GACETA DEPORTIVA

Suplemento de LA NOCHE

Año I - 14 de Noviembre de 1928 - Número 15

Se publica Miércoles y Sábado

Número Suelto 10 Céntimos

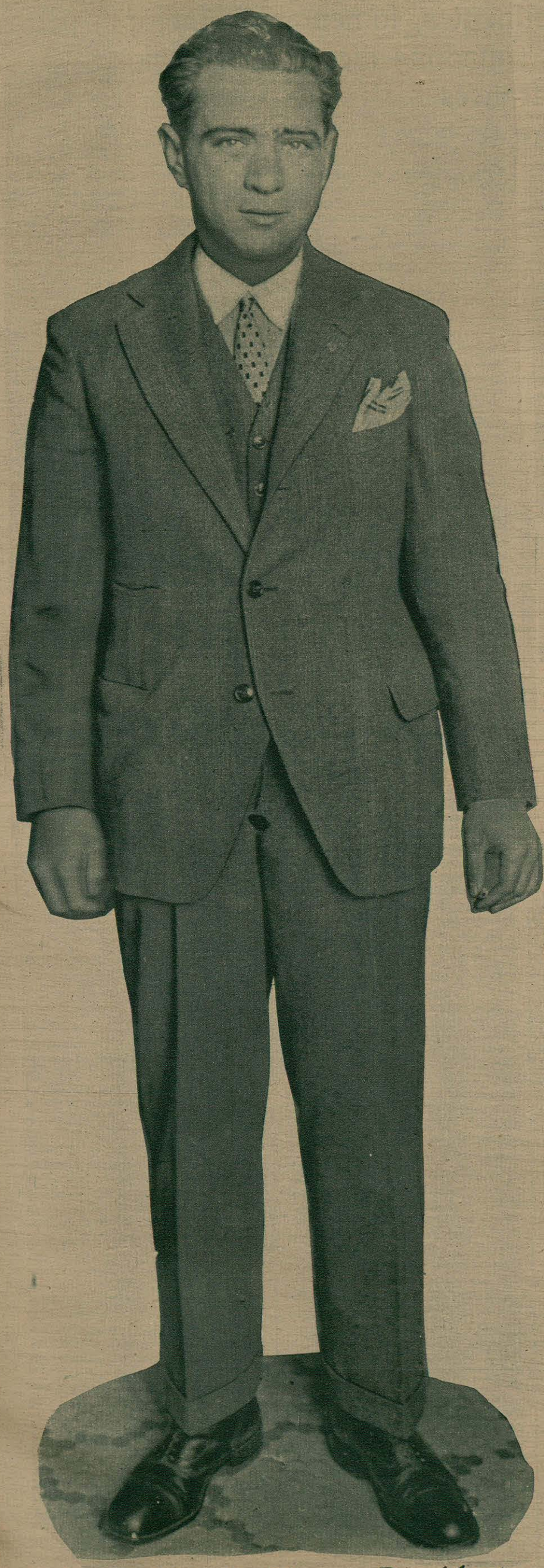

D. José María Planas, Presidente del R. M. C. de Cataluña

(Foto Maymó)

ECOS

VIEJOS o cachorros?

El "Barcelona" le debe un partido amistoso al "Sans". Y antes de que termine el Campeonato de Cataluña, los sansenses han querido asegurarse la celebración del partido que constituirá para ellos un ingreso respetable. Su delegado más significado visitó a los dirigentes del "Barcelona". Al concertarse la fecha del encuentro y la composición del equipo barcelonista, se barajaron nombres de varios jugadores y para acentuar el deseo de complacer a los sansenses, le preguntaron al delegado de éstos: "¿Qué equipo prefiere usted? ¿El de los cachorros o el de los viejos? El que usted designe le enviaremos."

El delegado sansense contestó con una leve sonrisa a la pregunta. Y poniendo en la contestación su poquitín de ironía, dijo:

—El de los "cachorros", cuando tenga que jugarse un partido de Campeonato. Para el amistoso que nos deben, prefiero el de los "viejos". Este nos asegurará la taquilla.

***

TERMINABA el partido Barcelona-Sabadell. Los "cachorros" habían decepcionado. Bien es verdad que Arocha había jugado lesionado. Sin duda para que se restableciera, le obligaron a jugar el lunes con el "Martinenc". Además hay que tener en cuenta que algunos sabadellenses, con la anuencia pasiva del señor Vilalta, se habían dedicado al juego de la "siega" que algunas veces tiene malas consecuencias para los "segados" en forma de esguinces y fracturas.

Pero como los "cachorros" habían desplegado entusiasmo y afán de acierto, uno de los dirigentes, el partidario de incorporar a Mas y a Walter a la delantera, expuso su juicio en estos términos:

—¡Qué lástima que no tengamos un entrenador inglés que "pula" a estos muchachos!

***

MARIANO Muñiz, el simpático y entusiasta presidente de la Gimnástica de Torelavega, apenas iniciada su campaña contra la eliminación de un buen número de Clubs modestos, pero de tanta valía como los favorecidos por las dos Ligas, para participar en el Torneo de la primera y segunda División, ha tenido que suspenderla porque el Comité Nacional de fútbol ha dado satisfacción a las justas aspiraciones de los Clubs agrupados por el defensor de los modestos.

En esta ocasión, Mariano Muñiz que es un buen amigo del "Barcelona", como lo demostró durante las accidentadas jornadas de la final del Campeonato de España en Santander, no ha visto correspondida su actitud resuelta de simpatizante del Campeón de España, por parte del representante del "Barcelona" en la reunión en que se acordó eliminar del Torneo de Competición Nacional de Ligas a la Gimnástica, que con tanto acierto, entusiasmo y prodigalidad dirige el simpático "catalán" honorario de Torrelavega.

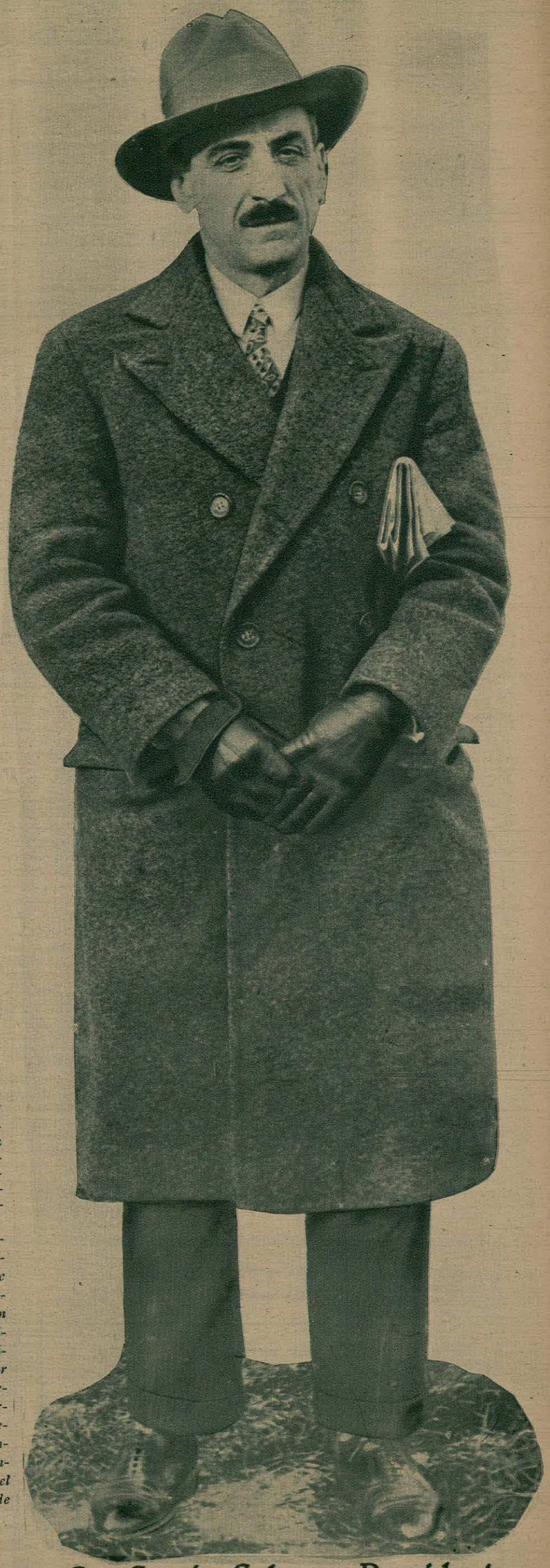

Sr. García Salazar, Presidente del "Deportivo Alavés"

(Foto Ceferino)

LA COLABORACION INTERNACIONAL DE "GACETA DEPORTIVA"

LA AVIACION TRASATLANTICA A BASE DE PONTONES ESCALONADOS

Al crear un servicio regular aéreo, que se inaugurará dentro de dos años, para unir con menos tiempo los continentes, fomentamos mejor la amistad internacional que los pactos y tratados—dice René Fonck, el capitán aviador francés

(Facilitado por London General Press)

Sabiendo a René Fonck promotor de una Compañía para explotar las mayores distancias aéreas por medio de aviones para el servicio postal y de viajeros, le hemos interviuado y nos ha dicho:

«Atravesar el Atlántico no es ya un mito. Se ha convertido en una realidad, aunque para las primeras tentativas de tan importante vuelo ha sido necesario estar provisto de una gran dosi sde valor y contar con la suerte para lograr el triunfo.

VENCER EL ATLANTICO HA DE SER UN HECHO COTIDIANO

Pero el viaje aéreo sobre el Atlántico se sale del marco de las heroicidades. Ha de ser una parte de las cosas habituales, una realidad práctica. Que no se tenga que vaticinar si por tales o cuales circunstancias atmosféricas el aparato volador podrá o no llegar a la meta.

Las condiciones esenciales del tráfico aéreo son seguridad y regularidad y mientras ambos enunciados no sean efectivos, no osaremos decir que el problema se haya resuelto.

Hemos de tener la seguridad de que se puede emprender el viaje cualquiera que sea el estado del tiempo, tanto si nieva como si brilla el sol, tanto si hay neblina como si llueve. Las salidas no han de ser circunstanciales, sino dos veces al día, de acuerdo con un horario reglamentado.

Esto es lo más substancial del problema y a pesar de las profecías pesimistas, hemos de consignar que está en vías de solución y que trabajamos ardientemente en ello.

Después de ochos años de investigaciones y experimentos, puede afirmar, y lo afirmé ya desde el principio de mis estudios, que es factible y puede ser una evidente realidad el establecimiento de una línea regular aérea que una los Océanos. Dos años pongo de plazo a partir de ahora para que mi afirmación se vea confirmada por los hechos.

EL CAPITAL PARA LOS TRABAJOS PRELIMINARES Y LAS DIFICULTADES TECNICAS

Por de pronto he obtenido, conjuntamente con varios amigos, la suma necesaria, veinticinco millones de dólares, para dar comienzo a mis proyectos y en el transcurso de pocos meses haremos varias pruebas en la costa de Nueva Inglaterra.

La primera dificultad residía en encontrar la ruta y mejor y más estable en cuanto a las condiciones atmosféricas y la segunda el asegurar la regularidad de servicio en dicha ruta, aun en tiempo desfavorable. Después de constatar, comparar y comprobar un inmenso número de observaciones meteorológicas, hemos llegado a la conclusión de que la mejor trayectoria es la que va de Nueva York a España, vía Azores.

Hemos encontrado que como máximo en dicha ruta se presentan 60 días brumosos al año, sin que esto signifique que reine este fenómeno en todo el camino.

En los alrededores de las islas Azores sóla se experimentan unos 20 días, por año, de mal tiempo. Los meteoros más persistentes y peores se registran en la costa de los Estados Unidos, al Norte de Nueva York y por esta razón hemos escogido tres ciudades, Nueva York, Boston y Norfolk como puntos alternativos de parada.

El porcentaje anual de niebla es de 10 a 15 por ciento en Nueva York, veinte por ciento en Norfolk y 40 por ciento en Boston y por lo tanto si el piloto encuentra mal tiempo para aterrizar en una de dichas plazas, le quedan otras dos para escoger.

PONTONES ESCALONADOS QUE SERAN PLATAFORMAS DE «ATERRIZAJE»

El problema de obtener firme seguridad en la ruta seleccionada era un punto no fácil de resolver. La mayor parte de los aparatos hoy construídos pueden volar las 3.200 millas del salto transatlántico sin interrupción, si encuentran buen tiempo en el trayecto, pero para no tener que contar con el factor «suerte» hemos creído conveniente establecer mejoras que hagan subir a cien por cien la seguridad y regularidad del servicio. A este objeto tenemos el plan de proveernos de puntos de aterrizaje en el camino. Puntos que serán islas artificialmente construídas por nosotros de una resistencia capaz de contrarrestar los efectos de las corrientes y las olas.

No sabíamos cómo debíamos anclar dichas islas y después de varios experimentos que han durado algunos años, un ingeniero amigo mío, el señor Armstrong, ha proyectado un tipo de superficie isleña muy a propósito para el «aterrizaje» y hemos dado con un sistema especial de anclaje al lecho del Océano.

Con tales proyectos de «mardromos» muy satisfactorios en teoría, procedimos a la construcción de uno de ellos como modelo para probarlo prácticamente, y al mismo tiempo y en la misma escala construímos un «Majestic», uno de los mayores buques mercantes del mundo. Los botamos y produjimos olas de 60 pies de altura, en proporción con las medidas de nuestros modelos. Las olas más altas del Océano no pasan de 45 pies. En nuestro revuelto Océano artificial, el «Majestic» cabeceaba y se movía de manera tal que ningún estómago humano hubiera podido resistir y en cambio la isla artificial casi ni oscilaba.

RENE FONCK

Estas plataformas artificiales de parada transatlántica miden 500 metros de largo por 200 metros de ancho, construídas en acero y sostenidas por 40 flotadores, de tal modo equilibrados que la superficie total conserva su estabilidad en las peores condiciones marítimas.

Hemos comprobado experimentalmente que podemos anclar esta plataforma a 1.750 brazas de profundidad, que es casi la mayor que podemos hallar en la ruta señalada.

Cada de una de las tres anclas va conectada con un cable especial supletorio y una cualquiera de ellos puede resisir el embate de las olas, pero por si acaso hemos dispuesto que cada cable vaya provisto de un medidor de tensiones, con el que se podrán vigilar las posibles rupturas.

El resto del problema de nuestro servicio aéreo es ya más fácil contando con estas bases que han de ser lo suficiente anchas para permitir que los aparatos se posen en su superficie han de estar provistos de mecanismos lanza-aviones para que el despegue se efectúe rápidamente. Los aparatos a su vez llevarán flotadores para el caso de amerrizar sobre las olas si fuera preciso. Además, en las plataformas hemos destinado un lugar a garage, en el que por medio de ascensor podrán almacenarse aparatos en los diversos pisos. A cada lado del ascensor» habrán los edificios del «mardromo», tales como departamentos para la tripulación, la estación de radio y la meteorológica, ambas precisas para tener al corriente a los pilotos acerca de las condiciones atmosféricas del camino.

En los «mardromos» habrán también lanchas a motor para acudir en auxilio de los aviones en caso de accidente o para suministrar bencina, aceite o alimentos.

Añadiremos también edificios para hoteles, antes que empiece el trausporte de viajeros.

Cada isla flotante tendrá una dotación de 20 a 25 hombres y este número irá en aumento hasta llegar a un cetenar en cuanto el servicio de pasaje empiece.

HABRA OCHO ISLAS-PONTONES EN LA RUTA TRASATLANTICA, SERVIDA POR CUARENTA AVIONES

Nos proponemos construir ocho de dichas islas para escalonarlas entre Estados Unidos y Europa y añadiendo las dos plazas de aterrizaje que ofrecen los islas Azores (San Miguel y Santa Cruz) reuniremos un total de diez puntos de parada.

Cada una de dichas estaciones distará unas 300 millas de la siguiente y como el radio de acción de los aparatos será por lo mínimo de 900 millas, no hay duda de que éstos llegarán felizmente a puerto aunque haga mal tiempo.

Las islas flotantes serán, pues puertos de refugio y no únicamente puertos de parada. Los pilotos además irán enterándose durante el trayecto de si las condiciones meteorológicas varían. Al principio, nos proponemos, no obstante, para ver los resultados, cambiar de aparato en cada uno de los puntos de parada y por tanto necesitaremos unos 40 aparatos para comenzar.

No hemos todavía decidido cual es el tipo de aparato que vamos a adoptar. Estamos haciendo ensayos. De lo único que estamos persuadidos es de que los aparatos han de poseer dos o tres motores, cada uno de ellos lo suficientemente potente para indistintamente mantener el aparato en vuelo a velocidad respetable.

Los aparatos irán pilotados por el aviador, un radiotelefonista y un pr,áctico de navegación, con todos los instrumentos científicos más modernos.

Desde el punto de vista técnico es evidente que hemos resuelto los mayores problemas y en cuanto a la parte financiera, trabajamos sobre base firme.

Los «mardromos» nos costarán alrededor de 1.700,000 dolares y con el capital de que disponemos de 25 millones de dolares, podemos holgadamente empezar con 40 aparatos de aviación.

DENTRO DE DIEZ AÑOS TODO EL TRAFICO TRANSATLANTICO SERA AEREO

Cuando principiemos a transportar pasajeros nos serán convenientes otros 25 millones de dolares. Hemos calculado que nos será factible llevar cartas a través del Atlántico por la escasa suma de una peseta como franqueo y paquetes postales de medio quilo por 5 dolares. Es innegable que son tarifas muy baratas y por tanto confío que la gente preferirá por estos precios que la correspondencia vaya por servicio aéreo en cuanto se tenga el convencimiento de que llegan a destino pasando de un Continente a otro en 40 horas, lapso de tiempo que nos proponemos mantener.

Máximo dentro de dos años — vuelvo a repetir — estaremos en condiciones de poder inaugurar el servicio aéreo más importante del mundo.

Naturalmente que al principio nos limitaremos a conducir solamente las sacas de correo, pero en cuanto hayamos adquirido experiencia en dicha ruta, procederemos a la amplificación con servicio para viajeros y estoy persuadido que dentro de diez años todo el servicio transoceánico se efectuará por vía aérea.

LA AVIACION ES LAZO DE AMISTAD Y COMPENETRACION UNIVERSAL

Seguirán entonces otras ramificaciones, pues entiendo que se han de enlazar todos los países por medio de este rápido y constante medio de comunicación, lo que será una garantía adicional en contra del deconocimiento y mal entendidos de las naciones.

Nuestro fondo inicial es de capitales americanos, pero seguramente como habría dificultad de que otros países nos concedieran libremente el monopolio, para no quedarse atrás aportarán también capitales o se formarán empresas complementarias.

Para demostrar que nuestros planes no tienen nada de descabellados y que los hombres de negocios los ven con simpatía y certidumbre, mencionaré que las compañías de seguro nos aplicarán las mismas primas de seguro para los aeroplanos y «mardromos» que aplican a la navegación marítima.

El tráfico aéreo está llamado a internacionalizarse de modo muy notable y unirá a los pueblos del mundo con mayor eficiencia que no los pactos y tratados.

Tenemos la satisfacción de darnos cuenta que nuestra labor, entre otras cosas, tiende a fomentar el incremento de la amistad y compenetración universal.

(Reproducción prohibida)

ECOS

LOS éxitos del «Deportivo Extremeño». Nada menos que 15 goals a 0 se apuntó a su favor en el partido de Campeonato, jugado el domingo en Badajoz. Lo curioso es que el equipo que ya puede proclamarse Campeón de Extremadura, lo integran escasos extremeños. Sus más firmes puntales son futbolistas catalanes fracasados: Gularons, Fandos, Garrobé y Feliu.

Claro es que éllos dirán que nadie es profeta en su tierra. A no ser que las aguas de Extremadura les hayan devuelto el entusiasmo, la rapidez y el acierto que, jugando en Cataluña y alguno en Valencia, habían perdido.

***

ESTA visto que a los italianos les ocurre, en los partidos de fútbol que juegan con los austríacos, lo mismo que nos sucede a nosotros con ellos. Los austríacos o empatan o vencen. En Viena, Austria e Italia, empatan a 0 en 1923. En 1924, Austria venció en Génova a Italia por 4 a 0. En 1928, en Bolonia, Austria venció a Italia por 1 a 0. El balance de los ocho partidos jugados entre Italia y Austria ha sido: cinco victorias austríacas y tres empates.

Los italianos confiaban esta vez en lograr la victoria. La víspera del partido anunciaba «La Gazzetta dello Sport» el encuentro en estos términos:

«La squadra azzurra affronta con ardimento consapevole la classica squadra austriaca che sempre le ha sbarrata la via della vittoria.»

Esta vez también el equipo de Austria ha cerrado el camino de la victoria a Italia.

MUEBLES HOMS

Esta Casa es la preferida por el público por sus modelos originales y sólida construcción.

CALIDAD
BUEN GUSTO
ECONOMIA
son la norma de la Casa

CASA HOMS - Calle Canuda, 16 - Tel. 17604

ELVISH solidez y ligereza Venta: VILADOMAT, 135 FONTAN

Lérida deportiva

El "Lleyda" organiza un torneo y la afición al futbol en la comarca está en auge. Es posible que el domingo juegue en Lérida un equipo alemán

La fórmula con que se ha jugado el actual Campeonato de Cataluña, ha perjudicado notablemente a muchos clubs, pero no tanto como al «Lleyda».

El club local con muchos sacrificios, ha vuelto a figurar en el campeonato, cuando todos creían que con la derrota sufrida en el partido con los «A. O. de Vilanova», que les arrebataron el derecho de figurar en el llamado grupo B, se acabaría este deporte en nuestra capital; pero aún se cuenta con aficionados suficientes para llenar en todos los partidos, el magnífico Campo d'Esports.

Prueba de lo que decimos es que el «Lleyda», con toda precipitación, pues el caso lo requería, formó un buen equipo, si no de primera fila, lo suficiente notable para medirse con los que fueron sus adversarios de grupo. Empezó jugando mal, notándose la falta de acoplamiento, pero en los últimos partidos efectuados se le vió jugar de verdad. A no dudar, si la competición hubiese sido como los otros años, el «Lleyda» se hubiera visto clasificado en lugar preeminente. Aun así, si la desgracia no hiciese tan a menudo acto de presencia, otros hubieran sido los resultados.

El público quedó harto satisfecho del rendimiento del team dado en sus encuentros, lamentando no haberse podido entrenar sus componentes antes de la lucha campeonil.

Sabemos que el «Lleyda» se ha dirigido a diferentes clubs de análoga situación para organizar un torneo.

Se está imponiendo los partidos a cambio de visita; que creo es la mejor forma a seguir, si no se quiere echar a perder el futbol.

Son muchos los clubs que no están en disposición de sacar pesetas para mostrarnos equipos equivalentes en poder. Creo que ganarían más, los clubs contendientes y el público.

La afición en la comarca está en auge, seguramente se celebrará un campeonato provincial.

Se habla de la venida de un equipo alemán para el domingo próximo día 18.

También se rumorea la formación de dos bandos de Hockey; según parece pronto podremos dar definitivamente la noticia acerca de los mismos.

¡Atletismo! He aquí el deporte cuna de los demás. No obstante, a pesar de los esfuerzos hechos por el «F. C. Lleyda» en pro del mismo, no ha visto colmadas sus esperanzas; pues no encuentran adeptos.

ROSELLO

En Aranjuez

Tranviaria de Madrid . . 2
R. S. D. Aranjuez 0

Magnífico aspecto presenta el hermoso campo de la «Deportiva», pues asiste numeroso público con motivo de celebrarse el esperado encuentro de campeonato entre la «Tranviaria de Madrid» y «Deportiva» local.

Saltan al campo los dos equipos, que se presentan completos, alineando la «Deportiva» el mismo que hace pocos días logró vencer en la corte al «Hogar Vasco».

El árbitro, señor Martínez, ordena la formación de los equipos, que lo hacen de la siguiente forma:

«Deportiva»: Adolfo, Martí, Valverde, Lyne, Alonso, Miguelín, Menéndez, Garrido, Arana, Timo y Muñoz.

«Tranviaria»: Picorrelli, Rodríguez, Pérez, Martín, Méndez, Villamediana, Benavides, Sáez, Ferrer, Del Coso y García.

Comienza el juego notándose gran nerviosismo en los jugadores, pero la «Tranviaria», más ducha en estas lides, liga más las jugadas, ejerciendo un ligero dominio del que no sacan provecho por las notables actuaciones de Adolfo, que para todo. Hay un fallo impresionante de Valverde, aprovechado por Ferré, que se disponía a chutar, cuando con enorme valentía Martí metió el pie, desviando la pelota.

Van transcurridos veinte minutos cuando se produce el primer goal, que fué de la siguiente forma: a un pase del medio centro tranviario a Ferrer, éste desvía el pelotón a Benavides, que, muy bien colocado, no tiene más que empujarle con la cabeza para ponerle fuera del alcance del meta local, que, a pesar de la estirada, no lo puede detener.

Se reanuda el juego y en unos de los avances tranviarios larga un zambombazo Ferrer que da en el larguero, recogiendo Del Coso y parando Adolfo, jugada que se ovaciona. Y con unas arrancadas de los deportivos termina el primer tiempo.

Empezado el segundo, la «Deportiva »domina ,pero la defensa tranviaria impide el remate final.

En uno de lo savances de la «Tranviaria», Martí cede corner, que, muy bien lanzado, cae sobre la meta defendida por Adolfo, produciéndose una gran confusión, que aprovecha el delantero centro tranviario para de un buen tiro a media altura marcar el goal que les asegura la victoria.

Desde este momento se endurece el juego hasta el final del partido, que termina con franco dominio de los locales.

De los vencedores se distinguieron la línea media y Benavides, que hizo un gran partido.

De los vencidos, Adolfo el mejor, y la línea de defensa, cuando juega limpio.

El árbitro, bien en el primer tiempo y mediano en el segundo, en el que no acertó a cortar el juego sucio.

LAS MANIFESTACIONES DE UN EX-JUGADOR BARCELONISTA

¿SE RETIRA DEL FUTBOL EMILIO SAGI?

La inclusión de Sagi y de Sastre en el segundo equipo. Sagi, Internacional y campeón de España parece que estima una humillación y un peligro jugar en el segundo equipo.-Multas y sobreentrenamiento. - Precisa que dirigentes, "cachorros" y "viejos" se hermanen para dar fe de vida en los encuentros con el "Español" y el "Europa"

Porque sabemos de la discreción y de la disciplina de Emilio Sagi que aun no acompañándole el acierto logró el goal del empate en el partido Europa-Barcelona y obtuvo para su club un punto que venciendo en los tres partidos que restan de la segunda vuelta le asegura, por lo menos, el segundo lugar de la clasificación, no intentamos siquiera abordarle para que nos explicara el proceso de su sorprendente «indisciplina». Sabíamos que sería inútil someterle a un interrogatorio que con la habilidad y cortesía que le distinguen, desviaría del futbol hacia los éxitos que le aguardan a su hermano en el teatro lírico.

Nos resignábamos a esperar los acontecimientos y a saber de la actitud de Sagi respecto del Barcelona según lo que nos contaran las notas oficiosas de los dirigentes del club campeón, cuando, sin pensarlo, nos encontramos anoche en el patio de butacas del Liceo a un ex jugador barcelonista al que suponíamos sabedor de las razones en que basaba Emilio Sagi el acto de «indisciplina» cometido al no cumplir las indicaciones de la Comisión deportiva del Barcelona que le ordenó jugar en el encuentro de los segundos equipos Barcelona-Sabadell.

Una antigua y leal amistad une al ex jugador barcelonista con Emilio Sagi. Bastó una leve alusión por nuestra parte para que, abstraído completamente del ambiente en que se encontraba y reflejando en su rostro verdadero pesar, nos expusiera su sentir en estos términos:

«Han perdido la cabeza. Ni la disciplina puede imponerse basándola en injusticias, ni cuantos queremos al Barcelona podemos dar nuestro asentimiento a unas disposiciones que entrañan desconocimiento absoluto de los méritos contraídos y olvido del amor propio ajeno. Ya sé que dirán algunos, aunque pocos, partidarios de imponer la disciplina dictatorialmente, que los jugadores profesionales tienen el deber de acatar y no discutir las disposiciones que emanan de los dirigentes. Esta, es una teoría seguramente muy saludable para aplicarla a aquellos que basándose en un contrato, aprovechan todas las martingalas imaginables para poner en berlina al club, erigiéndose en cabecillas de la indisciplina y de las exigencias, sin título alguno que abonen éstas, pero cuando se trata de un jugador como Emilio Sagi que pertenece al Barcelona desde la época de las «vacas flacas», cuando se jugaba sólo por jugar, porque tampoco resultaba la asistencia a un partido de campeonato tan cara como oir desde una butaca de tercer piso el «Rigoletto» de esta noche y el club no tenía ingresos, que es internacional y campeón de España y que no ha cotizado nunca su adhesión al Barcelona porque ha ofrendado siempre su cariño al club sin metalizarlo, aunque se trate de un jugador profesional, precisa tener con él las deferencias que el patrono que sabe estimar el rendimiento de sus empleados y obreros, guarda a éstos. Y no creo que nadie estime, digamos hábil, entregar el viernes a los jugadores un sobre cerrado, mientras se entrenan, para que cuando se retiren al vestuario se enteren que el sobre contiene un «ordeno y mando» indicándoles que el domingo deben presentarse en el campo para jugar un encuentro de campeonato con el segundo equipo del Sabadell.

Claro que en el contrato no se establece que los jugadores internacionales no deben jugar más que en encuentros con adversarios de primera categoría, pero hasta hoy no me había enterado que la «disciplina» estribaba en obligar a los «internacionales» a que jugaran partidos de campeonato en segundos equipos, partidos que, por otra parte, entrañan incluso más peligro que los de primera categoría. Ya me he enterado que mientras se alineaba ahora en algunos partidos al equipo de los «cachorros», se proyectaba que como entrenamiento conveniente y necesario, Piera, Sastre, Samitier y Sagi jugaran algunos encuentros de campeonato en el segundo equipo. Aparentemente, la disposición de los dirigentes barcelonistas, parece plausible, pero en realidad, revela un desconocimiento absoluto de lo que acostumbran a ser los partidos de campeonato de segundos equipos. ¿Pero es que no recuerdan lo que fueron el año pasado y el anterior los partidos de segundos equipos Barcelona-Sans, encuentros en los que señoreaba dominador el juego violento que originaba su consiguiente número de lesionados?

Además es muy lógico que los muchachos que juegan en los segundos equipos, pongan en su actuación un entusiasmo desordenado y un ímpetu lindante con la violencia y algunas veces sobrepasándola, con objeto de salir adelante y conquistarse un puesto en el primer equipo. Y desarrollándose en estas condiciones el campeonato de segundos equipos ¿no es desatentado exponer a los jugadores de primera categoría a que salgan lesionados de unos encuentros en los que los contrincantes al verse dominados por su maestría procurarán contrarrestar ésta recurriendo a los pocedimientos ilícitos que si en partidos de primera categoría son dispensados por algunos arbitros, gozan casi de absoluta impunidad en muchos partidos de segundos equipos?

Deportivamente, es una humillación obligar a jugadores internacionales y campeones de España a participar en los partidos de campeonato de los segundos equipos. Desde el punto de conveniencia del club, es una equivocación que puede acarrear lamentables consecuencias al exponer a dichos jugadores a ser víctimas del juego violento que no tiene otra réplica que la retirada del campo o la superación en la «siega» de tobillos con sus correspondientes esguinces y fracturas. ¡Una delicia!

Bien está que se imponga la disciplina. Es necesaria, es conveniente. Pero en vísperas de jugar dos partidos cuyo resultado desfavorable puede ser para el Barcelona el derrumbamiento de su prestigio, cuando se vé obligado a ir a la lucha con el «handicap» de no disponer de Plattko que una tan grande participación tuvo la temporada pasada en la obtención del título de campeón de España, precisa que entre dirigentes y jugadores se establezca una hermandad fortísima y que en aras de la gloria del Barcelona, «viejos» y «cachorros» se dispongan como en otras ocasiones de crisis a dar fe de vida y en una reacción formidable el equipo que en Santander conquistó el título de campeón, dispute hasta el último instante, al adversario que quiera arrebatárselo, el campeonato de Cataluña y que si lo pierde sea dando todo el rendimiento absoluto de su entusiasmo y de su cariño al Barcelona...»

Iba a comenzar el último acto. El ex jugador barcelonista tuvo que callarse. Nos separamos. No volvimos a encontrarle para que reanudara su interesante y calurosa defensa del prestigio deportivo del Barcelona. Pero tuvimos la suerte de topar con persona muy relacionada con Emilio Sagi. Quizás cometió una indiscreción al referirnos cosas que por ser de palpitante actualidad deportiva ya podía suponer que las daríamos a conocer a los lectores de GACETA DEPORTIVA. Nosotros, es posible que también indiscretos, pero atentos a nuestro deber informativo, nos limitamos a reproducir sus manifestaciones:

«No Sagi, pero quien ya puedes suponer, me ha puesto al corriente de estas sanciones impuestas en forma de multa de 300 pesetas a Emilio y a Sastre.

Recibió Sagi bajo sobre, la orden de comparecer el domingo en el campo para participar en el partido de campeonato de segundos equipos Barcelona-Sabadell. Sagi se entrevistó creo que con el doctor Moragas y preguntó si su incorporación al segundo equipo entrañaba el convencimiento de que era ya inservible para jugar en el primero y que si era así, prefería abandonar el futbol antes que jugar en el segundo equipo. La contestación parece que no fué categórica, sino llena de evasivas. Y Sagi decidió no hecer acto de presencia en el campo del Barcelona el domingo, coincidiendo, por lo visto, con Sastre.

¿Cuáles son los propósitos de Sagi? Creo saberlos. Si se le vuelve a convocar para jugar con el segundo equipo en virtud de una orden dictatorial, está decidido a retirarse del futbol. Su propósito es firmísimo. Aunque tenga que renunciar al partido de beneficio a que tiene derecho».

No quisimos saber más. Creemos que basta. Nosotros, guardándonos de hacer ningún comentario por cuenta propia, nos limitamos a transcribir lo oído. Dirigentes, jugadores y socios del Barcelona, tienen la palabra.

F. AGUIRRE

En La Escala

Unió Sportiva de Figueras 1
La Escala 3

Se jugó en el campo local un hermoso partido de futbol.

Salen los locales en bonita combinación y a pesar de jugar contra el viento dominan de lo lindo siendo los primeros en tirar el primer saque de esquina. La delantera juega bien servida por los medios que no en balde tenemos en nuestro equipo el mejor centro de la provincia.

Aprovechando el viento que tienen a su favor Arater aprovecha un fallo de la defensa local y bate a Pascual.

Y con dominio alterno sigue el juego hasta el fin de la primera parte.

En la segunda parte empiezan dominando los locales que tienen ahora el viento a su favor marcando el primer goal Galó y siendo el mismo Galó el que al poco rato marca el segundo. En una jugada desgraciada tiene que retirarse Carbonell, y al poco rato marca Callol el tercero para «La Escala», habiéndose tirado en el transcurso del partido dos saques de esquina contra «La Escala» y cinco contra la «Unió».

El árbitro señor Camba bien y los equipos se alinearon de la siguiente manera:

«Unió Sportiva de Figueras». — Bru; Noguer, Juandó; Mas (I.), Barús, Carbonell; Carreras, Arater, Mas III, Peidró y Fernando.

«La Escala F. C.» — Pascual, Burset, Vialnova, Botella, Poch, Palahí, Vilabrú, Saló, Colomeda, Callol y Carreras.

Se han distinguido por el «Figueras» en primer lugar Brú, siguiéndole Juandó y Arater.

Los locales todos bien en general.

LECRAM

FUTBOL

El Horta venció al Turó por 3 a 0 - El partido comenzó con gran retraso porque el árbitro se negaba a salir al al campo a causa de no haber fuerza pública

En el antiguo campo del Europa, se jugó este partido, que fué de franco dominio del Horta, especialmente en la segunda parte.

A pesar de esto, el Turó se defendió bravamente, consiguiendo en alguna ocasión poner la meta contraria en serio peligro, dando ocasión a que Subirons efectuara dos magníficas paradas.

El encuentro comenzó con gran retraso, debido a no querer salir el árbitro por no haber fuerza público en el campo, terminando completamente a oscuras.

En la primera parte, el Horta consiguió dos goals, obra de Muzas y Roque. En la segunda, Company consiguió el tercero.

Fueron anulados dos goals más al Horta, a nuestro entender injustamente.

El árbitro señor Bibrián, hizo un partido desdichado, no acertando una a pesar de lo fácil que transcurrió el encuentro.—J. MAYOL.

Futbol escolar

Penya Iònics 2 - Comercio 0

En este partido jugado en el terreno de la Penya no pudo lucirse ninguno de los contendientes, pues la circunstancia le jugar incompletos por una parte y por otra no haberse podido jugar solamente media hora, restaron interés a la lucha.

Llovet y Miret fueron los encargados de marcar los tantos coronando bellas jugadas de su delantera.

Los vencedores fueron: Brosa; Casamada, Moragas; Elías, Fusté, Llovet, Miret, Aubeso.

En Igualada

"Penya Blau Grana". . . 2
"Ateneu Igualadí". . . . 1

Este encuentro celebrado en el terreno de nuestro primer equipo local, congregó numeroso público, ya que se conocía la notabilidad del equipo visitante. Además ponía se en disputa la copa ofrenda del digno delegado de dicha «Penya» señor Amadeo Carles.

No tuvimos mucha suerte en presenciar este partido por lo que se refiere a un juego de perfección en sus jugadas. A buen tren empezó y acabó; más no fué un compendio de conjunción que llevara a feliz término jugadas que despetaran el interés; por lo que resultó un partido más y de los que se llaman aburridos. Algunos destellos hubo, y esto por lo que toca a los visitantes, que en la segunda parte supieron imponerse, logrando con ello llevar alguna ventaja y desmoralizar la parte defensiva de los locales. De ello fué causa que asumieran la victoria, provenida esta por Jorba al despejar, acosado por la delantera contraria, con tan mala puntería que coló la pelota en la red de su compañero Enrich. Fué la repetición del primer goal cuyo autor, en la misma forma lo hizo, Sogas al entregar con demasiada fuerza la pelota al portero. El goal del Ateneu, fué obra de Claramunt, en jugada superior al recoger un pase adelantado y lograr burlar a dos o tres adversarios y fusilar a ras de puerta.

Cuidó del arbitraje el señor Jordi a cuyas órdenes se alinearon los equipos, por:

Penya. — Oliveras; Sierra, Grau; Bran, Anacleto, Company; Muñoz A., Cañadas, Frasquet, García y Muñoz.

Ateneu.—Enrich P.; Puiggros, Sogues; Jorba, Pol, Codina; Solé, Morera, Enrich, Doménech y Claramunt.

MOTORISMO Y AUTOMOVILISMO

El Automóvil a cohetes

La novedad propulsora, actualmente en ensayos que puede revolucionar la técnica automovilística y aviatoria

Fritz Von Oppel, ha hecho ensayos interesantes sobre su nueva forma de propulsar a base de reactores. Los ensayos han sido naturalmente difíciles; se trata de algo nuevo que debe manejar cantidades de potencia formidables y que está en pleno período de experimentación. Pero los ensayos habrán servido al menos por una cosa, para afianzar la confianza en este nuevo sector en materia de propulsión.

Nada se logra de improviso en materia técnica, sino que todo procede por pasos seguidos y sin saltos. De estas experimentaciones de Von Oppel se han seguido una serie de estudios para hacer el vuelo interplanetario, que aparte de lo inconmesurable de la hazaña, mecánicamente no tiene otra dificultad que la de encontrar un explosivo que almacene una cantidad de energía suficiente para poder tener en poco peso la necesaria potencia para arrebatar a la acción de la tierra un proyectil mayúsculo.

Se trata, naturalmente, de un esbozo de la máxima aspiración que puede soñarse de esta nueva línea energía. Calcúlese que se ha resuelto y estudiado en principio este problema para ser aplicado al caso de encontrar la forma de aprovechar la energía que se desprendería en cantidades fabulosas de la destrucción de la materia. Por el momento otro sueño también científico...

Pero sin salirse de la esfera de acción de la tierra y aprovechando las pólvoras, puede sencillamente revolucionarse de una manera radical la aviación y el automovilismo. La aviación intercontinental quedaría ipso facto resuelta, porque se lograrían velocidades del orden de los seiscientos a mil quilómetros por hora, y en estas condiciones tendría verdadera utilidad, seguridad, y sobre todo economía de tiempo las relaciones entre América y Europa, por ejemplo.

Todo esto está aún en el terreno utópico. Pero la vía es sencillamente tentadora para los amantes del progreso en materia de traslación. Este artículo que reproducimos de Fritz Von Oppel, aparecido en «Motor und Sport», ofrece claras perspectivas sobre este nuevo medio que se está incubando en los laboratorios y quien sabe si un día será normal.

Hay que recordar que los primeros ensayos que se hicieron del motor de explosión, hoy tan divulgado lo fueron tomando como explosivo también la pólvora. Quién sabe el camino que puede recorrer esta idea magnífica. Hay que dar tiempo al tiempo y ofrecer siempre un margen de confianza al porvenir, que en estas cuestiones sólo el tiempo puede dar la última palabra.

«Cuando, debido a una indiscreción, trascendió a la publicidad la primera noticia sobre los experimentos ideados por nosotros, todo el mundo creyó que se trataba de una de esas especies que se ponen en circulación para engañar al público en el día de los Inocentes, y fueron pocos los diarios que se animaron a hacerse eco de dicha noticia. Aquel día sonaron incesantemente las campanillas de nuestros teléfonos, y tuvimos que contestar a una infinidad de preguntas de si era cierto «lo del coche de la cola de fuego», como solía expresarse la gente. Así nos vimos en la necesidad de hacer aquella declaración oficial del 12 de abril de 1928, en la que reconocíamos que los rumores que habían despertado tanta curiosidad del público tenían su fundamento y tomábamos la defensa de la practicabilidad de los vuelos al espacio interplanetario...

¿Qué fué, pues, lo fundamentalmente nuevo y sorprendente de nuestros experimentos? ¿La posibilidad de mover un vehículo sin propulsión por medio de ruedas? ¿O la de llegar a velocidades hasta ahora no alcanzadas? ¡No! Lo fué la prueba de que el movimiento en el vacío y, por consiguiente, también en el espacio interplanetario estaba resuelto.

El vuelo con máquinas más pesadas que el aire ha sido desarrollado, a partir de los experimentos de Lilienthal y los primeros vuelos a motor de los hermanos Wright, sin alteración de los principios fundamentales. El perfeccionamiento de los aviones y motores y el aumento del redimiento de éstos han provocado, naturalmente, un considerable progreso de la aviación, haciendo posibles magníficas hazañas personales, como la travesía de océanos, por ejemplo; pero, por las causas que mencionaré a continuación, no se ha prestado debida atención al problema esencial del vuelo mismo. Hoy — al igual que hace veinte años — nos arastramos penosamente por las capas de aire de gran densidad que descansan sobre la superficie terrestre. Nos esforzamos en surcar con máquinas de rendimiento gigantesco lo que podríamos llamar el «espeso cieno aéreo», mientras que unos cuantos quilómetros más arriba disponemos de la estratoesfera, pobre en resistencia y libre de intemperies que nos invita a volar con una velocidad, quizás cincuenta veces mayor.

¿Por qué no se ha utilizado hasta ahora esa posibilidad? ¿Se temía la presión disminuída, la escasez del oxígeno o el frío, Los submarinos han demostrado que para la técnica moderna es cosa fácil mantener la presión normal ,la consistencia normal del aire y la temperatura normal. El obstáculo residía en el motor a explosión, cuya enorme necesidad de aire no puede ser satisfecha a grandes alturas, de modo que el rendimento del motor, así como la eficiencia de la hélice, disminuye rápidamente con el crecimiento de la altura.

Lo peculiar en la historia de los estudios realizados con cohetes es que todos esos hechos han quedado establecidos teóricamente ya hace varias décadas y que exploradores como Oberth, Goddord, y otros hombres de ciencia hace ya mucho tiempo que han señalado la posibilidad de mover vehículos y aviones por medio de cohetes. Es, asimismo, de interés mencionar aquí que la construcción del primer coche movido por la explosión de cohetes arranca de un proyecto contenido en un documento secreto del año 1420, escrito en latín, y que el primer aparato aéreo dotado de ese sistema de propulsión aparece en un grabado humorístico inglés del año 1840.

—¿Cómo ha ocurrido, pues, y cómo puede ser explicado que hayan transcurrido más de quinientos años, antes de que una teoría se pusiera en práctica? Existe una anécdota que cabe recordar aquí: la del hombre que, a raíz de una apuesta, se ofreció para vender en una calle céntrica billetes de cien marcos a razón de un marco por billete. ¿Creen ustedes que consiguió vender siquiera un billete? No. El hombre había hecho una observación psicológicamente muy acertada: cada uno de los transeúntes que pasaban a su lado y oían la rara oferta seguía la actitud del que le había precedido... y no compraba nada. Ninguno consideró examinar una cosa, ante la cual habían pasado tantos otros con la sonrisa en los labios.

En lo principal, la culpa la tenía la falta de contacto entre los hombres de teoría y los de práctica, una consecuencia del ideal educativo equivocado que enseñaba a los burgueses a valorar en demasía el saber muerto y menospreciar el trabajo manual y práctico. En Alemania, por ejemplo, el progreso técnico sufría mucho a causa de esa falta de colaboración, y sólo en los tiempos de la crisis económica han mostrado que la práctica sin la teoría, así como ésta sin aquélla, no podía dar resultado positivo alguno.

Además de esto, era el problema mismo el que, por su grandeza desalentaba al más valiente, y nadie se daba cuenta de la montaña de dificultades que se alzaba no debía ser salvada de un solo salto.

Todo eso despertó nuestra curiosidad y resolvimos, previo estudio de las suposiciones teóricas, investigar las posibilidades prácticas. Después de haber encontrado en Valier a un defensor impulsivo y lleno de temperamento de la misma idea, conseguimos asegurarnos la colaboración del ingeniero Sander, una de las primeras autoridades en materia de pirotécnica. Entre todos los pirotécnicos a quienes nos dirigimos, el ingeniero Sander fué el único que comprendió el alcance de nuestros propósitos y se puso a nuestra disposición para llevar a efecto nuestros experimentos sumamente peligrosos.

La demostración realizada en el velódromo Avus, de Berlín, constituye una prueba elocuente de que el cohete puede emplearse en la práctica como fuerza motriz y que nosotros ya disponemos de los elmentos técnicos necesarios para la solución práctica de este problema y desarrollamos nuestras actividades con plena confianza en el éxito final de nuestra labor. Simultáneamente nos proponemos estudiar las aceleraciones que puede soportar el cuerpo humano, así como las presiones iniciales a que puede ser sometido el organismo del hombre, sin sufrir daños de consideración. Finalmente, cabe señalar que el experimento realizado significa también el principio y el fin de la primera etapa de nuestros planes.

Sin duda alguna será de interés para el lector saber cómo nos imaginamos la prosecución de nuestros trabajos :

Después de la primera y única carrera realizada en el velódromo Avus, como segunda etapa, nos proponemos construir otro coche idéntico o similar para tratar de batir el «record» mundial de velocidad, que actualmente es de 333 quilómetros por hora. Esta carrera, empero, debido a la falta de una carretera adecuada, deberá efectuarse sobre una línea férrea. Estos experimentos nos mostrarán que todas las velocidades alcanzadas hasta ahora sobre la tierra pueden ser superadas por los cohetes y que, en contraste con otros medios de locomoción, el rendimiento del cohete con el aumento de velocidad, no disminuye, sino que crece. Paralelamente construiremos una motocicleta que deberá batir el «record» mundial de 190 quilómetros por hora establecido en Freiburg. Creemos que se podrá alcanzar una velocidad de 200 a 220 quilómetros, sin peligro para el motociclista.

A partir de la tercera etapa nos dedicaremos exclusivamente al problema del vuelo y construiremos aviones que volarán a razón de 300 a 400 quilómetros por hora.

En la cuarta etapa nos ocuparemos de la exploración de las alturas, haciendo subir instrumentos de medición a las hasta la fecha nunca alcanzadas. Estos experimentos son de singular importancia para la meteorología, ya que de hace decenios se trata en vano de alcanzar alturas superiores a 30 quilómetros. También la radiotécnica podrá, al fin, conocer las causas que originan la reflexión que sufren las ondas eléctricas en las capas superiores de la atmósfera. Al mismo tiempo, y naturalmente, con adopción de todas las medidas de precaución, enviaremos a las alturas de la estratoesfera, diferentes animales, para estudiar si fuera de la influencia de la temperatura, la presión y la escasez de oxígeno, hay quizá algunos rayos desconocidos que puedan causar daño al organismo humano, impidiendo así vuelos a grandes alturas.

En la quinta etapa pasaremos a cohetes tripulados, experimentando poco a poco las presiones soportables al principio del vuelo y la seguridad de las cámaras herméticamente cerradas, las que iremos desarrollando en el interín.

En la sexta etapa nos proponemos crear un avión adecuado para vuelos a través de la estratoesfera que podría subir fácilmente a las alturas de 20 a 30 quilómetros y volar a una velocidad superior a 1.000 quilómetros por hora. Empezaremos con vuelos a gran distancia sobre el continente europeo y creemos que es factible construir una máquina que volará en torno a la tierra en menos de 12 horas.

La séptima y última etapa nos traerá el continuo aumento de las velocidades y de las alturas alcanzadas. ¿Y el avión interplanetario? nos preguntarán. La séptima etapa ofrecerá, quizás, la posibilidad de llegar hasta planetas vecinos, aunque no resulta del todo claro... Tales ideas sólo confunden los conceptos y desvían del trabajo práctico. La vieja tierra tiene aún sitio para todos y, hablando en lenguaje comercial, no vale la pena de abrir una sucursal en otra parte del universo, cuando todavía hay tantas pendencias que arreglar en la casa central.

Ahora bien, ¿cuanto tiempo pasará antes de que las diferentes etapas se conviertan en realidades? Difícil sería pronosticarlo. Sin embargo, estamos convencidos de que hasta la quinta etapa se llegará en menos de un año. En cuanto a las etapas sexta y séptima, o sea la realización de vuelos a través de la estratoesfera, hoy en día todavía no estamos en condiciones de fijar el término exacto. Al principio calculábamos un plazo de 15 a 20 años, pero un éxito sorprendente obtenido en nuestra laber hace ocho días nos permite reducir ese plazo a unos seis años. En el mes de agosto, a más tardar, podremos fijar un término más exacto.

Tenemos la seguridad de que nuestro ejemplo despertará el interés del mundo científico y técnico y lo concentrará en el problema de la construcción de cohetes. Estamos convencidos de que dentro de poco tiempo la utilización de cohetes como fuerza motriz se convertirá en el problema de todas las naciones del mundo.

ELVISH ciclos de calidad Viladomat, 135 FONTAN

Las carreras con coches de serie

La clásica manera sud americana, que parece va a ser adoptada en algunos centros organizadores europeos

Las carreras con bólidos de verdad están sufriendo una crisis. Las casas restringen su aportación, son caras, en principio. Los accidentes que a menudo las salpican les quitan el favor del público. Cabe el recurso que ha sido la vislumbrado de limitar la velocidad de los coches mediante elementos artificiales, aumentando su sección maestra, limitando recursos, etc. Pero en Sud América, las carreras con coches de serie normales están gozando de un franco favor.

No necesitan de amplios recursos para iniciarse en ellas. Mientras los coches respondan a los tipos de catálogo y se ajusten a sus directivas principales de acuerdo con el diseño del fabricante, el conductor tiene carta blanca en absoluto. Dejado a su mano y a sus recursos, allá se las compone para hacer su coche más rápido, pero sin perturbar el diseño.

Estas carreras es posible que no sean lo puras que debieran en el sentido de velocidad, y no sabemos si lo seguras. Pero los coches actuales que han sido en la mayoría trazados con grande margen de resistencia pueden afrontar sin miedo estas pruebas, con el solo tino en el conducir.

La idea de las carreras de velocidad con coches de serie no es nueva. La categoría europea de coches de sport, viene a ser un sucedáneo de ellas, pero que se iba malogrando y perdiendo por la intervención demasiado honda de los fabricantes que han llegado a hacer indistinguible un coche sport que debería ser simplemente turista, de un «pur sang» de carreras.

Las dificultades en estas carreras está en establecer las categorías que separen a los coches. Esta vidriosidad de los coches de serie para encontrar equivalentes, ha merecido este artículo aparecido en la Prensa sud americana, que incluímos en nuestras páginas, a continuación.

Sabemos que se está preparando o estudiando una gran carrera turística en nuestro país. Estas directivas son hoy de bastante utilidad y significan un criterio que ha sido perfilado a través de una serie de años de aplicación en este sector nada despreciable de las carreras con coches de serie.

«La evolución constante que se opera en la fabricación de motores modernos, actualiza otra vez el tema de las categorías en las carreras «standards».

La fórmula qu erige en nuestras carreras «standards» responde únicamente a la situación creada por nuestro mercado automovilista, y por cierto que no puede ser calificada de perfecta. Reúne en cuatro o cinco categorías los automóviles que en la actualidad abundan en nuestro mercado, de acuerdo con su poder, su velocidad y su precio. Se cuidan ciertos detalles, pero ninguno de los tres factores que se toman como base para clasificar el coche es absoluto, ya que ha sido indispensable hacer excepciones, por ejemplo, para clasificar los coches de fabricación europea con los de construcción americana.

Hay un ejemplo en la primera categoría de todas las carreras «standards», que comprenden precisamente a los Ford modelo T, Chevrolet, Rugby, Whippet y Fiat 501, Renault 10 HP., Citroen 10 HP., etc. En este caso se ha abandonado el factor precio y el peso del coche, calculando que estos vehículos por su fuerza limitada podrían solamente competir con los tipos más livianos que se fabrican en Norte América. En un tiempo, la fórmula dió resultado porque dentro de las clasificaciones que se habían obtenido, no se presentaba ninguna excepción en lo que se refería al resultado práctico. Sabíamos que los cuatro coches livianos de fabricación americana desarrollaban, más o menos, la misma velocidad, y que, de haber algunas ventajas en uno u otro resultaban tan insignificantes, que no se tomaban en consideración en la clasificación hecha. El mismo criterio subsistía en otras categorías, especialmente en las que entraban coches europeos de mucho precio, vendidos a la par de otros americanos que costaban menos de la mitad. Pero, en el conjunto, los dos vehículos llenaban, más o menos, la misma misión en lo que se refiere a los HP. fuerza y a la velocidad.

Sin embargo, aun apoyando esta fórmula, en la cual debemos reconocer algunos méritos, ya que a ella se deben muchas carreras «standards» con buenos resultados, es oportuno insistir en la necesidad de crear una clasificación más equitativa, más técnica, y que la actual, de técnica tiene muy pocos factores. Nos referimos a la cilindrada de los motores, no a la cilindrada minuto, sino a la efectiva, la que se obtiene por el cálculo de los cilindros, por su diámetro y su carrera. Dentro de la fabricación americana, esta clasificación era muy posible, pero habría que buscar una proporcional para los coches europeos, construídos con otros criterios, para que las dos tendencias pudieran participar juntas en una misma categoría. Después del «Gran Premio Standard» no se volvió a hablar de la fórmula, hasta que apareció en el mercado argentino el nuevo modelo de coche Ford.

Una medida, que pareció precipitada, despertó interés y hasta discusiones. Es la clasificación del nuevo Ford en la tercera categoría de una carrera que se disputará en Pergamino. Se llegó a esta clasificación teniendo en cuenta que el Ford modelo A desarrolla al freno 40 HP., mientras que su fabricante, de acuerdo con la fórmula americana, da el nuevo motor en 24'03 HP. Teniendo en cuenta estos HP., al freno, los organizadores de la carrera de Pergamino han clasificado en la tercera categoría el Ford. En la misma categoría irán coches, que con sus motores, también al freno, pasan fácilmente los 40 HP.

Entendemos que se ha cometido un error, ya que no se ha tenido en cuenta que cualquier motor, declarado, por ejemplo, en 10 HP., al freno, o sea al banco de ensayo, desarrolla casi siempre el doble de su poder a su máximo de revoluciones, y mucho más alta será su fuerza cuantas más revoluciones tenga su motor.

Si nos guiáramos por este criterio, ¿en qué categoría clasificaríamos, por ejemplo, una Bugatti de serie, que a su máximo de revoluciones llega a triplicar la cantidad de sus HP. fuerza? Y el caso se repite en los motores americanos, ya que tenemos muchos coches que llegan con una fuerza declarada en 30 HP., según la fórmula americana, y que en realidad desarrollan hasta 75 HP. La potencia al freno es, precisa y únicamente, el resultado del refinamiento técnico de los motores obtenidos dentro de una cantidad indicada de HP., por los inge-

NUESTROS COLABORADORES

Los deportes en el Ejército

El Capitán General de Cataluña ha aprobado un proyecto de Campo Militar Gimnástico

Se ha hablado mucho y repetido tantas veces que esta es la época del deporte, del «record» del culto excesivo a la fuerza y actividad corporal que ha llegado a ser una verdad aceptada por el común de las géntes y discutida en escasas ocasiones.

Hasta dicen, los fariseos de la cultura desde luego, que estamos en el siglo del «puñetazo» y de la «patada», y añaden con cierta ironía que dada la predominante actividad muscular ya puede nuestro país confiar tranquilo en su pronta regeneración, deseada y esperada tantos años.

De quienes así hablan, más vale no ocuparse. ¡Perdonémosles, no saben lo que hacen. Compadezcamos su pequeñez espiritual, su muy probable ruindad de cuerpo o quebranto de salud. ¡Qué sabe el viejo de colores, ni el egoísta de francas alegrías! Los eruditos con empacho de ciencia, con sus cerebros que no evolucionan con los tiempos, son completos miopes para abarcar horizontes amplios. Y con sus voces se mezclan la de los tipos degenerativos de la raza, que no percibieron en sus venas ansias de juventud y progreso; los audaces analfabetos que hablan sólo de oídas; los perezosos, los envejecidos, los cobardes, los débiles.

Con referencia a los que creen que llegó la era del deporte, la del triunfo del «recordman» ¡ojalá estuvieran en lo cierto! pero no es así desgraciadamente. El que se hable y escriba mucho de ello, como de otro asunto cualquiera, no es más que la exposición de una necesidad del organismo social. Así vemos la mayor parte del espacio de la prensa diaria ocupado también en temas de paz y relaciones internacionales, en propaganda y crítica de libros y publicaciones. ¿Quiere esto decir que el hombre actual no tiene otro pensamiento que la política exterior, o la preocupación de su cultura intelectual y artística, o bien el afán desmedido de acrecentar sus fuerzas físicas, a juzgar por las grandes masas movilizadas en los espectáculos deportivos? Más bien podíamos decir que son otros distintos los anhelos inmediatos de nuestra generación

Esta agitación de la prensa y público deportivos son reflejo, eso sí, de una necesidad universalmente sentida. ¡No se alarmen nuestros irónicos intelectuales por el próximo reinado de la fuerza bruta, del puntapié y del directo, ni lo achaquen tampoco a moda la ventaja de ocupar durante dos años, como ocurre en algunos ejércitos extranjeros, una hora o dos del horario militar, a ejercicios físicos.

Todo ello sería imposible sin la unidad de doctrina, de criterio, y sobre todo de espíritu educativo nacional, valga la frase, que proporciona la Escuela Central de Gimnasia de Toledo, a los profesores titulares que de ella salen, que no son cuantos se presentan, ni mucho menos, como pudiera creerse, a pesar de ser en otros aspectos brillantes oficiales. Y lo mismo ocurre con los Maestros Nacionales que allí logran terminar sus verdaderos cursos teórico-prácticos.

Es decir que a una acabada técnica, se une el idealismo impulsor.

En el Ejército se practican, pues, todos los deportes según los medios disponibles. En la Cuarta Región predominan el atletismo, natación, basket-ball, cross-country, futbol. Están recomendados especialmente los que desarrollan el arrojo, disciplina y compañerismo, como futbol, base-ball y rugby, pero los dos últimos sólo se han jugado en escasas ocasiones en algún cuerpo, por falta de campos.

Existe un proyecto nuestro de campo Militar Gimnástico-Deportivo, a instalar en sitio céntrico de Barcelona, aprobado por el capitán general de la Región y pendiente de breve trámite que, si se lleva a cabo, transformará completamente las posibilidades, hoy tan escasas, de los cuerpos militares de la guarnición.

En la de Barcelona existe, entre oficiales y clases, un importante equipo, en cantidad y calidad, de profesores e Instructores de Educación física. De su eficaz labor dan pruebas contínuas y debido al estímulo e iniciativa de la primera autoridad de la Región, es muy probable que pueda apreciarse en el Estadio, durante la próxima Exposición, el callado, pero no por eso menos notable trabajo que desarrollan y la consiguiente mejora del Ejército en aspecto tan importante de su instrucción.

Aunque la labor de todos es digna de encomio, cabe destacar la del Regimiento de Alcántara, ya conocido en el ambiente deportivo. Tiene equipos en todos los deportes ya citados y los de cross-country alcanzaron varios campeonatos militares. En gimnasia no hay equipo especial, pues es obligatoria y diaria para todos. Dirige estas actividades físicas el capitán don Manuel Costell, que no se limita a este aspecto práctico, sino que en plausible deseo de superación, estudia todo lo referente a su especialidad, a pesar de sus tareas, la carrera de Medicina. Vamos a revelar un detalle interesante de sus trabajos. Como buen profesor de Educación física es entusiasta del basket-ball, deporte modelo, aplicable a todas las edades, eficaz, noble, altamente educativo, etc., y sin ninguno de los inconvenientes de los otros deportes, los que no por ellos deben rechazarse, pues son evitables y en cambio tiene cada uno sus ventajas especiales. Esta diferencia nace de su origen, pues casi todos los deportes son, por decirlo así, expontáneos y luego han ido mejorando y reglamentándose paulatinamente, mientras que el basket fué estudiado y experimentado por un técnico y verdadero pedagogo americano. Por ello es el deporte ideal para escolares.

A consecuencia de los grandes núcleos a educar en el Ejército o grandes colectividades, cree el capitán Costell en la posibilidad de un nuevo deporte que participe de las ventajas del basket-ball y le añada aún las de vistosidad y mayor vigor atléticos del futbol y rugby, obviando sus inconvenientes, y no vacilamos en quebrantar la reserva con que lleva sus experimentos, pues por lo poco que hemos visto no dudamos en augurar un éxito lisonjero cuando ultimados los ensayos y reglamento, se decida a proponerlo ante técnicos y público para su adopción por núcleos numerosos.

Este es un botón de muestra de lo que en el Ejército se hace deportivamente, todo ello con el sello de seriedad y exactitud de los actos militares.

Cuando todos los elementos de la sociedad actúen en el mismo sentido y cogiendo al niño desde casi su nacimiento, no abandonen un instante su desarrollo y sostenimiento corporal hasta el fin de su vida, podremos decir satisfechos que estamos en la era del deporte, de la actividad muscular. Pero será la era de la salud, no de la fuerza, y menos de la fuerza bruta, como quieren pintarnos ciertos espíritus que se pasan de videntes. ¡Bienvenido el imperio de la fuerza, si ella es resultado de la Salud, verdadero fin de las actividades físicas! Con él tendremos la salud moral, tan necesaria, ideal inseparable de la salud física y con ellos un progreso científico creciente e ilimitado: ideal completo de la raza humana.

LUIS FRANCO QUADRAS

Coronel Jefe de la media Brigada de Cazadores

---

nieros que los han construído. Tenemos muchos ejemplos, especialmente en los coches europeos de baja cilindrada, cuya fuerza HP. llega a veces a asombrar. Es que la técnica tuvo que buscar, a través de sus estudios y de sus recursos, más velocidad, sin obligar al constructor a una proporción de muchos HP. efectivos, para no recargar el vehículo de un motor pesadísimo con una infinidad de litros de cilindrada.

La clasificación más adecuada sería, en este caso, la que tiene como base la potencia del motor calculada sobre el número de los cilindros, el diámetro y la carrera de los mismos, y por lo tanto la fórmula de la cilindrada.

Como es natural, la fórmula de la cilindrada favorece a unas marcas por que entre los fabricantes de automóviles hay distintos criterios en lo que se refiere a aprovechar el poder en HP. para rendirlo al cliente en velocidad pura. Si nos guiamos por el motor del nuevo Ford A, veremos que sus cilindros son de 98 por 108 con una fuerza de 24'03 HP. y una cilindrada de 3258'5. Es un motor que no podría entrar en la primera categoría, ya que sus compañeros de una vez, o sea hasta hace unos meses, están todos en los tres litros de cilindrada y con menos fuerza en HP. El actual motor Ford tiene las mismas características del viejo modelo Dodge, que también poseía un motor de 4 cilindros de 98 por 114 con 3437'8 de cilindrada y 24'03 HP. de fuerza.

Los otros coches de 4 cilindros acusan menos poder. Veamos, por ejemplo, el Rugby ,que tiene un motor de 4 cilindros, con 86 por 107 mm. y poco más de dos litros y medio de cilindrada, con una fuerza declarada en 18 HP., y que dan al freno más de 35 HP.; el Wippet, que tiene un motor de 4 cilindros, de 79 por 111, con poco más de dos litros de cilindrada y 15'63 HP., y el Chrysler 52, con motor de 4 cilindros, de 92 por 105, poco más de 2.900 cc. de cilindrada y 21'03 HP. de fuerza declarada.

De acuerdo con la fuerza declarada y por la cilindrada de los coches, el Ford acusa ciertas ventajas, y, por lo tanto, su clasificación en la primera categoría, si se tomara la base de los HP. y de la cilindrada, no sería posible. Que el nuevo coche desarrolle al freno más de 40 HP., y que, por lo tanto, al máximo de sus revoluciones llegue a pasar de los 100 kilómetros por hora, es cosa que no debe interesar a los poderes deportivos. Tratándose de una carrera «standard», debe cuidarse que, una vez clasificado el vehículo en la categoría que le corresponda, su presentación se haga de acuerdo con el catálogo, es decir, completamente de serie.

El precio y el peso, y más que todo el pesado del Ford, son los que han preocupado a los dirigentes de las entidades automovilistas. Pareció increíble que se debiera clasificar un Ford fuera de su primera categoría; sin embargo, a nadie se le ocurrió observar que un coche Whippet, en el «Gran Premio Standard», con tan sólo sus 15 HP., y sus dos litros de cilindrada, había mejorado todos los «records», pasando de una velocidad de 95 kilómetros por hora. Como decíamos, la velocidad y las «HP.» al freno son el directo resultado del refinamiento de la técnica mecánica, que cada fábrica estudia y aplica de acuerdo con sus secretos, y, claro está, con su criterio.

Se hace sentir, pues, cada día más, la necesidad de la verdadera fórmula para las carreras «standards».

GACETA DEPORTIVA
(Suplemento de "LA NOCHE")

BOLETIN DE SUSCRIPCION

Nombres y apellidos _____

_____

calle _____ número _____ piso _____

Población _____

Sírvanse indicar si prefieren se deje el periódico en sitio distinto al domicilio del suscriptor.

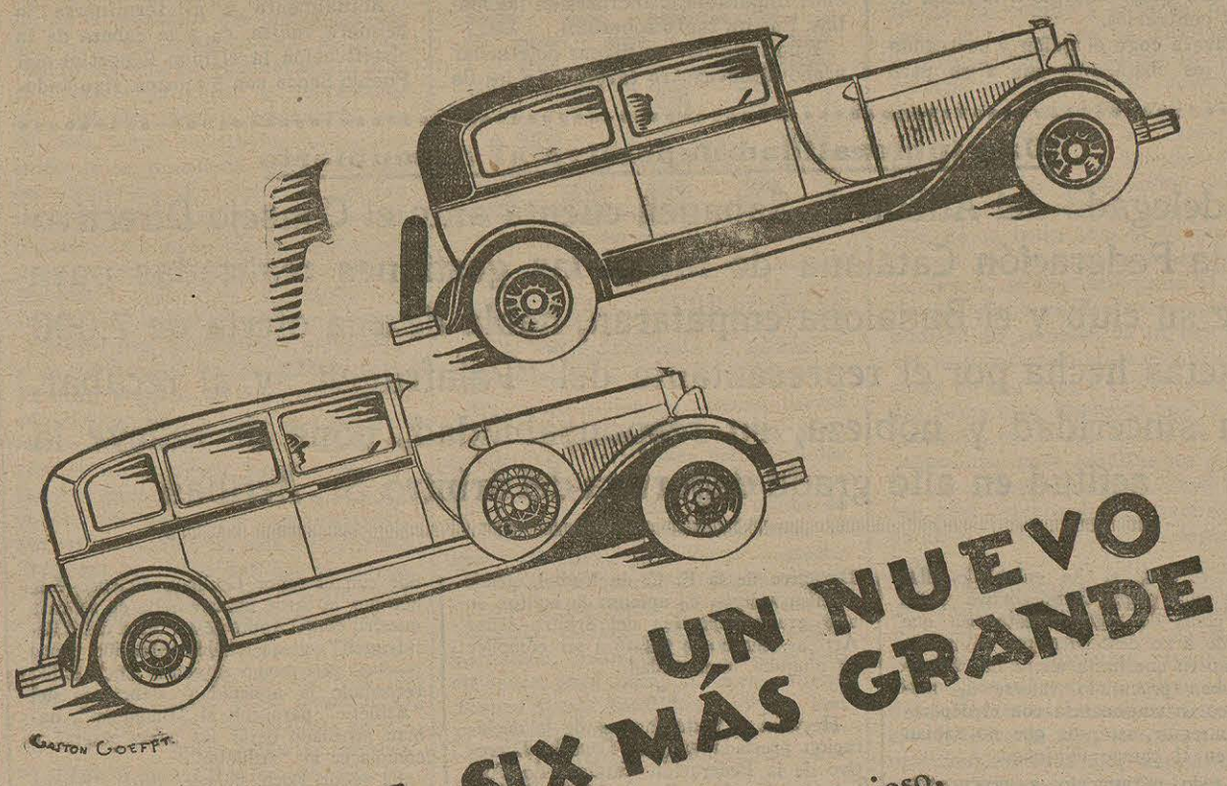

UN NUEVO ERSKINE SIX MÁS GRANDE

El nuevo Erskine es más importante, más espacioso, más elegante y se impone, aun más que antes, como el rey de los coches ligeros de buena clase.

A sus servicios incomparables, Studebaker ha añadido apreciados refinamientos mecánicos: Los frenos perfeccionados pueden detener el coche en 28 metros cuando marcha a 75 kilómetros por hora; los nuevos amortiguadores hidráulicos hacen insensibles las desigualdades del piso. El nuevo Erskine Six tiene radiador mayor, y su carrocería, más amplia, está realzada con los más lujosos coloridos.

Venga a admirar esta obra maestra de Studebaker. Siéntese ante el volante del nuevo Erskine Six para gozar plenamente del dominio sobre la marcha, de su seguridad y su confort.

Podeis comprar estos coches con vuestras rentas, sin tocar a vuestro capital.

Representacion General para Cataluña:
STEVENSON ROMAGOSA Y Cia, Valencia 295
Salon STUDEBAKER; Paseo de Gracia. 54

STUDEBAKER

La nota del día

La comenta gráficamente el caricaturista Passarell

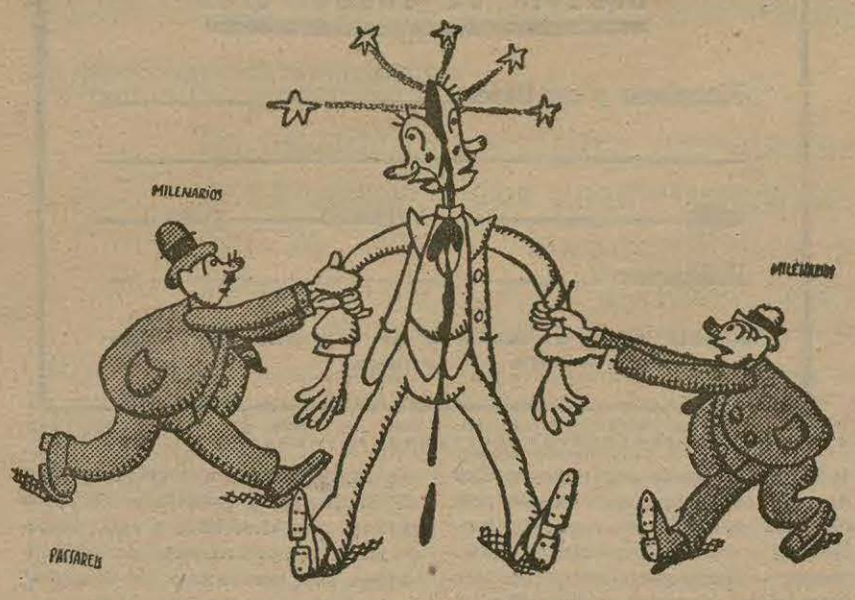

La tragedia del so cio del «Barcelona»

Nuestros grabados

D. José María Planas y el Sr. García Salazar

No por casualidad, sino porque aun actuando en campos distintos del deporte los dos merecen el homenaje de la simpatía de todos los deportistas, honramos hoy la primera plana de GACETA DEPORTIVA con los retratos en rotograbado del presidente de l«R. M. C. de Cataluña», don José María Planas y el presidente del «Deportivo Alavés», señor García Salazar.

El señor Planas, venciendo mil dificultades, ha recabado para Barcelona el honor de que el año próximo se celebre en nuestra ciudad el Gran Premio de la Federación Motociclista internacional. El señor García Salazar preside una entidad que, como el «Deportivo Alavés», tan brillante actuación hizo en el pasado Campeonato de España de futbol y que este año, una vez reincorporado Quincoces, aun proporcionará más de una sorpresa junto con el «Deportivo» de Logroño.

Modestos los dos, simpáticos, atrayentes, nos complacemos hoy en tributar a los señores Planas y García Salazar nuestro aplauso fervoroso a su actuación netamente deportiva.

El partido Italia-Austria

Los autores de los goals del empate

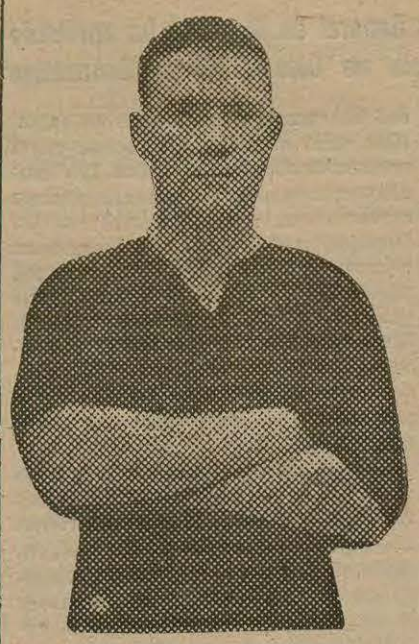

C. KURZ
(Del Wiener»)

G. C. COMBI
(Del «Juventus»)

La confirmación de nuestros pronósticos

De 24 partidos, sólo ha fallado "uno"

Como han podido ver nuestros lectores, todos los sábadas se publican por cada cerresponsal, los pronósticos de su región, pero lo que más nos interesa señalar es que el acierto acompaña a nuestras predicciones, lo que es señal también de que nuestros corresponsales reunen aquellas condiciones de técnicos necesarias.

El pasado sábado señalábamos el fin probable de 24 partidos a celebrar en toda España y uno solo de estos resultados ha fallado absolutamente, el »Nacional« madrileño que venció al «Racing», cuando era presumible lo contrario. Aunque ya hacía constar Eduardo Teus que no era imposible que el «Nacional» venciera al «Racing».

Para llegar a afinar, hemos de señalar que incluso se ha acertado en un empate («Gimnástico» - «Valencia»).

El conjunto detallado de los pronósticos, arroja el siguiente resultado:

Acertados, 20.

Tres, que se daba la victoria a determinado club y que resultó un empate, y uno solo, en que terminó completamente al revés.

En el campo del Esperanza

U. E. Pueblo Seco	3
C. D. Esperanza	0

En el campo del «Esperanza» y ante regular concurencia, tuvo lugar este encuentro de campeonato, correspondiente al último de la primera vuelta.

A las órdenes de un árbitro colegiado, que hizo una buena actuación, se alinearon los equipos de la siguiente manera:

«U. E. Pueblo Seco»: Martí, Guillén, Méndez, Tormo, Marsal, Miñana I, Arias, Collado, Arcas, Miñana II y Talavera.

«C. D. Espranza»: Llauradó, Corominas, Mujal, Bonet, Gispert, Colomé, Grau, Codony, Matamala, GarcíaI y García II.

El dominio, desde los comienzos del partido, correspondió a los vencedores, que desplegaron un juego más bien vistoso que práctico, pero a medida que el tiempo transcurría se dieron cuenta de que los encuentros de campeonato se ganan por goals, y de que los del «Esperanza» eran unos muchachos llenos de fe y entusiasmo, que jugaban para dejar el pabellón de su club a la altura correspondiente.

Un magnífico centro de Miñana II es recogido por Collado de una manera inverosímil, obteniendo el primer goal de la tarde.

Centrado de nuevo el cuero, avanzan en tromba los blanquiazules, logrando llegar a la meta defendida por Llauradó, quien para un magnífico y potente chut del delantero centro contrario. La jugada es ovacionada por tirios y troyanos. ¡Bien se lo merecía!

A los pocos minutos del primer goal incurren los propietarios del terreno en penalty, que, ejecutado por Miñana II, vale el segundo goal a los vivitantes .A pesar de ello no se cohiben los contrarios, consiguiendo llegar a los dominios de Martí y hacer desplegar juego enorme a la línea de backs contrarios.

Talavera coge el balón y sorteando todos los obstáculos que a su paso encontraba, logró llegar a la misma línea de kik y de allí lanza un magnífico centro, que recoge Arcas y de un chut imparable lo incrusta en las mallas. Fué un tanto soberbio.

Y con jugadas no dignas de reseñar acabó el encuentro favorable a los de la «Unión Esportiva», con el resultado arriba indicado.

Actualmente y al terminarse la primera vuelta, va a la cabeza de la clasificación la «Unión Esportiva del Pueblo Seco» con 8 puntos, siguiéndole el «Margarit» con 6, el «Palma» con 5, «Aguilas» con 4, «Balompié con 3 y el «Esperanza», que no ha logrado puntuar.

Al aparecer estas líneas a la luz pública habrán ya empezado las obras del vallado del campo del Pueblo Seco, lo que hará que dicho club ascienda de categoría, que por cierto bien merecido se lo tienen, ya que sus actuaciones regulares y victoriosas les hacen acreedores de ello. De seguir sus tres equipos actuando como hasta hoy, es casi seguro que los tres obtendrán el preciado título de campeones, galardón muy merecido.

THINET

LOS ANUNCIANTES DEBEN APROVECHAR SU DINERO, dando a conocer sus actividades en

GACETA DEPORTIVA

cuyo tiraje extraordinario constituye un éxito sin precedentes, vendiéndose en todos los confines de España

Una inmoralidad deportiva al descubierto

El delegado del Atletic de Sabadell cuenta ante el Consejo Directivo de la Federación Catalana de futbol las gestiones realizadas para que su club y el Badalona empataran, habla de una oferta de 7.000 pesetas hecha por el representante del "Palafrugell" y al recabar, con sinceridad y nobleza, su responsabilidad, pone de relieve la actitud en alto grado deportiva del árbitro Sr. Arribas

Tras cortina, se ha entablado días pasados una pugna antideportiva entre varios clubs de segunda categoría que aspirando a no descender, por lo menos, del plano en que hasta ahora han actuatuado, han procurado valerse de medios poco en consonancia con el deporte para conseguir ascensos que no sabían lograr en el campo de juego.

Con todo miramiento y procurando no poner, de nuestra parte, en tela de juicio la honorabilidad deportiva de nadie, fuimos los primeros en dar, concretándola en lo posible, la noticia de una verdadera inmoralidad en la que se veían envueltos los clubs Athlétic de Sabadell, Badalona y Palafrugell, cuya labor deportiva ha sido hasta ahora digna de aplauso porque en ellos se han destacado jugadores de verdadera valía.

Que la noticia tenía grandes visos de fundamento, lo demuestra el hecho de que el Consejo Directivo de la Federación Catalana de Futbol, haya abierto una encuesta a la que han concurrido cuantos elementos han participado directa o indirectamente en la inmoralidad deportiva denunciada y aquéllos otros que podían aportar informaciones interesantes para su esclarecimiento absoluto.

Se ha incoado por lo tanto el proceso. Nosotros, quizá en otro lugar de este número, podamos ofrecer a los lectores de "Gaceta Deportiva" detalles complementarios de la encuesta de un valor sumamente informativo, pero creemos que lo más interesante sobre todo lo que interesa conocer a la opinión deportiva es el relato de lo ocurido con motivo de unas gestiones realizadas para conseguir un empate en el que se buscaba la complicidad de un árbitro y el asentimiento de unos jugadores a los que se quería hacer cómplices de la inmoralidad.

Hacer la información por nuestra cuenta nos exponía a hacernos incurrir en inexactitudes que en asuntos que afectan a la moralidad deportiva de personas que ocupan altos cargos en la Federación Catalana de Futbol, podrían desnaturalizar la finalidad meramente informativa que nos guía. Afortunadamente, la gentileza del delegado del Athlétic de Sabadell, don Juan Bonet, nos ha facilitado la tarea al hacernos llegar una copia de la declaración que tiene prestada en la encuesta abierta por el Consejo Directivo de la F. C. de Futbol.

Basta publicar la declaración del señor Bonet para que los lectores de "Gaceta Deportiva" se hagan cargo de la gravedad que desde el punto de vista deportivo envuelve la denuncia que contra sí mismo hace, con una sinceridad y una nobleza que le honran, el delegado del Athlétic de Sabadell y los caminos que señala para orientar al Consejo Derictivo de la F. C. de Futbol, siendo asimismo digna de aplauso la actitud en alto grado deportiva del árbitro señor Arribas, que no se prestó a ser cómplice de ninguna inmoralidad.

***

He aquí el texto íntegro de la declaración prestada ante el Consejo Directivo de la Federación Catalana de Futbol, por don Juan Bonet, del F. C. Athlétic:

"Preguntado por el señor presidente si sabe el motivo por el cual ha sido llamado, dice que sí y que dará explicación del asunto. Dice:

Después de haberse celebrado el partido con el "Iluro", que perdió nuestro Club, apreciando el peligro que amenazaba al "Athlétic", caso de no clasificarse y teniendo en cuenta la clasificación del "Badalona", hablamos de la conveniencia y posibilidad de obtener un empate en el partido "Badalona-Athlétic".

Tratando este asunto en Junta Directiva, el señor Espinosa y yo, fuimos a Badalona, haciendo la primera visita al señor Humet, en su fábrica. Así que me vió, ya imaginó los motivos de la visita, y nos dijo que en este asunto, él no podía hacer nada. Le contesté que yo, después de 25 años de actuación en las Juntas de Clubs, que había pasado por el antiguo "Espanya", Club que nunca había vivido de enredos y que por el contrario había sido siempre él engañado, tampoco lo había hecho nunca, pero que delante de una situación tan difícil como la del "Athlétic, lo hacía.

Aañadió el señor Humet que, además de no ser partidario de ello, hacía tres o cuatro días que había encontrado al señor Rosich y que en broma o en serio, le había dicho que ya sabía que el "Badalona" se había vendido al "Palafrugell" y que éste añadió que su criterio en esta materia, hacía que desistiera de intervenir en el asunto.

A pesar de todo, el señor Humet se ofreció a telefonear al directivo del "Badalona", señor Poch, o a acompañarles para presentarles a dicho señor, para que él procurara complacerles. Fuimos nosotros sólos a casa del señor Poch, que nos recibió muy bien y al hablarle de esta cuestión, nos dijo que de ello habían ya hablado y él se había opuesto pero que tratándose del "Athlétic" procuraría hacer todo lo que pudiera en nuestro favor. Le contestamos que hablase con sus compañeros y que nosotros nos volvíamos a Sabadell y ya nos diría algo. Contestó el señor Poch, que no era preciso, que si queríamos podíamos esperar, que él iría a visitar al señor Guillem y que después de cenar volviéramos a su casa, calle de Prin, ya que el señor Guillem y él encontrarían la solución.

Fuimos a cenar, volvimos después a casa del señor Poch y después de esperar mucho rato se presentó dicho señor con el señor Guillem, diciendo éste que por la tarde había estado en su casa nuestro contrincante señor Vila del "Palafrugell" y que había ofrecido 7.000 pesetas, pero como el señor Poch había recordado la amistad y atenciones del "Athlétic" para con el "Badalona", habían acordado dejar las 7.000 pesetas y complacer al "Athlétic".

El señor Poch, después dijo: "Ahora hay una cosa: nuestros jugadores cuando ganan cobran una prima, y si han de empatar querrán también cobrarla". Yo le contesté que dijera cuánto sumaba, pus a pesar de ser muy modestos, como se trataba de la vida o muerte del "Athlétic", procuraríamos hacer un esfuerzo. El señor Guillem se resistía a pedir nada, hasta que intervino el señor Poch y dijo: "Ya se lo diré yo: hemos hablado del premio a los jugadores, o sea 1.200 pesetas".

Se habló de la forma de cómo se podría arreglar la cuestión comunicando únicamente el acuerdo a tres o cuatro jugadores, pero como éstos podían comunicarlo a los socios o al público y ello hubiera reportado una merma en la recaudación del partido, se dijo que si ello sucedía, nosotros tendríamos que pagar la diferencia, hasta las 3.000 pesetas que acostumbran a recaudar en estos partidos, es decir que teníamos que pagar la diferencia hasta las 3.000 pesetas. Y así quedó convenido.

A última hora de la noche, llegamos a sabadell y yo lo puse en conocimeinto del Club. Después, el equipo del "Badalona" marchó a Castellón a jugar dos partidos y, tengo noticias, de que el delegado que acompañaba al equipo lo comunicó al jugador señor Sangüesa. El día del partido, el referido jugador, que vive en Sabadell, me dijo que había sido llamado antes de las dos del mismo domingo, y me dijo que suponía era para ésto.

Yo, hacia las dos del domingo, ya estaba en el campo del "Badalona" y hasta pocos momentos antes de empezar el partido no se presentaron los señores Poch y Guillem y me dijeron: "Lo sentimos mucho, pero no hay nada de lo dicho, pues los jugadores se han negado. No obstante, añadieron, miraremos de arreglarlo, y llamando al árbitro del partido, señor Arribas a la caseta, le dijeron: "No nos importa que el partido termine con empate, por consiguiente, si se produjera algún penalty, de aquellos que quedan a la conciencia del árbitro, puede tocarlo". El señor Arribas contestó que no estaba dispuesto a entrar en estas combinaciones.

Más tarde, he sabido por el jugador señor Castro, que recibieron la orden de la Directiva del "Badalona" de ganar el partido, que si podían marcar 10 goals sería mejor. Esto me sorprendió, ya que en principio creí que los jugadores se habían negado a empatar, tal como me dijeron.

El día que fuí a Badalona para hacer las gestiones, salí de Sabadell a las cuatro y cuarto de la tarde y el señor Guillem me dijo que el señor Vila, había estado también en su casa aquella misma tarde, de manera que la entrevista debió efectuarse entre 6 y 10 de la noche. Yo ví al señor Guillem después de cenar entre 11 y 12 de la noche.

Yo dudaba un poco del señor Vila, porque el día que jugamos en Mataró con el "Iluro", a media parte del partido el delegado del "Athlétic" me dijo que en el vestuario del árbitro había un señor. Me acerqué allí y sacando la cabeza por la puerta ví al señor Vila, saludándole.

Al salir, dije a nuestro delegado: "Qué poca delicadeza, qué poco tacto el del señor Vila". Seguramente que estas palabras las oyó algún socio o directivo del "Iluro", porque a los pocos momentos vino a encontrarme el señor Vila, para decirme si había dicho aquellas palabras y yo le dije sinceramente que me había producido muy mal efecto encontrarlo dentro de la caseta del árbitro. Me contestó que su condición de federativo lo autorizaba para ello. Dirigía el partido el señor Pesquera, amigo del señor Vila.

Este partido había que prestarse, ya que el "Athlétic" hizo el goal de la victoria, pero como nuestro Club no tiene costumbre (pueden mirarse las actos de tres y cuatro años atrás) no lo hicimos.

Por una y otra cosa dudé del señor Vila y he perdido con él toda confianza. Yo fuí a casa del tesorero del "Badalona" y por lo que dijo el señor Guillém, presidente de dicho Club, el señor Vila debía celebrar la entrevista en casa de dicho señor aquella misma tarde.

Pido que si mis declaraciones no se ajustan a las de los directivos de Badalona, se celebre un careo.

Barcelona, 9 de noviembre de 1928.

***

Es indudable que las declaraciones del señor Bonet tienen gravedad suma en el terreno deportivo. Nosotros nos limitamos a hacerlas públicas para que cuantos estimen conveniente colaborar en la acción depuradora que suponemos está dispuesta a realizar el Consejo Directivo de la Federación Catalana de Futbol y crean necesario o defenderse o aclarar los hechos expuestos por el señor Bonet, no vacilen en acudir a las columnas de "Gaceta Deportiva" dispuesta siempre a prestar su colaboración a toda campaña que redunde en beneficio del prestigio del deporte en Cataluña.

AJEDREZ

El "Grupo Ajedrecista de Zaragoza"

Fué éste el primer Círculo de Ajedrez legalmente fundado en España, con fecha de 11 de febrero de 1920.

Convocado por el «Círculo de Zaragoza» de dicha inmortal ciudad, y para el mes de octubre de 1919, un torneo nacional de ajedrez, que era el primero que con premios remuneradores se organizaba en nuestra querida patria y, conjuntamente, el campeonato de Aragón, tuvo lugar una reunión (día 15), en la que se acordó laborar en pro de un club zaragozano y una federación nacional; el campeón de España encabezó las firmas de adhesión al proyecto.

Terminado el mencionado torneo, que acabó con brillante victoria de Manuel Golmayo, seguido de Juncosa, que fué quien se proclamó campeón aragonés, se laboró intensamente a favor del círculo, que a comienzos del siguiente año se fundó bajo la presidencia del mayor Rodríguez Lasala; simultáneamentae se hacía un trabajo de propaganda desde la columna ajedrecística de un diario de la localidad («El Noticiero»), y de 150 socios fundadores se alcanzó prontamente un número que cifraba a los 200.

Con una clasificación provisional de categorías en la que como maestro tan sólo figuraba Manuel Golmayo, se convocaron los diversos torneos sociales en los que se aclamó como campeón a Juncosa, quien precedió a Gasque en el respectivo; el mismo orden dieron al campeonato de Zaragoza y el primero de Apertura Zaragozana, que fueron los de más calidad que en 1920 se convocaron, descontado el nacional (similar al del precedente año), que merece cita aparte; éste último dió el triunfo de Juncosa por la mínima diferencia sobre Gasque, a quien siguieron el doctor R. Lafora y el único que hasta el presente disputó el título al campeón español señor Zaragoza, etc. En este año dió también comienzo un match, por correspondencia, zaragozano-francés, pero no se terminó hasta fines del siguiente año.

Después de su victoria en el torneo nacional de que acabamos de ocuparnos en el párrafo anterior, se le concede el título magistral a Juncosa, cual posteriormente se les da a los señores Rey y V. Marín, el eximio problemista, en atención a diversos méritos; ocurría ello en el año 1921, en el cual organizó también nuestro Círculo los torneos de las diferentes categorías, entre el que destaca el del campeonato de lmismo, que confirma Juncosa; el de clasificación, que ganó Gasque seguido de Juncosa; el segundo de Apertura Zaragozana, en el que de nuevo triunfó Juncosa, pero empatado con Rodríguez Lasala, y otro que con carácter de mayor o principal, según creo que mucnos llaman ,se jugó y que terminó con el triunfo del doctor Rey, seguido de Rodríguez Lasala, doctor Martínez Alvira, etc. Pero lo que entre todo destaca más este año, que se deslizó bajo la acertada presidencia del señor López Ortiz, es el decisivo triunfo de nuestro equipo en el arriba citado match por correspondencia contra el equipo francés seleccionado (19 puntos y medio por 12 y medio).

Elegido presidente para el año 1922 el ilustrísimo señor Esponera y visto que nuestras gestiones durante el Congreso habido el anterior año en Madrid resultaron fallidas, se envió a todas las peñas ajedrecísticas de que se tenía noticia una consulta acerca de lo que pudiera ser una futura federación de aficionados españoles y, con carácter provisional, se acordaron unas bases que aprobaron el hoy día círculo decano «Club de Ajedrez Barcelona» y el nuestro, pues no había otros constituídos legalmente; en la Asamblea que meses después se reunió en Zaragoza bajo la presidencia del que provisionalmente asumía tal cargo y con la representación del club decano (ostentada por Juncosa, según delegación hecha por costa de su presidente doctor Puig), que detentaba la vicepresidencia con igual carácter, y ambos acordaron no proceder la constitución definitiva ante tan escasas adhesiones a la Federación Ajedrecista Española. El campeonato social lo obtuvo en 1922 el doctor Rey, precediendo a Juncosa, y el tercer torneo de Zaragozanas, Juncosa, seguido de Rey; secuela de este último torneo es el que patrocinamos en Manhueim entre los maestros doctor Tarrasch, Leonhardt, Mieses y el ganador de nuestra copa (por vencer en tres años consecutivos), Juncosa; también en este año recibió Zaragoza la visita del hoy campeón del mundo, Alejandro Alekhin, que nos deleitó con su brillante juego.

En 1923 recuperó de nuevo el campeonato del «Grupo Ajedrecista de Zaragoza» Juncosa, quien precedió al doctor Rey en la clasificación de dicho torneo, y pocas semanas después se disolvió este Círculo, que a la sazón era presidido por Juncosa, debido principalmente al fracaso en sus gestiones para traernos la anhelada federación, que más adelante tuvo la satisfacción de fundar el hoy club decano o, por mejor decir, su infatigable presidente. Los Fernández Arellán, Gasque, Juncosa, Martínez Alvira, Rey y otros que lamentamos no recordar ahora, son dignos frutos de su meritoria labor durante un solo lustro.

Con motivo del torneo de Apertura Zaragozana celebrado en el «Mannheimer Schachs Klub», uno de sus socios, Von Robert Heynen de Ludwigshafen, tuvo la delicadeza de dedicar al «Grupo Ajedrecista de Zaragoza» el siguiente problema, mate en dos: 1 c t 4 r, 8, p A p 3 P 1, P 4 C 2, 2 A 5, p t 2 T 3, R a P 1 p P 2, c 1 T 1 d 3 (10 piezas B y 11 piezas N), cuya jugada básica es la inicial de nuestra salida local y personal.

AXEDRES

PROBLEMAS

Por «Frentesimo»

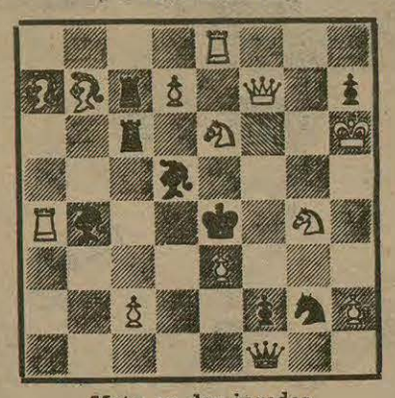

Mate en dos jugadas

Por F. Bennett

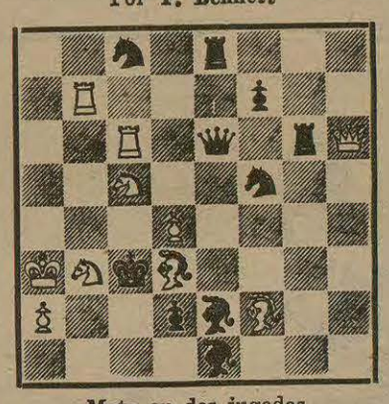

Mate en dos jugadas

INSIGNIAS AJEDRECISTAS

La Vasco-Aragonesa -- Bilbao

En tales cartas se respira fuerte entusiasmo para el noble juego y en particular, y como idea principal, les guía llevar a cabo un grandioso proyecto, o sea, recabar del Comité de la Exposición Ibero Americana el apoyo necesario para llevar a efecto un Torneo Nacional, al que concurrirían tres jugadores seleccionados de Valencia, Sevilla, Murcia, Madrid y Barcelona, quedando, los mejores clasificados, para tomar parte en el Gran Torneo Ibero Americano, al que han prometido asistir los mejores jugadores de las Repúblicas hermanas americanas.

Desde luego, la Federación Española, por medio de su presidente, se ha apresurado en atender su ruego, mandando a Sevilla los antecedentes solicitados, esperando que la afición sevillana, numerosa de por sí, se unificará para tener la debida representación tanto nacional como internacional.

***

Como tenemos anunciado, el próximo sábado, día 17, a las diez de la noche, en su local social, Café de Novedades, el club decano, «Club de Ajedrez Barcelona» ,celebrará Junta general extraordinaria, figurando en la orden del día, entre otros temas, nombramiento de nueva Junta directiva, por dimisión total de la actual; es de esperar que a tal Junta concurran todos los socios ,pues se susurra que los acuerdos que en la misma se tomen tendrán capital importancia, no ya en su vida interior, sí que también en sus relaciones exteriores, trascendiendo en la mayoría de sus socios el deseo de una actividad sin igual en todos los órdenes de carácter ajedrecista, rememorando su antiguo esplendor de árbitro y encauzador del ajedrez catalán y en cuyos loables deseos tiene la seguridad que acompañarán otros muy importantes clubs con los cuales existe estrecha relación de amistad.

***

Ha sido nuestro huésped durante unos días el campeón de Valencia, señor don Carlos Espinosa, quien celebró detenidas conferencias con el presidente de la Federación Española, tratando distintos asuntos ajedrecísticos de aquella región.

***

También ha convivido unos días con nosotros el notable problemista hipermoderno don Julio Sunyer, de quien en breve ofreceremos a nuestros lectores su biografía y algunos de sus estupendos problemas dignos del más detenido estudio.

***

Para mañana, el «Ajedrez Condal Club» tiene anunciada su sexta sesión de partidas comentadas, cuyas conferencias se ven concurridas por numerosos aficionados y que tendrá lugar a las diez de la noche, en su local social (Café Zurich).

Sobre el reto al campeón de España

Dice el doctor don Esteban Puig y Puig, cuya biografía, en la que se consignaban su gran competencia y méritos ajedrecistas, publicamos días pasados;

«Pocas cosas diré acerca el reto al campeón nacional, señor Golmayo; sobre reglas a establecer para la celebración del match, pueden ser las mismas que en otros torneos de no tanta importancia se consignan, reguladas por el Reglamento de juego de la F. I. D. E. y con intervención absoluta de la Federación Española, ya nombrando un árbitro juez, ya un representante que dé fe de que se han cumplimentado con toda escrupulosidad las bases del torneo, sellando y rubricando los documentos necesarios e incautándose de los originales de las partidas para su testimonio. En cuanto a la bolsa, es otra cosa: entiendo que la cantidad de premio mínima ha de ser la de mil pesetas, con honorarios, además, de 50 pesetas por partida jugada, al campeón, estableciendo el número de juegos de 10 a 12 y ganador el que obtenga mejor puntuación; caso de perder el campeón su título, percibirá de la bolsa sólo el 60 por 100; tiempo de juego, parece ser que la tendencia de hoy determina el de 15 jugadas por hora en matchs que bien pudiera ser también de 18, con sesiones de 5 horas; de no terminarse, descanso de una hora y continuación por dos horas más. Entiendo que la bolsa apuntada es lo que menos se puede determinar para ensalzar los méritos de un campeón nacional, cuyo título tan bien ostenta don Manuel Golmayo de la Torriente ,orgullo de nuestra raza.»

El ilustre marqués de Casa Alta don Pedro Sánchez de Neyra, cronista de ajedrez de «El Sol», de Madrid, personalidad cultísima, experto en toda clase de esports y que en ajedrez demuestra conocimientos vastísimos, tanto de técnica como de organización, entiende que, además de las bases y reglas que pudiera formular la Federación Española de Ajedrez de acuerdo con las del 21 a raiz del campeonato nacional, ésta debería dirigir un manifiesto a la afición española que aproximadamente dijera (copiamos íntegro el bellísimo documento que se ha dignado remitir al presidente de la Federación Española de Ajedrez):

«Cuando la Federación Española de Ajedrez, adscrita a la Federación Internacional, como único poder constituído para legislar sobre asuntos de tan noble juego se ocupaba en redactar las bases que habrían de servir para la organización del campeonato de España, se ha visto sorprendida por el reto que el doctor Rey Ardid lanza a don Manuel Golmayo de la Torriente para disputarle el título de campeón.

El Comité directivo de la Federación no teniendo aún nada estatuído sobre el particular, pero inspirado en altísimos respetos a la augusta persona de nuestro Monarca don Alfonso XIII q. D. g.), animado de un espíritu de transigencia de que siempre hizo gala y deseoso a su vez de dar al Casino de Madrid una prueba cierta de la satisfacción con que agradece su desinteresado amor a nuestro culto deporte—y su valiosa ayuda a toda manifestación ajedrecística—, autoriza, «complacido y gustoso», a los señores Golmayo y Rey para que disputen el match de referencia con arreglo a los preceptos y condiciones estipulados el año 1921.

Al propio tiempo y para que este encuentro que se pretende pueda tener el carácter y las derivaciones oficiales que debe darle la actual organización ajedrecística de España, por haberse constituído una Federación que antes no existía, el Comité directivo de ésta ruega al Casino de Madrid nombre un socio de su sala de ajedrez para que lleve en el match la representación oficial de nuestra entidad.

Al seguir esta línea de conducta, creemos dar una muestra clara de nuestro sincero deseo de aunar voluntades para constituir una Federación fuerte y poderosa a la que quisiéramos ver, no sólo asistida por el respeto de todos, sino también rodeada de máximas simpatías, tanto de las que afluyen fáciles y espontáneas por los cauces del sentimiento, como de las que advienen por los caminos de la razón y de la inteligencia.»

PARTIDA

Partida jugada en la final del torneo H. Doménech en el Club de Ajedrez Barcelona el 6 de enero de 1928.

BLANCAS	NEGRAS
A. Vilarnau	R. Doménech
1. P 4 D	C 3 A R
2. P 4 A D	P 4 D
3. C 3 A D	P 3 C R

Este fiancheto de Rey que pretenden hacer las negras cônstituye la defensa Grünfel.

4. P × P	.....

Jugada algo rara aunque muy interesante por su continuación.

.....	C × P
5. D 4 R	.....

Atrevida jugada, el plan del blanco consiste en querer dominar el centro.

.....	C × C

Esta jugada parece debilitar el flanco de dama blanco, además de ganarse un tiempo.

6. P × C	A 2 C

El negro parece no haber tenido en consideración P 4 A D, muy fuerte e interesante.

7. C 3 A	O — O

Se podía intentar otra vez P 4 A D.

8. A 2 R	.....

En la precisión de desenvolver este alfil, es el único sitio que podía ir.

.....	P 4 A D
9. O — O	P × P
10. P × P	C 3 A
11. A 3 R	.....

Mejor que A 2 C, y no pudiendo jugar P 5 D por A × T y P 5 R por debilitarse mucho los peones.

.....	A 5 C
12. T 1 C	

Atacando el P C D y sacando la T de la diagonal del A 2 C permitiendo jugar P 5 D.

.....	A × C
13. A × A	C × P
14. T × P	.....

Recuperando el P y colocando la T en séptima.

.....	C × A +
15. D + C	D 4 T

Las negras pretenden canviar con ventaja el P R por P T.

16. D 2 R	P 3 R
17. T R 1 C	.....

Doblando torres haciéndolas inexpugnables.

.....	P 3 T D
18. A 6 C	D 5 R
19. A 7 A	D 3 A
20. P 5 R	D 4 A

Desde la jugada 17 las negras han jugado muy apremiadas por el reloj.

21. A 6 D	T R 1 A D
22. P 3 T R	.....

Jugada que envuelve una combinación larga, bajo el supuesto de que las negras jueguen T 7 A.

.....	T 7 A?
23. T 8 C + !	T 1 A

Si A 1 A — A × A — T × D mate en dos obien A 1 A — A × A — T × T — T × T amenazando mate a la primera con pieza más y fuerte ataque.

24. P 4 C R	D 5 A
25. T × T A +	T × T
26. D × P	.....

Ganando el P que era el objetivo de las blancas.

.....	T 8 A +
27. T × T	D × T +
28. R 2 C	P 4 T R
29. D 8 T +	R 2 T
30. D 4 R	.....

Amenazando P × P y además colocándose en inmejorable posición.

.....	P × P
31. P × P	D 8 T D

Las negras parecen estar algo desorieotadas y no juegan el final con gran precisión, era mejor A 3 T.

32. P 4 T	D 7 T
33. A 7 A	.....

Para apoyar los avances del peón.

.....	P 4 A
34. P × P (al paso)	A × P
35. A 6 C	R 3 T
36. P 5 T	A 6 A?

Desesperada, las negras la intentan para ver de capturar el peón, que tan amenazador se dirige a dama.

37. D 3 R +	Abandonan.

NOTICIAS

Tuvo lugar el pasado jueves un simpatiquísimo encuentro entre equipos de 14 jugadores del «Club de Ajedrez San Andrés» y «Club de Ajedrez Barcelona», cuyo festival celebróse en el domicilio social del primero. Alineó el «San Andrés» su entusiasta equipo formado por los señores Marclars, Gausachs, Vidal, Llop, J. Solá, Ll. Farré, Matabacas, Cambra, M. Solá, Pericar, F. Farré, Baliarda, Rubio y Pardo, desplazando el «Barcelona» un equipo compuesto de los señores Peco, Doménech, Maristany, señora de Monerris, J. Badía, Rabassa, Castaño Sunyer, Maurais, Peris, Molina, Pons y Saura.

El resultado de tal encuentro fué de 9 puntos a favor del «Barcelona», por 5 el de San Andrés, pero hemos de consignar con gran satisfacción que el verdadero resultado fué el estrechar los lazos de amistad que unen a ambos clubs, poderosos de por sí, para elevar la moral ajedrecista, e ir juntos para todo cuanto tienda a la defensa de los altos y justos intereses del noble juego. Como nota digna de mención, hemos de consignar el que tomara parte en este encuentro, defendiendo los colores del «Barcelona», la honorable señora de Monerriz, gran aficionada al culto juego.

La animación en el «Club San Andrés», que constantemente se preocupa en organizar fastivales ajedrecistas, fué extraordinaria, y seguramente será igual su entusiasmo, si no mayor, al devolver la visita al club decano, desplazando su equipo para luchar en noble lid con el de aquél, cuyo acto tendrá lugar mañana, a las diez de la noche, en el local social del «Club de Ajedrez Barcelona» (Café de Novedades), a cuya fiesta queda invitada toda la afición y la que seguramente se verá honrada por miembros de la Federación Española de Ajedrez, deseosos de saludar a los simpáticos visitantes.

***

El presidente de la Federación Española de Ajedrez ha recibido sendas cartas de aficionados de Sevilla, en las que le consultan acerca el modo y forma de constituir uno o varios clubs ajedrecistas, para inmediatamente inscribirse en la Federación Nacional.

BOXEO EN VALENCIA

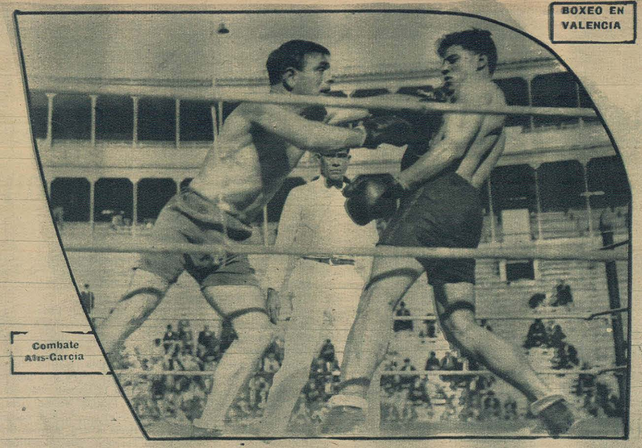

Combate Alis-García

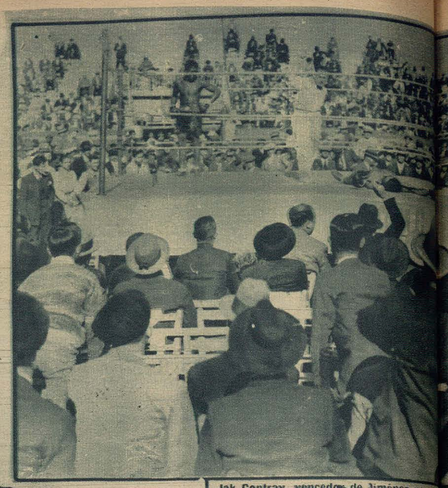

Jak Contray, vencedor de Jiménez por K. (Fots. Vidal)

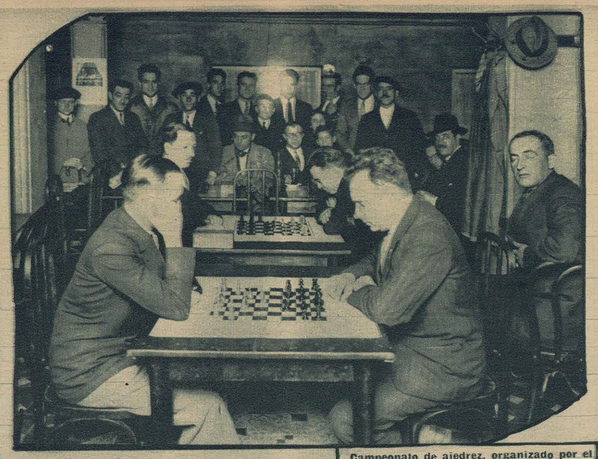

Campeonato de ajedrez, organizado por el diario «Excelsior», de Bilbao. (Ft. Amado)

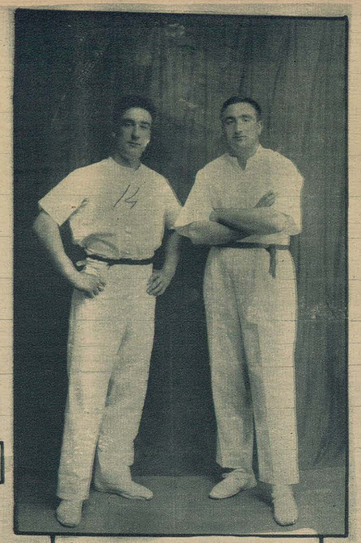

Los pelotaris de mano, Zabala y Chaparti. (Fot. Ortuoste)

Un despeje de Pedrel

PARTIDO «GIMNASTICO-VALENCIA»

El primer goal del «Gimnástico» (Fots. Vidal)

Un saque de esquina contra el «Gimnástico»

Un despeje de Jaumandreu

EL CAMPEONATO DE ARAGON

Un goal de Jorge, desbordado el meta del «Juventud»

Un saque de esquina que es goal por escaparsele el balon a Altaró, en el partido «Iberoza-Juventud»

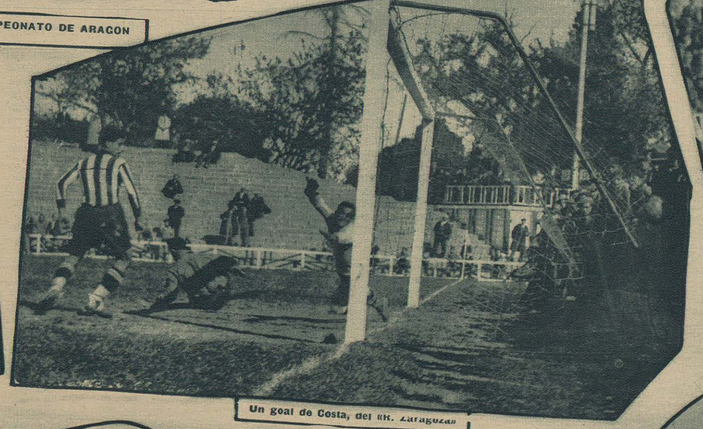

Un goal de Costa, del «R. Zaragoza»

Tomasin rematando un centro de Calvar, en el partido «Iberoza-Patria»

Un despeje del meta que «parará»

Una feliz intervención de Borrás (Fots. Vidal)

Un despeje de Pierafiela

El Campeonato aragonés de fútbol

¿El Iberia, campeón?

Se decidirá el domingo en el partido Iberia - Real Zaragoza

Zaragoza. — La tercera vuelta del campeonato aragonés ha sido trascendental del todo, trascendentalísima para el «Zaragoza», que ha quedado orillado en el torneo nacional, de suma importancia para el «Iberia», que ha podido rehabilitar sus colores.

Los blancos, con su victoria sobre el «Zaragoza», conservaron su puesto, consolidando sus esperanzas de actuar en el torneo nacional.

Después de estos acontecimientos deportivos, el «Iberia» ha tomado la delantera en la clasificación, y ya parece que su consolidación en ese lugar será efectiva.

¿Qué hará el «Zaragoza? Si en realidad es un equipo que ha jugado con male estrella, puede rehabilitarse todavía, haciendo en esta vuelta que le queda, aun sin esperanzas de clasificarse, buenas actuaciones. Si realmente su equipo no tiene categoría, su actuación no puede asustar a nadie, ni variará la marcha del campeonato, que al fin se ha de ventilar, en este caso, entre el «Patria» y el «Iberia».

El próximo domingo se juega otro «Iberia» - «Zaragoza», cuyo resultado puede influir momentáneamente en la clasificación.

***

Por aquí se habla de que otro elemento regional va a actuar en el «Iberia». Es ahora Quico, un muchacho que comenzó con los rojos, jugó en Alcañiz una temporada y que en la actualidad rellenaba un hueco en un equipo secundario.

No nos parece mal, este recuerdo a los elementos jóvenes aragoneses. Las actuaciones de Ruiz, de Tomasín, de Costa, Nogués y otros muchos, nos hacen pensar en que algún día exista un equipo de indígenas que permita librarnos de la importación.

***

También se dice, lo ha dicho un periódico, que Montesinos será borrado de las listas rojas. No lo creemos. El back rojo ha prestado en muchas ocasiones su colaboración sobrehumana al equipo, aunque alguna vez haya originado algún perjuicio. Si se prescindió de Travieso ahora—bien o mal hecho, esto no se discute—fué por la confianza que inspiraba Montesinos. Puestos a comparar sus éxitos y sus funestas genialidades, creemos que más hubo de los primeros.

Reconocemos que haya sufrido merma de facultades; no se olvide que al iniciar el campeonato sufrió un golpe terrible.

Reconocemos todos sus defectos, pero pensamos que aún cuando se le mantenga en la reserva, Montesinos no debe desaparecer del club.

***

En el encuentro que se jugó entre el «Zaragoza» y el «Juventud», jugó el «Zaragoza» con dos backs reservas, con un medio también de segunda magnitud y con Costa. La alineación de Costa nos sorprendió, porque teníamos su promesa formal de eclipsarse. La de los reservas nos gustó, porque vimos en todos entusiasmo y ganas de hacerse. Así destacó la labor de Starte y de Allende, que supieron hacer lo que no lograron los titulares.

Este encuentro fué de consolidación para Mangas y Jorge. Jorge, el discutido centro del «Zaragoza», pudo convencer ayer a los descontentos. No hizo sus entradas temibles, pero dió pases excelentes, remató con acierto y fué un excelente conductor. Se puede esperar de él.

***

Nos gustó mucho el encuentro de la tarde «Patria» - «Iberia». Admiramos al «Patria» durante casi todo el match, puesto que se impuso, pero vimos en los últimos momentos después de aquella reacción sobrehumana de Sama, al «Iberia» de antaño, al «Iberia» codicioso, tenaz, de bruscas acometidas entusiastas que levantaban al público y lo enardecían. Fué el «Iberia que nosotros buscábamos sin lograrlo a través de todos los partidos: el «Iberia» campeón.

M. GAY

Campeonato Provincial de Gerona

U. E. Bisbalenca 3 - Olot F. C. 1

La Bisbal. — A las órdenes del colegiado Grau, se alinearon:

Por La Bisbal: Soler, Mach, Serra, Trill, Muni, Cruañas, Romans, Campos, Tibau, Subirana, Iter; y por Olot: Doménech, Castells, Viñas, Sanahuja, Prunés, Massó, Rodeixa, Puig, Irau, Rodríguez, Olivé.

En el sorteo del camo eligen los locales que lo hacen a favor de sol. Salen los de Olot y efectúan un buen avance, que es cortado muy bien por la defensa bisbalense, siguiendo el juego con dominio alterno y viéndose bonitas jugadas por ambas partes.

A los quince minutos, Iter marca el primer goal para su equipo, que es acogido con una salva de aplausos. Desde este momento, el dominio ha sido de los locales que están haciendo un buen partido, combinando bien.

A los veinte minutos, Campos de un buen chut que dá en el ángulo del larguero, se introduce el balón en la red. Los de Olot decaen, siendo aprovechado el decaimiento por los locales, marcando Subirana el tercer goal de un buen chut, que si bien para Doménech, se le escapa el balón de las manos, y se introduce en el marco.

El segundo tiempo ha sido de dominio del Olot. Ha salido con algunas modificaciones en sus líneas y juegan con más acierto y más entusiasmo que en el primer tiempo.

A los quince minutos, Puig, en una bonita combinación y con gran oportunidad, marca el único goal para el Olot, que les anima y juegan muy bien todos y pasando de dominados a dominadores.

Ponen varias veces en peligro la puerta que defiende Soler, luciéndose éste con magníficas paradas. De acompañarles la suerte habrían logrado, por lo menos, empatar.

Oliver lanzó un enorme chut que dió en el larguero, y otro al ángulo, que con una soberbia estirada, Soler manda a Corner.

Olot fué castigado por manos involuntarias con penalty, que paró estupendamente Doménech.

Los mejores por La Bisbal, Soler, Serra. Por Olot, Prunés, Castells y los demás cumplieron bien.
demás cumplieron bien.—VELEZ.

Pepe Gonzálvez

El gran "trainer" del "Real Victoria" habla para la "Gaceta Deportiva"

Las Palmas.—José Gonzálvez, o como es más conocido en Las Palmas, Pepe Gonzálvez, es una de las mejores figuras deportivas de Canarias. Los primeros años de su mocedad los pasó en las islas de la Madera, de donde salió a los tres años de edad para Las Palmas, trasladándose luego a Inglaterra, donde permaneció nueve años estudiando en varios acreditados colegios de Londres. A la par que a sus estudios dedicóse Pepe con ahínco a la práctica de diversos deportes, teniendo por el futbol gran simpatía, llegando a ser en su tiempo un espléndido jugador. Terminados sus estudios regresó a Las Palmas, donde entonces el futbol era una letra muerta, pues sólo existían dos pequeños clubs, que no teniendo número suficiente de jugadores para jugar, se daba el caso curioso que, en días de partido y sobre el propio campo de juego, los capitanes de los equipos tuvieran que escoger entre el público algunos curiosos para así poder completar el número de jugadores exigidos jor el reglamento y, cuando uno de los dos teams iba perdiendo, llamaba dos o tres más a reforzar el equipo, diciéndonos Pepe Gonzálvez que algunas veces terminaban ellos los partidos con 18 o 20 personas de cada lado.

Fué entonces cuando apareció la figura de Pepe Gonzálvez fundando el Unión F. C., que poco después desaparecía por disgustos surgidos entre nuestro entrevistado y algunos miembros de la directiva. Algún tiempo estuvo apartado de las lides deportivas, pero volvió nuevamente para fundar el Real Victoria, hoy campeón de las Islas Canarias, donde jugó primeramente como delantero centro y más tarde de guardameta. Actualmente es su entrenador, presidente del Colegio de Arbitros y seleccionador de la Federación Regional Canaria de Futbol. Pepe Gonzálvez reúne en sí todas las buenas cualidades para ser un gran entrenador de futbol, conociendo todas las técnicas por haberlas visto y estudiado. Es muy querido por los deportistas, tanto tinerfeños como palmenses. Actualmente cuenta 32 años de edad, de figura atlética.

Por tratarse de una destacada figura deportiva, salió la idea de una entrevista especial para GACETA DEPORTIVA, venciendo la resistencia de Pepe, a quien su modestia hace que rehuse toda clase de interviú.

—¿Desde qué edad practica el futbol?

—Desde los trece años, con algunos conocimientos que adquirí en Inglaterra.

—¿En qué puestos ha jugado?

—Primeramente mi puesto predilecto fué de delantero centro, pasando después a actuar como guardameta. Desde que dejé de jugar he sido entrenador del eRal Victoria, cargo que desde entonces desempeño sin interrupción alguna. A pesar de los sinsabores que en estas cosas de futbol son inevitables, siento un gran amor por el club que fundé, estando satisfecho de mi propia labor, pues el Real Victoria honra a Las Palmas con un bello historial de triunfos conseguidos.

—Y qué me dice de la tournée realizada por el Real Victoria a la Península?

—Fué simplemente formidable. Calcule que de 16 partidos que hicimos, conseguimos ganar ocho, empatar cuatro y perder solamente cuatro, jugando con los mejores onces peninsulares, terminando la tournée con 32 goals a favor por 27 en contra.

—¿Cuál es su mayor orgullo como entrenador?

—Cuando después del encuentro de mi club con la Unión Sportiva de Sans, el «Día Gráfico», periódico especializado en sport, refiriéndose al juego puesto en práctica por el Real Victoria, decía: «...llevan a cabo preciosos ataques en alguno de los cuales, bordan pases y avances que nos hacen recordar los mejores efectuados en nuestra ciudad por el célebre y formidable equipo uruguayo». Esta opinión fué para mí la mejor recompensa a todo mi esfuerzo.

—¿Cuál es su impresión sobre la venida del Marítimo de Funchal a Las Palmas?

—Ha sido un gran acierto para conseguir el estrechamiento de relaciones entre los dos archipiélagos. Sobre el Marítimo lo que más me agrada es su disciplina. Desde que aquí se encuentran he apreciado la buena disciplina que observan. La disciplina es para mí absolutamente imprecindible en un equipo. Debido a la rígida disciplina que mantengo en mi club he conseguido hacer de él lo que actualmente es. Como prueba de lo que digo he de contarle un caso sucedido no hace mucho en mi club. Teníamos que jugar un partido de gran responsabilidad y a última hora, los dos defensas me comunicaron que no querían jugar por yo haber puesto de medio centro a un jugador que les era antipático. ¿Sabe usted cuál fué mi actitud a pesar de la importancia del partido que debíamos jugar? Expulsarles inmediatamente, mandando equipar a dos jugadores de segunda categoría. Felizmente conseguimos ganar por dos tantos contra uno.

Fueron éstas las últimas palabras de este portugués que honra a su tierra en el extranjero, pues todo

PUGILISMO AMERICANO

PAULINO UZCUDUN ANTE LOS TORNEOS DE ELIMINACION

Todavía hay gentes ingenuas. Aun hay quien cree que el Campeonato del Mundo de Boxeo — el de todas las categorías, naturalmente — se desliza por una trayectoría oficial, seriamente preparada. Es decir, que todavía se supone que un boxeador puede llegar a una final por el procedimiento de las eliminatorias, como se llega al match definitivo de la Copa Davis o al de un Campeonato Nacional de Football.

Los torneos de pesos pesados que suele organizar Tex Richard, no pueden ser tomados en serio. Por lo visto, hace ya más de cincuenta años que se emplea ese sistema para sostener el interés de las gentes durante el invierno, en espera de los grandes encuentros al aire libre, muchas veces concertados como definitivos antes de organizarse esas pseudo-eliminatorias.

«Afirman Tex Rickard y Fugazy — escribe el crítico americano Norman Taylor — que en la actualidad se está realizando un torneo de eliminación para hallar el nuevo adversario de Gene Tunney. Es posible que la afirmación sea cierta pero, ¿quién lo asegura? Hasta el momento, nada de esto es oficial, y los encuentros que se adornan con el título de eliminatorias, no significan nada para un hombre que desee llegar a la cima de sus ambiciones. Toda lucha que se realiza seriamente y bajo una organización estricta, ,tiene el carácter de eliminatoria. El que vence, ha dado un paso hacia la consideración general, y el que pierde, sufre, al menos temporalmente, una depresión pugilística, una especie de eliminación. ¿Pero acaso ésto supone que un vencido quede descartado completamente?».

Es decir, que lo que se anda cocinando actualmente en Norte América no es serio y que las diversas peleas organizadas en el Madison no tienen más valor, para los hombres que vayan resistiendo la supuesta criba, que el del ambiente que cada pugilista pueda ir adicionando a su figura.

Lo que parece bien cierto es que, hoy en día, no se puede subir a un ring con la pretensión de arrebatar una corona — como se dice en Norte-América — sin haber llegado a la popularidad necesaria para arrastrar las grandes masas de muchedumbre. Son muchos los dolares, muchos cientos de dolares, los que hacen falta para montar un combate de esta clase. No solamente los campeones suelen ser insaciables, sino que los gastos «subterráneos» parece que llegan a sumas fabulosas en tales acontecimientos. Así, pues, hace falta que los dos adversarios sean hombres de taquilla, pues el arrastre de gente de uno solo de ellos, no basta. Si a Demsey se le ha perseguido tanto y se le persigue aún, a pesar de su enfermedad a la vista, a pesar de su fatiga, a pesar de su Estela Taylor, es porque Demsey, todavía, puede atraer a muchedumbres considerables con sólo el recuerdo de su rabia combativa y de su valentía. Demsey puede ser aún el mejor adversario de Tunney para un combate por el título, crematísticamente considerado.

***

Sólo en casos extraordinarios se gana en los rings la popularidad necesaria para llegar a los más altos destinos. Un hombre sin clase no podrá seguir adelante por mucho que se le ayude; pero un hombre de calidad, sin ambiente en su torno, tampoco. Y el ambiente es hoy algo que se fabrica en Norteamérica como se fabrican los «Fords» o las tabletas de goma para mascar. Es más; la fabricación de ambiente está taylorizada como cualquiera otra de las grandes fabricaciones. Los elementos fundamentales son: un manager despierto, sagaz y bien «introducido»; una gran empresa periodística. la generosidad del hombre que quiere que se le presente sobre el pavés. Emprender marchas por rutas especiales o intentar el contrabandeo frente a los dispensadores de mercedes, es el suicidio. Todo lo lamentable que se quiera; pero es así.

Nada más claro qu el caso de Heeney. Los hermanos Mortimer, con su enorme prestigio y con su clara visión de los negocios, condujeron al neozelandés a las más altas cimas. Heeney fué lo suficiente inteligente para comprender que no lo era; se limitó a combatir donde le ordenaban y de la forma que le ordenaban. Dejó que los banqueros ingleses pensaran en él; y todo hace suponer que hoy no tenga nada de qué arrepentirse. El episodio-Heeney prueba hasta qué punto es útil encargarse un ambiente «made in U. S. A.» y hasta qué grado suelen ser grotescos los torneos eliminatorios de Tex Rickard. Recuérdese que Heeney, en uno de esos torneos, fué vencido por Uzcudun, y en sus demás combates no llegó nunca a ofrecer la brillantez necesaria para cambiar banada con un campeón del mundo.

***

No quisiéramos insistir demasiado sobre un tema excesivamente viejo. Pero sí ha de hacerse un comentario sobre la labor de Uzcudun en los Estados Unidos, no es posible soslayar su falta absoluta de rumbo. Sigue el de Régil a la deriva, y desarbolado a veces desde que abandonó al mejor traficante de boxeadores que, sin duda alguna, ha existido: François Descamps. Es posible que Descamps sea caro. Pero caro y todo—no se alvide que Descamps tiene a sus órdenes un viajante de prestigios que se llama Georges Carpentier —; pero caro y todo, repetimos, quizás Uzcudun a estas horas no fuera el banco de prueba de todos los aspirantes al título supremo, y pudiese hundir un poco las ventanillas de la Banca Morgan al peso de sus cheques.

La verdad de cuanto le ocurre al vasco en su segunda temporada norteamericana, es que no se le oponen astros que puedan dorarle con su brillo, sino gente de medio pelo, de tercer plano si se prefiere, ante la que arriesga demasiado por muy poco dinero.

Que cualquiera de estos «celtas» distinguidos llegue a los más altos puestos — el caso de Heeney, por ejemplo — no significa nada para el momento actual. Lo grave es que el vasco no avanza; que ahora se dice que va a combatir de nuevo, casi como una merced, con el hombre que él mismo empujó a la batería durante la temporada última. Y que más vale el cincuenta por ciento de diez duros que el ochenta de tres reales...

—Dentro de dos años, Paulino llegará a ser algo — parece que ha dicho Dempsey.

Dentro de dos años quizás sea demasiado viejo. Se diría que hay la consigna de dejarle envejecer, como a Harry Wills.

Y un boxeador, no es un «burdeos», precisamente.

***

El crítico Norman Taylor, al que nos hemos referido en líneas anteriores, dice también:

«Creo sinceramente que la actual parodia eliminatoria que realizan Rickards y Fugazy, no ha de producir el challerger esperado. La oportunidad que necesita un buen boxeador para destacarse, no se ofrece en determinados torneos. Aparece por sí sola, como aconteció hace trece años, cuando Jack Dempsey brotó de improviso con un ímpetu incontenible. También ahora sucederá lo mismo. Dentro de algún tiempo — uno, dos, tres años — aparecerá de pronto el hombre capacitado para derribar todo lo que se mueve en torno a los rings. Y ese boxeador se habrá hecho a sí mismo. No será un producto de eliminación.»

J. MIQUELARENA

Bilbao, noviembre de 1928.

Los deportes en Cadiz:

Filantrópico rasgo de un deportista

Cádiz, 12. — Ayer domingo, se jugó un partido de futbol, entre los dos equipos de nueva formación, Nacional y Gimnástico F. C.

Contendieron con carácter amistoso; ganó el match el Gimnástico, por 5 goals a 1.

***

Entrenándose en un campo de futbol, el jugador José Borlarrusa, se cayó, produciéndose la fractura del brazo izquierdo.

***

El filántropo y entusiasta deportista don Elías Ahuja, en la reunión de la junta del Tiro Nacional, ratificó su ofrecimiento de hacer construir por su cuenta un Stadio para deportes.

A tal fin se convocará un concurso de proyectos.

En la misma reunión se acordó organizar para el próximo diciembre, un concurso de tiro, con importantes premios.

***

En San Fernando, se celebró un festival deportivo, jugando un match de futbol, los equipos de la Constructora Naval y el San Fernando F. C.

En el match se disputaba una copa de Plata, que ganó la Constructora, al vencer por 5 goals a 2.—GARCIA.

LA SEGUNDA CATEGORIA

Los clubs modestos piden apoyo. El verdadero amateurismo se practica en esta categoría.-Los sacrificios que cuesta mantener un club. El entusiasmo de sus jugadores. La nueva orientación

Hoy vamos a dedicar un poco de espacio en nuestras planas para decir algo acerca de los clubs modestos, o sea de este numeroso bloque de clubs que constituyen la segunda categoría.

No siempre van a ser los poderosos los que atraigan la curiosidad del público, pues si bien ellos son los que con mayor amplitud de facultades practican el deporte y en especial el fútbol, a aquéllos podemos llamarles «pequeños», aunque en menos escala, como es natural y lógico, también practican el deporte en la medida de sus fuerzas, y aún más, lo «hacen» Porque nosotros entendemos que el deporte puro lo es tal como lo practican estos clubs nacidos bajo el calor de una tertulia de café, en las barriadas extremas y que a fuerza de sacrificios han llegado a constituir un club, que cuenta con unos centenares de socios, y otros tan sólo con unas docenas, que han logrado ver la realización de tener un campo cerrado, con sus correspondientes palcos y bancos; con casetas para los jugadores del mismo club y para el visitante, así como la del árbitro; y con la indispensable ducha para reponer las energías de los equipiers.

Los tiempos han cambiado, el mejoramiento de los «modestos» es un hecho, como es un hecho verdad lo que ellos creyeran un día imposible, y el nombre que tras varias consultas pusieron al que debía ser un club, figure en las listas de la Federación y se halle disputando el campeonato que ha de darle mayor categoría y fama.

Pero de eso a decir que todo son glorias media un abismo, no vayan a creer ustedes, lectores, que napegan en la abundancia, sino todo lo contrario, y si muchos de ellos se mantienen es a fuerza de sacrificios de algunos directivos, que todo lo soportan, menos la desaparición del club que con tanto cariño y entusiasmo fundaron.

Justo es, pues, que tengan esos abnegados clubs un firme apoyo por parte de los que rigen nuestro fútbol, y traten con cariño todos sus asuntos y cosas, pues bien se lo merecen.

Si se llegara a apoyarles firmemente, no tan sólo se beneficiaría a los mismos clubs, sino que también al mismo fútbol catalán, pues indiscutiblemente estos equipos, bien orientados y mejor entrenados, pueden llegar a hacerse con el tiempo, pues no es obra de un día, equipos de primera categoría, que al aportar triunfos para ellos, los aportarían también para el fútbol en general.

Es este un caso que debe estudiar la Federación con gran interés, ya que a ella le incumbe el velar por los intereses de los clubs, que al fin y al cabo son los suyos propios.

***

Hecho ya este preámbulo, vamos a exponer la opinión que sobre ello nos dió don Francisco Costa, presidente de la «U. E. A. Fortpienc», que forma parte del Tribunal de Competición de segunda categoría, y que había ocupado el cargo de tesorero del Comité Provincial.

—¿.....?

—Con la nueva orientación han quedado suprimidos los Comités provinciales, rigiéndose ahora, como antes, bajo los auspicios de la Federación Catalana, y bajo lo influencia directa de los Tribunales de Competición.

—¿.....?

—No, señor. Esta semana es la primera que nos va a dar un poquitín de trabajo, pues existen algunas actas protestadas, aunque ninguna de ellas revisten gran importancia. Ya ve, pues, que no es mucho el trabajo que en este sentido nos dan. Esta es la cuarta fecha de campeonato y ésta ha sido precisamente en la que se ha presentado algún trabajo. Durante las tres primeras no ha habido ninguno. Esperamos resolverlos con ecuanimidad, pero sí en espera de que no se repitan y sirvan de ejemplo.

—¿.....?

—La componen veinte cubs, divididos en cuatro grupos, siendo uno de ellos de los más potentes, el de Barcelona, aunque dicho sea ello sin desmerecer en nada los demás grupos, pues reconozco que hay equipos de clase y que pueden proporcionar trabajo al más «pintado». Ya tendremos ocasión de verlo en próximas luchas.

—¿.....?

—Con la nueva fórmula del campeonato, este año «nuestros» clubs se han beneficiado bastante, y particularmente el grupo A, que es de Barcelona.

El grupo de Barcelona está ahora más ligado, ya que no tiene que efectuar desplazamientos a pueblos vecinos, y ello siempre es un ingreso, equivalente a no hacer gastos de viajes. Luego, los desplazamientos traían aparejado otra cosa que se había de tener en cuenta, y era que eran escasísimos los socios que les acompañaban en las salidas, y ya sabe usted que un equipo, aunque tenga que vencer, siempre es conveniente que tenga algunos aplausos alentadores, y al faltarles y encontrarse con que al once de la población era alentado por los suyos, el equipo forastero se cohibía y perdía, y a lo mejor con el más flojo del grupo. Ya ve las inconveniencias que aportaban los forzosos desplazamientos.

—¿.....?

—Sí, señor, sí. La afición crece con mayor número de adeptos en todas las barriadas donde tengan un equipo de fútbol, y ello no es otra cosa que la rivalidad deportiva que existe entre este y aquel club, porque aquél es de aquella barriada y el otro pertenece a otra. Ello trae gente, y el contingente de aficionados que con tanto entusiasmo van a los campos «modestos» siempre aportarán beneficios.

—¿.....?

—Hasta ahora el resultado económico no va mal, no es ningún éxito, pero tampoco fracaso.

—¿.....?

—Los arbitrajes corren a cargo nuestro, cosa que nos resulta una carga más, como si no tuviéramos ya otras. Antes, los gastos que proporcionaban las dietas de los árbitros eran abonados por el Comité provincial. Se quedaban un tanto por ciento de la taquilla y pagaban al árbitro, pero ahora no es así, pagamos nosotros los gastos y nos quedamos íntegra la entrada de taquilla.

—¿.....?

—Para los primeros equipos, el arbitraje nos cuesta 40 pesetas, y para los de segundos equipos, 15 pesetas.

—¿.....?

—No está resuelto todavía. Se están estudiando algunas proposiciones, pero en firme no existe ninguna. Debe resolverlo el Comité.

Una de ellas, y no afirme usted nada—nos dice el señor Costa—, es el hacer jugar a los cuatro campeones de segunda categoría junto con el de Gerona, y el de Tarragona, si lo hay, como una especie de torneo o campeonato con los tres últimos clasificados del grupo preferente. No sé si arraigará esta fórmula, ya que deben dar la conformidad los restantes clubs, y lo debe fallar, como he dicho, el Comité.

—¿.....?

—El profesionalismo está un poco arraigado en algún club. Existen otros que son puramente amateurs, entre éstos, que yo sepa, puedo citarle el «Samboiá», el «Cataluña de Las Corts» y el nuestro, el «A. Fortpienc», no necesita por ahora ningún profesional.

Y hay otros en que el amateur está mezclado con el profesional.

—¿.....?

—De los clubs que actualmente disputan este campeonato, varios viven con desahogo y otros, que cuentan con unas docenas de socios, los mantienen unos entusiastas haciendo verdaderos sacrificios.

—¿.....?

—Sí. He presenciado varios partidos en los que han intervenido otros tantos clubs, y he sacado muy buena impresión de algunos de ellos.

—¿.....?

—Respecto a los jugadores, debo decirle que los hoy notables y bien cuidados, pueden llegar a ser los ases de mañana, para que defiendan luego los colores de algún club que no son precisamente de los «modestos».

—¿.....?

—No ,señor. Los entrenamientos de estos jugadores no existen. Sus ocupaciones habituales les restan horas que quisieran para darle al pelotón, ya que afición y deseos no les faltan. Desde luego, habrá alguna excepción, aunque éstas son contadas .

De manera que el entreno que ellos practican, lo realizan en los mismos partidos oficiales .Cada partido es para ellos un entreno, y éstos se llevan a cabo cada ocho días.

El entusiasmo y fe que este enjambre de jugadores poseen, es digno de toda loa. Quisiera ver a los ases con el entusiasmo de ellos.

—¿.....?

—El campeonato es muy disputado. Pronosticar los campeones es cosa dificilísima, y no voy a ser yo quien me exponga a hacer el ridículo. Existen varios empates, y con ello verá usted lo reñido que resultan las luchas y la igualdad de fuerzas existentes. Luego, no hemos llegado aún al final, ya que es el cuarto partido que se ha jugado, y los próximos nos pueden deparar sorpresas, pues todo cabe en fútbol.

—¿.....?

—Con la ayuda de la Federación esta categoría podría dar buenos equipos, pues actualmente los tiene, pero les falta apoyo y dirección.

—¿.....,

—De eso, si usted quiere podremos hablar otro día más extensamente, por hoy no puedo decirle otra cosa que, según mi opinión, esta nueva organización no surtirá, para nosotros el efecto que sería de desear y que, sin ser pesimista, tendremos que volver a la fórmula anterior.

No es afirmación rotunda, pues estamos en plan de orientación, pero mucho me temo que tendrán que implantarse de nuevo los desaparecidos Comités.

***

Por nuestra parte, instamos a la Federación a que apoye cuanto esté de su parte a los «modestos», que quizás, el día de mañana, lleguen a ser «poderosos».

VICENTE LOREN

POR 10 CENTIMOS
GACETA DEPORTIVA
ofrece 16 planas. 4 de rotograbado, con informaciones deportivas de toda España y del extranjero.

La vida deportiva en la región murciana

Es muy limitada dando un porcentaje de un noventa y cinco por ciento de futbol. - Los últimos acuerdos tomados en Madrid por los representantes de Clubs Españoles lesionan grandemente los intereses del Real Murcia

Murcia.—Escribir una crónica de asunto deportivo murciano no es cosa fácil. Aquí no se practica el boxeo, ni el ciclismo, ni el pedestrismo, ni nada en fin que tenga analogía con ninguna clase de pruebas atléticas. Cuando queremos decir algo no podemos salirnos del manido asunto que nos brinda el futbol. Existe una Federación Atlética en Murcia y otra de Boxeo en Cartagena; pero ¿para qué sirven? Ninguna de las dos cuenta con elementos que las hagan prosperar y viven una existencia parasitaria casi ignorada. Solamente en contadas ocasiones la Federación de Atletismo organiza un cross-country aderezado con algunas otras pruebas, tales como saltos de altura, lanzamiento de disco, jabalina, etc., que se esfuerza en proclamar importante lanzando su anuncio a todos los vientos.

Buena fe y constantes deseos no faltan. Los dirigentes atléticos, hombres de templada voluntad trabajan incesantemente para hacer gente de músculos; pero, esto es tarea de titanes conseguirlo en esta región ador mecida en su clima cálido que satura sus brisas de una fuerte pereza soñolienta. La actividad en estas tierras levantinas fatiga y hace sudar... El reposo va mejor a nuestro temperamento. De ahí que sólo el futbol se practique, y ello en fuerza de responder a una nómina muy elevada para pago de jugadores.

Dos Federaciones más hemos omitido consignar que tienen su residencia en Murcia; una de Esgrima, cuyo deporte rancio y señorial por su abolengo se practica ampliamente en nuestro casino principal bajo la dirección de un profesor competente hace varios lustros. En la actualidad cuenta Murcia con un equipo de notables tiradores de florete, sable y espada. La otra Federación es la Regional Murciana de Ajedrez. En estos últimos tiempos se ha dado en calificar al ajedrez «bello deporte intelectual». El ajedrez cuenta en Murcia con un número extraordinario de adeptos. Existe una organización perfecta, y los clubs filiales al organismo federal suman un total de nueve entre las provincias de Albacete y Murcia. En ajedrez caminamos tras Barcelona. ¡Menos mal!

Hacemos fervientes votos por un próspero resurgir del atletismo murciano capaz de ponerse a tono con las restantes regiones del norte de España. El atletismo está conceptuado como el mayor tónico de la especie humana. Así lo entienden naciones tan civilizadas como Holanda, Alemania, Francia, Inglaterra, Norteamérica, etc.; sería prolijo seguir enumerando. La depauperación de la raza, tan manifestada en algunos sectores de la vida, solo podremos corregirla sometiendo nuestro organismo a metódicas pruebas de educación física, ya que sin un cuerpo sano, no es posible un elevado espíritu y una inteligencia comprensiva.

Y hundámonos de nuevo en nuestra tarea monótona y rutinaria. Hablemos de futbol. ¡Variaciones sobre el mismo tema!.. pero el tema de hoy merece la pena de ser comentado.

Desde hace algún tiempo una fuerza misteriosa mueve los resortes del tinglado balompédico nacional. Diríase que el milenario y sarcástico Penélope, a falta de su teya deshilachada por el tiempo y el uso, cose y descose ahora los curtidos puntos del balón redondo. Véase si no la serie de reuniones que han precedido a la Asamblea Nacional de Federaciones de Futbol, en las cuales se han venido desechando siempre los últimos acuerdos. Recientemente una nueva reunión de representantes de clubs parece habernos dado la fórmula definitiva para jugar el campeonato de España, y los grupos que han de formar la competición de las Ligas. ¿Volverán de nuevo sobre su acuerdo? ¿Se modificará lo acordado? ¡Quién sabe!.. Pueden tanto las sutilezas del espíritu irónico de Penélope...

Lo cietro es que el Real Murcia ha salido perjudicado y maltrecho en esta última reunión. No solamente se le ha desposeído de un legítimo derecho, cual es el de pertenecer a la segunda liga, contando para ello con tantos méritos como el que más de los restantes clubs que la integran, si que también, puesto ya en trance de mala suerte le ha correspondido jugar en la primera eliminatoria del campeonato de España con el futuro campeón de Canarias. Esto significa para el club realista un gasto excesivo del que difícilmente se podrá resarcir.

Como es natural, los dirigentes del Real Murcia no han podido conformarse ante tanta desdicha, y están trabajando activamente cerca del Comité Nacional para hacer valer sus derechos. Como es de justicia lo que pretenden es de suponer que lo consigan.

¡Menudo golpe de ACHA—así, sin H—, se le ha asestado al Real Murcia!.. Si el acuerdo prospera equivaldría a su total hundimiento. Y esto ni lo merece ni es digno que se haga con nuestro club campeón.

SALVADOR MOLLA

cuanto es y vale el Real Victoria a Pepe Gonzálvez se lo debe.

NUEVA JUNTA DIRECTIVA

Las Palmas.—La Real Sociedad Colombófila celebró junta general extraordinaria, aprobando por unanimidad el plan general de viajes para la temporada oficial 1928-29, presentando por la ponencia designada para tal efecto. Además quedó elegida por aclamación la siguiente Junta directiva:

Presidente, Juan Villavicencio Gómez; vicepresidente, Hugo Pérez Dominguez; secretario, José Martín Rodríguez; vicesecretario, Antonio Rodríguez García; tesorero, José Sánchez López; contador, Manuel Arroyo Sánchez; vocales, Eliseo Ojeda, Manuel Herrera, Juan Rodríguez, Gonzalo Cúllen, Luis Navarro, Laureano Gutiérrez, Manuel Jaén, Luis Chocho y Cirilo Vega.

LA PROXIMA EXCURSION DEL REAL VICTORIA A LAS ISLAS MADERA

Las Palmas.—El Real Club Victoria ha recibido un telegrama del club Sport Marítimo de Funchal, comunicándole que la afición deportiva de las Islas de la Madera, aguarda con ansiedad y entusiasmo la visita del Real Victoria, pues dicho club es considerado en la Madera como un formiadble equipo, además de sus excelentes jugadas es de una corrección digna de aprecio.

La única dificultad que surge en este momento es el asunto del campo de juego. En la Madera solamente existe un campo debidamente preparado y que pertenece al Club Deportivo Nacional, y que últimamente se le están haciendo algunas reformas que aún están por terminar, pero la directiva del citado club confía tenerlo listo para mediados del corriente mes si el tiempo lo permite.

Queda pues convenido que solamente a mediados de este mes es cuando se puede efectuar la excursión.

FRANCISCA ZUMBADO

El Futbol en Sevilla

El Museo F. C. vence al Alegría F. C. por 1 a 0 goals

Ante bastante público se celebró en el campo del «Nacional» un interesante encuentro entre los primeros equipos del «Museo F. C.» y el «Alegría F. C.».

A las órdenes del señor Rodríguez se alinearon los equipos en la siguiente forma: por el «Museo», Quemado; Gordito, Pérez; Pichichi, Domínguez, Nieto; Monge II, Angelillo, Carreto, Mario y Luque; por el «Alegría», Moreno; Vázquer, Pintado; Leo-Emilio, Chirri y Huelva.

Empieza el partido con un bonito avance del «Alegría». Interviene toda la línea delantera y un fuerte schoot del Chirri sale fuera. A continuación el «Museo» presiona y hase unos cuantos avances que mueren ante la gran defensa que está desarrollando Moreno y la pareja de defensas Vázquez-Pintado. Se anota un buen avance del «Alegría» con fuerte schoot de Villa que despeja a corner Quemado. Tirado el saque de esquina se hace con el balón Domínguez que se lo entrega a Luque, éste avanza y hace un preciso pase a Mario, quien a la vez se lo entrega a Angelillo, que de un fuerte schoot marca un magnífico goal para el «Museo», a pesar de la buena estirada del portero del «Alegría».

Centrado el balón, vuelve el «Museo a presionar, pero solamente la defensa, que actúa de Providencia, salva al «Alegría» de una derrota por un gran número de goals. Anotamos en este dominio del «Museo» dos grandes schoots de Luque que no son goal por intervenir el portero del «Alegría» con feliz acierto. El «Alegría» logra sacudirse el dominio del «Museo» y en un buen avance hace intervenir a Quemado, para detener un gran schoot de Emilio.

Con el resultado de 1 a 0 a favor del «Museo», termina el primer tiempo.

Al reanudarse el juego se advierte gran cansancio en los jugadores por el gran tren sostenido en el primer tiempo. Los primeros treinta minutos son de neto dominio del «Museo» que hace primorosas jugadas que son largamente aplaudidas por el público. Fruto de este dominio es un goal que marca el «Museo» que es anulado por el árbitro injustamente. El árbitro ha anulado el tanto por apreciar que hubo off-side.

A partir de esta jugada se desanimó el equipo del «Museo» y de dominador pasó a dominado; pero gracias a la gran labor que estaba desarrollando el portero y los defensas no se registró una derrota para el «Museo» y llega el final del encuentro con el resultado de uno a cero a favor del «Museo».

LOS PEQUEÑOS MAGOS

Broto, Padrón y García nos dicen lo que sienten :: ::

Las dos grandes preocupaciones de García, tal vez las únicas que pueden quitarle el sueño, son: tener medio palmo más de estatura, y que el «Español» «pueda» ser campeón. Esta, sobre todo, la tiene clavada en el cerebro y no para de barrenar en él, penetrando tanto más honda cuanto mayor va siendo la suma de puntos del «Real», algunos cogidos por los pelos...

Aseguran algunos íntimos del «mago del pase» que García ha encontrado un truco para no parecer tan pequeño que consiste en llevar «hinchada» la copa del sombrero y usar tacones altos, además de llevar un par de plantillas en cada zapato. Pero la solución para que el «Español» «no pueda» ser campeón, no ha podido entresacársela nadie, como tampoco las ideas que indudablemente debe tener sobre cierta crisis y ciertos asuntillos de puertas adentro de los que todo el mundo habla y se maravilla.

Algo que está fuera de duda, es que García es un buen muchacho y un barcelonista furibundo y por encima de los disgustos que viene sufriendo — él como todos los compañeros «viejos» y «modestos» ¡y hasta los «modestitos»! — pone el nombre, el prestigio y la categoría de su club. Siente el barcelonismo como jugador y como aficionado, y esto es lo primero que me ha autorizado a decir:

—¿Pero no te atreves a suponer siquiera qué equipo formarías contra el «Español»?

—Cualquiera que forme la Junta ha de hacer bastante para no tolerar otra derrota.

—¿De verdad?

—Yo no veo que el «Español» nos haya vencido a nosotros y al «Europa» como el «Barcelona» de otras temporadas sabía vencer.

—El de otras temporadas.

—Y el de ésta no, por que...

—¿Por qué?

—Porque... Pero no quiero hablar de eso. Yo lo que aseguro es que no pienso pasar una tarde como la de Las Corts. El «Español» no tiene equipo para vencernos otra vez. No puede ser.

—¿Has calculado bien, has reflexionado sobre el valor de los jugadores, la composición de las líneas, el conjunto?

—Sin meterse en honduras, lo que dice el resultado con el «Europa» es bastante para hacerse un juicio, recordando como recuerdo el inconvincente partido de Las Corts. Con uno a cero y con más juego, me hubieran convencido. De aquella manera, ni marcando seis. Y uno empieza a recordar los jugadores que tiene el «Barcelona» y... vamos, que no puede ser!

—Entonces, concretando, ¿quién será a tu juicio el campeón?

—Aún hay tiempo para que lo sea el «Barcelona»... pero no, porque el «Español» en el campo del «Sans»... Podría perder, sin embargo, y entonces...

—Complicadísimo, García. Has de concretar más.

—Pues yo concreto así: Si el «Español» queda campeón, será habiendo perdido un partido con el «Barcelona».

Aunque García está convencido de que es más alto, Padrón y Broto presumen de haber crecido por lo menos un milímetro más que él, y ha de resultar muy difícil ponerlos de acuerdo, sino a ellos, a sus grupitos de admiradores.

También en la viveza de genio se parecen y en la «seguridad» con que discuten y afirman todo lo contrario de lo que pueda, más que pensar, sentir, su rival de club y de estatura, que también es interior y juega un rato al futbol.

El «mago del regate» me ha dicho lo siguiente:

—Yo veo más fácil para el «Español» el campeonato de España que el de Cataluña, y como después del partido con el «Europa» no tengo ningún temor de que perdamos el de Cataluña, estoy pensando ya en el de España.

—¿Y si sale algún «destructor» en el campeonato de España?

—Como el «Europa», ¿eh? Pues haremos lo que se pueda.

—¿Y con el «Barcelona» qué vais a hacer?

—Jugar mejor que el domingo, con más serenidad y confianza. El «Barcelona» es equipo más jugador que el «Europa» y con los equipos que hacen futbol es con los que otro equipo acostumbrado a construir, puede desarrollar su táctica sin temer trompazos y lesiones.

—Muy bien. No creo que el «Europa» sea tan violento como tú quieres decir. Hay muchas tácticas y el «Europa» empleó la suya Pero no abandonemos el tema. Dices que no temes al «Barcelona» porque no tiene dureza. ¿Y técnicamente, tampoco le temes?

—Tampoco. La victoria será nuestra. Hemos de acabar el campeonato sin perder ni un partido.

—A otra cosa. A tu paisano Arocha ¿de qué le harías jugar?

—De delantero centro. Titular o suplente, siempre de delantero centro.

—¿Eres partidario de los viejos o de los jóvenes?

—De los jóvenes. El futbol que no sea a base de voluntad y de entusiasmo es muy pesado.

—¿Qué clasificación haces del campeonato?

—«Español», «Barcelona» y «Sans».

—¿Venciendo el «Sans» al «Europa»?

—En su campo, casi seguro.

Broto, el mago... ¿de qué? ¿de las oportunidades? Pues de las oportunidades, que ya parecía agotado y ha resurgido con nuevos bríos en el «Español», autor del goal de los dos últimos puntos blanquiazules, no quería decir nada para el público, pero le convenzo y se decide, hablando más deprisa que corre.

—Para mí quedarán clasificados en los primeros lugares el «Español», el «Barcelona» y el «Europa», aunque el «Europa» tiene un partido difícil en Sans; venceremos al «Barcelona» en nuestro campo, no perderemos con el «Sans», aunque sea en su campo, porque nosotros también somos buenos sprinters, y creo muy posible, pero muy posible, que el «Español» gane el campeonato de España.

F. ORS

Homenaje a los Sres. D. Ricardo Zamora y D. Genaro de la Riva

Para la inauguración oficial de la «Peña Ricardo Zamora», los componentes de la misma, han organizado un champán de honor como adhesión a sus presidentes honorarios y a la par, rendir tributo de admiración a nuestro primer guardameta. La Comisión organizadora hace presente que se han puesto a la venta los tikets para poder asistir al acto que se celebrará el día 21 del corriente mes, a las once de la noche, en el local social, calle Baja de San Pedro, número 13. El precio del tiket es de pesetas 4 (cuatro pesetas) y se puede recoger en la «Peña Vantolrá», «Peña Iberia», «Oficinas del Real Club Deportivo Español» y en el mismo local de la «Peña Ricardo Zamora».

Como son muchas las adheciones recibidas de ésta y provincias y siendo limitados los tikets puestos a la venta, la Comisión ruega a los que quieran concurrir al acto, recojan estos antes del día veinte.

Peña "Ben Fresquets" (Catalunya de Les Corts . . 1 C. D. Europa (Cuarto). . 7

Se celebró en terreno europeísta un interesante encuentro entre los equipos arriba mencionados, saliendo vencedor por un elevado score el cuarto equipo del «C. D. Europa», el cual va efectuando una serie de importantes encuentros, saliendo airoso de todos ellos, gracias a la labor desplegada por los eelmentos que integran dicho team.

El score obtenido por el equipo europeísta es fiel reflejo de lo que fué el encuentro, un intenso dominio y una desesperada defensa del equipo visitante, que, a pesar de los 7 tantos, luchó con gran ímpetu.

Los tantos fueron logrados, 3 por Gasulla, 3 por Ribas y uno por Chicot, marcando el del honor por el equipo visitante, el defensa izquierda al ejecutar un penalty.

El «C. D. Europa» alineó: Capdevila, Amenguar (segunda parte Bloca), Benasco, Chicot, Cartea, Víctor, Carreras, Jovenet, Ribas, Gasulla y Graells.

Información de Baleares

El Alfonso XIII, campeón de Mallorca. - El título de subcampeón

Palma, 12.—Al fin tras la penúltima jornada se ha despejado la incógnita de quién sería campeón de Mallorca, y este título ha sido logrado por la R. S. Alfonso XIII al batir al Baleares F. C. por dos goals a cero.

Siempre los partidos celebrados entre ambos equipos han logrado interesar sobre manera a la afición, mucho más este año en que el resultado del partido que nos ocupa dependía quién ostentaría el preciado galardón.

Todos los partidos se resuelven en un minuto. Un momento de acierto en una jugada, basta para obtener el triunfo

Este ayer se mostraba propicio al Baleares que, durante la primera parte, debía, acompañándoles el acierto, apuntarse de tres a cuatro goals, obteniendo un señalado triunfo.

Pero unas veces la defensa que del marco realista hizo Oliver y otras el atolondramiento del quinteto atacante baleárico, hizo que terminasen la primera parte empatados a cero.

Entre las muchas ocasiones que tuvieron durante los primeros cuarenta y cinco minutos señalaremos que se tiraron seis corners y un penalty contra el Alfonso y en ninguna de ellas lograron inaugurar el tanteador

Con la segunda parte vino la reacción alfonsina obteniendo un goal en los primeros minutos y consolidando la victoria mediado el tiempo, con otro goal

***

En Manacor se jugó el partido de campeonato entre los rivales pueblerinos: Manacor-Constancia

Este equipo en el presente campeonato se ha revelado como un verdadero as, ya que ha sido el único que, por su técnica y el juego desarrollado, ha podido codearse con el Alfonso y nombrando a este equipo que ha sido el que más brillantemente ha colocado el pabellón balear, es el mejor elogio que podemos tributar al equipo inquense

El resultado sorprendió mucho más que el del pasado domingo día 4, que logró empatar con el Alfonso a tres goals, pues el triunfo del Manacor se cotizaba 8 contra 2.

Con la posición actual puede afrontar serenamente la lucha del próximo domingo el resultado de la cual nos dará el subcampeón. ¿Baleares? ¿Constancia? He aquí la incógnita.

A. PIÑA

En Reus

Los Campeonatos Provinciales de Atletismo

En el Estadio del Reus Deportiu, se han celebrado las pruebas correspondientes al Campeonato Provincial de Atletismo.

Las marcas obtenidas, son las siguientes:

100 metros lisos

Primero: Más (independiente), 12" 2/5.
Segundo: Masip (R. Deportiu).
Tercero: Vidal (Ploms).

800 metros lisos

Primero: Angel (C. Gimnástic), 2' 14" 4/5.
Segundo: Sendor II (R. Deportiu).
Tercero: Mauri (Ploms).

5.000 metros lisos

Primero: Marimón II (R. Deportiu), 18' 36" 3/5.
Segundo: Sendor I (R. Deportiu)
Tercero: Gálvez (R. Deportiu).

110 metros vallas

Primero: Muntané (R. Deportiu), 22".
Segundo: Juncosa (Ploms).

Salto de altura

Primero: Huguet (Gimnástic), 1'66 m.
Segundo: Ros (C. Gimnástic).
Tercero: Juncosa (Ploms).

Triple salto

Primero: Huguet (C. Gimnástic), 11'90 metros.
Segundo: Muntané (R. Deportiu).
Tercero: Meliá (C. Gimnástic).

Lanzamiento del martillo

Primero: Llorens (C. Gimnástic).
Segundo: Prunera (Ploms).
Tercero: Martorell.

Lanzamiento del disco

Primero: Llorens (C. Gimnástic), 29'67 metros.
Segundo: Olivé (C. Gimnástic).
Tercero: Muntané (R. Deportiu).

400 metros lisos

Primero: Muntané (R. Deportiu), 57" 4/5.
Segundo: Ros (C. Gimnástic).
Tercero: Sander II (R. Deportiu).

1.500 metros lisos

Primero: Marimón II (R. Deportiu), 4' 48".
Segundo: Torres (R. Deportiu).
Tercero: Gálvez (R. Deportiu).

10.000 metros lisos

Primero: Solanes (R. Deportiu), 38' 29" 2/5.
Segundo: Ripoll (C. Gimnástic).
Tercero: Torrell (R. Deportiu).

400 metros vallas

Primero: Muntané (R. Deportiu), 1' 7".
Segundo: Angel (C. Gimnástic).
Tercero: Sender II (R. Deportiu).

Salto de longitud

Primero: Muntané (R. Deportiu), 5'31 m.
Segundo: Huguet (C. Gimnástic).
Tercero: Vidal (Ploms).

Lanzamiento de la jabalina

Primero: Olivé (C. Gimnástic), 41'60 metros.
Segundo: Meliá (C. Gimnástic).
Tercero: Llorens (C. Gimnástic).

Lanzamiento de peso

Primero: Llorens (C. Gimnástic), 10'51 metros.
Segundo: Huguet (C. Gimnástic).
Tercero: Olivé (C. Gimnástic).

Salto de percha

Primero: Huguet (C. Gimnástic).
Segundo: Angel (C. Gimnástic).
Tercero: Llorens (id.) y Sender II (R. Deportiu).

Relevos 4 por 100

Primero: X. (Más, Capdevila, Juncosa y Vidal), 52".
Segundo: Reus Deportiu (Torres, Masip, Marimón II y Montané).
Tercero: R. A. Club (Sardá, Miró, Malet y Serrat).

Faltan los 200 metros final y relevos 4 por 400 cuya celebración se avisará oportunamente.

CAMPEONATO DE CATALUÑA DE FUTBOL

El de segunda categoría, tercera preferente y tercera categoría

Resultados de la quinta jornada

SEGUNDA CATEGORIA

GRUPO A

, A. Turó - Horta, 3.
0, Cataluña - Artiguense, 4.
0, A. Forpienc - Poble Nou, 2.

GRUPO B

5, Granollers - Popular, 0.
0, Mollet - Ripollet, 0.

GRUPO C

1, Sitjetá - Samboyá, 4.
3, Sanfeliuenc - F. C. Vilafranca, 2.
1, Vilafranca U. E. - Güell, 2.

GRUPO D

0, San Vicents - Flor de Lis, 1.
1, Suria - Vich, 4.

TERCERA CATEGORIA PREFERENTE

GRUPO A

0, U. E. Vicentina - Hostafrancs, 2.
San Cugat - Cornellá (suspendido).

GRUPO B

0, Barcanona - Trompeta, 1.
3, Barceloneta - A. E. Las Corts, 2.

GRUPO C

5, Adrianenc - Apolo, 1.
6, Argentona - U. E. Vilasar, 2.

GRUPO D

San Sadurní - Artesenc (no jugado)
Olesa - Noya (no jugado).

TERCERA CATEGORIA

GRUPO A

Victoria - Sporting M. (no celebrado).
0, Olimpic - Sagrerenc, 4.
1, C. O. Aragonés - Americá, 3.

GRUPO B

0, A. Forpius - Balompié, 3.
0, Margarit - Palma, 0.
0, Esperanza - Poble Sec, 3.

GRUPO C

1, Europa - Mercantil, 0.
3, España - Esforç, 1.

Casficación general después de la quinta jornada

SEGUNDA CATEGORIA

GRUPO A

	J.	G.	E.	P.	F.	C.	P.
Horta	5	5	0	0	14	2	10
Artiguense	5	4	0	1	19	7	8
Poble Nou	5	2	1	2	12	11	5
Forpienc	5	2	0	3	3	11	4
C. Las Corts	5	1	1	3	2	7	3
A. Turó	5	0	0	5	1	13	0

GRUPO B

	J.	G.	E.	P.	F.	C.	P.
Granollers	5	4	1	0	20	7	9
Mollet	5	3	2	0	12	2	8
Ripollet	5	1	1	3	5	13	3
Popular	5	0	0	5	2	20	0

GRUPO C

	J.	G.	E.	P.	F.	C.	P.
Samboyá	5	4	1	0	15	4	9
U. E. Vilafranca	5	3	1	1	16	7	7
Güell	5	2	1	2	8	10	5
Sitjetá	4	2	0	2	10	10	4
Sanfeliuenc	4	1	1	2	5	11	3
F. C. Vilafranca	5	0	0	5	5	18	0

GRUPO D

	J.	G.	E.	P.	F.	C.	P.
Flor de Lis	2	1	1	0	3	2	3
Vich	2	1	0	1	5	3	2
Sant Vicents	2	1	0	1	2	3	2
Suria	2	0	1	1	3	6	1

TERCERA CATEGORIA PREFERENTE

GRUPO A

	J.	G.	E.	P.	F.	C.	P.
Torrasenc	3	3	0	0	6	2	6
U. E. Vicentina	4	2	0	2	9	10	4
Cornellá	3	1	0	2	5	8	2
San Cugat	2	1	0	1	4	3	2
Hostafrancs	3	1	0	2	2	3	2

GRUPO B

	J.	G.	E.	P.	F.	C.	P.
Trompeta	4	4	0	0	14	2	8
A. E. Las Corts	4	2	0	2	20	8	4
Barcanona	4	2	0	2	10	5	3
Barceloneta	4	1	1	2	6	10	3
Catalá	4	0	1	3	5	29	1

GRUPO C

	J.	G.	E.	P.	F.	C.	P.
Argentona	5	4	0	1	16	10	8
Adrianenc	4	2	1	1	14	6	5
U. E. Vilasar	4	1	1	2	10	16	3
Apolo	3	0	1	2	2	8	1

GRUPO D

	J.	G.	E.	P.	F.	C.	P.
San Sadurní	2	0	1	0	1	1	3
Noya	1	1	0	1	1	1	1
Olesa	0	0	0	0	0	0	0
Artesenc	0	0	0	0	0	0	0

TERCERA CATEGORIA

GRUPO A

	J.	G.	E.	P.	F.	C.	P.
Americá	5	4	0	1	12	5	8
Sagrerenc	5	4	0	1	16	8	8
S. Martinenc	4	3	0	1	12	9	6
Victoria	4	2	0	2	10	10	4
C. O. Aragonés	5	1	0	4	7	14	2
Olimpic	5	0	0	4	0	11	0

GRUPO B

	J.	G.	E.	P.	F.	C.	P.
Poble Sec	5	3	2	0	8	2	8
Margarit	5	2	2	1	4	2	6
Palma	4	1	3	0	3	2	5
A. Fort Pius	5	1	2	2	3	7	4
Balompié	3	1	1	1	4	3	3
Esperanza	4	0	0	4	0	6	0

GRUPO C

	J.	G.	E.	P.	F.	C.	P.
Europa	4	2	2	0	8	3	6
Victoria	3	2	1	0	8	4	5
España	4	1	2	1	8	9	4
Mercantil	3	0	2	1	4	5	2
Esforç	4	0	0	4	4	16	0

J. SOLANAS A.

Campeonato provincial de Gerona

RESULTADOS DE LA QUINTA JORNADA

3, La Bisbal - Olot, 1.
3, La Escala - Figueras, 1.
1, C. E. y D. A. - U. D. Gerona, 4.
3, A. D. Gerona - Palamós, 1.

J. S. A.

Ultimas informaciones de España y del Extranjero

LA INFORMACION ABIERTA PARA ACLARAR UNA GRAVE DENUNCIA DE INMORALIDAD DEPORTIVA

Los directivos del "Badalona" rectifican al del "Athlétic" de Sabadell y hoy se celebrará un careo entre ellos y no tardará en dar a conocer su fallo el Consejo Directivo de la F. C. de Futbol

La información abierta por el Comité directivo de la F. C. F. A., sigue su curso. A la declaración prestada por el delegado del Atlétic, señor Bonet, siguió la de los directivos del Badalona, señor Guillén, presidente, y Poch. El texto de la del primero se publica en otro lugar de este numero; los directivos costeños manifestaron en los pasillos de la Federación que no conocen ni de vista al señor Vila y que en ningún momento se tomaron en serio las pretensiones del señor Bonet para el resultado del partido Badalona-Atlétic, puesto que después de los partidos en Castellón con diversa fortuna, les convenía hacer un buen match y asegurarse el resultado. El señor Guillén añadió que el señor Poch, debido a una consideración particular hacia el señor Bonet, no supo negarse rotundamente a lo que ni él ni nadie en el Badalona pensó un momento en admitir, y que si accedió a acompañarle al cuarto del árbitro, no fué más que para decirle, aproximadamente: «Si ve usted un penalty, pítelo; pero le advierto que el Badalona jugará agotando todos sus recursos y ha de hacer todos los posibles para vencer», palabras que el señor Bonet debió interpretar según le convino, por cuanto, al acabar el partido, de acuerdo con la advertencia del señor Poch, el señor Bonet se consideró, equivocadamente, engañado, y dió lugar, con su despecho, a que se le escaparan las palabras pronunciadas en la Federación, que, oídas por algunos árbitros y llegadas a conocimiento del señor Arribas, dieron lugar a su denuncia y, con ella, a la tramitación del expediente, anticipándose también a producirlo el directivo señor Vila, con el cual creyó el señor Bonet que estaba en inteligencia el Badalona.

El Comité ha citado nuevamente a los señores Bonet y Poch, para celebrar hoy un careo, después del cual es muy posible que el Comité emita el fallo, si el careo no complica más el asunto y se ordena otra toma de declaraciones generales.

De todas maneras, el fallo no puede tardar en saberse, aunque la Federación quisiera guardarlo secreto.

Las actas de los partidos Barcelona-Sans y Sabadell-Europa :

El fallo del Comité es considerando válidas las actas, pero el Sans piensa apelar

El Comité de Competición de primera categoría ha terminado la revisión de la sactas protestadas de los partidos «Barcelona»-«Sans» y «Sabadell»-«Europa», de que ya están enterados los lectores.

El fallo ha sido de conformidad con lo estipulado en los Reglamentos de la R. E. F. A. sobre el resultado técnico de los partidos, respetando absolutamente las decisiones del árbitro en tal sentido.

Formando parte del Comité dos miembros de las partes interesadas, el señor Guitá, del «Sans», y el señor Germá, del Sabadell», sus votos han sido en contra, decidiendo el fallo el del presidente, señor Massini, del «Europa». Pero si la votación hubiera sido favorable a las pretensiones de los protestatarios, los clubs «Barcelona» y «Europa» habrían, naturalmente, llevado el asunto al Comité de Apelación, y éste habría aplicado el Reglamento, como lo aplicará si el «Sans» se decide a protestar, como parece.

Sobre este asunto hay el precedente memorable del famoso goal de la red en el partido «Español»-«Europa», en donde hubo disparidad de criterios entre los árbitros, y en éstos no hay tal.

El fallo del Comité de Competición, según nos declaró un miembro del mismo, no afecta a ningún jugador, pero no ha quedado completamente descartada la responsabilidad de un árbitro, y este extremo ha de aclararlo el Comité de Apelación.

La crisis del Barcelona :

Ha sido convocada para hoy nna reunión de la consultiva

El «F. C. Barcelona» ha cursado las citaciones correspondientes a los interesados para celebrar hoy, noche, una reunión de Junta Consultiva, que se supone relacionada con los actuales momentos de crisis.

TENNIS

En Tarragona

Tarragona, 13.—Durante este mes se celebrarán en la Sociedad de Tennis del «Club Gimnástico», los campeonatos locales de dicho sport.

El día 18 visitarán nuestra ciudad algunos jugadores del «Barcelona Tennis Club», para jugar un match con el equipo del Gimnástico, a base de tres partidos individuales y dos colectivos.

Los partidos se celebrarán mañana y tarde. Se ha concedido una copa.

Información de San Sebastián

PARTIDOS DE CAMPEONATO PARA EL DOMINGO

San Sebastián, 13 (Conferencia telefónica).—La jornada de Campeonato del domingo se presenta bastante interesante.

La «Real Sociedad», en su campo de Atocha, juega con el «Tolosa», adversario que no es nada fácil para los realistas, aun cuando naturalmente es lógico admitir, que triunfarán.

A la «Real Unión de Irún», el match se le presenta más difícil, pues aun cuando su adversario es el «Pasayako», el partido se juega en el pequeño campo del Molinao, en el que los de Pasajes, se defienden bravamente haciéndose casi inexpugnables.

Repetimos que aun cuando parece lógico que triunfen la «Real Sociedad» y el «Real Unión», los partidos no habrán de serles nada fáciles y la jornada tiene bastante interés.

LOS DE SEGUNDA CATEGORIA PREFERENTES

Donde se presenta muy interesante la pornada es en la segunda categoría preferente, pues por el actual estado de la clasificación los partidos que se han de jugar el domingo son de gran interés.

Jugarán: el «Beasain», contra el «U. ,E. Eibarresa»; el «Esperanza» contra el «Amai-Kabat» y el «Euzkalduna» contra el «Avión».

PUGILES GUIPUZCOANOS A LONDRES

Han salido para París, de paso para Londres, los boxeadores Ara, Lete y Jim el Zaid, a los que se unirá en breve el nuevo campeón de España de los semi-pesados Mateo Osa, que han de efectuar una serie de combates en la capital de Inglaterra.

Ara, está anunciado para salir el próximo sábado frente al primera serie británico Higgibotoms, recientemente vencedor de Bloomfield.

Ara, antes de marchar, nos dijo que intentará por todos los medios posibles un aplazamiento de este combate, pues antes quiere prepararse cuidadosamente en Londres mismo. Para conseguir el aplazamiento, Ara pretextará resentirse de una lesión en la mano derecha.

Nos ha dicho también Ara, que sabe que se le censura despiadadamente por su determinación de ir a boxear al extranjero, sin reparar en que las circunstancias le han obligado a ello, pues la Federación Nacional, no se decide nunca a nombrarle challenger al Campeonato de España del peso medio, y en San Sebastián no le ofrecn grandes combates, y los que le brindan los organizadores de Barcelona y Madrid, los pagan tan mal, que no vale la pena calzar los guantes.

Todo ello le obliga a irse al extranjero a probar fortuna.

Campeonato Guipuzcoano de Pelota : :

El próximo domingo comienza el campeonato guipuzcoano amateur, de pelota vasca.

En esta primera jornada se celebrarán partidos a pala, mano y remonte.

A mano se enfrentarán la Real Sociedad y el Gure-Izarra.

REUNION DE LA FEDERACION GUIPUZCOANA DE FUTBOL

Esta noche se ha reunido el Comité ejecutivo de la Federación Guipuzcoana de Futbol. En la reunión se ha dado cuenta de una convocatoria del Comité Nacional para la Asamblea extraordinaria que se ha de celebrar en Madrid.

Para tratar de esta Asamblea, el Comité ejecutivo ha acord,ado celebrar mañana nueva reunión, invitando a ella a los representantes de la Real Sociedad y Real Unión de Irún.

Se trató, también, en la reunión, de la expulsión del jugador riojano Escolá, en el parido celebrado el domingo enre el Tolosa y el Logroño.

Se acordó amonestar a dicho jugador, no imponiéndosele ninguna pena de suspensión.

SALVADO DIAZ

Ante los partidos del domingo :

No hay por ahora acuerdo, para nombrar los árbitros

Los delegados del Europa y del Sans en la Federación, están discutiendo desde el lunes el árbitro que debe juzgar su difícil e intersantísimo partido de la calle de Galileo.

El Europa propone que sea un árbitro forastero y el Sans, que no está dispuesto a pagar las dietas y gastos obligadas de los desplazados, persiste en que arbitre un miembro del Colegio local.

Hoy o mañana es posible que haya un acuerdo.

Tampoco lo hay, por ahora, entre el Júpiter y el Badalona, par el partido decisivo que deben celebrar en el cmpo del segundo.

Se han puesto de acuerdo el Español y el Sabadell para solicitar a Villena o Casterlenas.

Esta era ayer la única solicitud presentada oficialmente.

Información de Nueva York

NAC NAMARA-G. DEBAETS, EN PRIMER LUGAR DE LA CLASIFICACION DE LOS SEIS DIAS DE CHICAGO

Nueva York, 13.—El domingo a medianoche, comenzó la carrera de los seis días, que organiza la Federación Americana, de acuerdo con el promotor Chapman, en Chicago.

En dicha carrera participan quince equipos y algunos de los mejores corredores de Europa.

A las ocho de esta mañana (hora americana), o sea a las 31 horas de carrera, la clasificación de los equipos era la siguiente:

1.° Mac Namara-Gerard Debaets, con 175 puntos.
2.° Waltour - Duisberg, a una vuelta.
3.° Giorgetti-Beeckman, a dos vueltas.

A tres vueltas siguen luego:

4.° Petri-Stckelinck, con 50 puntos.
5.° Cugnot-Blanchonet, con 40.
6.° Broccardo-Letourneur, con 36.
7.° Horder-Kockler, con 31.

Los demás equipos van bastante distanciados en número de vueltas.—Jackess Olivar.

FIELDS BATIO A BAKER POR K O

Nueva York, 13.—Comunican de Los Angeles, que en un match de boxeo celebrado en aquella ciudad, Fields batió a Baker, por K. O., al segundo round.—Jackess Olivar.

LA COMISION DE BOXEO HA LEVANTADO LA DECALIFICACION A PAULINO UZCUDUN

Nueva York, 13.—La Comisión de Boxeo del Estado de Nueva York, ha levantado la suspensión que había impuesto al campeón de Europa de los pesos pesados, Paulino Uzcudun, a raíz de su combate con Peterson.—Jackes Olivar.

Información de Bruselas :

SE PROYECTA CONSTRUIR UN ESTADIO CON CAPACIDAD PARA 80.000 PERSONAS

Bruselas, 13.—Se ha reunido el Consejo Comunal, para tratar del proyecto de construcción de un gran Stadío, con capacidad para 80.000 personas.

Adjunto al Staduim se proyecta construir un gran terreno para entrenamientos, aparte de pistas para tennis, hockey y esgrima y un gran velodromo.—Cooper.

INFORMACION DE BILBAO

Una selección vasca jugará el próximo diciembre en París

Bilbao, 13 (Conferencia telefónica).—El próximo diciembre jugará en París una selección vasca, con el nombre de «Selección Vasca Universitaria».

En realidad, el equipo que se desplazará a París, es el de la Escuela de Ingenieros de Bilbao, en el que figuran numerosos jugadores de equipos de primera categoría, de Vizcaya, y que adopta el nombre de «Selección Vasca Universitaria» porque se desplazará a París reforzado por el delantero centro del «Arenas», Yermo, y el medio del «Athlétic», Ruiz.

El partido se celebrará el día 15 ó 16 de diciembre y el adversario de la Selección Vasca Universitaria, será el del «Racing Club», de París, en el que como es sabido juega Anatol, estudiante de la Escuela de Ingenieros de Bilbao, que ha sido quien ha efectuado las negociaciones para concertar el partido.

REUNION DE LOS CLUBS DE TERCERA CATEGORIA

Esta noche se han reunido en el local de la Federación Vizcaína de Fútbol, los clubs que integran la tercera categoría preferente y ordinaria, para tratar de la organización de su Campeonato y formación del calendario; cosa esta última que se presenta muy laborioso, por lo que se supone que la reunión acabará muy tarde.

ARBITRO VIZCAINO QUE SE DESPLAZA

El árbitro del Colegio Vizcaíno, Pelayo Serrano, ha sido solicitado de Asturias para arbitrar el próximo domingo el partido entre el «Racing», de Sama, y el «Real Oviedo».

¿SE RETIRA DEL BOXEO GABIOLA?

Antonio Gabiola, que el sábado abandonó su título de Campeón de España del peso semipesado, en manos de Mateo Osa, sufrió, como ya comunicamos aquella misma noche, la fractura del brazo izquierdo.

Como Gabiola se fracturó el brazo por la soldadura de otra lesión análoga, su completa curación es muy difícil, y quizá por ello se verá obligado el púgil vasco a abandonar el boxeo definitivamente.

Según parece, Gabiola está dispuesto a ello, y si comprende que la lesión que sufre le ha de poner en inferioridad de condiciones para combatir, renunciará a continuar luchando.

MATEO OSA, BOXEARA EN LONDRES

Osa, el guipuzcoano que venció a Gabiola, parece que de momento cambiará de ruta, y en lugar de dirigirse a París, irá primeramente a Londres, de donde le han hecho interesantes ofertas para una serie de combates.

¿SERA PRECISO UN DESEMPATE ENTRE EL «ATHLETIC» Y EL «ARENAS», PARA EL TITULO DE CAMPEON?

Empatados a puntos como están actualmente el «Athlétic» y el «Arenas», el primer puesto de Campeón de Vizcaya, y faltándoles a ambos un solo partido por jugar, existe la gran probabilidad de que persista el empate, hasta el final del Campeonato, pues es de suponer, que el «Arenas» triunfe el domingo del «Baracaldo» y en la siguiente jornada, el «Atlétic» del «Deportivo Alavés», únicos partidos que restan por jugar.

Se dice que de presentarse el caso, para este desempate, no será preciso campo neutral, pues con la seguridad de participar ambos clubs de taquilla. Por otra parte, parece que dejarán de lado el honor de ser campeón o subcampeón y jugarán el desempate en el campo de San Mamés con vistas a una mayor recaudación de taquilla. Po rotra parte, parece que este año, de persistir el sorteo celebrado para el Campeonato de España, es más conveniente ser subcampeón que campeón.

J. MIQUELARENA

UNA COMPETICION DE BOXEO PARA PESOS PLUMAS

Bruselas, 13.—En el teatro Lírico se celebra una gran competición pugilística del peso pluma, que comenzará mañana.

Figuran inscritos en dicho torneo 28 boxeadores.—Cooper.

Campeonato de Europa y de Bélgica de los semi-medios

Bruselas. — El día 27 del corriente se disputará en Charleroi el Campeonato de Europa y de Bélgica de los semimedios.

El combate será a 15 asaltos, de tres minutos, y los disputarán el actual campeón, Leo Darton, y el chanlleger Alfredo Senon.

LA MEDALLA DEL MERITO SPORTIVO

Bruselas, 13.—Mañana debe reunirse el Jurado encargado de conceder la Medalla del Mérito Spotivo, «Gran Premio Jacob», cuyo reglamento es análogo a la que se concede en Francia, con el nombre de «Gran Premio de la Academia de los Sports».

En Bélgica, dicho premio es de reciente creación, siendo éste el primer año que se concede, debiéndose adjudicar al deportista belga, que a juicio del Jurado haya realizado durante el año 1928, la proeza deportiva de mayor relieve.—COOPER.

Información de Londres

EL COMBATE ENTRE VINEZ Y STEWARD, FUE FALLADO NULO, PERO EL FRANCES MERECIO LA VICTORIA

Londres, 13.—En la sala del «Nacional Sporting Club», se celebró un combate de boxeo entre el ex campeón de Fracia del peso ligero Lucien Vinez, y el británico Steward.

El combat que se disputó en quince asaltos, fué declarado nulo, con evidente perjuicio para Vinez, que dominó bastante.

Al pronunciarse el fallo, protestó el público, aclamando vencedor al púgil francés, que causó excelente impresión.—Bech

EL .PUGIL FRANCES PAUL GIDE, DERROTADO

Londres, 13.—Por lat arde, en la Sala del Ring se celebró una sesión pugilística cuyo principal combate era entre el púgil francés Paul Gidé y el inglés Dos Volade.

El match se disputó en quince asaltos ganando el púgil inglés a los puntos.—Beck.

Información de París

GRAN BRETAÑA, INSCRITA EN LA COPA DAVIS DE TENNIS

París, 13. — La Federación Francesa de Lawn Tennis, organizadora del torneo para la Copa Dawis, del próximo año, ha recibido la primera inscripción para dicho torneo, que es el de la Gran Bretaña.

ARAMBURU

Se ha creado la Subsecretaría de Estado de la Educación física

M. Poincaré, al formar su quinto Gabinete, ha creado la subsecretaría de Estado de la Educación Física, nombrando titular a Henry Paté, que en 1922, ejerció el cargo de Comisario general de la Educación Física de los deportes, constituído en el ministerio de la Guerra.

Abrumadora es la tarea que espera al nuevo Subsecretario, pero M. Paté tiene grandes condiciones de laboriosidad y de inteligencia para realizarla con éxito.

Información : de Berlín :

LA «A. CICLISTA DE ALEMANIA» CREA UNA CAJA DE PREVISION Y SOCORRO PARA LOS CORREDORES

Berlín, 13. — La Asociación Ciclista de Alemania, en su última reunión, celebrada, acordó la creación de una caja mutua de previsión y socorro, creándose los seguros por accidentes, enfermedad y paro forzosó.

Para recaudar fondos a tal fin, acordó imponer una cuota sobre los contratos de los corredores, con las empresas de los velodromos. La Asociación percibirá el cinco por ciento de lo que cobren los corredores por su actuación en cualquier velodromo.

KOHELLER

HOCKEY

Tarrasa y Polo se han clasificado finalistas del Torneo "Copas Polo"

Los partidos del domingo fueron los últimos del Torneo de clasificación para disputarse en un encuentro final las once copas donadas por el Polo.

Tarrasa y Polo han salvado los postreros obstáculos y llegan a finalistas con una puntuación espléndida, puesto que ni uno ni el otro han perdido un partido.

Ha sido un Torneo que se ha desarrollado lógicamente, clasificándose los equipos que eran más merecedores de ello por su forma actual.

Puede, pues, conceptuarse como un partido excepcional la final que seguramente se celebrará el próximo domingo.

Un plato fuerte que todos los buenos deportistas deberían saborear.

LOS RESULTADOS DEL DOMINGO

PRIMER GRUPO

Barcelona A, 3 - Gimnástico de Tarragona, 2.
Tarrasa A, 6 - Polo B, 0.
Junior A, 1 - Polo C, 2.

SEGUNDO GRUPO

Polo A, 9 - Tarrasa B, 0.
Universitary A, 7 - Galeno, 0.
Barcelona B - Juventud Tarrasense (no celebrado).

AMISTOSOS

Junior B, 0 - Universitary B, 2.
Barcelona (infantil), 2 - Junior (infantil), 0.

EQUIPOS QUE JUGARON

Barcelona A: Capella, Cabrera, Baiget, Busquets, Freixa, Agustí, Junquera, Flaquer, Gamper, Graells y Agustí.

Gimnástico de Taragona: Fernández, Sastre, Nogués, Bas, Cornadó, Nadal, Ferer, Sanromá, Nadal, Marca y Costabella.

Tarrasa A: Datziva, Argemí, Badiella, Chevanel, Boix, Vaucells, Albiñana, Fitó, Roig, Argemí (J.) y Indurain.

Polo B: Castillo, Roqueta, Herberg, Roselló, Lázaro, Casas, Romagosa, Gubern, Marimón, López - Sert y Conde.

Polo A: Solé, Bufalá, Cailá, Lobo, Goicoechea, Uebb, Rierola, Masana, Rodón, Caralt y Caralt.

Tarasa B: Palet, Armengol, Lloveras, Simó, Pera, Codina, Arnaus, Badiella, Padrós, Rivera y Montaña.

Universitary A: Sarrá, Tusquets, Baguña, Ribas, López, Tusquets (M.), Tarruella, Gubern, Isamet y Santos.

Galeno: Vallés, Picabea, Acosta, X, Vallés, Lorenzo, Ferrer, Pi, Brull, Coma y Machaco.

Junior A: Carrogio, Banús, Rodón, Fortich, Detrell, Guilera, Regás, Serrahima, Pena, Maragall y Tarré.

Polo C: Ferrer, Palau, Midelman, Ohligger, García, Kaumann, Vidal-Ribas, Núñez, Renau, Corella y Renau.

Junior B: Bayó, Grau, Bori, Agustí, Suriñach, Tarrasa, Galtier, Abella, Franch, Sant y Palomo.

Barcelona (infantil): Gallart, Suñé, Aragay II, Aragay III, Aragay I, Rull, Figueras, Meifren, Mayo, Baso y Ayguadé (en la segunda parte Pi).

Junior (infantal): Ariza, Detrell II, Guilera, Martínez, Agustí, Nadal (en la segunda parte León), Rodón III, Artox, Rolagosa III, Romagosa IV y Detrell III.

y Detrell.—P. R. J.

El Futbol Gaditano va de capa caída

Pero pronto contará Cádiz con un Stadio magnífico merced a la generosidad de D. Elías Ahuja y a la deportividad del Alcalde Marqués de Villapesadilla

Cádiz.—Buscan los aficionados de estas latitudes en la cada vez más leída GACETA DEPORTIVA notas referentes al deporte futbolístico en esta capital y se sorprenden algunos de no hallarlas. ¿Cuáles se han de escribir?

No hay noticias porque no hay futbol. La decisión definitiva dejando fuera de su categoría al Español F. C. terminó de quitar entusiasmos e interés a nuestros deportistas. No hay que pensar, pues, más en ello y deben concentrar sus esfuerzos en quedar bien dentro de la segunda categoría, donde contenderán acaso con equipos menos fuertes; y sin acordarse de la jornada de Málaga, procuren ganar en clase lo que unos acuerdos de tan discutible autoridad (justicia he querido decir) le quitan de categoría.

***

Es afortunadamente un hecho la cesión a la representación del Tiro Nacional en Cádiz de los terrenos llamados del Campo de las Balas, donde se encuentra establecido el Tiro, y donde tiene su campo de juego el equipo del R. T. N.

Ya apareció la real orden en la «Gaceta» y seguidamente tomará posesión de él dicha entidad. En estos terrenos es donde el ilustre filántropo don Elías Ahuja construirá el Stadium que ofreció a dicha Sociedad y que ha sido la base de solicitar la propiedad de aquéllos.

Según nuestras noticias el dicho Stadium será el mejor que se vea en España; y los aficionados a los deportes estarán de enhorabuena, desde el momento en que cuentan con algo bueno de que realmente se carece por esta Andalucía en la que como en otras tantas cosas, dará Cádiz el primer ejemplo.

Se consiguió la cesión de dichos terrenos de Guerra y habrá el Stadium; pero no está de más añadir que, si Guerra no cede el Campo de las Balas, también hubiese tenido Cádiz el Stadium deseado pues el dignísimo alcalde de la ciudad señor don Ramón Carranza, marqués de Villapesadilla, propuso al Ayuntamiento y éste lo llevó a efecto, adquirir una parcela de terreno en Extramuros (precisamente donde se halla el hermoso campo de juego del Español F. C.) y en él se habría de construir el campo de deportes, también con todos los modernos elementos. En vista de la otra donación particular, esos terrenos se dedicarán a Casas Baratas.

***

Cinegética: Esta manifestación del deporte, estuvo muy animada en la temporada actual. Como creo haber dicho alguna vez, parece verdaderamente extraño que de una población como Cádiz, donde para cazar hay que trasladarse a 80 o 100 quilómetros—salgan—especialmente los domingos—tantas expediciones de cazadores.

El «Alhocen» es un hermoso coto de caza enclavado en el término de Jeréz de la Frontera, preciosa finca donde el panorama es bellísimo. No se espera la llanura del campo. Basta que no se llega propiamente al caserío, camina el coche por buen carril, pero entre cerros y montículos; y aquí debo recoger la sorpresa que se experimentan, cuando al vernos campo adentro, en una cañada, nos encontramos con una salina en forma. Pequeñita, claro es, pero una salina con sus cuadros, su pirámide de sal y cuanto hemos visto en las copiosas salinas de San Fernando.

El milagro lo hace un pequeño arroyuelo, salado, que—sin duda oriundo del Guadalete—surte por allí, y que los colonos del prédio, con medios los más primitivos, han aprovechado para lograr la sal, con la que tienen para sus necesidades los campesinos de aquel dilatado término.

Es dueño del «Alhocen» don Gonzalo Segovia, reputado por uno de los mejores tiradores de la región; y con su distinguida esposa, hija de los marqueses de Tamarón, organizan allí anualmente unas batidas de perdices animadísimas.

A la que reseño concurrieron los dueños del coto con sus hijos don Aurelio y don Gonzalo, don Manuel Díez, el marqués de Santaella, don Ramón Mora Figueroa, don Joaquín Pérez Lila, todos estos de Jerez; don Carlos Terry del Puerto de Santa María (otra gran escopeta), don Nicolás Bonet, don José León de Carranza y el que firma, de Cádiz, don Francisco Gallegos, y don Jaime Mora Figueroa, de Vejer.

Se dieron seis ojeos y se cobraron 375 perdices, siendo campeón la esposa del señor Segovia doña Carmen Mora Figueroa, excelentísima tiradora. La comida se sirvió en pleno campo; y nada digamos de la esplendidez y exquisito «savoir faire» de estos señores, ni de la amenidad y buen humor que se derrochó durante toda la cacería. Una expedición inolvidable.

***

En «La Laguna Seca.» Esta es otra finca, propiedad de la señora viuda de Picardo, de Cádiz, que lleva en renta el conocido spormant don Rafael Osborne del Puerto de Santa María. Finca de olivar, de trigales y de monte, en término de Puerto Real, es un precioso coto que empieza a hacerse y que tiene mucha querencia de pájaros.

Allí nos reunimos don Rafael Osborne y su hijo del mismo nombre, don José L. y don Luis Osberne, don Alvaro Picardo, don José de León Carranza, don Fernando y don Carlos Terry, don Agustín Picardo, don Miguel Martínez, don Juan P. Ruiz-Tagle, don Francisco Muñoz Seca, el marqués de Tamarón, don Luis Lacave, don Juan P. Domencq, el marqués de la Vega Sagra y el cronista.

Un hermoso día de campo. La esplendidez del otoño andaluz se manifestó soberana, con una temperatura muy agradable; y la atmósfera diáfana permitía gozar del panorama encantador que ofrece Cádiz, emergiendo de su bahía amplísima, Medina Sidonia, en la eminencia de un monte, Puerto de Santa María reflejando su limpio caserío en las aguas del Guadalete histórico y Puerto Real creado por los Reyes Católicos, como engarzado en la esmeralda de sus frondosos pinares.

Unas doscientas perdices fueron víctimas de nuestras iras venatorias; don Carlos Terry, como otras tantas veces, batió el record aquel día.

¡Buen almuerzo dispuso el señor Osborne! Lo peor de todo fué la clase de vino que se bebió; pues las bodegas de dicho señor, como las del señor Picardo, encierran los caldos más afamados del contorno.

¡En esta batida del almuerzo, se escopetas. Ni un «cero»! portaron admirablemente todas las

RAFAEL GARCIA

LA CASA
COMAS y C.ª
PO DE GRACIA, 2
tiene el honor de notificar a su distinguida clientela que desde primero de mes ha aumentado su personal en la sección de SOMBRERERIA a fin de poder atender mejor a sus favorecedores

Información de Viena:

El Campeón de la Europa Central

Viena. — Al batir el Rapid de Viena al Ferencvaros, de Budapest, por 5 a 3, pareció quedar en el aire el título de Campeón de fútbol de la Europa Central, pero por el goal average, es el equipo húngaro el que ha conquistado el campeonato y la copa, ya que en el primer partido jugado en Budapest el 28 de octubre, el Ferencvaros venció por 7 a 1.

FUTBOL

La GACETA DEPORTIVA en Granollers

El Campeonato de Futbol

«GRANOLLERS», 5
«POPULAR DE ARENYS», 0

Tuvo lugar en el campo del «Granollers S. C.» el partido de campeonato. Los locales se enfrentaron con el «Popular de Arenys».

Todo el partido se deslizó sin la mínima dificultad para los del «Granollers», ya que los forasteros no forman un equipo que seriamente pueda contender con los nuestros.

El único que brilló un tanto fué el portero, que o por la suerte, o por un fuerte entusiasmo, paró chuts difíciles.

Durante la primera parte el «Granollers» marcó tres goals, obra de Garí el primero, Pey el segundo y el tercero también de Pey, de penalty.

Durante la segunda marcaron los locales dos goals más, obra de Martí y Arribas.

Para citar algún nombre, diremos que Garí nos gustó muchísimo, especialmente en el primer tiempo, así como el extremo Arribas, muy activo y con mucho conocimiento de juego.

El equipo vencedor estaba formado por: Zapata, Ortuño, Giner, Faig, Castro, Antich, Pey, Garí, Ventós y Arribas.

El domingo en Sitjes

Campeonato Motociclístico de "Penya Rhin"

Entrenos oficiales señalados para mañana y viernes

El circuito de Terrmar, emplazado en Sitges, está siendo objeto de los últimos retoques, a fin de que esté el domingo en las debidas condiciones para que pueda disputarse normalmente el campeonato motociclista de Penya Rhin.

El domingo pasado, varios inscritos realizaron pruebas y se familiarizaron con sus «secretos», a pesar de que el arreglo no estaba terminado. Los ensayos fueron interesantísimos y las máquinas dieron ya la primera impresión de lo emocionante y espectacular que promete esta carrera.

El circuito, a pesar de no estar en su forma perfecta, permitió el acoplamiento de los inscritos con las dificultades que encierra el recorrido. Fué un ensayo en sordina, pero que permitirá avanzar la tarea de entrenamientos y permitirá exhibir el próximo domingo una maestría consumada en la toma de virajes, en las reprises y en el dominio de las máquinas.

Penya Rhin ha tomado las principales directivas para asegurar la organización perfecta, secundado por el alcalde de Sitges y la gerencia de Terramar que afecta al trazado del circuito y a los pormenos de organización.

Para permitir el entreno han sido fijados mañana y viernes, por la mañana, entreno que serán seguidos a no dudar por un gran sector de público, que querrá conocer estas anticipaciones al Campeonato que se vislumbra interesantísimo.

***

El lunes quedó cerrada la inscripción a derechos sencillos y mañana, a las doce de la noche, quedará limitada la de derechos dobles.

Al cerrarse la lista de inscriptos el lunes, a derechos sencillos, constaba de las siguientes máquinas y pilotos.

Clase 350 c. c.
San Félix (Rudge).
Clase 500 c. c.
Tanque (B. S. A.).
I. Macaya (Rudge).
Farman (Norton).
J. Baixens (Norton).
T. Vila (Norton).
Vidal (Norton).

Macaya correrá esta carrera con una Rudge que se supone rapidísima. La buena temporada de carreras de esta marca, que ha alcanzado últimamente tantos triunfos, hace esperar que en manos de Macaya hará una carrera magnífica.

Vidal, sobre Norton, será también uno de los favoritos; y la máquina rapidísima puesta a punto por el tacto de Vidal, se espera que causará sensación. El duelo Vidal-Macaya tendrá en esta carrera una edición más, interesantísima como todas.

Tanque, que demostró una maestría y una valentía extraordinarias sobre su B. A. y la "cuadra" de la Norton, estará defendida también por Farman, Baixens y Vila, cuyas carreras serán seguidas con interés, reforzarán la dura competencia para el campeonato.

Es de esperar que a última hora esta lista se verá aumentada con los clásicos rezagados que aspirarán tener a punto sus monturas para formalizar su inclusión en la carrera. De todos modos la actual lista de inscritos y las máquinas, aseguran de largo el éxito de este Campeonato de Velocidad pura, de Penya Rhin.

RUGBY

Unos comentarios al encuentro jugado por el F. C. Barcelona en Lyon

El telégrafo, al transmitirnos el resultado del encuentro que el quince azul-grana jugó en Lyon el pasado domingo, fué parco en las noticias y vamos hoy a ampliarlas en la medida de lo posible.

El resultado de 36 a 6 que arrojó el tanteador al terminar el encuentro, no indica claramente el transcurso del partido, y, si bien a primera vista se aprecia una derrota del F. C. Barcelona, el resultado obtenido es lógico y estaba previsto. Teniendo en cuenta las condiciones en que se jugó el partido, con una constante lluvia, en terreno desconocido y ante un público extraño no es de sorprender este resultado que, si bien para los profanos parecerá copioso, para nosotros que conocemos la «clase» de los lyoneses no nos extraña lo más mínimo, muy al contrario, lo preveíamos. No por previsto quiere ello decir que el Barcelona no pudo lograr un mejor resultado. De haber estado seco el terreno y con algo menos frío del que se sentía momentos antes de empezar el match que se jugó bajo constante lluvia, quizá el «quince» azul-grana hubiera logrado un mejor resultado, pero no fué así, y de ahí el copioso tanteo que señaló el marcador.

Prueba de cuanto decimos es que en la segunda parte y a medida que se aproximaba el final del partido el Barcelona fué recobrándose, marcando los dos ensayos en esta segunda mitad del encuentro.

Los equipos se alinearon en la siguiente forma:

F. C. Lyon: Martín, Reboul I, Reboul, II, Vasica, Devarieux, Herschott, Audaux, Drevou, Sigot, Moulin, Reveilliu, Quillet, Suenenón, Fayole y Journard.

F. C. Barcelona: Folchs, Ducrós, Piyaltre. Bori, Hugeet, Blasco, Vilaespasa, Aguilar, Carreras, Baides, Miquel, Rossini Fusté, Ruiz y Fontanellas.

A los quince minutos de juego logró el F. C. Lyon el primer ensayo, terminando la primera parte con el resultado de 16 a 0. En la segunda parte, y a medida que transcurría el encuentro, marcó el Lyon los 20 puntos restantes por 6 el quince azulgrana. Debido al mal estado del terreno y al barro de que estaba impregnado el balón, no pudo transformarse ninguno de los «ensayos», logrados por ambos bandos, debiéndose también, en parte, a la brillante defensiva que interpusieron ambos bandos, lo que impidió que las marcas fueran en buena posición para transformar.

El resumen del encuentro puede hacerse en cortas líneas, esto es, que los españoles hicieron un partido muy valiente, si bien la calidad de juego por ellos desarrollada fué mediocre, pero no obstante, los delanteros azulgrana hicieron un juego sensiblemente igual a los lioneses. En algunas ocasiones los locales supieron imponerse, pero en algunas circunstancias no pudieron sacar mejor partido por la tenaz defensiva empleada por los catalanes.

La expedición del quince azul-grana no ha sido ningún fracaso, al contrario, este resultado no indica que no fueran dignos adversarios de los lyoneses, los cuales no pudieron mejorar el resultado por la labor de los catalanes, mientras que en éstos fué debido a las pésimas condiciones del terreno, a las que no están acostumbrados. Para los locales, acostumbrados como están a los charcos y a la baja temperatura, las condiciones atmosféricas influyeron muy poco en la marcha del partido.

Lo que más provechoso resultará para el «Barcelona», seran las enseñanzas que de este partido han obtenido, y que no dudamos han de dar su resultado para muy en breve. La prueba de ello podrán dárnosla los jugadores azul-grana con motivo de su revancha, en el campo de Las Corts, con el mismo contrincante, revancha que está anunciada para el 23 del próximo mes de Diciembre. Un excelente encuentro en perspectiva, que será dable presenciar a la afición barcelonsa, y al que confiamos asistirá, para poder apreciar los progresos que nuestros «ruggers» van adquiriendo paulatinamente.

MARIANO VIVES

La edición deportiva que todos los lunes publica
LA NOCHE
consta de 28 o 32 páginas, 8 de magnífico rotograbado, y se vende al precio de
20 CÉNTIMOS

El momento futbolístico actual

Visto por un exfederativo valenciano

Dentro del futbol valenciano la personalidad del farmacéutico, abogado y ex federativo castellonense, señor Castelló Soler, adquiere relieve y sus palabras justas y precisas han tenido siempre la virtud de causar la más agradable de las sensaciones en los espíritus verdaderamente deportivos.

Ante el silencio de la mayor parte de la Prensa, que no da señales de existencia en estos momentos tan trascendentales para el futbol nacional, hemos acudido a Castelló Soler, buena y leal fuente del futbol, para que nos expusiera su punto de vista.

Para la afición castellonense el momento actual es de vida o muerte; pero antes de que llegue ésta ha de emplear las fuerzas que le dan la justicia y la razón de sus pretensiones para lograr sobrevivir. Una vez más invocamos a los deportistas que nos ayuden, para salvar al más deportivo de todos los clubs nacionales.

Pero veamos lo que nos dice el señor Castelló Soler.

—¿Tienen derecho los clubs campeones a considerarse una clase dentro del futbol nacional?

—Dentro del más elemental principio de sana justicia es innegable que tienen derecho a ello. Nadie puede oponerse a que los campeones, no por el hecho de serlo, sino por el de ser personas jurídicas están capacitadas para asociarse con quienes lo crean conveniente, al mismo tiempo que el de desatenderse de aquellas agrupaciones en las que figuren elementos con los que, por causas distintas no les interese alternar. Pero a lo que no tienen derecho es a permitirse ordenar la organización a que deben sujetarse los restantes clubs de España. En buena hora constituyan ellos todo su tinglado de Ligas. Los restantes clubs de España, si no quieren ver desaparecer su personalidad deportiva, deben organizarse así mismos excluyéndoles a ellos como raza superior pero con la que es peligroso codearse para evitar el contagio de su antideportivismo.

—¿Qué finalidad parece deducirse de la formación de la Liga?

—Se ha repetido muchas veces que la organización de las Ligas enfocaba como su principal objetivo la taquilla, para que yo venga ahora a de nutrir las taquillas. La más hodescubrirlo. Pero hay dos maneras nesta estriba en formar onces potentes, de actuaciones brillantes, que por sus excelentes actuaciones atraigan al campo a los buenos catadores de nuestro deporte. La otra, la menos honesta, preferida por los linguistas de las dos sectas maximalista y minimalistas consiste en poner dificultades a las taquillas ajenas con el fin de privarles de los ingresos necesarios para hacer el sano deporte que ellos no practican. Encuentran puestos para el campeonato nacional, demasiado asediados sus codiciados y hasta algunas veces se encuentran desplazados de ellos, para no pensar en nombrarse campeones por real orden, que a eso conduce a la postre el organizar un campeonato nacional mediocre, que ni siquiera de estímulo puede servir para las luchas regionales, y a su lado, para mayor escarnio, organizan sustanciosas competiciones de Liga entre los potentes pero miedosos y antideportivos clubs campeones y adlateres, con sus puestos inamovibles.

—¿Opina que el criterio de selección ha sido deportivo?

—Si considero antideportivo el sistema de la agrupación, no puedo juzgar deportivo el sistema seguido en su selección y menos si consideramos que siendo su norma agrupar empresas futbolísticas, sólo han mirado a la potencialidad económica de los clubs.

—¿Qué deberían hacer los clubs postergados injustamente?

—Es muy arriesgado contestar a esta lógica pregunta, y más constándome que ya se hace algo. Pero sin ánimo de que nadie siga mis dictados y hablando en abstracto me atreveré a sentar los siguientes principios: Separarse de la organización nacional de clubs de futbol y crear una nueva Federación Nacional. No reconocer legalidad a las fichas firmadas por los jugadores de los clubs que continúen en la organización actual. Valorizar los campeonatos regionales dando al campeonato nacional el máximo prestigio, admitiendo a él los dos clubs mejor clasificados de cada región sin excepciones y jugándolo por agrupaciones regionales como hasta ahora se desenvolvía. Y finalmente organizar un torneo anual con los campeones regionales del año anterior.

—¿Puede haber jerarquías en un deporte?

—Si al historial hace referencia, sí habrá siempre jerarquías. Por gran esmero que presida la nueva organización, habrá jerarquías. Siempre se destacará un equipo por sus contínuas victorias, otro club por su provechosa administración etc., y que constituiría una superior jerarquía de perfección, a la que deberán aspirar los más modestos clubs; pero no debe tolerarse una jerarquía de autoridad abusiva como la que presenciando estamos, que en ella se escuda para impedir el natural progreso a los que en ella se escuda para impedir el natural progreso a los clubs modestos, obligándoles a vivir sin esperanza de alcanzar los primeros puestos de perfección en el historial del deporte.

—¿Cree usted en un posible fracaso de la competición liguista?

—En lo que pueda suceder en las otras regiones no me atrevo a predecir; pero en la nuestra si se va a una separación entre liguistas y no liguistas, el fracaso del Valencia es rotundo. Me atrevo a vaticinar una rápida claudicación del único club liguista de nuestra región.

—¿Qué organización sería la más conveniente y justa para el futbol español?

—En la parte administrativa desconozco las mejoras que ha podido aportar el nuevo estado de cosas y no puedo por ello pronunciarme; pero en el terreno de la práctica del deporte el viejo sistema tiene como ya le he dicho todas mis simpatías.

—¿En caso afirmativo para la nueva organización, deberían ser eliminados los clubs campeones?

—En absoluto. Hemos quedado en principio que es un problema de voluntad y por ello planteado. Los campeones y sus amigos de la segunda división que vivan de sus torneos, los demás de sus campeonatos. Ellos han sido los primeros en excluir, no se deberán pues extrañar al ver que tan bien se les ha aprendido la lección. ¡Fuera carroña! Naturalmente hasta que tornen humildes a pedir el perdón de los modestos que se les debe de sus yerros... Y créame que así sucedería si la actitud de los excluídos fuese lo altiva y firme que las circunstancias lo requieren. A la postre las luchas regionales de las que estarín excluídos los liguistas son las que mantienen las pasiones de la afición que son la vida de las taquillas.

M. TENA LASARTE

INSIGNIAS DISTINTIVOS

para toda clase de sociedades culturales deportivas. Gran surtido de todos clubs para coleccionistas. Pídase catálogo ilustrado gratis.

LA VASCO-ARAGONESA, Aurrecoechea, 9, BILBAO

DI ZEA

¿Cuál es el mejor equipo de fútbol del mundo? :: :: ::

El escocés Glasgow Rangers dice el "Sport" de Zurich

Un colega suizo, el «Sport» de Zurich, proclama que el mejor equipo de futbol del mundo es el escocés «Glasgow Rangers», porque dice que el pasado Campeonato conquistó la Copa de Escocia y el Campeonato de la Liga. Fué luego de excursión a los Estados Unidos y ganó todos los partidos. También fué victoriosa la excursión a Sudamérica. Y en el actual Campeonato de Escocia ha ganado 10 partidos y ha empatado uno.

«Sport» dice que admitida la superioridad de Escocia sobre Inglaterra en futbol, cabe afirmar que el «Glasgow Rangers» es el mejor equipo del mundo. En prueba de ello, dice que para formar el último equipo de Escocia para un partido internacional sólo se necesitaron seis minutos y los seleccionadores de Inglaterra para formar su equipo necesitaron seis semanas.

Como las gastan los futbolistas húngaros :: :: ::

Molesto por la indecisión del árbitro, al terminar el match, un jugador le abofetea, le apalea y le arroja al canal

Hará cosa de dos semanas se celebró un partido de futbol en los alrededores de Budapest. A causa de una decisión del árbitro que estimó injusta el jugador Szerven, éste le dijo al árbitro: «Al salir liquidaremos cuentas». Y efectivamente, al salir del campo de juego Szerven abofeteó al árbitro, le despojó del bastón y le apaleó y para aplacar su sed de venganza le arrojó al canal, de donde fué sacado el árbitro hecho una lástima.

El bruto del jugador ha sido expulsado a perpetuidad de todos los clubs de futbol y además tendrá que comparecer ante los tribunales de justicia.

Seduce por su delicioso y raro sabor....

EXQUISITA, sobre todo por el gusto especial que proviene de su misma composición. Los productos de catorce deliciosas frutas le dan extraordinarias cualidades... por las que nos devuelve las perdidas energías al mismo tiempo que refresca y apaga la sed.

La Coca-Cola ha sido aceptada primeramente por los más expertos conocedores de bebidas. y hoy día la juventud elegante de todos los países hace de ella su refresco favorito. Actualmente, desde Canadá a la Argentina 8.000.000 de botellas se consumen diariamente

Cuando nos sentimos cansados, sin fuerzas..., ¡qué agradable es un vaso de Coca-Cola! Pruébela usted hoy mismo y será un entusiasta más de esta bebida.

Pídala en el café o bar más cercano Le gustará

Precio, Ptas. 0,35 botella

La Federación alemana de Fútbol ::

Ha autorizado a sus equipos a jugar contra los profesionales

Se recordará que el «R. C. D. Español» no pudo realizar el verano pasado su excursión a Alemania, porque la Federación Alemana de futbol negó autorización a sus equipos a jugar con los teams extranjeros profesionales.

Ahora ha rectificado diciendo: «Estos matchs entre amateurs y profesionales, sólo se autorizarán para permitir el perfeccionamiento de los amateurs».

Y para aumentar la taquilla.

lea usted LA NOCHE

Si Vd. está ya cansado de anunciar sus géneros sin resultado positivo, hágalo desde hoy en GACETA DEPORTIVA y notará pronto su éxito

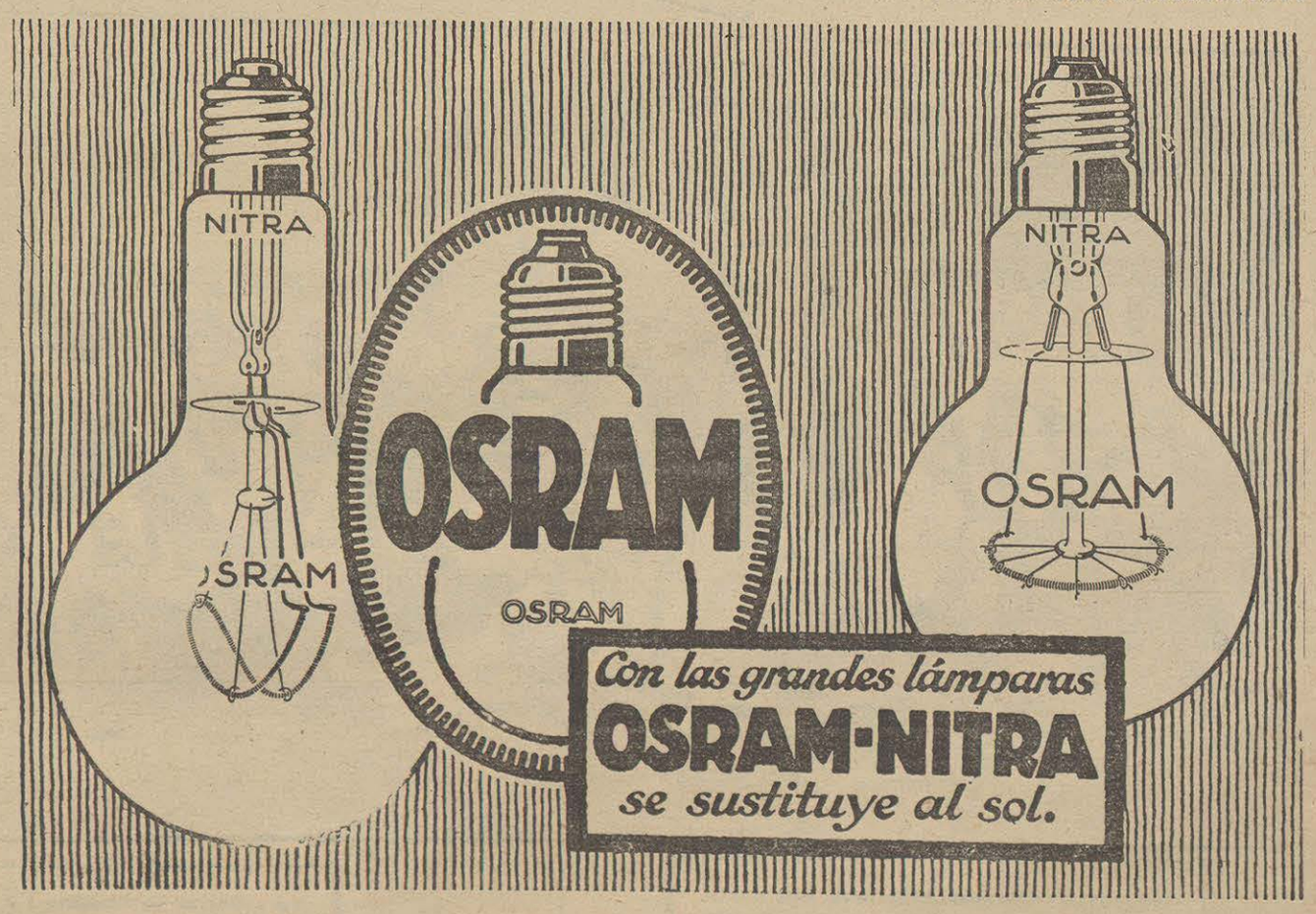

EL PARTIDO «D. ALAVES-BARACALDO»

El primer goal de los alaveses, de penalty

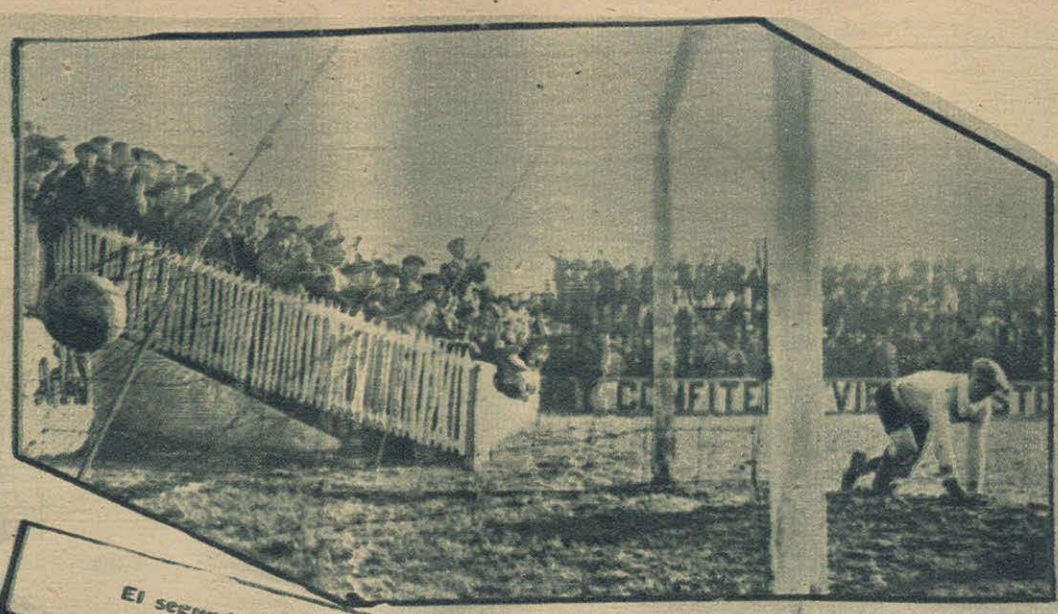

El segundo goal

Tres fases del encuentro.—(Fots. Ceferino)

D. Federico Sánchez, después de matar el pájaro que le hizo ganar la Gran Copa de Noviembre, en el Tiro de Pichón, de Sevilla (Fot. Olmedo)

Las amazonas participantes, saliendo del palacio de los señores Lezama-Leguizamón

Jóvenes aristócratas, bilbainos, que participaron en la caza del zorro, organizada por el «Lamiaco Club»

La señorita de Chalbaud y don Rafael Echevarrieta, vencedores.—(Fots. Amado)