GACETA DEPORTIVA

Suplemento de LA NOCHE

Año II - 23 de Enero de 1929 - Número 36.

Se publica Miercoles y Sábados

Número Suelto 10 Centimos

ECOS

RUBIO, el ex jugador graciense y actual delantero centro del R. Madrid del que cuentan y no acaban algunos impresionables madridistas, ha decepcionado a algunos catalanes que asistieron el domingo al partido R. Madrid-Athlétic de Bilbao.

Lo más chocante de estas impresiones que de palabra nos ha comunicado un buen aficionado al fútbol, que a pesar de sus simpatías arraigadas por un determinado equipo es ecuánime hasta la pared de enfrente, es que ha encontrado a Rubio sin su característica impetuosidad tan aproximada a la violencia y de la que fué víctima Platko en el último partido del Campeonato de Cataluña de la pasada temporada.

Por lo visto, ante la rudeza de los athléticos vascos, Rubio se acoquinó. Que es lo mismo que les ocurre a algunos jugadores de pocos recursos, al encontrarse ante contrincantes que reparten "leña" a domicilio.

⁂

EL "Español", campeón de España o no, piensa hacer una excursión a América del Norte. Nueva York, con sus incipientes equipos entrenados por profesionales escoceses, ofrece un tentador porvenir, pródigo en victorias y en material provecho.

Pero se da el caso de que por los días que Nueva York espera a los muchachos de Zamora, debe jugarse en España la competición de la Liga.

Y ante esta duplicidad de compromisos nos atrevemos a hacer un augurio. El de que los jugadores blanquiazules se enterarán de la marcha del concurso, desde tierra americana...

⁂

EL "Barcelona" continúa sin portero. Al decir esto, claro está que nos referimos a la falta de un guardameta cuyo nivel no esté más bajo que el del resto del equipo.

El "Barcelona" no puede confiar su meta a un Platko, aparentemente, por lo menos, sombra de lo que fué; ni a un Vidal, resentido de pasadas lesiones; ni a un Uriach, voluntarioso pero poco experto... Necesita un meta joven, valiente, pletórico de facultades.

Creyóse alcanzar a Eizaguirre, la estrella sevillana. Se ensancharon los pechos. Pero Eizaguirre afirma que no piensa abandonar el cobijo de la Giralda. Y los ceños se arrugan.

No obstante...

El medio centro del «Barcelona», Guzman, sentado en la cama, con el brazo izquierdo en cabestrillo (Fot. Maymó)

Miss Harriot Williams, señorita norteamericana, que está recorriendo el mundo en bicicleta y que actualmente se encuentra en Gibraltar. (Ft. Mark D. Benabú)

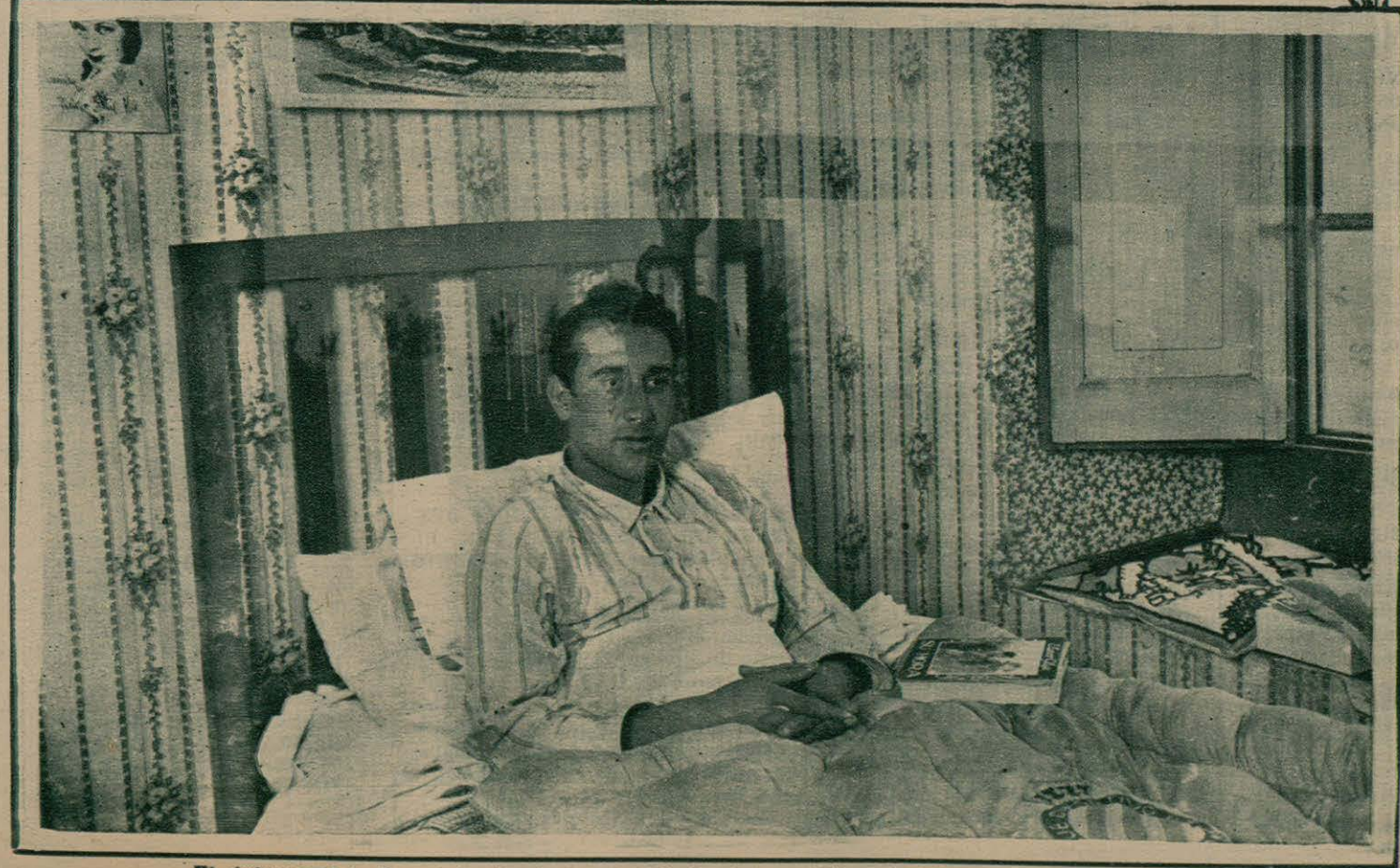

El defensa del «Español», Portas, en el chalet de su club, retenido en la cama a causa de una lesión sufrida, en el partido del domingo, en la pierna izquierda. (Fot. Maymó)

ECOS

POR excepción—así queremos ardientemente creerlo—se ha truncado la tradición que hacía de los encuentros Español-Barcelona modelo de juego noble y correcto. El pasado domingo vimos, con sorpresa, que salían a relucir el "hachazo" y la zancadilla.

No culpamos de ello a los jugadores, buenos chicos pero humanos mortales al fin y al cabo, sujetos a influencias y coacciones morales. Culpamos a quienes gustan, desde la barrera, de azuzar con premeditación y alevosía.

⁂

UN club local, prometedor perpetuo de porvenires brillantes, perseguido año tras año por la mala suerte, está atravesando estos días una honda crisis moral. Los socios se cansan, los dirigentes se desalientan, los jugadores sueñan en ventajosos traspasos.

Una minoría heroica,, lucha contra el pesimismo. Pero hasta ahora sus empeños no se ven coronados por el éxito y el desaliento cunde. Ojalá el deportivismo se imponga y renazca el optimismo, para bien de nuestro fútbol.

⁂

DON Genaro de la Riva tiene una fe grandísima en que el equipo del "Español" obtendrá este año el título de Campeón de España. "Su" equipo le alienta para no sentir la más ligera duda ya que su actuación en las eliminatorias no puede ser más brillante.

Esta confianza absoluta en que no surgirá ningún obstáculo que detenga la marcha triunfal del "Español" la ha demostrado el señor La Riva apostando primero 25.000 pesetas en favor de la victoria de los realistas en el primer encuentro con el "Barcelona" y ahora, al ganar la apuesta, 50.000 pesetas en que también vencerá el "Español" en el segundo partido.

Pero tan optimista como el señor La Riva es el barcelonista que ha aceptado la segunda apuesta después de perder la primera. Quizá es mayor el optimismo del segundo después de la eliminación de Guzmán y de la posibilidad de que no pueda alinearse Arocha si el delantero centro del "Barcelona" resulta víctima de un olvido incomprensible de los que estaban encargados de empadronarle en Barcelona para que pudiera cumplir, como cuota, el servicio militar en nuestra ciudad.

ELVISH ciclos de calidad Viladomat, 135 FONTAN

EL CAMPEONATO DE ESPAÑA DE FUTBOL

Historial resumido desde su implantación en 1902

Eliminatorias :: Partidos finales :: Fechas y lugar de celebración :: Número de goals y equipos campeones :: Palmarés y resumen por clubs

EL CAMPEONATO Y SUS FORMULAS

Ocuparía mucho más espacio del que disponemos y aun del que dedicamos a los resultados y campeones, si tuviéramos que hacer una breve explicación de las fórmulas con que se ha venido disputando el campeonato nacional de 1902, que fué el año que de su implantación.

Basta decir que la fórmula ha variado casi constantemente, habiéndose probado todos los sistemas de eliminación, sorteo, cambios de localidad, partidos sin revancha, sin ella, contando un representante por región, o con varios, como ahora, etc., fórmula que también ha mostrado sus inconvenientes.

Constituídas las Federaciones Catalana, Vizcaína y Castellana, se pensó en la organización del Campeonato nacional, el cual empezó disputándose en una sola población, donde ser eunían los inscritos y se aliminaban por sorteo y sin revancha.

1902 - 1903

EL ATHLETIC BILBAINO, LUCHANDO CON OTROS DOS CLUBS, CONQUISTA EL PRIMER CAMPEONATO, EN MADRID

El Madrid F. C. organiza en el Hipódromo el primer Campeonato, al que concurren el Español, de Barcelona; Athlétic, de Bilbao, y Madrid.

Los resultados fueron:

6 abril: Madrid, 3; Español, 1.
7 » Athlétic, 4; Español, 0.
8 » Athlétic, 3; Madrid, 2.

Equipo campeón:

Acha, Arana, Silva, Goiri; Cockram, Ausoleaga, Sota, Montejo; Antorquía, Caceaux y Evans.

1903 - 1904

SIN LUCHA Y SIN CONTRINCANTE, SE ADJUDICA NUEVAMENTE EL ATHLETIC EL TITULO

Para los 27, 28 y 29 de marzo se había anunciado el Campeonato en Madrid.

El Athletic bilbaíno se trasladó a Madrid y se presentó al campo, sin encontrar contrincante, pues no comparecieron ni el Barcelona ni el Madrid, y adjudicándose reglamentariamente, pero sin lucha, el Campeonato.

Como puede suponerse, dió lugar a muchas discusiones la lucha (?), pero no varió la solución.

1904 - 1905

LOS BILBAINOS NO COMPARECEN Y EL MADRID OBTIENE EL PRIMER LUGAR NACIONAL

Continúa sin aumentar el número de participantes, pues si bien sale a la palestra el Athlétic de la Corte (sucursal del de Bilbao) no comparecen los vizcaínos.

16 abril: Madrid, 3; San Sebastián, 0.
18 abril: Madrid, 1; Athlétic, 0.

Este goal fué protestado por offside.

Equipo del Madrid:

Alcalde, Yarga, Berraondo; Giralt; Normand, Yarza, Parajes, Prats, Alonso, Revuelto y Giralt (P.)

1905 - 1906

CONSERVA EL MADRID SU TITULO FRENTE AL HUELVA Y ATHLETIC BILBAINO

Las inscripciones hacían prever un gran concurso, pues prometieron asistir los clubs de Madrid, Barcelona, San Sebastián, Bilbao y Huelva, pero al fin... fueron tres, como siempre, disputándose en el Hipódromo madrileño, como los anteriores.

9 abril: Madrid, 3; Huelva, 0.
10 » Madrid, 4; Athlétic, 1,
11 » Athlétic, 2; Huelva, 1.

Equipo del Madrid:

Alcalde, Garna, Bearrondo; Giralt; Normand, Yarza, Pasajes; Prats; López, Revuelto y Gualt.

1906 - 1907

OCASIONANDO GRANDES PROTESTAS, QUEDA CAMPEON EL MADRID, POR UNO A CERO, SOBRE VIJCAYA

Este fué el primer Campeonato en que tomaron parte numerosos clubs como son los de Vigo, Huelva, Vizcaya, Madrid, Salamanca; excluyéndose a Guadalajara.

Fué el primer Campeonato que no se jugó por eliminatorias, sino por puntos.

Vizcaya y Madrid quedaron empatados y jugaron una final, favorable a los madrileños por 1 a 0, siendo muy protestado el partido y levantándose acta notarial del mismo.

El equipo campeón fué:

Alcalde, Yarza, Normand; Quirante; Parajes, Prat, Giralt, Revuelto y Giralt.

1907 - 1908

UN MADRID, REFORZADO, CONSERVA EL TITULO UN AÑO MAS

Nueva decadencia, pues son únicamente tres los competidores; el «Madrid», «Vigo» y «Athletic de Madrid.

El «Madrid» venció al «Vigo» y luego al «Athletic», reforzado con bilbainos de la central, por 3 a 0.

Equipo del «Madrid»:

Alcalde; Yarza, Novoa; Prada, Quirante, Normand; Parajes, Wallace, Giralt, Revuelto y Giralt.

1908 - 1909

EL SAN SEBASTIAN GANA SU UNICO TITULO DE CAMPEON NACIONAL

Sigue jugándose por puntos, y en Madrid se presente por vez primera el «Barcelona». Los demás son el «Athletic», «Español» de Madrid, Pontevedra y San Sebastián.

Después de cinco eliminatorias, queda vencedor el «San Sebastián», que ganó sus tres encuentros.

Equipo campeón:

Bea; Serra, Arocena; Arrillaga, Echevarría, Rodríguez; Serra, Lacort, Summous, Guines y Bireben.

1909 - 1910

EL F. C. BARCELONA, OBTIENE SU PRIMER CAMPEONATO DE ESPAÑA

Por divergencias surgidas se disputaron dos campeonatos, uno en Bilbao y otro en Madrid, que fué el más importante.

Concurrieron el Gimnástico, Madrid Stadio, Español, Deportivo Coruña y Barcelona, que en su último match, en 26 de mayo, ganó al Español de Madrid, por tres a dos.

Equipo campeón:

Solá; Bru, Amechazurra; Grau, Peris, Comamala; Forns, Rodríguez, Comamala, Wallace y Wallace.

1910 - 1911

LA LUCHA MAS IMPORTANTE, CON DOCE INSCRITOS, TERMINA A FAVOR DEL ATHLETIC

Quedó sellada la paz, y concurrieron doce clubs a disputarse el título.

El Barcelona y el San Sebastián se retiraron, porque el Athletic de Bilbao presentó a varios profesionales ingleses.

El partido final se jugó entre el Deportivo Español, de Barcelona, y el Athletic de Pilbao, sin ingleses.

Equipo campeón:

Astorquia; Belauste, Ibarreche; Eguía, Belauste, Azcárate, Hurtado, Iza, Arbaiga, Goitia e Iceta.

1911 - 1912

EL BARCELONA NUEVAMENTE CAMPEON Y ACOSTUMBRADAS EXCLUSIONES

Por no querer jugar en Barcelona, fué excluído el Athletic bilbaino, a cuya actitud luego se sumaron otros clubs.

Concurrieron a la lucha, el España, Gimnástica, Sporting de Irún, y Barcelona, que ganó el primer puesto, sin que en sus dos eliminatorias le marcaran goal alguno.

Equipo campeón:

Reñé, Irigar, Amechazurra, Berdié, Massana, Peris, Forns, Estévez, Rodríguez, Morales y Armet.

1912 - 1913

NUEVA DISCORDIA Y DOS CAMPEONES; EL IRUN Y EL BARCELONA

Queda dividida la dirección futbolística entre la Federación Nacional y la Real Unión de Clubs de Futbol.

En Madrid, triunfa el Racing de Irún, sobre el Athletic, por uno a cero, y en nuestra ciudad, el Barcelono, sobre la Real Sociedad, por 2 a 2; 0-0 y 2 a 1.

Equipos campeones:

«Irún»: Bartolomé, Retegui, Rodríguez, Patriño, Iñarra, Ignacio, Arobalaza, Boada, Izaguirre, Carraño y Arocena.

«Barcelona»: René, Irizar, Amechazurra, Castejón, Massana, Bori, Forns Oller, Alcántara, Berdie, Peris.

1913 - 1914

EL ATHLETIC, EN LA FINAL, VENCE AL ESPAÑA, DE BARCELONA, POR 2 A 1

Es el primer año que se juega por campeonatos regionales, y lucha entre campeones.

La final tuvo lugar en Irún, el día 10 de marzo, entre el desaparecido España (hoy Gracia) y el Athletic, de Bilbao, que había eliminado al Vigo, por 11 a 0 y 3 a 3.

El resultado favoreció a los bilbainos, por 2 a 1.

Equipo campeón:

Ibarreche, Solam, Hurtado, Eguía, Belauste, Iceta, Germán, Pichichi, Zuazo, Apor y Belauste.

1914 - 1915

EL ESPAÑOL SUCUMBE EN LA FINAL ANTE EL ATHLETIC POR 5 A 0

Este año es el Real Club Deportivo Español el que representa a Cataluña en las luchas del Campeonato nacional.

La final tiene lugar en el campo de Irún y venció rotundamente el Athletic bilbaíno por 5 a 0, aunque algunos de estos goals no fueron muy claros.

Equipo campeón:

Ibarreche; Solaun, Hurtado; Cabiezes, Belauste, Mertraitua; Germán; Pichichi, Zubizarreta, Iceta y Belauste.

1915 - 1916

EL ATHLETIC RENUEVA SU TITULO, EN BARCELONA, FRENTE AL MADRID

Sin jugar semifinales, por estar excluida Galicia, lucharon en Barcelona, en el campo del R. C. D. Español, el Athletic de Bilbao y el Madrid, que había eliminado al Barcelona.

Llovió copiosamente toda la tarde lo que favoreció a los norteños, que triunfaron por 4 a 0.

Equipo campeón:

Ibarreche; Solaun, Hurtado; Eguía, Belauste, Iceta; Germán, Pichichi, Zuazo, Apon y Belauste.

ZAMORA usa máquina para escribir ROYAL

1916-1917

EL MADRID, FRENTE AL ARENAS, EN BARCELONA, GANA LA FINAL

Otra final tuvo lugar en Barcelona y en el campo del Español.

Fué campeón de Cataluña el España, que fué eliminado por los madrileños.

Se jugaron dos finales, pues el primer día empataron el Madrid y el Arenas, pero al día siguiente el resultado fué de dos a uno por el Madrid.

Equipo campeón: Teus; Mugica, Erice; Aranguren, Machimbarrena, Rey; De Miguel, Alvarez, René Petit, Juan Petit y Aranguren.

1917-1918

REAL UNION DE IRUN, VENCE EN LA FINAL AL REAL MADRID POR DOS A CERO

El equipo campeón de Cataluña fué el Español, que se vió eliminado por el Madrid, en tres partidos.

La final, se jugó entre la Real Unión de Irún y el Madrid, en la Corte, venciendo los primeros por dos a cero.

Equipo campeón:

Muguruza; Mugica, Carrasco; Emery, Petit, Eguiazabal; Angoso, Amantegui, Patricio, Lagarreta y Acorta.

1918-1919

EL ARENAS CAMPEON, FRENTE AL BARCELONA, EN MADRID

Al Barcelona, campeón de Cataluña, le correspondió luchar en la final contra el Arenas, vencedor de sus eliminatorias.

Se llegó al término del partido con empate a dos goals, y en la prórroga el Arenas se apuntó tres goals, que le dieron la victoria por cinco a dos.

Equipo campeón:

Jauregui; Vallana, Careaga; Uriarte, Arruza, Peña; Ibarriaga, Pagaza, Barturen, Sesúmaga y Peña.

1919-1920

NUEVAMENTE EL BARCELONA SE HACE CON EL CAMPEONATO, EN GIJON

En una brillante temporada, el Barcelona, se proclama campeón catalán y toma parte en el campeonato de España.

Su contrincante fué el tantas veces campeón Athlétic de Bilbao, pero logra vencerle por dos goals a cero, demostrando indiscutible superioridad.

Equipo campeón:

Zamora; Coma, Galicia; Torralba, Sancho, Samitier; Viñals, Sesúmaga, Martínez, Alcántara y Plaza.

1920-1921

SE RETIRA EL BARCELONA Y GANA EL CAMPEONATO EL ATHLETIC

Por si fuera poco, se juega en Bilbao, en el campo de San Mamés, ganando sus propietarios, (que habían eliminado al Gijón y Sevilla) jugando contra el Madrid.

El resultado fueron cuatro goals a uno.

Con este año, son ocho las veces que han detentado el título los athléticos.

Equipo campeón:

Rivero; Beguiristain, Hurtado; Bepichichi, Allende, Laca y Acedo.

1921-1922

EL BARCELONA, EN SU MEJOR EPOCA, GANA ROTUNDAMENTE AL IRUN

En una de las mejores temporadas futbolísticas, del Barcelona, ganó admirablemente el campeonato catalán y luego el de España, con facilidad.

Derrotó al Sporting de Gijón y después al Sevilla.

En la final, celebrada en Vigo, en el campo de Coya, el Barcelona, después de una gran exhibición, ganó al Irún por cinco goals a uno.

Equipo campeón:

Zamora; Planas, Surroca; Torralba, Sancho, Samitier; Piera, Martínez. Gracia, Alcántara y Sagibarba.

1922-1923

EL EUROPA, EN UNA DESGRACIADISIMA TARDE, PIERDE ANTE EL ATHLETIC

En el campo de Las Corts, debían jugar el Athlétic de Bilbao y el Europa, campeón de Cataluña. Todo le favorecía y... no obstante perdió por uno a cero.

El dominio fué constante de los europeos, así como la superioridad indiscutible, pero un goal, a última hora, y después de romper dos costillas a Bordoy, fué causa de una inexplicable derrota.

Equipo campeón:

Vidal; Acedo, Duñabeitia; Sabino, Larraza, Lagarreta; Germán, Carmelo, Travieso, Sesúmaga y Aguirrezabala.

1923-1924

LA REAL UNION DE IRUN DESPUES DE ELIMINARSE CON EL BARCELONA, GANA AL MADRID EN LA FINAL

Las semifinales de este año correspondieron entre el Madrid y el Athletic de Bilbao, triunfando el primero, y entre el Irún y el Barcelona. El primer partido terminó favorable a los realistas por 1 a 0; el segundo perdieron por 2 a 0 y en el desempate quedó aplastado nuestro club por 6 a 1.

La final entre la Real Unión y el Madrid, fué para los norteños, que triunfaron justamente por 1 a 0.

Equipo campeón:

Emery; Anatol, Bergés; Gamborena, René, Eguiazabal; Echeveste. Vazquez, Errazquin, Matías y Azurza.

1924-1925

EL BARCELONA, VENCIENDO AL ARENAS, GANA POR SEXTA VEZ EL CAMPEONATO

En las semifinales, correspondió eliminarse nuestro Barcelona con el Athletic de Madrid, el que fué vencido por 2 a 1.

Luego en la final, el campeón catalán se encoitró con el Arenas, en gran forma y a los que fué muy difícil vencer por 2 goals a cero.

Equipo campeón:

Plattko Planas; Walter; Torralba, Sancho, Carulla; Piera, Arnau, Sami, Alcántara y Sagi.

1925-1926

SIGUE EL BARCELONA OSTENTANDO POR UN AÑO MAS EL TITULO NACIONAL

Después de un campeonato muy competido se alinean para las semifinales Real Unión-Barcelona y Athletic-Celta.

El Barcelona, puede vencer al Irún por 2 a 1 y el Athletic al Celta por 3 a 2, resultados que indican la igualdad de luchas.

En el encuentro final el Barcelona, puede continuar ostentando el preciado título de campeón al vencer merecidamente al Athlétic de Madrid:

Equipo campeón:

Plattko; Walter, Planas; Torralba, Sancho, Carulla. Just, Piera, Sami, Alcántara y Sagi.

1926-1927

DOS CLUBS NORTEÑOS JUEGAN LA FINAL, VENCIENDO LA REAL UNION

En las semifinales, fué vencido el Barcelona por el Arenas por 4 a 3, después de una prórroga.

Por su parte la Real de Irún venció al Madrid por 2 a 0.

Así, pues, se disputó la final entre vizcaínos y guipuzcoanos, venciendo la Real de Irún por 1 a 0, en igualada lucha.

Equipo campeón:

Emery; Alza, Bergés; Regueiro, Gamborena, Villaverde; Sagarzazu, Regueiro; René, Echeveste y Garmendia.

1927-1928

EL BARCELONA, DESPUES DE UNA TRIPLE FINAL, CONQUISTA EL CAMPEONATO

Por ser reciente, se acuerda toda la afición de las luchas e incidentes que tuvieron lugar en Santander, en ocasión de la lucha entre la Real de San Sebastián y el Barcelona, para lá final, repetida tres veces. El primer encuentro terminó en empate a 1 goal, así como el segundo. En el tercero, después de los Juegos Olímpicos, lograron los azulgranas un rotundo 3 a 1 y con él, el título.

Equipo campeón:

Plattko; Malter, Mas; Carulla, Castillo, Guzmán; Piera, Sastre, Sami, Arocha y Sagi.

Palmarés

1902-1903, Athletic Club de Bilbao.
1903-1904, ídem. íd.
1904-1905, Madrid F. C.
1905-1906, ídem íd.
1906-1907, ídem íd.
1907-1908, ídem íd.
1908-1909, R. S. de San Sebastián.
1909-1910, F. C. Barcelona (en Madrid).
1909-1910, Athletic Club de Bilbao (en San Sebastián).
1910-1911, ídem íd.
1911-12, F. C. Barcelona.
1912-1913 ídem íd. (por la R. U. E. C. F.).
1912-1913, Racing Club de Irún (por la F. E. C. F.).
1913-1914, Athletic Club de Bilbao.
1914-1915, ídem íd.
1915-1916, ídem íd.
1916-1917, Madrid F. C.
1917-1918, Real Unión de Irún.
1918-1919, Arenas de Guecho.
1919-1920, F. C. Barcelona.
1920-1921, Athletic de Bilbao.
1921-1922, F. C. Barcelona.
1922-1923, Athletic Club de Bilbao.
1923-1924, Real Unión de Irún.
1924-1925, F. C. Barcelona.
1925-1926, F. C. Barcelona.
1926-1927, R. Unión de Irún.
1927-1928, F. C. Barcelona.
1928-1929 ?

***

ELVISH solidez y ligereza Venta VILADOMAT 135 FONTAN

Resumiendo los resultados anteriores, puede verse que han sido campeones:

Athletic de Bilbao	9 veces
Barcelona F. C.	8 »
Real Madrid	5 »
Real Unión de Irún	3 »
Racing de Irún	1 »
Arenas	1 »
San Sebastián	1 »

Nota.—Como se puede notar, en los años 1909-1910 y 1912-1913, existendos Campeones nacionales. Esto se debe a las divergencias funestas, que hicieron dividir a los clubs en dos Federaciones.

Curiosidades del Campeonato de España de Futbol desde su implantación

CLUBS QUE HAN SIDO SEMIFINALISTAS

Unicamente podemos partir del año 1913-14, puesto que fué la temporada en que se jugó por primera vez con eliminatorias.

Entre los clubs semifinalistas — algunos varias veces — encontramos los siguientes:

España F. C.
Vigo F. C.
Athletic de Bilbao.
R. C. D. Español.
Fortuna F. C.
Real Madrid F. C.
Barcelona F. C.
Arenas F. C.
Gijón F. C.
Sevilla F. C.
Real Unión de Irún.
C. D. Europa.
Atletic de Madrid.

O sean únicamente 13 en 16 años: y contando que cada año son cuatro... signnifica siempre son los mismos los que están «arriba».

CLUBS QUE HAN SIDO FINALISTAS

La lista va reduciéndose todavía, puesto qu ya sólo hemos podido hallar once clubs que hayan tenido el honor de jugar alguna final. Estos son:

España F. C.
Athletic de Bilbao.
R. C. D. Español.
R. U. de Irún.
Arenas F. C.
R. Madrid.
F. C. Barcelona.
Gijón.
C. D. Europa.
Athlétic de Madrid.
R. S. San Sebastián.

ZAMORA usa máquina para escribir RORAL

CLUBS QUE HAN SIDO CAMPEONES

Y por fin, esta es la más pequeña lista de las tres, puesto que sólo siete han podido ostentar el codiciado título de Campeones nacionales.

Estos nombres son:

Athletic de Bilbao	9 veces
Barcelona F. C.	8 »
Real Madrid	5 »
Real Unión Irún	3 »
Racing de Irún	1 »
Arenas	1 »
R. S. San Sebastián	1 »

RECORD DE GOALS A FAVOR EN FINALES

Cinco goals es el máximo que se ha marcado en una final de Campeonato. Los han logrado el Athletic de Bilbao, Arenas y Barcelona.

Dos, es el máximo del Real Madrid.

Uno, Real Unión, R. S. San Sebastián y España.

RECORD DE GOALS EN CONTRA EN FINALES

Cinco goals en contra, los han «encajado» el R. C. D. Español, Barcelona F. C. y Real U. de Irún.

Cuatro, el Real Madrid.

Tres, la Real Sociedad de S. S.

Dos, España, Arenas: Athlétic de Bilbao.

MAYOR DIFERENCIA DE TANTEO, EN FINALES

Se lleva la palma el Athletic de Bilbao por 5 a 0 (Athletis-Español).

Sigue el Barcelona con 3 (Barcelona-Irún, 5 a 2).

Arenas, con 3 (Arenas-Barcelona, 5 a 2).

Con dos, Irún (Irún-Madrid, 2 a 0).

Con uno, Madrid (Madrid-Arenas, 2 a 1).

NUMERO TOTAL DE GOALS MARCADOS POR LOS CLUBS FINALISTAS

Barcelona, 18.
Athletic B., 15
Arenas, 6.
Irún, 5.
Madrid, 3.
R. Sociedad, 3.
España, 1.
Español, 0.

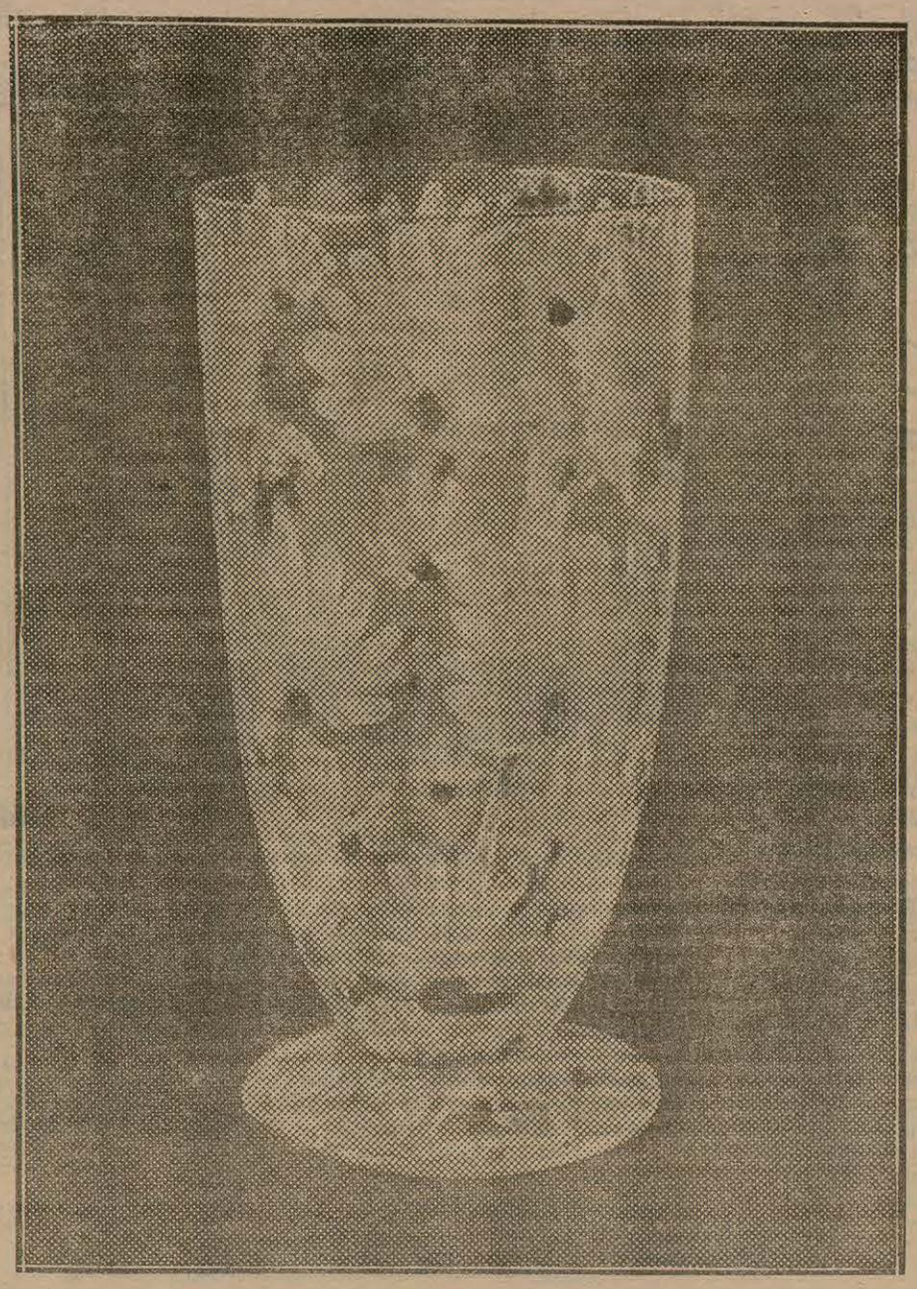

La Copa que ofrece el artista José María Gol al equipo de Cataluña que quede finalista en el Campeonato de España de futbol.

(foto Ribera Llopis)

Los dos jugadores lesionados en el partido "Español-Barcelona"

Portas dice que sufre la dislocación de la rodilla izquierda, que cree que el domingo vencerá el Español, aunque el pronóstico falla muchas veces, que prefiere, si llega a la final, tener como adversario al Athlétic de Bilbao y que le habría gustado que llegaran a la final el Barcelona y el Español :: Guzmán dice que a pesar de lás indicaciones de la Directiva del Barcelona, aunque con algún indicio de grippe, salió a jugar llevado del entusiasmo y que cree que el domingo puede ganar el Barcelona

La rivalidad, en el terreno deportivo, existente entre las los grandes potencias futbolísticas de nuestra región, el «F. C. Barcelona», y el «R. C. D. Español», ha querido que en el partido del domingo se pusiera una vez más de manifiesto.

En ambos equipos, como ya saben nuestros lectores, se registró una baja notable: la de Portas en el «Español» y la de Guzmán en el «Barcelona».

La rivalidad, pues, hasta en esta ocasión ha querido ser la compañera de los dos equipos: pero lo ha hecho con demasiado ensañamiento, pues a Guzmán le tendremos alejado de nuestros campos unos dos meses, y a Portas con muchas probabilidades de no poder jugar la final del campeonato de España, si el «Español» elimina al «Barcelona».

Muy sensible y muy lamentable para barcelonistas y realistas. Nosotros lo lamentamos tanto como aquéllos, pero nos sentimos satisfechos y por eso lo consignamos para dejar bien sentada la deportividad de unos y otros, que estas lesiones que han producido las bajas forzosas de Portas y Guzmán, no han sido consecuencia del juego poco recomendable del adversario, y sí, según confesión de los lesionados, debidos a la casualidad.

Aprovechando la visita hecha a los dos lesionados, para dar cuenta a nuestros lectores de su estado, inquirimos unas manifestaciones de los mismos.

***

El «Español» marchó el lunes a La Escala, y Portas muy a pesar suyo ha tenido que quedarse en la cama, en el mismo campo del «Español».

Nos presentamos en el Chalet de dicho campo.

Encontramos a Portas hojeando una novela.

—¿Qué tal se encuentra del esguince?

—No es esguince lo que sufro, es una dislocación le la rodilla — nos dice —; ayer la tenía algo inflamada y hoy parece que continúa con más hinchazón.

—¿Pero, le duele mucho?

—Tanto como dolerme mucho, no; pues estando así descansando no hago movimiento en la rodilla, pero es algo molesto.

—¿Fué casual, o consecuencia de algún golpe o caída?

—Fué un encontronazo producido con un jugador azulgrana. En el momento que yo me aprestaba a despejar, a la misma vez que él también iba a chutar, se me torció la rodilla, y ya me tiene lesionado, pero haga constar que fué bien casual.

—¿Confía jugar el próximo domingo en Las Corts?

—Ni pensarlo. Según dictamen del médico, tengo algo de derrame, y esto hace imposible mi alineación en el segundo match contra los azulgrana.

—¿Para quién la victoria?

—Creo que los míos sabrán vencer en Las Corts, como vencimos en nuestro campo. Con todo, he de decirle que el pronóstico falla muchas veces, pero tengo confianza en que el «Español» vencerá.

—Caso de que el «Español» llegara a la final, ¿quién preferiría quedara finalista, el «Real Madrid» o el «Athletic de Bilbao»

—Como adversario el «Athletic», porque es más fácil contrarrestar su empuje con nuestro juego raso, y por otra parte, el «Real Madrid» por tener en dicho once amistades, pero le considero más difícil de batir por parecerse mucho más su juego al nuestro.

—¿Quede el «Madrid» o quede el «Athletic» y ustedes, será el «Español» campeón?

—Así lo espero, lo esperamos todos, y esta vez creo que se verán colmadas nuestras ansias.

—Y contando ya al «Español» finalista, ¿no hubiera preferido jugar la final con el «Barcelona»?

—Hombre, sí. Me habría gustado que el «Barcelona» se hubiese clasificado finalista y poder así disputar la supremacia hispánica dos clubs catalanes, que equivale a decir, el triunfo definitivo y rotundo del futbol catalán.

No obstante, para mí, y creo que compartirán muchos mi opinión, los partidos «Barcelona» - «Español», son las verdaderas finales.

—¿Sin la lesión de Guzmán, creía que el resultado hubiese sido el mismo,

—Sin contar con la lesión de Guzmán confiaba en la victoria, y creo que la retirada de Guzmán fué una desventaja directa para el «Barcelona» y perjudicó el juego, que con él habría resultado más brillante.

Nosotros mismos, la defensa, íbamos algo desorientados para marcar a los cuatro delanteros azulgranas.

—¿Cree eficaz el retiro en La Escala?

—Representa un gran descanso moral, para evitar el oir hablar siempre de lo mismo. Nos llegan a poner nerviosos.

—¿Espera jugar la final?

—Aunque hemos de llegar todavía a clasificarnos, cosa muy probable, no sé seguro si podré tomar parte en ella, pues depende del estado de mi rodilla y siendo en punto tan delicado no estoy del todo confiado en jugarla, y crea lo sentiría mucho.

Espero que mi fortaleza podrá imponerse a la lesión y llegaré a ser campeón de España.

***

Nos faltaba ver a Guzmán. Se decía que estaba en el Tibidabo junto con sus compañeros de equipo. Pero encontramos a Guzmán en su casa.

—¿Sigue el dolor? — es la pregunta que inicia nuestra pequeña interviu.

—No tan intenso como ayer, pero que lo cedería a cualquier precio.

—¿Cómo te ocurrió el accidente?

—Fué casual; la fatalidad se cebó en mí. Iba a intentar alejar la pelota con la cabeza, saltando junto con Tena II, pero no llegué a lograr mi intento y caí en falso quedándome el brazo en mala posición soportando todo el peso de mi cuerpo.

—¿Es cierto que jugaste estando enfermo?

—Te diré. Efectivamente yo tenía algún indicio de grippe. La semana pasada estuve un día en cama, y los Directivos azulgrana me instaron a que no jugara, pero ante un partido de tanta trascendencia no podía resistirme a no jugar y mi entusiasmo venció el handicap que sufría y me alineé. Mas, ya ves, mi entusiasmo no se vió correspondido por la suerte y héteme aquí con el brazo roto.

—¿De la derrota, qué me dices?

—¿Qué quieres que te diga? Ya no hay remedio; a mí más me ha dolido la pérdida del partido, que la fractura del brazo; por otra parte, estoy encantado por el entusiasmo de mis compañeros. Su aguante fué algo extraordinario.

—¿Pensabas salir victorioso de la lucha?

—Con toda confianza esperaba ganar, pues a pesar de ser yo quien no estaba del todo afinado para actuar, confiaba plenamente en la forma magnífica de mis compañeros.

—¿No te hubiera gustado más eliminarte con el «Real Madrid» o con el «Athletic» bilbaíno?

—Lo hubiera preferido, porque así el «Barcelona» y el «Español» se habrían clasificado finalistas, y Cataluña se apuntaba una doble victoria.

—¿Crees que el domingo, tus compañeros podrán aumentar la ventaja de dos goals, o esperas un empate por el goal-average?

—Se hace difícil contestarte de una manera afirfativa, pues bien sabes influyen en el resultado de estos partidos muchas cosas. Yo creo que puede ganar el «Barcelona», como también el empate por el goal-average, pero como barcelonista confío en el triunfo de mi equipo.

—¿Quieres decirme quién crees tú será el campeón?

—Caso de que el «Barcelona» quedara eliminado, creo al «Español» con probabilidades bastantes para hacerse suyo el título.

VICENTE LOREN

HAN QUEDADO A «CERO» EN LAS FINALES

El Madrid ha quedado tres veces sin poder marcar goal.

Dos veces el Atheltic de Bilbao y el Arenas.

Una vez el R. C. D. Español.

CLUBS PARTICIPANTES EN EL CAMPEONATO NACIONAL

Desde 1902, fecha en que se organizaron los primeros campeonatos de España, hasta 1913 que fué cuando comenzaron a poder concurrir sólo los campeones regionales, la inscripción era libre.

Hubo año en que concurrió un solo equipo (1903) y cinco en que sólo se lo disputaban tres clubs.

El año más concurrido fué el 1911, que de seis clubs que era el record se pasó a 13...

Si comparamos esa cifra record con los 34 «seleccionados» y que representan a varios cientos de este año...

ALBERTO MALUQUER

En S. Sadurní de Noya

Penya Canaris U. S. Sans. . 3
(Reserva)

F. C. San Sadurní (1.er equipo) 2

Otro magnífico resultado acaba de obtener el excelente equipo de la Penya Canaris al vencer al F. C. San Sadurní, por 3 a 2.

A los diez minutos, los blanquiverdes marcan el primer tanto, debido a un fuerte tiro de Faveras. Fine el primer tiempo con este resultado.

Empieza el segundo tiempo con juego igualado tirándose varios corners por ambos lados. En un avance muy bien llevados por los sansenses se apodera del balón Farreras y después de burlar a la defensa consigue el segundo.

Seguidamente, en un corner tirado por Castells remata Ratera al ángulo dando el balón en el poste y Faveras entrando al remate con la cabeza logra el tercer tanto.

Desde este momento el dominio correspondió a los locales, que dominaron netamente y marcaron sus dos tantos.

El equipo vencedor lo formaba:

Méndez; Redón, Castro; Sancho, Gimeno I; Sánchez; Faveras, Castells; Ratera, Gimeno II, Pelegrí.

Informaciones de toda España, dará GACETA DEPORTIVA 10 cétimos, número

UNA NOTA DEL BARCELONA

Réplica a la del R. C. D. Español

Ante el asunto de los precios del taquillaje para los dos partidos «Español» - «Barcelona», que una nota de aquél plantea de nuevo, el «Futbol Club Barcelona» rehuiría voluntariamente toda polémica si la rotundidad de las afirmaciones que últimamente se han hecho, no le obligasen a manifestar:

1) Que en el «Futbol Club Barcelona» existe la costumbre, establecida hace tiempo de someter todas las cuestiones que afectan su vida social al acuerdo del pleno de la Junta Directiva, legítima representación de los socios.

2) Que los señores Balaguer y Plantada en ningún momento han convenido de por sí y sin la conformidad de la Junta resolución de trascendencia para el Club y en esta ocasión no podían romper la consigna habitual, mayormente cuando al respetarla correspondían al franco compañerismo de la Directiva y a la responsabilidad de todos los consejeros ante los asociados en un régimen como el del «Futbol Club Barcelona» de plena fiscalización.

3) Que cuantas gestiones oficiosas se intentaron cerca de los representantes del «Real Club Deportivo Español» a fin de conseguir la media entrada recíproca a favor de los socios, resultaron infructuosas, y

4) Que si el «Futbol Club Barcelona» no se quedó taquillaje del último partido fué debido a creer que no debía someterse a la exigencia del Club realista planteada en forma de que el taquillaje tenía que aceptarlo en firme y abonarlo al contado caso sin precedentes, en nuestros usos futbolísticos.

En Viladecans

La Peña Blau Grana de la que es Presidente honorario José Samitier, se adjudica la Copa Miguel Moreno, Campeón de Atletismo de Cataluña

Con motivo de la fiesta mayor de Invierno se concertó un encuentro con el primer equipo de la P. E. Blau-Grana, en nuestro campo.

El partido era en homenaje al ganador de la carrera Jean Bouin, Miguel Moreno, hijo de este pueblo.

Los equipos se alinearon de la siguiente forma:

«Viladecans»: Augusto, Giner, Carbonell, Valldosada, Abat, Bel, Pascual Pugues, Amadeo, Bunich, Doménech.

Y por los forasteros: Oliveras, Sierra, Grau, Guirado, Jiménez; Muñoz (I), Muñoz (A), Cañadas, Gómez García, Martí.

Empezó el encuentro con el saque de Miguel Moreno, al que el público ovaciona largo rato y en seguida vimos una lucha a gran tren.

El partido fué un gran triunfo para los organizadores y otra victoria para los de la P. E. Blau-Grana, que con el resultado de dos a cero se adjudicaron la copa Moreno.

Nuestro campeón de atletismo dió dos vueltas al campo en honor al pueblo en que vió sus primeros días.

Terminado el partido fueron obsequiados los jugadores y directicos de la P. E. Blau-Grana, que acompañaban al equipo, señores Sanfeliz y Montero, dando fin de fiesta un lucido baile de orquesta.

PERITOS DE LA U. DE TARRASA
PERITOS BATLLO

Para esta tarde está anunciado un encuentro de carácter amistoso entre los Peritos Industriales de Tarrasa y de los del Batlló.

Los equipos se persentarán integrados en la siguiente forma:

Peritos Tarrasa. — Ricart, Mas, Echevarría, Mur, Farré, Casamitjana, Martínez, Rodríguez, Buxó, Urrutia y Guimó.

Peritos Batlló.—Wiliams, Adolfo, Solé, Arévalo, Saprissa, Abella, Freixas, Mizol, Agustí, Antón y Pagés.

Por exceso de original aplazamos para el próximo número la información de

BASKET-BALL

EL CAMPEONATO DE ESPAÑA DE FUT BOL

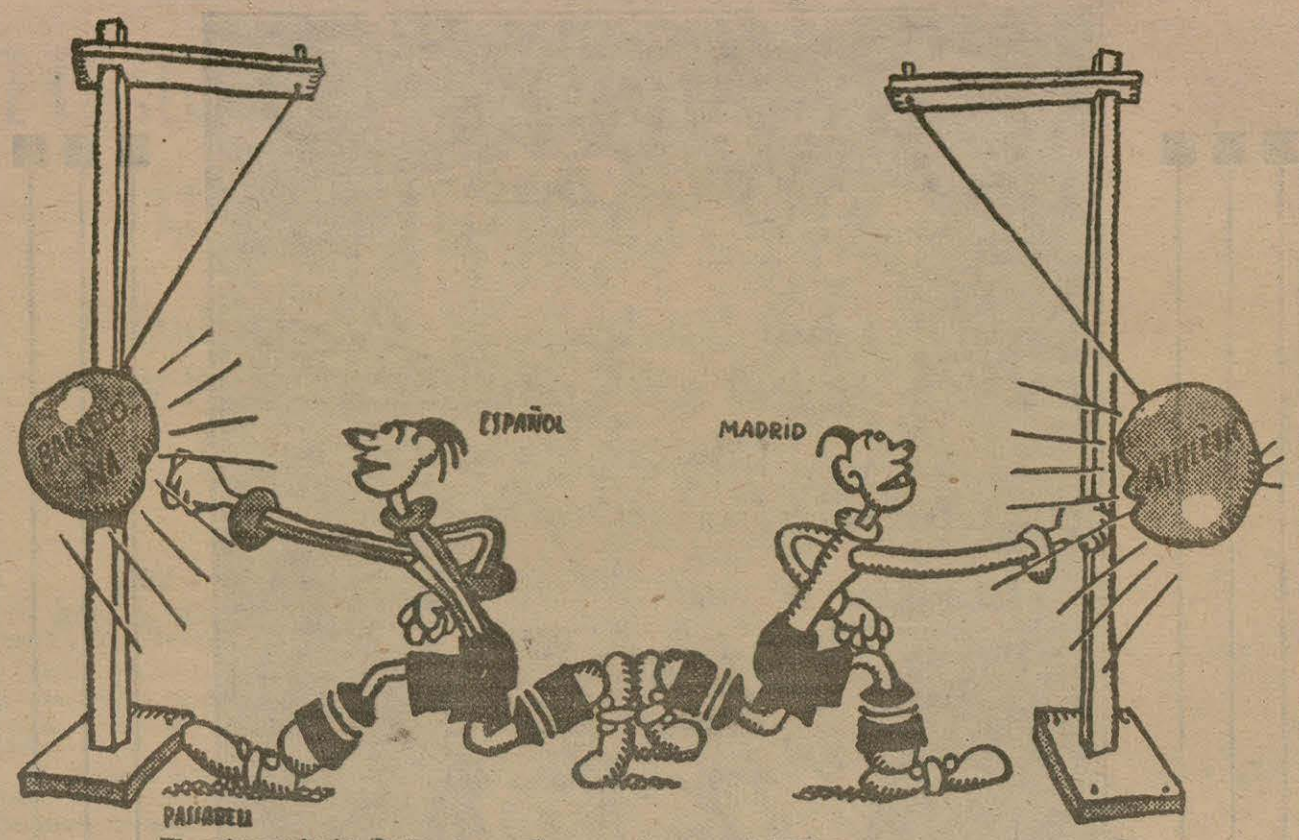

El entrenamiento de los dos equipos que tienen probabilidades de llegar a la final

EN LA BAUMA
(Castellbell y Vilar)

Torneo intercomarcal

«C. D. ESPARRAGUERA», 0
«C. F. BAUMA», 2

El primer equipo del «Bauma», integrado por: Sardá; Claret, Abelló; Vila, Adell, Gonera; Ibañez, Gimeno, Gomis, Pujol y Esparbé, se trasladó al campo del «Esparraguera» a fin de jugar el partido arriba indicado, ganándolo merecidamente puesto que su más acertada combinación en el juego, especialmente el ala izquierda, hacíales superiores a sus contrincantes.

Los goals fueron marcados por el jugador Gimeno, el cual en cooperación con Gomis, Esparbé y Abelló, fueron los mejores.

***

Resumen de los partidos jugados por el «Bauma» en esta primera vuelta de torneo:

C. E. Bauma, 2-J. E. Monistrolense, 3.
C. Catalá Cervera, 2-C. E. Bauma, 2.
C. E. Bauma, 2-A. Igualadino, 2.
C. D. Martorell, 3-C. E. Bauma, 2.
C. D. Esparraguera, 0-C. E. Bauma, 2.

IRRAB

COMENTARIOS VOLANDEROS

La lesión de Guzmán, la inseguridad de Platko y la eliminación de Arocha de la delantera, en el segundo tiempo, fueron las causas de la derrota del Barcelona en el partido del domingo con el Español

Indudablemente, reflejar en las cuartillas, con toda sinceridad la impresión de un partido que se presta a tantas opiniones «habilidosas» como el jugado el pasado domingo en el campo de la carretera de Sarriá entre el «Español» y el «Barcelona», acarrea las simpatías de quienes desean, ante todo, la victoria del equipo más capacitado y las antipatías de cuantos estiman correctas las faltas de sus jugadores favoritos y dignas de la más severa sanción las cometidas por el equipo adversario del suyo.

Y así ocurre, que mientras unos niegan que ejerciera ninguna influencia el factor desgracia en la actuación del equipo barcelonista, proclamando la superioridad absoluta del realista e incurren en la exageración de afirmar que si el «Barcelona» hubiera jugado íntegro habría sido batido por más de dos goals, otros estiman injusto que se diga, como dijimos nosotros, que contribuyeron a la derrota del «Barcelona» además de la lesión de Guzmán, la inseguridad de Platko — inseguridad evidentísima — y la equivocación de que en el segundo tiempo permaneciera en la línea media Arocha, cuando tanta falta hacía en la delantera. Aparte de la falta de táctica y de decisión en que se incurrió al no aprovechar los cinco o seis minutos en que la defensa realista se vió faltada de la colaboración de Portas, cuya ausencia debió aprovechar el «Barcelona» para lanzarse a un ataque resuelto, que no es la primera vez que al encontrarse con 2 goals a 0 ha recurrido a este extremo logrando una victoria en la que nadie pensaba.

Es posible que se diga, que ahora vemos estas equivocaciones, después de 48 horas de terminado el encuentro, pero nos es fácil replicar reproduciendo una parte del comentario que enviamos a un periódico de Madrid, dos horas después de la derrota del «Barcelona».

«Arocha ha cumplido; pero habría sido mucho mayor su eficacia en la delantera, ya que por ser más ágil y rápido que Piera, era éste quien debió descender a la línea media, ocupando el puesto de Guzmán».

En cuanto a la actuación deplorable de Platko, hemos de confesar que pudo ser más desastrosa para el «Barcelona» si no hubiera acompañado el acierto casi constantemente a Walter y a Mas, que se portaron, en conjunto, admirablemente y si no hubiera sido apagada la actuación de la delantera realista, que pudo batir a Platko merced a los aciertos alisados de Broto y de Vantolrá, sin negar que hubo destellos de buen juego, porque forzosamente debe haberlos en dos jugadores de valía, por parte de Padrón y de Bosch. También los tuvo Piera y no obstante, no creemos que el internacional barcelonista se muestre satisfecho de su rendimiento.

Se irritaron algunos por las entradas a Platko. No creemos que tengamos que hacer, por nuestra parte, una nueva declaración en contra del juego violento. Somos adversarios tan decididos que en el caso de actuar de árbitros, previa una amonestación, expulsaríamos del campo a todos los «segadores» de tobillos. Ser testigos del juego violento, que entraña casi siempre inferioridad y cobardía, nos causa verdadera repulsión y a los infractores de las reglas que exigen corrección y nobleza, les impondríamos severísimas sanciones. Pero tampoco debe incurrirse en la equivocación de creer que el futbol es un juego apto para señoritas, aunque actúen lamentablemente por ahí algunos equipos femeninos. Y Platko, después del tiempo que juega en nuestro país, debiera haberse corregido del defecto de la retención excesiva y de esperar que le rematen los saques de esquina. Y si se alega que le falta agilidad para desprenderse rápidamente del balón esquivando a los contrarios que le acosan y para cortar los saques de esquina bien blocando o despejando con fuerza con su puño, que no es ciertamente de señorita, no creemos que haya sido acertada su inclusión en el equipo barcelonista cuando sus sustitutos han sido batidos sólo tres veces en seis partidos y en el partido en que se hicieron dos tantos contra el «Barcelona», éste había logrado antes marcar el mismo número de goals.

Pecó de inseguridad, de falta de moral y de agilidad. Hubo incluso un momento en que teniendo cogido el balón no supo esquivar a los delanteros contrarios y a punto estuvo de introducir el balón en su propia red. No fué por lo tanto causa de la derrota del «Barcelona» la lesión de Guzmán o la superioridad indiscutible del equipo realista, sino la reaparición precipitada de un guardameta que el domingo no se encontraba en la posesión de las facultades físicas y morales necesarias para estar a la altura de la difícil misión qu se le había confiado y que en Irún y Santander había desempeñado brillantísimamente.

Lo ocurrido le servirá además de lección a Platko. Si creyó al regresar de Budapest que bastaba su presencia en la puerta barcelonista para que no la perforaran, ya habrá visto que los jugadores jóvenes de los equipos con moral y con entusiasmo, no se acoquinan ni pierden su brío habitual ante los guardametas de nombre. Lo demuestra el hecho de que en seis partidos hayan batido a Zamora, siendo quien es y encontrándose en la plenitud de sus facultades, nada menos que trece veces.

***

Hemos aludido al juego violento. No nos recatamos de condenar la excesiva dureza de Castillo que no podía justificar la lesión de Guzmán, ya que éste no fué ni siquiera acosado por ningún jugador adversario al sufrir la caída que le alejó de los campos de futbol por una temporada. Pero resulta injusto y excesivamente «habilidoso» pedir la expulsión de varios jugadores barcelonistas como si éstos hubieran sido los únicos en restar corrección al juego. Incluso jugadores que no tienen fama de duros, fueron autores de jugadas que eran del todo penables, aunque el árbitro señor Melcón, perdida incomprensiblemente la ecuanimidad, no las castigara. Y así se vió, que el poliesportivo Saprisa, por el que sentimos verdadera simpatía a causa de su modestia y de su corrección y nobleza habituales, tuvo la desgracia de mostrarse como jugador que echa mano del recurso de la entrada violenta y de la zancadilla para compensar su falta de rapidez. Fué Saprisa, el autor, sin duda involuntario, de la lesión a Alcántara en el partido del arbitraje célebre de Pelayo Serrano en el campo de Las Corts. Y fué también Saprisa quien dejó tendido el domingo a Sagi al cortar un avance peligrosísimo del extremo izquierda de la delantera barcelonista. Es de desear que el próximo domingo, ni Castillo, ni Trabal, ni demás jugadores briosos incurran en durezas próximas parientas de la violencia, ni a Saprisa le persiga la mala suerte de que pueda creérsele violenta, cuando se le escapan los delanteros del equipo adversario, él tan correcto y tan modesto, cualidades que nos lo han hecho en extremo simpático, a pesar de no haber cruzado nunca con él, como nos ocurre con la mayoría de jugadores, la palabra.

Si así ocurre, resultará vencedor el más hábil o el más afortunado, pero no el más violento o el que disfrute del favor, más o menos acentuado, de quien dirija el encuentro.

FRANCISCO AGUIRRE

Náutica

La Regata de la "Copa Polo"

Para disputarse el primer lugar en la regata de la Copa «Eolo», que para yates de la serie Hispania, clase «C», organizó el comité de vela del Real Club Marítimo de Barcelona, tendrá lugar en nuestro puerto el próximo domingo, a las once de la mañana, una prueba decisiva entre los yates «Fitora» y «Sens-Por», de la mencionada serie.

Es esperado con mucho interés el resultado definitivo de la prueba anunciada por estar la lucha concentrada entre los dos yates que mejor se han clasificado en el curso de las dos pruebas celebradas.

Junta General del R. C. Marítimo

El Real Club Marítimo de Barcelona de conformidad con lo que dispone el artículo 35 de sus estatutos sociales vigentes, celebrará Junta General ordinaria de primera convocatoria para tratar de los asuntos reglamentarios el día 26 de los corriente, a las 16 horas, en su edificio social, y en el caso de no reunirse el suficiente número de socios, tendrá lugar la de segunda y última convocatoria el siguiente día 27, a la misma hora y lugar que la anterior.

Información de Valladolid

Los partidos Deportivo de La Coruña R. Valladolid y Tolosa-D. Extremeño

De regreso para Coruña detúvose el Deportivo a jugar un partido amistoso con el Real Valladolid, el cual llevóse a efecto el sábado.

Fué una jornada completamente gris, como el cielo de esa tarde. Los equipiers del Real, estuvieron completamente apáticos, sin actuar con la debida uniformidad más que al principio del primero y segundo tiempo. El tanteto lo inauguró el Deportivo Coruñés, sin que el Valladolid diera la sensación de querer empatar, aunque lo hizo; terminó así el primer tiempo. En el segundo consigue dos goals más el Deportivo, uno de ellos por mediación de la defensa vallisoletana.

Hay un lío en la meta del Coruñés y el árbitro silba penalty, consiguiendo López el segundo tanto.

Se aúnan los locales, y en una jugada de gran vistosidad, consiguen el empate a tres, único resultado justo, por la mala calidad del juego desarrollado por los dos equipos.

***

Dicen que a la tercera va la vencida. Con éste, había señalado la Federación Nacional, tres partidos a celebrar en el campo del Valladolid, para la inclusión en a Liga, y, por fin, al tercero, se jugó.

Ambos equipos dieron la sensación de poseer un juego arrollador.

El partido se llevó a gran tren desde los primeros momentos, hasta el fin.

Al poco tiempo de comenzar, consigue el Extremeño su primer goal, motivado por un fallo de la defensa tolosana. Logran los norteños empatar por concederles el árbitro un penalty, motivado por una entrada sucia de Garrobé a un interior. Con dominio alterno, y parando formidablemente ambos porteros, termina el partido con el empate a uno.

El árbitro reune a los equipiers y se acuerda jugar una prórroga de veinte minutos, en dos tiempos de diez. En ella consiguió el Extremeño dos tantos más, ganando de esta forma al Tolosa, que tuvo una tarde desafortunada; tres de sus remates dieron en el poste y un balón que pasó rozando la línea de goal no entró por milagro.

El árbitro les perjudicó pitando un off-side que nunca existió, y que era tanto seguro. El resultado debió de favorecer al Tolosa, pero la suerte no lo quiso así. Lo mejor de los dos equipos, los metas y las defensas, y, en éstas, Garrobé y el medio centro del Extremeño. Del Tolosa, bien el extremo izquierda y la línea media. Los demás de la delantera, desgraciados.

El árbitro de este Colegio, señor Pérez García, cumplió su cometido en ambos partidos bien, pero careciendo de vista para los fuera de juego, perjudicando así, a ambos bandos, en los dos partidos.

F. I. F.

MOTORISMO

REAL MOTO CLUB DE CATALUNA

JUNTA GENERAL ORDINARIA

Para el próximo viernes, día 25 del actual, a las diez y cuarto de la noche, de primera convocatoria, y a las diez y media, de segunda, convoca el Real Moto Club de Cataluña a junta general ordinaria para dar cuenta a sus asociados de la gestión de la directiva en el año 1928, exponer la situación económica social y elegir los miembros de la Junta directiva que existen vacantes por cese en el período de ejercicio reglamentario de los que llevan en él dos años.

Información de Aragón

Los proyectos de Marcos Rubio, el promotor del ciclismo aragonés

Zaragoza.—Del Marcos Rubio que nosotros conocimos. en plena campaña de actividades cicleras, de fenético pedalear, de intensa labor organizadora e imaginadora de las torturas de los pedaliers, al hombre quieto y sin emoción de estos días de invierno en los que las »becanes» duermen empolvadas porque no se puede gozar gracias al ligero motor que las anima, del encanto de las rutas que barre el viento y en donde se encabritan todos los fenómenos atmosféricos, va la misma diferencia que del día a la noche.

Marcos Rubio vive unas horas latentes, metido en su centro, del que no sale mirando, eso sí, al porvenir; siempre su fantasía a servicio del sport ciclista, pero forzado a una quietud que anquilosa un poco sus músculos, pero enardece cada vez más su entusiasmo.

Allí mismo hemos ido a buscarle, en su propia salsa, rodeado de sus «secuaces», los que tantas veces los nombró pluralizándolos y encerrando en ellos todo el prestigio del cicismo regional.

Con él están los Catalán, los Abad, los López, los Procas, valores consagrados ya, junto a las esperanzas, cada día más sólidas, que van descubriéndose sobre la cinta gris del velódromo de Torrero, en las tardes de calma y en las mañanas de sol de este invierno riguroso.

Rubio siempre tiene para nosotros un momento libre, sobre todo si de ese momento puede salir alguna alabanza o alguna relación que se refiera a sus hombres o a sus proyectos.

—De actualidades en este momento — nos dice Rubio — nada. Comprenderéis que es una temeridad salir a las rutas con este tiempo, por lo menos a hacer exhibiciones trascendentales y a organizar concursos de importancia.

El ciclismo requiere sobre todo buen tiempo. Sería un crimen lanzar a los ciclistas sobre las carreteras para que sufrieran el azote de todas las inclemencias. Ahora nada... pero más adelante, cuando el tiempo sea propicio, nos espera una época de gran esplendor.

La ruta fué siempre para los ciclistas una simpática atracción. Cuando ls carreteras aragonesas eran una tortura, por el polvo pegajoso que secaba las fauces sedientas de los ciclistas, por los guijarros que castigaban las «burras» y originaban averías y accidentes graves, cuando los baches convertían «aquello» de los ciclistas en una llaga, los ciclistas superando a todo con su entusiasmo se lanzaban poseídos de ilusión a la conquista de los galardones ofrecidos y llevaban a todas partes el color triunfante del club, a costa de todos los sufrimientos físicos que podían mermar su ilusión.

Ahora, cuando a dos pasos tenemos el camino del circuito de firmes especiales, con curvas peraltadas y con superficies lisas como la palma de la mano, nuestros routiers podrán echarse sobre los manillares en un supremo esfuerzo seguros de que todo el rendimiento de sus músculos será convertido en velocidad sin que se reparta en otras pérdidas y así podrá contrastar mejor sus méritos.

Estamos ante una etapa de glorias desconocidas ignoradas, insospechadas, algo fantástico, genial una era gloriosa de neustro ciclismo.

Los ciclistas del «Iberia» dedicados en cuanto sea posible a un entrenamiento tenaz, irán a codearse donde los amos del ciclismo nacional les miren un poco despectivos, hasta que los vean salir empujar y desbordarles y entrar en primera posición casi siempre, en las metas.

Pueden ustedes afirmar que este año los ciclistas del «Iberia» se harán famosos.

No se abandonará tampoco la labor ciclo-turística; por eso en cuanto el tiempo sea propicio comenzará la organización de excursiones matinales todos los domingos. Ya saben ustedes el entusiasmo con que los aficionados al ciclo asisten a estas reuniones, con las que se hace una labor de turismo muy eficaz, puesto que se van descubriendo a los hombres de la ciudad todos nuestros alrededores pintorescos y además se les aleja por lo menos unas horas del complicado y absorbente engranaje urbano.

Hemos pensado dar carácter oficial a la excursión a Fuendetodos el pueblo de Goya. Esta excursión la llevaremos a cabo en el mes de abril, para conmemorar la fecha del aniversario del genial pintor.

También tenemos el propósito de celebrar una excursión al Monasterio de Piedra en uno de los últimos días del mes de junio y se pedirá a la U. E. V. de la Corte que con el mismo fin organice un acto en la misma fecha para abrazar en equellos lugares, los más pintorescos indudablemente de nuestra tierra, a los ciclistas madrileños.

Ya saben ustedes que todos los años llevamos a cabo una excursión anual. El año anterior fuímos a Barcelona, pero el presente llevaremos a nuestros socios a Pau, la bella capital del Midi francés.

Por ahora no se pueden anticipar más proyectos, porque francamente no los hay, pero la Peña Tortuga, nuestra filial, para la que no hay inconvenintes, organizan la primera carrera del año que se correrá en la carretera de Madrid.

Es una fiesta íntima.

MIGUEL GAY

Deportes de Nieve

Centre Excursionista de Catalunya

Excursión colectiva a Luchón y Superbagneres

Prosiguen con actividad los trabajos de organización de esta caravana, que seguramente superará en número de inscritos a las que anteriormente realizó el Centre a ese mismo sitio.

La excursión se realizará de acuerdo con el siguiente programa:

Día 12 febrero, martes.—A las 18'55, salida de Barcelona, por la estación de M. Z. A. Pasaporte indispensable.

Día 13, miércoles.—A las 9'25, llegada a Bagneres de Luchon.

El programa de la Federación Francesa es éste:

Día 14, jueves.—Carrera de gran fondo (45 quilómetros aproximadamente),

ZAMORA usa máquina para escribir ROYAL

Día 15, viernes.—Carrera de fondo por equipos militares, con tiro (25 quilómetros).

Día 16, sábado.—Carrera de fondo (18 quilómetros).

Día 17, domingo.—Concurso de saltos en el Trampolín de Lys.

Aquella misma noche, según horario que se establecerá, tendrá lugar la salida hacia Port-Bou y Barcelona.

Día 18, lunes.—A las 7'54, llegada a Barcelona.

El Comité organizador de esta excursión ha editado un folleto con todos los detalles y precios de hoteles y viajes para tomar parte en la misma, continuando abierta la lista en el local social del «Centre Excursionista de Catalunya».

Partido de futbol en Aguilas

Aguilas F. C. . .	0
Real Murcia. . .	2

Ultimamente recibimos la visita del primer equipo completo del «Real Murcia», campeón regional y octavo finalista del campeonato de España, oponiéndoles el «Aguilas F. C.» un equipo incompleto por las lesiones de cinco de sus titulares, así es que estos huecos hubieron de ser ocupados forzosamente por los infantiles de otros equipos locales, siendo los pronósticos de una completa «debacle» para los «aguiluchos», y mucho público acudió a presenciar tantos de todas las marcas y posiciones.

Cuando empezó el encuentro dirigido por el colegiado señor Ortega, hubo ataques alternos a ambas metas, con los consiguientes sustos para Charges y García; pero ambas defensas demostraban en todo momento lo que pueden y lo que valen, sobresaliendo Carmona y Humet por «Aguilas» y «Murcia», respectivamente.

Hay un corner contra los reales, que tira el extremo izquierda aguileño Maico, muy ceñido, y que Largeteau remata al palo cuando el portero murciano estaba completamente batido. Se perdió un tanto hecho.

Poco después, en un avance murciano, vemos un fulminante remate de cabeza de Zamora, que Charges, en brillante estirada, manda a corner. Se tira éste, yendo al remate Zamora y Castro; pero Charpes aleja el peligro rechazando de puño y originando un avance de sus delanteros por el lado izquierdo.

Los medios aguileños no dan juego a sus delanteros, limitándose el centro Alonso a cortar los avances de Zamora y Morales; pero desamparando a los suyos. En cambio, Helvig y sobre todo Cofreces, se mantienen en constante contacto con sus compañeros, obligando a la defensa aguileña a emplearse a fondo, manteniendo su marco incólume durante todo el primer tiempo y tirándose solamente un corner por cada bando.

En el segundo tiempo, los profesionales urcianos dominan más, pero sus incursiones por el terreno de los aguileños son de poco peligro, no registrándose ningún chut de verdadera emoción y sí únicamente viéndose el dominio, debido a la corpulencia de Castro, Morales, Helvig, Cofreces, etcétera, ante los 16 años de Largeteau, Torres, Maico y Charges, que en todo momento resistieron con gran valentía a los jugadores de peso y en particular el diminuto Pinilla, sufrió con gran tesón los revolcones que Castro le proporcionó.

En esta segunda parte, fueron marcados los dos goals que le valieron la victoria al equipo murciano, tantos obtenidos por Morales de una manera poco brillante, sobre todo el primero, que fué debido a un fallo del portero cuando tenía el balón en su poder y al escapársele de las manos, se encontró con la oportunidad del «marrullero» canario, que con vista, le metió el pie, haciendo tanto.

El segundo fué debido a una combinación de Zamora y Morales chutando éste desde lejos, no sabiendo como un tiro tan fácil, se le fué al portero aguileño, cuando tan brillantes paradas había hecho con anterioridad.

Sin variar este resultado, terminó el partido que defraudó al público, pues lo que al principio se creyó una copiosa derrota, después se vió que del desarrollo del encuentro, debía haber sido un empate a un goal.

Los que más gustaron del «Real Murcia», fueron Cofreces, Humet y García, aunque éste intervino poco pero se vió gran seguridad en él. Los demás, grises y desapercibidos.

Los aguileños, salieron a «partirse el pecho» y así lo hicieron rayando todos a gran altura en cuanto a codicia y entusiasmo; pero, de juego, sobresalieron Carmona, Charges, Yúfera, Maico y Largeteau.

El público muy correcto y el árbitro imparcial.

Por la noche fueron obsequiados ambos equipos con un banquete, reinando gran alegría y estrechando una vez más los lazos que unen al modesto «Aguilas F. C.», puramente amateur, con el «Real Murcia».

A. MUÑOZ

AUTOMOVILISMO

Las Exposiciones Internacionales homologadas para 1929

El calendario de las Exposiciones internacionales que ha sido elaborado por el «Bureau» Permanente Internacional de Constructores de Automóviles para el año actual fija las fechas de las Exposiciones de Automóviles que serán organizadas en las diversas capitales.

En ella figura también la de Barcelona que será seguramente intercalada dentro del recinto de la Exposición Internacional que se está preparando. Es de creer que al lado de las internacionales el valor de la de Barcelona, en cuanto a espacio disponible y a brillantez de colaboración nada deberá envidiar a sus compañeras extranjeras: ya que el ser acoplada en el programa de la gran organización le dará un relieve a la que debe ser fiel en su organización.

Esta es la lista oficial que ha sido dada a conocer:

Alemania: Berlín, Salón Internacional del Automóvil (14-24 de noviembre).

Austria: Viena, Salón Automóvil (de 10 a 17 de marzo).

Bélgica: Bruselas, Salón Internacional del Automóvil (7 a 18 diciembre).

Dinamarca: Copenhague, Salón Automóvil (22 de febrero al 5 marzo).

Egipto: Cairo: Salón Internacional del Automóvil (2 a 12 febrero).

España: Barcelona, Gran Exposición Internacional (mayo a noviembre).

Estados Unidos: Nueva York, Salón Automóvil (del 5 al 12 de enero).

Chicago: Salón Automóvil (del 26 de enero al 2 de febrero).

Finlandia: Helsingfors, Salón Automóvil (enero y febrero).

Holanda: Amsterdam. Salón Automóvil (del 1 al 20 de febrero).

Utrech: en febrero, exclusiva de camiones.

Hungría: Budapest, Salón Automóvil (19 mayo).

Inglaterra: Londres, Salón Internacional del Automóvil (del 17 al 26 de octubre).

Italia: Roma, Salón Automóvil (del 30 de enero al 10 de febrero).

Milán: Vehículos industriales (del 12 al 27 de abril).

Luxemburgo: Luxemburgo, Feria en agosto.

Suiza: Ginebra, Salón Internacional del Automóvil (del 14 al 26 de marzo). Para aviación, motocicletas y camiones del 27 de abril al 5 de mayo.

Checo-Eslovaquia: Praga, Salón Automóvil (del 23 al 31 de octubre).

¡AHORA!
Ahora es cuando hay que prevenirse
ADQUIERA UN
EMPLASTO
poroso americano de fieltro rojo del
Dr. WINTER

MARCA REGISTRADA

Infalible para curar catarros, bronquitis, reumatismo, dolores de espalda, de riñones, lumbago, y dorsales de las señoras

Pida siempre un **Emplasto Winter** con marca de garantía en la cubierta

CHIRLORAS

El hombre que no corre ni salta ni nada, es como un automóvil que no pudiera marchar sino en primera velocidad... dice Giraudoux.

Ese hombre no conoce el placer de sentir su propio motor en acción, bien afinado y en punto.

∴

Un corredor de cross, a lo largo del recorrido, escribe una cifra astronómica con las piernas, a base del 4.

Un 444444444444 etc.

∴

Un corredor de cross cose, con sus codos desnudos, todos los girones de bruma que le salen al paso.

∴

El corredor de cross, en el frío, va precedido de una nubecilla de aliento que es como esos globos que les salen de la boca a los dibujos que tienen que pronunciar palabras.

∴

Todavía el que llega el último en una carrera, es mucho más veloz que los espectadores.

∴

Del pelotón de corredores que se rompe en la salida, podría decirse que un huracán esparce hojas de calendarios.

∴

La mirada hacia atrás, hacia el segundo, del que va llegando el primero, es su primera emoción de vencedor.

∴

El cross es navegación de alta mar; las carreras de pista, navegación de lago

∴

Todos los que terminen un cross son vencedores; los primeros, vencedores de los demás; los últimos, vencedores de sí mismos.

∴

Los recorridos de bosques suelen ser tan clásicos en cross country; el bosque permite al corredor sentirse corzo.

J. MIQUELARENA

El C. C. de Arbitros

Celebrará mañana Asamblea general extraordinaria

El Colegio Catalán de Arbitros de Fútbol Asociación celebrará Asamblea General Extraordinaria mañana, día 24, en el local de la Federación Catalana de Fútbol Asociación, a las nueve y media de la noche por primera convocatoria, y a las diez de segunda, para tratar del siguiente orden del día:

A) Demanda de la Federación Catalana referente a los derechos de arbitraje en el Torneo de Clasificación.

B) Petición del colegiado don Manuel Coll.

C) Petición del colegiado don Pedro Prada.

En la imposibilidad de poder mandar la correspondiente convocatoria el Comité Directivo da por convocados a todos los señores colegiados.

Información de Castellón

La espléndida actuación del guardameta y de la defensa del "Deportivo" en Bilbao. Refuerzos para los partidos de la Liga. Llorens y Frasquet disputarán una prueba de 100 kilómetros contra el reloj. Partido de homenaje a Mauri. D. Manuel de la Sota será nombrado Presidente honorario del "C. D. Castellón"

Castellón.—No estamos del todo satisfechos de la actuación del Deportivo de Castellón en el encuentro de San Mamés y no lo estamos porque no rindió como correspondía al enemigo que tenía enfrente. Pudo haber empatado por lo menos si nuestra línea media en vez de limitarse a una labor de obstrucción, hubiese apoyado a una delantera que tropezaba siempre con la enérgica defensa contraria.

Como dando el partido por perdido desde el primer instante, la labor de Archilés, Guillén y Conde limitóse a la ayuda terca de nuestra defensa. Si bien esto sirvió para que la delantera athlética no diera pie con bola, fué también la causa de que nuestros delanteros fueran siempre en busca del esférico cara a cara con una pareja de backs, que dando muestras de no tener una feliz tarde, la suplían con entradones formidables. Y viene ahora a tiempo oportuno el manifestar que los delegados de un equipo no sólo tienen la misión de cuidarlo fuera del campo (algunos hay que ni esto hacen), sino también la de dar el consejo para un cambio en la táctica de juego.

Esta táctica de los medios, de apoyar a la defensa, sin duda evitó que se marcaran más goals en nuestra puerta, pero fué la causa de que la delantera no apuntara goals a nuestro favor. Fracasó por esta labor de la línea de enmedio, la de avances, precisamente la que ha ganado el campeonato regional.

No queremos con esto disculpar la actuación de los atacantes del Deportivo, que dicho sea de paso no ofreció peligros para el marco contrario.

En nuestro concepto el mejor fué Montañés, pero sólo cuando nos refiramos al control del balón y a la justeza del pase, pues por lo que toca a sus fuertes chuts, no los vimos por parte alguna.

Cuando retuvo el balón nuestra línea de avance, en vez de obrar como otras veces, corajudamente con nervio y con rapidez, se dedicaron a un juego de filigrana, muy bonito pero de escasa eficacia.

Esto no es sino también agotamiento o falta de descanso de los jugadores, por eso, a éstos ni a nadie puede culparse de su regular actuación.

El portero Nebot y los backs, Torregrosa-Vidal, sobre todo el primero, bordaron una de las más grandes actuaciones que hemos presenciado en futbol. No queremos ser nosotros los encargados de aplicar adjetivos encomiásticos, porque otros desde los diarios bilbaínos lo han hecho ya, llegando alguien a comparar al guardameta con Zamora y a Vidal y Torregrosa, con la pareja de defensas del Arenas en sus mejores tiempos.

De estos dos encuentros en los que el Deportivo ha rendido menos que en otros del torneo regional quedará sellada una amistad entre dos clubs que al correr del tiempo se estrechará más y servirá al propio tiempo de claro ejemplo de deportividad.

***

Para los partidos de la Liga el Deportivo de Castellón anda a la busca y captura de algunos buenos suplentes orientándose hacia un club valenciano, otro de una capital catalana y otro de la meseta castellana.

***

Los incidentes que decían ocurridos durante la celebración del campeonato regional de fondo por carretera, no han tenido otra consecuencia que un duelo de cartas entre Llorens y Frasquet que se considera atropellado. De la polémica ha surgido un reto que seguramente se llevará a efecto disputándose ambos corredores una prueba de 100 quilómetros contra el reloj.

***

Aunque de momento no se ha fijado la fecha dentro de poco se celebrará en el campo del Sequiol un partido en homenaje al entrenador del Deportivo, Teodoro Mauri, por las brillantes actuaciones del campeón valenciano en el campeonato nacional.

***

Existe el propósito entre algunos elementos del deporte local, de solicitar para don Manuel de la Sota, el título de presidente honorario del Club Castellón, en prueba de la buena acogida dispensada a este equipo por la sociedad bilbaína.

Tena LASARTE

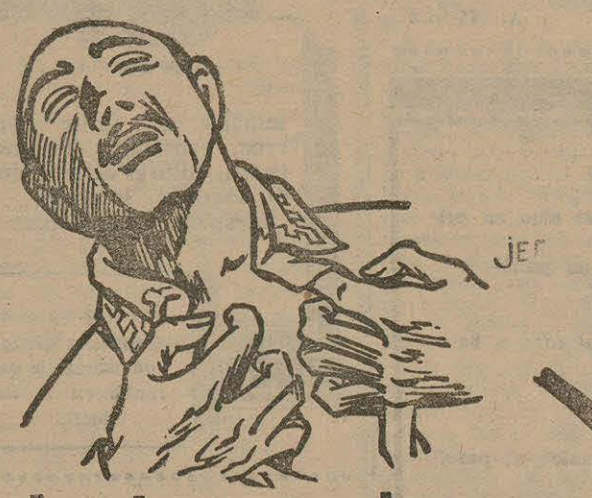

Las toses que hacen mal

exigen un tratamiento enérgico, bajo pena de bronco-neumonía, de pleuresía o de bronquitis de mal agüero. Recurra Ud. pues al tratamiento popular que ha adquirido tanto crédito salvando a millares de enfermos y que se resume así:

Fuera: las Pastillas Richelet

En casa: el Pectoral Richelet

Permaneciendo bajo una acción terapéutica no interrumpida gracias a este método acoplado, se librará Ud. pronto de esa tos dolorosa, volverá Ud. a dormir y no tendrá ya nada que temer.

Venta en farmacias y droguerías; las Pastillas a 1'85 caja. Gratuitamente le envía re un folleto VIAS RESPIRATORIAS si lo pide al Laboratorio Richelet, San Sebastian.

En Lorca

Lorca S. C. 0
Crevillente Deportivo 0

A la hora anunciada para este encuentro el campo del huerto de la Rueda presenta un imponente aspecto, pues el «Crevillente» tiene fama de ser imbatible en su campo y se presenta el equipo local reforzado con los hemanos Buitragos, del «Aguila F. C.», y Travijano, defensa del «Real Málaga».

Este partido ha sido el mejor de la temporada y se ha batido el record de taquilla.

El «Crevillente» ha demostrado ser un gran equipo, pues ha dominado en casi toda la primera parte; salvo algunas arrancadas de López y Buitrago (F), por parte del «Lorca».

Empieza la segunda parte y vemos en los locales grandes deseos de marcar y no lo hacen gracias a la gran labor del portero Belda y la gran defensa que forman Davó-Fenoll.

Pasan a dominar los forasteros y se lucen en varias escapadas que hace su línea delantera. Un buen chut de Fernández lo para el larguero y seguidamente vemos un gran plongeón de Porlán, que evita un tanto seguro, pero no puede evitar que Fernández de un fuerte punterazo logre un tanto, que el árbitro anula por un inexistente fuera de juego.

Con el árbitro a favor, los locales cobran ánimos y ponen cerco a la meta crevillentina: pero Belda lo para todo.

Rodríguez, extremo del equipo local, hace un buen centro, que recoje fuera de juego López, y cuando se creía el uno a cero, Belda se tira a sus pies y lo evita. Pero el árbitro quiere un tanto y castiga con penalty, que lo tira Trevijano y Belda lo para. Y con el empate a cero termina el partido que ha gustado mucho a la afición.

El «Lorca» se presentó completo y con sus nuevos elementos, y por el «Crevillante Deportivo»: Belda, Davó, Fenoll, Soler, Fernández, Torres, Burgada, Sánchez, Pastor, Alfonso, Mas.

En Elda

El Compeón Regional 1.ª categoría grupo B. D. Eldense empate a 2 puntos con el Crevillente Deportivo

Terminó la primera parte empatados a uno y en la segunda consiguen otro tanto los crevillentinos y un minuto antes de terminar son castigados con un penalty y así logran los campeones empatar.

Por el «Eldense» sobresalieron Paquito, Orts, Segarra y Bayo, y por los forasteros, la defensa y el medio centro Fernández.

PASTOR

En San Vicente

A. S. Les Corts II 2
U. S. Vicentina I 3

Se celebró el encuentro entre los equipos arriba citados, saliendo vencedor el segundo de la A. S. Les Corts que con todo y no poder dar el rendimiento acostumbrado por las malas condiciones del campo de la U. S. Vicentina, demostró que aventaja en juego a dicho club.

Empezó el partido a gran tren por ambas partes aunque dominando los forasteros que se impusieron desde el principio hasta el fin. En un despeje del defensa local y encontrando algo adelantados a los medios y defensas forasteros, el delantero centro local chutó desde lejos y marcó el primer goal para su equipo; poco después de centrar vuelven a atacar los locales y cuando Pujadas intentaba despejar, introduce él mismo el balón en su propia red.

Se pone nuevamente el balón en juego y Betancourt escapa driblando a medios y defensas y fusilando a pocos metros de la puerta el primer goal para su equipo. Al poco tiempo de centrar, vuelve a recoger la pelota Betancourt, el cual cede un pase adelantado a Boneu, cuidándose éste de marcar el segundo goal, terminando la primera parte con el empate a dos.

La segunda parte se empezó con las mismas características de la primera. A poco de haberse empezado, los locales marcaron el tercero y último goal. Los de la Agrupación, replicaron con una arrancada de Betancourt que dá lugar al goal del empate; a poco de haberse marcado dicho goal, Mateu marcaba el de la victoria, terminando poco después el partido, después de haber jugado quince minutos más de la hora reglamentaria.

El equipo vencedor:

Casas, Costa, Ferrer I, Pujades, Sastre, Lamarca, Ferrer II, Boneu, Betancourt, Mateu, Massana.—*F. B.*

BOXEO

LA VELADA DE ESTA NOCHE :: EN EL NUEVO MUNDO ::

Young Ciclone, como ligero, boxeará con el "charreur" Gutman. - Torres, el pugil castellano, de contundente "punch" y el excampeón de Cataluña Isidro Pérez, celebrarán un reñido match. - La verdadera "reentree" de Pedro Saez. El ídolo de antaño contra Avernin

En la veleda que se celebrará esta noche en el Nuevo Mundo figura como nota saliente la actuación de Young Ciclone en el peso ligero, Este muchacho, que cuando brillaba como Campeón de España del peso pluma había despertado grandes esperanzas y había logrado captarse las simpatías de la mayor parte de los aficionados, fué perdiendo cartel al disminuir su forma. Muchos lo atribuyen a no entrenarse debidamente, a la falta de una ordenación severa en su régimen de vida y otros a los sacrificios alimentacios y de sobrentrenamientos rigurosos para producir la evaporación forzosa de grasas. Esta noche boxea como ligero, sin el handicap que representa el tener que perder unos quilos rápidamente y en contra del desarrollo orgánico. Si realmente está en condiciones de ser una primera figura hoy podrá demostrarlo, desarrollando libremente sus cualidades, que sin mengua, pueden estar en su plenitud y si boxea como antes, con su fogosidad característica, con su agilidad peculiar y aguanta con la resistencia que le hizo famoso, podremos decir sin reservas, que Ciclone ha recuperado la forma y que en el firmamento pugilista vuelve a brillar una estrella de primera magnitud.

El contrincante de Ciclone es el intuano Gutman, al que ya conocemos por haberle visto boxear con Alberni y Suñé. Sin ser de primera clase, es de los que presenta combate y encuadra muy bien con las características de su contrincante. Si Ciclone ha logrado su recuperación, podremos ver un combate de los que agradan al respetable. No habrá clasicismo, pero sí pelea dura. Gutman es un «charreur» y si nuestro ex campeón no quiere perder el combate se ha de emplear a fondo, procurando no olvidar que no debe destaparse demasiado. Si el lituano le coge desprevenido podría ganar el match antes de límite,

Otro combate, también de los de galería, es el Torres contra el ex campeón de Cataluña Isidro Pérez. La afición madrileña, que tiene cifradas todas sus esperanzas en Torres, deseaba verle ante el actual campeón de Cataluña, Oroz, para ver las probabilidades que tiene para llegar a detentar el título nacional, pero su manager ha preferido enfrentarle con Torres y si sale vencedor, como espera, procurar medir sus fuerzas con Tomás Cola.

Torres tiene un estilo algo embarullado pero es muy combativo y su «punch» es contundente. Además, es un buen encajador, Probablemente nuestro ex campeón pasará por momentos muy difíciles, pero si desde el primer momento se reserva, no entrando a gran tren y sobre todo procura no ser tocado tenemos confianza de que saldrá airoso de su cometido.

En el programa figura otro combate que despierta interés, sobre a los viejos aficionados. Pedro Sáez, el ídolo de antaño, el esgrimista elegante y perfecto, que supo elevar el boxeo a categoría de arte, y que se retiró en plena juventud y cuando podía dar aún días de gloria a nuestro pugilismo, ha decidido hacer su «reentree» al boxeo, y aunque ya midió sus fuerzas con Nadal, no terminó el combate por haber recibido un golpe bajo. Aquel día esperábamos ver al «Peret» de antaño, pero por desgracia no nos fué posible y hoy confiamos verle de nuevo para poder formar juicio de su forma actual, Si los años que ha vivido alejado del ring no se han entumecido sus músculos, podrá todavía ser Pedro Sáez uno de nuestros mejores hombres. Su contrincante será el francés Avernin.

La velada de esta noche es una incógnita. Depende del recuperamento de Ciclone y de la forma de Sáez, Si están bien, puede ser una gran soirée, y si estos dos púgiles nos defraudan, la sesión de esta noche entrará en la categoría de las malas, de las que aborrecen y dejan un mal recuerdo.

R. de C.

Renovando un reto

El durísimo boxeador Luis Prades, que hasta la fecha no ha sentido el dolor de una derrota, reta nuevamente a Murall, ex campeón de España y a González, también ex campeón, así como igualmente al francés Di Cea, vencedor de Vitriá.

Prades, que después de dos meses de riguroso entreno ha progresado de una manera soberbia, como lo demuestra con su último combate efectuado en el local, del club Firpo, en que dominó y pegó a pacer al durísimo golpeador «Argentino», viéndose obligado el árbitro a parar el combate al cuarto round, por la gran corrección que sufría este último, renueva el reto lanzado a los tres púgiles antes citados en las condiciones que ellos estipulen. ¿Aceptarían esta vez?

Club de Ajedrez "Iberia"

El pasado domingo tuvo efecto en este club los anunciados partidos de simultáneas a veinticinco tableros a cargo del notable jugador don V. Climent, el cual obtuvo un brillante resultado perdiendo solamente con los señores J. Liptak, F. Canseco, Ch. Rodoy, J. Orellana y haciendo tablas con don A. Serra.

Domingo, día 27, a las diez treinta de la mañana, se celebrarán otras veinticinco simultáneas a cargo del fuerte jugador de este club, don A. Lainez.

Hoy, miércoles, día 23, a las diez de la noche, tendrá lugar en nuestro local social (Cerdeña, 269), un match a quince tableros con la Peña Capablanca, el cual promete verse muy animado debido a los valiosos elementos que integran los mismos.

MUEBLES HOMS

ESTA CASA ES LA PREFERIDA POR EL PUBLICO POR SUS MODELOS ORIGINALES Y SOLIDA CONSTRUCCION

CALIDAD
BUEN GUSTO
ECONOMIA

son las normas de la Casa

CASA HOMS

CANUDA, 16 - TELEF. 17604

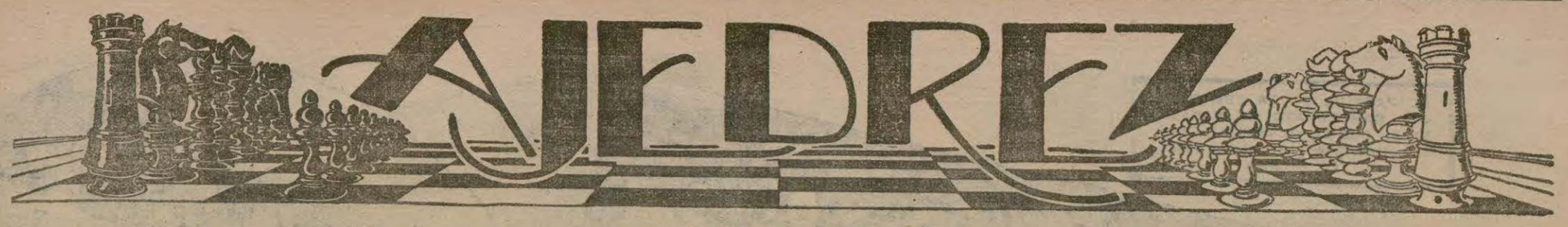

Para los ajedrecistas españoles

Libre de todo prejuicio, de política de club, federaciones, tribunales seleccionadores, etc., por no conocerlos; infiltrado del noble deseo de propagar el ajedrez, os hablo desde las columnas de este periódicó, pesarosa de ver cómo se encuntra en los momentos actuales el ajedrez hispano.

Siendo el ajedrez un juego completamente matemático, considerado como deporte por el entrenamiento cerebral que al jugar asíduamente se verifica; siendo noble, pues no admite lucros de ninguna clase, tiene, a mi criterio, el gran inconveniente de formar en mlchos de los aficionados una gran dosis de amor propio, haciendo que él se crea superior a los demás, y esto, verdaderamente enojoso, para el poseído de tamaña enfermedad que titularía, ajedrecísticamente hablando, «megalamanía», hace sea inferior a otros, que más modestos y libres de ese virus, sean más entusiastas, aun resignándos a sufrir determinadas impertinencias de aquéllos que se creen, sin derecho, superhombres.

En todas las peñas de ajedrez se dan casos de estos m son muy sensibles, pero entiendo tiene fácil curación organizando torneos oficiales, asociándose, tomando parte el club que se forme en campeonatos regionales y nacionales, en donde cada jugalor, de una manera matemática, ha de demostrar su estado y fuerza de buego.

Y vayamos a una segunda parte, en la que pregunto: ¿les gustaría a los aficionados al ajedrez que España hiciera un buen papel en lucha con las demás naciones? Por lo que retarda el movimiento ajedrecista hispano, parece que no; y lo digo porque, si, según algunos articulistas, existen en nuestra patria excelentísimos aficionados, no dan éstos señales de existencia, y resulta de ahí el que sean completamente desconocidos al no asociarse ni pertenecer a ninguna Federación,

Esto lo considero vergonzoso y yo, como socio de una Asociación creada recientemente, me doy perfectamente cuenta de lo mal que antes obraba al no preocuparme del ajedrez hispano por mi egoísmo particular.

Gracias a la labor constante de la Federción Española de Ajedrez es facilísima la unión de los ajedrecistas por medio de la asociación y federación consiguientes, y su cuota de primera categoría de doce pesetas y media mensuales la puede pagar cualquier peña ajedrecista por desnutrida que esté de aficionados.

¡Ajedrecistas españoles! Asociaos; organizad toda clase de torneos para que el jugador que empiece encuentre un aliciente en el ajedrez y conozca las bellezas de sus artísticos concursos de problemas, y desde luego ingresad en la Federación Española de Ajedrez, nuestra Federación Nacional, para que ésta pueda conocer a todos los aficionados españoles y de entre ellos sacar los que más dignamente pueden representar a España en los concursos y luchas internacionales.

RAFAEL CARRERO

Sevilla, enero de 1929.

Del mundo ajedrecístico

Concurridísimo se vió el local social del Ajedrez Condal Club (Plaza Cataluña, 1) con motivo del encuentro de un equipo de este y otro del Club Ajedrez San Andrés compuesto cada uno de ellos de quince jugadores y que tuvo lugar el pasado sábado. Como suponíamos, los intrépidos jugadores del San Andrés dieron patente prueba de su valor técnico siendo vencidos por los muy fuertes y veteranos del Condal por la mínima diferencia que supone un seis a nueve puntos, escore que representa para los noveles ajedrecistas que contendieron con ellos una victoria moral. El aspecto que ofrecía el salón de juego era encantador y lo era porque los que tomaban parte en tan culto certamen eran obreros todos, absolutamente todos; lo que representa para el pueblo catalán un tan alto signo de cultura que no creemos pueda ser igualado por otro fuera de España. Vimos departiendo y confraternizando con ellos al presidente de nuestra Federación Nacional acompañado de los presidentes y Junta directiva de ambos clubs; al pleno del Comité regional para Cataluña y Baleares de F. E. de A.; a representaciones de la Prensa de la capital y un numeroso contingente de aficionados deseosos de conocer el resultado del encuentro. El presidente del Club de Ajedrez Poniente, señor Deas, que también se hallaba presente, inició gestiones para celebrar un encuentro en breve plazo con los jugadores del club que tan acertadamente dirige. Fué una fiesta de la que se guardará grato recuerdo.

***

Para el día 27 corriente está señalada la visita al Club Steinitz por un equipo perteneciente al Club de Ajedrez Manresa, celebrándose el festival, encuentro de equipos de ambos clubs por la tarde de dicho día.

***

En el Consejo que celebró el Comité regional de F. E. de A. para Cataluña fué admitido el ingreso a dicha entidad el Club de Ajedrez Poniente quien desde luego en su seno tendrá la debida representación en la próxima ssión. Entre otras cosas delegó en su secretario señor Monllau el estudio para enmiendas del Reglamnto de Jugadores y Clubs federados, según dictamen del presidente del Comité de Selección Nacional señor Mollá, de Murcia, y que ha remitido la Federación Nacional a todas sus filiales para el mismo objeto. Según nuestras noticias el pleno del Comité regional encontró acertadísimas las disposiciones contenidas en el citado Reglamento felicitando al señor Mollá por su meritoria labor.

***

Mañana en el Club decano, a las 22, tendrá lugar la primera partida para la obtención del título de campeón del Club de Ajedrez Barcelona entre los señores don Rafael Doménech, actual campeón y su challenger, don José Vilardebó, internacional y actual campeón de Cataluña. Hay gran expectación para conocer el resultado de esta primera sesión una de las seis que han de celebrarse.

***

El Consejo de Federación Española de Ajedrez, entre otros, tomó los siguientes acuerdos: Admitir por unanimidad el ingreso en la Federación Nacional de la Asociación Sevillana de Ajedrez; nombrar en Sevilla una Comisión receptora, delegada de la Federación Española quien deberá entender con completa autoridad acerca la organización del futuro campeonato nacional de ajedrez eligiéndose para tan difícil misión a los señores don Joaquín Torres, don Carlos Janer y don Rafael Carrero, librando la oportuna comunicación de tal nombramiento al presidente de la Asociación Sevillana de Ajedrez; comunicar a la referida Comisión receptora su conformidad de que la primera fase del campeonato nacional o sea el Torneo de clasificación de primeros jugadores hispanos se ceelbre en primeros de mayo próximo y que de ser así digan oficialmente fecha a la mayor brevedad para cursar las órdenes su Comité de selección para los consiguientes Torneos preparatorios entre sus filiales; dar el placet a los Reglamentos de la Asociación Sevillana de Ajedrez nombrándola su Representante legal en Sevilla y pidiendo designe persona ajedrecista con residencia en esta capital para que la represente en el el seno del Comité ejecutivo; convocar a los jugadores titulares de la Federación Nacional a consulta e instrucciones acerca de las nuevas orientaciones tomadas por el Consejo superior y ante la próxima concurrencia de jugadores hispanos al campeonato nacional; convocar a nuevo Consejo de Federación Nacional invitando a que asista el Comité regional para Cataluña y Baleares de Federación Española de Ajedrez para que tome parte en los acuerdos que se adopten con relación e igual asistencia de dichos jugadores titulares en Cataluña que son don Valentín Marín, don José Vilardebó, don Plácido Soler, don Luis Cortes y don Angel Rivera.

***

El presidente del Comité regional y vocal del Comité de selección nacional don José Devesa invitado galantemente por el Grupo Ajedrecista de la Academia Católica de Ripoll, una de las más importantes entidades de la población, dió en su local social una sesión de tres partidas a ciegas entre sus mejores jugadores y una sesión de simultáneas de veinticinco tableros; de las partidas a ciegas perdió el señor Devesa dos y de la simultáneas perdió tres, una tablas, ganando el resto. El acto resultó brillantísimo viéndose nuestro amigo colmado de atenciones por las más relevantes personalidades de Ripoll que enaltecieron su alta clase de juego, su indiscutible afabilidad y relevante modestia. Unimos a las innumerables felicitaciones que recibió el señor Devesa la nuestra y esperamos que los entusiastas ajedrecistas de Ripoll continúen en su deseo de progreso en tan culto juego en la seguridad de que alguno de sus elementos muy en breve se destacarán entre los mejores de Cataluña; muy bien por su Junta directiva.

***

En la próxima pasada reunión general ordinaria que celebró el Club de Ajedrez Tívoli, se eligió la Junta directiva siendo nombrados presidente, don Juan Molas Cortes; vicepresidente, don Juan Vila Vidal; ídem, don Francisco Mitjana Ruimbert; tesorero, don José Cuatrocasas Torres; contador, don Joaquín Galiana Marcet; bibliotecario, don Antonio Pau Bonastre; vicesecretario, don Francisco Ramón Muñerach; vocales, don Enrique Raventós, don José Sanllorente y don Eufemio Cobeta; delegado de tardes, don Santiago Castelló. La solvencia moral y entusiasmo pro ajederz de tan preclaros nombres, constituye la mejor garantía de que el poderoso Club de Ajedrez Tívoli no tardará en dar muestras de su valer y actividad en futuras licitaciones regionales y nacionales; y es evidente que de ser así, será bien recibido después de tan largo tiempo esperado por el elemento sano del ajedrez regional: nos felicitaríamos de ello.

***

La Peña de Ajedrez Capablanca no ceja en dar amenos festivales a sus socios. Ultimamente ha concertado cuatro partidos amistosos con los Clubs de Ajedrez Iberia y Golmayo, a quince y veinte tableros respectivamente. El primero tendrá lugar hoy en el local del Club Iberia y el segundo en el local del Club Golmayo el próximo día 31. Los jugadores de ambos bandos están muy igualados en clase de juego y no nos atreveríamos a predecir para quién será la victoria.

PROBLEMAS

Por C. Mansfield

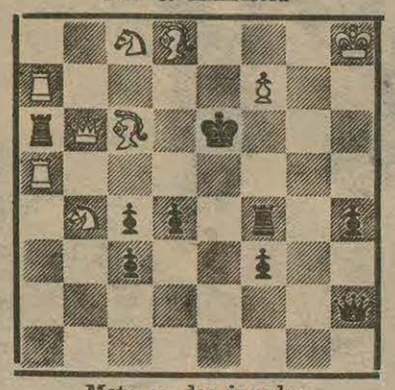

Mate en dos jugadas

Por K. S. Howard

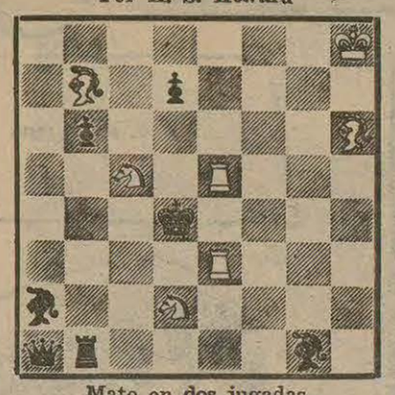

Mate en dos jugadas

Por K. S. Howard

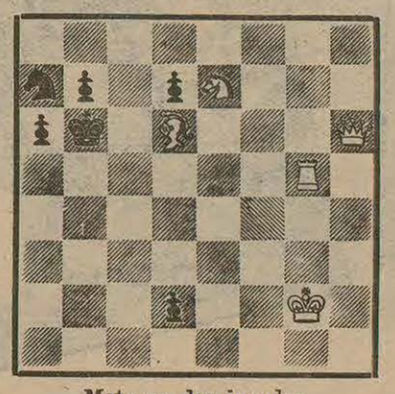

Mate en dos jugadas

INSIGNIAS AJEDRECISTAS

La Vasco-Aragonesa -- Bilbao

El festival del Club Steinitz

En el Club de Ajedrez Steinitz tuvo lugar el pasado sábado un «champagne», según rezaban las invitaciones, se daba como inauguración oficial de su nuevo domicilio y debía ser de confraternidad ajedrecística; a tal acto fueron invitadas las personalidades más salientes en ajedrez residentes en la capital catalana, y, teniendo en cuenta el fin que se proponía el club, no tuvieron inconveniente algunas de éstas, en hacer acto de presencia a tan sugestiva fiesta, en la seguridad de que las manifestaciones que sus concurrentes hicieran tenían que ajustarse a los moldes de la más severa discreción; pero ¿ocurrió así...?

Presidió el acto el ilustre y benemérito ajedrecista don Valentín Marín, a cuyos lados tomaron asiento el presidente y secretario del Club Steinitz, señores Zaragoza y R. Bertrán, y demás miembros de su Junta directiva, entre otros que lamentamos no recordar, vimos al presidente y tesorero de la Federación Nacional, en su carácter de socios del Club Steinitz, a los señores Gosé, presidente de P. G. de A.; Pons, presidente del C. de A. B.; Burocoma, igual del A. C. C.; directivos del C. Regional de F. E. D. A., del Fomento Martinense, del Vendrell, del Sabadell, del Ruy López, de la Peña Graciense; representantes de la Prensa: GACETA DEPORTIVA, «Las Noticias», «La Publicitat», «La Nau», «La Veu de Catalunya», «Revista Escacs en Catalunya»; al descorcharse el champagne hizo uso de la palabra el señor Zaragoza, para en bellas frases patentizar el inmenso caudal de iniciativas pro ajedrez que tiene en proyecto el club de su presidencia; abundó en en tan loables propósitos el consocio señor Laviña, quien, con pintorescas y galanas frases, se remontó en tiempos cuando el ajedrez aún no tenía la fuerza expansiva y organización actual, señalando caminos a seguir para mayor aumento de adeptos al noble juego, dignos de tenerse en cuenta; nos habló el señor Pons, del Club Decano y ex presidente del Steinitz, de sus deseos de que la unión y confraternidad de los ajedrecistas catalanes sea un hecho; al hacer uso de la palabra el señor Jaumandreu, tesorero de la F. E. D. A., demostró palpablemente que la economía del ajedrez español radicaba tan sólo, para solventarla, en implantar rigurosamente su proyecto del sello federativo, lo que sería bastante para que el ajedrez, sólo contando con sus medios propios, llegara a la proyección y realización de los más magnos certámenes ajedrecistas sin necesidad de recurrir al Estado, ni al Mecenas particular; intervino el señor Gosé, representante de la F. C. de A. al A., para dar cuenta que la labor que hasta la fecha había practicado su representada era bajo la base de hacer que el ajedrez contara con medios propios y llegar a una perfecta organización, extendiéndose en consideraciones, nada pertinentes a los fines de la fiesta, pero que quisieron demostrar su disconformidad a recientes hechos acaecidos; con alteza de miras y mirando al ajedrez bajo el aspecto nacional e internacional, aludió directamente el señor Bort-Barbosa al presidente de la Federación Nacional, don Juan Bertrán, para que dijera algo referente al certamen nacional de Sevilla y si habría medio de celebrar uno de internacional en Barcelona con motivo de la celebración de Exposiciones en ambas ciudades; emocionado por la solemnidad del acto y por su gran responsabilidad, hizo uso de la palabra el presidente de la Federación Nacional de Ajedrez, dirigimos un saludo a las distinguidas damas que embellecían con su presencia tan simpática fiesta; para alentar a la Junta directiva persistiera en el patente entusiasmo pro ajedrez de que daba muestras, y para ensalzar la noble figura del que presidía, don Valentín Marín, perfecto cabellero y tribuno ajedrecista, quien, en más de una ocasión, no había reparado en sacrificarse moral y materialmente por el noble juego; afirmó con enérgica frase la autoridad máxima de la Federación Nacional, entendiendo que sólo con una bsoluta disciplina podía llegarse a que el ajedrez nacional diera el rendimiento deseado, tanto para la fraternal unión que se pedía, como para demostrar, en futuras competiciones nacionales e internacionales, que los valores españoles podían codearse con los mejores mundiales, y una prueba de ello fué el honroso resultado obtenido por el equipo nacional en La Haya, y mucho más relevante el triunfo obtenido en el mismo certamen por nuestro campeón nacional, señor Golmayo en el torneo de campeones; dió cuenta que el campeonato nacional de España es un hecho gracias a la admirable gesta de los intrépidos ajedrecistas sevillanos, quienes tendrán el alto honor, en compensación a su férreo esfuerzo, de que se celebre en la propia Sevilla; hizo votos para que tengan realización las gestiones que se practican en la propia Sevilla para que tenga lugar un gran certamen ajedrecista ibero-americano, lo que afianzaría y estrecharía los lazos de amistd que unen a España con las Repúblicas américo-latinas, asistiendo los maestros ajedrecistas de allende los mares; añadió que tiene inmejorables impresiones acerca la celebración deun torneo internacional ajedrecista en Barcelona, en el que concurrirían los mejores jugadores españoles alternando con los maestros mundiales de mayor fama, y terminó haciendo voto para que estas fiestas, como la quecelebraba el Club Steinitz, no fueran una excepción, sino que se generalizaran, ya que constituían la nobleza y caballerosidad que impera en el ajelrez; levantóse el señor Marín entre grandes aplausos e hizo un breve y acertadísimo resumen de los que le precedieron en el uso de la palabra y se ofreció al Club de Ajedrez Steinitz en dar una conferencia que versará principalmente sobre la personalidad del gran maestro Steinitz, documentándola debidamente y a fin de que se generalizaran las grandes dotes y valor técnico que adornaban al fundador de la Escuela Moderna.

El presidente del club, señor Zaragoza, en sentidas frases agradeció a la numerosa concurrencia su adhesión al acto terminando tan agradable fiesta leyéndose cartas lamentando no haber podido asistir, entre ellas las de los entusiastas ajedrecistas doctor Puig y Puig y maestro señor Pahissa, que tuvo que estar presente en la representación del «Thanauser» que se daba en el Gran Teatro Liceo. Por nuestra parte, en nombre de GACETA DEPORTIVA, agradecemos el sinnúmero de atenciones recibidas por la Directiva del citado Club Steinitz,

MATE

EL PARTIDO DE LA SEMIFINAL DEL CAMPEONATO DE ESPAÑA, EN EL QUE EL «R. MADRID» VENCIO, POR 3 A 1 AL «ATHLETIC» DE BILBAO

Sorteo del campo

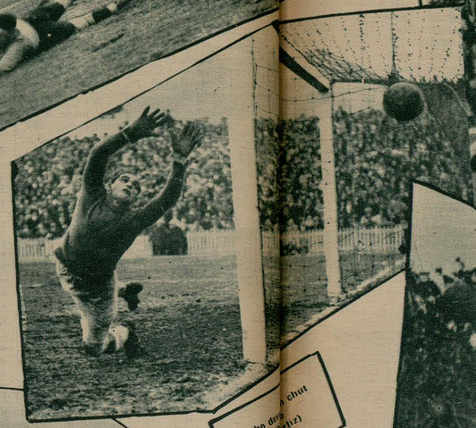

Cabo de[illegible] chut [illegible]rtiz) (Fo[illegible]

El primer goal madridista

PARTIDO «BARACALDO - GIMNASTICO DE VALENCIA», EN ZARAGOZA. — UN acoso al meta baracaldés

PARTIDO «OSASUNA-R. SOCIEDAD». Un despeje de Izaguirre (Fot. Marín)

El segundo goal, que marcó Rubio

Una melée ante la meta madridista

Un chut de[illegible], que fué el segundo [illegible] gimnástico

El segundo goal baracaldés (Fots. Barrera)

Dos goals a favor del «Sevilla»

En plena carrera

El meta gallego evita un goal.—(Fots. Piortiz)

PARTIDO «SEVILLA-D. CORUÑA EN MADRID

PARTIDO «SEVILLA - ATHLETIC DE MADRID».—Olaso y Corsi se disputan el balón.—(Ft. Olmedo)

El equipo del «Racing»—en segundo lugar—, al pasar por la Moncloa (Fots. Piortiz)

CROSS - COUNTRY, TROFEO POMPEYO-SEVILLA, EN MADRID.—Los vencedores: Angel Guzmán, Víctor Blanco y Aurelio Sánchez

Dice el exseleccionador Manuel de Castro...

Que ni la denominada primera Liga, ni la segunda, constituyen un acierto, y que los "padres" del fútbol español viven demasiado de cara a la taquilla

Vigo.—Con la entrada del «Celta» en el torneo de promoción de la Primera Liga, habiendo eliminado al admirable equipo que representa el clásico foot-ball asturiano, «Sporting de Gijón», se pone en esta región sobre el tapete el tema de la creación de las Ligas.

Vamos, pues, a poner un comentario a esta evolución en que entra el football español, que pretendiéndo asimilarse el sistema británico lo desfigura presentándolo en nuestro país en una forma tan novedosa, como fuera de todo sentido deportivo.

Para poder implantar las competiciones de Liga, hemos tenido — para abreviar tiempo — que establecer en el campeonato de España el procedimiento absurdo, por parejas, del goal average.

Después de ver que en una sola temporada los mismos equipos son sometidos a un torneo regional relámpago, a un campeonato de España en el que clasifican goals y a un torneo de Ligas caprichoso, todo para jugar muchos partidos en pocos meses — agotando prematuramente la vida del equipier — que produzcan muchas pesetas, nos falta ahora solamente para revolucionar más las normas británicas y colocarnos a espaldas del sentido deportivo, valorizar también los corners y los freekicks para las calificaciones y establecer una reforma en las leyes de juego que constituyan un nuevo aliciente que aumente los ingresos en taquilla, aunque ello vaya en detrimento de la esencia del football association.

***

Entiendo que los «padres» del football español, viviendo demasiado de cara a la taquilla, han olvidado por completo la esencia de este deporte como espectáculo, siendo muy posible que esta omisión traiga el quebranto de aquella en sus ingresos.

La Primera y la Segunda Liga, tal como han sido constituídas significan una negación del buen sentido deportivo ante la consideración del aficionado espectador.

Nosotros no llamaríamos a eso Ligas, sino grupos convencionales sin explicación ante personas que quisieran ver un modo serio y beneficioso de encauzar el fútbol en el territorio español.

Es innegable que Centro, Cataluña, Vascongadas, Asturias, Calicia, Andalucía y Levante posen buenos equipos, con afición hecha desde hace muchísimos años y que todas ellas juntas, en mayor cantidal unas que otras, han afirmado el fútbol español en todo el país.

Siendo esto exacto, contando en todas esas regiones con magníficos estadios o soberbios campos de juego y núcleos voluminosos de públicos deportivos para mantener y dar calor a la mejor clase de fútbol, no comprendemos la forma en que se constituyeron esas dos Ligas, que nacen imperfectas, no pudiendo, por tanto, llenar el deseo ni las exigencias de los espectadores.

***

Vemos una primera Liga solamente con equipos catalanes, vascos y madrileños. Observamos una segunda Liga sin equipos de Cataluña o de Navarra y Murcia, por ejemplo.

La primera Liga, no puede prescindir del fútbol gallego, asturiano, andaluz o valenciano, todo él ya maduro.

La actual primera Liga no ofrecerá en sus campos más que una cantidad excesiva de dos o tres modalidades de juego y el público de esas regiones echará de menos la variedad de modalidades, con lo que llegará el hastío.

Por otra parte, regiones como las que no figuran en la primera Liga, capacitadas para recibir y dar impulso mayor a este fútbol, se verán privadas de presenciar sus partidos.

Del mismo modo—aunque no en tan gran cantidad—se señalan estos defectos en la segunda Liga, falta del fútbol de regiones como la catalana, la navarra, la murciana, etc., etc.

Si esto es así, obligado por los largos desplazamientos, mejor estaría antes la constitución de una Primera Liga en dos grandes grupos que alternase equitativamente los equipos en las regiones de primer orden futbolístico en equipos y en afición mayor de edad.

***

Digan lo que quieran en España, no puede llamarse Primera Liga a aquélla en que no figure un equipo de Galicia, Asturias, Andalucía. Cantabria y Valencia.

Y esta Primera Liga lo va a ser sin equipos de cuatro de estas regiones.

Si la implantación de las Ligas se hace ya con defectos tan capitales, no puede decirse que llenan el deseo del público en general, ni tampoco el de ciertos sectores, y siendo así mucho nos tememos que las Ligas constituyan un éxito económico, puesto que el deportivo nace ya en completa crisis.

Si a un entendido británico o de otro país, en donde el fútbol marcha bien encauzado y mejor orientado, lo cogiérais de la mano dentro de un par de meses y le lleváseis por todos los campos españoles a ver el que está calificado de fútbol de primera y segunda Liga, tengo la convicción que al término de su peregrinación y después de enterarse bien de todo, os diría: «Cosas de ustedes, los españoles, que son muy graciosos y pintorescos».

MANUEL DE CASTRO

En el Pueblo Seco

U. Sportiva Pueblo Seco (terceros equipos), 4 : F. C. Artiguense, 1

En el campo del Pueblo Seco contendieron ante numerosa concurrencia los equipos arriba mencionados venciendo el Pueblo Seco por 4 a 1 después de un partido muy reñido, en lo que los goals no indican bien el desarrollo del partido.

Prueba de esto es que terminó la media parte 1 a 1, pero en la segunda parte se impusieron los chicos del Pueblo Seco con un juego brioso y pletórico de entusiasmo, desmoralizando al eqipo contrario que se mostró impotente para contener la avalancha de los chicos del Pueblo Seco. Marcaron los goals del Pueblo Seco Balart 2; García, 1, y Martínez, 1.

El del Artiguense se marcó por una mala inteligencia entre el portero y los defensas.

El equipo vencedor estaba alineado de la siguiente manera: Martí (en la segunda parte Penalber, por lesión de Martí; Carrió, Osinaldo; Penalber (en la seguda parte Martínez, por ocupar Penalber el puesto de meta); Gival, Durán; García, Pons, Balart, Guelly Andrés.

Se distinguieron por el Pueblo Seco Carrió, Gival y la línea delantera en la que se vieron las grandes jugadas de Guell, acompañadas por e acierto de Balart.

Del Artiguense sobresalió la labor del portero, pero en conjunto todos estuvieron excelentes.

El árbitro señor Miñana estuvo acertadísimo. — García.

«LAO», TUVO UN DIA FATIDICO AL CORRER EN 13

En la Prueba de Veteranos de nuestro colega vespertino «La Región», se erigió «Lao» (Wenceslao García), a sí propio, en el más y mejor favorito de cuantos se alinearon en la zona marítima para hacer la Vuelta al Valle de Camargo y disputarse la hegemonía de los ciclistas de la vieja guardia.

Creyó el pintoresco y simpático «Lao» que sus bielas, en forma de paréntesis, habrían de revolucionar su catalina a mayor velocidad que las bielas sde los contrarios. Y confió llegar a El Empalme primero que ninguno; coronar el alto de Cacicedo antes que nadie y escaparse después de remontar y ganar la prueba y aventajar al cronista «Lapize» cinco minutos al final de la prueba.

Y se equivocó de mitad a mitad, pues ninguna de estas cosas pudo desarrollar el viejillo «Leo» con su cuarentena. El veterano honorario «Lapize» y el cuarentón y calvo «Jiba» (Antonio Ruiz) el famoso «paragüero» de hace más de diez años y que empezó a corretear hace 27), le dieron la primera «paliza» durante el recorrido, aunque al final de cuentas tuviera «Lao» la suerte de que pinchara el «Jiba». A no ser por esto, el ganador de la prueba, después de la fuga y triunfo del joven-veterano Arroyo, hubiera sido el «Jiba», en el grupo de los veteranos, propiamente dichos.

A la llegada a la meta hemos charlado con «Lao». Casi lloraba.

—¡Quita, hombre, quita! ¡Qué rabia! ¡He «fracasao», Pepito, he «fracasao»!

—Pero, hombre, «Lao», serénate. ¡Mala suerte, mal día...!

—Eso, eso—nos ataja «Lao»—. Mal día. Recuerdo que tal día como hoy, hace quince años, por una de esas cuestiones «baladises» tuve una «cuestión» con un agente de la «poli» y ¡zás!, le di una torta que me costó quince días de cárcel, en el Hotel de Santa María Egipciaca...

—¿Qué me dices, «Lao» insigne?

—Lo que te cuento, Pepito. Fué un día 13 hace quince años y yo no he podido hacer nada bueno en 13. ¡Ah! si yo me acuerdo antes, me santiguo a la salida. Pero hasta esto «me se» olvidó.

—Pues, chico, paciencia. Otra vez será. Yo no ignoro que tines facultades para «cutir» a esos que han corido contigo, pero en una fecha que no te sea tan fatídica.

—Eso es la verdad. Ya sé que he perdido contigo todas las apuestas que teníamos. Toma—me dice.

«Lao» echa mano al bolso del maillot ciclista y saca un montón de perras. Me da 35 céntimos de dos apuestas que le gané y quedó en abonarme las restantes apuestas en «Naranjitas», en cuyo lugar me aseguró que había un riojilla claro que quita las penas y a donde él pensaba dirigirse sin pérdida de tiempo, para romper el maleficio del día 13, alegrándose.

—Adiós, «Lao»...

Y se fué mascullando incoherencias, que a mí se me ocurrieron maldiciones.

PEPITO PEDAL

Información de Navarra

¿Adquirirá el "Osasuna" nuevos elementos? Comentarios al encuentro disputado con la "Real Sociedad" donostiarra : Lo que va de ayer a hoy... : El Campeonato navarro de pelota

Pamplona. — Definitivamente, el «Osasuna» va a encaminar sus pasos al refuerzo de la integridad de su equipo mediante una reorganización que, aunque parezca prematura, está muy en su punto.

De lo contrario el desmoronamiento estaba previsto. Más. Se veía venir paulatinamente, pero sin «respetar» circunstancias.

El campeonato nacional habrá dado muy escasa gloria al «Osasuna», porque sus triunfos no eran para vanagloriar a un club que representa al fútbol de una provincia. Es más, fué eliminado muy justamente, porque en el «Sevilla» observóse más clase. Consideración hecha en tiempo oportuno.

Sin equipo en su conjunto, con sólo dos jugadores (Goiburu, Ariz) no es posible salir triunfantes de batallas como las que origina la competición nacional.

Parece ser que así lo han comprendido los directivos del club futbolístico «Osasuna», y con vistas a los torneos que se avecinan, tratan de dedicar unos días a la «caza y captura» de elementos que injerten al club aquella potencialidad de que estuvo dotado el año 1927, y en su consecuencia poder disponer de un lote de jugadores ampliamente capacitados para elevar el prestigio del «Osasuna».

Por de pronto, y como primera medida, tratan de lograr el concurso de Pepito Echeveste, el internacional del «Real Unión» irunés, quien debería efectuar mayormente el papel de entrenador.

Las conversaciones encaminadas a tal fin han dado comienzo y su resultado por el momento no tiene nada de desagradable. Es cuestión de tiempo y de que ciertas personas comprendan cuán lógicas son las aspiraciones de quien ha prestado desinteresadamente sus servicios como deportista.

Se confía en el arreglo por las partes interesadas, porque, como se comprenderá, son tres. No es que haya terciado nadie en discordia, sino que tal como está reglamentado el fútbol es preciso la existencia de unanimidad en los acuerdos que se refieran a traspasos de jugadores.

Si la adquisición de Pepito Echeveste se lleva a cabo, el «Osasuna» proseguirá su labor emprendida de adquirir para el club el concurso de jugadores. No importa si ellos han de ser amateurs o profesionales. Se atendrán a lo que pueda hacer frente la caja del club.

Desde luego, puedo asegurar que algunas gestiones ya han dado comienzo. Lo que no me es posible decir hacia qué dirección se han encaminado. Pero cabe adelantar que a los vizcaínos se les recibiría con cariño, como siempre, porque son jugadores que han dado mejor resultado, por lo menos en cuanto a Pamplona respecta.

Debemos congratularnos de las gestiones de los directivos osasunistas, prometiendo a los lectores de GACETA DEPORTIVA tenerlos al corriente de las evoluciones balompédicas en Navarra.

***

Jamás hemos visto a la «Real Sociedad» donostiarra realizar un juego tan brillante y efectivo como el que nos exhibieron a los aficionados navarros el domingo último en San Juan.

No es que para hacer esta afirmación tengamos en cuenta lo elevado del score. Nada de eso.

Los realistas causaron admiración con su juego variado, espectacular y positivo. Por alto cuando así convenía para inclinar a su favor la balanza en el juego. A ras de tierra cuando lo reclamaban las circunstancias. Todo él rápido, varonil por excelencia, sin rebasar los límites de la nobleza.

Verdad es que no dieron el mayor mentís. Desapareció el tópico. La «Real Sociedad», aquel club de juego afiligranado, exento de varonilidad, volatilizado. El cambio operado ha sido tan radical como evidentemente beneficioso para la genuína representación futbolística de Guipúzcoa.

No es que queremos decir que el juego primitivo se ha truncado por el brusco, detestable, penado por los reglamentos. Nada de eso. Unas inyecciones de valor, de furia, que era lo que necesitaba la «Real» donostiarra, le dan otro colorido al equipo.

Una «Real Sociedad», en síntesis, que dista mucho de aquel club que veíamos rivalizar con el «Osasuna».

Cierto es que encontró a un «Osasuna» muy inferior a lo que era, y se desenvolvió con relativa facilidad.

En el equipo local no había más que un jugador que constituía una seria amenaza para los donostiarras. Severiano Goiburu, el insustituible internacional, que realizó verdaderas proezas con el esférico, ponía en constante aprieto la meta realista con sus avances la más de las veces personales—convencido de la casi inutilidad de sus coequipiers—, que terminaban con sendos y potentes disparos.

Algo realmente maravilloso, admirado por los mismos guipuzcoanos. Sin apenas apoderarse del cuero, ya estaba sitiado por dos o tres jugadores contrarios. Unos regates de su exclusiva marca, plenos de efectividad, que desconciertan al mejor sprint en dirección al marco de los rivales, y de cualquier forma, sin que para él hubiera postura difícil, inverosímilmente, despedía la pelota dura y certeramente en dirección a la meta de Izaguirre.

Ello y la labor entusiasta de Ruiz, y algunos aciertos de Apat y los envíos hacia el centro de Chocarro, en el rato que actuó, fueron las únicas notas elogiables del partido con referencia al «Osasuna».

***

Lo que va de ayer a hoy...

Es una realidad consoladora.

Antes a la «Real Sociedad» en Pamplona, como al «Osasuna» en San Sebastián, se les recibía las más de las veces exteriorizando la antipatía con silbidos de fanáticos, gritos estentóreos y hasta algún epíteto nada agradable. En estos recibimientos hasta cabía la reprocidad, según los respectivos «supporters».

Y lo peor del caso fué que se llegó al extremo de que entre los sportivos de aquí repudiasen todo lo que procedía de allí, porque éstos despreciaban, y viceversa, lo nuestro. A tal extremo lamentable degeneró la lucha entre navrros y guipuzcoanos.

Hoy, por el contrario, las buenas relaciones han llegado. Por lo menos en cuanto se refiere a los nuestros. Lo pudimos observar el domingo último en el campo de San Juan, con ocasión del encuentro que comentamos precedentemente.

Se recibió a los representantes del fútbol donostiarra con estruendosas ovaciones. Se premió sus jugadas meritorias con aplausos, y se les despidió con el mayor cariño, como si se tratase del primer club local que había realizado la más grande hazaña. Como complemento, pamploneses y guipuzcoanos contendieron dentro de la mayor corrección y nobleza. En un ambiente excelentemente sportivo.

Y, como es lógico, porque la reciprocidad se patentiza en estos casos, esperamos que mañana, al desfilar el «Osasuna» por los terrenos de Atocha, será correspondida con la misma simpatía con que se acogió a los de la Bella Easo.

Esperamos confiados.

A. GOICOECHEA

CRONICAS SANTANDERINAS

El "Racing" eliminó al "Valencia" y "Lao" perdió la prueba "Veteranos"

VALENCIANOS Y MADRILEÑOS EN MADRID

Ya tenemos al campeón de Cantabria en un escalón más arriba que hace unas horas. Con la victoria, aunque difícil, sobre el «Valencia», elimina a este potente enemigo y se queda para vérselas, a corto plazo, con el «Real Betis» sevillano de allende el Guadalquivir y en pleno barrio trianero.

Si a deducir nos pusiéramos acerca de lo que puede hacer el «Real Racing» frente a este nuevo enemigo, teniendo en cuenta algunos de los resultados obtenidos por los andaluces y los de los ovetenses que el domingo fueron eliminados por el «Betis», sin olvidar el empate a tres que el «Racing» obtuvo frente al «Real Oviedo», en Oviedo mismo, deduciríamos a favor de los santanderinos, aún sin olvidar que el match ha de jugarse en un campo madrileño, como punto neutro para los dos pretendientes a la Primera División.

Ganando aún habría de vérselas el «Racing» con enemigos potentes, puesto que a medida de que avance serán más difíciles los rivales. Y, a pesar de todo, siendo el «Celta», o el «Sevilla», o el «Deportivo», de Coruña, el enemigo más próximo, creemos que las luchas, no dejando de ser difíciles, pueden decidirlas actuaciones normales, superiores siempre a las realizadas frente al «Valencia», puesto que con éste luchó muy irregularmente.

Queremos decir con esto, que juzgamos al «Racing» con los mismos méritos que a cualquiera de los enemigos que quedan para las últimas pruebas y exámenes, y que su aprobación e ingreso en la Primera División nacional depende del acierto que haya en el juego y en la seguridad de su defensa, en cuya línea es donde se nota más visiblemente la debilidad del campeón cántabro.

Que la inspiración no les falle; que Oscar tranquilice su juego y que sus camaradas no sufran predilección por él, cuando los pases y combinaciones pueden ser quebrados por estar muy marcado el delantero centro; que la defensa no titubee, ni pierda su seguridad, y podemos confiar en el éxito de esta oposición que somete al «Racing» a una prueba dura, después de la cual bien podría verse en el grupo de los diez elegidos españoles.

En el campo del Sans

El próximo domingo, en el campo de la calle de Galileo, a las nueve de a mañana se celebrará un encuentro entre los primeros equipos de la Penya Canaris de la U. S. de Sans, y la Penya Dotble Sis, del A. S. les Corts.

Dada la igualdad de ambos contendientes la lucha promete ser competidísima e interesante.

Un entusiasta ha cedido una magnífica y valiosa copa de plata.

A las órdenes del árbitro señor Vázquez, se alinearán los equipos como sigue:

Martínez; Visus, Serrano I; Ferrís, Serrano II, Llopis; Parera, Rodríguez, Cano, González y Plana.

Defenderá por la Peña Dotble Sis Alamarge; Martínez, Torres; Carrillo, Sivecas, Gutiérrez; Llacus, Abejo, Ballesté, Soldevila y Sánchez.

Informaciones de todo el mundo, contiene cada GACETA DEPORTIVA 10 céntimos, número

NATACION

Nuevos records mundiales conseguidos por Arne Borg, Kojac y Walter Spencer :: El paso al profesionalismo de Ethel Lackie :: ¿También será profesional Arne Borg? :: Otras noticias internacionales Los entrenamientos de water-polo en el Club Natación Barcelona :: El programa de la III jornada del Concurso de Invierno del C. N. B. :: González "forfait" del Concurso :: El Trofeo Krepps

Importantes acontecimientos se han desarrollado en estos últimos días y dentro de la actividad internacional.

De éstos, destacan cuatro por su importancia: los tres records mundiales batidos por Arne Borg, Kojac y Walter Laufer, en los respectivos estilos libre, espalda y braza de pecho, y el paso al profesionalismo de la gran campeona mundial Ethel Lackie, del Illinois Aelétic Club de Chicago, nadadora que se ha formado al lado de Weismuller y bajo la acertada dirección del conocido «trainer» Bachrach.

El sueco Arne Borg prosigue su tournée por Austradia, y de Sidney, donde se adjudicó el campeonato de las 440 y 220 yardas, ha pasado a Melbourne, donde también con facilidad se adjudicó el título australiano de las 880 yardas, o sea la media milla, con un tiempo que constituye el nuevo record mundial, que bate su propio record de 10 minutos 32 segundos, marca que hizo en Sidney en el año 1927, por el mes de enero, época que en la Nueva Gales disfrutan de agradable temperatura.

El nuevo record para esta distancia será el de 10 m. 27 s., como ya adelantábamos en el telegrama de la edición anterior,

El telégrafo también nos comunica acerca del famoso Borg, que después de terminada su «tournée» por Oceanía y proseguirla por la América del Sur, se dirigirá hacia Norteamérica, donde se le han hecho proposiciones para ser el «trainer» del Illinois Atlétic Club de Chicago, club que en el año 1925 y 1926 le tuvo bajo sus colores. También se rumorea que en unas declaraciones hechas a un periodista australiano, Borg ha manifestado que a mediados de este año abandonará la práctica de la natación como deporte, para dedicarse a la enseñanza de dicha manifestación. Y dijo más: que en la próxima Olimpiada de Los Angeles, quizás para confirmar sus declaraciones de retirarse, presenciaría como simple espectador las luchas entre japoneses y americanos.

No creemos que sea confirmada esta información, Arne Borg, mientras la F. I. N. A. no tome en serio una escrupulosa investigación sobre el amateurismo de sus viajes, continuará dando la nota de ser el nadador viajero más excepcional que se haya visto en la historia de la natación mundial,

Otro nadador formidable, el americano Kojac, nos acaba de dar una sorpresa admirable. El checo-americano, recordman del mundo de todas las distancias en craw de espalda, ha realizado una marca que se puede considerar como sorprendente y deja en suspensión el límite de las posibilidades de los esfuerzos humanos.

Las 100 yardas espalda han sido cubiertas por George Kojac en el fantástico tiempo de un minuto y tres quintos de segundo, batiendo su famosa marca de un minuto dos segundos y tres décimas.

Este tiempo supone para los 100 metros una marca de un minuto seis segundos y tres décimas. Algo sorprendente. E lactual record de los 100 metros espalda a él perteneciente es el de 1 m. 8 s, 3-10, conseguido en Amsterdam.

Para dar una idea del valor de esta marca, sólo conviene recordar que en toda Europa no hay ningún nadador que haya realizado menos de 1 m. 11 s. en esta especialidad y sólo dos que hayan realizado 1 minuto 11 s., los alemanes Froelich y Kuppers, actualmente el mejor nadador de espalda de Europa,

Y en el resto del mundo sólo hay tres nadadores que realicen menos de 1 m. 12 s. y no llegan a 1 m. 10 s. Son los americanos Raul Wiatt y Walter Laufer, y el japonés Irie. Kimura y Kehaola están ya retirados ,

El físico de Kojac es formidable y su facilidad en practicar este estilo lo admiraron cuantos lo vieron en los últimos Juegos Olímpicos.

El bracista Walter Spencer, el nadador de historia familiar más intrincada, descendiente de indios y poseedor de la mayoría de records mundiales de braza de pecho, cuya actuación en Amsterdam no estuvo a su altura, parece ser que vuelve por su forma, como lo demuestra el haber realizado en las 100 yardas braza de pecho, el tiempo de 1, m. 7 s. 5-10, que es el nuevo record mundial, batiendo su propia marca de 1 m. 7 s. 8-10 y la del alemán Faust, igual.

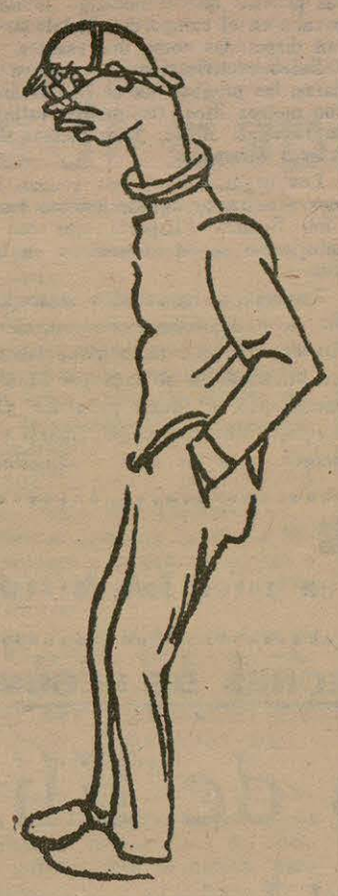

Arne Borg, el nadador sueco que acaba de batir el record mundial de las 880 yardas, en Australia

A los recuerdos de la Higgins, Ederle, Corson, etc., se une desde ahora el nombre de Ethel Lackie, la famosa nadadora de Illinois Atlétic Club y recordman mundial de las 100 yardas y 100 metros libres.

Lackie ha recibido proposiciones para dar clases de natación y cultura física en la institución y ha aceptado. Es sensible, pues la natación americana y la mundial pierde una de sus más destacadas nadadoras y la que, por sus excepcionales condiciones, era la más indicada para rebasar el minuto en las 100 yardas.

Con su retirada deja en su poder el record mundial de las 100 yardas libres con el tiempo de un minuto y nueve décimas y el de los 100 metros con el tiempo de un minuto diez segundos.

Ambas marcas datan del año 1926, conseguidas en Filadelfia y en Toledo, Estados Unidos).

***

Italia cuenta ahora con una magnífica piscina cubierta de medidas internacionales y capaz para importantes encuentros, Esta piscina está construída al lado del famoso Estadio náutico del Litiorale. La nueva piscina cubierta, inaugurada por los alumnos de las escuelas municipales, tiene 33 metros. El agua de la piscina estará calentada a la temperatura de 22-23 grados.

***

Para el 20 de mayo próximo, la Federación Alemana de Natación ha dado autorización para la celebración de un importante torneo interclubs entre el Berliner S. C. y el Deustecher S. C., de Berlín, y el Avhilles, de Londres.

Además de estos tres clubs, se dice si participará un cuarto club, que sería un club parisino, probablemente el S. C. U, F.

***

En los próximos 22 y 23 de junio, el famoso Club Hellas, de Magdeburgo organizará una gran manifestación internacional mon motivo de las bodas de plata de la conocida sociedad.

Unos meses más tarde, el S. C. Spandau 1904, las celebrará agualmente.

***

George Kojac, el formidable nadador americano que ha realizado una gran marca en las 100 yardas espalda

HOCKEY

La clasificación actual en el Campeonato de Cataluña

El Polo seguro campeón en primeros equipos y probable en segundos y terceros

CLASIFICACION

Primeros equipos:

	J.	G.	E.	P.	F.	C.	P.
Polo	8	7	1	0	26	9	15
Universitary	7	3	2	2	15	11	8
Barcelona	7	2	2	3	7	10	6
Junior	7	2	2	3	7	13	6
Terrassa	5	2	1	2	8	8	5
Galeno	6	0	0	6	2	14	0

El Polo Campeón

La clasificación actual permite ya señalar un seguro campeón; el Real Polo Jockey Club, pues aunque le faltan jugar unos patidos contra el Junior y el Galeno, creemos han de ser poco menos que pan comido para el equipo que ha sabido deshacerse de onces de tanto tronío como el Tarrasa y el Universitary.

El título estará en buenas manos y Cataluña tendrá en el Campeonato de España un digno representante y un candidato muy calificado para arrebatárselo a los madrileños.

Por cierto que nuestro Comité debería fijarse en el abuso que representa el que una región en la cual radican varios clubs de valía sólo mande un representante al Campeonato nacional.

Hay que ver lo que precisa un club catalán para llegar a campeón de España. Primeramente tiene que eliminarse con unos cuantos rivales de cuidado y llegar a vencedor de todos ellos obteniendo el título regional y luego enfrentar a los equipos de las otras regiones que llegan a la final después de un campeonato fácil.

Es lastimoso que ahora, equipos tan calificados como el Terrassa y el Universitary hayan de quedar alejados de la lucha para el título supremo, siendo así que harían mejor papel que un Valencia, pongamos por ejemplo.

Para este año no hay nada a hacer, pero en la próxima Asamblea, nuestro Comité podría solicitar para lo sucesivo la inclusión de los dos equipos mejos clasificados en el Torneo Regional, en el campeonato le España, o sea algo parecido al futbol en el que cada Federación envía distinto número de representantes según sea su potencialidad e importancia.

Segundos equipos:

	J.	G.	E.	P.	F.	C.	P.
Polo	7	4	2	1	10	3	10
Barcelona	6	3	2	1	9	6	8
Tarrasa	6	3	1	2	6	6	7
Universitary	7	2	3	2	7	6	7
Junior	6	0	0	6	2	13	0

El Polo venciendo al Tarrasa se clasificó en muy buena posición para obtener el campeonato aun que debe contarse aún con el Barcelona que no ha dicho su última palabra.

El Tarrasa no está eliminado pero desde luego perdió casi todas las probalidades al ser vencidos por el Polo.

Terceros equipos.

	J.	G.	E.	P.	F.	C.	P.
Polo	7	6	1	0	15	4	13
Tarrasa	6	4	1	1	8	3	9
Junior	6	1	1	4	5	10	3
Universitary	6	1	1	4	4	12	3
Barcelona	5	1	0	4	2	5	2

El Polo es ya el campeón más probable pues no es fácil que el Tarrasa logre salvar la diferencia que actualmente les separa.

Los restantes equipos han continuado jugando — afortunadamente sin cesiones de puntos — aunque sólo pueden aspirar a mejorar la clasificación.

P. R. Y.

Llegan noticias, aunque confusas, sobre la aparición de un nuevo estilo de espalda que, según Mr. Jones, inspector de los baños de Sud Norwood, revolucionará la tabla de records mundiales en menos de una semana.

La práctica de este estilo consiste en la acción simultánea de los dos brazos y una amplia oscilación del cuerpo. El golpe de pies será libre y las oscilaciones del cuerpo al efectuar la brazada, una vez será hacia la izquierda y la otra hacia la derecha.

La ventaja, según dicen, será un ahorro de fuerza y la desventaja será una acción de movimientos exageraada y un tiempo de reposo,

Para darse cuenta de si son verdad sus inconvenientes y sus ventajas para revolucionar las tablas de records mundiales, fuera necesario antes de dar una opinión categórica, verlo practicar, aunque mentalmente nos figuramos que no ha de modificarse por ningún otro estilo el moderno y práctico craw de spalda.

***

Ayer noche tuvo lugar en la piscina del C. N. B. el entreno para terceras categorías, que de ayer en adelante se celebrarán cada martes por la noche y los domingos por la mañana.

El partido fué de mejor calidad que el del pasado domingo y se evidenciaron algunos progresos.

Hoy por la noche se celebrarán los entrenos de segundas y primeras categorías, esperándose un encuentro refiidísimo ante la igualdad de los dos equipos y la proximidad del encuentro en Bruselas,

***

Estamos ya en vísperas de la tercera jornada del concurso de Invierno con la celebración el próximo domingo de los 200 metros braza de pecho para los Juniors, Debutantes y Seniors, y los 200 metros libres para estas categorías y la de veteranos.

Los 200 metros braza tienen un aliciente y será el de ver la lucha entre León, nadador que se ha destacado últimamente, y Domingo, el especialista en este estilo; pero no será lucha entre ellos, ya que son de distinta categoría, sino lucha de marcas, como la de los 100 metros braza, en que ambos realizaron igual marca y la mejor de la jornada.

En 200 metros libres hay el sensible «forfait» de González, el recordman de esta prueba, que se ve obligado a retirarse de este concurso por una lesión en la garganta.

No por esto dejará de darnos Brull una impresión magnífica de sus condiciones y dejar entrever las posibilidades de un nuevo record, si no es en la jornada del domingo, cosa no probable, aunque sí posible, lo puede efectuar en venideras pruebas.

Para los segundos lugares, el ex campeón nacional Parés vuelve al entreno activo y sabiendo su forma actual y con el entreno que efectúa, puede también, por poco que se vea ayudado por la suerte, sorprendernos como siempre con una de sus magníficas actuaciones.

Gamper habrá de revalidarnos su triunfo de la Copa Navidad y hacer efectiva una buena marca, que, junto con las actuaciones, siempre destacadas, de Palatchi, Majo y Sabata, será la carrera de los Seniors en los 200 metros libres, el verdadero clou del programa.

También el Trofeo Krepps continuará su desarrollo, pues aunque se halle falto de participantes de número, no dejará la Srta. M. L. Vigo de borrar la deficiente marca de los 100 metros over de 2 minutos y 4-10.

En los Juniors habrá emoción: Santacana Prieto, Millet, Nadal, Martínez, son nombres que avalan esta carrera,

En los debutantes será Usandizaga el valor que se confirma de calidad, quien vencerá otra vez y nos dará ahora una marca que deje ver con mayor claridad sus posibilidades.

Continuarán con el mismo entusiasmo de siempre, aunque de momento la técnica esté un poco falta, los entrenamientos de tercera categoría en Water-Polo, así como después los de primeras y segundas categorías, con la participación de Jiménez, Trigo Cruells, Sabata, Gamper, Borrás, León, Mora, Majó, etc.

Otra gran reunión se prepara y en ésta los optimismos de éxito completo esperamos sean cumplidos.

SEBASTIAN SERRA

ESQUI

II APLEC D'HIVERN DELS SKIADORS DE GRACIA

Mañana jueves, a las diez de la noche, en el local del Centre Excursionista Rafel Casanova, calle de Salmerón, 87, se verificará el cierre de las inscripciones de los corredores que que deseen tomar parte en las cursas que se celebrarán en la pistas de La Molina, el día 27 del corriente, verificándose al mismo tiempo el sorteo para la salida de los mismos.

Le seducirá a usted también su gusto delicioso

ELEGIDO primero por los que saben apreciar el sabor de las más exquisitas y exóticas bebidas..., hoy día ha conquistado también la preferencia de la juventud elegante

Vigoriza y refresca por los catorce productos de frutas diferentes que entran en su composición... En el mundo entero ¡8.000.000 de botellas se consumen cada día!

Precio, 0,35 botella.

Coca-Cola

Marca registrada

ATLETISMO

La temporada de Cross-Country. Preparando el Cross Nacional y los campeonatos regionales

Fué el domingo día de actividad atlética en casi todas partes, habiéndose disputado, entre otras, interesantes pruebas de entrenamiento en Santander, San Sebastián y Barcelona.

El cross de preparación catalán fué organizado por el Comité Provincial de Barcelona de la Federación Catalana de Atletismo, habiéndose disputado sobre un recorrido aproximado de 7 quilómetros, con salida y llegada en el campo de la U. E. de San Andrés.

Sólo 18 corredores tomaron la salida, lo cual indica bien a las claras que nadie se toma interés por el cross country y que nuestras primeras entidades atléticas tienen una noción muy mezquina de lo que es el verdadero deporte, despreciando o poco menos esta clase de entrenamientos, que son precisamente los que deben hacer a los «ases» de mañana. Esto, claro es, suponiendo, comoeslógico, que las aguas han vuelto a su cauce normal, que los pequeñeces y triquiñuelas del club grande al club pequeño, del Consejo Federal al Comité Provincial de Barcelona, etc., han pasado, afortunadamente, a la historia.

Mucho nos duele hablar o, mejor escribir, de este modo; pero no nos debemos más que al público y éste necesita saber que si las pruebas fracasan, es por culpa de los unos o negligencia de los otros.

El caso concreto es que a cinco semanas del Cross Nacional, a tres del Campeonato de Cataluña y a quince días del de Barcelona, sólo participan en una prueba de entrenamiento 18 atletas, con exclusión absoluta de las primeras figuras, a las cuales tanta falta hace entrenarse.

Si a esto no se llama andar equivocado de camino, no sabemos de qué modo calificarlo.

Los resultados de la prueba del domingo, fueron los siguientes:

1. J. Ricard, F. de Molins de Rey, 20 m. 30 s. — 2. A. Domenech, U. S. Vilasar de Mar. — 3. J. Lleonart, Layetá. —4. F. Clemente, Grop de dalt. — 5. A. Brugues, Layetá. — 6. J. Basas, Layetá. — 7. J. Font, R. C. D. Español. — 8. Lamuela. — 9. A. Pellin, F. C. Barcelona. — 10. J. Pons, 11. B. Bernat. — 12. P. González. — 13. M. Solé. — 14. F. Petit. — 15. J. Braso. — 16. E. Cormand.

El Comité Provincial de Barcelona de la F. C. de A., cuidó con gran cariño la organización de la prueba, cuyo éxito sólo se vió empañado por las abstenciones lamentabilísimas a que antes nos hemos referido.

***

En Cantabria disputóse una interesantísima carrera, que fué ganada por Mendiguchía, conquistando el premio por equipos la Unión Montañesa.

El campeón regional, Segundo Liaño, uno de los valores más destacados del cross-country español, no participó en la prueba.

***

El cross del Avión Club, disputado en San Sebastián, fué ganado por el veterano Cialceta, venciendo por equipos la entidad organizadora.

***

La Federación Asturiana de Atletismo trabaja sin descanso preparando el Cross Nacional.

Ya hemos dicho que tiene asegurada la parte monetaria, causa principal de todo éxito atlético.

Ahora nos enteramos que el Ayuntamiento de Gijón acordó contribuir con mil pesetas para la organización del XIV Campeonato Nacional de Cross, que se celebrará en dicha ciudad el 24 de febrero.

¡Bien por los ediles gijoneses, que de tal modo fomentan el atletismo...!

***

El campeonato de Castilla de cross-country se disputará en Madrid el próximo día 3 de febrero, sobre un recorrido de siete kilómetros.

Por el hecho de figurar este año Castilla entre el grupo de los favoritos, la celebración del Campeonato Castellano es aguardado en todas partes con enorme interés.

LEONIDAS

El Festival Atlético Internacional en obsequio a Carola Fabra

Ayer se recibió la aceptación par parte del "Cercle Athlétique Biterrois", de Beziers, de la nueva fecha en que se celebrará la feliz y deportiva iniciativa de los directivos de las Secció d' Atletisme" del F. C. Badalona, que tanto ha trabajado en pro del bello ideal atlético.

A cuantos temían que el aplazamiento pudiera acarrear la no participación del mejor de los clubs atléticos del Sur de Francia, esta buena nueva les devolverá el interés que desde el anuncio de dicho desplazamiento habían venido demostrando.

La aceptación de la nueva fecha por parte del equipo francés, es considerado por los organizadores como un premio a la vida que, con todo su entusiasmo, se propusieron llevar a la práctica, obteniendo así para dicho festival una real importancia, sin reparar en el verdadero "tour de force" que para sus modestísimas fuerzas representa poner en práctica tal importante proyecto.

Aunque la puesta en forma por nuestros atletas, por razón de la estación en que nos encontramos, no es, ni con mucho, lo completa que desde el punto de vista técnico, fuera de desear, puede confiarse plenamente en que las distintas pruebas que el domingo se llevarán a cabo en el campo del Badalona, serán tan disputadas como interesantes.

Salvo rectificación que pudiera acordarse, las pruebas que se realizarán son: 100 metros lisos, 100 metros vallas, peso Javalina, altura, 3,000 metros lisos y relevos olímpicos.

Los organizadores nos ruegan hagamos constar su agradecimiento hacia el Club Femeni d'Esports, que con todo entusiasmo se ha adherido a su iniciativa.

También se ha recibido la aceptación del Grop d'Atletisme Foment, de Molins de Rey, que tanto viene laborando pro atletismo en el llano del Llobregat, inscribiendo a Ricart para los 3,00 y el equipo Monfort, Angel, Sabaté y Doménech, para los relevos olímpicos.

lea usted LA NOCHE

RUGBY

NOTAS SEMANALES

EXAMENES DE ARBITROS

El pasado sábado tuvo lugar en el local de la Federación Catalana el examen de árbitros de nuevo año.

Se prsentaron como aspirantes los señores Marca y Baides, formando el jurado examinador, los señores Vilar, Canela y Reynard. Ninguno de los dos aspirantes fué aceptado: estimándose deficiente su preparación teórica.

Como quiera que el señor Baides está aprobado teóricamente en el examen que tuvo lugar el año pasado y que también se encuentra en el mismo caso del señor Baides quien así lo expuso en una carta dirigida al jurado examinador, se ha acordado celebrar un nuevo examen el próximo día 16 de febrero en el local que se designará oportunamente.

A esta convocatoria pueden acogerse cuantos deseen aspirar a árbitro oficial de rugby, para lo cual deberán dirigirse por escrito al Colegio de árbitros.

LA REUNION FEDERATIVA

Ayer noche se reunió el Comité Directivo de la Federación Catalana: aprobando las actas de los partidos jugados el próximo domingo, actas que han sido presentadas sin ninguna clase de protestas.

Sin otras cosas de interés se levantó la sesión.

La Federación Catalana de rugby va a tener dentro de breves días un local social, digno de tal organismo. Estará situado éste en la calle del Hospital, núm. 8: (Bar París) entresuelo.

Dado el incremento que el rugby va tomando en Barcelona, la Federación ha creído necesario tomar esta medida cosa que: desde luego, merece sinceros elogios, ya que no era un «bar» el lugar más apropiado para regir los destinos del rugby catalán.

UNA VISITA DE LA ESCUADRA INGLESA

Del 26 de febrero al 8 de marzo próximos estará fondeada en nuestro puerto una división de la escuadra inglesa en viaje de prácticas por el Mediterráneo y se están haciendo ya gestiones para concertar algunos encuentros con el quince con que cuenta esta división inglesa. Aunque para aquellas fechas han de jugarse encuentros de campeonato, se podrá disponer de un equipo B, con el fin de poder dar algunas exhibiciones como las que se han dado en otras ocasiones y que tan favorable acogida han tenido por parte de nuestro público. No dudamos que esta vez, como en las anteriores, el público sabrá apreciar la labor que en pro de tan viril deporte se viene haciendo.

¿SE JUGARA EL DOMINGO EN LAS CORTS UN PARTIDO DE CAMPEONATO?

El próximo domingo corresponde jugar de campeonato a los «quinces» del Barcelona y A. C. P. y a fin de contribuir a la mejor propaganda de este deporte, ya que este es uno de los mejores medios de divulgación, parece ser que se están haciendo gestiones cerca del Barcelona para que el encuentro de Campeonato que han de jugar los equipos arriba citados, se juegue en Las Corts antes del match que para la semifinal del Campeonato de España han de librar los equipos azul grana y blanquiazul.

Celebraríamos pudiera llegarse a un acuerdo para celebrar este encuentro en Las Corts, ya que ello sería una gran propaganda para este deporte. La Directiva del F. C. Barcelona, que tantas pruebas de deportividad tiene dadas, no dudamos que esta vez la dará también haciendo factible la celebración de este encuentro en Las Corts.

MARIANO VIVES

ENTRE CAMPEONES DE SEGUNDA CATEGORIA

El Torneo de Eliminatorías

El Samboyá y el Artíguense salen vencedores, en la segunda jornada, del Vich y el Granollers por 9 a 0 y 4 a 3 respectivamente

Jornada de resultados "sorpresa" ha sido la realizada el pasado domingo entre los equipos campeones de segunda categoría.

La resonante victoria de nueve tantos a cero alcanzada por el equipo Samboyano sobre el Vich F. C. y la derrota inesperada del Granollers S. C. al ser vencido en su propio terreno por el pujante once Artigas, son resultados que sorprenden a los mismos partiadrios de estos Clubs modestos.

***

Augurábamos, sí, una victoria samboyana en el partido contra el Vich F. C. pero no contábamos en que el once de San Baudilio pudiera salir victorioso de su adversario por un margen tan grande de goals, y sin hacer el once local un encuentro de gran clase, ya que su línea de vanguardia apesar de perforar nueve veces el marco del Vich, no tuvo una de sus tardes brillantes ni mucho menos, puesto que con un poco más de acierto y voluntad en el momento de perforación en el quinteto atacante samboyano, con un score mucho más elevado hubiera terminado el encuentro de referencia.

Cierto es que la forma actual del equipo samboyano, es magnífica, espléndida, todos sus componentes están poseídos de una moral elevadísima, madre de la mayoría de sus triunfos alcanzados en este último campeonato; pero el empate a cero tantos alcanzado por el que domingo fué adversario del equipo campeón del Llobregat ante el potente once del Granollers, hacían prever, que si bien el Samboyá se adueñaría de la victoria el pasado domingo, ésta sería alcanzada, no sin tener que emplearse el equipo de San Baudilio a fondo, durante todo el match.

Resultado sorprendente es también el alcanzado por el Artiguense F. C., al vencer al Granollers S. C. el equipo más ducho y bregado de todos los que participan en este torneo, en su propio terreno.

El brillante triunfo, la victoria rotunda lograda por el equipo de Badalona en su primer partido de este campeonato, hace presumir que los muchachos que lo componen forman un «once» de gradísimo cuidado para los equipos que pretenden el título supremo. Su victoria del domingo, ha servido para dar un toque de alerta a los adversarios que creían obtener en él facilmente la victoria. El Granollers S. C. ha sido la primera víctima de ello; desconocedores sin duda de la valía del Artiguense S. C. salieron confiadísimos en la victoria y su adversario dió pruebas de lo mucho que vale.

***

Marchan actualmente a la cabeza de la clasificación los equipos que menos partidos han jugado, que son el Samboyá y Ariguense, a cuyos onces no pudieron contender en la primera jornada por los motivos que dejamos ya expuestos a su debido tiempo.

El empate a cero goals entre el Granollers y Vich, ha de redundar en beneficio del vencedor—si lo hubiere—del partido celebrado en la primera jornada.

La puntuación actual, es, pues, en el momento presente, la siguiente:

	J.	G.	E.	P.	F.	C.	P.
Samboyá F. C.	1	1	0	0	9	0	2
Artiguense	1	1	0	0	4	3	2
Granollers	2	0	1	1	3	4	1
Vich F. C.	2	0	1	1	0	9	1

Juan Solanas

El partido Samboyá-Vich

Gran expectación había despertado el encuentro que para el campeonato de segunda categoría de la provincia de Barcelona celebraron el domingo vicenses y samboyanos, por eso no es de extrañar que en el campo de San Baudilio hubiera una buena entrada.

Por el resultado del partido se desprende lo que fué la lucha que nos depararon los equipiers de ambos onces; un continuo peloteo ante el marco de Grivé.

Cinco fueron los goals que se anotaron los samboyanos en el primer tiempo.

El primero obra de Millán, al recoger un pase adelantado de Fisas, que provocó una salida en falso de Grivé. Giner consiguió el segundo al rematar de un buen testarazo un centro de Millán,

El tercero lo marcó Fisas en un barullo que hubo ante el marco visitante. Giner se encargó de marcar el cuarto al recoger un despeje largo de Bosch, y el propio Giner consiguió el quinto logrado de idéntica forma que el segundo.

La segunda mitad de partido tuvo las mismas características que la primera.

Avellanet debuta como perforador al lograr de un chutazo el sexto. Serra obtuvo el séptimo al rematar de cabeza un pase de Avellanet. Giner cuela el octavo al recoger un balón que había dado en el poste, y Avellanet es el encargado de cerrar el marcador al introducir por novena vez el esférico a los dominios de Grivé.

Si tuviéramos que formarnos un juicio acerca del valor real del F. C. Vich basándonos por su actuación del pasado domingo, justo sería que dijéramos que es uno de los peores equipos que han desfilado en nuestro campo, pero la actuación del Vich del domingo, sabemos que no es propia de la categoría de sus componentes.

Con un meta en tarde pésima, ante unos defensas que no daban pie con bola y careciendo en absoluto de ayuda de la línea intermedia; forzosamente, por poco que carburase el quinteto atacante contrario su puerta tenía que verse perforada varias veces.

Mala táctica adoptaron los muchachos de Vich y por eso creemos que tan contundente derrota la hubieran podido evitar en parte.

Cuando a los quince minutos de partido tenían ya en su haber tres goals los samboyanos, viendo que era poco menos que imposible buscar un resultad favorable (vista la mala actuación de las líneas de retaguardia) los vicenses en lugar de lanzarse a un desenfrenado ataque se hubiesen replegado a la defensiva, forzosamente el resultado no hubiera tomado un carácter tan catastrófico.

Digamos que la delantera visitante a pesar de la ausencia de su eje, Carné, fué la única línea que dió señales de existencia, pero Bosch y Local pusieron una vez más a prueba su valía.

Del equipo local fué como siempre la línea de vanguardia la parte deficiente del equipo. Cierto que perforaron nueve veces pero los pases servidos en bandeja por la línea intermedia se sucedían a cada instante. De ellos el mejor fué Avellanet.

El match jugado con toda corrección por ambos equipos, fué arbitrado por el señor Planell. Su labor fué fácil y acertada.

Los equipos estaban integrados por:

«F. C. Vich»: Gribé, Ripoll, Carpio, Fugarols Curós, Salvans, Dam, Llovera, Cuatrecasas, Garvi, Torrents.

«F. C. Samboiá»: Colea, Lacal, Bosch, Valls, Puig, Guardia, Millán Fisas, Giner, Avellanet Serra.

M. RODES

El partido Granollers-Artiguense

En el campo local celebróse el partido correspondiente al campeonato de segunda categoría y en el que contendieron los equipos F. C. Artiguense y Granollers S. C.

Fué un partido pésimo en todos conceptos, especialmente en lo que se refiere a la incomprensible actuación del árbitro señor Santos.

No llegamos a comprender como el Colegio de Arbitros manda a referés como el de ayer para arbitrar partidos de campeonato, ya que con su actuación deficiente, no contribuyen a otra cosa que a crear juego violento y a excitar el ánimo del público.

El primer goal logrado por los forasteros, fué en completo fuera de juego, y ésto lo confesaban los mismos partidarios del Artiguense.

El cuarto y quinto goal se marcaron cuando hacía ya cuatro minutos que había terminado el tiempo oficial para el juego de la primera parte.

Las protestas por esta extraña actuación, como puede suponerse, fueron ruidosas.

En cuanto a los equipiers los nuestros jugaron un mal partido, siendo los únicos que estuvieron a la altura necesaria, Castro (que estuvo brillantísimo), Faig y Ventura.

La delantera mal. Pey estuvo trabajador pero no pudo hacer más por haberse lesionado el interior Martí.

La defensa pésima, aunque Miralles, a los pocos minutos de empezado el juego, lesionóse también.

El portero, desgraciado.

Los forasteros nos produjeron muy buena impresión.

Nos gustó mucho su línea delantera: especialmente el extremo izquierda, jugando también un buen partido el medio centro.

Los goals fueron marcados: primero, segundo, cuarto y quinto, por el Artiguense y el tercero, sexto y séptimo, por los locales.

Los tantos del Granollers, fueron logrados: el primero por un mismo defensa artiguense, y el quinto y sexto por el interior izquierda Ventos.

El Granollers presentó el equipo completo tal como habíamos anunciado.

SALA

16 planas, 4 de rotograbado, contiene cada número de Gaceta Deportiva

LAWN-TENNIS

XVI CONCURSO SOCIAL DE LA REAL SOCIEDAD SPORTIVA POMPEYA

Se celebraron ayer en el Pompeya los dos partidos anunciados correspondientes a este concurso social y con ellos queda ya muy favorecida la pronta conclusión de dos pruebas, cuyo normal desarrollo se encontraba interrumpido.

En dichos partidos se registraron los siguientes resultados:

Agra-Sala ganan a Tarreulla-Suqué, por 3-6, 6-2 y 6-2.

Agra gana a Pinós, por 4-6, 7-5 y 6-1.

Para hoy van anunciados los siguientes partidos:

A las doce y media:

Dolç-Boter contra Tarruellas-Suqué.

A las tres:

Pinós-Casanovas contra Noblom-Sala.

A las tres y cuarto:

Agro contra A. Perramón.

Con este último encuentro que jugarán Agre y Perramón se da fin a la prueba de handicap, clase A.

ACERCA DEL PROXIMO MATCH INTERNACIONAL EN EL POMPEYA

No es de extrañar qu ela natural reserva que precisa observar en circunstancias semejantes, singularmente cuando aun teniendo la seguridad de llevar a cabo una empresa faltan ultimar detalles que pueden resultar de trascendencia, nos haya impedido por el momento obtener de nuestras conversaciones con los directivos del Pompeya una completa información respecto al equipo y pruebas a disputar en el próximo match. Con todo, no quiere ello significar que tengamos que considerar infructuosas nuestras gestiones.

Parece ya definitivamente aceptado por ambos clubs celebrar el encuentro durante los días 1, 2 y 3 de febrero próximo. Del equipo visitante conocemos ya los nombres de las damas que lo integrarán, serán la señora Strawon y la señorita Ridley.

Ultimas informaciones de España y del Extranjero

AYER EN VALENCIA

El "Valencia", alineando un equipo mixto, venció al "Deportivo Alavés" por 3 goals a 1; y el "Levante", batió al "Gimnástico", por 5 goals a 2, en partido de promoción

Valencia, 22. (Conferencia telefónica).—Esta mañana, en el campo de Mestalla, se ha jugado el segundo de los partidos amistosos concertados entre el «Valencia» y el «Deportivo Alavés».

El «Valencia», alineando a un equipo de reservas, ha hecho mucho mejor actuación que el domingo, con todos sus titulares, que fueron vencidos por el mismo score porque los reservistas han batido hoy a los alaveses, vindicando aquella derrota.

El partido, en general, fué soso y aburrido, no viéndose nada de buen fútbol.

La primera parte fué favorable a los del «Deportivo Alavés», que consiguieron sacar varios corners en la línea valenciana, pero sin que ninguno de ellos sirviera para batir la meta a la que ponían cerco.

A pesar del dominio de los alaveses, los únicos que marcaron en la primera parte fueron los valencianistas, consiguiendo a los pocos momentos de haberse iniciado el juego, el primer goal, de un penalty, tirado por Pérez, cuyo origen ha sido un pase de Imosi a Pérez, que éste iba a rematar a meta batida cuando el árbitro ha impedido el remate pitando «penalty» contra el «Deportivo», por manos de un jugador alavés.

Terminó el primer tiempo con el resultado de un goal a cero a favor del «Valencia», resultando injusto, desde luego, a fijarnos en las características del juego, ya que durante casi todo el primer tiempo el dominador ha sido el equipo alavés, que desarrolló mucho mejor juego que el valenciano.

En la segunda parte salió Movet, alineándose en el puesto de Silvino, en el equipo del "Valencia", pues éste se resentía de un encontronazo con el medio centro de Vitoria, Antero.

El aspecto del encuentro varió por completo en esta segunda parte, pues el Valencia, desarrollando mucho mejor juego que sus adversarios, fué el equipo que dominó casi constantemente.

A los pocos momentos de iniciado el juego, Navarro, en una excelente oportunidad, batió por segunda vez a Beristain, aumentando el tanteo de los valencianistas.

En las filas valencianistas se produjo, a partir de este segundo goal, una gran reacción de entusiasmo, creciéndose todos los jugadores ante el resultado favorable del encuentro y coordinando mejor sus avances, consiguieron ya durante todo el resto del match, dominar y precionar constantemente la meta de Beristain.

Todo el equipo del Valencia se lanzó a un vigoroso ataque, obligando a las partes defensivas del Deportivo a emplearse a fondo para evitar una severa derrota.

Navarro, aprovechando un pase de Pérez, para internarse, logró el tercer goals para el Valencia de un magnífico tiro que arrastró la red.

Siguió el dominio del Valencia, a pesar de lo cual y precisamente por la intensidad del dominio de los valencianistas logró el Deportivo Alavés su único goal, ya que en una escapada aislada en las postrimerías del partido y aprovechando que la defensa local jugaba avanzada, se coló fácilmente, llegando hasta la meta de Cano, al que batió Olivares, al salir aquél en falso.

Poco después acabó el partido con el resultado indicado de tres goals a uno a favor del Valnecia.

***

Por el Valencia se distinguió, sobre todos, Navarro, que fué el más eficaz en la línea delantera y un constante peligro para Beristain.

Cano hizo una buena defensa de su marco, y de los restantes destacaron Amorós y Rino, en la segunda parte, especialmente Amorós.

El Deportivo Alavés desarrolló muy buen juego en la primera parte, pero con escasa fortuna en los remates. En la segunda, en cambio, estuvo casi constantemente dominado por los valencianistas.

Antero y Quincoces fueron los mejores jugadores alaveses.

Arbitrando el valenciano Navarro se alinearon los equipos en la siguiente forma:

Valencia: Cano, Cívera, Torregaray, Rino, Ricart, Amorós, Pérez, Imosi, Navarro, Silvino y Sánchez.

En la segunda parte, como dejamos consignado, Movet sustituyó a Silvino.

Deportivo Alavés: Beristain, Ciriaco, Quincoces, Echevarrieta, Antero, Sanmartín, Modesto, García, Olivares, Albéniz e Ibarrarán.

EL LEVANTE VENCIO A UN EQUIPO MIXTO DEL GIMNASTICO, POR CINCO GOALS A DOS

Por la tarde se jugó un partido de promoción para el campeonato valenciano entre el Levante, que alineó a su primer equipo completo, y el Gimnástico, que formó un once mixto de titulares y reservas.

Arbitrando Vidal Royo se alinearon los equipos de la siguiente forma:

Levante: Gimeno; Cruz y Eloriega; Puig I, Antón y Pascual; Mario, Puig II, Muguruza, Bertrán y Alamar.

Gimnástico: Font; Vilaplana y Pozo; Justo, Trobat y Hernández; Portolés, Lliso, Montes, Aratells y Estós.

El Gimnástico dominó solamente en los primeros momentos del encuentro, por el entusiasmo con que sus jugadores suplieron la falta de técnica.

El Levante reaccionó pasado el primer impulso arrollador de los gimnásticos, dominando ya durante todo el partido.

No obstante, el primer goal de la tarde fué favorable al Gimnástico, que lo marcó por mediación de Montes, en un lío ante la meta de Gimeno, que no pudo hacer nada para evitar el goal.

Momentos después Puig II consiguió el empate para el Levante.

Bertrán, al rematar un pase de Puig II, cuando faltaban pocos momentos para llegar al descanso, marcó el segundo goal para el Levante, acabando el primer tiempo con el resultado de dos goals a uno a favor del citado equipo.

En el segundo tiempo Puig I pasó a jugar de medio centro, permutando su puesto con Antón.

El partido continuó siendo completamenemte favorable al «Levante» que obtuvo su tercer goal por mediación de Puig II, de un remate de cabeza.

Muguruza, al remate de un pase de Puig I, marcó el cuarto tanto.

Con neto dominio para el «Levante» siguió desarrollándose el partido. A pesar de esto, el «Gimnástico», en una oportuna jugada de Lliso, que remató con la cabeza un centro, marcó el segundo goal.

Faltando poco para terminar el partido, el «Gimnástico» incurrió en penalty, que tirado por Anton valió al «Levante» el quinto goal.

Acabó el partido con el resultado de cinco goals a dos a favor del «Levante».

El partido careció de interés, siendo de escasa calidad de juego.

Por el «Gimnástico» destacaron Lliso, Hernández y Justo.

Los mejores del «Levante» fueron Puig I y Mario.

ALARCON

Información de San Sebastián

EXPECTACION ANTE LA VELADA PUGILISTICA HISPANO-BELGA

San Sebastián, 22 (por teléfono).—La afición pugilística donostiarra ha acogido con gran entusiasmo y satisfacción el programa de la velada hispano-belga que el conocido promotor señor Bidaguren organiza para el día 2 del próximo mes de febrero, en el «rín» que se levantará en el Frontón Urumea.

Los combates que han de celebrarse en dicha velada son los siguientes:

Pesos mosca: Jimeno contra Jean Pan Eckerer.

Pesos pluma: Brú contra Fred Bastin.

Pesos ligero: Diógenes contra Bob Simón.

Pesos welter: Alós contra Pincken.

Pesos pesados: Mata contra Chaumont.

APERTURA DE UN NUEVO Y MAGNIFICO GIMNASIO

Para fecha próxima se anuncia en San Sebastián la apertura de un nuevo y magnífico gimnasio, construído por iniciativa del inquieto y conocidísimo deportista don Mariano Bidaguren. El nuevo gimnasio estará dotado de los más modernos adelantos existentes en esta clase de locales y del máximo confort.

Parece ser que para su dirección ha sido designado el ex campeón pugilístico Molina, en cuya misión será ayudado por un reputadísimo masagista italiano.

La instalación de este centro de cultura física está a punto de terminarse y su inauguración promete constituir para sus organizadores un completo éxito y para la afición donostiarra la satisfacción de una sentida necesidad.

«REAL SOCIEDAD» - «DEPORTIVO ALAVES», EN VITORIA

El próximo domingo la «Real Sociedad» enviará a su primer equipo a Vitoria para contender con el «Deportivo Alavés».

El equipo vitoriano devolverá su visita al donostiarra en Atocha ocho días después.

LA FINAL DEL CAMPEONATO GUIPUZCOANO (AMATEUR) DE PELOTA

El domingo próximo, día 27, comenzará en el Frontón Moderno, de esta ciudad, el torneo final del campeonato guipuzcoano de pelota, para «amateurs».

Los partidos anunciados son los siguientes:

En la especialidad de pala, lucharán la Sociedad «Eusko-Gastedi» y la «Real Sociedad».

A remonte: «Deportivo Loyolotarra» contra «Deportivo Fortuna».

Y a mano: «Eusko-Gastedi» contra «Gure-Izarra».

SALVADOR DIAZ

Angel Arocha

Parece que se conseguirá que cumpla el servicio militar en Barcelona

Desde hace algunos días vienen circulando rumores acerca de la posibilidad de que el jugador azulgrana, Angel Arocha, tenga que ausentarse temporalmente de nuestra ciudad y, por tanto, abandonar las filas del «Barcelona», debido a tener que ingresar en el servicio militar y haber sido destinado a las Islas Canarias, donde por su naturaleza le corresponde.

Aunque estos rumores no hayan carecido de algún fundamento, podemos hoy asegurar que, de momento, ha podido ser aplazada la fecha de su presentación en la capital canaria y que podrá obtenerse la licencia necesaria para que Arocha pueda cumplir sus deberes militares en Barcelona.

Los del Real Madrid a Tolosa

BAJAS EN EL EQUIPO MADRIDISTA

Madrid, 22.—Han salido para Tolesa los equipiers del Madrid, donde permanecerán descansando hasta el día del partido que se ha de jugar en Bilbao.

Se asegura de fuente fidedigna que no se alineará en el equipo Uribe, por no querer actuar contra sus paisanos en Bilbao, y sobre todo teniendo en cuenta que tiene familiares suyos en el equipo contrario y sería para él una coación por parte del público y de sus paisanos.

Corre también el rumor de que un jugador que se distinguió por su desgana en el partido del domingo, advertido por un directivo, se halla lesionado, negándose a ser reconocido, siendo probable que no se alinee.

Es casi seguro que Lope y Lope Peña sean los suplentes de las dos bajas.

CICLISMO

GRAN PRUEBA INTERNACIONAL PERPIGNAN-FIGUERAS PARA EL MES DE MAYO

Gran revuelo ha producido en esta ciudad al saberse que el entusiasta esportman Pepet Pujol, de Perpignán, preparaba para el próximo mes de mayo la gran carrera ciclista internacional, ya citada.

Según noticias de los organizadores, la casa Elvisch-Fontan ha asegurado la participación de un equipo integrado por Riera, Cañardó, Fontan, Ville y Cardons. También han asegurado su participación las marcas Automoto, J. B. Louvet, Alcyon, Peugeot...

Como puede verse, la magna lucha que se prepara, es de las que dejarán recuerdo y los elogios que nuestros aficionados a est notable deporte, dedican al entusiasta esportman Pepet Pujol y sus colaboradores: no pueden ser más efusivos y halagüeños. Nosotros desde estas líneas no podemos menos que alentar al abnegado deportista, ofreciéndole el apoyo necesario para que lleve a cabo esta notable carrera: que será una de las

INFORMACION DE BILBAO

Es posible que el domingo pueda jugar Carmelo, en cuyo caso aumentaría extraordinariamente la esperanza de los partidarios del Athlétic, ante el partido con el R. Madrid

Bilbao, 22. (Conferencia telefónica)—Toda la actualidad deportiva se reconcentra en el segundo partido semifinal que el domingo han de jugar en San Mamés el «Real Madrid» y el «Athlétic», de Bilbao.

El partido de Madrid, si bien no fué para que los partidarios del «Athlétic» se felicitaran, no dejó tampoco mala impresión, por el resultado y mucho menos en los muchos aficionados que presenciaron el match, a los que «el león» no pareció tan fiero como lo pintaban. Por ello se espera el match de San Mamés con tranquilidad relativa, aunque desde luego no tampoco con gran confianza.

Carmelo va mejorando lentamente de su dolencia, y aun cuando no parece probable que juegue el domingo, tampoco puede darse por descartada su alineación, que sería vista por todos los aficionados con la doble alegría de su reaparición y añadir un fundamento a sus esperanzas de seguir adelante en el Campeonato. Los demás jugadores que estaban algo enfermos o salieron ligeramente lesionados del partido de Madrid, van mejorando todos, lo que hace creer que la alineación del «Athlétic» el domingo sea la misma de la semana anterior en Chamartín, aun cuando se apunta como probable que juegue Aguirrezabala II de extremo izquierda en lugar de Juanito Echevarría.

En resumen: Nada en concreto todavía respecto a equipo. Gran expectación e interés extraordinario, precursores de un importante lleno en San Mamés, el domingo.

De las ciudade fronterizas, tales como Santander, Vitoria, San Sebastián, etc., se han recibido ya pedidos de localidades y entradas lo que permite suponer que vendrá bastante gente a presenciar esta semifinal del Campeonato.

***

El Baracaldo, siguiendo el ejemplo del «Tolosa», pide que se le considere clasificado para el segundo grupo de la Liga.

El Baracaldo ha dirigido a la Federación Vizcaína, con ruego de que ésta lo transmita a la Nacional, un razonado escrito, pidiendo que después de su victoria sobre el Deportivo Extremeño se le considere ya clasificado pra disputar el torneo de la Liga, formando parte del segundo grupo de la segunda división.

El Baracaldo funda su petición en el hecho de que lleva jugadas ya cinco partidos, de los que solamente ha perdido uno, ante el Racing de Sama, derrota que no puede contar, ya que, retirado aquel club del torneo, no lo tendrán como adversario los restantes.

El Baracaldo, en su escrito, aconseja al Comité Nacional que dé por terminado el torneo, vistos los cuantiosos gastos que implica a los clubs participantes, colocándoles en dificultad económica, y teniendo en cuenta que, de darse por terminado el torneo, habría una solución fácil, ampliando a doce el número de clubs que integrarán el segundo grupo de la segunda división, incluyendo en ella, juntamente a los ocho clubs ya designados en firme para integrarla, a los cuatro que durante la promoción se han mostrado los mejores, o sea al Baracaldo, Tolosa, Gimnástico de Valencia y Deportivo Extremeño. — *J. Miquelarena.*

¡EL CUARTO CIRCUITO CHEVROLET PARA EL MES DE ABRIL!

Otra nueva interesante es la de los rumores que circulan referente a la carrera que nuestro entusiasta esportman y representante de la marca Chevrolet en nuestra ciudad, don Bartolomé Trulls: prepara para el mes de abril. Dado el carácter tradicional que esta carrera va adquiriendo en los análes ciclistas de Figueras, es de esperar que todos los sportmans de Figueras y su comarca, sabrán corresponder como siempre, a los esfuerzos del entusiasta organizador don aBrtolomé Trulls.

BANQUETE A DON JUAN COMA

Un grupo de amigos proyectan homenajear a don Juan Coma, ex presidente del F. C. Barcelona, por su reciente nombramiento de presidente de la Federación Catalana de Atletismo.

El acto, según nos comunican los organizadores, consistirá en un banquete, del cual se avisará oportunamente la fecha y lugar de celebración.

Información de New York

EL CORREDOR DE PALMA SE PROPONE BATIR EL RECORD DEL MUNDO DE VELOCIDAD, EN AUTOMOVIL

Nueva York, 22.—El corredor automovilista De Palma, que había sido campeón americano de velocidad y estaba actualmente retirado de la actividad automovilista, se propone reaparecer en breve empuñando el volante, para defender por América el record de velocidad, que pertenece a su compatriota Kooch y contra el que preparan sendas tentativas de batirlo los ingleses Campbell y Seegrave.

De Palma se ha hecho construir un coche que pesa cuatro toneladas, con una potencia de mil quinientos caballos, que desarrollan 72 cilindros.

Patrocina la tentativa del corredor De Palma, el multimillonario White, de Filadelfia.—Jacques Olivar.

CHAPMAN ABANDONA LA DIRECCION CICLISTA DEL MADISSON SQUARE GARDEN

Nueva York, 22.—El conocido promotor Chapman, que desempeña la Dirección del velodromo del Madisson Square Garden y de la pista de Newark, ha anunciado que se retira de la Dirección de organizaciones ciclistas, renunciando a todas ellas: aun cuando por este año y mientras se le busca sustituto, seguirá al frente de las citadas pistas de Nueva York y Newark.—JACKESS OLIVAR.

KID KAPLAN BATIO A RITCIE TING

Nueva York, 22.—El boxeador Kid Kaplan, excampeón del mundo del peso pluma, batió por puntos en diez rounds a Ritcie Ting, en un combate celebrado en Filadelfia. — Jacquess Olivar.

Información de Londres:

PUGIL AMATEUR FRANCES BATIDO POR DESCALIFICACION

Londres, 22.—El púgil amateur francés Gourdyx, que debutaba en esta ciudad en un combate celebrado esta tarde, ante el inglés Caink, ha sido descalificado por haber colocado un golpe bajo a su adversario durante el segundo round.—BECH.

Información de Milán:

ITALIA JUGARA ESTA TEMPORADA DOS PARTIDOS INTERNACIONALES DE RUGBY CON CHECOESLOVAQUIA Y ESPAÑA

Milán, 22.—Comunican de Roma que se reunió la Federación italiana de Rugby, tratando de las bases para la organización del primer campeonato nacional del citado deporte.

Se acordó, además, que el equipo italiano juegue este año dos partidos internacionales, uno de ellos contra el de Checoeslovaquia, que tendrá lugar en Roma durante el mes de abril próximo, y otro contra España, que deberá celebrarse, a petición de la Federación española, en Barcelona durante el mes de mayo o el de junio, con motivo de la Exposición internacional.

Italia ha rechazado una invitación de Alemania para jugar otro partido internacional.—Molle.

SE ASEGURA QUE LA FEDERACION ITALIANA DE FUTBOL SOLICITA LA ORGANIZACION DEL TORNEO MUNDIAL

Milán, 22.—Se asegura que la Federación Italiana de Fútbol ha dirigido un escrito a la Comisión de Estudio que tiene en proyecto la organización del torneo Copa del Mundo, que se reunió el sábado en Ginebra, ofreciéndose para la organización del citado torneo para la Copa Mundial, en el primer año de su celebración.

La Federación Italiana ofrece, desde luego, amplias garantías para cuidar de esta orgainzación.—Molle.

Crónica Melillense

El "Deportivo Español" vence al "Melilla" por la mínima diferencia

En el campo de la Real Sociedad Hípica, se celebró un partido amistoso concertado entre los equipos arriba mencionados.

Con un lleno bastante aceptable en el campo de juego, se alinean los equipos en la siguiente forma:

Melilla S. C.: Sánchez, Angel, López, Miró, Jiménez, Aparicio, Juanito, Melchor, Martín, Jesús y Jiménez.

Deportivo Español: Navas, Gil, Alarcón, Verdú, Povedano, Santisteban, Rafael, Najera I, Becerra, Del Canto y Sánchez.

El árbitro señor Alenda, ordena el comienzo del juego, y saca el Melilla que juega contra sol.

La línea delantera del Melilla, muy bien apoyada por sus medios, inicia varios avances que llegan a la meta de Navas,Navas, teniendo que emplearse éste en algunas ocasiones para llegar a impedir que su portería sea traspasada.

Los primeros momentos son de dominio de los roji-negros, hasta que la línea media españolista se va afianzando y envía varios pases a sus compañeros del delante, que se pierden por la ineficacia de Del Canto, que está esta tarde muy gris.

Hay un avance de la delantera blanca, y cuando se disponía Sánchez a tirar es cargado violentamente, tocando el árbitro un free-kik, que se tira y dá ovación a Sánchez, el meta melillista, para lucirse en dos tiros seguidos.

Vuelven a presionar los del Melilla y uno de sus avances termina con un magnífico tiro de Jesús, que dá en el poste: dejando Gil la situación.

La rapidez y entusiasmo que ponen los melillenses en el juego, hacen que unos y otros incurran en faltas que el árbitro no toca.

Sigue hasta el final de este tiempo la presión melillista, sus avances muy bonitos se estrellan ante la labor de Navas, Gil y Alarcón, y en otras ocasiones contra la fatalidad, pues los tiros que el portero Navas no hubiera podido detener, chocan contra el larguero superior salen fuera por efectos raros del balón.

El santo está de espaldas del Melilla, esta tarde, y el público se dedica a apostrofar al árbitro, por creerlo parcial al Deportivo, nosotros a fuer de imparciales diremos que no vimos esta parcialidad, aunque sus fallos perjudicaron en algunos ocasiones al Melilla.

El primer tiempo terminó con el empate a cero goals, habiendo tenido que retirarse el portero Sánchez, por resultar lesionado.

Se inicia nuevamente el juego y Juanito sustituye a Aparicio, pasando a la delantera Diego Minero, que ocupa el exterior derecha.

El árbitro, al salir, es abucheado por el público y pierde la serenidad causando su arbitraje pésima impresión.

Pita un penalty contra el Melilla y al reclamarle los jugadores, lo convierte en un golpe franco desde la línea de defensas, que tira Verdú, y que es el primer tanto y único de la tarde.

Se endurece el juego y se acaba el fútbol, un partido muy bonito en el primer tiempo que termina con un sinnúmero de violencias de ambos lados de las que indudablemente el árbitro es el causante.

Antes de terminar se pita un penalty contra el Español y Juanito, en un exceso de nobleza lo hecha intencionadamente fuera.

Termina el partido con el resultado de uno a cero a favor del Español.

Ya decimos antes que no vimos la parcialidad del árbitro. El Melilla debe achacar su derrota (si así puede llamarse) a la mala suerte que tuvieron durante el primer tiempo en que debieron marcar por lo menos tres tantos. En el segundo, con la violencia de ambos equipos ya no se vió nada.

Se distinguieron del Melilla, Jiménez el medio centro que realizó un admirable partido y que creemos debe continuar en ese puesto que cubre perfectamente, le siguió en méritos Miró y después López, Sánchez, Angel, Melchor y Jesús.

Del Español fué el mejor Santisteban, siguiéndole Navas, Gil, Verdú, y Nájera. Del Canto no hizo nada y perdió muchos avances. Becerra, Povedano y Alarcón cumplieron, este último con las violencias de siempre.

El arbitraje del señor Alenda fué desdichado, pues si bien no creemos en la parcialidad, sí tuvo muchas grandemente a ambos equipos y con especialidad al Melilla. — Carlos Castro.

Información : de París :

EL PRINCIPE DE MONACO CEDE UNA COPA PARA EL TORNEO INTERNACIONAL DE ESGRIMA DE MONTECARLO

París, 22.—Comunican de Montecarlo que para sustituir a la Copa Ddegnat que se disputaba anualmente en un torneo internacional de esgrima y que el año último fué ya ganada en definitiva por el equipo italiano, ha hecho donación de una soberbia copa de oro que llevará su nombre el Príncipe de Mónaco.

Dicha Copa será disputada en igual forma que la célebre Dregnat. Actualmente figuran inscritos los equipos olímpicos de Francia, Italia y Alemania.—ARAMBURU.

:: Información de Bruselas ::

TASSIN SERA ENFRENTADO A SECILIE EN EL PROXIMO FEBRERO

Bruselas, 22.—Por un promotor local ha sido concertado un combate entre el campeón de Francia de peso pluma, Tassin, y el de Bélgica, Henry Secilie.

Dicho combate tendrá lugar el día 6 del próximo febrero.—Cooper.

EN CANARIAS

Se ha suspendido el campeonato insular de Tenerife, y han dimitido el Presidente y el Secretario del Comité Federativo

Las Palmas, 22.—En Santa Cruz de Tenerife se ha suspendido temporalmente, desde el último domingo, el Campeonato insular.

Las causas de esta determinación han sido tomadas debido a la irrevocable dimisión que de los cargos de presidente y secretario del Comité Federativo, los señores Adolfo Meléndez y Juan Valls, respectivamente, han presentado.

Dichos señores representaban en el seno de la Federación a los clubs Hespérides y Salamanca.

Básanse dichas renuncias, sencillamente, al asunto de la clasificación de las fichas de los jugadores. Algunas, hechas en condiciones antirreglamentarias, han permitido a estos jugadores actuar en partidos de Campeonato, siendo, por lo tanto, protestadas, por tal causa, las actas de los partidos celebrados.

Tres clubs, el Salamanca, el Iberia y el Fomento, colistas del Campeonato, han retirado su representación del Comité Federativo, creando con ello el grave problema que impide el legal desarrollo del Campeonato insular.

Estos tres clubs han propuesto a las restantes sociedades deportivas federadas de Tenerife, la suspensión del actual Campeonato hasta tanto el organismo federativo, como Comité autónomo, revise la actuación del Comité Federativo, llevándose a efecto la tramitación de licencias de jugadores legalmente y convocar urgentemente al efecto asamblea extraordinaria de clubs, ya que la Federación, con la falta de representación de tres clubs, carece de fuerza moral y de la autoridad precisa para resolver con justicia los múltiples asuntos pendientes. Esta asamblea habría de elaborar nueva reglamentación y reorganización federativa, que terminara con las anomalías actuales.

Entre tanto no se celebre la asamblea de clubs, el Campeonato insular queda suspendido.—Espino.

EL EQUIPO DEL BARCELONA EN EL PARTIDO DEL DOMINGO

¿Se alineará Platko?... Es posible que le sustituya Uriach

Aunque todavía no pueda darse como definitivo por no haberlo acordado la Comisión Deportiva del «F. C. Barcelona», nos informa un miembro de la misma que el domingo en el campo de Las Corts alinearán el siguiente equipo:

Platko; Walter, Mas; Martí, Castillo, Obiols; Pitra. Samitier, Arocha, García y Sagi.

No es muy segura, no obstante, la alineación del meta Platko, ya que en vista de su deficiente actuación del pasado domingo parece ser que jugadores y directivos desean someterle a nuevos ensayos y sólo en el caso de que estos dieran un resultado inmejorable, volvería a ocupar su puesto.

Caso de no defender el marco azulgrana Platko, lo haría en su defecto Uriach.

EL ARBITRAJE DEL PARTIDO BARCELONA-ESPAÑOL

¿Melcón o Escartín?

De nuevo se ha intentado, por parte del Barcelona y el Español, convencer al señor Vallana que aceptara el arbitraje del próximo encuentro entre los «eternos rivales», pudiéndose ya dar como fallidas las gestiones hasta estos momentos realizadas.

Por este motivo, y dando ya como segura la negación del árbitro-periodista-jugador, tendrá que procederse a un sorteo entre el señor Melcón y el señor Escartín, sorteo que se efectuará seguramente mañana.

EL BASE-BALL

Catalonia, 10 carreras; U. E. C., 11

El resultado de la alocución lanzada por el presidente de la Sociedad de Base ball, señor Peris, ha sido tan inesperado como halagüeño. Con decir que en cinco días se han formado cuatro nuevas sociedades para al práctica del popular deporte norteamericano, es todo un exitazo. He aquí sus denominaciones:

«Catalonia Base Ball», «Red Base ball Club», «U. E. C.» y «A. E. C. Base ball Club». Todas han pedido su ingreso en la «Sociedad de Base-Ball».

Las denominadas «Catalonia» y U. E. C.» verificaron el pasado domingo el primer entrenamiento, saliendo vencedora ésta por 11 carreras a 10.

Había que ver el entusiasmo desplegado por los neófitos baseballistas! Hubo momentos de verdadera emoción, pues este deporte se presta con frecuencia a ello; por lo que parecía que la competición se verificaba entre jugadores duchos en el deporte y no entre jóvenes desconocedores del juego, y lo que es peor aún, que lo practicaban por primera vez. El primer sorprendido de ello fué el propio señor Peris, que ejercía de director de las dos novenas explicando las jugadas a verificar, según aconsejaba la marcha del partido.

Durante los primeros «innings», aquello parecía lo que en términos taurinos ha dado por llamarse una mojiganga, pero a medida que transcurrían aquéllos y dábanse cuenta los jugadores que para vencer era preciso efectuar ciertos esfuerzos, había que ver los realizados por algunos de ellos, sobre todo en el último «inning» qué fué el que decidió la victoria.

Hay que hacer constar que un error del «catcher» del Catalonia fué el causante de su derrota.

He aquí la composición de los equipos:

U. E. C.: Vila, García, Masagué, Bagan, Pellicer Banus, Prat, Miquel y Torné.

Catalonia: Cortes, Ballido, Roselló, Pepe, Cortes II, Ollé, Puig, Ferrer y Ferrer II.

NATACION

El V Concurso de Invierno del C. N. Athlétic

El próximo domingo, en la playa del Club Natación Athlétic, se dará comienzo al V Concurso de invierno de natación y atletismo, que como todos los años celebra dicho Club con el fin de tener en la mayor forma posible a sus nadadores, apesar de no contar para ello con los medios modernos y prácticos.

En el citado concurso, que como es sabido se desarrollarán bastantes pruebas atléticas, no se descuida a la natación, de la cual se ofrecen en el transcurso del mismo, importantes sesiones que resultan competidísimas por el singular empeño que ponen los participantes en clasificarse bien sin arredrarles la baja temperatura del mar en estas fechas.

Este año, sin embargo, se han suprimido dos pruebas de natación. La trescientos y la de cuatro cientos metros libres. Ello ha sido motivado por haberse creado una categoría de infantiles, para los que hubieran resultado algo pesadas en esta época.

Así pues, como decimos anteriormente, el próximo domingo, a las once de la manaña, tendrá efecto la primera jornada del citado concurso, con dos importantes pruebas por este orden: salto de altura sin impulso y 50 metros natación braza de pecho.

Es de creer que este V Concurso se verá muy concurrido, pues ya cuenta con bastantes inscripciones y todavía faltan las de algunos elementos que en años anteriores se han distinguido notablemente.

Fútbol Comercial

El domingo tuvo efecto en el campo del Barceloneta un partido de entrenamiento entre dos equipos del F. C. Huracán.

El encuentro transcurrió en un completo dominio de los titulares, salvo contadísimas escapadas reservistas, iniciadas casi todas ellas por Sala. El resultado final fué de seis a cero, logrados los tantos por Gómez (2), Santos (2), Vives y el otro entrado en una "meleé", sin que pudiera precisarse su autor.

Se distinguieron por los vencidos, por encima de todos, siguiéndole por orden de méritos Sánchez y Sala; de los vencedores, el trío defensivo entró poco en juego, y cuando lo hizo obró con seguridad y decisión; de los medios, el mejor Barnet, flojeando las alas, y regular la delantera, fallando lamentablemente los extremos. Los equipos se alinearon del modo siguiente:

Primero: Figueras, Sala I, Sala II, Quinto, Barnet, Madalena I, Creus I, Gómez, Santos, Vives II y Bustunduy.

Reserva: Sánchez, Collado, Creus II, Sala (L.), Mora, Roy, Méndez, Vives I, Madalena II, Rosés y Almirall.

***

La Comisión deportiva del F. C. Huracán comunica a todos sus asociados que por acuerdo colectivo se ha cambiado el nombre del equipo por el de "La Preservatrice", tomando así el nombre de la conocida Empresa de seguros donde él radica.

En Borjas Blancas

Joventut Montserratina de Borjas, 4 - U. S. Vilanovense, 1

Ante numeroso público, en el campo de la Joventut Montserratina, de esta ciudad, ha tenido lugar un partido amistoso entre el propietario del terreno y la U. S. Vilanovense.

Los goals fueron hechos de la siguiente forma: a los 12 minutos, Belart marca el primer para el Joventut, al recibir un centro templado de Vallés. A los 28 minutos: vuelve a marcar Belart de la siguiente manera: Ferrán centra a Vallés y éste corre la línea centrando a Arrufat y éste retrasa el pase a Belart, que completamente desmarcado, obtiene el segundo goal de la tarde.

A los seis minutos del segundo tiempo, Arrufat, en una arrancada individual, bate al portero vilanovense por tercera vez. Ahora marcan los vilanovenses por mediación de Tell, al rematar un centro de Maciá. Y a los 35 minutos del segundo tiempo, Corretgé, obtiene el cuarto tanto para el Joventut, al recibir un centro de Belart.

El Joventut jugó muy bien especialmente en la segunda parte, que tuvo que defenderse con sólo diez jugadores, porque a los nueve minutos de empezada tuvo que retirarse Arrufat por resentirse de una antigua lesión en la rodilla.

Se distinguieron por el Joventut, Durán, que estuvo colosal parando inclusive un penalty, Pujol, Minguella (P.), Ferrán. Y por los vilanovenses, Argilés, Llobera y Maciá.

Los equipos se alinearon de la siguiente forma:

Joventut: Durán, Pujol, Martí, Vilamajó, Ferrán, Minguella (P.), Vallés, Belart, Corretgé, Arrufat, Jordan.

U. S. Vilanovense: Fábregas, Argilés, Tudela, Cos, Casas, Martí, Llobera, Maciá, Cots, Tell, Dalmau.—X.

En el campo del :: Barcanona ::

Rossi F. C. 4
Riva y García 2

En el campo del Barcanona se jugó este partido, que fué una bella demostración de juego por parte de ambos equipos y en el que vencieron merecidamente los del Rossi, que jugaron con enorme entusiasmo, pero encontrándose ante unos adversarios que les disputaron noble y valientemente la victoria, por lo que resultó un partido en extremo igualado e interesante.

Empezó el encuentro con ligero dominio de los de Riva y García, pero fué igualándose a medida que transcurría el mismo, hasta que a los veinticinco minutos, un centro de López es aprovechado por Ventura, para, en forma magnífica, marcar el primer goal para los del Rossi. Poco después, en un avance de la delantera de Riva y García, Freixas consigue el empate de un chut al ángulo.

Pero antes de terminar la primera parte, Ventura se encarga de perforar por segunda vez la meta de los de Riva, al rematar un pase de Garriga. Con este resultado termina el primer tiempo.

Empieza el segundo y a los pocos minutos, el extremo derecha de los vencidos consigue el segundo empate al rematar un pase de su interior.

El juego sigue largo rato muy nivelado, hasta que a los treinta minutos el Rossi consigue el tercer goal por medio de Ventura, y algunos momentos después, es Letes quien hace el cuarto y último goal al recoger un pase de Fuster. Poco después el árbitro silba el final del partido,

Los vencedores eran: Gómez, Lacorte, Russell, Fuster, Monllau; Riera, Garriga, Letes, Ventura; Planas y López.

En el campo del Sans

Peña Gual (C. D. Júpiter), 1
Peña Casanovas (U. S. Sans), 0

Ante numerosa concurrencia se jugó este partido en el campo del «Sans», que resultó en extremo interesante.

El dominio fué alterno: teniendo en cuenta que los vencedores se vieron handicapados por la falta de algunos de sus titulares, y aun así supieron adjudicarse la victoria por mediación del extremo derecha jupiterino Miquel, rematando de modo fulminante un bien combinado avance en que tuvieron intervención todos sus delanteros.

Los sansenses, por su parte, se mostraron muy oportunos en los remates, pero la labor de los defensas supo anular cuantas pelotas eran lanzadas contra el marco.

De los vencedores es difícil nombrar ningún jugador, acaso Alcón, jugaron con gran acierto.

De los vencidos ya hemos nombrado los defensas.

El equipo vencedor fué el siguiente:

Peretó, Clerch, Arnau, Vilaplana, Alcón, Roca, Miquel, Blanch, Borrut, Ibáñez y Vila,

El árbitro estuvo francamente mal, a pesar de todo, pero sus fallos perjudicaron tanto a un bando como a otro.

En Villafranca del Panadés

F. C. Villafranca (1.er equipo) 5
Penya Canaris (U. S. Sans) 2

Este encuentro celebróse en el campo del F. C. Vilafranca, asistiendo gran concurrencia para presenciar la nueva formación del equipo vilafranqués, que se alineó compuesto de elementos de reconocida valía como son Gándara, ex jugador del C. D. Europa, Sánchez, del A. de Sabadell, y Doménech (I), del S. C. Las Corts, que reforzaban al «Vilafranca». Dió comienzo el partido, notándose desde un principio la superioridad del F. C. Vilafranca, que realiza el primer avance, llevado a gran tren, teniendo que intervenir la defensa sansense para despejar el peligro. Otro avance de los vilafranqueses es llevado por Agustinet y Gándara, que lanza un centro. Sale Alamarge y bloca el balón ,pero le entran, violentamente, le cae el esférico y Agustinet remata a las mallas.

Los sansenses realizan una combinación muy bien llevada por la línea atacante y Ballesté de un fuerte tiro consigue el empate.

Ahora son los blanquiverdes los que dominan y después de una magnífica combinación de Alejo, Ballesté y Carrillo, este último consigue empatar de nuevo.

A los veinte minutos se logra el tercer goal, debido a un centro adelantado de Peraferrer. Saliendo el meta sansense y al rebotar el balón en Sibecas entra en su propio marco.

Transcurren unos veinte minutos con este resultado y en un barullo originado en el marco de los visitantes se ejecuta un penalty, por manos de Alcalde, que tirado por Gándara sirve para que se aputen el cuarto goal y con este resultado termina el primer tiempo.

En el segundo tiempo los sansenses jugaron desanimados por completo, a la defensiva por lo que hacia el final en un barullo lograron el quinto tanto los vilafranqueses.

Los equipos estaban formados: por el «Vilafranca», Olivella: Llorens, Mir; Doménech, Peraferrer, Galofré; Gándara, Agustinet, Sánchez, Gundet, Amalat, y la «Peña Canaris»: Alamarge, Martínez, Torres; Alcalde, Sibecas, Gutiérrez; Llorens, Alejo, Ballesté, Carrillo, Sánchez.

La Penya Ciclista de Borges Blanques

La Peña Ciclista de Borjas Blancas en reunión general ha elegido la siguiente Junta directiva:

Presidente, don Alejandro Curcó Oriol; vicepresidente, don José Griñó Farrerons; tesorero, don Ramón Olivart Esposa; secretario, don José Pujol Guasch.

Después de tomar posesión se acordaron varias excursiones para el presente año. Dicha sociedad ha fundado una Asociación de Socorros Mútuos para todos los siclistas que se lesionen montando en bicicleta.

Información de Palma de Mallorca

Hípica, Futbol y Ciclismo

Palma.—Con extraordinaria animación se celebraron unas interesantes carreras de caballos al trote con cabriolé y llanas, en el hipodromo de la R. S. Hípica de Mallorca.

El clou del programa lo constituía las tres últimas carreras.

En la llana celebrada en tercer lugar venció Petit a Lindo y Limeño que tenían cuarenta metros de handicap y a Jonvincell que daba cien metros de ventaja.

Petit, que resultó vencedor, empleó un minuto veinticinco segundos.

Jonvincell en segundo lugar un minuto diecisiete segundos, tiempo espléndido y pocas veces igualado, pues además del handicap de cien metros llevaba ochenta y cinco de peso.

La cuarta carrera era el favorito Bost, pero Un Reve se adjudicó el triunfo empleando en el recorrido de seis vueltas (3.342 metros), 5 m. 15 segundo.

El programa se cerró con la carrera en la que participaron Ki-Ki, Manus II y Sans Gene, éste con un handicap de cien metros. La carrera era a seis vueltas.

Dada la salida la emprenden a gran tren y Sans Gene pasó ya a la primera vuelta hecho un bólido y aguantando brillantemente el tren emprendido logró dar alcance a sus contrarios en la cuarta vuelta. Las dos restantes son de una emoción grandiosa, pues los tres caballos van juntos hasta que al final queda Ki-Ki rezagado y Sans Gene pisó la meta ante una estruendosa ovación, empleando en el recorrido cinco minutos.

***

Poco interés ofrecía el programa futbolístico celebrado ayer: varios partidos amistosos y uno de campeonato.

Este era entre el Mallorca y el Hispania partido que resultó reñidísimo pues si bien el dominio perteneció a los del Mallorca, el triunfo estuvo indeciso. Vencieron los mallorquines por dos a uno.

***

En San Canals el Baleares se enfrentó con el Mediterráneo venciendo el primero por dos a uno.

***

En el campo del Alfonso lucharon los primeros equipos Alfonso XIII y España F. C.

Vencieron los primeros por cuatro goals a uno.

***

En el Velodromo de Tirador se celebraron unas carreras ciclistas que se vieron más animadas que la matinal del domingo.

Dieron principio con el desfile de todos los corredores y a continuación se celebraron las eliminatorias para la de velocidad quedando clasificados para la final Taberner, Pocoví: Bover y Rigo.

Se celebró a continuación el match a meta partida, entre los equipos formados uno por Miguel Bover y Rafael Pou y el otro por Gaspar Pocoví y Antonio Antich, siendo la distancia de veinte vueltas; dándose por terminada la prueba si antes de cubrir dicha distancia uno de los equipos alcanzara al otro.

El equipo Pocoví-Antich logró a las primeras vueltas ligera ventaja a sus contrarios, conservándola hasta el final que Pocoví la aumentó al efectuar un precioso embalaje sacando unos quince metros de ventaja al equipo contrario. Una salva de aplausos acogió al vencedor, que empleó nueve minutos un segundo y tres quintos.

Seguidamente se corrió la final de la prueba de velocidad venciendo Taberner.

Corrióse luego la carrera de resistencia, exclusiva para terceras categorías y principiantes. Distancia: 8 quilómetros (24 vueltas). Los premios se adjudicaron por medio de primas que se concedían al primero y segundo que pasaran por la meta en cada sprint, que era cada tres vueltas, siendo las primas de tres y una pesetas; concediéndose también una prima de cincuenta céntimos al último que pasase mientras no sea doblado

Las primas de tres pesetas se las adjudicaron Gual, 4; Antich, 2; Bibiloni y Rigo, 1.

Las de una peseta Bibiloni, 3; Antich, 2; Salvá, 2; y Gual, 1.

Las de cincuenta céntimos las obtuvieron Vicens, 2 y Bibiloni, Adrover, Gual, Mestres, Rigo y Santandreu, 1.

Después de breve descanso se corrió la gran carrera de resistencia, libre para todos los corredores. Distancia, dieciséis quilómetos (48 vueltas).

Los premios consistían en primas concedidas en idéntica forma que en la prueba anterior, siendo las primas de cinco y dos pesetas y cincuenta céntimos, respectivamente.

Las de cinco pesetas se las adjudicaron Taberner y Pocoví, 4; Bover, 5; Pons, Bibiloni y Pastor, 1.

Las de dos pesetas Bover se adjudicó 9; Pocoví, Gual y Pastor, 2; y Pou, 1.

Las de cincuenta céntimos las obtuvieron Mestres, 8; Vicens, Salvá y Pou, 2; Riego y Santandreu, 1.

A. PIÑA

Por los sabios pronósticos de GACETA DEPORTIVA sabrá Vd. con anticipación el equipo que será este año Campeón de España: ¿Español? ¿Barcelona?

Urodonal F. C. . . . 10
Comp. Nacional Seguros. 0

Tuvo efecto en el campo del «Europa» antiguo un partido amistoso entre los equipos más arriba anunciados, en el que el «Urodonal» batió a la «Compañía de Seguros» por 10 tantos a 0.

El partido resultó algo aburrido, debido a la poca resistencia que opuso la «Compañía» al gran juego delantero del «Urodonal», que dominó toda la tarde.

ZAMORA usa máquina para escribir ROYAL

El equipo vencedor se alineó en la siguiente forma:

Blanco, Mas, Folch, Cinto, Simón, Orti, Fomas, Martínez, Gómez, Farmacia y Girón.

INSIGNIAS DISTINTIVOS
para toda clase de sociedades culturales deportivas. Gran surtido de todos clubs para coleccionistas. Pídase catálogo ilustrado gratis.
LA VASCO-ARAGONESA, Aurrecoechea, 9. BILBAO

EN EL CAMPO DEL JUPITER

Nobles del Pozo (C. D. Júpiter), 7
Victoria (R. C. D. Español) 2

Se jugó este partido en el campo de los vencedores, resultando una neta y brillante victoria de los «Nobles» por el resultado arriba indicado.

El partido fué nivelado en la primera parte, pero en la segunda los vencedores supieron aprovechar varias jugadas, marcando magníficos tantos.

Los goals fueron marcados 3 por Vila, 2 por Peiró, 1 por Ubeda y otro por Mira J:

El equipo vencedor fué:

Rodríguez, Mira, Bataller, Sancho, Valls, Mira J., Descarrega, Vila, Peiró, Ubeda y Mas,

EN BADALONA

F. C. Apolo (reserva) 6
Penya Colomença (1.er equipo). 1

En el campo del Apolo se jugó el anunciado encuentro entre los reservistas locales y la Peña Colomença del vecino pueblo de Santa Coloma de Gramanet, que nos brindaron una excelente tarde de buen futbol debido al ardor que ambos contendientes pusieron en la lucha para lograr la victoria.

Terminó la primera parte con empate a un goal, el del Apolo logrado por Baliarda, y el de la Penya por el extremo derecha. En la segunda parte la delantera del Apolo más acertada que la de sus contrarios, en brillantes combinaciones logró cinco goals más que le dieron holgadamente la victoria, marcados por Baliarda (dos), Rosés (dos) y Brossa.

Arbitró con bastante acierto el jugador del Europa Bosch, alineándose el equipo vencedor de la siguiente forma:

Soldevila; Ribas, Durán; Solá, Olaria, Borrull, Gall, Baliarda, Brossa, Rosés y Pradera.

GRAN CONCURSO CINZANO

1929 - EL AÑO DE CINZANO - 1929

Gracias a las iniciativas de la Casa CINZANO—cuyo nombre representa el de la industria más poderosa del mundo dedicada a la elaboración de aperitivos—, todo el mundo podrá llegar a satisfacer alguna de sus más gratas ambiciones, CON SOLO RECORDAR el nombre de «CINZANO» en el momento de tomar el aperitivo en el «bar», café, etc., o cuando lo adquiera para llevarlo al hogar. Para ello, nada más sencillo que tomar parte en el GRAN CONCURSO CINZANO 1929, con

PREMIOS POR VALOR DE 145.000 PESETAS

que ha organizado tan importante entidad y que tiene por objeto:

1.° Salvaguardar al público contra las falsificaciones, imitaciones y mezclas del VERMOUTH CINZANO, interesando y acostumbrando a los consumidores a exigir el CINZANO en botellas originales y, sobre todo, en botellines individuales precintados.

2.° Dar a conocer los siguientes nuevos productos:

QUINADO CINZANO, delicioso vino quinado, aperitivo y gran tónico.

BLANCO CINZANO, finísimo y exquisito «VERMOUTH» BLANCO DULCE.

PREMIOS DEL CONCURSO

1.° Un automóvil «Peugeot», superlujo, 18/75 C. V., sin válvulas, conducción interior, 7/6 plazas. Valor 48.500 pesetas.
2.° 25.000 pesetas en efectivo.
3.° Un automóvil «Peugeot», gran lujo, 10/18 C. V., conducción interior, 4/5 plazas. Valor 8.000 pesetas.
4.° Un magnífico abrigo de pieles de visón para señora. Valor 6.000 pesetas.
5.° Una motocicleta «Peugeot», tipo «sport», 3/5 C. V., tres velocidades. Su valor, 2.100 pesetas.
6.° Una máquina de escribir «Continental». Valor, 1.400 pesetas.
7.°, 8.° y 9.° Tres magníficos mantones de Manila. Valor global, 4.200 pesetas.
10.° Una máquina parlante «Odeón-Veroton», modelo gran lujo. Valor, 1.250 pesetas.
11.° a 15.° Cinco relojes oro pulsera, para señora, marca «Omega», de valor entre 525 a 600 ptas. Valor, total, 2.925 pesetas.
16.° a 25.° Diez relojes oro para caballero, marca «Omega», valor entre 255 a 1.240 ptas. Valor total, 6.315 pesetas.
26.° Una máquina parlante de viaje «Odeón-Veroton», dodelo «Paracelsus», forrada de cuero legítimo. Valor total, 330 pesetas.
27.° a 36.° Diez bicicletas marca «Peugeot», a elegir del catálogo. Valor medio, 250 ptas., y global, 2.500 pesetas.
37.° a 61.° Veinticinco plumas-fuente de oro, marca «Swan». Valor global, 2.000 pesetas.
62.° a 1.061.° Mil cajas con dos botellas QUINADO CINZANO, dos botellas BLANCO CINZANO y dos botellas VERMOUTH CINZANO. Valor global, 25.000 pesetas.

Además, se concederán tres premios en metálico de 5.000, 3.000 y 1.500 pesetas para los dueños de los establecimientos donde se hayan entregado los boletines que correspondan a los premios 1.°, 2.° y 3.° del concurso.

Desde 1.° de enero y hasta 30 de diciembre de 1929 todo el embotellado que salga de las fábricas CINZANO llevará adjunto unos boletines de participación al CONCURSO, numerados, como sigue:

Cada botellín de «BLANCO CINZANO» y «VERMOUTH CINZANO», un boletín.
Cada botella de los mismos productos, 10 boletines.
Cada botella de «QUINADO CINZANO», 20 boletines.

Los boletines deberán entregarse GRATUITAMENTE a los consumidores, a razón de uno por cada consumación.

Todos los boletines participarán al CONCURSO por el número que llevan impreso, y, mediante sorteo público, a la designación de los 1.061 premios que constan en este anuncio.

La designación de los concursantes ganadores de los 1.061 premios del CONCURSO se verificará el día 31 de diciembre de 1929, en Barcelona, en sitio público y mediante sorteo, presidido por un notario.

El personal de la Casa CINZANO no puede tomar parte en el concurso.

Los números de los boletines premiados se darán a conocer por medio de la Prensa en los primeros días de 1930.

Detalles complementarios sobre el concurso pueden hallarse en todos los cafés, bares y establecimientos similares de España.

Por lo tanto, para ser concursante basta con que, al tomar el aperitivo, se PIDA
UN BLANCO CINZANO
UN QUINADO CINZANO
UN VERMOUTH CINZANO

Encarecemos a los consumidores que EXIJAN los billetes del concurso que deben serles entregados GRATUITAMENTE

En caso de que su proveedor no tenga alguno de los productos CINZANO, y para que no falte en su hogar, mande por giro postal o cheque a Cinzano Vermouth-Vini, S. A., Lauria, 77 y 79, Barcelona:
Pesetas 55.—Por una caja de 12 botellas QUINADO CINZANO, con 240 boletines del concurso.
Pesetas 48.—Por una caja de 12 botellas BLANCO CINZANO, con 120 boletines del concurso.
Pesetas 40.—Por una caja de 12 botellas VERMOUTH CINZANO, con 120 boletines del concurso.
y se enviarán franco estación de su residencia o la más próxima, si no hay ferrocarril.

Automovilistas: EL GRAN GARAGE AZUL

les hace saber, que habiendo engrandecido nuestros locales, podemos complacer esmeradamente a todos nuestros clientes, por tener montado un esmerado servicio y hacerlo más económico que ningún otro. Actualmente contamos con 180 Clientes y todavía tenemos cabida para unos Sesenta Clientes más, que pueden pasar por este GARAGE a pedir condiciones, en la seguridad que quedarán muy satisfechos de conocerlo. - PUPILAJE desde 20 pesetas

ESPLENDIDO RESERVADO PARA COCHES PARTICULARES

MALLORCA, DEL 100 AL 114, - URGEL, 143 Y BORRELL, 204 - TELEFONO 30732

EL PARTIDO «VALENCIA-D. ALAVES»

Un plongeón del meta alavés

Un despeje de la defensa alavesa

Quincoces corta un avance

Beristain bloca, acosado

Un saque de esquina contra los alaveses

Una salida del meta alavés. (Fots. Vidal)

Un buen despeje de A... abalaga

Un excelente blocaje de Osés. (Fots. Gaibe)

EL PARTIDO «OSASUNA-REAL SOCIEDAD»