la humanitat

Any V — Núm. 964 — Preu: 10 cèntims

Fundador: LLUIS COMPANYS

Barcelona, dissabte, 23 de març del 1935

EL TEMPS. — El cel es presenta en general serè, llevat pel pla de Lleida, La Segarra i El Pallars, on apareix serè. Els vents bufen fluixos, en general, de direcció N i de direcció S i també fluixos pel camp de Tarragona, pla de Lleida i vall de Ribes. En les darreres 24 hores no s'han registrat precipitacions en tot el país.

El gruix de la neu és de 2.35 m. a Envalira; 36 cm. a Ransoll; 25 cm. a Angolaster i 4 cm. a Escaldes.

DESPRES DEL DEBAT PARLAMENTARI SOBRE EL CONTRABAN D'ARMES

Els membres de la Comissió dictaminadora seran 19 i no 21

Guió del moment

LES ESQUERRES REPUBLICANES ESPANYOLES

L'opinió pública ha seguit amb apassionada atenció aquestes jornades parlamentàries sobre el contraban d'armes. Al llarg de les dues dilatades sessions solament un fet apareix amb força absoluta: el discurs d'Azaña, que d'inculpat es converteix en acusador. Es inútil — i a més, ridícul — que la Premsa de dreta intenti d'escamotejar aquesta veritat i faci jocs malabars per dissimular la realitat. Les grans masses ciutadanes han seguit les incidències del debat, han llegit els discursos, i saben de què va.

¿Que s'ha votat la presa en consideració de la proposta de la CEDA? ¿Que ha estat nomenada la Comissió dels 21 per tal que emeti el seu dictamen? Sí, i què? L'opinió ha jutjat ja, i això és el que importa i el que compta. La figura d'Azaña, més alta que mai, segueix essent la gran figura de les esquerres espanyoles. «El procés del règim» s'ha convertit en el procés dels qui volien destroçar l'home i la seva representació. I Azaña surt d'aquí amb més autoritat moral que mai, i al seu voltant s'arremolina el que potser no havia tingut en cap altra ocasió: l'entusiasme popular, l'esperit combatiu — ho dèiem ahir — de les esquerres espanyoles, disposades a servir-se de la tremenda lliçó del passat.

En el debat s'ha produït un altre fet, complementari del que assenyalem i de la màxima transcendència per a la política d'esquerra immediata: el discurs de cordialitat fraternal i de compromís polític de Martínez Barrio. Amb la mateixa sinceritat que havíem de posar dies enrera un comentari advers a una actitud de Martínez Barrio, assenyalem avui amb veritable satisfacció les seves paraules a Azaña, que, al nostre entendre, equivalen a la reconstrucció pròxima, i potser immediata, de la unitat d'acció de les forces de la democràcia republicana espanyola, fet que ha de tenir una importància bàsica en el camí a recórrer.

Des de Catalunya saludem cordialment aquest retrobament, que esperem eficaç. Les esquerres espanyoles saben amb quina sinceritat hem insistit a totes les hores per tal que la unió fos possible. I saben també que Catalunya no és la Lliga, i que si les veus de Catalunya avui guarden silenci no és ni per manca de desig de parlar, ni per manca de capacitat per actuar, ni per manca d'escalf entusiasta, lleial i majoritari de multituds.

Ja hem vist com la Lliga ha votat ara contra la proposta d'acusació a Azaña, i no tenim inconvenient a reconèixer com a assenyada i prudent l'actitud adoptada pels seus diputats. Però aquest fet no pot fernos oblidar un altre fet, de més valor polític en la trajectòria d'un partit com «Lliga Catalana»: ens referim a la votació del suplicatori, durant el mes de novembre de l'any passat, per processar Manuel Azaña i Lluís Bello, en aquella ocasió detinguts al port de Barcelona, a bord d'un vaixell-presó. La «Lliga» col·laborà aleshores amb els vots dels seus diputats a una persecució l'epíleg de la qual és aquesta acta acusatòria d'avui. La «Lliga», partit català, votà aleshores a favor del suplicatori contra dos homes espanyols que havien posat tot el que eren i tot el que políticament tenien al servei de l'autonomia de Catalunya. Avui, al cap de cinc mesos, quan aquells acusats d'ahir han pogut acudir al Parlament, han pogut demostrar categòricament la seva capacitat i la seva decència i aglutinen al seu entorn un vast i fervorós moviment d'opinió—és a dir, quan aquells homes tornen a pesar i a influenciar decisivament en els curs de la vida política de la República — la Lliga ve a votar al seu favor, declara el seu convenciment d'inculpabilitat. Ho remarquem. No perquè creiem que el gest d'avui eximeixi la Lliga del gest d'ahir, sinó exactament pel motiu contrari: perquè el gest d'avui dóna major relleu a la gravetat del gest d'ahir.

EL CONSELL DE MINISTRES D'AHIR

Interessants declaracions del ministre de Justícia

Madrid, 22. — A dos quarts d'onze del matí es reuní el Consell de ministres a la Presidència. Acabà la reunió a dos quarts de dues.

El ministre de Justícia fou preguntat pels periodistes si s'havien ocupat dels expedients de penes de mort recentment tramesos al Tribunal Suprem, i el senyor Aizpun contestà que encara no havia arribat a poder del Govern l'informe del Tribunal Suprem.

El senyor Lerroux digué que no tenia res a afegir a la referència que donés del Consell el ministre de Comunicions.

El senyor Jalon facilità la següent referència verbal de la reunió ministerial:

—Tal com podeu veure per la nota que us lliuro, quasi tot ha estat despatx ordinari.

El ministre d'Estat ens ha informat sobre la marxa política internacional i després s'ha aprovat el conveni amb l'Argentina per tal de sotmetre'l a l'aprovació de les Corts.

S'ha parlat una gran estona de la crisi de treball i han intervingut en aquest assumpte extensament els ministres d'Obres Públiques, Treball i Hisenda, sobretot en allò que afecta a les indústries especialitzades com la metal·lúrgica i siderúrgia. Possiblement al pròxim Consell un dels ministres portarà un pla articulat per tal de donar treball a les indústries metal·lúrgiques en el que es refereix a la reposició de material de ferrocarrils, etc.

El ministre d'Hisenda ens ha parlat del pressupost i s'ha exhortat als ministres que presentin els informes parcials amb objecte d'avançar els treballs en el pressupost semestral.

El senyor Lerroux ha donat compte de les visites que havia rebut aquests dies i s'ha acordat trametre un avenç al poble de Maestranza (Ciudad Real) que es troba en situació delicada, i que pel ministre d'Obres Públiques es tramiten els treballs per tal de remeiar de moment la situació de dit poble.

Quant a la comissió de Càdiz que ha estat molt nombrosa i ha abarcat tots els sectors de la ciutat, tant polítics com de treball, el Govern ha acordat presentar una petició de crèdit extraordinari, recollint aquelles partides que corresponien al Ministeri de Marina consignades a l'any anterior i que no s'havien utilitzat.

El ministre d'Hisenda ha parlat amb relació al port franc de Càdiz, manifestant que si es fan treballs es podrà remeiar l'atur en aquella capital andalusa.

El ministre d'Indústria ha fet notar que amb la concessió de primes a la construcció, s'intensificarà el treball a les drassanes.

S'ha parlat també de la instal·lació a l'aeroport de Sevilla que serà un punt interessant en la navegació aèria del món.

Així mateix s'ha tractat de l'estat ruïnós en què es troba l'edifici on estigué instal·lada l'Acadèmia general de Saragossa.

Finalment, els periodistes preguntaren al senyor Jalon si el Govern havia parlat del resultat del debat d'ahir a la nit, i aquest ha respost:

—No hem tingut temps per a tractar, ni de coses disciplinàries ni d'altra cosa més que allò que us he dit.

EL SR. ROCHA DIU QUE HA QUEDAT VIRTUALMENT APROVAT EL TRACTAT AMB L'URUGUAI, I PARLA DE LA PRORROGA DELS PRESSUPOSTOS

Madrid, 22. — En arribar a la Cambra el ministre d'Estat digué als periodistes que al Consell d'avui no s'havien tractat assumptes de caràcter polític.

Afegí el senyor Rocha que demà arribarà a la Cambra el projecte de llei relatiu al tractat comercial amb l'Argentina. Encara que no figura a la nota oficiosa al Consell d'avui s'aprovà virtualment el tractat amb l'Uruguay tenient en compte que és probable que el Consell d'Estat informi favorablement. Es producte de les gestions del senyor Pareja Yébenes, d'acord amb l'informe que redactà la comissió espanyola que mantingué les negociacions amb aquest país.

En el relatiu a l'atur obrer s'ha nomenat una ponència composta pels ministres d'Obres Públiques, Treball i Hisenda perquè articulin un projecte per tal de remeiar aquesta situació.

Respecte a la pròrroga pressupostària, s'ha fet a base que en el pròxim trimestre, el ministre d'Hisenda pugui introduir modificacions d'acord amb la tasca que segueix la Comissió que entén en les economies pressupostàries. Es pretén arribar a l'estiu amb objecte de tenir perfilats els pressupostos i que no hi hagi necessitat d'anar a una nova pròrroga. Així, si fos necessari, estaria el camí més expedit per al cas que s'arribés a la revisió constitucional.

Respecte a la petició que ha fet el ministre d'Agricultura que es concedeixi al Crèdit Agrícola la quantitat de 20 milions de pessetes, i exposada pel senyor Jiménez Fernàndez la necessitat urgent de la seva petició, s'ha autoritzat a Tresoreria perquè faci un lliurament de 5 milions de pessetes per a les atencions sollicitades pel ministre. Després, la Comissió de Pressupostos, emetrà dictamen sobre el crèdit de 20 milions de pessetes que ha sollicitat el ministre d'Agricultura.

AQUEST NUMERO HA ESTAT VISAT PER LA CENSURA

EUFORIA

El Sr. Pic i els seus projectes

NOVES FESTES I CAVALCADES... PAGANT LA CIUTAT

Les multes per Higiene i Sanitat domiciliària han estat perdonades

El senyor Pic i Pon passarà a la història de la nostra ciutat amb la glòria, no solament de les reformes fantasmes, sinó també de les festes populars, que diu ell. Festes populars que costen un ull de la cara a la ciutat, però que distreuen. Algú potser voldria que amb les més de cent mil pessetes que costà el Carnaval, s'ajudés als obrers sense feina, i que, per exemple, es fes la urbanització de carrers de barris obrers i no pas únicament de la Via Augusta, carrer de palaus i de grans cases de pisos molt cars, que ha trobat un defensor amb el senyor Brunet —perquè en ell deuen viure els subscriptors de «La Veu»— sinó també d'aquelles tirallongues de carrers de l'altra banda del Passeig de la República, on viuen els obrers i els menestrals menys rics. També es podria fer quelcom per aquelles barriades específicament obreres, tan injuriades fa una temporada des de les trones dels temples barcelonins. Ah, però això és demagògia pura! Això estava bé aquells temps en què el senyor Pic havia de prendre possessió del seu càrrec de diputat provincial, pistola en mà, en què els lerrouxistes pensaven que els obrers eren uns ciutadans com els altres. Ara no, ja poden estar contents, els que no tenen feina ni què menjar, que es facin cavalcades a la via pública, de les quals poden disfrutar de franc. Gràcies que no s'hagi trobat la manera de fer-les en locals tancats, per a així donar-los aquell segell de distinció que, per exemple, a les festes de Carnaval d'aquest any varen tenir els balls del Liceu, en especial el de l'Artístic, que va batre tots els records de «refinament».

Es per això que el senyor Pic ens anuncià ahir que ens donaria un programa detallat de les festes i cavalcades del 14 d'abril. El senyor Pic vol que el 14 d'abril d'aquest any sigui ben característic de l'època piquiponiana. Després, com ja ens ha dit, farà tot el possible perquè els catòlics puguin fer la seva cavalcada de Corpus, i tots contents. Ja ho diu també l'al·ludit senyor Brunet de «La Veu»: «Si els no catòlics poden fer la seva rua per Carnaval, i encara troben l'ajut de l'Ajuntament, no hi ha cap raó perquè els catòlics no facin la seva». El senyor Pic ens ha dit que pensava el mateix.

Després, el senyor alcalde governatiu ens ha manifestat que, a la fi, es podran començar les obres d'obertura del carrer de Fortuny, pel fet que «El Siglo» ja s'ha avingut a vendre els terrenys vials que passen pel seu solar.

—Els he de donar la notícia que d'ací un mes i mig la línia de tranvies de Sants, la número ú, que passa pels carrers del Carme i Hospital, reverteix per complet a l'Ajuntament. He encarregat als tècnics que estudiïn el que cal fer. Es convenient treure aquella guillotina dels carrers esmentats. Veurem si es va a una solució amb l'esmentada Companyia o bé què es farà. Es possible que es cerqui la manera de fer una nova comunicació entre la Ronda i Sants.

A continuació el senyor Pic anuncià que, durant els dos mesos i mig que ell fa d'alcalde, ha augmentat la recaptació d'impostos en un milió set-centes mil pessetes.

Es clar que aquest augment depèn d'ésser els primers mesos de l'any, però què hi farem, no costa gaire de deixar-li aquesta petita ilusió.

—Es cert, senyor Pic, que heu donat un decret condonant totes les multes als propietaris?

—Totes no és ben exacte. Només he perdonat aquelles que corresponen a Sanitat i Higiene dels edificis.

¿No us ho deia jo que el senyor Pic és un home comprensiu amb els propietaris. Es lògic que aquests es vegin obligats a passar per les exigències dels llogaters, que volen tenir aigua als pisos i aigua que passi per dipòsits nets i volen tenir waters que no facin males olors i que volen que els celoberts no facin pudor? Això, mentre el senyor Pic sigui alcalde, és ésser massa exigent. Ens en fem càrrec i ens ho expliquem tot.

Un parèntesi en les nostres preguntes al senyor Pic perquè ens anunciï que d'ací a pocs dies començaran les obres d'obertura de l'Avinguda del 14 d'Abril fins a la carretera d'Esplugues. Bona nova pels automobilistes i pels amants i amics d'un camp de curses de gossos existent en aquelles barriades.

I ara una altra pregunta al senyor Pic:

—Uns obrers han vingut a lamentar-se que l'empresa que enderroca les Drassanes acomiada gent i utilitza explosius per a fer l'enderroc. Es cert això, senyor Pic? No és un perill que, en plena ciutat, s'utilitzi dinamita per a tirar murs a terra?

—No en sé res del que em dieu. Procuraré saber-ho, però penseu que l'enderroc cal fer-lo de pressa, perquè s'ha d'urbanitzar allò i cal fer el concurs per a altres enderrocs. Han de saber que allò ho convertirem en una casa magnífica. Farem una mena de jardí elevat que farà molt bonic.

De la contesta del senyor Pic n'hem pogut treure la conclusió que l'empresa enderroca utilitzant la dinamita i deixant obrers sense feina. El senyor Pic no hi podrà fer res perquè val més anar de pressa.

Es en aquest punt de la conversa que hem parlat de Corpus, però ens digué que, d'ací a allà hi ha encara dies a passar i ja es veuria com anava.

—I el què passa, no és cert senyor Pic? —digué un reporter.

—També, també. Es clar.

I com que no hi havia més assumptes, ni ningú no li feia cap més pregunta, el senyor Pic, en donar la mà a un periodista per a acomiadar-se, li diu ben baixet:

—Avui ens hem escapat de parlar de les Comissions Gestores.

Altres periodistes ho varen sentir i digueren també, de manera que no ho sentís el senyor Pic:

—Pel que en treuríem. Ja sabem que per ara no hi ha res fet.

A la Presó de Madrid

«Azorín» visita el President i ex-consellers

Madrid, 22. — Avui ha visitat a la presó al senyor Companys i ex-consellers de la Generalitat, l'acadèmic senyor Azorín, el qual els

AZORIN

expressà la seva simpatia i s'ha ofert per tot quan pugui ésser-los útil. El senyor Companys li ha dedicat una fotografia feta al vaixell «Uruguay» en la qual apareixen tots en grup.

El senyor Companys ha rebut després unes altres visites.

Després de la borrasca

Cordialitat entre la Lliga i la C. E. D. A.

«Possibles futures concòrdies...»?

«El Debate» — que calla com un mort davant el discurs d'Azaña amb motiu del debat parlamentari sobre el contraban d'armes —, recull amb avalot d'alegrois una de les declaracions de «Lliga Catalana» en el darrer Congrés i en fa un pretext de reconciliació entre «Ceda» i «Lliga» que clou l'última etapa de fricció.

Sembla que ha passat la borrasca. Podem assegurar que per ara i tant no sentirem més discursos de Cambó contra Gil Robles. Es perfila una entesa cordial, a base que «Lliga Catalana» deixi d'ésser la mica «catalana» que encara semblava ésser. Evidentment — cal donar-li en això la raó — Gil Robles sabia amb qui se les havia.

Aquest comentari de «El Debate» ve a segellar el pacte polític entre la «Ceda» i la «Lliga». Diu així:

«La Lliga se coloca, pues, en un estadio nacional español para su política, y así proclama «con espíritu de concordia» otras conclusiones también plausibles, cual la que se refiere a la revisión constitucional, que deberá realizarse «donde el texto vigente hace imposible la paz de las conciencias o constituye una amenaza perturbadora de la economía española».

De alabar son, por tanto, la orientación y la mayoría de los acuerdos solemnemente adoptados por la Lliga Catalana. Y con esperanzado deseo aguardamos hechos que los confirmen. Hechos que, aunque parezca paradójico, han de tener su màs pronta expresión en las palabras de los jefes; no màs discursos agrios y alejadores de posibles futuras concordias.»

Les causes de les campanyes dels monàrquics espanyols contra Mèxic

Diu el ministre de Finances, d'aquell país que no són econòmiques

Mèxic, 22. — En relació amb l'assumpte del pagament dels vaixells de guerra que Mèxic manà construir a les drassanes espanyoles, el secretari d'Hisenda i Crèdit Públic, senyor Bassols, ha fet les següents declaracions:

«L'import d'aquesa obligació immediata fou tramès en temps oportú al seu destí i dipositat al Banc d'Espanya. No es féu el lliurament d'aquesta suma en atenció que existien alguns petits punts de divergència que el Govern de Mèxic volgué aclarir, i es prestà a això el Govern espanyol, per considerar justificada aquesta pretensió.

Aquests dos punts de divergència no han estat arranjats encara; però com que solament afecten una petita part del muntant de l'obligació, i no tenim cap interès a conservar per més temps el total de la quantitat tramesa a Espanya, s'han donat instruccions a l'ambaixador de Mèxic a Madrid perquè faci el lliurament respectiu, excepte la suma en litigi, fins que no es defineixi el punt en debat.

La petita controvèrsia, per altra banda, podia haver-se resolt des d'abans, si en el temps oportú hi hagués hagut ambaixador de Mèxic a Espanya; però, com que no n'hi havia, la tramitació es féu més llarga.»

El senyor Bassols acaba dient:

«Els atacs dels monàrquics espanyols al Govern de Mèxic han tingut, per tant, mes bé un caràcter polític que una raó econòmica o financera.»

EL T. DE G.

Acordà autoritzar el trasllat del Sr. Lluhí a Barcelona

EN SITUACIO DE PRESO ATENUADA

Madrid, 22. — Aquest matí es reuní el Ple del Tribunal de Garanties Constitucionals.

Acabada la reunió el secretari de dit organisme, senyor Serrano Pacheco, manifestà als periodistes que els vocals havien signat l'aute de petició del Fiscal de la República denegant els tràmits d'instrucció prèvia.

Examinaren seguidament l'escrit del senyor Jiménez de Asúa, defensor del senyor Lluhí, en el qual es demana autorització al Tribunal perquè sigui traslladat l'ex-conseller de Justícia de la Generalitat a Barcelona per tal d'estar al costat de la seva esposa, la qual està a punt de deslliurar.

L'escrit està formulat en nom de la mare política del senyor Lluhí.

El ponent senyor Travieses digué que no s'oposava que el senyor Lluhí es traslladi a Barcelona en les degudes condicions de seguretat, i s'acordà així pel Ple. Ha contribuït molt a aquesta decisió l'informe de l'advocat defensor, que assenyala que el deslliurament tindrà lloc en un dels dies d'abril, i la vista contra els encartats de la Generalitat no s'iniciarà fins entrat el maig, pel qual motiu és segur que podrà ésser a Madrid el senyor Lluhí per a aquesta data.

Després d'un minuciós examen, el Tribunal acordà concedir l'autorització i trametre el corresponent ofici a la Direcció General de Seguretat per tal que el senyor Lluhí, amb les degudes precaucions, sigui traslladat a Barcelona en situació de presó atenuada, degudament vigilat.

Després s'autoritzà la Junta de Govern perquè concerti amb les Companyies de ferrocarrils els passis en iguals condicions que les del Congrés.

Després s'acordà que els jutges instructors siguin nomenats lliurement per als judicis criminals que es presentin al Tribunal, entre els vocals de dit organisme.

Afegí el senyor Serrano Pacheco que a la setmana pròxima es veurà la vista del recurs incoat pels ex-consellers de la Generalitat contra els senyors Pradera, Ruiz del Castillo i Martínez Sabater, que estaven recusats per dits ex-consellers.

Una vegada acabada la reunió del Ple, es reuní la secció segona del Tribunal i s'acordà aixecar la multa de 10.000 pessetes imposada al periòdic «Euzkadi».

LES MINORIES SOCIALISTA I REPUBLICANA CONSERVADORA (MAURA) NO HI TINDRAN REPRESENTACIO

Madrid, 22. — L'Esquerra Republicana de Catalunya ha designat per a formar part de la Comissió parlamentària que ha d'entendre en l'assumpte del contraban d'armes, al senyor Ferret, propietari, i al senyor Palet, suplent.

Els agraris han designat els senyors Lazcano, propietari, i Taboada, suplent.

Esquerra Republicana al senyor August Barcia.

Els socialistes no han nomenat representant encara. Tampoc l'ha nomenat la minoria Republicana independent que defensa el senyor Chapaprieta, així com els independents del senyor Calderón.

La Comissió enlloc de 21 diputats estarà integrada per 19 membres, per haver-se negat a nomenar representants els grups socialista i conservador.

Els liberals demòcrates han designat representant el senyor Alvarez Valdés, sense vocal suplent.

A SARAGOSSA

EL GENERAL CAP DE LA DIVISIO PRONUNCIA UN INTERESSANT DISCURS

Saragossa, 22. — El general cap d'aquesta Divisió, general Villegas, féu una visita al Casino de classes, que estava concorreguíssim, i pronuncià una allocució dient:

«Per a res hem d'intervenir en política. El poble escull els seus representants que són els que únicament poden regir la vida de la Nació. Nosaltres no hem de barrejar-nos en tals assumptes. Per altra part hi ha disposicions clares i terminants que ens prohibeixen aquesta intervenció.

Sé que es fan propagandes insidioses per tal de separar-nos del nostre fonamental deure i cal desoir-les en absolut, i per la meva part estic disposat que desapareguin. Tots heu de tenir en compte que aquestes propagandes solament serveixen per a l'interès personal dels que les fan. Nosaltres no tenim més deure que servir la Nació. Espero que tots m'ajudareu.»

Les paraules del general Villegas foren acollides amb gran entusiasme.

Emiliano Iglesias ambaixador a Mèxic?

Madrid, 22. — Als passadissos del Congrés es digué que en el Consell celebrat aquest matí a la Presidència s'aprovà la proposta de designació del senyor Emiliano Iglesias per a ocupar l'Ambaixada d'Espanya a Mèxic.

El tret per la culata

Les dretes espanyoles han caigut en el parany que s'han preparat inconscientment elles mateixes. D'un afer judicial com el contraban d'armes, n'han volgut treure un afer polític. Han cercat una arma d'atac contra les esquerres, i sobretot contra Manuel Azaña. Després de passar-se alguns mesos carregant l'arma i amenaçant l'adversari indefens, han disparat, amb la mà ja tremolosa, el tret en ple Parlament, mitjançant la triple acusació formulària de cedistes, monàrquics i tradicionalistes. La trinitat de la reacció...

El tret ha sonat amb espetec sensacional. No ha fallat pas. Però —cosa pitjor— ha sortit per la culata.

* * *

Declaracions del sumari? Indicis de culpabilitat? ¿Figures de delicte? Després del debat parlamentari, el castell de cartes, alçat amb murmuracions difamatòries de conversa privada i d'informació periodística, ha caigut ridículament. Es una enfonsada absoluta. No hi ha cap transgressió de les lleis per part dels acusats. I si n'hi hagués, alguns homes de l'actual coalició governamental compartirien la responsabilitat en el mateix grau o en un grau major encara.

Cal tot l'encegament de la passió política per a iniciar una ofensiva com la que les dretes han entaulat amb l'excusa del contraban d'armes. Jurídicament, llur acció no té cap base. Políticament, pren el caràcter d'una venjança personal. Lògicament, és un contrasentit; i ho és tant, que fins un home poc devot de la lògica, Francesc Cambó, ha remarcat, en la seva recent conferència, la paradoxa d'unes forces polítiques que van imposar fa un any una amnistia política de caràcter general i que ara demanen càstigs per a suposats delictes polítics comesos amb anterioritat a aquella amnistia.

Manuel Azaña ha esmicolat totes les allegacions hostils i tots els arguments acusatoris. Si acusacions hi ha d'haver, han de girar-se cap a un altre costat. La muntanya de paper d'un sumari tendenciós només és interessant ara pels seus caires polítics. I per aquest cantó, la desfeta dels atacants ha estat absoluta. El clàssic cas del alguacil alguacilado *ha tingut en la sala de sessions del Congrés una solemne representació.*

* * *

Estem segurs que, pel que toca als polítics esquerristes acusats —o millor dit, ex-acusats— la qüestió del contraban d'armes ha perdut tot el seu valor en l'aspecte judicial. En l'aspecte polític, al contrari, el seu valor ha crescut enormement. S'ha convertit en el símbol d'una gran batalla entre dues tendències oposades. I la tendència esquerrista, tota resplendent d'honestedat, ha obtingut ja la victòria moral, que és l'anunci i la garantia de la victòria material que aviat obtindrà en el terreny de la democràcia i del sufragi.

Un tret fallat és ja una dissort per als qui ataquen. Però un tret que ha sortit per la culata és per a ells una catàstrofe. Els dretistes encara s'aguanten dempeus, per la inèrcia de les posicions adquirides. Però la ferida rebuda de l'arma que ells mateixos han disparat, és una ferida mortal.

Mai no havia aparegut tan clarament la valoració intellectual i ètica dels homes de la República i dels homes de l'Anti-República. Mai els ciutadans no havien vist amb tan viva claror les interioritats dels partits, dels Governs i de les ànimes. Si el procés judicial encara està en curs, el procés polític resta clos definitivament.

Vist per a sentència, com diuen als tribunals. I la sentència veritable només la pot donar el poble. A hores d'ara, dins la consciència de tots els ciutadans rectes estan pronunciats ja els mots decisius.

A. ROVIRA I VIRGILI

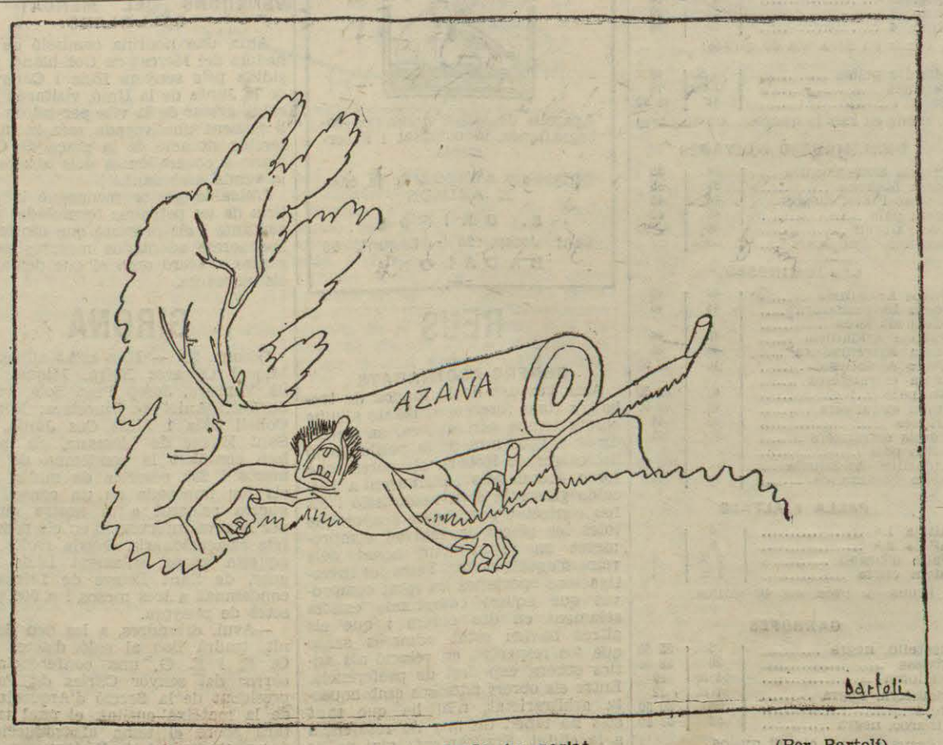

El senyor Azaña ha parlat (Per Bartolí)

- COMERÇ I FINANCES -

LA BORSA

Impressió

Als deutes de l'Estat, encara que amb una gran manca de transaccions, es va veure quelcom de sosteniment.

Les obligacions de Tresoreria de la Generalitat, guanyaren un quart per 100. Les Diputacions, Provincials i Municipals, sostingudes.

Les obligacions ferroviàries, sostingudes, però també amb una gran manca de negoci, i dominava el paper al rotllo. Les obligacions industrials, molt paralitzades.

Als rotllos de fi de mes, si bé va dominar quelcom el sosteniment, les transaccions foren d'escassa importància, tant al rotllo d'accions ferroviàries com al rotllo d'accions industrials. Les accions Montserrat, seguiren amb una forta tendència de puja.

Borsi del matí

Nord, 53'50, 53'60, 53'40, 53'50; Alacant, 40'00; Ford, 204; Explosius, 104'75, 105; Aigües, 172'50, 172'75, 172'65; Montserrat, 78'00, 80'00, 79'50; Rif, 53"75; Filipines, 338; Chade, 380, 379, 379'50.

Borsa de la tarda

Nord, 53'50, 53'55, 53'45; Alacant, 39'80, 39'90; Explosius, 105, 105'25; Ford, 204, 203'00, 203'50; Montserrat, 79'50, 80'00; Aigües, 172'50; Felgueres, 34'75, 35'50, 35'15; Rif, 53'85, 54'00; Sucres, 31'00; Filipines, 337; Chade, 379, 380.

Borsa oficial

Nord, 53'45; Alacant, 39'90; Chade, 381, paritat; Chade D., 75'20, paritat; Chade E., 75'60, paritat; Filipines, 337, operacions; Explosius, 105'00; Sevillana d'Electricitat, 77'00, paritat; Marroc, 5 per 100, 90'00, paritat.

CANVIS DE MONEDES

Lliures	34'90	35'00
Francs	48'35	48'45
Dòlars	7'35	7'37
Lires	61'05	61'25
Marcs	2'94	2'96
Suissos	238'25	238'50
Belgues	171'75	172'00
Florins	4'97	4'98
Escuts	31'70	32'10
Cor. Praga	30'60	30'80
Cor. sueques	1'79	1'81
Cor. noruegues	1'74	1'76
Cor. daneses	1'55	1'57

EL SOTS-SECRETARI D'HISENDA

Visità el Mercat Lliure de Valors

Aprofitant la seva estada a Barcelona, el senyor Abad Cascajares, sots-secretari d'Hisenda, visità el Mercat Lliure de Valors.

El senyor Abad fou rebut pel president, senyor Feliu, el qual li donà compte detallat del funcionament de la institució. El senyor sots-secretari recorregué després les distintes dependències de la casa.

MERCATS DE CATALUNYA

TORTOSA

COTITZACIO MITJA DELS PREUS DE LA SETMANA

Patates, diverses classes

Patates llavor anglesa, 40 ptes.; angleses, 37'50; riojanes de la Banyesa, 16; grogues, ídem., 16; flor morada, ídem, 17'50; rojes, ídem, 18; de Logronyo, 19; d'Haro, 18; de sembrar, Burgos, 22'50; d'Astorga, blanca, 15'50; ídem, groga, 16. Tot els 100 quilos.

Arròs

Arròs, zero, 58 ptes.; núm. 1, 60; superior, 63; perla, 67; Hèrcules, seleccionat, 90; matisat, 59'50; matisat, superior, 62; extra, 65; sublim, 69; Hèrcules, satinat, 92; mitjans d'arròs, núm. 1, 41; ídem, núm. 2, 39; verds (esquellat), 37; morret, 37, i arròs clofolla es paga a 38'08, menys impostos 5'88. Total líquid, 32'20. Tot els 100 quilos.

Oli d'oliva

Oli del país, 1 grau acidesa, 24'75 pessetes; 2 gr., 24; 3 gr., 23'50; 4 gr., 23'25; 5 gr., 23; 6 gr., 22'75; Aragó, menys d'1 gr., 25'50, i ídem, d'1 a 2 gr., 24'50. Tot el cantir de 15 quilos.

Farines, cereals i despulles

Farina, corrent, mitja força, 68 pessetes; força, magna, 74; d'Aragó, primera, força, 68; ídem, mitja força, 66; ídem blanca, 63; ídem, Cabezuela, primera, 32; farinases blanques, 37; purès, sense barrejar, 29; farina d'arròs, 44; segó de fulla de blat, 40; segonet, 37; cigró, Màlaga, superiors, 75; llonguet p. pollets de Daimiel, 70. Tot els 100 quilos.

Quartes, corrents, 21; ídem, extra B, 22; superior B, 23'50; superior C, 24. Tot els 60 quilos.

Polpes de remolatxa, corrent, 9'50; ídem, superior, 16'50; ordi comarca, 18 ptes. doble decl. (quartera); civada extremenya, 16 ídem, i garrofes qualitat de Benicarló, 7'50 els 40 quilos.

COMARQUES

*

TARRAGONA

NOTES DIVERSES

La comentada dimissió dels vocals del Patronat d'Assistència Social senyors Josep López i Pascual Monrabà, que amenaçava produir esdeveniments polítics, no els ha produït. El senyor comissari de la Generalitat a proposat per a suplir-los els senyors Joaquim Querol i Joan Vilà Canyelles.

— A la barca de pesca anomenada «Teresa» de la matrícula de Vinaroç, va desaparèixer mentre navegava, un tripulant.

El patró ha declarat a l'autoritat de Marina que el desaparegut no sabia nedar per la qual cosa suposa que aquest en caure a l'aigua d'improvís es devia ofegar. En els mariners, aquest sarcasme de no saber nedar es dóna molt sovint.

— Per si no estiguéssim prou angoixats amb les atrevides posicions que pren contra tota llei el clericalisme tarragoní, han donat la notícia que el nou director del Museu Provincial és Mossèn Josep López del Coro, natural de Granada.

— La setmana passa es traslladà a Madrid una comissió del Pòsit Marítim, acompanyada per un representant dels expulsats, per tal de resoldre personalment el greu problema plantejat a l'esmentada entitat cooperativista.

La Junta de caps de l'Institut Social de la Marina, es féu càrrec de la transcendència de l'afer, el qual quedà, segons sembla, resolt satisfactòriament i d'acord amb l'ideari redempcionista dels Pòsits. L'esmentada Junta anulà les reformes dictades darrerament en virtut de les quals s'expulsaren una cinquantena de socis, molts d'ells fundadors de la societat, l'any 1905, i es posà incondicionalment al costat dels que han tingut la valentia de plantar cara als cacics i als intermediaris del barri marítim, les idees dels quals eren les d'apropiar-se del Pòsit amb la finalitat de destruir l'obra social d'aquest.

Posteriorment, el dia 20 d'aquest mes, l'inspector coster senyor Macao, comprovà la certesa dels raonaments que féu a Madrid la comissió del Pòsit i, al mateix temps, comprovà les coaccions que han estat objecte uns armadors del Pòsit per part de l'intermediari i les falsedats amb què fou sorpresa de bell antuvi la bona fe dels organismes superiors.

BADALONA

MANIFESTACIONS DEL SENYOR BORRAS I NOTES DIVERSES

En la visita que feren els informadors a l'alcalde-gestor senyor Borràs, els manifestà que havia visitat el senyor Portela Valladares per tal de parlar-li de diferents assumptes, entre ells, del pagament de 7.500 pessetes que la Generalitat de Catalunya ha de lliurar a l'Ajuntament. També li demanà una subvenció per a l'Hospital Municipal. El senyor governador li contestà que procuraria atendre els seus precs.

— Per la brigada d'agents de vigilància han estat detinguts a la via pública diferents captaires. Per aralles hagueren d'ésser assistits al dispensari municipal Josep Inglada i Planas, de 56 anys; Genís Sànchez i Soler, de 33, i Victorià Martínez, de 21.

— Per al sosteniment de la Casa de Guariment, han estat rebuts diversos donatius, entre ells, els següents: Senyora D. Bertran, 10 pessetes; una senyora que no diu el nom, 5; de J. V. N., 10; senyora C. Guerrero, 15; Ràdio Badalona, pessetes 160'35, operàries de la casa Pasqual Nadal i altres que ens és impossible poder publicar.

El millor aparell?

Aparells de ràdio, màquines fotogràfiques, al comptat i a terminis

Dirigiu-vos a l'agent de la casa E. ARIMON

S. GRIFOL

Sant Josep, 25 - Sagunt, 56

BADALONA

REUS

OBRERS ACOMIADATS

Amb l'exsusa de la manca de treball, a Reus foren acomiadats alguns obrers temps enrera. Ara, en procedir-se a l'obertura de la perllongació del carrer de Robert, els obrers que foren acomiadats sollicitaren a l'alcalde gestor la seva readmissió i els fou contestat per aquest senyor que totes les places ja estaven compromeses en virtut d'un acord dels veïns d'aquell carrer. Fetes les investigacions oportunes ha estat comprovat que aquest compromís existia solament en dos obrers i que els altres havien estat admesos sense que fos respectat, en relació als antics obrers, cap dret de preferència. Entre els obrers admesos amb aquesta arbitrarietat, n'hi ha que tant sols no tenen un any de residència a la ciutat. Francament: així no es pacifiquen els esperits.

- ESPECTACLES PUBLICS -

Teatres

Teatre Còmic
PALAU DE LA REVISTA

AVUI, tarda, 5'15. Nit, 10'15. El gran èxit:
Mucho cuidado con Lola
per **Perlita Greco, Murillo** i tota la Companyia. 50 belleses en escena. Gran presentació. — Demà, tarda i nit:
MUCHO CUIDADO CON LOLA
Dimarts, reposició de:
EL PAIS DE LOS TONTOS

GRAN TEATRE ESPANYOL
Companyia del
NOSTRE TEATRE
DE VALENCIA

Avui, tarda, a les 4'30. **Entrada i butaca, 1 pta. EL FULANO DE LA CONCHA - ASO ES UNA DESGRASIA - EL NOVIO DE LA REINA - DE LA TERRA DEL GANCHO** — Nit, a les 10. Primer: **DE LA TERRA DEL GANCHO** i A RIURE! A RIURE! A RIURE!
ELS HEREUS DEL TIO PERE
o
A QUE TE MUIGUES NO ESPERE
Mai no haureu rigut en una obra, com riureu en aquesta — Demà, tarda, a les 4. Primer: **EL NOVIO DE LA REINA - DE LA TERRA DEL GANCHO - ELS HEREUS DEL TIO PERE.** Nit, butaques, 2 ptes.: **EL NOVIO DE LA REINA** i **ELS HEREUS DEL TIO PERE** — Es despatxa a tots els Centres de Localitats.

TEATRE POLIORAMA
Temporada oficial de TEATRE CATALA

Avui, tarda i nit, l'èxit veritat de **Josep Ma. Sagarra:**
LA RAMBLA DE LES FLORISTES

Teatre Romea
Telèfon 22026

A les 5'30 i a les 10'15:
CISNEROS
magnífic poema dramàtic, nou sorollós èxit de **Josep Ma. Pemàn.** Protagonista: RICARD CALVO — Demà, a les 3'30, especial: **CUANDO LAS CORTES DE CADIZ...** A les 6 i 10'15: **CISNEROS**

TEATRE BARCELONA
Companyia de comèdies
MORA-ESPANTALEON-BARROSO

Avui, dissabte, tarda, a les 5'15 i nit, a les 10'15, el gran èxit de **Muñoz Seca i Pérez Fernández:**
MI CHICA

TEATRE NOVETATS
Gran Companyia d'operetes i Revistes de CELIA GAMEZ

Avui, tarda, butaques, a 2'50 ptes. Nit, butaques a 3 ptes.:
La ronda de las brujas
triomf de:
CELIA GAMEZ
Aviat ESTRENA de
LOS INSEPARABLES

LLEIDA

Lleida, 22. — Una vegada celebrat el Consell de guerra, del qual ja vàrem donar compte, condemnant Benet Llurba i Tarragó, Andreu Terrés, Ramon Balcells i Bonet, Miquel Tarragó i Casals, Josep Nogués i Camí, Antoni Balcells i Freixenet, Josep Maria Caballé, Isidor Campa i Huguet, Francesc Gil i Llaurادó, Antoni Albagà i Aldomà, Ramon Altissent i Lluís, tots ells ingressaren ahir a la presó per tal de complir la condemna que els fou imposada.

— Un obrer, anomenat Antoni Montón i Vives, que estava treballant en un garatge d'aquesta localitat, va sofrir una forta intoxicació per emanacions de gasolina.

L'HOSPITALET

UNA PETICIO DE LA UNIO DE VENEDORS DEL MERCAT DE COLL-BLANC

Ahir, una nodrida comissió de venedors del Mercat de Coll-blanc, presidida pels senyors Ruiz i Cadevall, de la Junta de la Unió, visitaren l'alcalde gestor de la vila per tal de ferli present una vegada més la insostenible situació de la plaça de Coll-blanc a conseqüència dels abusos de la venda ambulant.

L'alcalde gestor reconegué la justícia de les peticions formulades pels visitants i els prometé que dintre de poc seran adoptades mesures enèrgiques, d'acord amb el que demanen els venedors.

GIRONA

Girona, 22. — Han estat alliberats Miquel Oliveres Xifra, Miquel Julià Ventura, Josep Prat Solà, veïns de Sant Aniol de Finestres; Miquel Collell Sala i Lluís Cos Jordà, de Sant Esteve de Llèmana, els quals han complert la condemna de dos mesos i 250 pessetes de multa que els fou imposada en un consell de guerra celebrat a la nostra ciutat per la seva intervenció en els passats fets revolucionaris. Queda reclòs, en aquesta causa, solament Lluís Noguer, de Sant Esteve de Llèmana, condemnat a tres mesos i a 500 pessetes de penyora.

—Avui, divendres, a les deu de la nit, tindrà lloc al saló d'actes del G. E. i E. G. una conferència a càrrec del senyor Carles de Palol, president de la Secció d'Arqueologia de la mateixa entitat, el qual tractarà sobre el tema «Introducció i desenvolupament de l'estampa a Girona»

TEATRE VICTORIA
Gran Companyia Lírica

Tarda, 4'30. Popular: **EL REY QUE RABIO - LOS CLAVELES -** Nit, 10: **EL NAUFRAGIO.** Gran esdeveniment. ESTRENA a Espanya de la sarsuela en dos actes, de **Rusell** i mestre **Estela: SOL DE LIBERTAD.** Decorats exprofesos. Gran presentació.

TEATRE CATALA
PRINCIPAL PALACE
Telèfon 11882
Companyia VILA-DAVI

Avui, tarda, a les 5'15 i nit, a les 10'15. Primer: **JUGAR A CASATS.** Segon. **L'èxit sense precedents: MISS-THERY?.** Triomf sorollós d'autor i intèrprets — Demà, diumenge, tarda, 2 OBRES, 2: **D'AQUESTA AIGUA NO EN BEURE i MISS - THERY?** Nit: **JUGAR A CASATS i MISS - THERY?.**

TEATRE OLYMPIA

AVUI, dissabte, nit, a les 10.
DEFINITIVAMENT ESTRENA
EL MUNDO DE LA LUNA
opereta arrevistada - Director **Ricard Fuentes** - Despatx de localitats a Comptaduria i Centres de Localitats — DIJOUS, 28:
REVUE-RADIO-RECLAM
A BENEFICI dels Hospitals - Director de l'espectacle: **Joaquim Montero** - Animador: **Baldomer Xifré.**

TEATRE APOL·LO
Telèfon 15948
Selecta Companyia de comèdies
MONTIAN - ROSES
Director: Emili Thuiller

Avui, tarda, a les 5 i nit, a les 10'15. **La butaca més cara 4 ptes.** L'èxit de la temporada
TU GITANO Y YO GITANA
Demà, diumenge, tarda, a les 3'30 i 6 i nit, a les 10'15: **TU GITANO Y YO GITANA.**
Dimarts, dia 26, ESTRENA:
ENTRE UNA MUJER Y UN HOMBRE
de «El Pastor Poeta»

TEATRE NOU
Gran Companyia lírica de
LLUIS CALVO

Avui, tarda, a les 4'30:
MOLINOS DE VIENTO
LA DOLOROSA
i
Los cadetes de la reina
Nit, a les 10:
LOS CADETES DE LA REINA.-
i
LA CHULAPONA

Cinemes

Publi-Cinema
Sessió contínua. Selent UNA PESSETA: **NOTICIARIS - DOCUMENTALS, VIATGES,** etc.

Fantasio
Avui, tarda, a les 4. Nit, a les 10: **REVISTA FEMINA - PATHE JOURNAL - LA DIOSA PRIMAVERA,** dibuix en color, de **Walt Disney — Marta Eggerth** en l'extraordinària producció:
SU MAYOR EXITO
Demà, sessió matinal - Dilluns. ESTRENA del bonic documental:
MALACA

CINEMA PARIS
Avda. Pta. Angel, 11 i 13
Telèfon 14544
Sempre el programa més atractiu
Tarda, a les 4'30. Nit, 9'45: **REVISTES PATHE - FEMENINA - Claudette Colbert en SINFONIAS DEL CORAZON** (és un film Paramount). — Triomf de **Dick Powell** en el film espectacular: **MUSICA Y MUJERES,** amb **Ruby Keeler, Joan Blondell.** — DEMA, DIUMENGE, MATINAL, 10'30 — **Despatx de localitats a taquilla per a la numerada de demà, diumenge, tarda, a les 6.**
DILLUNS VINENT. Els amors de l'immens músic SCHUBERT en la producció més deliciosa: **AL LLEGAR LA PRIMAVERA** i **Clive Brock** i **George Raft** en **EL CLUB DE MEDIA NOCHE.**

Coliseum
Avui, tarda, a les 4. Nit, a les 10'10: **REVISTA PARAMOUNT - PARAMOUNT GRAFICO - SOY COMO SOY** (Dibuixos) i
DEJADA EN PRENDA
per **Shirley Temple** i **Adolph Menjou.** — Són films Paramount
Dilluns, vinent: ESTRENA de
LA PATRULLA PERDIDA
(Producció RADIO)

METROPOL
Llúria, 115 — Telèfon 81222

Avui, tarda, a les 4 i nit, a les 10:
NOVATOS DEL CIELO
per **Albert Prejean** i **Blanche Montiel.**
POBRE DON JUAN
per **Marie Glory, René Lefevre** i **Arlete Marchal;**

MARYLAND
Plaça Urquinaona, 5 — Tel. 21966

Tarda contínua: 3'30, 5'30 i a les 7'30. Nit, 10:
NOTICIARI BAVARIA FILMS
NEGROS EN EL POLO NORTE
(Dibuixos)
POR EL MAL CAMINO
per **James Cagney** i **Madge Evans.**
Butaca: 2'20. A les 7'30: 1'65.

COMPETICIO DE LLIGA
Diumenge, 24, a les QUATRE
EL PARTIT DE MES EMOCIO
BARCELONA
contra
ESPANYOL
LES CORTS: Entrada, 3'50 més el 10 per 100.

Frontó Principal Palace
Avui, dissabte, tarda: GABRIEL II - GOITIA contra URIZAR I - TEODORO. Nit: ARGARATE - CAZALIS II contra IRIGOYEN III - IBARLUCEA.

FRONTO NOVETATS
Avui, dissabte, tarda, a les 4: CHIQUITO BILBAO - LEJONA contra AZURMENDI - URZAY. - Nit, a les 10'15: QUINTANA IV - CHIQUITO GALLARTA contra IZAGUIRRE - UNAMUNO. — Detalls per cartells.

GRAN PRICE
Casanova, 3, 5 i 7

Demà, diumenge, nit, a les 10'30. Gran festival patrocinat per la Revista Cinematogràfica Filmópocompetidora de Josefina Baner: grandiós ball de gala, la seva nova modalitat artística titulada:
UNA NOCHE EN ABISINIA
amb les seves danses i músiques típiques del país. - Actuació per primera vegada a Espanya de la dansarina de color banús, única Iis Lewys Wine presenta en un
ANACAONA
Elecció de «Miss Price 1935» — Orquestres: CARIOCA FOLLIES i PRICE JAZZ

BRAUS -- ARENES
Diumenge, 24, tarda, a les 4
GRANDIOSA «NOVILLADA»
2 sensacionals debuts, 2
6 novells-braus de GALACHE 6
NIÑO DE LA ESTRELLA
CIRUJEDA
RICHARD ORLAN
(francès)
ENTRADA, 1'75

Espectacles per a avui

TEATRES

Apolló. — Tarda i nit: «Tu gitano y yo gitana».
Barcelona. — Tarda i nit: «Mi chica!».
Còmic. — Tarda i nit: «Mucho cuidado con Lola».
Espanyol. — Tarda: «El fulano de la Concha», «Aso es una desgrasia», «El novio de la reina», «De la terra del gancho». Nit: «De la terra del gancho» i «Els hereus del tio Pere».
Nou. — Tarda: «La Dolorosa» i «Molinos de viento». Nit: «Los cadetes de la reina» i «La Chulapona».
Novetats. — Tarda i nit: «La ronda de las brujas».
Olympia. — Nit: «El mundo de la luna».
Poliorama. — Tarda i nit: «La Rambla de les floristes».
Principal Palace. — Tarda i nit: «Jugar a casats» i «Miss - Thery?».
Romea. — Tarda i nit: «Cisneros».
Victòria. — Tarda: «El rey que rabió» i «Los claveles». Nit: «Sol de libertad».

CINEMES

Amèrica. — «Casa Internacional», «Capricho imperial» i «El negro que tenía el alma blanca».
Astòria. — «El último vals de Chopin» i «Diez minutos de radio».
Avinguda. — «El último vals de Chopin» i «Amor a cara o cruz».
Barcelona. — «Las cuatro hermanitas» «La cucaracha» i «Salvad a las mujeres».
Bosc. — «Los Miserables» (segona jornada) i «La vida empieza».
Bohèmia. — «Sorrell e hijo», «Alma de bailarina».
Broadway. — «Tu serás mía», «Hay que casarlos» i «Los desaparecidos».
Capitol. — «La Maternal».
Coliseum. — «Dejada en prenda».
Catalunya. — «El tren de las 8'47».
Càntric Cinema. — «Por un beso», «Mari Luz», «El misterioso Sr X».
Comèdia. — «Entre la espada y la pared» i «Si yo tuviera un millón».
Comtal. — «Caravana», «El incomprendido» i «La chica del dorado Oeste».
Diana. — «King Kong», «El abuelo de la criatura».
Diorama — «Hollywood conquista» i «El rey de los Campos Elíseos».
Entença. — «Samarang», «Aprendió de los marinos» i «Cleopatra».
Esplai. — «Volga en llamas» i «La traviesa molinera».
Exceisior. — «Gedeon, Trampa y Cía» i «La bien amada».
Fèmina. — «El aristócrata».
Fantàsio. — «Su mayor éxito».
Foc Nou. — «Tarzàn y su compañera», «El negro que tenía el alma blanca» i «Capricho Imperial».
Frègoli. — «Los miserables i «Hombres en blanco».
Goya. — «Las cuatro hermanitas», «La cucaracha» i «Polvorilla».
Intim. — «Desfile de Candilejas», «Volando hàcia Rio Janeiro», «Bolero», «Vampiresas 1933» i «La calle, 42».
Iris. — «Las 4 hermanitas», «La cucaracha» i «Polvorilla».
Kursaal — «María Luisa de Austria» i «La isla del tesoro».
Laietana. — «La hermana San Sulpicio», «Peregrinos» i «A dormir se ha dicho».
Majestic. — «Volga en llamas», «Muchachas de Viena».
Marina. — «El rey de los Campos Elíseos», «El mundo cambia» i «La pròpia culpa».
Maryland. — «Por el mal camino».
Metropol — «Pobre Don Juan».
Miria.— «Caravana», «El incomprendido» i «Víctimas de la justicia».
Mistral. — «Las cuatro hermanitas» i «La cucaracha».
Monumental. — «Desfile de Primavera», «Mía serás» i «El mundo es mío».
Mundial. — «La isla del tesoro», «Alicia en el país de las maravillas».
Núria. — «Amantes fugitivos» i «María Luisa de Austria».
París. — «Sinfonías del corazón», «Música y mujeres».
Pedró. — «Sorrell e hijo», «Alma de bailarina».
Pathe Palace. — «Gedeón, Trampa y Cía» i «La bien amada».
Principal. — «Los Miserables» (segona jornada) i «La vida empieza».
Publi Cinema. — Reportatges d'actualitat.
Rambles. — «El último vals de Chopin», «El fiscal vengador».
Royal. — «Desfile de Primavera», «Mía serás» i «La Diosa de la selva».
Select Cinema. — «Las cuatro hermanitas», «Impulsos secretos» i Noticiari.
Smart. — «La isla del tesoro», «Hacia las alturas» i Revista.
Splèndid — «Deslices» i «Toda una mujer».
Talia. — «Volga en llamas», «Canción de cuna», «Ana Vickers».
Tetuàn. — «La Dolorosa» i «María Luisa de Austria».
Tívoli. — «Ojos cariñosos».
Triomf. — «El rey de los Campos Elíseos», «El mundo cambia», «La pròpia culpa».
Urquinaona. — «Las vírgenes de Wimpole Stret».
Volga. — «La dama de las camelias» i «Oye papà!».
Xile. — «La muerte de vacaciones i «Sobre las nubes».

MERCAT DE LLOTJA

FARINES	PREUS	
Aragó	66	70
Castella (corrent)	64	65
Id. (extra)	70	71
Força	80	95
Local, corrent	64	65
Idem extra	69	70
Regió	65	66
Preus en ptes. els 100 quilos.		
BLATS		
Aragó	50	
Castella	50	
Extremadura (corrent)	50	
Idem (cruixer)	50	
Mancha	50	
Navarra	50	
Penedès	50	
Urgell	50	
Preus en ptes. els 100 quilos.		
ARROSSOS		
Bomba	110	120
Idem Calaspar	120	130
Bell-lloc O.	60	61
Floret	63	64
Granja	68	70
Selecta	64	65
Trencat	47	48
Farina d'arròs	50	52
MONGETES		
Castella (corrent)	100	105
Idem (selecta)	118	120
Estrangeres	60	80
Mallorca	62	64
Prat	85	90
València	80	90
CIGRONS		
Andalusia	95	100
»	70	80
»	73	75
»	63	64
»	57	58
»	55	56
Marroc		
Mexicans	100	105
Palous	60	62
Sauc	185	188
Preus en ptes. els 100 quilos.		

DESPULLES	PREUS	
Segones	23 50	24
Terceres	20 50	21
Quartes	19 50	20
Núm. 3	28	29
Núm. 4	27	28
Preus en ptes. els 60 quilos.		
Menuts prims	15 50	16
Segonet	17 50	18
Segó	18	18 50
Preus en rals la quartera de 70 litres		
ORDI, MORESC I CIVADES		
Civada Extremadura	34	35
Idem Mancha	34	35
Moresc Plata, dispon.	44	45
Idem pals	40	42
Ordi, Urgell	38	38 50
Escaiola, Andalusia	55	57
LLEGUMINOSES		
Faves Andalusia	44	45
Idem Extremadura	44	45
Idem Mallorca		
Favons Andalusia	43	44
Idem Extremadura	45	45
Veces Andalusia	40	40 50
Idem estrangeres		
Ers pals	42	42 50
Idem estrangers	42	42 50
Guixes	42	44
Pèsols estrangers	90	95
Idem pals		
Llentilles Andalusia	100	100 15
Idem Salamanca	90	100
PALLA I ALFALS		
Alfals 1.a	6	
Alfals 2.a	5	
Palla d'Urgell	2 50	3
Idem curta	3 50	4
Preus en ptes. els 40 quilos.		
GARROFES		
Castelló, negra	38	38 50
Elvissa	28	28 50
Mallorca	28 50	29
Matafera, negra	31 50	32
Roja	30	30 50
Vinaroç, negra	33	33 50
Preus en rals els 42 quilos.		

la humanitat

EDITORIAL LLIBERTAT S. A.

Redacció i Administració
RONDA UNIVERSITAT, 25
Telèfon 22129

Impremta:
TALLERS, NUM. 4
Telèfon 14446

PREUS DE SUBSCRIPCIO:

Barcelona, un mes	2'50 ptes	
Fora, un trimestre	7'50	»
Amèrica Llatina i Portugal un trimestre	9 —	»
Altres països un trimestre	18 —	»

·EL TREBALL·

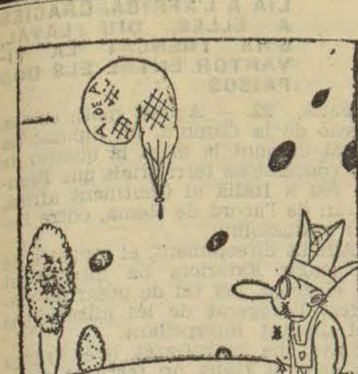

«DEL DEBATE DE AYER, O ILUSIONES PERDIDAS

—¡Ay de mí, y cómo se desinfla!»
(De «El Sol».)

«PARADOJA

UNO AL OTRO. — ¡Al reventar nos ha fastidiado!»
(De «El Diluvio».)

«ACTUALIDAD

—¡Alijo, alijo! ¡¡Y al padre!!»
(De «Heraldo».)

«RESUMIENDO

—Total, señores: que he descubierto un alijo de estupideces y de mala fe.»
(De «El Liberal».)

«OBRES CLASSIQUES CASTELLANES

«El sombrero de tres picos», «El escándalo» i «El niño de la bola».»
(De «La Veu».)

«DESENCANTO

—¡Señor, señor! ¡Para este viajecito sobraban las alforjas!»
(De «Heraldo».)

«EL MOMENTO INTERNACIONAL

—¡Vaya usted con cuidado, señor Hitler!»
(De «Las Noticias».)

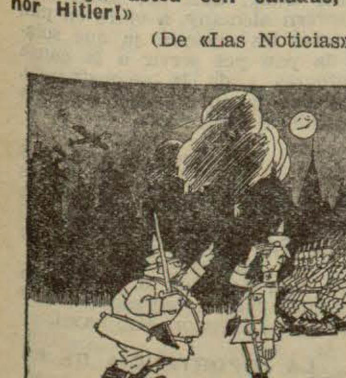

«EL SIMULACRO DE DEFENSA ANTIAEREA

—Está ordenado que no haya luz alguna. ¡Pronto! ¡Mandad que la luna se oculte en aquella nube!»
(De «La Voz».)

REUNIO DEL PLE NACIONAL DE LA C. G. T. FRANCESA

Els dies 18 i 19 de març, va celebrar-se el Ple Nacional de la C. G. T. francesa, amb assistència de delegats de totes les Federacions Nacionals d'Indústria i Federacions departamentals de França.

Un dels acords de més transcendència pres per unanimitat, menys sis abstencions, fou el referent a la necessitat urgent d'establir la unitat sindical, afirmant-se per la continuació de les deliberacions amb la C. G. T. U.

També fou adoptat, amb mires a apaivagar l'atur forçós, un pla de grans treballs públics per al qual és indispensable instaurar una fiscalització sobre les banques i les companyies d'assegurances, a fi d'assolir la nacionalització de les principals fonts de riquesa del país.»

Lleó Jouhaux pronuncià un extens discurs sobre la situació monetària. S'ha declarat contrari de la desvaloració que només té partidaris —digué— entre els homes de la dreta i les organitzacions feixistes.

Paul Faure destaca la importància d'aquesta reunió plenària, en un article que publica a «Le Populaire», ja que els seus acords són d'una gran transcendència, car es tracta de la més poderosa organització sindical francesa.

També es declarà resoltament contrària a la guerra i es parlà extensament de la mà d'obra estrangera. Fou Lleó Jouhaux el qui pronuncià un important discurs declarant improcedents les disposicions preses pel Govern francès, vis a vis dels treballadors immigrats. Cal defensar els exiliats polítics, afirmà Jouhaux.

Insisteix, Jouhaux, en la necessitat de crear un Comissariat central destinat a regularitzar la mà d'obra estrangera.

Féu extenses consideracions amb relació a la tasca a realitzar per la Federació Internacional Sindical.

Explicà com, a causa de la greu situació en què es troben les organitzacions sindicals d'Alemanya, Austria i Espanya, la Internacional ha de socórrer els companys d'aquests tres països, avui dominats pel feixisme.

Una de les resolucions importants que prengué el Ple Nacional Confederal, fou el manifestar-se contrari a la creació de Sindicats Unics.

Heu-vos ací l'acord:

«El Ple Nacional Confederal confirma les seves decisions anteriors vis a vis dels Sindicats dits «únics» o

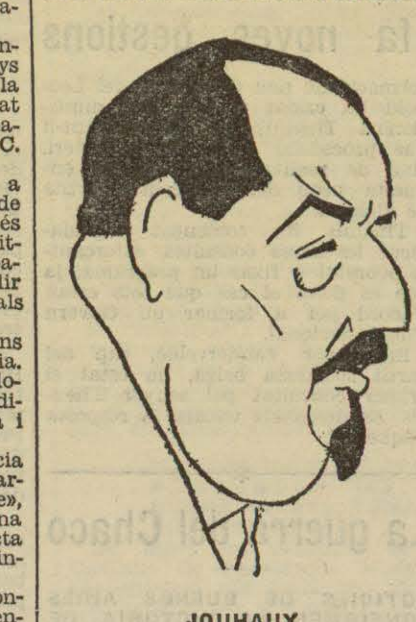

JOUHAUX

unificats. El Ple els condemna formalment.

Fa constar el Ple que aquests Sindicats Unics s'han constituït violant les regles i estatuts confederals.

El C. C. N. s'adreça al bon sentit dels militants i dels Sindicats, que, de bona fe intervenen o han intervingut en la creació dels Sindicats Unics perquè tornin a la disciplina confederal amb mires a realitzar la veritable unitat sindical.

El Ple crida l'atenció a les Federacions Nacionals i Departamentals per tal de fer avinent als seus sindicats que s'hagin col·locat en aquesta situació irregular, per tal que adoptin les resolucions pertinents a fi de normalitzar la situació dels esmentats Sindicats Unics, amb mires a la participació al proper Congrés Nacional.»

«Solidaridad Obrera» contra l'abstencionisme

En l'edició d'ahir de l'òrgan de la C. N. T., es publicà un article signat per Josep Riera titulat «Contra el abstencionismo» i que pel seu interès i pel lloc on ha estat publicat, reproduïm a continuació:

«Son muchos los compañeros que por diferencias de apreciación, por cuestiones personales, o porque no han encontrado el respeto necesario entre los propios militantes al emitir su criterio, se quedan al margen del movimiento y esperan a que cambien las cosas y que el buen sentido se imponga por... milagro.

Somos contrarios, en absoluto, a esta posición. Un anarquista no puede ni debe abstenerse de intervenir en las múltiples actividades de nuestro movimiento, y mucho menos en circunstancias como las actuales, en que inhibirse es una deserción frente al peligro inminente de una situación de fuerza que aplaste por largo plazo toda actividad de orden emancipador.

Desde estas mismas páginas, el compañero Manuel Pérez se congratula de la acertada labor que lleva a cabo «Solidaridad Obrera» actualmente, reflejando su optimismo respecto al porvenir de nuestro movimiento y seguidamente contribuye a la obra común con un excelente trabajo de orientación constructiva.

No debe quedar ni un solo militante al margen del movimiento; todos dentro de nuestro radio de acción, y según nuestras aptitudes, debemos contribuir a difundir y convertir en realidad el ideal común.

Inhibirse no es ninguna solución; y si esto se ha hecho por la creencia de que las cosas no marchaban conforme entendíamos nosotros que debían ir, es desde dentro, actuando, y no absteniéndose, que puede demostrarse la justeza de una apreciación.

Nos abstenemos de intervenir en la política parlamentaria, no porque los políticos sean malos, sino porque el sistema, cuanto más perfecto fuera, cuanto más lo valorizaríamos con nuestra intervención, más contribuiríamos al afianzamiento del «statu quo» actual por la indiferencia de los trabajadores para sus propios problemas. Pero no podemos abstenernos de intervenir en las actividades del movimiento libertario del país con la intención de que se perfeccione, que se corrijan los defectos como ingénuamente creen algunos o pasándose al enemigo como no tan ingénuamente creen otros.

Nuestra organización, el movimiento en sus diversas manifestaciones, Sindicato, Ateneo o Grupo, necesita de la voluntad de todos, y todos somos los que moralmente seremos responsables si por falta de esta suma actividad se instaura en el país lo que tanta sangre cuesta y ha costado a trabajadores italianos y alemanes.»

UNA VAGA

Abans d'ahir es declararen en vaga els obrers de la fàbrica «Lainerie Barcelonaise» per una diferència amb la direcció de la casa amb relació als salaris.

Segons informes, alguns vaguistes, ahir al matí es reintegraren al treball.

Biblioteca per als obrers en atur forçós

Hem rebut del senyor Enric Roig, per tercera vegada, una aportació de dos volums:

«Ideològicos, teorizantes y videntes», de Santiago Valentí i Camp, i «Aspectos económicos de la gran guerra», de Frederic Rahola.

De Vicenç Pasqual, quatre volums:
Primer i segon volums de «El vientre de París», d'Emili Zola.
Primer i segon volums de «La ralea», d'Emili Zola.

Recomanem als nostres lectors i amics que continuïn trametent-nos llibres. N'hem rebut molts i valuosos, però no n'hi ha prou. Una biblioteca pública ha d'ésser nodrida tant com selecta. Mentre no tinguem un nombre considerable de llibres —un miler almenys— no podrem començar els treballs preparatoris per a instal·lar la Biblioteca.

Cal, doncs, apressar-se. Ho recomanem als autors, als llibreters, als editors i, en general, a tots els nostres lectors.

Esperem el vostre donatiu, a la nostra Redacció, Ronda Universitat, 25.

Una visita a l'ex-conseller senyor Martí Barrera

Una comissió d'obrers i empleats del Gas i Electricitat visità ahir l'ex-conseller del Treball senyor Martí Barrera, per tal de felicitar-lo i regraciar-lo, amb motiu de complir-se el primer aniversari de la fi de la vaga que, com a conseqüència, es creà la Caixa de Pensions i Retirs.

El senyor Barrera agraí la visita i els manifestà que sempre estarà disposat a defensar les justes reivindicacions dels treballadors.

ELS OBRERS DEL FERROCARRIL DE PALAMOS PATEIXEN LES CONSEQUENCIES DEL DESACORD ENTRE LA COMPANYIA I L'ESTAT

L'alcalde de Palamós, acompanyat d'una comissió d'obrers del Ferrocarril de Flassà a Palamós i de Girona a Banyoles, ha visitat el Governador General, per tal de donar-li compte de la difícil situació que es troben els esmentats treballadors per no haver percebut de la Companyia de Ferrocarril els sous corresponents al mes de febrer últim i primera quinzena del corrent mes de març.

El senyor Portela s'ha posat en comunicació amb la gerència de la susdita Companyia, la qual ha promès liquidar els jornals del mes de febrer, tot seguit, i els de la primera quinzena de març dintre pocs dies, i justificà aquest retard, perquè des de primer de l'any corrent, l'Estat no ha satisfet les subvencions que corresponen a l'esmentat ferrocarril, la qual cosa ha causat un trasbals econòmic a la Companyia.

NOTICIARI

—La Junta Directiva de la Mútua General d'Obrers i Empleats posa a coneixement dels seus associats que havent estat aprovats els seus Estatuts pel Consell Superior de la Cooperació, sota la condició d'introduir algunes modificacions, d'acord amb les condicions legals vigents, demà, diumenge, dia 24, a les dotze del matí, i al seu estatge social (Banys Nous, 9), es celebrarà Junta General extraordinària a fi de donar coneixement de dites aprovació i modificació.

ASSOCIACIO DE FUNCIONARIS DE LA GENERALITAT DE CATALUNYA

L'Associació de Funcionaris de la Generalitat de Catalunya comunica als seus afiliats que el Consell Superior de la Cooperació, en sessió celebrada el 18 de març de l'any en curs aprovà els Estatuts de la Cooperativa de Consum de l'Associació de Funcionaris de la Generalitat de Catalunya i Similars amb la següent classificació: Classe A, acollida a la Llei de Cooperatives de 17 de març del 1934, i registrada amb el núm. 321.

Anunciarem en el seu degut temps les condicions del seu funcionament i data de la seva inauguració.

ELS EMPLEATS DE L'AJUNTAMENT

A l'Estatge de l'Associació Instructiva d'Obrers i Empleats de l'Ajuntament, Unió, 7, pral., tindrà lloc demà, diumenge, dia 24, a les deu del matí, reunió general de la seva Cooperativa del Vestit i Calçat a l'objecte que la Comissió interina doni compte dels treballs realitzats i nomenament de la seva Junta Directiva.

EFECTES DE L'ATUR FORÇOS?

LA CRISI DE LA LLIURA ESTERLINA

Pel gràfic que presentem es pot veure que, malgrat el millorament del comerç exterior d'Anglaterra en els dos últims anys, persisteix la baixa de la lliura.

Durant aquests dos anys el nivell

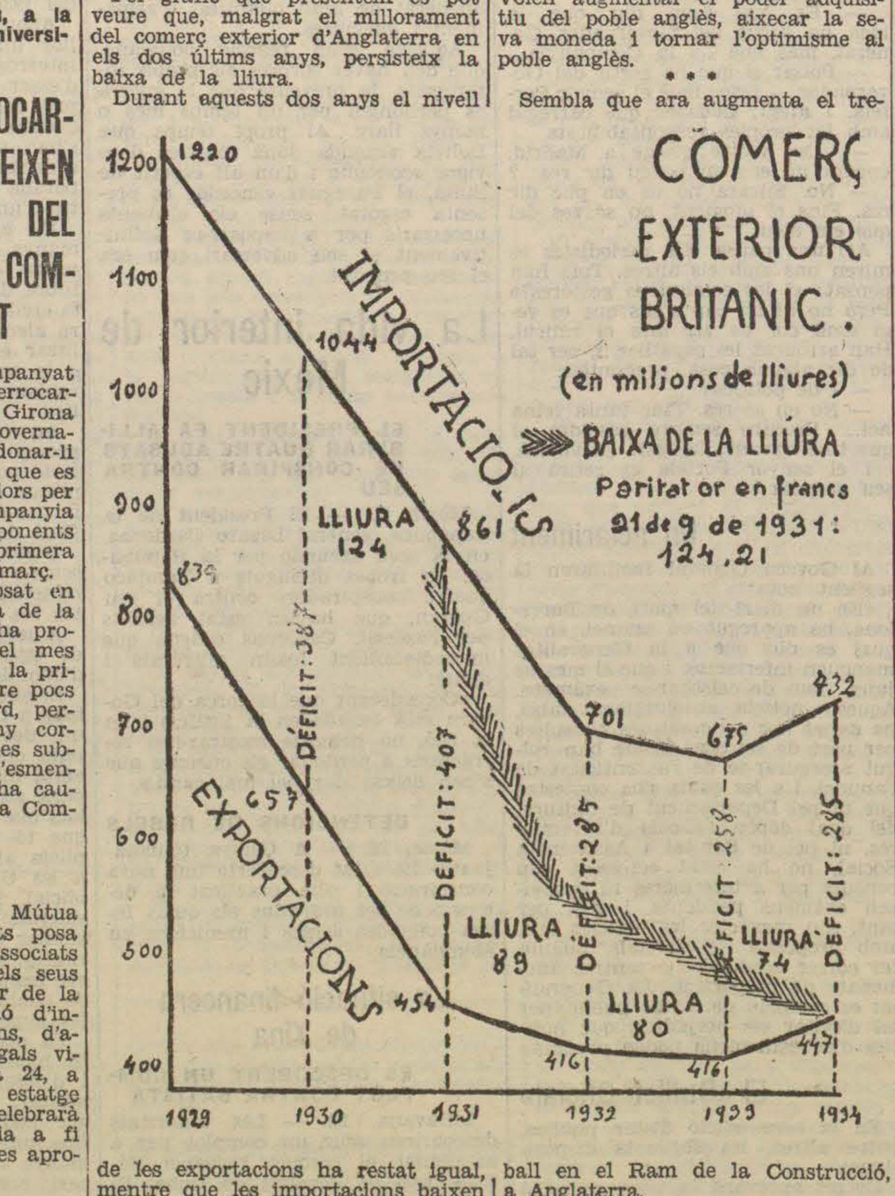

de les exportacions ha restat igual, mentre que les importacions baixen sensiblement.

Hom sap que la lliura anglesa posseeix una sèrie de satèl·lits com són el dòlar canadenc, la rupia índia, la lliura africana i l'egípcia, les corones de Suècia i Noruega, el dracma grec, etc.

La baixa de la lliura anglesa s'ha emportat la moneda de tots aquests països exportadors d'Anglaterra, en matèries d'alimentació, que per defecte del poder adquisitiu dels dos milions de treballadors en atur forçós, Anglaterra no necessita.

També contribueix a la baixa de la lliura el «dumping» del marc i del yen.

Les repercussions de la baixa de la lliura, doncs, afecten tot el món; produeixen grans convulsions financeres i comercials a tots els països, especialment els països que formen el «bloc d'or», que són França, Itàlia, Bèlgica, Holanda, Suïssa i Luxemburg.

Però la pesseta, que ve a ésser una espècie de satèl·lit del «bloc d'or», també cal prevenir-la davant un possible «crack» de la divisa anglesa.

Els laboristes anglesos [illegible] ferm per tal d'eixugar l'atur forçós. Volen augmentar el poder adquisitiu del poble anglès, aixecar la seva moneda i tornar l'optimisme al poble anglès.

* * *

Sembla que ara augmenta el treball en el Ram de la Construcció, a Anglaterra.

Segons «Le Temps», de París, també han minvat les fallides comercials, les quals foren, el 1932, 8.654, i el 1934, 6.431.

Diuen també que l'ocupació obrera cada dia és més important. Sembla que el nombre de treballadors ocupats en el curs de l'any 1934 ha estat de 455.000. Aquestes xifres les donem a títol purament informatiu i les dóna «Le Temps» com a bones.

* * *

A principis del present març la lliura inicià el descens. El dia 6 baixa, a la Borsa de París, fins a 70'70 francs. Pocs dies després pujà fins a 72'70 i el dia 20 tornà a 71'40.

Sembla que la crisi governamental belga ha contribuït, a darrera hora, a fer pujar el valor de la lliura. A la Borsa de París ha passat per les següents fluctuacions:

Dia 20, 71'90, al matí; a la tarda, 72'90; dia 21, al matí, arribà a 72'90.

Es clar que la situació interior d'Anglaterra no ha canviat per a justificar una puja en la divisa monetària. Continua la crisi d'adquisició per l'enorme xifra d'obrers en atur forçós que paralitza el comerç.

·LA PREMSA·

Víctimes de la seva maniobra

La Publicitat comenta el discurs de Manuel Azaña amb aquests termes:

«Els extractes de premsa i les impressions de darrera hora donen idea de l'emoció pel discurs del senyor Azaña en la sessió memorable de dimecres. Les dretes que havien llançat les acusacions contra l'ex-cap del Govern provisional de la República, espantades de la seva obra, volien reduir el debat a un simple episodi de tràmit. Ja hem vist que el seu propòsit no ha reeixit i que han estat víctimes de la seva maniobra. Era previst: la personalitat del senyor Azaña no en podia sortir sinó engrandida, de la prova absurda a què el sotmetien. El debat prengué una amplitud i un to excepcionals, i la Cambra en pes hagué de sentir la suggestió de les paraules sinceres i acusadores del gran orador. Només l'obcecació dels adversaris del règim i dels seus enemics personals podia crear una situació tan arriscada i emocionant; els que pensaven senyar-se, s'han tret els ulls; la singular batalla parlamentària no tindrà conseqüències immediates sensibles, perquè ja sabem que no en pot tenir, però no haurà estat infructuosa per als republicans i per a la República.

Els monàrquics volien utilitzar l'acusació com a pedra d'escàndol; es refiaven que el senyor Azaña, posat a defensar-se, perdria el control i es convertiria en un aliat inconscient dels seus designis; la seguretat de paraula, l'aplom parlamentari, l'elevació espiritual de l'acusat han frustrat aquests plans. El senyor Azaña ha dit tot el que volia dir, ha assenyalat qui havia d'assenyalar i amb un tacte que no atenua la intenció ni minva l'energia ha destruït les imputacions que se li feien, sense perjudicar el prestigi de la República. Aquest és un dels seus grans serveis al règim. Posar un ex-president del Consell de ministres en situació de defensar-se d'acusacions fundades en actes relacionats amb un país estranger, és una insensatesa insigne; els veritables pertorbadors de la pau exterior de la República són els que han pretès especular amb les possibles reaccions d'un home acusat injustament; ells són els que han provocat els veritables perills que el senyor Azaña ha tingut la serenitat d'evitar com un veritable estadista.»

Ja ens ho esperàvem

Ja ens ho esperàvem que la premsa rica procuraria donar als seus lectors una visió mistificada i desvirtuada de la sessió del Parlament. S'hi debatien interessos que a ells els convenia enterbolir.

La Tierra *llança contra aquesta premsa una fiblada a fons.*

«La jornada de ayer fué para la República algo definitivo. Los monárquicos, sobre todo, echaban espuma por la boca. ¡Ellos que pretendían nada menos que abrir el proceso del régimen, se encontraban con que el único proceso abierto y fallado fué el de la muerte definitiva de la monarquía de Annual a manos del pueblo en el magnífico plebiscito del 12 de abril del 31.

Desde la Ceda a los tradicionalistas, pasando por Renovación Española, todo era espanto y desolación. Gil Robles saltaba en su escaño. Cosculluela, pálido, no sabía donde estaba. Un silencio profundo, síntoma de la catástrofe que se les venía encima a las derechas, se apreciaba ayer en el Congreso. Todavía no han salido de su asombro los diputados derechistas.

El efecto producido por el fracaso de la maniobra se refleja claramente en la Prensa de la mañana. Salvo «El Liberal» y «La Libertad», todos los grandes rotativos, especialmente los de huecograbado, tergiversan la verdad de manera escandalosa. Para ellos, el único éxito fué para los que refutaron a Azaña. En cambio, ¡qué mal estuvo —según sus referencias— el ex Presidente del Consejo. Ni una idea ni una refutación seria. Sólo argumentos de leguleyo. La Prensa monárquica y los diarios que siguen siéndolo encubiertamente, no recogen más que aquellas opiniones que más pueden molestar a la República. Según ellos, el de Azaña fué un discurso sucio, con argumentos de picapleitos, lleno de pesadez y otras majaderías por el estilo.

Hasta Calvo Sotelo, el político de la dictadura que se inmortalizó por la confección del Presupuesto de los colchones, opinó a su modo, calificando el discurso de Azaña de oración, «sin grandeza; algo verdaderamente inferior». En cambio, para esa Prensa de empresa los verdaderos héroes fueron Anguera de Sojo y Samper.

El lector que intente buscar en la Prensa rica lo que ayer pasó en el Congreso, se sentirá defraudado. Es un espectáculo triste, pero así es. El historiador que, en el porvenir, pretenda guiarse, para recopilar los acontecimientos que estamos viviendo, por lo que deja impreso en sus columnas la Prensa de empresa, ¡aviado está! No se ha dado en país alguno caso de mayor cinismo y desaprensión.»

Guignol del Parlament

Heus ací com veu un redactor de El Sol *un dels moments més graciosos del guignol del Parlament:*

«En pie se halla ya el señor Moutas, diputado cedista y asturiano. El orador se ha dado cuenta de la importancia que tiene su intervención al defender la toma en consideración de la propuesta cedista-agrario, y se ha vestido con un traje negro con una ligera rayita blanca. Se ha rasurado perfectamente, y su discreta calva se cubre por un ondulado perfecto y armónico.

El señor Moutas no es un orador brillante ni discreto. Es un curioso ensamblador de palabras. Sabe, eso sí, lo externo de la oratoria. Bebe ligeros sorbos de agua, se seca los labios con el pañuelo bien doblado y avanza la mano, mostrando en el anular derecho un áureo anillo. El orador es breve, para su fortuna. En veintidós minutos ha acusado a los dos ex ministros.

El Sr. Moutas ha asegurado que en lo que hace la Ceda no hay espíritu de persecución, sino que es un espíritu justiciero lo que les dicta el plano imparcial, etc., etc. Con esas mismas palabras agarra el hilo del debate el ex ministro monárquico Sr. Goicoechea. La intervención del Sr. Moutas ha tenido una única característica: la de que de cuando en cuando, automáticamente, se volvía al Sr. Gil Robles, sentado unos escaños atrás, bajo la lápida que conmemora la libertad de los esclavos, en busca de la mirada amistosa y el gesto aprobatorio del Sr. Gil Robles.

Tras afirmar el Sr. Goicoechea que ellos también eran unos caballeros imparciales, unos jueces honestos, unos hombres incapaces de cualquier maniobra política, y que se habían limitado a estudiar con serenidad el tema por un sincero espíritu de decencia política, como lo hacía cuando era correligionario don Juan Vitórica, el Sr. Goicoechea despliega el arte de su oratoria poniendo de vez en vez los ojos en alguna tribuna de invitados, donde las damas paladeaban la delicia de unos chocolatines... El Sr. Goicoechea es algo así como la Singerman de la minoría monárquica, el Gonzàlez Marín del alfonsismo integral. Las damas están encantadas con este hombre, que alarga los brazos, luce unas camisas de color, de pechera planchada, que serían lo más cursi de nuestro mundo si a continuación no escuchàramos la palabra de don Esteban Bilbao, antiguo compañero de comer arroz a la valenciana allà en el «faubourg» Montmartre por los tiempos de la Dictadura, en que hacía de conspirador en torno a don Jaime de Borbón y don Francisco Macià para derrotar el régimen dictatorial, si bien poco después se apresuraba a acatarle aceptando la presidencia de una Diputación provincial.»

S'equivoca

La Veu de Catalunya *creu que les dretes no anaven a perdre res amb el discurs del senyor Azaña. Vaja!*

«Es gairebé impossible no parlar avui, en aquesta secció, del debat apassionat del Congrés, amb motiu de les protestes d'acusació contra el senyor Azaña, formulades per les minories de la Ceda, monàrquica i tradicionalista.

No és que no hi hagi molts d'altres afers, d'innegable importància directa i immediata per a Catalunya. Però és una realitat, que fóra inútil negar, que fins dominant l'esperit tan general de tafaneria sobre els canvis que hi pugui haver precisament en la direcció de la vida política de Catalunya, la immensa majoria dels comentaris d'ahir, a Barcelona, com en tota la República, es referiren al debat del Congrés.

Però, no acabat encara, és molt difícil fer-hi un comentari escaient. En el moment en què escrivim aquestes ratlles, encara no hi ha notícies concretes d'algunes de les intervencions més importants, que han estat anunciades. Del que encara manca saber en pot dependre molt el caire definitiu que prengui l'afer.

De moment és indubtable que aquest pot tenir un caire en el Parlament, i un altre a fora.

Com també ho és que, si les coses no canvien molt, els únics elements dels que es comprèn que hagin tingut interès en el debat, són els de les extremes dretes. D'aquestes, hom veu clarament que no hi anaven a perdre res, i només hi anaven a guanyar. Tot el contrari del que els està passant a les forces polítiques republicanes governants.»

El tret per la culata

Als monàrquics el tret els ha sortit per la culata. I parlem de trets perquè ens referim a l'alijo d'armes. La libertat, *comentant el discurs d'Azaña, escriu:*

«España, viendo a los acusadores de don Manuel Azaña y don Santiago Casares, tenía la convicción firme, inequívoca, de ser todo, pura y simplemente, malévola maniobra de antirrepublicanos. Pero si alguien hubiese podido sentir duda sobre ello, la tremenda, irrefutable disección del sumario, hecha por el Sr. Azaña, bastaría para convencer al más escéptico. Las derechas borbónicas han querido hacer aquí, sea como fuere, algo de lo que el fanatismo transpirenaico logró en aquel odioso proceso Dreyffus.

Pero, ¡qué triunfo el de la verdad! Cuando el Sr. Azaña terminó su insuperable alegato, las burdas acusaciones quedaban hechas trizas y expuestas, en la desnudez de su miseria, a la execración de todos los españoles que no van a rastras de odios y malevolencias.

Sin duda eran pueriles las acusaciones. Peor aún, incasables con la más somera noción del Derecho político y de la ciencia penal. Tales, en fin, que sólo por el deliberado propósito de buscar a trancas y barrancas la inutilización de unos adversarios políticos, pudo haber quien creyera eso propio de unas Cortes del siglo XX.

Pero es que con esas acusaciones —hurtadas un día y otro al secreto del sumario durante varios meses— se enrareció la atmósfera en torno de dos intachables patriotas. Con esas acusaciones, difundidas en letras de molde y aun en discursos de políticos que blasonan de solvencia espiritual, se difamó durante más de medio año a dos hombres cuyo delito fué ser republicanos, haber querido que la República se encimara sobre las antiguallas ideológicas de la monarquía oculta... Porque nunca, nunca, en país alguno, se ha hecho ni podido hacer lo que aquí contra esos dos hombres. ¿Y con qué fundamento? Ayer tarde se vió. Con ninguno. Absolutamente con ninguno.»

Efectes contraproduents

Heraldo de Madrid *parla dels efectes produïts pel discurs de Manuel Azaña, que, llastimosament, no són els que esperaven els monàrquics:*

«A tirios y troyanos lo que más sorprendió del debate de ayer fué el desmayo, la desgana con que atacaron los acusadores. Dijérase que estaban previamente convencidos de la inutilidad de su esfuerzo. Más: dijérase que allá en el último fondo de su conciencia se sentían avergonzados de su fechoría. El ambiente de la Càmara invitaba ciertamente al remordimiento. Y es que no es posible hacer creer a los demás aquello en lo cual nosotros mismos no creemos. Nadie cree en la culpabilidad del Sr. Azaña. Ni sus mismos acusadores, naturalmente. Estos en lo que creían era en los efectos de la difamación. Creían... Ayer, ni en eso siquiera. El ambiente en general de la Càmara podía traducirse en estas palabras: «Es que hay enormidades que no pueden hacerse. Son ganas de perder el tiempo y de exaltar la figura del adversario.»

Desambientados hasta este extremo, comenzaron los discursos de los acusadores. No sólo no creían en su acusación; no sólo se veían totalmente huérfanos de interés por su causa, sino que, además, percibían la enorme equivocación de su designio al comprobar que la incalificable maniobra había servido únicamente para promover una incontenible corriente de simpatía hacia el acusado.

Lo mismo que en el sumario instruído distingue el Sr. Azaña dos zonas, una tórrida y otra glacial, según que el afán inquisitivo se dirigiese a él o a otras personas, así cabía distinguir en el discurso del ex presidente del Consejo dos tonos, dos acentuaciones, una más vigorosa, más tajante, más rotunda, y otra más leve, más comprensiva, más de pasada, según que los argumentos de su defensa se basaran en la conducta de otros republicanos o en la de quienes no han logrado aún plena confianza para su republicanismo.

No podía ser de otra manera, puesto que el orador se había apresurado a denunciar que el famoso proceso era, en resumen, una maniobra de largo alcance contra la República, y no podía, por tanto, contribuir de buen grado a lo que, en último término, constituye el verdadero propósito de los implacables persecutores.»

L'acusació en orris

Naturalment, segueix essent actualitat la figura de Manuel Azaña... ben a disgust dels monàrquics, que esperaven una altra cosa.

El Liberal *fa un llarg comentari del qual extreiem el següent fragment:*

«Ni que decir tiene que fué oído con mayor interés que los discursos que le precedieron.

La expectación no la había producido la acusación; ya todo el mundo sabía que no había un solo cargo que pudiera tenerse en pie. La expectación estaba producida por la defensa; por el hecho de reaparecer en la tribuna parlamentaria los diputados acusados, y ¡por qué no decirlo!, por la insana curiosidad de que pudiera haber «hule»; por la probabilidad de que los acusados se convirtieran en acusadores...

Y desde este punto de vista, no quedó totalmente defraudada la expectación con el discurso del Sr. Azaña, porque, como puede verse en el texto íntegro, el orador no se mantuvo en actitud defensiva, sino que tomó la ofensiva en distintos momentos, y fué tan duro en el ataque como contundente contra los acusadores en la defensa. No dió, sin embargo, el espectáculo con que habían soñado los monàrquicos.

Habló «ex abundantia cordis» con gran dominio del asunto. Y lo que dijo cayó bien, porque sentía lo que decía; porque hablaba con un fervor republicano que despertaba simpatías en el pecho de los que lo son, y fingidos desdenes en aquella otra parte del auditorio que quiere ser republicana; pero que no puede.

Acusar, realmente, no acusó, porque, a su juicio, en el proceso Alarcón no se acredita culpa contra nadie; pero de haber algún culpable, no sería él; no sería el Sr. Azaña, porque él **negó la entrega de las armas y rescindió el contrato...**

¿Lo entiende «A B C», que le acusó de acelerar la entrega del armamento? No sólo no hubo tal aceleramiento, sino que se rescindió el contrato, sin entregar las armas, por no haberse cumplido las condiciones acordadas...

¿Es esto lo que se hace cuando se quieren facilitar armas para promover una revolución contra el Gobierno de otro país?

Indudablemente, no. Se dan facilidades extremas. No se rescinde el contrato.

De haber responsabilidad para alguien, habrà que fundarla en otra forma, después de instruir otras diligencias.

Las proposiciones acusatorias son absurdas. No han podido encontrar, y no han encontrado en el proceso Alarcón, absolutamente nada que permita al Congreso acusar en la forma que prescribe el pàrrafo segundo del artículo 77 de la ley Orgànica del Tribunal de Garantías.

El Sr. Azaña no se puede decir que acusara; pero si que descubrió horizontes nuevos para el esclarecimiento. Lo del submarino es algo muy interesante, que suponemos no quedará en la sombra. La aparición de un extranjero con dinero para que le entregaran las armas, **después de haberse rescindido el contrato** que se hizo en tiempos del Sr. Azaña, es otro de los extremos que hay que poner en claro.

El discurso no ha sido, como otros del mismo orador, un alarde dialéctico. Es la especialidad del Sr. Azaña la dialéctica; pero en esta ocasión no ha tenido necesidad de desarrollarla; le ha bastado relatar los hechos; poner, como vulgarmente se dice, «las cartas sobre la mesa». Y no sólo ha confundido a los firmantes de las absurdas proposiciones acusatorias, sino que ha demostrado haber en el proceso Alarcón, a pesar de su volumen, lagunas inmensas que es necesario llenar de alguna manera.

Los monàrquicos, seguros de la irresponsabilidad del Sr. Azaña, le acusaron, no obstante, por si de esta manera lanzaban al acusado contra otros presuntos responsables. Y dispuestos a contentarse con poco, se frotaban las manos, haciéndose la ilusión de que se tiraba de la manta.

Lo único que se ha hecho es señalar lo defectuoso del proceso. Es pronto para que los monàrquicos se hagan ilusiones.

Las que se hicieron ayer oyendo al Sr. Azaña, se verán tan fallidas como las que les llevó a firmar las proposiciones acusatorias.

Tendràn que redactar otras, porque esas ya no sirven.»

Els Consells de Guerra d'ahir

Contra l'alcalde, el jutge i tres veïns del Bruc

Ahir, al matí, va tenir lloc a la sala de Consells de l'edifici de Dependències Militars el Consell de guerra d'oficials generals, per a veure i fallar la causa instruïda pel comandant jutge senyor Martínez Iñiguez, contra els paisans Francesc Soler Déu, jutge municipal; Pere Vilalta Mateu, alcalde, i Ramon Ribera Enrich, Mateu Rossell Sitges i Salvador Ollé Esteban, veïns tots ells del poble del Bruc, pel suposat delicte de rebel·lió militar. Presidí el Tribunal el general senyor De Miguel Lacour, actuà de ponent l'auditor de brigada senyor Grau Singla, de fiscal el senyor Querol i de defensor el lletrat senyor Faustí Ballvé.

De l'apuntament es desprèn que el dia 6 d'octubre uns individus que passaren per aquella població els varen repartir armes i després, en un cotxe, es traslladaren a Martorell, on havien estat cridats; però en dir-los que havien de continuar camí cap a Barcelona per anar a defensar la Generalitat, varen desistir i s'entornaren cap el Bruc.

En aquella població no va ocórrer res digne de menció i no figura cap altre càrrec en el sumari.

El fiscal, atenent l'atenuant de desistiment, retira l'acusació contra els processats. El defensor, senyor Faustí Ballvé, s'adhereix a la petició del Ministeri fiscal i sol·licita la lliure absolució per als seus patrocinats.

El Tribunal es retira a deliberar en sessió secreta i dicta sentència absolutòria, d'acord amb la petició de la defensa, sentència que no serà ferma fins que no l'aprovi l'auditor.

Felicitacions al senyor Azaña

«Sr. Manuel Azaña. — Madrid. — Reunit el Consell Regional del Partit «Esquerra Nacional a Catalunya» (Izquierda Republicana), amb l'assistència de representants radical-socialistes catalans, s'acordà amb entusiasme unànim felicitar-vos calorosament pel vostre magistral discurs, reiterant-vos la nostra incondicional adhesió. Faustí Ballvé, president.»

* * *

«Manuel Azaña. — Congreso Diputados. — Madrid. — Grupo republicanos de izquierda felicitan V. S. elocuente, magnífico discurso pronunciado Parlamento, demostración política honesta Gobierno bienio. Marsà, Forns, Turu, Piqué i altres signatures.»

* * *

«Aquest C. D. del districte primer es complau a donar-vos la més afectuosa salutació en nom de tots els afiliats per la vostra oportuna intervenció en ple Parlament. Com a republicans del 14 d'abril i afiliats a «Izquierda Republicana» estem a les vostres ordres. — El president E. Gimeno; el secretari, P. Picó.»

* * *

«Republicanos felicitàmosle brillante como ejemplar discurso eminente estadista orgullo República. Enviamos fraternal saludo incondicional adhesión obra patriótica. — Garcia, Rimbau, Farré i d'altres.»

NOTES POLITIQUES

Reaparició de «Justícia Social». — El setmanari «Justícia Social», òrgan de la Unió Socialista de Catalunya, que cessà la seva publicació pels fets d'octubre, **reapareix avui.** Val 20 cèntims.

Assemblea. — El Consell Directiu de l'Ateneu Republicà Federal «La Flama», d'acord amb l'article 28 dels seus estatuts, convoca reunió general de socis per al dia 30 del corrent mes de març a les deu de la nit.

· LES LLETRES ·

El darrer llibre de Vicenç Bernades

Carles Pi i Sunyer hi ha escrit un admirable pròleg

En el llibre «Perspectives Econòmiques (El moment social a la República i a Catalunya)», que acaba de publicar-se, hi ha un pròleg en el qual la forta personalitat de Carles Pi i Sunyer es destaca per la mestria amb que enfoca un tema de tan palpitant actualitat.

Privats de donar-lo a conèixer integrament, per la seva extensió, creiem d'interès reproduir-ne uns fragments en la certesa que ha de satisfer els lectors de LA HUMANITAT, els quals ja han tingut un avanç sobre els apassionants punts que es debaten en l'obra de referència:

«Els esperits lleugers podran blasmar superficialment el món d'avui; podrem sentir tota l'angoixa d'un esdevenidor incert i patir de la incomoditat i de l'angúnia de viure en una època de transició històrica; però el que ningú no podrà negar és que la humanitat treballa, i treballa coratjosament, per a resoldre els problemes portats pel mateix desenvolupament tècnic i econòmic i per l'afinament de la sensibilitat social. Característica destacada de la nostra època és la magnitud i la varietat dels intents fets per a donar novament a la humanitat organitzacions normals i estables. Abans, en el transcurs de l'edat moderna, les noves idees, i els grans corrents renovadors es manifestaven, podríem dir-ne, a l'unison. Renaixement i Reforma, afirmació política dels Drets de l'home, principi de les lleis socials de protecció als treballadors, eren idees sentides obscurament arreu, però la seva eclosió es donava en un país determinat i s'estenien després enllà de les fronteres amb diferències de matís, però fonamentalment amb el mateix to. En canvi, els assaigs d'avui semblen respondre a finalitats diverses i es concreten en realitzacions molt sovint oposades; i encara que, per damunt de les dissonàncies i les estridències, hi hagi un acord en el propòsit, el seu conjunt s'hauria de comparar a una vasta i densa polifonia. No pot negar-se el gran esforç del món d'avui i el coratge amb què s'ha llançat a la prova. Cal, doncs, per damunt dels entrebancs i de les tristeses passatgeres, de les fallides i de les desviacions a rectificar, no deixar-se abatre per la incomoditat, l'angúnia o el dolor del moment, i conservar més que mai la fe i la confiança en l'esdevenidor.

En el seu llibre fa Bernades, abreujadament, l'exposició i la crítica d'una sèrie de fets econòmics i socials, cadascun dels quals ja ha motivat una densa i profunda bibliografia: l'aspecte econòmic del comunisme rus, l'estructura corporativa de la producció italiana, les possibilitats d'una economia imperial britànica, el programa socialment confusionari i fluctuant de la dictadura alemanya, els mètodes de la competència internacional japonesa, l'intent coratjós de la democràcia nord-americana. I els presenta com a exemples dels quals es poden treure alliçonadores conclusions i directrius. Perquè la posició d'esperit en què ha de collocar-se tot aquell que vulgui jutjar, sense esquifits prejudicis personals o exclusivismes polítics, els trasbalsos actuals i els esforços fets per a resoldre'ls, és el convenciment que responen a un desig de superació i estan dirigits a un fi de millorament collectiu. Per a jutjar-ne la intenció pregona, fins potser en alguns casos inconscient, del propòsit, cal no deturar-se en el moment present i esguardar un xic endarrera. Els corrents, ja iniciats abans, prenen per la seva incorporació a l'organització i a la vida d'un Estat, un gran volum de realitzacions i un fort relleu espectacular; però per a comprendre'n la motivació, l'essència i les possibilitats, no poden separar-se d'aquells antecedents que els expliquen i en deixen entreveure el desenvolupament posterior. Es l'anàlisi de tot el procés el que mostra que en els greus trastorns d'avui, la vestidura política és la part circumstancial i transitòria i que els factors i problemes econòmics i socials són els que tenen la importància cabdal. Per això és interessant recordar aquests antecedents que s'empelten des del seu origen amb els conceptes d'intervenció i de racionalització. Quan es parla sovint d'una i altra, es fa amb recel i hostilitat; la màxima concessió és creure-les un mal obligat i forçós, el qual s'ha de reduir al mínimum. Concepció pessimista i no fonamentada.

El perfeccionament dels mètodes de treball és un altre fruit de la intelligència humana i una prova de l'eficàcia de la ciència. Es possible —tot pot imaginar-se i fins desitjar-ho— que la humanitat faci un gran tomb i vingui com una mena de retorn a la senzillesa del viure, el predomini de l'esperit i de la natura. Però creure que pugui fer-se repudiant els avenços científics que facilitin el treball, fóra illusió tan vana com la d'aquells que a mitjan segle passat creien que trencant les màquines deturarien el progrés industrial. Això poden ésser només enyorívoles concepcions d'intellectuals somniadors; perquè l'home pot mirar endarrera, però el món, no. La humanitat no s'enyora. Si canvia la seva manera d'ésser, ho fa per superació, no per regressió.

L'error dels que creuen obligada la rectificació del procés seguit en el nostre segle és que no volen veure que conjuntament amb els problemes tècnics, científics i econòmics hi ha, vivificant-los, una fonda alenada ideològica. No podria ésser d'altra manera, perquè cap corrent no pot imposar-se si no es sosté en un principi ètic. La mateixa racionalització, el concepte més combatut, té la seva moral. L'ha impulsat des dels seus inicis, i ha pres estructuració i volada, amb la teoria del «servei». Servir la collectivitat és l'objectiu que d'una manera explícita o implícita ha vigoritzat els principis i les pràctiques de la intervenció i de l'organització, principi que, més o menys desvirtuat per les desviacions doctrinals i la passió política, es retroba en les grans experiències contemporànies.»

... ...

En un marc més ample, el punt difícil, el que el món d'avui no ha

CARLES PI I SUNYER

resolt encara, el que li costarà més de superar, és l'acoblament de les necessitats que imposen els problemes econòmics i socials amb una fórmula política que respecti la llibertat i la dignitat de l'home. La manca d'aquesta conciliació en una síntesi superior de principis o imposicions aparentment antitètics, és el que fa mirar amb recel hostil, des dels extrems oposats, procediments que semblen antagònics; el que dificulta la solució en un pla de collaboració conjunta; el que fa, com amb tants altres processos històrics, que la humanitat que encara no ha tingut el seny d'aprendre, hagi de seguir el seu destí de millorament entre odis i lluites, entre sang i dolors. Intervenció, regulació, servei de l'interès collectiu per damunt dels egoismes particulars, requereixen l'exercici d'una autoritat. Exigència que ha portat fatalment —i més tenint en compte com era de fàcil la crítica dels instruments de la democràcia política no adaptats encara a situacions de tan densa i variada complexitat— els governs arbitràriament i despòticament autoritaris. ¿Es que no hi ha altra solució; que la defensa de l'interès collectiu ha de venir lligada amb la tirania política? Creure-ho així fóra tenir una fe de formiga en els destins humans. Aquest és el punt fonamental del qual ja es beslumen inicis i auguris de solució: harmonitzar el principi d'autoritat indispensable en tota ordenació que tingui per objectiu fonamental l'interès públic, amb els imperatius de la lliure dignitat humana i l'exercici democràtic dels drets de l'home.

De cara a aquesta superior possibilitat ofereixen el màximum d'interès els coratjosos esforços de Roosevelt i els seus collaboradors per a resoldre el problema en el pla de la vida política normal. Es possible que amb els alts i baixos que presenten qüestions tan delicades i complexes, una ventada de circumstàncies adverses, la depressió d'una hora de defalliment, el mateix desgast de tota obra de govern, portin el President nord-americà al desprestigi i la impopularitat. Es possible que arribi a no ésser estimada la noblesa dels seus propòsits. No importa; proposar-se fer el bé per a rebre'n agraïment ja és massa; com a recompensa és prou la íntima alegria del deure complert. Que aquesta satisfacció no manca a Roosevelt ho demostra la confiada serenitat amb què segueix la seva obra ingrata i difícil, formidable exemple ofert al món d'avui, no per a seguir-lo cegament, sinó per a treure'n els alliçonaments que se'n desprenguin.

Resulta també interessant anar seguint, encara que no s'hagi incorporat a l'actuació de l'Estat, el procés del mateix corrent en les nacions europees occidentals. Anglaterra es preocupa des de fa temps d'aquestes qüestions i a part dels programes dels partits polítics, té una línia de projectes de redreçament que va des del collaboracionisme d'Alfred Mond fins al darrer pla amb el qual Lloyd George vol rejovenir la seva popularitat. Bèlgica es preocupa de reglamentar la producció i distribució delegant-ho en les agrupacions professionals. Quant a França, poden observar-se sota l'estabilitat exterior, fruit del seny polític que la caracteritza, pregons corrents que, venint de camps oposats, gairebé arriben a coincidir en la solució dels problemes econòmics i socials. Es d'esperar que les nacions occidentals, arreladament liberals i democràtiques, ens ofereixin també assaigs de superior conciliació entre la llibertat i l'autoritat, i, per tant, de solució més duradora, més humana, més cordialment acceptada per tots, dels problemes cabdals que ha de resoldre el món d'avui.

Però, a més, cal afegir que davant d'aquesta confusió i contradicció aparent de teories, tendències i realitzacions, d'aquesta dolorosa angoixa i gran interrogant per al demà, Bernades, que sent profundament el patriotisme, es gira cap a Catalunya. Cap a Catalunya, la qual no pot negligir ni desconèixer aquests problemes, que té sensibilitat per a sentir-los fortament i capacitat per a endegar-los en la mesura de les seves possibilitats. La característica més destacada de la vida de Catalunya és que tota ella recolza en sòlids fonaments econòmics; és el treball, la tossuda activitat dels catalans que li han donat la virtut de la resistència, la força de persistir enmig d'entrebancs, dificultats i obstacles. Per això Catalunya fóra apta per a sentir i comprendre una orientació que tan fidelment correspon a la línia tradicional i profunda de la seva manera d'ésser. Cal, doncs, que s'endinsi en la meditació d'aquests problemes, i que prengui davant d'ells una posició; una posició catalana que tingui primordialment en compte les necessitats i les possibilitats dels catalans.

Com és igualment necessari prendre una posició respecte al conjunt econòmic espanyol. Fa molt bé Bernades de no escamotejar aquest punt. Cal afrontar-lo coratjosament, sense confusions, que no poden portar sinó fallides i perjudicis. La relació econòmica és evident; oblidar-la, negligir-la, seria anar contra els nostres mateixos interessos. La intervenció catalana en la política espanyola és, doncs, indispensable. Ara bé, la tria, el que podem o no fer-la, no depèn sols de nosaltres. Catalunya respecte a la República pot tenir una posició de collaboració o d'allunyament; el que no pot tenir és una actitud de submissió passiva. Pobra Catalunya i pobres catalans si mai poguessin creure que la fallida de la seva dignitat podria portar-los major gaudi material! Poble de tremp i de coratge espiritual és un poble fort en el treball i en la lluita econòmica; poble que es ven l'ànima per un guany momentani, es resigna a la feblesa, que porta ben prompte a la decadència material. També en els pobles, per damunt dels imperatius de l'esperit i les exigències de la matèria hi ha una síntesi superior, el punt de just equilibri on s'harmonitzen i es recolzen la fortalesa i l'eficàcia, l'alegria de l'home digne i el benestar de l'home treballador.

Catalunya, d'acord amb la vibració i les directrius del moment històric que vivim, té el deure de fer-ho d'una manera franca perquè una política adreçada al benestar dels catalans, de tots, i principalment dels més dissortats, tanca enmig de les seves limitacions materials un noble i altíssim ideal. I pot oferir encara aquesta orientació, que tant s'adiu amb el seu caràcter racial, com a penyora de collaboració amb la República.

CARLES PI SUNYER

«Uruguay» - Barcelona. — Febrer del 1935.»

¡LLIBRES!
AUTOGRAFS, DIBUIXOS, AQUAREL·LES
i el més important assortiment de GRAVATS de Barcelona
Exposició i venda a preus inversemblants a
METROPOLITANA
Llibreria vella i Nova
Canuda, 31 (baixos Sala Mozart)

TENIM DAMUNT LA TAULA...

Vicenç Bernades. «PERSPECTIVES ECONOMIQUES» (El moment social a la República i a Catalunya). Pròleg de Carles Pi i Sunyer. Catalònia, 1935.

Daniel Tapia Bolivar. «HA LLOVIDO UN DELITO». Espasa-Calpe. Madrid, 1935.

Lluís Aymamí i Baudina. «EL 6 D'OCTUBRE, TAL COM JO L'HE VIST». Editorial Atena, 1935.

De les tres obres ens n'ocuparem pròximament.

* * *

En breu: «La història de Sant Michele», d'Axel Munthe, comentada per F.

«Evolución de la filosofía en España», de Frederic Urales, comentada pel Dr. Serra i Hunter.

INFORMACIO DE L'ESTRANGER

CONTINUA SENSE SOLUCIONAR LA CRISI BELGA

La situació de Cuba

L'Havana, 22. — En una entrevista concedida pel President de Cuba, senyor Mendieta, als representants de periòdics dels Estats Units, ha declarat el següent, segons nota lliurada a la Premsa pel secretari de la Presidència:

«El President de la República manifestà als periodistes nord-americans que la Premsa, en general, estava realitzant una labor desorientadora de l'opinió pública.»

Estima el President que aquesta tasca resultava antipatriòtica, ja que no ajuda a endegar definitivament el país.

«A propòsit de la vaga dels mestres d'instrucció primària — que encara subsisteix —, el President demostrà als periodistes nord-americans — seguí dient el doctor Acosta — que constantment el seu Govern havia estat molt pendent de l'educació pública, a l'extrem que, havent rebut un pressupost d'uns quatre milions per a tal atenció, l'havia elevat a més de vuit.»

* * *

Xang-Hai, 22. — El ministre d'Hisenda, Kung, ha anunciat que la Gran Bretanya ha estat en comunicació amb Xina sobre la qüestió dels plans per a acudir en auxili de la crisi econòmica i financera que travessa Xina. Ha declarat que la Gran Bretanya ha manifestat que està disposada a unir-se amb les altres potències per a prestar ajut financer a Xina.

El governador del Banc de Bèlgica s'ha negat a acceptar l'encàrrec de formar Govern --- Theunis fa noves gestions

EL GOVERNADOR DEL BANC DE BELGICA ES ENCARREGAT DE FORMAR GOVERN I FRACASSA

Brusselles, 22. — Durant tot el matí han prosseguit les consultes del sobirà amb els prohoms polítics i personalitats econòmiques i financeres per a trobar solució a la crisi.

Finalment, a migdia, s'ha anunciat que el rei Leopold ha confiat l'encàrrec de formar nou Gabinet al governador del Banc de Bèlgica, senyor Franck.

La notícia, en ésser coneguda, ha produït general expectació i bona impressió.

Existeixen indicis que el senyor Franck aconseguirà formar Govern i que aquest serà de reconstrucció econòmica nacional.

* * *

Brusselles, 22. — El senyor Franck ha renunciat a l'encàrrec regi de formar Govern. Les consultes prosseguixen.

THEUNIS, NOVAMENT ENCARREGAT DE FORMAR GOVERN

Brusselles, 22. — Davant les dificultats que es presenten per a la formació de nou Govern, el rei Leopold ha cridat el president dimissionari Theunis, no encarregant-li que procedeixi a formar Ministeri, sinó de realitzar una extensa enquesta prop dels diferents partits de Bèlgica.

Theunis ha començat seguidament les seves consultes, esforçant-se sobretot a fixar un programa, ja que es dóna el cas que tots estan d'acord per a formar un Govern d'unió nacional.

El senyor Vandervelde, cap del partit socialista belga, ha estat el primer consultat pel senyor Theunis. Es desconeix encara la resposta d'aquell.

*

La guerra del Chaco

NOTICIES DE BUENOS AIRES CONFIRMEN LA VICTORIA DE BOLIVIA SOBRE EL PARAGUAI A VILLAMONTES : : AQUESTA ACCIO POT ALLARGAR LA GUERRA

Buenos Aires, 22. — Als medis militars es segueix amb interès el desenrotllament de les últimes operacions bèlliques entre bolivians i paraguaians, que es porten a terme al territori comprès per la serralada d'Aguaragüe,. el nord del riu Pilcomayo i el riu Parapeti, i té per centre Villa Montes.

Les tropes paraguaianes havien iniciat una ofensiva a fons simultàniament als sectors de Pilcomayo i central, per tal de distreure l'atenció dels bolivians. Els preparatius anaren a càrrec del general Estigarribia, que creia haver descobert els punts febles en els quals tota resistència boliviana seria inútil. L'ofensiva fou precedida de petits encontres, que donaren ànim als paraguaians, ja que com ells havien previst la resistència no tingué la força necessària per a repellir-los. Així pogué iniciar-se un avanç al sector central, on els paraguaians acumularen el més valuós dels seus elements en artilleria, aviació i cossos d'infanteria.

Produït l'atac paraguaià, que ocasionà milers de víctimes en les seves files, per haver de llançar-se a camp descobert, des de les seves posicions els bolivians es dedicaren a la tasca de destruir les unitats enemigues en forma catastròfica, la qual cosa produí gran confusió entre els soldats i l'Estat Major. Per últim, els bolivians, amos del terreny, iniciaren un gran moviment envoltant contra els paraguaians i caigueren per la reraguarda damunt les seves fortificacions. Aquest fet demostra que l'ofensiva paraguaiana al sector central havia estat prèviament destruïda per la resistència boliviana, que li va permetre realitzar un contraatac de gran envergadura. Com a resultat de llurs activitats bèlliques els bolivians han conquistat quinze quilòmetres de fortificacions, han fet un considerable nombre de presoners i s'han apoderat de gran quantitat d'armament i queviures.

Aquesta gran reacció boliviana, que deu haver sorprès els propis interessats, fa preveure que la guerra es perllongui per un temps més o menys llarg. Al propi temps que Bolívia vençuda dóna mostres d'un vigor econòmic i d'un alt esperit de lluita, el Paraguai vencedor es presenta esgotat, sense els elements necessaris per a imposar-se definitivament al seu adversari com era el seu propòsit.

La vida interior de Mèxic

EL PRESIDENT FA ALLIBERAR QUATRE ACUSATS DE CONSPIRAR CONTRA SEU

Mèxit, 22 — El President de la República, general Làzaro Càrdenas, en la seva excursió per la República, ha trobat detinguts a Tampico quatre conspiradors contra el seu Govern, que havien estat agafats per l'exèrcit. Càrdenas ordenà que immediatament fossin alliberats i digué:

«Considerant que la força del Govern està basada en la justícia i en la raó, no hem de mostrar-nos refractaris a perdonar els enemics que s'han deixat dur pel mal camí.»

DETENCIONS DE REBELS

Mèxic, 22. — A Celaya (Guanajuato) ha estat descoberta una nova conspiració i s'ha practicat la detenció de set individus als quals foren ocupades armes i municions en abundància.

La situació financera de Xina

ES DESCOBERT UN COMPLOT CONTRA BATISTA

L'Havana. 22. — Les autoritats descobriren ahir un complot per a assassinar el coronel Fulgenci Batista, cap de l'exèrcit de Cuba. El complot fou descobert per haver-se trobat amagades 250 lliures de dinamita al lloc no treballava un vigilant.

Aquest fou immediatament detingut, i s'afirma que ha declarat que diverses persones estaven complicades en el complot.

ANGLATERRA HA DEMANAT DETALLS DELS SEUS PROPOSITS AL GOVERN XINES

Xang-Hai, 22. — El Govern xinès ha rebut una nota del Govern anglès en la qual aquest demana detalls dels plans que aquell té en projecte per a alleujar la misèria que regna a Xina, especialment en l'ordre financer, i expressa els desigs que animen Anglaterra de cooperar amb altres potències a prestar el seu ajut a Xina.

UN EMPRESTIT DE CENT MILIONS DE DOLARS

Nanquin, 22. — El Govern xinès ha aprovat l'emissió d'un empréstit de 100 milions de dòlars en bons, amb el propòsit d'augmentar el capital del Banc de Xina, així com també dels anomenats Banc Central i Banc de Comunicacions.

· GOVERN GENERAL ·

NOVES DECLARACIONS DEL SENYOR PORTELA -- GRATIFICACIONS A LES VICTIMES DELS FETS DEL CARRER PROVENÇA -- EL PRESSUPOST DE LA GENERALITAT -- ELS JORNALS DELS EMPLEATS DEL FERROCARRIL DE PALAMOS -- LA LLEI DEL PARLAMENT CATALA, EL TRIBUNAL DE GARANTIES I EL GOVERNADOR GENERAL

Ahir, el senyor Portela va entrevistar-se, novament, amb els periodistes, i els donà compte del repartiment que havia ordenat de les 5.500 pessetes destinades a gratificacions entre els servidors de l'ordre. D'aquestes, 1.500 han estat lliurades als familiars del guàrdia mort en els fets del carrer de Provença. Mil pessetes a la família del guàrdia que morí a l'Hospital, a conseqüència del mateix fet. Mil més al que es troba greument ferit. 500 als altres tres guàrdies ferits de menys gravetat i 500 al guàrdia-conductor, l'únic que resultà lliès.

— Ara — afegí el senyor Portela — estem treballant en el pressupost de la Generalitat que hem de prorrogar, i que, pel seu caràcter interí — tres mesos, — hem d'estudiar en les seves línies tributàries, per tal de treure'n el major profit possible. Sempre dintre les normes fixades, pensem eliminar despeses de personal.

Un periodista preguntà al senyor Governador què havia resolt en relació al prec que va formular-li una Comissió d'obrers del Ferrocarril de Palamós, per tal que els siguin fetes efectives les mesades de febrer i març que els deu la Companyia, com a conseqüència d'un plet que té amb l'Estat.

— Ja està resolt. Els obrers ja hauran cobrat la mesada de febrer, i la Companyia ha promès que tot seguit els abonarà els jornals restants. Una vegada tingui l'informe que he demanat a la Companyia, plantejaré el fet al Govern.

— ¿Heu llegit — preguntà un periodista — l'acord pres en la darrera reunió del Tribunal de Garanties, en el sentit d'adreçar-vos una pregunta sobre si existeix alguna personalitat o corporació amb capacitat jurídica per a representar el Parlament de Catalunya en aquelles lleis que se li impugnin?

— No, francament, no ho he llegit. En tot cas, serà qüestió de parlar-ne quan se'm dirigeixi oficialment la pregunta.

— I sobre l'anunci de la suspensió o retard considerable dels tramvies que presten servei abans de les sis del matí, ¿ens en podeu dir alguna cosa?

— Són mesures de Govern i de previsió. Es una solució resolta, tant per l'estat de la Companyia com per previsió governativa, com ja hem dit. A més, durarà poc.

— Això, però, representa un greu perjudici per als obrers de les barriades... — insinuà un periodista.

— Potser sí, sobretot, els d'Horta. Les altres línies restringiran solament el nombre de cotxes, però els que circulin ho faran molt de pressa, i, per tant, amb prou feines si es notarà la manca de servei. Repeteixo que durarà poc.

— Es que hom diu que la idea ha sortit del Governador General, més que de la Companyia...

— Potser sí que ha sortit del Governador — respongué el senyor Portela. I afegí: Cadascú que carregui amb les pròpies responsabilitats.

— ¿Del vostre viatge a Madrid, encara no ens en podeu dir res...?

— No. Encara no us en puc dir res. Fins el moment, no sé res del que em dieu.

Ací una pausa. Els periodistes es miren uns amb els altres. Tots han pensat: «I les comissions gestores?» Però no hi ha cap d'ells que es vegi amb cor de fer més el ridícul. Han arronçat les espatlles, i, per tal de dir alguna cosa, pregunten:

— I de política?

— No en sé res. Tinc tanta feina ací... Procuro sempre resoldre el que tinc davant; la resta ja vindrà.

I el senyor Portela es retirà al seu despatx.

Un aclariment

Al Govern General facilitaren la següent nota:

«En un diari del matí, de Barcelona, ha aparegut un anunci, en el qual es diu que a la Generalitat manquen infermeres, i que el mes de juny han de celebrar-se exàmens. Aquesta notícia, absolutament falsa, ha donat lloc a nombroses consultes per part de senyoretes que han volgut assegurar-se de l'autenticitat de l'anunci, i a les quals s'ha contestat que ni pel Departament de Cultura, del qual depèn l'Escola d'Infermeres, ni pel de Sanitat i Assistència Social, no ha estat convocat cap concurs per a infermeres ni existeixen exàmens pendents, i que, per tant, són inexactes les notícies que, amb propòsits comercials, puguin fer córrer acadèmics o centres anomenats de preparació. La Generalitat es complau de fer-ho públic, per tal d'evitar els perjudicis que notícies d'aquesta mena poden produir.»

El «Butlletí Oficial»

En la seva edició d'ahir publica, entre altres, les següents disposicions:

Decret aprovant la nova redacció dels Estatuts de la Caixa de Crèdit Agrícola i Cooperatiiu, esmenats els errors soferts en la primera aparició i fetes les modificacions introduïdes pel Comitè Directiu.

Decret nomenant Jutge de primera instància i instrucció del núm. 13 dels de Barcelona, el Magistrat d'Audiència senyor Josep Alonso i Carro.

Ordre (rectificada) resolent el concurs convocat per Ordre del 20 de setembre del 1934, per a la provisió de diverses vacants d'Enginyer industrial i una d'Ajudant dels Serveis d'Indústria de Catalunya.

Ordre designant el senyor Jaume Martorell i Porta, President del Comitè d'Indústria de Catalunya, perquè presideixi el Tribunal que ha de resoldre el concurs per a l'adjudicació d'una beca de l'Escola d'Enginyers Industrials de Barcelona.

Ordre deixant sense efecte la suspensió de càrrec i sou que, pels motius que són esmentats, fou imposada al funcionari de Cèdules, senyor Josep Doix i Abelló.

Departament d'Obres Públiques

Anunci de concurs per a l'adquisició de dos cotxes automòbils per al servei de la Direcció d'Obres Públiques de la Generalitat a Barcelona.

ENTORN DEL TRACTAT DE VERSALLES

(Ve de la pàg. 8)

milímetres. Aquests canons van aros-segats per uns tractors de tipus modern, de gran rapidesa.

L'articulista assegura que Alemanya ha augmentat considerablement el nombre de canons emprats en la defensa de la costa, i que a Pillau (Prúsia Oriental), hi han estat instal·lades peces de gran abast i potència. Segons l'al·ludit diari, els dispars d'aquest canons d'artilleria de costa poden aconseguir els ports de Danzic i Gdynia (Polònia), que es troben situats a uns 125 quilòmetres de distància.

Parlant de les defenses costeres de Heligoland, de les quals fou retirat tot el material de guerra, en compliment del Tractat de Versalles, «Le Petit Journal» afirma que les al·ludides defenses tornen a estar proveïdes i considerablement modernitzades.

Diu, també, que la casa Krupp ha construït un nou tipus de canó semi-automàtic, de 77 milímetres, l'abast del qual és el doble dels emprats durant la gran guerra. Una altra casa, la Rhen Metall, de Soemmerda, fabrica, en grans quantitats, una nova metralladora completament automàtica.

Entre els darrers invents de la ciència bèl·lica alemanya figura un nou canó antiaeri, muntat damunt una base que permet prendre la punteria amb gran rapidesa, en qualsevol direcció i amb trets que assoleixen una distància de 10 quilòmetres verticalment.

«Le Petit Journal» també parla d'una «meravella», aconseguida per la indústria alemanya: l'obús aerodinàmic, en el qual existeix una espècie de petard, construït amb un sistema de rellotgeria, la qual cosa permet calcular, per endavant, amb molta precisió, el moment elegit per a l'explosió. El mateix petard també es pot utilitzar per a canons de 47 milímetres contra tancs.

«Petit Parisien» diu, així mateix, que els alemanys han descobert un gas que provoca l'explosió del motor i dels cilindres i impedeix la combustió normal de la gasolina. Es a dir, que amb l'ús d'aquest nou mètode de guerra, es podria paralitzar, a voluntat, la marxa dels avions, vaixells i vehicles de qualsevol classe accionats per motors d'explosió.

La casa Mauser treballa en la construcció d'un canó de 20 milímetres contra tancs, que dispara amb la rapidesa que ho fa una metralladora, i posseeix una formidable força de penetració contra els blindatges, la qual cosa fa inútil l'ús de tancs i carros blindats.

ALEMANYA ARA NO ESTA PREPARADA PER A LA GUERRA. ELS PERITS INTERNACIONALS CREUEN QUE LA SEVA PREPARACIO ESTARA LLESTA EL MARÇ DEL 1936

Ginebra, 22. — Segons les predicions dels perits militars agregats a la Conferència del Desarmament, Alemanya estarà llesta per a una guerra amb un exèrcit modern i equipat i una força aèria en anàlogues condicions, per al mes de març del 1936.

Alguns dels elements militars millor informats d'Europa han estat interrogats i han dit que no han d'ésser presos seriosament els informes segons els quals la guerra esclatarà dintre de quatre mesos; però s'han manifestat d'acord, en canvi, a declarar que Alemanya estarà preparada amb tota classe d'armes dintre d'un any.

Els experts diuen també que Alemanya ha començat la producció en massa de materials de guerra l'octubre del 1934. Abans d'aquesta data creuen que el Ministeri de la Guerra alemany s'havia consagrat a realitzar experiments per tal d'arribar a la solució dels models-tipus d'aeroplans, canons i altres elements bèl·lics.

Aquests models foren destruïts tan prompte com fou aconseguida la perfecta construcció, però quedaren impresos els plans detallats i així va iniciar-se la producció en masa al final de l'any passat.

Segons la mateixa font, dintre de setze o divuit mesos Alemanya tindrà material suficient per a equipar totes les seccions del seu exèrcit.

A més, tindrà la reserva suficient de «stocks» per a les eventualitats d'una llarga guerra.

Segons els darrers informes arribats a Ginebra, Alemanya ja té tres mil dos-cents pilots aviadors entrenats que podrien servir a la força aèria militar; aquesta xifra es compara amb els dos mil dos-cents pilots que té Anglaterra i els cinc mil que té França. Tots els esmentats pilots alemanys han rebut educació a les Universitats i cada un és ja oficial. Per tant, poden ésser considerats superiors a qualsevol força similar d'Europa, encara que els perits en matèria d'aviació creuen que els francesos són els primers pilots de qualitat i que encara no han estat superats per ningú.

Fa poc va dir-se que a Alemanya hi havia 250 aeroplans de combat i d'observació disposats per a l'ús militar, a més dels aparells civils que podrien ésser transformats als fins militars. Segons els experts, Alemanya necessita per al seu exèrcit aeri, sobretot, aparells de bombardeig, però la construcció d'aquests aparells es fa amb tota rapidesa.

Diuen també que ja fa temps que Alemanya ha acabat els plans dels avions de combat.

Finalment, els perits confirmen els càlculs que Alemanya tindrà un exèrcit de 500 a 600 mil homes en temps de pau, segons la llei promulgada dissabte darrer; afegeixen que ja té l'equip suficient per a ells compost d'uniformes, rifles, revòlvers, granades, baionetes, botiquins, etc.

Hom creu que Alemanya té suficient artilleria lleugera, però es creu que li manca artilleria pesada moderna, carros d'assalt i metralladores.

EL «PRAVDA» DIU QUE RUSSIA POT POSAR DEU MILIONS D'HOMES EN PEU DE GUERRA

Moscou, 22. — Segons l'òrgan oficial «Pravda», la Unió Soviètica, a la qual els plans de rearmament d'Alemanya ha disgustat profundament, està preparada per a augmentar la seva força humana d'un milió d'homes de l'Exèrcit roig fins a deu milions per tal de mantenir la pau si aquesta mesura es considera necessària.

LES CONCESSIONS QUE FRANÇA HA FET A ITALIA A L'AFRICA, GRACIES A ELLES, DIU LAVAL, S'HA TRENCAT LA TIVANTOR ENTRE ELS DOS PAÏSOS

París, 22. — Aquest matí, en la sessió de la Cambra, un diputat ha posat damunt la mesa la qüestió de les concessions territorials que França féu a Itàlia al Continent africà, arran de l'acord de Roma, entre Laval i Mussolini.

Al·ludit directament, el ministre de Relacions Exteriors ha intervingut en el debat, per tal de posar de manifest l'exagerat de les afirmacions del diputat interpel·lant.

Laval ha manifestat que França ha cedit a Itàlia un territori d'una superfície d'11.400 quilòmetres, però que la seva població és solament d'un miler d'habitants, aproximadament. Es tracta, a més, de terrenys que, estratègicament, poden ésser útils per a Itàlia i que França no en percebia cap mena de benefici.

Laval ha continuat el seu discurs fent una brillant exposició de la política internacional que realitza el ministre d'Afers Estrangers des que ell es troba al cap de l'esmentat departament.

El ministre de Relacions Estrangeres, recolzant-se en valuoses dades, ha aconseguit de demostrar que França, amb un petit sacrifici, ha fet el miracle de trencar definitivament la tivantor de relacions que existí en un altre temps amb Itàlia, i ha fet, també, que aquest país iniciï un apropament amb Iugoslàvia que enforteixi la pau al centre-sud d'Europa.

En efectuar-se la votació sobre l'acord de Roma entre França i Itàlia, el resultat ha estat altament falaguer per al Govern i Laval, ja que ha donat 555 vots a favor per únicament 9 en contra. Per tant, ha quedat definitivament aprovat l'esmentat acord.

L'AMBAIXADOR SOVIETIC A LONDRES CONFERENCIA AMB SIMON

Moscou, 22. — L'agència Tass comunica que l'ambaixador soviètic a Londres ha celebrat una important conferència amb el primer secretari de sir John Simon i ha tractat amb ell arran de la situació política europea.

LA CONTESTA ALEMANYA A LES NOTES : DIU QUE EL TRACTAT DE VERSALLES FOU TRENCAT PRIMER PELS ALTRES

Berlin, 22.—De l'agència D. N. B.). Durant la visita efectuada per l'ambaixador d'Itàlia senyor Cerrutti al ministre d'Afers Estrangers d'Alemanya von Neurath, per a fer lliurament a aquest de la nota de protesta del Govern de Roma, el ministre alemany féu saber a l'ambaixador italià que la protesta careixia de fonament, ja que les altres potències signants del Tractat de Versalles no han complert la seva promesa de desarmar.

Iguals advertències féu el ministre alemany a l'ambaixador de França senyor Poncet quan aquest presentà la nota de protesta del seu Govern.

La nota francesa diu que l'acord sobre la igualtat de drets alemanya, amb data onze de desembre del 1932, era basada en la condició expressa que fos creat un sistema especial de seguretat.

L'esmentat sistema de seguretat reclamat per França com a condició indispensable, encara no ha estat completat.

Les declaracions de Londres del 3 de febrer darrer, que han estat acceptades per [illegible]anya, tenien per objecte e[illegible]acions per tal d'aclarir [illegible] respecte a la concessió a Alemanya de la igualtat de drets.

Per tant —afegeix la nota—, Alemanya no tenia dret a declarar per ella mateixa aquesta igualtat de drets.

Pel fet que el text de les notes francesa i italiana fou donat a la publicitat a darrers hores de la passada nit, els diaris solament han pogut comentar-les.

L'agència oficiosa alemanya Deutsches Nachrichten Bureau ha publicat un curt comentari en el qual diu que «l'opinió alemanya, davant els falsos arguments francesos, és suficientment coneguda.»

L'esmentada agència afegeix: «La nota francesa no ha esmentat, ni tan sols amb una sola paraula, el fet que França, en no complir les seves obligacions de desarmament, ha creat la base per a la declaració alemanya del 16 de març actual.»

«També la nota italiana es basa, més o menys, en iguals arguments que la nota francesa, en dir que Alemanya no podia modificar unilateralment la part cinquena del Tractat de Versalles.

En els cercles oficiosos alemanys es declara que no és Alemanya la que amb el seu modest rearmament dóna lloc al fet que es produeixin inquietuds sinó que són els culpables els grans armaments de tot d'Europa, els quals han imposat al Govern del Reich l'obligació de vetllar per la seguretat del país i procurar, per tots els mitjans, que la població alemanya surti de la indefensió que fins ara es trobava davant el perill d'un atac súbit per terra, mar i aire, enmig d'una Europa armada fins les dents.

La mesura adoptada pel Govern alemany no afecta en res al profund i sincer desig, tant del poble com del Govern alemany, a viure en pau amb totes les nacions, ja que solament la pau pot servir a la causa del progrés i de la reconstrucció, mentre que la guerra sols ocasiona la terrible destrucció.»

EDEN, A PARIS

Le Bourget, 22. — A dos quarts de set d'aquesta tarda, ha arribat en avió, procedent de Londres, el lord del Segell Privat del Govern anglès, Mr. Anthony Eden.

A la seva arribada a l'aeròdrom fou saludat per un representant del ministre de l'Exterior, Mr. Laval.

LA IMPORTANCIA DE LA REUNIO D'AVUI

Londres, 22. — El Govern de Londres ha informat als de París i Roma de tots els detalls referents a les visites que dos dels seus ministres es disposen a efectuar a Berlín i altres capitals europees.

En la reunió que demà es celebrarà a París entre representants d'Anglaterra, França i Itàlia es tractarà

Una tempesta de pols sobre Nova York i Xicago

LA HUMITAT MITIGA UN XIC EL FENOMEN A NOVA YORK

Nova York, 22. — La tempesta de pols, barrejada amb la boira, ha enfosquit Nova York, si bé amb intensitat bastant mitigada a conseqüència de la humitat, que en aquest cas ha resultat beneficiosa.

A KANSAS S'HA PERDUT LA COLLITA DE BLAT I HAN D'ESSER SUSPESOS ELS SERVEIS DE FERROCARRIL

Nova York, 22. — Comuniquen de Kansas que milers de tones de pols d'alluvió han estat arrossegades per un vent a gran velocitat, impulsant aquests núvols de pols des del sudoest dels Grancs llacs.

Els camps de blat s'han perdut, i els transports quedaren paralitzats. Els avions es veieren obligats a aterrar

Per primera vegada a la història ha hagut d'ésser interromput el servei ferroviari, en una secció del ferrocarril de Santa Fe a causa de la tempesta de pols. Les carreteres de Kansas han estat tancades per la policia de l'Estat per considerar-se perillós el tràfic. Les escoles també han tancat i els habitants de la regió romanen reclosos a les seves llars.

Els homes de ciència han manifestat que aquest pols sembla tenir un origen volcànic.

XICAGO, SOTA ELS NUVOLS DE POLS :: ES CONSIDERA PERDUDA LA COLLITA DE BLAT

Xicago, 22. — Violentes tempestes de pols, que d'una intensitat sense precedents, es corren ràpidament des del Colorado cap a l'Est. Les ones de pols han creuat el riu Missisipi anit, i han arribat al capvespre fins a Pensilvània, amb menys intensitat. Els gratacels i edificis alts de Xicago han desaparegut entre els núvols de pols. Dos avions han estat volant, perduts, sobre l'aeròdrom durant més d'una hora, fins que per fi han aconseguit aterrar travessant un núvol de pols rogenc.

A l'oest de l'Estat mateix de Kansas diversos nens es perderen quan la tempesta aconseguia el seu punt àlgid.

Els tècnics federals temen que es registren a la població afeccions als pulmons, de continuar la tempesta, com es creu possible.

Al centre del país la tempesta s'ha estès des de Texas fins a Dakota, i es creu que sols la pluja o la neu podran aclarir l'atmosfera.

El director del Departament d'Agronomia del Collegi de l'Estat de Kansas ha manifestat, que les perspectives er al bplat seran les pitjors des del 1866. El governador de Kansas s'ha dirigit al President Roosevelt, perquè faciliti ajut federal amb el fi d'impedir la destrucció dels camps de conreu. Els comerciants de cereals es mostren inquiets sobre la collita del blat a conseqüència de l'acció destructora del pols. Destaquen que amb l'aixecament de les restriccions que pesaven sobre el conreu del blat de primavera. decretades pel Secretari d'Agricultura senyor Wallace sols s'augmenta de 10 a 30 milions de «bushels» de les collites de primavera, mentre que diversos milions de blat d'hivern es conreen a la regió afectada pel pols i la secada.

*

extensament de les qüestions latents a Europa. Anglaterra estarà representada per Mr. Anthony Eden, Itàlia pel senyor Suvich i França per Mr. Laval.

El diumenge, al matí, Mr. Eden es dirigirà en avió a Amsterdam, on es reunirà amb sir Simon i altres representants anglesos, i continuarà el viatge per aire a Berlín.

Com hom sap, quan els ministres anglesos acabin la seva «tourneée» es celebrarà a Como (Itàlia), una altra reunió, semblant a la del matí a França, per tal de fer un examen del resultat del repetit viatge, i és molt probable que el propi senyor Mussolini assisteixi a ella. Si, com s'espera, té èxit la visita al Govern del Reich, aquest fet podria ésser considerat com molt útil per a la continuació de les negociacions tripartites a Itàlia, i es celebrarien successives conferències a les quals podrien assistir també Alemanya i altres països.

LA IMPORTANCIA DE LA CONFERENCIA DE COMO

Londres, 22. — Ha produït general satisfacció a Londres l'anunci que en la primera setmana d'abril celebrarà una reunió extraordinària el Consell de la Lliga de Nacions, a requeriment de França, per tal de discutir les decisions adoptades pel Reich.

Als círcols polítics es considera de gran importància la reunió que celebraran a Como, Itàlia, els ministres de l'Exterior de França i Anglaterra, senyors Laval i Sir Simon, amb Mussolini i Suvitch, aquest darrer secretari de l'Exterior d'Itàlia.

S'atribueix tan gran importància a aquesta reunió, pel fet que en aquesta els reunits tractaren sobre fets consumats, i coneixent exactament el que pot esperar-se del Govern alemany.

ALEMANYA NO SERA INVITADA A LA CONFERENCIA DE COMO

Londres, 22. — Comentant les declaracions de la premsa francesa que critica les manifestacions fetes ahir als Comuns per Sir Simon, que era possible que Alemanya fos invitada a les Conferències de Como, tota vegada que això suposava una invitació directa a Alemanya, als círcols polítics de Londres es diu que la interpretació donada a les paraules del ministre anglès pels periòdics de França, és errònia, ja que no ha estat mai intenció del Govern anglès de transformar en una Conferència de quatre potències, l'anunciada entre Anglaterra, França i Itàlia a Como.

Mr. Simon ha dit, referint-se també als comentaris francesos, que les seves paraules signifiquen solament que si després de les visites a les capitals europees i de la conferència de Como, es veu base per a ulteriors discussions, no hi ha dubte que seria convenient la convocatòria d'altres converses entre diverses potències, incloent Alemanya, molt interessada en el problema de la seguretat i en el Locarno de l'Est.

EL PRESIDENT DEL CONSELL DE LA LLIGA HA CONVOCAT REUNIO PER A PRIMERS D'ABRIL

Ginebra, 22. — S'anuncia que el president del Consell de la Lliga de Nacions, Mr. Tewfik Aras, ministre d'Afers de Turquia, ha convocat oficialment la reunió d'aquest per als primers dies d'abril, per tal d'estudiar la nota francesa de protesta contra les mesures unilaterals d'Alemanya.

No ha estat fixada, no obstant, la data exacta per a la celebració de la reunió.

VON RIBBENTROPP NO S'HA MOGUT D'ALEMANYA

Berlín, 22. — De font oficiosa es desment categòricament la notícia circulada per l'estranger que el plenipotenciari de Hitler per als assumptes relacionats amb el desarmament Von Ribbentropp, tingués el propòsit de traslladar-se a Londres.

S'afegeix que Von Ribbentropp es troba de fa deu dies acompanyant el «Führer» en els seus viatges pel Sud d'Alemanya i que «ni ha emprès el viatge a Londres ni pensa emprendre'l».

UN DIPUTAT FRANCES DEMANA MESURES MILITARIS INTERNACIONALS CONTRA ALEMANYA. LAVAL DIU QUE LA POLITICA FRANCESA NO VA CONTRA NINGU

París, 22. — A la Cambra s'ha ratificat, avui, per 505 vots contra 9, l'acord franco-italià, signat a Roma fa poc temps pels senyors Mussolini i Laval.

La sessió d'avui s'ha destacat per un violent discurs que ha pronunciat el diputat Franklin Bouillon, el qual, referint-se a les mesures unilaterals adoptades per Alemanya, ha demanat que es prenguessin immediatament acords militars amb els aliats de França, contra Alemanya, que ha fet cas omís dels tractats existents, i ha afegit que el rearmament d'Alemanya és, realment, una declaració de guerra a tot el món civilitzat.

Mr. Bouillon ha dit, també, que les relacions d'amistat entre França i Anglaterra consistien en una sèrie de mal entesos, i ha qualificat de tal, i entre els majors, el desig d'Anglaterra de voler que Alemanya prengui part en la Conferència de Como. Ha qualificat de cec el Govern de Londres.

Han intervingut altres oradors, els quals han criticat les concessions colonials fetes per França a Itàlia en el Conveni de Roma.

Després ha parlat Mr. Laval, el qual ha defensat la política exterior de França, i ha posat de manifest el talent i gran visió política de Mussolini. Ha fet remarcar el gran valor que té el Conveni francoitalià. Parlant d'Alemanya, Mr. Laval ha expressat l'esperança que les darreres disposicions del Reich no retardarien l'organització de la pau definitiva, de la qual França vol excloure tots els obstacles. Mr. Laval després ha dit que té grans esperances en el resultat de les pròximes conferències, i ha afirmat que França té grans desigs de pau. Mr. Laval després ha dit: «Tinc interès de declarar, davant tot el món, que la política francesa no va dirigida contra ningú.»

En resposta a la frase de Bouillon, referent al fet «que no era possible cooperar amb l'Alemanya nazi, que ignorava tots els tractats», Mr. Laval ha dit que calia fer tota mena d'esforços per tal de mantenir el sistema d'aliances amistoses amb tot el món.

VON NEURATH ESTA SATISFET DE LA VISITA ANGLESA

Berlín, 22. — El ministre de l'Exterior, Von Neurath, parlant aquesta tarda amb els periodistes, ha dit que el Govern espera amb gran satisfacció i interès la visita dels ministres anglesos a Berlín el pròxim diumenge.

Parlant de les anunciades conferències anglo-franco-italianes, Von Neurath ha dit que d'elles no pot resultar més que molt benefici per a tots els països d'Europa i que quan s'hagi reconegut la igualtat de drets a Alemanya, es faran encara més grans progressos a favor de la pau, cosa que aleshores serà fàcil. Digué que esperava molt també de la visita dels ministres anglesos, que aclariria molt l'ambient.

MES MESURES MILITARS A FRANÇA

París, 22. — A més de la decisió de perllongar provisionalment el període de permanència en files durant els anys afectats pel decreixement de la natalitat a causa de la guerra, que comprèn des del 1935 al 1939, en virtut de l'aplicació d'un article de la llei de servei militar d'un any, aprovada el 1928, en la declaració del Govern del 15 de març hom preveu altres disposicions, que necessiten una llei per a la seva aplicació. El projecte per a aquesta llei fou estudiat ahir per la Comissió de l'Exèrcit de la Cambra, davant la qual informà el ministre de la Guerra, general Maurin. Segons el projecte repetit, el Ministeri de la Guerra serà autoritzat des dels anys 1935 al 1940, a rebaixar progressivament l'edat d'incorporació al servei militar als 20 anys, en comptes dels 21, com es fa ara, i a augmentar el nombre de militars de carrera, tot organitzant els efectius militars dintre els quadres de la llei del 1928.

ROOSEVELT PREPARA UNA NOTA ENERGICA

Washington, 22. — Oficialment no s'ha adoptat cap decisió sobre el que hom considera violació per Alemanya del Tractat de Versalles, encara que s'assegura que el President Roosevelt farà aviat una enèrgica declaració que contindrà, probablement alguns comentaris sobre el desenrotllament dels esdeveniments a Europa.

*

EL CONFLICTE ITALO-ABISSINI

Addis Abeba, 22. — L'emperador d'Abissínia ha ordenat a tots els governadors de les seves províncies que es reintegrin als seus llocs i estiguin previnguts a tota eventualitat que pugui presentar-se amb motiu del conflicte que Abissínia manté amb Itàlia.

A pesar d'això, no es té cap notícia que hagi estat ordenada la mobilització de les tropes etiòpiques.

* * *

Ginebra, 22. — El Secretariat de la Lliga de Nacions manifesta que s'ha rebut una nota d'Itàlia, redactada en termes molt conciliatoris, en la qual el Govern de Roma expressa la possibilitat de sotmetre les seves disputes amb Abissínia a l'arbitratge que disposa el Tractat italo-abissini del 1928.

LA LLUITA DE L'OR

Washington, 22. — El secretari del Tresor, Mr. Morgenthan, ha declarat que els Estats Units posseeixen tot l'or que tingués necessitat d'utilitzar, indicant a més que es proposen no efectuar més esforços per a l'acumulació de l'esmentat metall. Ha dit tambe que s'han venut 32.000 unzes al Banc de Mèxic i 10.000 al de Guatemala.

* * *

Nova York, 22. — Comentant les declaracions del secretari del Tresor, Mr. Morgenthan, sobre les reserves d'or d'Amèrica i algunes vendes efectuades, alguns membres de Wall Stret les interpreten com un desig de cooperació per a la restauració de l'estabilitat monetària mundial, mentre que altres financers pronostiquen que les esmentades mesures són encaminades a destruir l'anomenat bloc or.

El Senat francès dóna un vot de confiança al Govern en relació a Algèria

París, 22. — El Senat francès, que ha dedicat algunes sessions al debat sobre la situació d'Algèria, ha acabat avui la discussió d'aquest afer i ha aprovat per unanimitat una moció de confiança al Govern perquè continuï desenrotllant a Algèria una política de fermesa i equanimitat, remeiant ràpidament la crisi econòmica que afecta aquella regió de l'Africa francesa.

El Senat escoltà amb anterioritat el ministre de l'Interior, M. Regnier, que recentment ha efectuat un llarg viatge per Algèria, el qual ha informat que la seva impressió és que es pot tenir confiança en els indígenes i en llur lleialtat. Referint-se al moviment panislàmic, diu que els seus dirigents han posat a prova llur lleialtat amb fets.

Per tal de remeiar la crisi a Algèria, el Govern estudia amb el Banc d'Algèria l'organització de concessió d'auxilis i crèdits a favor dels indígenes en atur forçós.

El ministre acabà el seu informe dient que serien posades en pràctica totes les mesures necessàries perquè l'autoritat de França sigui respectada a Algèria.

AHIR, AL PARLAMENT DE LA REPUBLICA

Van ésser denegats els suplicatoris per a processar els senyors Trabal i Anastasio de Gràcia i començà la discussió dels relacionats amb els senyors Tomàs i Piera i Aragay

Madrid, 22. — A les quatre i cinc minuts de la tarda comença la sessió de la Cambra amb gran desanimació.

Les tribunes estan buïdes. Presideix el senyor Alba i al banc blau, els ministres d'Estat i Obres Públiques.

LES CONDECORACIONS A BATET I LOPEZ OCHOA

El senyor FUENTES PILA fa ús de la paraula per a referir-se a una proposició presentada per la seva minoria referent a les raons que ha tingut el Govern per tal de concedir la llorejada als generals Batet i López Ochoa. Pregunta perquè no s'ha discutit la proposició presentada per «Renovación Española».

El PRESIDENT li contesta dient que donarà compte de l'assumpte al ministre de la Guerra a fi que es porti la proposició a què s'ha referit el senyor Fuentes Pila i pugui ésser discutida l'abans possible.

ELS SUPLICATORIS PER A PROCESSAR ELS SENYORS TRABAL, TOMAS I PIERA I ARAGAI

Es llegeix un dictamen de la Comissió de Suplicatoris denegant l'autorització sollicitada pel Tribunal Suprem per a processar el diputat senyor Trabal per suposat desacatament.

Queda aprovat el dictamen de la Comissió.

Es llegeixen altres dos dictàmens concedint autorització per tal de processar els senyors Tomàs i Piera i Aragai pel suposat delicte de rebellió militar.

El senyor CAREAGA per la Comissió manifesta que discrepa de l'informe dels seus companys de la Comissió, per entendre que els senyors Tomàs i Piera i Aragai foren oposats al moviment revolucionari.

El senyor ESPARZA per la Comissió impugna el vot particular del senyor Careaga. Explica les raons que han obligat a emetre el dictamen concedint el suplicatori per tal de procedir contra els senyors Tomàs i Piera i Aragai.

El senyor CAREAGA rectifica. Insisteix en les seves manifestacions contra la concessió del suplicatori demanat. Diu que hi ha casos idèntics sobre el mateix assumpte en què no s'ha concedit el suplicatori.

Cita el cas del senyor Largo Caballero i diu que a pesar de la reserva que es guarda, el cert és que contra dit senyor no s'ha dictat aute de processament.

Se suspèn la discussió d'aquests dictàmens.

EL SUPLICATORI PER A PROCESSAR EL SENYOR ANASTASIO DE GRACIA

Es posa a debat el dictamen de la Comissió de Suplicatoris la discussió del qual quedà en suspens ahir concedint el sollicitat per tal de processar al senyor Anastasi de Gràcia.

El senyor CASAS (Hermenegild) fa ús de la paraula i reprèn el discurs que començà ahir en suspendre's la discussió d'aquest suplicatori. Diu que contra el senyor De Gràcia no hi ha més acusació que la d'ésser president de la U. G. T. i això no és un delicte, com ho prova que no es demana el processament per les restants directius de la U. G. T. i del partit socialista.

Insisteix que no es troben processats els altres directius de la U. G. T., com seria lògic segons el dictamen i ja que no són diputats. Si això és així, és a dir, que no es processa a uns senyors que no són diputats, ¿com es pot demanar el suplicatori pel mateix delicte per a un diputat? Això resulta absurd i pintoresc que hi hagi un Parlament que persegueixi als seus membres. Demana a la Comissió de Suplicatoris que no es concedeixi perquè seria monstruós.

El senyor MARTINEZ ARENAS demana que el dictamen es retiri perquè aquest suplicatori es funda en uns fets ocorreguts a Salamanca i entén que la Comissió ha d'ampliar les seves investigacions abans de fer una proposta completa. Alludeix a la participació d'uns socialistes en els successos i a la no participació d'altres.

El senyor HUBICHE, de la Ceda interromp per a dir que tots els socialistes són uns i tots són igualment responsables.

El senyor MARTINEZ ARENAS: No, senyor Hubiche, no es pot generalitzar així. També a la Ceda hi ha els seus distints, per exemple, els més socials cristians i els menys socials cristians.

Un DIPUTAT: Però ni un sol cristià. (Rialles i rumors).

El senyor DE PABLO BLANCO, president de la Comissió, defensa breument el dictamen sense gran entusiasme.

El senyor MARTINEZ ARENAS rectifica, i manté els seus punts de vista sobre l'assumpte. Protesta contra el fet que es vulgui processar a un senyor pel sol fet de tenir aquestes o altres idees. Això no és ni constitucional, ni civilitzat, ni humà.

En vista que no s'arriba a un acord, respecte al dictamen sollicitant el processament del senyor Anastasi de Gràcia, el president posa el dictamen a votació ordinària.

Es dóna el cas que a favor del suplicatori no voten ni els membres de la Comissió. Així, doncs, per unanimitat, es refusa el dictamen. Aquesta és la primera votació unànime que es registra en aquesta Cambra.

Les esquerres aplaudeixen en veure que ha prosperat la seva iniciativa.

UN CREDIT EXTRAORDINARI

Es posa a debat un crèdit extraordinari de 5.770.000 pessetes per a la prosecució de les obres empreses al Gabinet tècnic d'acessos i extraradi de Madrid.

El senyor VIDAL I GUARDIOLA defensa un vot particular.

Manifesta que no hi ha proporció entre les despeses invertides per aquests gabinet d'accessos per la qual cosa considera que s'ha d'anar amb compte abans de concedir nous crèdits. A més no és aquesta al meu entendre la manera més apropiada per a posar remei a l'atur obrer, ni encara a Madrid.

El senyor PEREZ MADRIGAL: Això és una farsa.

El senyor VIDAL I GUARDIOLA: Quan parleu de farses, S. S., useu sempre la primera persona de la paraula.

El senyor PEREZ MADRIGAL: Bé, jo el primer actor i S. S. l'empresari.

El senyor VIDAL I GUARDIOLA manifesta que s'ha trencat el ritme en les obres i que és necessària una reorganització a la mateixa.

El senyor PEREZ MADRIGAL torna a intervenir.

El senyor VIDAL I GUARDIOLa: Tinc l'esperança que no em veuré obligat a contestar novament al senyor Pérez Madrigal.

El senyor ALBA: També aquesta Presidència té aquesta esperança, però tem molt que sigui temerària.

El senyor VIDAL I GUARDIOLA: Segueix oposant-se a la concessió del crèdit per estimar que han de fer-se economies importants, i a més ha d'anar-se a una política coordinada d'obres públiques.

(Ocupa el banc blau el cap del Govern).

El senyor SALAZAR ALONSO diu que el seu ajut a aquest dictamen no es deu al fet que la concessió d'aquests milions sigui per a Madrid, ja que de tractar-se de Barcelona, també els ajudaria. Segueix dient que les obres hauran d'ésser interrompudes si no es concedeix aquest crèdit i és necessari evitar-ho, no sols perquè les obres continuïn i s'acabin, sinò també per a evitar l'augment de l'atur obrer.

Acaba dient que és necessari aprovar el dictamen, i manifesta que els passats errors ja s'han corregit.

El senyor TOLEDO (Romuald) intervé en contra del dictamen.

El senyor PEREZ MADRIGAL: Explica al senyor Vidal i Guardiola el per què de les interrupcions que li féu durant el seu discurs, interrupcions que es basen en l'actitud que els diputats catalans observen al Parlament. ¿Què diria el senyor Vidal i Guardiola si jo diputat per Ciudad Real, em presentés al Parlament català a impugnar els projectes del senyor Ventosa? SS. SS. sols vénen aquí a demanar comptes a l'Estat espanyol, però quan l'opinió espanyola estava en l'ànim que ahir estava la Cambra, s'abstenien. SS. SS. més que diputats de les Corts espanyoles, sembleu interventors generals de l'economia espanyola com a delegats de Catalunya.

L'atur obrer a Espanya obeeix en gran part a la contribució indirecta originada per la política catalana, que serveix per a fer pobres els altres pobles. La vostra política exterior de comerç i la vostra influència en les contingentacions empobreixen els camperols espanyols.

El senyor VIDAL I GUARDIOLA protesta de les manifestacions del senyor Pérez Madrigal i manifesta que no sap a què vénen en aquest moment. Acaba manifestant que li estranyen en gran manera les paraules del senyor Pérez Madrigal, que no corresponen més que al seu criteri personalíssim.

El senyor BLANC, de la Comissió d'Obres Públiques, es queixa que la major part dels diputats no s'assabenten dels problemes plantejats fins que arriben al Parlament.

El MINISTRE D'OBRES PUBLIQUES manifesta que en encarregar-se del Ministeri es trobà amb una sèrie d'organismes especials els quals ha estudiat detingudament. Jo duia un prejudici sobre el Gabinet d'Accés i Extraradis de Madrid, prejudici que ha quedat esvaït. Aquest organisme el creà el senyor Prieto; però és tal la seva flexibilitat d'organització, que si tinc temps procuraré dur-lo als altres d'obres públiques.

Estima just que s'emprin aquests milions a Madrid, on són necessàries les obres que es porten a cap. No obstant ofereix introduir totes les economies que siguin precises al Gabinet d'Accessos i Extraradi de Madrid.

El senyor VIDAL I GUARDIOLA rectifica.

A continuació rectifica el senyor PEREZ MADRIGAL.

El senyor TOLEDO també rectifica, i diu que es volen fer aquestes coses quan hi ha a Espanya milers de pobles sense comunicacions. Al mateix Madrid hi ha escoles en cases que no reuneixen cap condició higiènica. Entén que fóra millor invertir aquest diner en obres de menys sumptuositat i major profit.

El senyor SALAZAR ALONSO rectifica i diu al senyor De Toledo que considera que s'ha avançat molt en la qüestió de l'ensenyança. Cada vegada és menor el nombre d'aquestes escoles en males condicions perquè es van traslladant als moderns Grups escolars que es construeixen.

Acaba la discussió de totalitat.

Es passa a discutir l'articulat. Hi ha un vot particular del senyor Aza.

Es acceptat el vot particular en allò que diu que solament es realitzin les obres dels projectes aprovats.

El senyor BADIA defensa un vot particular.

El senyor MARIAL consumeix un torn en la discussió de l'article.

El MINISTRE D'OBRES PUBLIQUES li contesta.

El senyor MARIAL rectifica i agraeix les explicacions que se li han donat.

Es posa a votació l'article primer.

El senyor MANGRANE, abans de començar la votació, protesta que no es posi a discussió l'assumpte dels alcohols, que és urgent i de molta importància.

El senyor CASANUEVA, que presideix, li diu que en l'ordre del dia que se li lliurat, no figura el dels alcohols i per això prega al senyor Mangrané que esperi que presideixi novament el senyor Alba.

El senyor MANGRANE insisteix, dient que no s'ha dilatar més un assumpte d'interès nacional i que està disposat a no consentir que la Cambra no el discuteixi.

S'aproven els articles primer i segon del projecte.

A l'article tercer defensa un vot particular el senyor Badia.

S'aprova l'article tercer del dictamen.

Una vegada aprovat el projecte, es posa a discussió el dictamen de la Comissió d'Incompatibilitats en relació al cas del senyor Ayats.

S'aprova el vot particular del senyor Montes, ja discutit i que quedà pendent de votació.

Es posa a discussió el dictamen de la Llei de Bases per a la Llei Municipal.

Es dóna lectura a la base 20, novament redactada, i aquesta és aprovada. A continuació queden aprovades les bases 21, 22 i 24. També s'aprova la base 25.

El senyor MANGRANE diu que agraeix a la Presidència l'encàrrec que s'ha tramès al senyor Alba, però que no pot ésser que aquest problema dels alcohols es vingui arrossegant des del juliol sense que se li doni solució. Cal que Espanya ho sàpiga, perquè això obeeix al desig de no cercar la solució d'una altra cosa que no vull dir. Demana a la Presidència que es posi a discussió aquest afer demà, a les quatre.

El senyor CASANUEVA: Li ho diré.

El senyor MANGRANE: Cal que es discuteixi, puix que ja no es pot passar més temps.

El senyor ALCALA ESPINOSA defensa una proposició en la qual demana que, per la labor desenvolupada per les Corts en les dues darreres sessions, la del matí s'ajorni per a la setmana vinent.

El senyor MANGRANE protesta, i diu que els diputats que no mostren la seva disconformitat contra aquestes maniobres del ministre, es fan còmplices d'això. Estima que hi ha que discutir-se la pròrroga dels pressupostos ràpidament, i que no poden perdre més dies sense sessions.

El senyor ALCALA ESPINO retira la proposició. (Ocupa la Presidència el senyor Alba).

El senyor MANGRANE continua parlant i es refereix de nou al projecte d'alcohols, i demana al senyor Alba, que vingui demà aquest projecte a la Cambra, ja que hi ha que donar la sensació al país que la Cambra s'ocupa dels assumptes econòmics.

El senyor ALBA: La Presidència està conforme que demà vingui a la sessió el projecte de Llei d'Alcohols, sempre que estiguin d'acord els elements interessats. M'ha visitat una Comissió d'aquests elements per a demanar-me que no es posés avui a discussió l'assumpte dels alcohols, perquè s'està elaborant una fórmula de la qual pot sorgir la solució, amb la qual s'evitaria temps i moltes discussions. Jo no tinc inconvenient a accedir el que sollicita el senyor Mangrané, però que es posi d'acord sobre la petició.

El senyor MANGRANE insisteix en la seva petició, i diu que el retard en portar aquest projecte, no pot obeir més que a dues causes, o a cercar solucions o arranjaments polítiques a les quals no s'avindrà de cap manera, o bé que en un assumpte com aquest, en què hi ha en joc interessos, es vulgui afavorir alguns d'ells. Jo no ho crec, però pot pensar-ho el país.

El PRESIDENT: Aquest assumpte no es discutirà fins el dimarts, a menys que els interessos afectats que han demanat l'ajornament no sollicitin la seva discussió.

Continua la discussió de la Llei Municipal.

El senyor SALAZAR ALONSO defensa una esmena que es refereix a la facultat d'imposar les multes.

Li contesta el senyor ECHEGUREN.

El senyor SALAZAR ALONSO demana que es suspengui la discussió d'aquesta esmena.

La Comissió li contesta dient que l'article 27 quedà redactat amb tota cura.

El senyor SALAZAR ALONSO demana una lleugera modificació.

El senyor ILLANES per la Comissió, ressalta de nou que l'article ha estat redactat amb tota cura, i en vista d'això el senyor Salazar Alonso retira la seva esmena.

El senyor IRUJO en defensa una altra. Recorda que al projecte primitiu s'acceptà una esmena que quedà incorporada a la base, ja que la Comissió accepta l'esperit de la mateixa Per això sollicita que aquell esperit de la seva esmena figuri a la base.

El senyor ILLANES li contesta i diu que efectivament s'acceptà l'esmena del senyor Irujo, però posteriorment la Cambra n'aprovà en votació nominal una altra que contradeia la primera, i la Comissió, perquè no existissin coses contradictòries a la mateixa base, la redactà novament i recollí l'esperit de totes les esmenes, dintre de la compatibilitat de principis.

Es suspèn aquesta discussió i s'aixeca la sessió a les nou i cinc minuts de la nit.

Cap a un front republicà?

El senyor Azaña comenta els discursos dels senyors Maura i Martínez Barrio

Madrid, 22. — Interrogat el senyor Azaña prop del discurs que pronuncià ahir el senyor Maura, digué que havia estat un dels discursos més admirables que havia oït al Parlament.

També està molt satisfet del discurs del senyor Martínez Barrio del qual s'haurà de prendre's molt bona nota pel seu generós contingut.

Un rumor

Madrid, 22. — Es diu que els senyors Azaña, Martínez Barrio, Sànchez Roman i Maura, formaran un front republicà i aleshores decidiran si intervindran o no en la lluita electoral.

*

UNA CONFERENCIA DEL SENYOR JIMENEZ ASUA SOBRE «POLITICA I DRET PENAL»

Albacete, 22. — El senyor Lluís Jiménez de Asúa ha pronunciat una conferència a l'Ateneu, en la qual tractà sobre el tema: «Política i dret penal».

Començà explicant la significació del tema i digué que no volia alludir la política criminal i que no volia alludir una qüestió tan rigorosament tècnica. El títol alludeix a política en el seu sentit autèntic i a Dret Penal en el seu sentit tècnic.

Estableix el principi que tots els règims han volgut cercar el suport del Dret Penal i abans de passar endavant vol fer una advertència: que l'home polític, en general, posseeix la més petita quantitat possible de coneixements polítics. A Espanya és recent el cas. A un dels pocs estadistes que hi hagut se ha volgut apartar perquè era intelligent i honrat.

Estudia l'evolució del Dret Penal a Alemanya i Itàlia.

Diu que ha caigut la teoria del lliure arbitri, en la qual afirmen les penes Beccària, ja consignada en el seu opuscle, que hi ha altres sistemes d'evitar les causes, i que és molt més pràctic que ofegar els símptomes. La constitució de la República del 23, deia: «El delinqüent té dret a la pena, pel que té sens dubte de correcció de la seva personalitat». I s'arribarà al fet que sobren els còdis. Així, com que no hi ha una llei que digui quant temps ha d'estar un pacient enguixat, tampoc no es legislarà quan hagi d'aplicar-se una pena, i aleshores actuarà la lliure activitat del penalista, com actua la lliure activitat del metge.

Es refereix a una esmena presentada a les Corts Constituents per tal d'empeltar a la Constitució que la justícia fos gratuïta. S'aixecaren per a defensar-la els radicals-socialistes i els socialistes. El partit socialista, a indicacions meves, va romandre assegut fins que arribà Largo Caballero i els indicà que s'aixequessin. Solament vàrem quedar en oposició tres o quatre diputats i ens vàrem oposar, perquè una situació de tipus socialista no pot implantar-se en un règim burgès, i aleshores nosaltres solament férem que les Constituents. que no eren com les actuals, no ho votessin, pel fet de deixar-se convèncer quan la raó els assistia.

Nosaltres vàrem voler portar a les Constituents la supressió de la pena de mort, i no fou admesa, però arribà la reforma del Codi Penal de l'any 32 i desaparegué. I és que les lleis no es fan a caprici. Arranquen, dimanen, sempre de la norma de cultura del país on s'apliquen, i és en va que establim penes si les normes de conducta les rebutgen, i si estan als codis i no s'apliquen són un espanta ocells. A Espanya no està abolida la pena de mort a la llei, però ho està a les normes de la cultura.

El Sr. Santaló, a Canàries

Les Palmes, 22. — En la motonau «Villa Madrid» arribà l'ex-ministre senyor Santaló, el qual es proposa realitzar un viatge per aquestes illes.

LA SITUACIO INTERNACIONAL

El Sr. Maura anuncia una proposició de caràcter urgent

Madrid, 22. — El senyor Maura ha fet saber als periodistes que el proper dimarts presentarà a la Mesa de la Cambra una proposició, signada, en primer terme, pel comte de Romanones, en la qual proposició s'abordarà la situació internacional, que tant apassiona avui a tots els Parlaments del món. El senyor Maura ha dit, també que l'esmentada proposició seria presentada amb el caràcter d'urgència.

Ha mort Carles Blanco, primer Director general de Seguretat de la República

Madrid, 22. — A última hora de la tarda ha mort el general del Cos jurídic militar, senyor Carles Blanco.

Fou el primer director general de Seguretat de la República, després passà a la Presidència del Consell d'Estat; fou diputat de les Constituents i es destacà pel seu republicanisme, netedat moral i lleialtat.

ENTORN UN RUMOR

El Tribunal de Garanties pot jutjar els Srs. Azaña i Bello

Madrid, 22. — Aquesta tarda es digué a la Cambra, amb referència a unes suposades manifestacions d'una alta personalitat de la magistratura que el Tribunal de Garanties Constitucionals no era competent per a jutjar els senyors Azaña i Casares Quiroga perquè el delicte que se li imputa, si existeix, fou realitzat amb data anterior a la creació del Tribunal de Garanties Constitucionals.

Per tal d'esbrinar el que hi hagués de cert sobre aquesta notícia, els periodistes visitaren el secretari del Tribunal de Garanties senyor Pacheco, i aquest senyor es mostrà molt estranyat de la notícia, afegint que aquesta afirmació era completament anodina.

Abans de la creació del Tribunal de Garanties, el Senat era l'organisme encarregat de substanciar els processos contra els ministres. Aquell organisme ha estat substituït pel Tribunal de Garanties, i mentre no es creï un altre organisme, el Tribunal de Garanties serà el que el jutgi.

*

Ultima hora

*

TEATRE POLIORAMA

Estrena de «La Rambla de les floristes», de Josep Maria de Sagarra

Amb assistència d'un nombrós i selecte públic, anit tingué lloc l'estrena d'aquesta darrera producció de Sagarra.

«La Rambla de les floristes» és a la manera d'una encertada pinzellada de color força ambientada. Per sobre del lleu conflicte sentimental que en la comèdia es desenvolupa, sura sempre la melodia del diàleg versificat. Un diàleg vivaç, exornat amb poètiques imatges.

Potser l'obra no és gaire teatral, però cal constatar la senzilla fluidesa dels seus versos.

«La Rambla de les floristes» obtingué una molt excellent interpretació. Al final de tots els actes, autors i intèrprets foren molt aplaudits.

En una propera edició donarem com cal una més detallada recensió.

El festival benèfic de «Germanor Catalana», al Principal Palace

El festival organitzat per «Germanor Catalana» al Principal Palace constituí un èxit magnífic dels artistes que s'oferiren a participar-hi, i un èxit econòmic falaguer per la gran quantitat de públic que, desitjós de contribuir a la seva finalitat, hi acudí.

No hem de fer distincions en el que fa referència als artistes, per tal com tots actuaren amb veritable encert i evident entusiasme.

Entre la concurrència que emplenava el local de la plaça del Teatre, hom notà la presència de destacades personalitats catalanes.

L'ORDRE PUBLIC

DECLARACIONS DEL CAP INTERI DE POLICIA

Ahir al migdia, els periodistes s'entrevistaren amb el Cap Superior, interí, senyor Alvarez Santullano, el qual els manifestà que no tenia cap notícia per comunicar-los.

Un dels informadors va preguntar-li sobre l'abast de la visita d'uns agents de recorregut que anit havien conferenciat amb ell.

El cap interí respongué que no tenia cap importància, ja que tractaren de coses internes del servei.

MOVIMENT DE PERSONAL

Ha estat nomenat secretari de la Brigada d'Investigació social el senyor Atilano Corrales, el qual ha pres possessió aquest matí del càrrec.

* * *

Ha cessat en el càrrec de cap de la brigada criminal, el comissari senyor Rodero, i sembla que serà substituït pel comissari de la Delegació de la Universitat, senyor Cervera.

D'UNES DETENCIONS

Per esbrinaments que ha fet la policia, s'ha pogut comprovar que el detingut a València, Francesc Alcaraz Valiente, amb motiu del descobriment a l'estació de França de Barcelona dels dos extremistes que anaven a València i que portaven armes, és un dels que prengueren part, fa temps, en l'atracament a la fàbrica de conserves del senyor Trigo, d'on s'emportaren una gran quantitat, després de sostenir un tiroteig amb la policia, a conseqüència del qual resultà greument ferit l'agent de vigilància senyor Cages.

Sembla que els perjudicats han reconegut el detingut con un dels que entraren al despatx amb l'arma i disparà damunt seu per a espoguir-los.

LES RENDES DEL TREBALL

Manuel Roseti Medina, mentre treballava en unes obres del carrer de Torre Batlles, va tenir la dissort de caure d'una bastida, i es produí lesions de pronòstic reservat, de les quals hagué d'ésser assistit al dispensari del districte.

ELS ROBATORIS D'AHIR

Dolors Concepció Glandina ha denunciat al Jutjat d'instrucció de guàrdia que Magdalena Gros Riumallol li ha sostret, al seu domicili del carrer d'Anglí, 9, diversos objectes valorats en unes 580 pessetes.

— Al carrer de Mallorca, 213, uns individus robaren a Daniel Marin Tollos un rellotge d'or, valorat en 500 pessetes.

El perjudicat presentà la corresponent denúncia al Jutjat d'instrucció de guàrdia.

— A Emília Herbert, uns desconeguts li robaren, al carrer de Claris, una agulla, valorada en unes 600 pessetes. L'alludida senyora presentà la corresponent denúncia al Jutjat de guàrdia.

— Fèlix Rodríguez López denuncià a la policia que li fou sostret l'automòbil, que deixà al carrer de València davant la casa número 152. Aquest automòbil ostenta la matrícula 12.552-B.

Aquest senyor acusa, com a autor del robatori, un tal Llorenç Viñas.

HOME MORT PER UN TREN

Ahir a la tarda un tren de la línia del Nord atropellà a la cruïlla del carrer Meridiana un home correctament vestit, el qual morí a l'acte. El mort no ha estat encara identificat. — Moments després es presentà el jutge i ordenà el trasllat del cadàver al dipòsit judicial.

*

El festival d'aquesta nit, a la Sala Capsir

A les deu en punt de la nit, està assenyalat el festival de teatre català organitzat amb un fi benèfic per la Penya Cultural i Esbarjo.

Tot fa preveure, que aquesta nit es reunirà al local del carrer de Mercaders, un nombrós i selecte auditori per tal d'assistir a l'estrena de «Miratges», comèdia en tres actes del novell autor senyor Martínez Carbonell, de la qual es tenen les millors referències.

Per la demanda de localitats rebuda, els organitzadors esperen obtenir un brillant resultat, i a fi de poder atendre amb la deguda regularització tota sollicitud de noves invitacions, ens comuniquen que des de les quatre de la tarda quedarà establert a la Sala Capsir un servei destinat exclusivament a aquest objecte, on poden dirigir-se tots aquells simpatitzants i amics que desitgin assistir a la vetllada.

"LA PORTORRIQUENA"

Cafès torrats de collita pròpia

HISENDES DE SANT FELIPE I LIMON, PUERTO RICO

Plaça Bonsuccés, i Xuclà, 25 - Telèfon 20112

CAMISERIA

Ferrer Batlles

36, Boqueria, 38

Especialitats — Camises a mida — Adam i model RAGLAN (patentada)

MITGES «FERRO» (de garantia)

PREUS BARATISSIMS

COMPAÑIA TRASMEDITERRÁNEA

MADRID: Passeig de la Castellana, 14. — BARCELONA: Via Laietana, 2

LINIA RAPIDA DE GRAN LUXE BARCELONA - CADIZ - CANARIES
Sortides setmanals els dissabtes, a les 12. Efectuaran el servei les motonaus «CIUDAD DE SEVILLA» i «VILLA DE MADRID»

LINIA RAPIDA DE GRAN LUXE BARCELONA - PALMA DE MALLORCA
Sortides cada dia (llevat dels diumenges) de Barcelona i Palma, a les 19 hores, per les motonaus «CIUDAD DE BARCELONA» i «CIUDAD DE PALMA»

SERVEIS REGULARS ENTRE TARRAGONA, VALENCIA, ALACANT I PALMA DE MALLORCA, BARCELONA - MAO i BARCELONA - EIVISSA
LINIA COMERCIAL AMB ESCALES A TOTS ELS PORTS DE LA MEDITERRANIA, NORD D'AFRICA I CANARIES. — Sortides quinzenals de Barcelona els dijous. LINIA COMERCIAL BILBAO - CADIZ - CANARIES, AMB ESCALA A TOTS ELS PORTS DEL NORD D'ESPANYA. — Sortides quinzenals de Bilbao els dijous. LINIA RAPIDA REGULAR ENTRE ESPANYA I TERRITORIS DE LA GUINEA ESPANYOLA (FERNANDO POO). — Sortides el dia 17 de cada mes, amb escales a València, Alacant (facultativa), Cartagena (facultativa), Càdiz, Las Palmas, Santa Cruz de Tenerife, Río de Oro (facultativa), Monròvia o Freetown (facultativa), Santa Isabel de Fernando Poo, Bata (facultativa), Kogo i Rio Benita (facultativa) pels vapors «PLUS ULTRA» i «LEGAZPI»

LINIA RAPIDA REGULAR ENTRE BARCELONA I VALENCIA
Sortides de Barcelona els dilluns i dijous, a les 20 hores «CIUDAD DE VALENCIA»

Preu a coberta: 9'00 pessetes. Bitllets d'anada i tornada a preus reduïts

SERVEI QUINZENAL MEDITERRANIA - CANTABRICA
amb escala a tots els ports de la Península. Sortides de Barcelona els dimecres

LINIA REGULAR ENTRE BARCELONA - ALACANT - ORAN - MELILLA VILLA ALHUCEMAS - CEUTA I VICE-VERSA
Sortides de Barcelona cada diumenge, a les 8 hores; d'Alacant els dimarts, d'Oran els dimecres. d'Oran cap a Alacant els dimarts, i d'Alacant cap a Barcelona, els dimecres

APARELLS FOTOGRAFICS

PRISMATICS - BINOCLES - CINEMES
PEL-LICULES PATHE BABY MAQUINES
FONOGRAFS DE TOTES MENES DISCOS, etc.
RELLOTGES - OBJECTES DE PLATA

JOIES - BRILLANTS

TOT de VERITABLE OCASIO

COMPRA, VENDA i CANVI

CASA BAGUES — Carrer de Sant Pau, 6 (prop Rambles) Tel. 14237 BARCELONA

HERNIATS (Trencats)

Les vostres hèrnies estan sempre en constant perill si no són ben retingudes. Els aparells que fabrica el tècnic i especialista PERE SIMON us donaran el màxim de garantia, i són, al mateix temps, els més econòmics. Preus: 6, 10, 15, 20, 25, 30, 40 i 50 pessetes

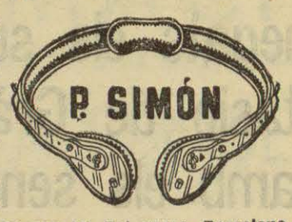

EL REGULADOR

(Casa fundada el 1890) Carme, 51. Tel. 12743. Barcelona

YBARRA y C.ª S. en C.

SEVILLA

Línia Mediterrània - Brasil - Plata

MOTO-NAUS CORREUS ESPANYOLES

Servei ràpid --- Sortides fixes cada 21 dies

Cap a Santos, Montevideo y Buenos Aires

amb la magnífica motonau

«CABO SANTO TOME»

ADMETRA PASSATGERS I MERCADERIES

També lliurem coneixements directes en combinació amb les Companyies ARGENTINA DE NAVEGACIO MIHANOVICH i SOCIETAT ANONIMA IMPORTADORA I EXPORTADORA DE LA PATAGONIA cap als ports ROSARIO SANTA FE, ASUNCION I BAHIA, així com cap a PUERTO MADRYN, COMODORO, RIVADAVIA, PUERTO DESEADO, SAN JULIAN, SANTA CRUZ I RIO GALLEGOS, amb trasbord a BUENOS AIRES

La càrrega s'admet fins la vigilia del dia de sortida al tinglado núm. 1 del Moll de Balears, telèfon 18274.

Consignataris:

FILL DE ROMUL BOSCH, S. EN C.

VIA LAIETANA, 7 TELEFON 22057

ANUNCIS PER PARAULES

Les dues primeres ratlles 1'00 pesseta
Cada ratlla de més ..... 0'30 »

HOSTES i PENSIONS

PENSIO ANDREU, per estada, viatgers, abonaments i coberts, bany i tel. Duc de la Victòria, 5, p.

HOSTES, desitjo, tot estar o sols dormir. Campo Sagrado, 25, 1er. 1a.

30 PESSETES setmana, jove tot estar. València, 76, 3er. 1a. prop Rocafort.

PENSIO VENC, plena, bona ganga, 4.000 ptes. Viladomat, 104. R.: Porteria.

HABITACIO SENYORETA, sols dormir. Bonavista, 20, 1er. 2a.

PENSIO: Pelai, 11, 3er, 2na., Gran confort. Bany, telèfon.

PELAI, 14, 4art., habitació per a dos amics tot estar, asc., tel., bany.

HABITACIO sols dormir, preu econòmic. Mendizabal, 10, 1er. 2na.

DIVERSOS

DESPATX complet venc a preu molt reduït per trasladar-me a fora. Escriure a LA HUMANITAT núm. 535.

CORREDOR, vins i olis a domicili es sollicita. Escriure LA HUMANITAT núm. 201.

XALET modern, espatós jardí i horta, a 26 minuts Plaça Catalunya. Venc immillorables condicions. Dirigir-se a LA HUMANITAT núm. 153.

LLOGARIA dos pisos en una mateixa casa, moderna i cèntrica fins a 90 ptes. Escriure a LA HUMANITAT núm. 159.

VENC AUTO d'ocasió 10 HP. bon estat i condicions immillorables. Escriure a LA HUMANITAT núm. 161.

MODES, confecció acurada de vestits i abrics per a senyora i nena. Preus moderats. Rocafort, 154. pral., 1a.

TRASPASSO QUIOSC al carrer Aribau. Raó: València, 183 botiga.

ANGEL MARTI. Taller d'enquadernació (Martínez de la Rosa, 17. Telèfon 75352 - Barcelona).

PENYES I AGRUPACIONS disposen de Secretaria, saló teatre a preu reduït. Raó: de 3 a 8, Carretes, 33.

COMPRO màquina fotogràfica per a placa 6 i 1/2 per 9 i accessoris. Escriure preu i marca a LA HUMANITAT núm. 79.

CASETA PER VENDRE. Magnífic galliner, sol tot el dia, aigua riquíssima (preu únic: 10.000 pessetes). Tracte directe. No vull corredors. Raó: Gral. Manso, 47 (CORNELLA) Bar Mundi.

VIATJANT s'ofereix per a Catalunya, ram de teixits i gèneres de punt. Amb bones relacions clientela. Escriure a LA HUMANITAT núm. 150.

BOTIGA RELLOTGER traspasso bon preu. Fresser, 127 - A.

OFERTES i DEMANDES

MOSSO O COBRADOR, desitja cococació 45 anys i bones referències. Escriure a LA HUMANITAT núm. 534.

MODISTA s'ofereix a casa i a domicili. Preus econòmics. Rocafort, 154 pral. 1a

SENYORETA taquimecanògrafa amb coneixements d'oficina dominant català i castellà, s'ofereix. Escriure a LA HUMANITAT núm. 162.

PER A TREBALLAR provincia Girona desitjo company amb cotxe. LA HUMANITAT.

FALTA APRENENTA, treball fàcil. Pere Serafí, 7, 1er. 1ra. (Gràcia).

Per a vestir amb elegància i per pocs diners

CASA BASTIDA

Passeig de Gràcia, 18

Gran Basar de Sastreria i Camiseria sistema Nord-Americà

Els nostres aparadors us ho demostraran amb nombrosos maniquins de cera, amb vestits de teles de gran gust i bona qualitat i estils de la més perfecta distinció, a uns preus incompetibles.

Els nostres articles i els nostres preus sempre han respost a la mateixa idealitat: facilitar LA MAXIMA ELEGANCIA AL MES BON PREU, amb vestits, camises, pijames, barrets, corbates i gèneres de punt.

Vestits a 15, 25, 40, 50 i 60 Ptes. - Pantalons a 4'95, 7, 8, 10 i 15 Ptes. Camises zèfir a 4'95 i 7'95 ptes., i de seda a 12 i 15 ptes. Pijames a 5'95, 7'95, 12 i 15 ptes.

Si l'elegància ha estat en altres temps només privilegi dels afavorits per la sort, la Casa BASTIDA ha creat una fórmula que la fa accessible a totes les classes socials.

SECCIO A MIDA:

SECCIO DE VESTITS DE NEN per a totes les edats i de totes les formes, amb teles de gran gust, estil anglès, a mida, des de 40 pessetes.
SECCIO DE VESTITS D'HOME, diferents formes i teles de gran fantasia, estil anglès, a mida, des de 50 pessetes.
SECCIO DE VESTITS ESPORT, en tots els estils, gèneres de gran fantasia, estil anglès, a mida, des de 50 pessetes.
SECCIO DE VESTITS D'ETIQUETA: Smokings, Fracs, Jaqués, des de 100 pessetes.

Tenim una secció ultra ràpida en la qual podem confeccionar tota mena d'encàrrecs en quatre hores, com també una secció de gran luxe, on es confeccionen tota mena de vestits amb bons folros i acurada confecció, amb un 50 per 100 menys que els nostres competidors.

Considerem l'estalvi la cosa més essencial; obsequiem els nostres clients amb segells d'Estalvi de la Caixa de Pensions per a la Vellesa i altres presents, en proporció amb l'import de la compra.

NOTA: Els que de fora vulguin servir-se de la nostra casa poden escriure, adjuntant 0'50 pessetes en segells, i rebran figurins, mostres i un sistema especial per a prendre les mides, amb les instruccions per a rebre l'encàrrec abans dels cinc dies.

Les Arts

*

UN CONJUNT DE PINTURA CATALANA

Realment notable el conjunt de pintura catalana que presenta avui la Sala Parés.

Amb aquesta exposició, per a la qual es va vendre una important col·lecció de pintura catalana, els compradors trobaran una ocasió excepcionalment favorable.

FRANCESC GALI

La gran cotització moral del seu nom i l'interès constant del seu art, faran que avui sigui la Sala Parés un punt de reunió i de comentari al voltant de la figura sobresortint del gran pintor. Cal recordar que per a molts serà aquesta la primera exposició de Francesc Galí.

Sales d'Art

Galeries Laietanes

Corts, 613

P. Casas Abarca — Pintura
Aureli Tolosa — »
Maria Muntadas — »
Ton Rosich — »

Exposició de pintures de diverses signatures de fama procedent de col·lecció particular

Fins el dia 5 d'abril

SYRA

Diputació, 262 — Telèfon 18710

ART I ORNAMENTACIO OBJECTES PER A PRESENTS

Lluís M. Güell — Pintures
Josep Pratmarsó — Retrats

Fins el dia 5 d'abril

*

Noticiari

— L'entitat «Unió d'Empleats de l'Escorxador de Barcelona» ha organitza per a avui, dissabte, dia 23, nit, un grandiós ball de gala a profit de la seva Caixa de Jubilació i Invalidesa. La música anirà a càrrec de les orquestres «Price Jazz» i «Jaume Planas i professors».

L'esmentat ball, que promet obtenir el màxim de concurrència i d'èxit donat el fi benèfic d'aquest, tindrà lloc al Gran Price; la sala estarà formosament adornada per l'Ajuntament, del qual s'espera hi assistirà una alta representació.

—La Cooperativa Popular «La Flor de Maig» fa avinent que des del proppassat mes de gener, va per compte d'ella l'administració de la seva propietat «Granja La Flor de Maig» de Cerdanyola.

— Avui, a la nit, tindrà lloc al Teatre Escola (Consell de Cent, núm. 264) el grandiós festival que el Club Metro Goldwyn Mayer celebra a honor i benefici del qui fou jugador del seu equip de futbol, Josep Alós, greument lesionat en un dels últims partits que celebrà en dit Club.

Els artistes dels estudis M. G. M. col·laboren a tan simpàtica festa interpretant la comèdia de Benavente «La propia estimación».

Com a fi de festa, l'orquestra Rabassa and His Boys delectarà els concurrents amb els millors ballables del seu repertori.

A la tarda, i també a honor seu, grandiós partit de futbol entre els primers equips d'Unió Laborista i Metro Goldwyn Mayer, al camp del Catalunya de Les Corts, a les 3'45 de la tarda.

*

LES SARDANES

Al Foment de la Sardana de Barcelona (Pi, 11), tindrà lloc demà, diumenge, la sisena ballada-concert, la qual serà dedicada al mestre Joaquim Serra. La cobla Albert Martí executarà «En Ciutat», «Mar blava», «Evocació», «Glossa del ball de gitanes del Penadès», «Cant de joia», «La noia alegre que no sap plorar» i «Els gegants de Vilanova», totes originals de l'esmentat mestre Serra.

* * *

—Els «Amics de la Sardana» organitzen per a demà al matí, a la Plaça del Sol, a càrrec de la cobla Barcelona - Albert Martí, sota el següent programa: «Atlàntida», Saderra; Montnegre (estrena), Mercader; «Donzella i Galan», Munné; «Ninetes Gracienques», Vallmajó; «Festa majonera», Bou; «Floraines», Vicenç.

* * *

El proper diumenge, dia 24, a les deu de la nit, tindrà lloc a l'Orfeó Gracienc (Asturies, 83, telèf. 72096), una audició de sardanes a càrrec de la Cobla Barcelona (oficial de la Generalitat).

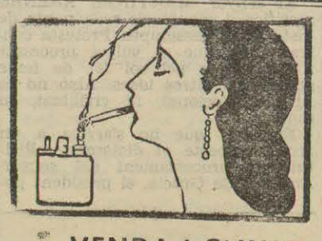

VENDA I CLINICA D'ENCENEDORS

CASA SUBIROS

Hospital, 42 - Tel. 13651

PHILIPS

COMPTAT I LLARGS TERMINIS

RADIO UNIVERSITAT

Rda UNIVERSITAT, 1

· LA MUSICA ·

Majèstic Hotel d'Anglaterra: Discòfils Associació - Pro Música — Casal del Metge: 250.è Aniversari de J. S. Bach, Haendel i Scarlatti, a «Audicions Intimes» — Palau de Belles Arts: Festival Berlioz per la Banda Municipal — Palau de la Música Catalana: Recital Brailowsky als «Concerts Daniel» — Associació de Música Antiga: Els Quintets del P. Soler, a la Basílica de la Mercè

Una nova Associació Pro Música titulada «Discòfils», ha inaugurat, sota els millors auguris, les seves tasques a la sala de l'Hotel Majestic. Aquesta nova entitat, de la qual formen part com animadors i dirigents, les més destacades personalitats de la nostra música, es proposa, amb lloable iniciativa i magnífic encert, difondre i donar a conèixer les grans obres musicals editades per les més importants productores de plaques fonogràfiques, la majoria de les quals no són a l'abast del públic per ésser editades a l'estranger i que tampoc no poden ésser oïdes fàcilment en audició viscuda per les dificultats de preparació que per si mateix representen.

En aquesta sessió inaugural, oírem la «Cinquena Simfonia» de Sibelius, junt amb diverses obres de Haendel i de Vivaldi, a les quals acompanyà un encertat comentari del mestre Gerhard en audició al piano.

La concurrència, molt nombrosa, que assistí a la festa, sortí altament satisfeta d'aquesta audició i tingué paraules d'elogi per als organitzadors i dirigents de la nova Associació «Discòfils», que amb tant d'èxit ha inaugurat les seves tasques d'alta difusió musical i artística.

* * *

«Audicions Intimes», d'Associació de Música «Da Camera», commemorà el 250è. aniversari de la naixença de J. S. Bach, G. F. Haendel i Domenico Scarlatti amb un bell concert al qual, ultra el nostre eminent violinista Eduard Toldrà, féu la seva presentació l'excellent clavecinista Alice Ehlers, procedent de Viena, deixebla del famós mestre Leschetitzky i de l'excelsa Wanda Landowska.

Alice Ehlers no desmentí el gros prestigi que havia precedit la seva presentació a la nostra ciutat, confirmant plenament que era una de les artistes que a més d'ésser profundament coneixedora de l'obra de J. S. Bach i dels clàssics del seu temps, és també una de les clavecinistes que amb més perfecció domina aquest difícil instrument. Ella executà impecablement «Tres exercicis», de Scarlatti, i les famoses obres de J. S. Bach «Fantasia cromàtica i fuga» i «Concert italià», que palesaren d'una manera ben patent la seva fina sensibilitat i fort temperament, així com la seguretat d'allò que interpretava. Amb el nostre excellent violinista Eduard Toldrà, Alice Ehlers ens oferí una «Sonata» en sol menor de Haendel; una altra en fa major del mateix autor, i una altra en sol major de Bach, en totes les quals s'acredità també com a fidel acompanyant, com ho havia fet ja com a solista.

Eduard Toldrà referma la seva justa fama de sincer intèrpret, i fou un col·laborador d'Alice Ehlers que amb les seves ponderades facultats i gran comprensió del seu programa, contribuí a l'èxit absolut de la vetllada, de la qual els auditors d'«Audicions Intimes» en sortiren posseïts de la major satisfacció i entusiasme.

* * *

Tanmateix bé podem dir que els èxits més ressonants s'aconsegueixen als concerts de la nostra Banda Municipal. No altra cosa demostren els plens enormes del Palau de Belles Arts cada matí de diumenge i les ovacions continuades de què són objecte amb l'illustre mestre J. Lamote de Grignon, tots els professors de la Banda. No és per menys, certament, si a la insuperable interpretació de les obres, afegim també aquella temptació de programes que ja és norma i consuetud a les audicions simfòniques de la nostra famosa corporació musical i així comprenent-ho el gros públic, incondicional per convenciment, no deixa lloc per a ocupar ni espai per omplir, per tal d'assaborir i d'admirar aquell estol d'artistes que sota el guiatge eminentíssim del seu gran mestre J. Lamote de Grignon, ofereix cada diumenge en sessió gratuïta aquelles grans obres mestres que solament són assequibles a aquells que disposen de mitjans econòmics suficients a certes expansions entre les quals es compten les de caràcter artístic i musical.

A la darrera audició, la Banda interpretà obres de Berlioz exclusivament, figurant a la primera part «Carnaval romà», obertura, i la «suite» de «La damnació de Faust», la marxa hongaresa de la qual és d'efectes fulminants. A la darrera part, el mestre Lamote de Grignon ens oferí en primera audició la «Simfonia fantàstica», que amb tot i no ésser una de les obres més conegudes pel nostre públic, no deixà d'interessar, especialment per la seva vàlua constructiva, de la qual era mestre incomparable Hèctor Berlioz. La Banda Municipal executà l'obra amb la perfecció en ella acostumada i el mestre J. Lamote de Grignon l'aconduí amb la mestrívola ciència que li ha donat tanta fama i autoritat; fou ovacionat en finalitzar el concert i es veié obligat a fer diverses sortides a l'estrada per tal de correspondre al públic entusiasta.

* * *

Un dels més famosos pianistes, que més interessen el món musical, és indubtablement Alexandre Brailowsky. Certament aquest artista del piano aconsegueix triomfar amb armes de bona llei, com ho demostrà el passat diumenge en les diverses obres de Chopin i en el magnífic «Carnaval», op. 9, de Schumann. Brailowsky posseeix una serenitat extraordinària, una sensibilitat i un temperament artístic tan perfectes, que sense esforç produeix les més meravelloses interpretacions i aconsegueix arreu uns èxits triomfals. Vegi's, sinó, l'obtingut al Palau de la Música Catalana, més que ple, atapeït, que no contingué a penes les manifestacions d'entusiasme que arrencà del públic oidor Alexandre Brailowsky. Oírem en aquest esdeveniment pianístic «Polonesa», op. 44; «Impromptu», en la bemoll, op. 29; «Mazurka», en si bemoll; «Balada», en sol menor, op. 23; «Nocturn», «scherzo» en si menor, op. 20; «Vals», en la bemoll, op. 34, i «Andante spianatto i Polonesa», op. 22 totes elles de Chopin, ultra una part en la qual ens oferí l'audició integral del «Carnaval», op. 9, de Schumann. Tal fou el gros entusiasme que operà el famós pianista damunt el públic imponen que acudí a oir-lo, que hagué d'afegir encara cinc obres fora de programa, i encara hi seríem si el bon criteri no s'hagués imposat, com era natural.

Cal felicitar els organitzadors dels Concerts Daniel pel gros èxit aconseguit amb la presentació d'aquest gran artista del piano.

* * *

Registrarem, finalment, l'audició dels «Quintets» per a orgue i corda, del P. Antoni Soler (1729-1783), que l'Associació de Música Antiga oferí diumenge al vespre al cor de la Basílica de la Mercè. En aquesta sessió, el «Quartet Ibèric», integrat pels professors senyors Ferran Guerin, Josep Doncel, violins; Gracià Tarragó, viola i Ferran Pérez Prió, violoncel, amb el concurs de l'organista Mossèn Josep Muset, interpretà els «Quintets» en Do major, i en Sol menor- precedits d'una breu conferència sobre la vida de l'autor a càrrec del mestre Robert Gerhard. Els quartetistes esmentats, concertistes tots ells de la més alta qualitat artística, obtingueren una brillantíssima interpretació de les obres del gran clàssic català a la qual el mestre Muset aportà les seves qualitats de gran organista. El públic que emplena de gom a gom el cor de l'Església de la Mercè, escoltà amb el degut respecte i recolliment tot el programa, que fou un nou encert de l'Associació de Música Antiga, els dirigents de la qual, junt amb els senyors Guerin, Doncel, Tarragó, Pérez Prió i Muset, foren molts felicitats en finalitzar el concert així com Robert Gerhard, per la seva erudita oració, documentada amb minucioses dades, algunes d'elles proporsionades per Mossèn Higini Anglès, que fou un interessant preàmbul a tan selecte audició, veritable esdeveniment musical.

Camil OLIVERES

EL CONSERVATORI DE MUSICA DE LEIPZIG

Leipzic, 22. — Amb motiu de la publicació del pressupost de l'Ajuntament de Leipzic s'ha anunciat oficialment que aquesta municipalitat té el propòsit de transformar en una institució del Reich el célebre Conservatori de Música que gaudeix de fama mundial.

La subvenció concedida per al present any pel Municipi s'eleva a la suma de 24.000 marcs.

LES AUDICIONS DE LA SOCIETAT CATALANA DE CONCERTS

En el concert que demà, diumenge, dia 24, a les onze del matí, celebra la Societat Catalana de Concerts, es presentarà al públic de Barcelona el pianista gironí Jaume Roca, el qual ha cursat els seus estudis a la Schola Cantòrum de París, on obtingué les més preades distincions.

En l'interessant programa figuren les obres: «Estudis simfònics», Schumann; «El Albaicin», Albéniz; «Jocs d'aigua», Ravel; «Nit a Granada», Debussy; «St. Francesc de Paula caminant sobre les ones», Liszt.

Aquesta audició tindrà lloc a la Sala Ribas, Rambla Catalunya, 5.

RECITAL DE PIANO

A l'Escola Municipal de Música (Bruc, 110), demà, diumenge, dia 24, a les onze del matí, tindrà lloc un recital de piano a càrrec de l'alumna Margarida Alfonso Orfila.

La primera part del programa constarà d'obres de Bach, Scarlatti, Liszt i Chopin; la segona part tindrà un especial interès per ésser dedicada a música pianística catalana. S'executarà per primera vegada «Els quatre estudis», de Margarida Orfila, premiats en l'últim Concurs Concepció Rabell.

MERCAT D'OCASIONS

COMPRA / VENDA / CANVI

DE MOBLES, PIANOS, RADIOS, CAIXES DE CABALS, MAQUINES D'ESCRIURE I DE COSIR, MALETES, DISCOS, etc.

TOT D'OCASIO

CORTS CATALANES, 414

Telèfon 30422 BARCELONA

La Justícia

AUDIENCIA

PRIMERA SECCIO

Abusos deshonestos. — Es va veure a aquesta Secció, a porta tancada, una causa contra Josep Pellicer, acusat del delicte d'abusos deshonestos.

El Jurat va apreciar que no existia tal delicte i dictà, per tant, un veredicte d'inculpabilitat, per la qual causa la Sala absolgué el processat.

SEGONA SECCIO

Estafada frustrada. — Juli Nieto, Màrius Güell i Joan Morales intentaren, pel procediment dit de l'enterrament, timar una quantitat a un individu resident a l'estranger.

La presumpta víctima vingué de l'estranger a Barcelona i celebrà una entrevista amb els avui processats. La policia intervingué en l'afer i detingué els timadors en el precís moment que l'estranger els lliurava els diners.

La prova fou favorable per a Josep Nieto i el fiscal retirà l'acusació que mantenia contra ell, i la seguí sostenint contra els altres dos, per als quals demanà la pena de tres mesos de presó.

Suspensió. — Angel Prieto, el qual havia de comparèixer davant el Tribunal d'aquesta Secció, no ho féu, per la qual cosa fou suspesa la vista de la causa que havia de celebrar-se i el president ordenà la seva detenció, puix que estava en llibertat provisional.

TERCERA SECCIO

Processats que es conformen amb les peticions fiscals. — Les tres causes que es celebraren en aquesta Secció foren contra Esperança Condal i Daniel Fillàn, els quals es conformaren amb la pena de dos mesos i un dia de presó que els demanà el fiscal.

Acusació retirada. — El fiscal va retirar l'acusació contra Jaume Soler Figueres per manca de proves.

Estafa. — Davant el Tribunal d'aquesta Secció comparegué Manuel Marcó, acusat d'un delicte d'estafa, i es conformà amb la pena de tres mesos que li demanà el fiscal.

QUARTA SECCIO

Suspensions. — Tots els judicis anunciats en aquesta Secció foren suspesos per causes diverses.

NOTICIARI

Visita al fiscal del Tribunal de Cassació. — Ahir al matí, el sotssecretari del Ministeri de Finances, Pasqual Abad Cascajares, el qual es troba a Barcelona, visità el fiscal del Tribunal de Cassació de Catalunya.

MAS & ROCA
CAMISERS
Rebudes les novetats en camises i corbates
Portaferrisa, 24 i 26
Fontanella, 16

TEATRE I CINEMA

Federació Catalana de Societats de Teatre Amateur

Convocatòria per al IV Concurs de Teatre Català Amateur

El Consell directiu de la «Federació Catalana de Societats de Teatre Amateur», d'acord amb l'apartat d) de l'article primer dels vigents Estatuts i una vegada aprovat per l'Assemblea de directors i representants el Reglament pel qual s'ha de regir la competició d'enguany, convoca les companyies federades al IV Concurs de Teatre Català Amateur, per al qual s'estableixen tres seccions:

Agrupament «A». — Integrat per les companyies posseïdores dels títols d'«Excelència» i «Primera Categoria».

L'obra imposada per aquesta categoria és: «La festa del carrer», original d'Enric Lluelles.

A més a més, aquests elencs hauran de representar una altra obra de lliure elecció i la seva extensió queda limitada a un acte.

La segona categoria la integraran les companyies classificades a aquesta categoria i les que concursin per primera vegada.

L'obra imposada per a aquesta categoria és el primer acte de «La mitja taronja» de Josep M.ª Arnau.

A més a més, aquests elencs hauran de representar una altra obra de lliure elecció i la seva extensió queda limitada a un acte.

Agrupament «B». — Dedicat exclusivament als elencs integrats per actors amateurs i actrius professionals. L'obra imposada és el primer acte de «El gra de mesc», de Josep Feliu i Codina. Igualment hauran d'inscriure i representar una altra obra de lliure elecció, l'extensió de la qual quedarà limitada a un acte.

Agrupament «C». — Dedicat exclusivament a les companyies que actuen amb homes sols. L'obra imposada per a aquests elencs és el primer acte de «La creu del Sud», de Ramon Vinyes. A més a més, aquests elencs hauran d'inscriure i representar una altra obra de lliure elecció (escrita expressament per a representar homes sols), l'extensió de la qual queda limitada a un acte.

Les seccions «B» i «C» quedaran sense efecte si no s'inscriuen un mínim de tres companyies.

Les sessions de classificació començaran el dia 21 d'abril.

Queda dels d'aquest moment oberta la inscripció (reservada únicament a les companyies federades) la qual quedarà definitivament clausurada el dia 15 d'abril.

El secretari de la Federació, senyor Claudi Fernàndez i Castanyer (Viladomat, 74) tindrà cura de lliurar als representants d'elencs federats que ho sollicitin, el Reglament del Concurs, les corresponents fulles d'inscripció i les targes d'identitat per als concursants, així com també informarà a tots aquells representants de companyies que vulguin ingressar-les a la Federació.

Barcelona, 15 de març del 1935. — El Consell directiu de la «Federació Catalana de Societats de Teatre Amateur».

DUES GRANS PRODUCCIONS EN UN MATEIX PROGRAMA!
SECRETO QUE QUEMA
amb
WILLY FORST
i la divertida comèdia musical
CONTIGO A LA ESTRATOSFERA
PROXIM DILLUNS, AL
METROPOL

TELONS CURTS

Desapareixerà «Nostre Teatre», de València? Ho diem davant una informació que ens arriba de la ciutat del Túria en la qual es diu que els empresaris d'aquell teatre, casa pairal de la dramàtica valenciana, l'han ofert a Maria Fernanda Ladron de Guevara, i que, si aquesta accepta, estan disposats a canviar-li el nom i donar-li el de «Teatro Castellano», canviar el decorat i vestir els acomodadors d'etiqueta... La sort per al teatre valencià és que sembla que la Ladron de Guevara no ha acceptat l'oferiment... Però ja és un detall que l'empresari estigui disposat a donar el teatre al primer galan o dama de Madrid que el vulguin... Tan malament va el teatre valencià?

PATRICIO mil'ó a una ESTRELLA
ATLANTIK FILMS

Ahir rebérem a la nostra redacció l'agradable visita de dos artistes argentins. Es tracta, el lector deu suposar-ho ja, de Tania, anomenada l'actriu del tango, i Discépolo, autor de «Yira, yira» i «Esta noche me emborracho», entre altres composicions criolles de gran èxit. Els dos notables artistes vingueren a saludar-nos i a dir-nos que properament tindrem ocasió d'aplaudir-los en un cèntric teatre de la nostra ciutat.

A riure tothom al
SALO CATALUNYA
amb
ALADY - ACUAVIVA - SANTPERE
en
El Tren de les 8'47

A Madrid s'anuncia l'estrena de «Cocktail de besos», i es parla que hi actuaran com a primeres figures femenines les tres «vedettes» d'empenta Conxita Piquer, Conxita Leonardo i Conxita Rey... No ens negareu que si amb una Conxita d'aquestes n'hi ha prou per a acontentar l'espectador més exigent, què passarà amb tres? Segurament un èxit bomba, sinó per a l'obra, per a les tres intèrprets principals...

* * *

A Lola Membrives li ha estat concedida una condecoració pel Govern de la República. Aquesta adjudicació la trobem justa, ja que no pot oblidar-se que la Membrives ha passejat teatre hispà per les quatre parts del món, i això sempre és d'agrair, sobretot en aquesta època d'intensa crisi.

* * *

Sembla que la suspensió de «Fruita verda», de Millàs-Raurell, ha estat a conseqüència de certs remordiments dels senyors de l'«Acadèmia de Ciencias y Artes». Resulta que fa dos anys, quan es representà al Poliorama la comèdia de Jardiel Poncela «Usted tiene ojos de mujer fatal», Benito Cibrián ja hagué de lluitar molt, ja que els doctes senyors propietaris de la casa volien suspendre-la allegant que tenia punts immorals. Després ocorregué una cosa semblant quan es tionà, en aquell teatre, el vodevil francès «El amante de madame Vidal»... I, com que a la tercera va la vençuda, ha estat Millàs-Raurell qui ha pagat els plats trencats d'aquella transigència dels «científics i artístics» senyors.

LAS TRES PRIMERAS FIGURAS DEL CINEMA en la más grande película de la historia
Charles LAUGHTON — Norma SHEARER — Fredric MARCH
El padre diabólico — La tierna amante — El enamorado
Las Vírgenes de WIMPOLE STREET
URQUINAONA

TEATRE AMATEUR

«ASSOCIACIO AMICS DEL TEATRE - TEATRE ESCOLA»

Demà, diumenge, a dos quarts de cinc de la tarda, tindrà lloc l'onzena sessió de teatre català de la present temporada. La companyia amateur de l'Associació Amics del Teatre representarà el vigorós poema en tres actes i en vers del poeta Josep M.ª de Sagarra, «Fidelitat».

La direcció a càrrec del senyor Francesc Grau i Banús.

TEATRE CIRCOL BARCELONES
AVUI EL MES GRAN ESDEVENIMENT DE L'ANY
LA DOLOROSA
Joia musical del mestre Serrano

RADIO

*

UNIO RADIO, S. A.

Emissió Ràdio Barcelona

PROGRAMA PER A AVUI, DISSABTE

7,15: Primera edició de «La Paraula», diari radiat de RADIO BARCELONA. — Discos.

8: Senyals horaris de la Catedral. — Lliçó de gimnàs radiat, a càrrec de la Federació de Gimnàstica.

8,20: Segona edició de «La Paraula», diari radiat de RADIO BARCELONA. — Discos.

9: Senyals horaris de la Catedral.

11: Senyals horaris. — Servei Meteorològic de la Universitat de Barcelona.

MIGDIA

12: Senyals horaris. — Secció Femenina. — Música selecta en discos.

EMISSIO DE SOBRETAULA

13: Senyals horaris. — Programa de discos variats.

13,35: Fragments del primer acte de «Tú, gitano i yo, gitana», per la companyia Montiam-Roses. — Secció Cinematogràfica.

14: «La Paraula». — Emissió de les dues de la tarda. — Informació de Barcelona. — Actualitats teatrals i musicals.

14,30: «Butlletí Oficial» de la Generalitat de Catalunya. — Sumari del número publicat avui. — «El fet del dia», per Joan Alavedra. — Continuació de les Actualitats. — Borsa de Treball de «E A J-1».

15: «La Paraula». — Emissió de les tres de la tarda. — Directament des de Madrid. — Ministeris. — Resum de la «Gaceta». — Sessió Radiobenèfica. — Discos escollits.

TARDA

16: «La Paraula». — Emissió de les quatre de la tarda. — Informació general. — Programa de discos.

17,30: «El quart d'hora d'especialitats». — Conferència a càrrec de l'Acadèmia d'Higiene de Catalunya. — Continuació del programa de discos.

18: Senyals horaris. — Programa del Radioient. — Discos a petició de senyors subscriptors de RADIO BARCELONA. — Rondalles, contes, consells útils, etc. — Continuació del Programa del Radioient.

19,15: «La Paraula». — Emissió d'un quart de vuit de la tarda. — Informació de l'estranger, Barcelona, Madrid i províncies. — Continuació del Programa del Radioient.

19,45: Cotitzacions de monedes.

NIT

20: «La Paraula». — Noticiari esportiu. — Programa de discos selectes.

20,30: Resum de Premsa. — Noticiari comentat, per J. Navarro Costabella.

20,45: Noticiari des de la redacció de «La Publicitat».

20,55: Cotitzacions de mercaderies, valors i cotons.

21: Senyals horaris. — Servei Meteorològic de la Universitat de Barcelona.

21,05: Emissió a càrrec del barriton Eduard Brito. — Programa de discos.

22: «La Paraula». — Emissió de les deu de la nit. — Directament des de Madrid. — Resum de les informacions radiades durant el dia.

21,15: Concert en commemoració del 250 aniversari del naixement de Joan Sebastià Basch, a càrrec de Concepció Badia d'Agustí, sopran; Concepció Callao de Sànchez Parra, contralt; Elisabet Coemans de Pérez Farràs, violí; Rosaura Coma, piano; Juli Jarque, violí; Esteve Gratacòs, flauta; Domènec Sànchez Parra, baix i Gran Orquestra de RADIO BARCELONA. — Direcció, mestre Josep Cumellas Ribó. (Aquest concert s'havia anunciat per a la nit del passat dia 21, però, degut a una avaria ocorreguda a l'emissora del Tibidà, calgué suspendre'l, i novament fou assenyalat per a avui.). — S'executarà el següent programa: Concert núm. 2 en Mi major per a violí i orquestra (violí solista, Juli Jarque). a) Allegro; b) Adagio; c) Allegro assai; Aria en Do per a instruments d'arc; Aries de la Passió, segons Sant Mateu (orgue, Concepció Compte); «Plora sang, oh cor aimat!», senyora Badia; «Pietat, Senyor», senyora Callao; «Purificat, oh cor meu!», recitatiu iària, senyor Sànchez Parra; «En mon si voldria dar-vos», recitatiu iària, senyora Badia; «Si del meu plor la rosada», recitatiu i ària, senyora Callao; Concert en Re major per a piano, flauta, violí i orquestra. a) Allegro; b) Affettuosso; c) Allegro. Rosaura Coma, piano; Esteve Gratacòs, flauta; Elisabet Coemans de Pérez Farràs, violí.

24: «La Paraula». — Emissió de les dotze de la nit. — Darreres informacions.

FI DE L'EMISSIO

EAJ-39 - Ràdio Badalona

Avui, dissabte. — A les 12: Obertura; senyals horaris; música en discos. A les 2: Música selecta. A les 2,30: Fi de l'emissió. A les 7: Obertura; senyals horaris; música simfònica. A les 6: Música lleugera. A les 9: Notícies locals. A les 9,30: Concurs d'orquestrines locals. A les 10,15: Notícies de Premsa des de Madrid. A les 10,30: «Jazz». A les 10,45: Fi de l'emissió.

·LA CULTURA·

A l'Acadèmia de Jurisprudència

INAUGURACIO DEL CURS DEL 1935

IMPOSICIO DE MEDALLES D'ACADEMICS DE MERIT

Dijous, a dos quarts de vuit del vespre va tenir lloc a l'Acadèmia de Jurisprudència la sesió inaugural del curs del 1935. L'acte va revestir una gran solemnitat pel doble motiu de coincidir amb la imposició a diversos membres de l'Acadèmia de les medalles d'acadèmics d'honor.

Va presidir la sessió el senyor Amadeu Hurtado el qual tenia a la seva dreta el president del Tribunal de Cassació de Catalunya, senyor Gubern i al senyor Ramon d'Abadal. A l'esquerra tenia els senyors De Prat i Maluquer i Viladot. En llocs preferents hi havia els senyors Maspons i Anglasell, Roig i Bergadà, Duran i Ventosa, Coll i Rodés i d'altres.

Una vegada obert l'acte el secretari senyor Colom llegeix la memòria de les actitvitats desenrotllades durant l'exercici darrer. Amb paraules sentides anomena els membres traspassats durant l'any i per a tots té mots d'elogi. D'una manera especial parla de la mort de Jaume Carner i té per a ell frases del major respecte. Acaba anotant l'acord de nomenar Acadèmics de mèrits, la qual cosa, com hem dit en començar serà realitzat seguidament.

Immediatament pren la paraula el Sr. Hurtado i fa un gran elogi de tots els acadèmics que han merescut l'atorgació de les Medalles de Mèrit. Fa una atenció especial als acadèmics que han hagut de dirigir afers públics i els qui han estat al front de càrrecs de gran prestigi, com els senyors Gubern, Abadal, Maluquer i Viladot i d'altres. En acabar el seu parlament el senyor Hurtado es molt aplaudit.

Seguidament s'imposa la medalla d'Acadèmic de Mèrit per l'ordre següent als senyors: Gubern, Abadal, Roig i Bergadà, Borrel i Sol, Coll i Rodés, Maspons i Anglasell, Martí i Miralles, Duran i Ventosa, Maluquer i Viladot i Hurtado.

A continuació s'aixeca el senyor Abadal per a regraciar en nom de tots els homenatjats la distinció de la qual se'ls ha fet objecte. Diu que es posa a disposició de la Junta de l'Acadèmia de Jurisprudència per a fer de Catalunya un fogar de cultura de les ciències del Dret.

Finalment fa ús de la paraula el senyor Hurtado per a llegir el seu discurs que porta per tema: «La crisi del Dret».

Parla de la llibertat legislativa sobre dret civil, que la llei del 2 de gener deixa en suspens. Aquesta sort breu de les llibertats legislatives de Catalunya ha vingut a demostrar-nos moltes coses.

Fa esment del conflicte ocorregut amb motiu de l'aprovació de la Llei de Contractes de Conreus el 12 d'abril, primerament, i el 12 de juny una altra vegada.

Explica la seva intervenció en l'afer en la seva defensa davant el Tribunal de Cassació de Catalunya. No fou aquella llei, tant sols, la condemnada a mort; ho foren també les facultats legislatives sobre dret civil, reconegudes a l'Estatut.

Diu que s'ataca al Parlament de Catalunya precisament per les seves virtuts. Parla de la guerra i de la persistència de la crisi econòmica mundial. Fa esment de les revolucions i de la situació anàrquica d'Europa i diu que cal que les masses entrin a l'Acadèmia per tal d'evitar l'enderrocament del Dret.

El senyor Hurtado en acabar el seu parlament fou vivament aplaudit i tot seguit va cloure's la sessió.

Cicle de conferències públiques al Deganat de Mestres, de Barcelona

El proppassat dissabte, a les sis de la tarda, el senyor Carles Riba donà al saló d'actes del Casal del Mestre, la segona conferència del cicle que aquesta entitat ha organitzat sobre «Literatura catalana contemporània».

El conferenciant començà la seva exposició fixant els conceptes clàssic i modern (en l'accepció més àmplia de la paraula) de poesia, basant-los en el caracter clos o expressiu, respectivament, de la forma de pensament i dels mitjans poètics. Tot seguit situà la seva obra dintre d'aquest concepte expressiu d'un moment i un estat, aliat a un sentit filosòfic de la vida, i explicà el «perque», el «quan» i el «com» de la creació poètica. Un sentit musical del llenguatge, una evocació o una impressió generadora d'un estat, poden ésser el motor primer d'una creació, que, tot just nascuda, i sota el signe vigilant de la raó, trobarà una justa expressió formal —de pensament i mètrica— sense la qual podria perdre's en una facilitat fluent i esdevenir innòcua o vana (és per això que l'autor no ha volgut recollir en els seus llibres algunes composicions seves en vers lliure, aparegudes esparçament).

A continuació Carles Riba féu una lectura comentada d'una selecció dels poemes agrupats per temes: el paisatge, l'amor, la mort, la joia, (exaltació de la consciència d'ésser), espectacles, etc.

Cada lectura anà precedida d'un petit comentari explicatiu, en el qual l'origen anecdòtic del poeta —record de paisatge, mot colpidor collit en una lectura, fet circumstancial— s'aliava a la justificació significativa —filosòfica— del poema.

La conferència acabà amb la lectura de l'estança 34 del segon llibre, «Versos meus d'altre temps», en el qual el jo actual del poeta s'emmiralla en allò que fou i ja no és («ànima», en diria Valery), i que constitueix un altre jo més fugaç i pur, que s'esvaeix abans de poder comprendre'n l'enigma.

El conferenciant, que havia estat seguit amb una atenció sostinguda durant la seva llarga dissertació, fou molt aplaudit i felicitat pel nombrosíssim públic que emplenava la sala d'actes del Casal del Mestre.

UNIVERSITAT

Nous batxillers. — El Rectorat ha expedit els títols següents:

Institut Salmeron, de Barcelona: Berta Bayon Etchegoyen, Manuel Girona Almirall i Come Rofes Forn.

Institut de Badalona: Josep M.ª Torra Pórtulas.

Institut de Terrassa: Angel Sànchez Rodríguez i Joan Busquet Rusiñol.

Institut de Manresa: Enric Garcia Lahoz.

Institut de Figueres: Eudald Massagué.

Institut de Reus: Ramon Urgellès Morell.

Institut de Tarragona: Manuel M.ª de la Corna Ballesteros i Manuel Tena Mateu.

Institut de Palma de Mallorca: Josep L. Cu als Canals.

CURSETS

El doctor Bosch Gimpera. — Per raó de l'absència forçada del doctor P. Bosch Gimpera, ha estat suspès el curset monogràfic sobre «Les transformacions de la democràcia atenesa» que es professa al Seminari d'Estudis Polítics de la Universitat. Oportunament s'avisarà la continuació de les sessions.

Així mateix, s'iniciarà pròximament el curset sobre «L'individu i l'Estat en la Constitució Política romana» pertanyent al cicle d'Història de les idees polítiques, a càrrec del doctor Joaquim Balcells.

CONFERENCIES

Deganat de Mestres. — Seguint el cicle, ja començat, sobre «Literatura catalana contemporània», organitzat per aquesta entitat, Urquinaona, 4, principal, avui, a les 6 de la tarda, el senyor Josep M. López Picó donarà la seva anunciada conferència. El dissertant farà unes lectures i uns comentaris de la seva obra literària.

NOTICIARI

Avís. — «L'Associació d'Ex-alumnes de l'Escola Municipal Montessori» fa avinent a tots els ex-alumnes i companys en general, de la conveniència d'assistir al festival que tindrà lloc el proper dilluns, dia 25, al «Casal de Barcelona Vella», carrer de Bellafila, 3, pral.

Associació de graduats i alumnes socials. — Demà, diumenge, dia 24, a les onze del matí, tindrà lloc la segona visita col·lectiva del cicle organitzat per l'Associació de Graduats i Alumnes de l'Escola Social. Aquesta serà realitzada a la Federació de Societats de Socors Mutus de Catalunya, carrer de Lluria, 7. Els que hi concorrin són pregats de reunir-se puntualment a l'estatge de l'esmentada institució. Es recomana l'assistència a tots els socis, car es tracta de la correspondent a l'assignatura de Mutualisme, doctrina molt arrelada a Catalunya i d'un gran contingut social.

*

ANUNCIS OFICIALS

*

EDITORIAL LLIBERTAT S. A.

Per acord del Consell d'Administració d'aquesta Societat i en compliment de l'article 21 dels Estatuts, es convoca als senyors accionistes a la Junta General Ordinària anual, que tindrà lloc al domicili social, Ronda Universitat, 25, el dilluns, dia 25 del corrent mes, a les quatre de la tarda.

Per a assistir a la Junta serà necessària la possessió de deu Accions, i els Accionistes podran, d'acord amb l'article 22 dels Estatuts, reunir-se i confiar la representació de les seves Accions, com a mínim deu, a un d'entre ells.

Barcelona, 8 de març del 1935.

El President del Consell d'Administració.

COMPANYIA ESPANYOLA D'ELECTRICITAT I GAS LEBON

Des del 31 de març corrent, els Bancs indicats a continuació pagaran, amb deducció dels impostos legals, els cupons núms. 40 i 32 de les Obligacions 6 per 100, emissions 1925 i 1927, respectivament, i el cupó núm. 9 dels Bons de Tresoreria 6 per 100 lliures d'impostos.

A Barcelona: Societat Anònima Arnús-Garí, Banca Arnús, Banca Marsans, Banc Urquijo Català, i Sindicat de Banquers.

A Madrid: Banc Internacional d'Indústria i Comerç.

A València: Senyor Josep Ferrero.

Barcelona, 23 de març del 1935.

·ELS ESPORTS·

LA NEU, A CATALUNYA

Butlletí setmanal de l'Oficina de Turisme

DADES DEL DIA 21 DE MARÇ

LA MOLINA: 40 cms. al Xalet i 80 a les pistes. Neu primavera.

NURIA: 95 cms. Dos centímetres de neu nova.

ENVALIRA (Andorra): 235 centímetres.

RASOS PEGUERA: 90 centímetres al Refugi i 130 a les pistes. Neva.

PORT DE LA BONAIGUA (Vall d'Aran): 330 cms.

CAMPRODON (pistes de Molló): No hi ha neu a la pista. Està nevant a muntanya.

Serveis per als pròxims dies 24 i 25 a les pistes de

LA MOLINA I NURIA

El diumenge, dia 24, circularan els trens especials a La Molina i Núria, i el dilluns circularà l'especial de retorn des de La Molina.

RASOS DE PEQUERA

Degut a la gran quantitat de neu que hi ha entre Berga i Castellar del Riu, i per tal d'evitar la marxa de nit durant aquest trajecte, el servei dels dissabtes a la tarda que sortia de Barcelona a les tres per a pernoctar al Refugi, sortirà avui, dissabte, a les cinc, per a pernoctar a Berga i continuar el dia següent a primera hora des de Berga amb autocar fins on permeti la neu.

El diumenge, dia 24, sortirà, a dos quarts de cinc del matí, un auto-car directe fins on permeti la neu en el camí de Castellar del Riu.

Preguem la inscripció amb la major anticipació possible, per tal de facilitar la bona organització d'aquests serveis.

ENVALIRA (Andorra)

Avui, dissabte, a les tres de la tarda, sortirà un autocar per a pernoctar a Encamp. El dia següent es continuarà el viatge amb auto-eruga fins el Refugi d'Envalira. El retorn serà el dilluns al vespre. Els preus del Refugi seran especials reduïts per als que utilitzin aquest servei.

MONTSENY

Diumenge a les sis del matí sortiran autocars cap a Santa Fe i el Brull. El retorn podrà fer-se el mateix diumenge o dilluns, segons les inscripcions.

II CAMPIONAT UNIVERSITARI D'ESQUI ORGANITZAT PEL B. U. C.

Enguany el B. U. C., ajudat per les associacions de cada Facultat, ha organitzat el II Campionat Escolar d'esquí, que tindran lloc a les pistes de La Molina els dies 24 i 25 del mes que som.

Aquests Campionats han tingut una formidable acollida entre els estudiants, ja que hi ha un nombre considerable d'inscrits, entre els quals hi ha noms d'esquiadors de categoria, tals com la inscripció de l'Escola de Tècnics, que presenta un equip format per Oriol, Canals, Bachs, Francis; Batxillerat, que presenta Carrasco; Medicina, inscrita amb un bon lot de corredors, entre els quals podem esmentar: Olivella, Mitlher, Linotti, Sansalvador, etc.; Dret, amb Planells i Xandri; Enginyers, amb un bon equip de descens format per Usandizaga, Barella, Martínez; Farmàcia, amb Soler i Sunyol, etc., fins a 45 inscrits, noms que fan preveure una lluita aferrissada per a la possessió del títol de campió universitari.

Aquests Campionats estaran integrats per les següents proves, distribuïdes de la següent forma: Dia 24, la prova de mig-fons (8-10 quilòmetres), i el dia 25, les proves de descens i «slalom».

Els organitzadors no han reparat en sacrificis, ja que han aconseguit com a primer premi una copa cedida pel Rector de la Universitat, i onze més per als dotze primers corredors classificats, i es concedirà, a més, una medalla a tot corredor que acabi les curses a les quals estigui inscrit.

Felicitem el B. U. C. per la seva iniciativa i esperem que obtingui un falaguer èxit en aquesta modalitat de la seva activitat poliesportiva.

G. E. Joventut Catalana

El G. E. Joventut Catalana efectuarà els propers dies 24 i 25 una sortida de pràctiques d'esquí a Puigllançada.

FUTBOL

Una sessió d'entrenament en vistes a l'homenatge a Gironès

Ahir tingué lloc una sessió d'entrenament a la qual assistiren la totalitat dels jugadors que han de prendre part, en el gran partit que es celebrarà dilluns vinent a Les Corts, en homenatge al nostre gran campió Gironès i a profit de la Mutual Esportiva de Catalunya, tan necessitada avui del suport de tots els esportius..

Tant és l'entusiasme dels veterans i dels que no ho són encara de poder-se tornar a ajuntar formant l'equip dels vells triomfs blau-grana, per tal d'homenatjar un home com Gironès, mereixedor com cap altre del que es faci a favor seu i aportar el seu concurs a la Mutual, que serà molt difícil que la potentíssima selecció catalana que ha de representar el grup B i en la qual figuren una sèrie d'elements ja a punt per a despuntar en els equips de categoria surti airosa de la seva comparació amb un equip d'una experiència tan extraordinària i un tecnicisme sense parió, com el que han de palesar forçasoment el conjunt de jugadors que l'any 1928 defensaven el F. C. Barcelona.

El Campionat de Lliga -- La jornada del diumenge

PRIMERA DIVISIO

Barcelona - Espanyol, Vallana.
València - Donòstia, Comorera.
Madrid - Atlètic de Bilbao, Arribas.
Betis - Oviedo, Jàuregui.
Racing - Sevilla, Iturralde.

SEGONA DIVISIO

Sabadell - Múrcia, Elizari.
Osasuna - Celta, Castarlenas.
Hèrcules - Valladolid, Oliva.

El Campionat de Catalunya de Basquetbol

PRIMERA CATEGORIA

Partits per a demà, diumenge:
U. C. Joves - Intendència.
Sté. Patrie - Laietà, E. C.
F. C. Badalona - Juniors, A. C.
Iluro E. C. - C. D. Espanyol.

SEGONA CATEGORIA
Primer Grup

C. C. L'Hospitalet - Unió Manresana.

TERCERA CATEGORIA

U. E. Rubí - A. C. Mollet.
Ateneu B. C. - C. D. García.
F. C. Martinenc - S. E. Comtal.
Olímpic - Prat de la Riba.

Agrupació de Basquetbol de Catalunya

Aligues Blaves - Sabadell.
Martinenca - Badaloní.
Renaixement - Montserrat.
Descansa B. P. Montgat.

Sancions a jugadors

El Comitè de Competició de la Federació Catalana de Basquetbol ha imposat les següents sancions a conseqüència dels fets ocorreguts en el partit Patrie - Iluro del dia 17 del corrent mes.

Els jugadors E. Hospitaleche i Font, del Patrie, desqualificats quinze i vuit dies, respectivament. Els jugadors Nogueres, Arenes i Cordón, quinze dies els dos primers i tres mesos el darrer.

EXCURSIONISME

— L'Agrupació Excursionista Montsec, diumenge farà una excursió familiar, sota el següent itinerari: Can Gomis, Quatre Camins, Tibidabo, Collcerola, St. Medí i Sant Cugat. Lloc de reunió: Plaça de Catalunya (davant Banc de Biscaia) a dos quarts de set del matí.

— La secció d'Esports de Neu del Club Excursionista de Gràcia, celebrà diumenge, la cursa social de descens a La Molina, la classificació de la qual quedà establerta de la següent manera: 1. Romà Camps; 2. Octavi Guillamont; 3. Jacint Palouzie; 4. Francesc Villanueva; 5. Enric Llopis; 6. Jaume Font; 7. Bernat Sanjuan; 8. A. Atxer; 9. Anton Casas; 10. J. Serras; 11. F. Campins; 12. S. Borràs; 13. J. Perdigó; 14. A. Capdevila; 15. A. Fort; 16. Regàs; 17. Pedrerol; 18. J. Sobrevia, i 19. J. Cuadras.

El proper diumenge, dia 24, la Secció d'Isards del C. E. Natura efectuarà una sortida de pràctiques al Collet de les Ermites.

Lloc de reunió, a les cinc del matí, al Centre.

— L'Agrupació Excursionista Tagamanent ha organitzat per als dies 24 i 25 una excursió a Les Guilleries, amb el següent itinerari: Vic, Tabernoles, Castell de Solsona, Coll de Terrades, Sant Romà de Sau, Sant Joan de Faluega i Rupit (nit), Far, Sant Martí Sacalm, Amer i Girona.

Sortida dia 24, a tres quarts de cinc del matí per l'Estació del Nord.

Per als dies 24 i 25 sortida amb esquís a Núria. Sortida a les 5 del matí del dia 24.

BOXA

La tercera jornada dels Campionats de Catalunya Amateur

Correspon celebrar-la avui, dissabte, a la popular sala de l'Iris Park, i en aquesta han d'efectuar-se les eliminatòries dels inscrits en la divisió dels plomes.

Freddie Miller novament a l'Olympia

SERA ACARAT EL PROPER DIMECRES A L'ITALIA QUADRINI

Dimecres pròxim veurem Miller a l'obra davant l'italià Luigi Quadrini, ex-campió d'Europa de la categoria, el qual tan emocionants batalles lliurà al nostre Gironès i que actualment segueix essent dels més temuts boxadors en la seva divisió.

NATACIO

El Concurs Femení i Infantil del C. N. Barcelona

El C. N. Barcelona desitjós de procurar als seus nedadors una preparació adequada davant les properes competicions de caràcter oficial i àdhuc internacional, ha cregut oportú organitzar un Concurs reservat per les senyoretes pertanyents a la seva Secció Femenina i per als nedadors inscrits a la Secció Infantil, que vindrà a constituir una continuació del Concurs d'Hivern finalitzat el passat diumenge.

La primera sessió d'aquest Concurs preparatori tindrà lloc el proper diumenge a la piscina de l'Escullera a dos quarts d'onze del matí, i correspondrà actuar als equips A i B de les dues categories, la composició dels quals es donarà a conèixer oportunament.

ATLETISME

Un matx interclub entre l'Iris de Mataró i el C. A. Martinenc

El pròxim diumenge es celebrarà al camp del Club Atlètic Martinenc un festival d'atletisme entre els equips de la Societat Iris, de Mataró, i el Club Atlètic Martinenc. Les proves a disputar seran les següents: 80 metres llisos, disc, 800 metres pes, 300 metres llisos, alçada, 3.000 metres llisos i 4 x 100 relleus.

CICLISME

Les properes curses del S. C. C.

Diumenge es celebraran les proves socials de 50 quilòmetres amb les quals comença l'Sport Ciclista Català la seva temporada de curses. L'itinerari escollit és el que hi ha entre Pedralbes i Garraf i retorn. Es donarà la sortida a dos quarts de nou del matí en el quilòmetre 6 de l'esmentada carretera.

GASOLINA
NEUMATICS
OLIS
ACCESSORIS
El millor servei a
Service Station, S. A.
Aragó, 270 i 272
i Passeig de Gràcia, 45
Telèfon 11550 i 11559

Ocasió
Flassades llana grandíssimes al preu de
16'50 pessetes
Venda directa al vestíbul
HOTEL DE VENTAS
Calçat... Mobles... etc.
SEMPRE OCASIONS
CARRER PELAI, 8
Telèfon 14370

Dissabte, 23 de març del 1935

la humanitat

Barcelona — Any V — Número 964

ENTORN DEL TRACTAT DE VERSALLES

Avui es celebra a París la conferència italo-franco-anglesa

PER ALS AMICS EMPRESONATS

La nostra subscripció

Relació de donatius rebuts a les nostres oficines administratives (Ronda Universitat, 25, pral.)

	Ptes.
Suma anterior	53.392'50
Marcel Galofré	1'—
Belada	0'50
Francesc Carafí	1'—
Montserrat Carafí...	1'—
Dolors Munné	1'—
Antònia Munné...	1'—
Cinc ferroviaris de Llansà ...	5'—
P. Azaña	1'—
Anna Badia	2'—
Arminyo	2'—
B. J.	2'—
Estarriola	5'—
Tomàs Suñol	17'50
Un grup de noies, admiradores dels presos	15'—
Matrimoni Campamà-Vallejos	2'—
Freixa Roca	5'—
Joaquim Buscató Canadell (segona i tercera vegada).	10'—
Cònsol Batlle de Buscató, i el seu fillet Quimet	5'—
Rosa Montfort	2'50
Mercè Giménez	1'—
Pare i filla catalans i mare aragonesa	2'50
Els germanets Josep i Paquita Romagosa	2'—
Josefina Salvà	5'—
Miquel Blagi	5'—
J. P. C.	5'—
Dos germanets, Martí i Carme Gutiérrez	1'—
Una catalana, a la memòria de Macià	2'—
Enric Colom, a la memòria de l'Avi	1'50
Un grup d'esquerrans transportistes de l'Escorxador:	
P. Bové	2'—
Manuel Sorolla	5'—
Miquel Domènech	0'50
Joan Montblanch	2'05
Joaquim Barvo	1'—
Miquel Gonzàlez	0'30
Antoni Picaso	2'—
Josep Martí	1'—
Gregori Pallàs	1'—
Joaquim Blanch	1'—
Serafí Canyisà	1'—
Antoni Gonzàlez	1'—
Lluís Sentís	0'25
Ramon Domènech	1'—
Josep Surroca	2'—
Antoni Meyà	1'—
Enric Escape	0'50
Tomàs Senabre	2'—
Jaume Poch	2'50
Josep Blanch	1'—
Faustí Fusalba	1'—
LA VALL DE SANTA CREU:	
Família Poronella...	5'—
Pere Roig	0'50
Josep Barneda	0'50
Martí Roig	0'50
Carles Barneda	0'50
Un esquerrà	0'50
Francesc Buxeda	0'25
Josep Buxeda	0'25
Josep Corcoll	0'50
Martí Corcoll...	0'50
Josep Buxeda Barneda	0'50
Miquel Cullell	0'50
Pere Pol	0'50
Jaume Mercader	0'50
Alexandre Soler	0'25
Joan Pol	0'50
Quim Pol	0'50
Jaume Carles Pol	0'50
Antoni Cervera	0'50
Pelai Fa	0'50
Ricard Buxeda	0'50
Amadeu Roig	1'—
Teodor Paronella	1'—
Un comunista	1'—
Joan Feliu	1'—
Josep M. Fa	0'50
Alfons Carles	0'50
Miquel Roig	0'50
Pere Roig Carles	1'—
Dolors Pol	0'25
Quirze Carles	1'—
Emília Roig	0'25
Joan Gebrat	0'50
Un grup d'esquerrans de la Bodega «La Parra», d'Hostafrancs:	
J. Vidal	1'—
J. Pino	1'—
A. Isnert	1'—
J. Mestres	1'—
A. Mestres	0'50
R. Mestres	0'50
S. Sanabre	0'50
E. Canari	0'50
P. Arnau	1'—
V. Pallarés	1'—
R. Argenté	1'—
A. Torres	1'—
D. Mur	0'50
M. Escrich	0'50
A. Teixidó	1'—
S. Molinet	1'—

D. Pinell	1'—
D. Cubells	1'—
M. Cuartero	1'—
T. Picollà	0'25
R. Domènech	0'50
M. Vidal	0'50
S. Barriga	0'50
Enric Cavedo	1'—
Enric Ventura	1'—
Magí Gual	1'—
Enric Fuertes	0'25
Miquel Subirats	1'—
J. V.	0'50
X. X.	1'—
X. X.	0'50
Josep Domínguez	2'—
Un per la llibertat	2'—
F. Ferrer	1'—
Lluís Escat	0'50
Francesc Casas	1'—
Alexandre Alé	1'—
J. Talart	1'—
Antoni Farré	1'—
Josep Reboredo	0'25
Un esquerrà...	0'50
Agustí Hernàndez...	1'—
J. Sarañana	1'—
Un esquerrà	1'—
Josefa Castelló	0'50
Joan Travé	0'50
Serafí Amorós	0'50
Gregori Monllor	0'50
Un esquerrà	0'35
M. Asensi	2'—
Marian Llunor	1'—
Lluís Albert	0'50
A. Farré	1'—
Teresa Llabaria	1'—
Ricard Vallespir	1'—
Carme Hernàndez	0'50
X. X.	0'25
Una mare i una filla, de Port de la Selva	3'—
Un amic dels presos	1'—
Cinc amics (quota setmanal)	5'—
Francesc Reyes	2'—
Tomàs Castells i nena Llibertat Rogués	4'—
Un de la Torrassa	1'25
Grup d'Esquerra Plaça Palau (F. Duran)	20'—
Joaquim Planes, a la memòria de l'Avi	3'—
Joan Morral	2'—
Joaquim Homs (segona vegada)	2'—
E. H. Moncada (íd. íd.) ...	5'—
Josep Garcés	5'—
M. B. V.	3'—
Esteve Vallvé	1'—
Gabriel Serra	5'—
Ramon Passolas (segona vegada)	2'—
J. Heras	1'—
J. G. M.	2'—
Família Jordi Roca	6'—
Pere Blanch, i la seva néta...	5'—
Francesc Cabruja, Girona (1.a i 2.a vegada)	10'—
E. R. de Catalunya d'Alforja.	16'—
Grup de dependents C. V. ...	22'10
Un azañista català	1'10
Grup d'amics reunits (segona vegada)	19'20
J. Q.	0'80
Maria Pujadó Calaf	2'50
Josep Vià Pujadó	2'50
Puerto	10'—
Dos federals (segona vegada)	2'—
S. G.	1'—
Josefa Buxeda	0'50
Joan Prat	1'—
Joan Pous	1'—
Nena Maria Pous	1'—
Rogeli Tormo	1'—
Un grup d'amics del Cafè Espanyol	13'—
A la memòria d'Emili Galés.	25'—
Família Galés	5'—
Unes esquerranes (quota setmanal)	3'—
«Penya Difícils», del Catalunya (10 setmana)	56'—
Un alumne de l'Escola Lluís Vives	2'—
Una família d'esquerra	3'—
Joan Bonet	2'—
Maria Torner, tercera vegada	2'—
J. M. C.	5'—
Dolors Miracle	1'50
Pere Zaragoza	2'—
Dolors Zaragoza	1'—
Nitus i Xata de les «Tres Torres (cinquena vegada) .	5'—
T. B. O.	10'—
B. Marín	3'—
T. Montserrat	1'—
Suma i segueix	53.904'15

UN PREC

Frederic Escofet, empresonat al Castell de Santa Caterina (Càdiz), per ésser col·leccionista de segells de correu agrairà dels simpatitzants que li trametin els que puguin recollir entre llurs amistats.

DIU QUE DIUEN...

Sembla que Royo Villanova, enternit per aquell missatge de la Vall d'Aran, ha decidit convertir-se en defensor de les coses de Catalunya.

I ara va de ministeri en ministeri gestionant solucions favorables...

Una manera com una altra de perdre el temps, senyor Royo.

* * *

Ha ressuscitat el senyor Jaume Bartrina. No el recordeu? Es aquell alcalde de Girona quan la dictadura. En caure aquesta el bon senyor havia desaparegut...

I ara rebrota donant una conferència a Derecha de Cataluña.

Aviat tornaran a ésser-hi tots.

* * *

El senyor Ventosa i Calvell ja es veu ministre una altra vegada.

I també s'hi veu —una vegada més— el senyor Rahola.

¿Com el resoldrem, aquest conflicte?

* * *

Mossèn Montagut, el capellà de l'ex-Palau Reial, ha visitat el senyor Pic.

Ens hi juguem quelcom que demana la reposició.

I qui sap si la hi donaran.

Coses més estranyes es veuen.

* * *

Mossèn Roldan, capellà guanyador del llegat Kaiser, ja ha pres possessió de l'herència.

Suposem que s'haurà acomplert aquella clàusula del testador que diu «que serà preferit el que per manca de fortuna s'hagi vist rebutjat en les seves intencions matrimonials».

* * *

El senyor Polo ja rep felicitacions.

Però el cas és que també les rep el senyor Esquerdo.

I el senyor Sedó.

I els quatre ex-regidors radicals...

I hom diu que de radicals només n'hi haurà cinc!

* * *

Ja hi ha qui treballa perquè el nomenin delegat de l'Estat al Port Franc.

Càrrec que encara exerceix el senyor Antoni Montaner...

* * *

No sabem que hagi estat tramès cap telegrama de felicitació al Sr. Anguera de Sojo per la seva darrera intervenció parlamentaria.

* * *

—Has vist com es defensa?

—I ca! El que he vist és com ataca!

—El volien enfonsar!

—I per a contemplar-lo han de posar-se de puntetes!

* * *

Un metge diu en un diari catòlic que el pare Laburu és «especialista en temas sexuales».

Ens contenim i no fem el comentari.

*

Un comentari de «La Veu»

La processó de Corpus i el Carnaval

Manuel Brunet, en un dels seus articles a La Veu, *demana que l'Ajuntament presti ajut a la celebració de la processó de Corpus deixant la Banda Municpal, els gegants editant uns cartells de propaganda turística. I ja, a continuació, aquesta comparació, que ens guardarem prou de qualificar d'irreverent, perquè quan ell la fa, ja deu saber per què:*

«Certament, l'Estat és laic, serà dit al senyor Pic per totes les persones que tinguin interès a evitar la nostra gloriosa processó del Corpus. Però el senyor Pic podrà contestar que l'Estat tampoc no és carnavalesc, la qual cosa no va impedir que el senyor Pic decidís subvencionar el carnaval en una forma molt més esplèndida que el concurs que probablement es demana per Corpus.»

Trobem que el senyor Brunet té tota la raó. Si el senyor Pic va subvencionar el Carnaval, també pot fer un esforç per la processó del Corpus.

Sota l'estat de guerra

*

LA CAUSA PELS FETS DE SANT CUGAT

Ahir al matí el comandant jutge senyor Artur Galàn va realitzar diverses proves de plenari en relació a la causa que s'instrueix pels fets de Sant Cugat del Vallès. Els processats són: Jaume, Grau Marcer, Tomàs Grau Marcer, Vicenç Gimferrer Ribó, Fèlix Llunell Tondo, Josep Llunell Tondo, Ricard Mas Colomer, jutge municipal; Roc Godó Serra, alcalde; Tomàs Pla Cumelles, Gabriel Pahissa Canals, Joan Creueres Galimany, Jaume Cusó Junyent i Josep Camps Llobet, tots ells de Sant Cugat.

Actuen de defensors en aquesta causa els lletrats senyors Iglesias, Pinilla, Thió Rodés, Laporta, Pou i Sabater i el comandant senyor Antoni Amat.

LA DESAPARICIO D'OBJECTES DEL C. A. D. C. I.

El comandant jutge senyor Urrutia, durant el matí d'ahir, continuà instruint diligències en la causa que hom segueix per la desaparició d'objectes del C. A. D. C. I.

CAUSA CONTRA UN ADVOCAT

El tinent coronel jutge senyor Martínez Colomer ha elevat a causa la diligència instruïda per suplantació de signatura contra un lletrat del Col·legi d'Advocats de Barcelona.

SENTENCIA APROVADA

L'Auditor de la Divisió ha aprovat la sentència recaiguda en Consell de guerra contra el tinent senyor Abili Bragado pel delicte de sedició, i que fou condemnat a un any de presó.

LA CAUSA PELS FETS DE SOLSONA

El comandant jutge senyor Enric Bibiano ha elevat a plenari la causa número 648, instruïda amb motiu dels fets ocorreguts el passat octubre a Solsona. Els processats en aquesta causa són: Francesc Viadiu, diputat al Parlament català, Pere Morelles, jutge municipal, Màrius Coromines, Lluís Sorriba, Elies Balasch, Lluís Ventoldrà i Joan Llenas. La causa passa al secretari oficial senyor Siscart i es veurà en consell de guerra d'oficials generals.

FRANCESC VIADIU, EN LLIBERTAT

El mateix jutge ha decretat la llibertat provisional, amb fiança de 5.000 pessetes, del diputat al Parlament català senyor Francesc Viadiu, processat pels fets de Solsona.

LA CAUSA CONTRA UNS ATRACADORS

Ahir a la tarda foren traslladats des de la Preó Model al despatx del jutge comandant senyor Bibiano els quatre detinguts darrerament quan planejaven un atracament a València. El jutge estigué ampliant declaracions als esmentats individus.

LA CAUSA DE SANT PERE DE RIBES

Ha passat a la fiscalia, per al seu estudi i qualificació, la causa instruïda pel tinent coronel jutge senyor Martínez Peñalver contra Pere Martí Junyent i vuit més, acusats d'homicidi en la persona de Josep Oriol Bruguera, d'aquella població.

MOVIMENT DE CAUSES

Ahir a la nit l'Auditor rebé els informadors, als quals manifestà que s'havia inhibit a favor de l'Audiència de Tarragona contra Josep Catalàn. Manifestà que havia sobresegut les causes contra Laureà Domènech i Ramon Bargana, igual que la número 321 d'aquest any. Afegí que s'elevaven a plenari les causes contra Joan Santiago, Jaume Vila i Ramon Fita, i que passaven a senyalament per a vista i fall les causes instruïdes contra Alfred García, Mateu Ramírez i Evarist Pujol. Acabà dient que s'arxivaven les causes números 880, 110, 949, 435, 352 i 619 de l'any passat i 294,, 229, 236, 230 i 41 d'enguany.

* * *

En la nota facilitada al migdia a la secretaria de l'Auditoria, es deia que s'elevaven a plenari les causes contra Pere Canet i Joan Ruiz i era sobreseguda la causa contra Josep Sigüenza.

CONSELLS DE GUERRA PER A AVUI

Avui, a les quatre de la tarda, tindrà lloc a la sala biblioteca d'aquesta Comandància Militar el Consell de guerra de plaça per a veure i fallar la causa instruïda pel comandant d'Infanteria senyor Juli Mestres Martí contra el paisà Josep Fornàs Esteve pel suposat delicte de rebel·lió militar.

Actuarà de defensor l'advocat senyor Enric Galofré Haoffner.

* * *

A les deu del matí, i a la sala de Consells de l'edifici de Dependències Militars, tindrà lloc el consell de guerra de plaça que ha de veure i fallar la causa instruïda pel comandant d'Infanteria jutge instructor senyor Enric Bibiano López de Carrión contra Maria Pérez Rodríguez, pel suposat delicte d'insult a la força armada.

Actuarà de defensor el tinent Màxim Giménez Labrador, del regiment d'Infanteria 34.

REQUISITORIA

Vicenç Juan de Soto, Capità de Cavalleria, Jutge instructor eventual de l'Auditoria de Guerra d'aquesta Divisió Orgànica commina el qui fou propietari d'un revòlver sistema «Smith», de canó llarg, tot ell niquelat, amb conxes negres, de 9 mil·límetres, cinc trets, marcat a la conxa amb les inicials H. O. C., enllaçades, i a la culata amb els números 673 i 754 i el segur.

La susdita arma fou trobada abandonada el dia 9 d'octubre al passeig de Verdaguer el dia 9 d'octubre al passeig de Verdaguer del poble d'Igualada, pel veí Salvador Torras i Santacana.

El propietari haurà de comparèixer en aquest Jutjat, installat a la caserna de Cavalleria del Regiment número 10, en el termini de vuit dies.

Sobre l'aparició del nou diari "El Poble"

Unes manifestacions d'interès

Alguns diaris de la nostra ciutat, en les seves edicions d'ahir, publiquen una informació procedent de Madrid en relació amb l'anunciada aparició del nou diari «El Poble», l'anunci del qual, a la secció corresponent, hem publicat diverses vegades.

D'aquesta informació, destaquem algunes de les declaracions del diputat senyor Trabal, el qual, preguntat pel periodista sobre les relacions entre «El Poble» i LA HUMANITAT, ha dit:

—El nostre periòdic es publicarà al vespre i LA HUMANITAT és, com sabeu, periòdic del matí. Amb els nostres esforços l'únic que tractarem de fer és cobrir l'enorme buit que troben en la premsa diària de Catalunya els ciutadans afins o afiliats a una política d'esquerra, els quals a la nit es veuen privats de llegir un periòdic que sustenti llurs opinions polítiques, proporcionant-los al mateix temps una informació literària i gràfica completes.

Sobre les directives polítiques del nou diari, digué el senyor Trabal:

—Els qui han tingut la iniciativa de publicar «El Poble», i entre ells el qui us parla, mai no han renegat del partit polític la disciplina del qual acataren, les doctrines del qual hem contribuït a elaborar des de la seva fundació i el credo polític del qual hem propagat per tot Catalunya en centenars de mítings i conferències. Pel demés, i en allò que m'afecta personalment la pregunta, reiteradament he manifestat en ple Parlament que la meva adhesió a l'Esquerra és absoluta, i pel que es refereix a la meva amistat amb el senyor Companys, ningú no té dret a posar-la en dubte.

PANORAMA INTERNACIONAL

Les raons de Hitler

Ha minvat una mica el nerviosisme natural que va produir a tot el món la declaració sobtada de Hitler denunciant unilateralment les clàusules militars del Tractat de Versalles.

Tothom va ésser víctima, qui més qui menys, del miralleig natural que produïa una decisió de tal envergadura i en un tema tan delicat i paorós. L'emoció produïda era comparable només a la d'aquells dies del mes d'agost del 1914 i a la que seguí a la declaració dels revolucionaris russos que no pagarien els deutes del govern tzarista. El terror a una nova guerra explica tots els nerviosismes i totes les exageracions. En aquests moments, dins de la mateixa constel·lació de temors, no pas sense fonament, passem uns dies més temperats tancats dins un parèntesi que no sabem què el clourà, si les entrevistes de Simon i Eden a Berlín, Moscou i Varsòvia o bé la reunió extraordinària del Consell de la Societat de Nacions.

En relació a aquest afer no és ni mica aventurat de dir que Hitler, amb el seu gest, no ha fet més que posar les cartes de cara enlaire. Si no semblés un sacrilegi diríem que ha vingut a aclarir la situació desfent una cortina de fum que tapava un perill que coneixia tothom, però del qual, d'acord amb la teoria dels estruços, tots procuraven no parlar: el de l'armament. I, en dir armament, no ens podem referir únicament a Alemanya, sinó a tots els països un per un. Si la veritat no fos aquesta, si els governs de les potències que es troben ara enfront d'Alemanya poguessin assegurar que no coneixien amb tota certesa l'armament que ha evidenciat ara Alemanya, llavors hauríem de dir que cometien un crim de lesa humanitat augmentant la seva potencialitat militar sense tenir la justificació de: més fa el veí. Per a nosaltres, tampoc aquesta teoria no és bona, però cal reconèixer que precisament sobre ella es basa la política internacional d'armaments.

Davant la situació creada a Europa per aquest gest de Hitler, no està de més considerar els factors que puguin haver impel·lit el Reichführer a adoptar-la. Si ens atenem simplement a les declaracions fetes pel capità del Reich, hem d'acceptar que foren una conseqüència lògica del vot de confiança que la cambra francesa acordà a Flandin en relació a l'augment dels temps de servei en files. La justificació no pot ésser més que [illegible]. Això és ben evident. Cal cercar-ne una altra de lògica. [illegible] segurament que la trobaríem en l'estat de coses a l'interior del Reich. Hem repetit una i altra vegada, en aquests nostres comentaris, i ho dèiem en el que vàrem fer en conèixer la decisió [illegible] que aquest, quan dirigeix els seus trets a l'exterior, en realitat tira a l'interior.

Hitler, a part la situació d'inferioritat personal que té en relació amb l'altre dictador feixista d'Europa, Mussolini, es troba amb un altre handicap que no ha sofert el seu precursor en el feixisme. Alemanya no és un país que es prestés a aventures interiors de grans reformes que no afectessin l'entranya del sistema capitalista. El Führer no podia trobar la sortida de les obres públiques en gran escala, ni tampoc la de l'elevació del país a un nivell superior dins l'economia capitalista. Alemanya no oferia cap sortida d'aquestes. La seva economia era superior a totes les dels altres pobles europeus, i, fins en comunicacions i urbanització de les grans ciutats, ben poca cosa podia oferir que representés una vàlvula d'expansió per a la demagògia [illegible] nar a esmussar demagògia nazi en l'enregimentament i la disciplina ciutadana, que tan bona plataforma varen ésser en l'anàrquica i endarrerida Itàlia que trobà Mussolini. Per als alemanys la disciplina i enregimentació era precisament la regla, al contrari que a Itàlia, on era l'excepció i podia ésser considerada com una troballa. Tampoc no podia esmerçar-se la força combativa de les formacions nazis utilitzant el sofisme que orientant l'economia vers una major centralització i concentració es complia una millora social. Alemanya precisament havia estat la precursora del sistema i aquestes grans organitzacions socials precisament eren les que l'any 14 havien [illegible] Europa a una catàstrofe i ara era la causa que tot el pes de les clàusules del Tractat de Versalles pesés damunt del poble treballador i la classe mitjana. Les indústries pesades eren una potència massa poderosa perquè cap govern pogués atrevir-se a imposar-los les càrregues. A més, cal recordar que la força popular de Hitler ha estat sempre la revisió dels Tractats que tant prometien els governs democràtics que s'havien succeït a Alemanya sense que haguessin pogut oferir mai més que promeses i ben poques realitats.

Hitler, doncs, mancat d'un programa efectiu a l'interior —la desfeta dels marxistes i dels jueus només tenia un valor demagògic quant als problemes exteriors dels quals sel's feia responsables, responsabilitats que venien avalades per la massa patriòtica a conseqüència dels fracassos del socialistes i demòcrates— no pot sostenir-se més que amb victòries espectaculars a l'exterior. I per cert que no es pot negar que li hagi mancat audàcia i perspicàcia —per part seva o dels seus consellers— per a escollir els moments en què les audàcies es poguessin convertir en victòries.

La denúncia de les clàusules militars del Tractat de Versalles, feta en qualsevol moment no oportunament escollit, hauria sorprès el mateix poble alemany i hauria pogut debilitar el seu medi interior, però Hitler, en trobar-se primer amb la publicació del Llibre blanc anglès i després amb la resolució del Govern Flandin, veu l'ocasió millor que mai hagués pogut tenir i esquinça el vel que tapava només que a mitges la situació de l'exèrcit alemany. Hitler contestava l'agressió del Llibre blanc i l'amenaça de França amb una defensa que als alemanys patriotes no els pot semblar més que natural i reforçava enormement la seva situació.

I ara, què pot passar? L'actitud de reflexió d'Anglaterra, en definitiva, és la menys alarmista i la que està més d'acord amb la realitat. Hitler, ell mateix, es considera amb prou autoritat davant del seu país i en pla d'igualtat amb els altres per a parlar de desarmament si volen. Naturalment que de desarmament no en vol parlar ningú seriosament i els resultats seran un reconeixement a Alemanya de mantenir el que ja té, de crear la seva flota que no té —Anglaterra ja ho insinua— i d'equipar l'exèrcit aeri.

Es ben evident que d'un semblant criteri sobre els desarmaments no en pot venir la pau, però tampoc no es pot dir que n'hagi de venir forçosament la guerra ara mateix. Aquesta no vindrà ni a causa dels uns ni dels altres fins que un país qualsevol, a Europa o a l'Orient, es consideri prou fort per a imposar-se o bé quan un país dels potents no pugui més amb el pes feixuc de les armes.

*

El sumari contra els senyors Azaña i Bello

El Fiscal de la República l'ha tramès al Suprem

Madrid, 22. — El Fiscal de la República ha tramès al Suprem el sumari incoat contra els senyors Azaña i Bello, perquè en ell es completin les diligències sumarials que fa bastant temps tenia sol·licitades.

Alemanya acusa els altres d'haver trencat el Tractat

S'han desvetllat certs rezels entre França i Anglaterra — La premsa de tot arreu publica informacions elevant al mite l'armament d'Alemanya — «Pravda», de Moscou, diu que Rússia pot equipar un exèrcit de deu milions d'homes

ELS FRANCESOS DESCONFIEN D'ANGLATERRA

París, 22. — Augmenta el pessimisme en els cercles polítics francesos arran dels veritables mòbils del pròxim viatge de Simon a Berlín.

De bona font, i, a més, britànica, s'afirma que Simon tractarà a Berlín del rearmament naval alemany.

Això fa tèmer a França que Anglaterra i Alemanya puguin arribar a un acord arran de la proporció de les seves forces navals a la mar del Nord.

No cal dir que aquesta qüestió ha provocat gran alarma en els cercles polítics francesos.

LA PREMSA ANGLESA ARA TROBA QUE FRANÇA NO HAVIA D'ACUDIR A LA SOCIETAT DE NACIONS

Londres, 22. — El «Times» escriu, en el seu article de fons, que el viatge del senyor Eden a París és una prudent decisió, mentre que la crida de França a la Societat de Nacions ha d'estimar-se com una decisió poc ponderada. Pot assegurar-se que el senyor Eden farà tot el possible per a calmar els ministres francesos i italians reunits a París i explicarà de nou als senyors Laval i Suvich la política anglesa. En cas de necessitat, repetirà les raons que han portat a Anglaterra a enviar els seus ministres a Berlín. L'èxit del sistema col·lectiu, generalment desitjat, depèn, en gran part, de la qüestió de si Alemanya està disposada a participar en tal sistema.

La crida francesa a la Societat de Nacions presenta escassos avantatges i diversos inconvenients indubtables. Es convindrà que el retorn a Ginebra d'Alemanya és una de les més importants finalitats de la política internacional. Doncs bé, res no podria impedir millor aquest retorn que una acusació del Consell contra Alemanya. L'esmentat organisme hauria de limitar-se a la declaració que Alemanya ha violat el Tractat de Versalles (que tot el món ho sap). La qüestió capital és saber si Alemanya ha estat tractada, durant els tretze anys darrers, amb tota equitat requerida i si el Tractat de Versalles ha estat equitatiu en totes les seves parts. Cap tribunal arbitral no pot donar resposta a aquesta pregunta.

L'acusació d'Alemanya pel Consell de la Societat de Nacions, solament podria tenir un resultat: des del punt de vista alemany, donaria a la Societat de Nacions un caràcter netament hòstil. Per aquestes raons, la decisió de França és, en extrem, deplorable.

* * *

Londres, 22. — El «Daily Herald» diu que la decisió francesa de recórrer davant la Societat de Nacions, fa la situació més complicada i precària que ho era en un principi. No hi ha res que oposar a una crida de la Societat de Nacions; però, pràcticament, la crida francesa destrueix tota esperança de veure Alemanya tornar a ocupar el seu lloc a l'assemblea de Ginebra. Es inevitable que en el Consell de la Societat de Nacions es pronunciïn discursos i es proposin mesures que necessàriament augmentaran les distàncies entre Berlín i Ginebra. Feliçment, la reunió de Ginebra no podrà tenir lloc abans de la tornada del senyor Eden de Moscou i Varsòvia, i entretant podrà tal vegada aclarir-se la situació fins el punt que la reunió no sigui necessària o es pugui celebrar en condicions completament diferents.

UN ACORD GENERAL PODRIA EVITAR QUE ALEMANYA HAGUES D'ANAR A LA SOCIETAT DE NACIONS

París, 22. — L'«Excelsior» interpreta la crida francesa a la Societat de Nacions com un procediment de deslliurança i, a ésser possible, d'acord, sota el patronatge de l'organisme ginebrí. Aquest procediment no té el caràcter d'urgència. Si en les converses amb el senyor Simon el Govern del Reich declara que està disposat a acceptar un sistema d'ajut mutu, un acord general consecutiu a un debat lliure per tal de permetre al Govern francès retirar purament i simple la seva crida a Ginebra.

No obstant —afegeix el periòdic— Alemanya no pot retornar a la Societat de Nacions més que en ple domini de drets iguals. Si torna serà rebuda amb tots els honors deguts a una gran potència.

LA CONFERENCIA DEL RETORN TINDRA LLOC A COMO

Roma, 22. — De font ben informada s'assegura que l'anunciada conferència franco-italo-britànica per a estudiar la situació creada per la declaració alemanya del dia 16, es reunirà a Como (Itàlia).

S'afegeix que, amb tota probabilitat, assistirà a la conferència el cap del Govern italià Benet Mussolini.

NO ANIRA CONTRA NINGU, DIU SIMON

Londres, 22. — Es diu ací que la conferència franco-italo-britànica es celebrarà a Como, ciutat del nord d'Itàlia.

Parlant arran d'aquesta conferència, sir John Simon ha dit enèrgicament: «Es precís que ningú no es suposi que aquesta conferència va dirigida contra algú, perquè no és així, sinó tot el contrari.»

EL VATICA CONSIDERA DELICADA LA SITUACIO

Ciutat del Vaticà, 22. — «L'Osservatore Romano», comentant la situació d'Europa després de la gesta d'Alemanya, i referint-se a tot el que es diu a París i Londres sobre la temptativa Alemanya de donar la responsabilitat a França per l'augment de servei militar, i a Anglaterra per l'augment de despeses en el pressupost per a augments de guerra, diu que Itàlia no es veu sorpresa pels esdeveniments, i no pot admetre la unilateralitat de l'acte alemany. Itàlia opina que han d'alleugerir-se les condicions del Tractat de pau i fer honor a les transaccions efectuades amb els altres signants; però opina també que en les qüestions militars ha de procedir-se per acord de tots. Itàlia opina que l'honor per als signants d'un pacte consisteix, no en prendre acords per la seva part, sinó a fer valer les seves raons comunes per a modificar-lo i si pot ésser millorar-lo.

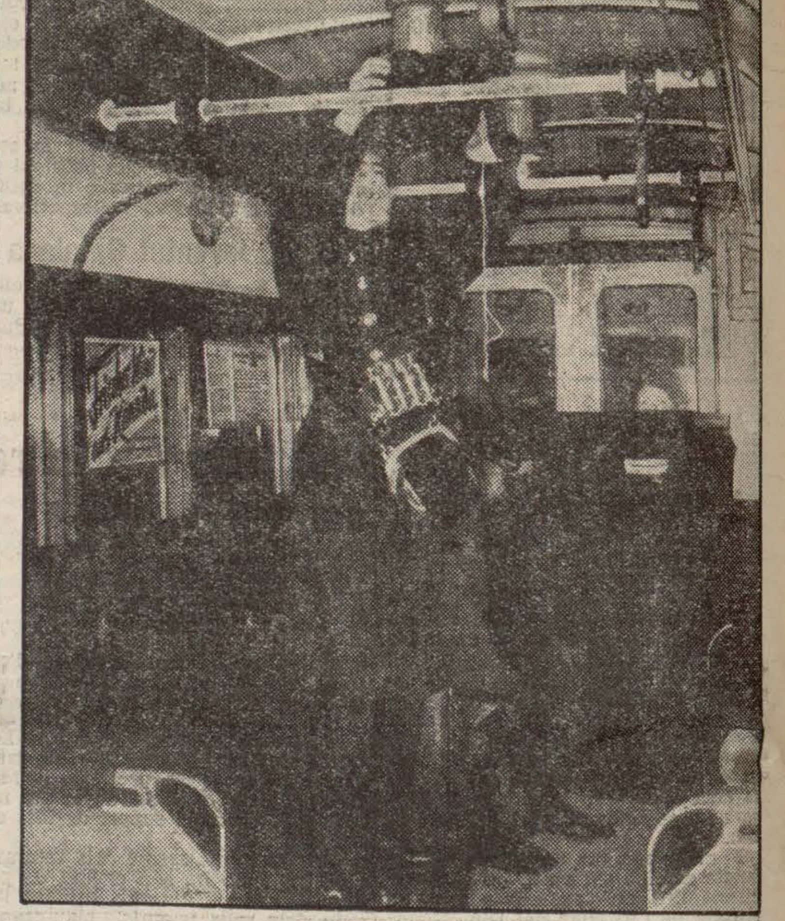

Els alemanys s'entrenen davant la possibilitat d'una nova guerra. Heus ací un empleat tramviari que amaga els llums del seu cotxe en una hora determinada com a entrenament contra els atacs aeris a Berlín (Foto Keystone)

El fet alemany —acaba dient— fa que la situació sigui molt delicada. Desitgem que la invocació a la pau, repetida pel Pare Sant en la seva al·locució en la festa de Pasqüa, sigui acollida per la misericòrdia de Déu.

SEGONS UN DIARI DE BUENOS AIRES, LA PAU S'ASSEGURARA SI ES PERMET ALEMANYA QUE S'ARMI COM VULGUI

Buenos Aires, 22. — El periòdic «La Razón» publica, sota el títol «Alemanya s'arma», un article en el qual diu especialment que Alemanya ha denunciat el Tractat de Versalles perquè les altres potències han oblidat els seus compromisos d'assegurar la pau europea. La situació d'Alemanya —afegeix— no podia tolerar-se per més temps. Itàlia augmenta els seus armaments. França, Anglaterra i Rússia fan igual. O tots els Estats tenen dret a armar-se o no el té ningú. Si es permet Alemanya que s'armi, la pau internacional queda assegurada. Si França, Bèlgica, Itàlia i Rússia volen veritablement la pau, han de permetre Alemanya que s'armi d'acord amb les necessitats de la seva posició geogràfica.

EL GENERAL MAURIN DIU QUE ALEMANYA POT ARMAR MES DE SET-CENTS MIL HOMES. EL SETANTA PER CENT DE FABRIQUES FAN MATERIAL DE GUERRA I ES CONSTRUEIXEN QUINZE AVIONS DIARIS

París, 22. — Les dades que el ministre de la Guerra, general Maurin, facilità ahir a la Cambra dels Diputats, són veritablement sensacionals

El ministre de la Guerra calcula que les forces d'Alemanya assoleixen la xifra de 720.000 homes, i declara que el 70 per 100 de les fàbriques del Reich treballen activament per a fins bèl·lics.

Afirma que Alemanya produeix, diàriament, quinze avions, i que a les darreries d'aquesta mateixa primavera, el Reich podrà comptar amb 1.500 avions, susceptibles d'ésser emprats en temps de guerra.

El general Maurin ha manifestat, a més, que, cas que arribés a esclatar una guerra, l'ajut que Anglaterra podria prestar a França consistiria especialment en l'aviació, mentre que Rússia hi contribuiria amb els seus crescuts efectius i amb el seu abundant material, producte de la seva actual organització industrial.

UNA INFORMACIO SOBRE ELS ARMAMENTS D'ALEMANYA. CANONS QUE TIREN A 125 QUILOMETRES

París, 22. — El diari «Le Petit Journal» ha començat a publicar una sèrie d'articles relacionats amb els suposats armaments secrets d'Alemanya. Comença dient que al Reich han estat creats quatre nous regiments d'artilleria pesada i que han estat substituïts els canons de l'artilleria de campanya per uns altres de menys pesats, del calibre de 520

(Passa a la pàgina 4)