la humanitat

Any V — Núm. 970 — Preu: 10 cèntims

Fundador: LLUIS COMPANYS

Barcelona, dissabte, 30 de març del 1935

EL TEMPS. — A Catalunya el cel està serè, llevat a la comarca del Gironès i La Selva on hi ha poca nebulositat. Els vents bufen molt fluixos de direcció E per les costes de Barcelona i Tarragona; també fluixos del W., per La Selva, Alt Empordà, Igualada i Camp de Tarragona; moderat del N. per la conca de Barberà i fluix de la mateixa direcció per la vall de Ribes — Gruix de la neu: Port de la Bonaigua, 2.75 cm.; Envalira, 1.90 m.; Núria, 90 cm. i Angolaster, 8 cm.

Lerroux presentà ahir la dimissió del Govern

Votat per majoria l'indult del diputat González Peña i 19 condemnats més, dimiteixen els ministres Anguera, Jiménez Fernández, Aizpún, Cid i Dualde i es planteja la crisi total

La tramitació de la crisi

(Del nostre corresponsal a Madrid, A. Prats)

Madrid, 29, per telèfon. — Proclamada als quatre vents la notícia que en el Consell d'avui es plantejaria la crisi total del Govern, amb antelació de setmanes, sordament disposada de manera explícita i terminant, a ningú no ha sorprès. Ni expectació ni impaciència. S'ha reunit el Consell. A la Presidència un xic d'animació. Major nombre de periodistes i fotògrafs del que ordinàriament concorre. A tres quarts de dues acaba el Consell. Des del senyor Lerroux fins al més insignificant ministre no han tingut inconvenient a facilitar notícies oficioses de l'ocorregut a la reunió. Tampoc no ha sorprés a ningú aquesta referència que no ha vingut a afegir cap matís nou al desenvolupament d'allò que estava ja previst.

Abans d'entrar a l'assumpte, la solució del qual ha determinat la retirada del Govern dels ministres cedistes, de l'agrari, i del de Melquíades Alvarez, el Consell n'ha despatxat d'altres; d'ací la seva durada. Començà a les deu. A dos quarts d'onze es posa damunt la taula el problema. Sobre vint penes de mort ha aconsellat el Tribunal Suprem l'exercici de l'indult. Realment, sols una d'aquestes penes tenia interès polític: la referent a la del diputat socialista per Astúries, González Peña.

El senyor Lerroux pregà als seus companys de Gabinet que un per un expossessin la seva opinió. Escoltats tots, el President en tragué la conseqüència. Es varen pronunciar a favor de l'exercici de l'indult tots els ministres radicals i en contra, Anguera de Sojo, Aizpun, Jiménez Fernàndez, cedistes i partidaris decidits de les doctrines catòliques en el social i en el polític, l'agrari senyor Cid i el melquiadista senyor Dualde.

El senyor Lerroux proclamà seguidament que el Consell per majoria s'ha pronunciat a favor de la proposició d'indult al President de la República, quant a la pena de mort de Gonzàlez Peña. Els altres casos són despatxats ràpidament en el mateix sentit. Tot seguit, els ministres que votaren en contra es retiraren del Govern en vista que s'acordava l'indult a González Peña. El previst: crisi. Després, desfilada del Govern dimitit. A fora, a la Castellana, un dia radiant de primavera madrilenya. Ni expectació, ni molt menys estupor. La notícia comença a estendre's, més bé a confirmar-se, per la ciutat quan el senyor Lerroux ha comunicat al President de la República i al de les Corts la dimissió del Govern. A les Corts en notificar el senyor Alba la suspensió de les sessions s'escolten visques en broma i seriosos al rei i al rei de copes. Els senyors Comín i Fuentes Pila han complit llur paper de victorejar al seu senyor i el senyor Pérez Madrigal a la República. Tanseval. Un xic d'escàndol i a esperar.

Què passarà ací? Aquesta és la pregunta que corre i salta pels passadissos. A pesar de tot no és dia d'inquietud o d'interès. Ningú no s'aventura a formular un auguri sobre el possible resultat de la crisi plantejada. Es parla d'un Govern amb majoria de ministres de la CEDA de semblant formació a l'actual. Es parla d'un Gabinet exclusivament radical, amb l'ajut de les forces que fins ara han tingut representació al Govern, als efectes parlamentaris.

Ningú no espera una solució sorprenent de la crisi, amb molt bon acord. Converses: «la dissolució de la Cambra és possible». Un grup de tradicionalistes, al bar proclama que en les actuals circumstàncies unes eleccions serien fatals per a les dretes. El senyor Domínguez Arévalo, afirma: «Convénzanse, mientras subsista el sufragio universal inorgánico, si ganamos alguna vez las derechas será por puro milagro; son más los otros, son muchos màs.» Han començat les consultes, al Palau presidencial. El primer: Alba. Don Julià Besteiro, Martínez Barrio, Samper, Martínez de Velasco, Gil Robles, Melquíades Alvarez. L'insigne ex-President del Consell, don Manuel Azaña havia estat citat en tercer terme, després del senyor Besteiro. El senyor Azaña no ha pogut acudir a la cita presidencial. Estava assistint a l'enterrament de l'esposa d'un correligionari. L'acte del compliment d'un deure d'amic com el que realitzava el senyor Azaña aquesta tarda ha donat lloc a molts comentaris.

Demà es prosseguiran les consultes. Les evacuades, a judicar per les manifestacions dels personatges que han animat el film, ja tan vulgaritzat en el coneixement dels espanyols, no han tingut un gran interès encara que, tal vegada, es peca d'audaços fer tal afirmació per les rares interferències que solen aportar el protocol i l'interès autèntic. S'ha parlat de pacificació del país, d'afrontar els problemes econòmics, de liquidar les conseqüències del moviment revolucionari i de l'atur obrer, i sobretot de la necessitat que continuïn les actuals Corts i d'un Govern que respongui precisament a les forces parlamentàries que als escons s'asseuen. De la possibilitat d'una dissolució de les Corts, ningú no n'ha parlat, llevat el senyor Martínez Barrio i en termes de vaguedat tal que no s'admet aquesta possibilitat. Interès polític en té una crisi i la seva solució. En la primera jornada d'aquella.

En els sectors dretistes s'han enfosqui tmoltes esperances davant la sola sospita que a la curta o a la llarga, alguna vegada se celebrin les eleccions.

La tramitació de la crisi está en marxa. Deixant un ample marge a la sorpresa es pot presumir que la seva tramitació no ha d'ésser molt llarga, almenys així ho asseguren personalitats destacades dels grups parlamentaris més influents de la Cambra. Tampoc sembla, salvant la sorpresa, que el nou Govern que es formi difereixi fonamentalment del que fins ara ha realitzat l'obra que tot el país coneix i proclama.

Expectació davant el plantejament de la crisi

Madrid, 29. — L'expectació política ha culminat en el dia d'avui després de les darreres impressions recollides anit als passadissos del Congrés i als cercles polítics madrilenys, on es donava per segura la crisi total.

Els periòdics, tots, reflecteixen aquesta mateixa pressió, encara que sense fer cap comentari, sens dubte per causes alienes a la seva voluntat. Alguns periòdics, com «La Libertad», expressen la seva confiança que sortint la Ceda del Govern es pogués arribar a una zona de convivència entre els espanyols, expressant la seva confiança que l'indult del senyor Gonzàlez Peña portés la tornada a les tasques parlamentàries del partit socialista.

L'òrgan de la Ceda, «El Debate», es limita únicament a publicar el següent solt laccònic: «Se anuncia para hoy un día decisivo, tanto en cuanto a la forma de liquidar el movimiento revolucionario, como a los restantes factores de la política. El Consejo de ministros tratará casi exclusivamente de la aplicación de las sentencias, y de modo especial de la de Gonzàlez Peña.»

L'animació a la Presidència fou enorme. Hi acudiren gran nombre de periodistes i fotògrafs i bon nombre de diputats de tots els matisos en espera de conèixer la decisió del Consell.

A mesura que s'anava prolongant la deliberació del Govern, augmentava l'expectació, i al mateix temps, la desorientació, ja que es creia que el Consell no podia ésser llarg ja que es tractava d'una qüestió que estava prejutjada anteriorment.

Els reporters han tractat d'entrevistar-se amb algunes personalitats polítiques, i així han visitat durant el matí el senyor Gil Robles, el qual ha guardat una absoluta reserva; al senyor Martínez de Velasco no se l'ha pogut trobar.

Als passadissos del Congrés no es dubtava de la crisi total i es creia que la solució d'aquesta seria dificilíssima.

El Consell, després d'acordar per majoria de vots l'indult de Gonzàlez Peña i altres dinou condemnats, planteja la crisi

Madrid, 29. — A les deu menys deu minuts del matí, el cap del Govern ha abandonat el seu domicili particular dirigint-se seguidament a la Presidència del Consell.

A les deu menys cinc minuts del matí han començat a arribar els ministres. Els primers en fer-ho han estat els d'Estat i Marina.

A un quart d'onze ha quedat reunit el Consell.

Mentre se celebrava aquest, han acudit a la Presidència el governador civil de Madrid i el sots-secretari de Comunicacions.

La reunió ha acabat prop de les dues de la tarda.

El primer ministre que ha sortit ha estat el de Justícia, que a preguntes dels informadors sobre quines notícies podia avançar-los, ha respost:

—El que ja sabeu.

El ministre d'Agricultura, que ha sortit darrera d'ell, ha dit als periodistes:

(Passa a la pàg. 5)

La conferència d'Alomar, ajornada

Ahir al vespre, fou cursada pel Governador General, la següent nota:

«COMPLINT ORDRES SUPERIORS, QUEDEN SUSPESOS TOTS ELS ACTES POLITICS ANUNCIATS, FINS A NOVA ORDRE»

Per tant, queda ajornada la conferència que havia de donar demà al «Gran Price» l'illustre escriptor Gabriel Alomar.

En fer públic l'ajornament, recomanem a tots els qui posseeixen invitacions per a l'acte, que les reservin per al dia de la seva celebració, que anunciarem oportunament, i tan aviat com les circumstàncies ho facin possible.

Funcionaris i conferenciants

L'eufòria municipal

Una de les prometences fetes pel senyor Pic a la ciutat i als ciutadans va ésser l'endegament de la burocràcia. Fins es va permetre allusions al tinent coronel senyor Martínez Herrera i als generals que li feren collocar una cinquantena d'empleats nous a l'Ajuntament. Semblava una prometenca. En l'ànim de la gent no hi havia pas massa bona predisposició a creure en els bons propòsits de no collocar més temporers, però tant prometia el senyor Pic que tots ens ho vàrem arribar a empassar. Però heus ací que els fats adversos del senyor Pic han volgut que algú ens vingués a contar a l'orella que d'ençà que el nostre alcalde governatiu dirigeix la ciutat han entrat a les oficines unes tres dotzenetes (36) d'empleats nous. Segons sembla els nous empleats han estat admesos com a temporers, però com que el senyor Pic ha dit tantes vegades que de temporers no en vol més, estem temptats de creure que han entrat directament a la plantilla, d'aquella manera tan salada que ho feren les primeres autoritats després del 6 d'octubre. En definitiva aquest temor nostre té un fonament: el que alguns empleats dels vells que tenien categoria d'escrivents, i fins algun burot, sembla que per art d'encantament s'han trobat nomenats auxiliars primers i algun amb vistes a pujar de categoria ben aviat.

Ja posats a parlar d'eufòria aprofitarem l'ocasió i farem notar la nostra estranyesa davant el fet que un centre radical, ja ho podem dir, la Casa del Poble del carrer d'Aragó, ha tramès unes gasetilles als diaris tirades amb ciclostil — segons totes les aparences amb la ciclostil de l'Oficina de Premsa de l'Alcaldia— posades dins de sobres impresos de l'Ajuntament. No podem assegurar que les repartís un motorista de la Casa de la Ciutat, però la cosa ens semblaria molt congruent amb els fets anteriors. Les conferències que s'anuncien són del senyor Batalla i del senyor Cortina Giner. Tenim una sorpresa en veure que aquest darrer senyor no parla de «la moralitat en l'administració», tema en el qual el cap del Departament de Política Social de l'Ajuntament està molt fort.

La crisi del Govern Lerroux

IMPRESSIO A BARCELONA

Tot i que era cosa prevista, el plantejament de la crisi causà, a Barcelona, una certa impressió. Continuament els telèfons de la nostra redacció havien de respondre les preguntes d'amics desitjosos de saber notícies relacionades amb el moment polític.

La dimissió del govern Lerroux i el motiu aparent que l'ha provocada fou objecte de grans comentaris a les tertúlies polítiques de la ciutat. En general hom coincidia en apreciar la gravetat dels moments actuals i cadascú jutjava les possibles conseqüències que de la solució d'aquesta nova crisi poden derivar-se'n.

Interrogats per un periodista els senyors Nicolau d'Olwer i Gabriel Alomar han manifestat llurs punts de vista. Encara que mutilades, ens sembla d'interès reproduir-les.

El senyor Nicolau d'Olwer ha dit: «—Què passarà? Ah!, doncs, de moment, que tindrem uns quants dies de crisi, avui, divendres, demà passat ja som a diumenge... sí..., sí; fins dimarts, almenys.

—Ara, com a passar —reprèn l'ex-ministre d'Economia— jo crec que no passarà res.

—Canvi de persones i no de grups. Em penso que Lerroux deurà restar.

Fet i fet —afegeix el senyor Nicolau— haurà de presidir el Govern altra vegada Lerroux... Canvi d'algun ministre... No fóra estrany que hi entrés un de la Lliga.

—I, respecte la qüestió que ha motivat la crisi?

—Oh!, això ja resta al marge. Els indults estan acordats. Encara que pugés un Govern sencer de Gil Robles, els processats tampoc els condemnarien.

—Algú ha parlat de la possibilitat de dissolució de Corts.

—Ca... —interrompé el senyor Nicolau—, no ho cregueu pas... Dir això, és somniar una mica.

La destitució dels gestors municipals de San Sebastian

San Sebastiàn, 29. — Destituïts els consellers i gestors que prengueren l'acord de demanar la reversió del Palau de Miramar a Alfons de Borbó, solament han quedat set consellers, els quals no assistiren a la reunió. D'ells hi ha un monàrquic i sis republicans.

S'ha encarregat de l'Alcaldia el republicà independent Rufí Sans Martín.

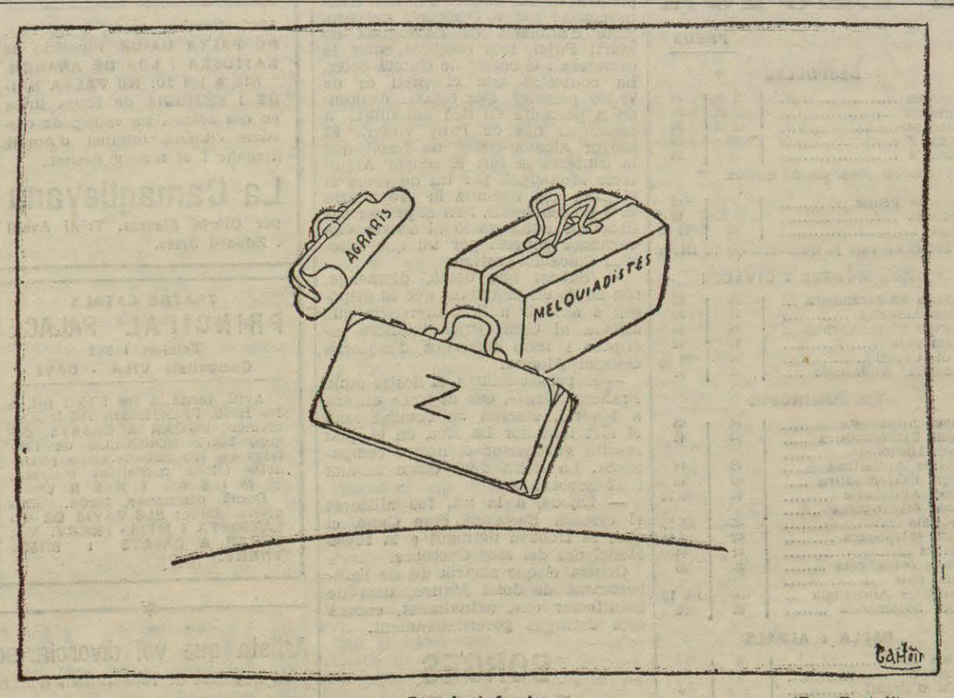

Parada i fonda (Per Bartolí)

EL T. de G.

Desestimà el recurs de recusació presentat pels advocats defensors del President i exconsellers de la Generalitat

EL SENYOR OSSORIO I GALLARDO PRONUNCIA UN BRILLANTISSIM INFORME QUE CAUSA GRAN IMPRESSIO

Madrid, 29. — Aquest matí s'ha celebrat al Tribunal de Garanties i davant el ple, la vista pública per a tractar de l'escrit de recusació presentat pels defensors dels membres de la Generalitat contra els vocals de l'esmentat Tribunal senyors Pradera, Martínez Sabater i Ruiz del Castillo. Els lletrats signants del document acusatori són els senyors Ossorio i Gallardo, Jiménez Asúa, Barcia i Ruiz Funes. Aquest no assistí a la vista.

Constituït el Tribunal, sota la presidència del senyor Gasset, ha començat informant el senyor Ossorio i Gallardo. Diu que el vocal del Tribunal de Garanties, senyor Víctor Pradera, que és collaborador de «A B C», ha continuat publicant, després d'ésser vocal de l'esmentat alt organisme, diferents articles, i ha destacat el lletrat informant

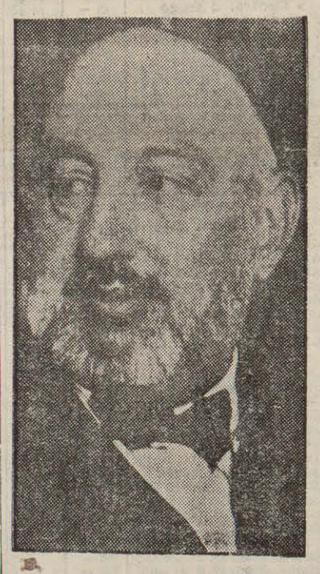

OSSORIO I GALLARDO

d'ells els publicats des de l'11 de maig del 1934, en què s'ataca Companys, i remarca la seva solidaritat amb totes les esquerres, àdhuc extremista. S'ataca igualment —diu— al catalanisme i es qualifica Companys com a directiu de Sindicats extremistes en qualitat de secretari. També es diu que Catalunya ha estat lliurada a una forma feudal per la fracció política del senyor Companys i s'afegeix que, en un altre article publicat després d'ocorregut els fets d'octubre, que «el manifiesto de Companys está chorreando ignominia» i l'articulista s'estén en els atacs dels seus escrits a l'Esquerra.

El senyor Ossorio i Gallardo diu que és innegable el dret del senyor Pradera a opinar d'aquesta forma i que això constitueixi encert o desencert no és matèria per a ésser discutida davant el Tribunal, però entén que ell i els seus companys arriben davant el Tribunal i interrogen i pregunten què féu la Generalitat, a la qual cosa algú dels vocals respondrà que un disbarat, i seg[illegible] uns altres un acte d'extremisme, o bé que la cosa no ha estat tan greu. Però el senyor Pradera —afegeix— ja ens ho ha dit en un dels seus articles esmentats, en el qual qualifica el fet d'arbitrarietats vergonyoses.

Si fem la pregunta —afegeix— sobre quina idea tenen els vocals prop del senyor Companys, algú contestarà que es tracta d'un extremista, un altre el qualificarà de política hàbil, etc., però el senyor Pradera ja ha contestat que és un opressor de Catalunya.

Respecte el manifest, algun dels membres d'aquest alt organisme, l'anomenarà acte de traïció; un altre, sortida d'una dificultat, potser, i un altre d'esgarriament. Per al senyor Pradera «chorrea ignominia».

Recentment es constituí un grup polític anomenat «Bloque Nacional», i es publicà un manifest en el qual proclama vibrantment la unitat espanyola, si bé es reconeixen les particularitats tradicionals de les societats infrasobiranes, però no res que signifiqui autonomia.

Insisteix l'orador en advertir que en aquest manifest s'afirma «frenèticament» la defensa de la unitat espanyola.

Remarca també que el manifest el varen signar els vocals senyors Pradera, Ruiz del Castillo i Martínez Sabater, expressant la seva qualitat de vocals, la qual cosa nega el segon.

Després llegeix del «Diario de Sesiones», les paraules que pronuncià el ministre de la Governació per tal de censurar l'actitud del «Bloque Nacional», pel que es refereix al manifest, i reconeix que l'esmentada agrupació política podia actuar dintre de la llei, però sense dirigir allusions a l'Exèrcit en sentit de poder interpretar-se com a captació.

Pregunta quina diferència hi ha entre acusats i jutges quan aquests mereixen la censura del Govern.

Afegeix després que l'escrit de recusació ha estat interpretat com un greuge per part del senyor Martínez Sabater. Fa constar el senyor Ossorio i Gallardo que igual ell que els seus companys s'han proposat, des del començament d'aquest assumpte, produir-se amb gran mesura.

Proclamem —diu— que els senyors Pradera, Sabater i Ruiz del Castillo són polítics consecuents i nobles, insubornables, i jo que els he acompanyat àdhuc en ocasions, puc proclamar que són homes de conviccions i virtut política que és de desitjar que posseïssin tots els sectors de la política.

Es innegable també que tots els vocals han vingut ací amb una gran desconfiança política, però la diferència està que una cosa és ésser pensador i una altra ésser combatent.

Afegeix que la recusació no és deshonrosa i que està segur que si els seus defensats necessitessin alguna vegada, en el terreny privat, dels tres vocals esmentats, les trobarien en aquests favorables; però, pel que es refereix a l'objecte que motiva aquesta qüestió, o sigui en la qüestió política, no pot ésser més clara la incompatibilitat dels tres vocals esmentats. Insisteix que es tracta d'una matèria neta i que no constitueix, de cap manera, res deshonrós per als tres vocals a què es refereix l'escrit de recusació. Aquesta no és ofensiva en el seu sentit legal i per a això esmenta el cas del pare que, per tenir algun interès palès amb el seu fill, no pot exercir la defensa d'aquest, i el d'un magistrat que, per tenir una mínima participació en una empresa que es troba en litigi, no pot intervenir, etcètera. i tota aquesta argumentació l'empra per tal de rebatre el criteri sustentat pel senyor Martínez Sabater de considerar injuriosa la recusació, segons es desprèn de les manifestacions que a la premsa féu aquest vocal.

Rebutja els qualificatius que als lletrats signants ha aplicat el senyor Martínez Sabater d'administradors oficiosos de la ciència aliena, i altres conceptes que el lletrat que parla considera injuriosos.

Fa protestes d'honestedat professional.

Reconeix que el senyor Pradera en la seva declaració procedí correctament, sense desconsideració de cap mena, i que la declaració del senyor Martínez Sabater és breu i concisa, perquè ha bolcat, en les manifestacions de la premsa esmentades, tota la passió en què es produeix en l'assumpte.

Expressa la seva estranyesa per l'actitud del senyor Ruiz del Castillo, qvue ha estat sempre equànim i serè, i l'estranya, sobretot, que aquest vocal consideri que la jurisdicció del Tribunal de Garanties és discrecional i que per això no pot existir recusació de cap mena.

Es refereix a la contestació del fiscal a l'escrit recusatori, en el qual aquest alludeix a activitats polítiques d'altres vocals. Diu al fiscal que recusi a aquests també, l'acte legal del qual s'adheririen l'orador i els seus companys de defensa.

Alludeix a la llei de processament del Senat del 1845, en la qual existia recusació sense causa per tractar-se d'una assemblea de caràcter essencialment polític, i els membres del qual eren nomenats per la corona.

Diu que, com a defensors, els interessa que no prosperi la recusació, ja que es donaria el cas que fossin els jutges dels seus defensats els propis enemics polítics, el que és de resultats beneficiosos per als seus patrocinats, però la rectitud professional dels defensors els obliga a sollicitar la recusació.

(Passa a la pàg. 5)

Llegiu LA HUMANITAT

A la Presó de Madrid

Cordialitat republicana

EL PRESIDENT I EX-CONSELLERS DE LA GENERALITAT HAN REBUT MES DE CINQUANTA VISITES

Llegiu LA HUMANITAT

Madrid, 29. — Avui han estat visitats per més de cinquanta persones, entre les quals recordem els senyors Fabra Ribes, Bonet Roc Sunyer, senyoreta professora Gómez Hidalgo, Mangrané, Morató, Alvarez del Vayo, Valera i senyora, Soler, Santaló, Palet i Barba, diputat socialista senyor Acuña i una comissió de Vilanova i la Geltrú.

El viatge del senyor Pi i Sunyer a Madrid

Ahir s'entrevistà amb els senyors Companys, Gassol i Mestres

Madrid, 29. — El senyor Pi i Sunyer estigué aquest matí a dos quarts de dotze a la Presó i s'entrevistà amb l'ex-President de la Generalitat, senyor Companys, i amb els senyors consellers senyors Gassol i Mestres. El senyor Pi i Sunyer exposà la situació de Catalunya en l'ordre polític, econòmic i social des que els esmentats senyors no intervenen en la vida activa de la política catalana.

Com que es perllongà la conferència i començaren a arribar les visites que diàriament reben els Consellers, la conversa entre els senyors Companys i Pi i Sunyer continuarà en dies successius.

Aquest número ha estat visat per la censura

- COMERÇ I FINANCES -

LA BORSA

Impressió

Es pot dir que la confirmació de la crisi no féu cap efecte favorable ni advers a les cotitzacions. Ja fa algun temps que la Borsa ha perdut el pols per complet. Tant amb bones noves comb amb dolentes, no experimenta en absolut cap moviment. Sembla talment com si hom esperés alguna nova catastròfica, ja que aquests signes d'encalmament a les borses acostumen a ésser simptomes de mal averany.

Els Deutes de l'Estat, no feren gairebé res i estigueren quelcom desiguals i amb diferències de petita importància.

Diputacions, Provincials i Municipals, amb força encalmament, repetiren canvis. Les ferroviàries i industrials, encalmadíssimes i amb tendència quelcom fluixa.

Als rotllos de fi de mes, si bé al borsí del matí hom donà la nota de sosteniment, a la borsa de la tarda flaquejaren tant les accions ferroviàries com les industrials. Cotitzaren amb sosteniment les Filipines i Chades, encara que sense gaires transaccions.

Borsí del matí

Nord, 53'40, 53'35, 53'50, 53'45; Alacant, 40'00, 40'05, 39'90; Ford, 204; Asland, 57, 58; Hullera, 47'00; Felguera, 35'75, 36'75; Colonial, 42'35, 42'00; Explosius, 105'75, 106'50, 106'25; Rif, 56'00, 56'50, 56'15; Aigües, 171'75, 172, 171'75; Petrolets, 5'15; Filipines, 341; Chade, 395, 393, 394.

Borsa de la tarda

Nord, 53'50, 53'55, 53'25; Alacant, 40'00, 39'70, 39'75; Rif, 56'00, 55'35; Explosius, 106, 105'50; Tramvies O, 30'25, 30'00; Colonial, 42'00, 41'85, 42'00; Asland, 58'00; Aigües, 171'50; Ford, 204'50; Petrolets, 5'15; Filipines, 341, 342, 341'50; Chade, 394, 396.

Borsa oficial

Nord, 53'40, 53'45; Chade, 396, 397; Chade D, 78'80, paritat; Chade E, 77'80; Filipines, 342, paper; Sevillana d'Electricitat, 77'00, paritat; Marroc 5 per 100, 90'00, paritat.

CANVIS DE MONEDES

Lliures	35'50	35'60
Francs	48'35	48'45
Dòlars	7'35	7'37
Lires	60'65	60'85
Marcs	2'94	2'96
Suïssos	237'75	238'00
Belgues	140'00	140'50
Florins	4'965	4'975
Escuts	32'10	32'50
Cor. Praga	30'70	30'90
Cor. sueques	1'82	1'84
Cor. noruegues	1'78	1'80
Cor. daneses	1'58	1'60

MERCATS DE CATALUNYA

SANT SADURNÍ D'ANOIA

Preus del darrer mercat:

Pollastres, a 16 ptes. el parell; ànecs, a 19; gallines, a 17; conills, a 5'50, i ous a 2'40 ptes. la dotzena.

TORTOSA

Cotització mitja dels preus de la setmana:

Oli d'oliva

25'25 a 25'50; Aragó, bo, fins a 1'2 graus, 24'50 a 24'75; país, primera, entorn de 2 graus, 23'75 a 24; país, bo, idem 3 graus, a 23'50; país, segona, idem 4-5 graus, 23 a 23'25 pessetes, i país, corrent, fins a 8 graus, de 22'25 a 22'50 ptes. Tot els 15 quilos, ficat magatzem comprador.

En el mercat es fan poques transaccions.

Garrofes

Garrofes qualitat de Benicarló, 7'50 pessetes els quaranta quilos.

Llonguets per a pollets

Llonguets de Daimiel, 70 ptes. els cent quilos.

Arròs

Arròs, zero, 58 ptes.; número 1, 60; superior, 63; perla, 67; «Hèrcules», seleccionat, 90; matitzat, 59'50; matitzat, superior, 62; extra, 65; sublime, 69; «Hércules», satinat, 92; mitjans d'arròs, núm. 1, 41; idem, núm. 2, 39; idem, verds (esquellas), 37; monet, 37, i arròs clofolla, 38'03, menys impostos, 5'88. Total líquid: 32'20. Tot a base dels dos-cents quilos.

Patates, diverses classes

Patates, llavor holandesa, 40 ptes.; anglesa, 37'50; riojanes, de la Banyesa, 16; grogues, idem, 16; flor morada, idem, 17'50; roges, idem, 18; de Logronyo, 19; d'Haro, 18, de sembrar, de Burgos, 22'50; d'Astorga, blanca, 15'50, i idem, groga, 16. Tot els cent quilos.

Cigrons

Cigrons Málaga, superiors, 75 pessetes els cent quilos.

Farines de blat

Farina corrent, mitja força, 68 epssetes; força, magna, 74; Aragó, primera, força, 68; idem, mitja força, 66; idem, blanca, 63, i idem Cabezuela, primera, 32. Tot els cent quilos.

Cereals, despulles i quartes

Segó fulla de blat, 40 ptes.; segonet, 37; els cent quilos; quota corrent, 21; extra B, 22; superior, B, 23'50; superior C, 24, els seixanta quilos; polpes de remolatxa corrent, 9'50; idem, superior, 10'50; ordi comarca, 18 ptes. doble decí. (quartera); cirada extremenya, 16, idem; farinases blanques, 37; pures, sense barrejar, 29, i farina d'arròs, 44. Els cent quilos.

Deutes de l'Estat	TANCA Ant.	Avui
Interior 4 °/. A	74 85	74 20
» B	74 85	74 30
» C	74 85	74 30
» D	74 85	74 30
» E	74 95	
» F	74 50	74 50
» G i H	71 00	71 00
Perp. Ext. 4 °/. A	90 50	90 00
» » B	90 70	
» » C	90 00	89 75
» » D	89 75	
» » E	89 00	89 00
» » F	89 25	
» » G i H	90 00	90 00
Amortit. 4 °/. A	85 00	
» 1900 B	85 25	
» C	85 25	
Amortit. 5 °/. A	97 00	96 85
» 1900 B	97 25	97 00
» C	97 75	97 00
» D	97 75	
» E	98 00	
» F	98 00	
Amortit. 5 °/. A	94 85	98 85
» 1917 B	95 00	
» C	94 70	94 25
» D	94 85	
» E	94 85	
» F	95 50	
Amortit. 5 °/. A	102 50	102 50
» 1926 B	102 85	
» C	102 60	102 40
» D	102 60	
» E	101 70	
» F	101 70	
Amort. 4 1/2 °/. A	99 60	99 80
» 1928 B	99 65	99 25
» C	99 60	
Amortit. 5 °/. A	102 65	102 85
» 1928 B sense	102 65	102 85
» impostos C	102 60	102 85
» D	102 60	102 85
» E	102 60	
» F	102 60	102 85
Amortit. 5 °/. A	98 85	98 75
» 1927 amb B	98 85	98 75
» impostos C	98 85	98 75
» D	98 85	98 75
» E	98 85	98 75
» F	98 85	98 75
Amortit. 5 °/. A	79 80	79 25
» 1928 B	79 80	79 25
» C	79 80	79 25
Amortit. 4 °/. A	94 90	
» 1928 B	95 00	94 85
» C	95 10	
Amortit. 5 °/. A	102 25	
» 1929 B	102 50	
» C	102 60	102 60
» D	102 60	
» E	102 60	102 60
» F	102 65	
Bons or Tresoreria A...	244 50	244 25
Bons or Tresoreria B...	244 50	244 25
Deute Ferroviari 5 °/. A	102 00	102 00
Deute Ferroviari 5 °/. B	101 85	101 65
Deute Ferroviari 5 °/. C	100 50	
Deute Ferrv. 4 1/2 °/. A	94 15	
Deute Ferrv. 4 1/2 °/. B	95 00	
Deute Ferrv. 4 1/2 °/. C	91 75	
Oblig. Tresor 5 1/2 °/. A		
Oblig. Tresor 5 1/2 °/. B		

Generalitat

Tres. Generalitat 6 °/.	100 50	100 50

Ajuntaments

Badalona 6 °/.	86 50	
Barcelona, semestre	62 —	63 50
» 1906 A	63 —	
» 1906 B	64 25	64 75
» 1906 C	61 50	
» 1907 D	63 —	66 50
» 1910 D	63 —	63 50
» 1912 B ampl.	63 75	
» 1912 E	61 —	
» 1912 F	62 —	
» 1913 B ampl.	64 25	64 50
» 1910 B	64 50	
» 1917 B	64 50	
» 1918 B	64 —	64 50
» 1919 B	64 —	
» 1920 B	63 75	
» 1921 6 °/.	85 15	85 —
» 1921 6 °/. dc	85 —	
» 1925 6 °/.	83 75	84 —
» 1926 6 °/.	84 —	84 —
» 1929 6 °/.	82 25	
» 1922 Expos.	87 25	87 —
» 1925 Palmes	83 25	83 50
» 1926 Palmes	82 50	
» 1928 P. Frc.	83 25	
» 1928 5 °/.	69 75	70 —
» Eixample 1907	68 75	
» Eixample 1913	67 50	
» Eixample 1927	68 —	
» Bons Reforma.	65 —	
Càdiz 5 1/2 °/. 1929	76 —	
Màlaga 6 °/. 1923	57 —	60 —
Màlaga 6 °/. 1925	58 50	60 —
Sevilla Exposició 6 °/.	94 50	65 —
València 5 °/.	72 35	72 35

Antigues Diputacions

Barcelona, 9 milions	83 —	
» 5 milions	78 75	
» sèrie B	74 —	
» sèrie C	74 25	
» 6 °/. 1926	90 —	
» 6 °/. 1930	95 50	95 —
» Provincials	96 75	96 25
Mancomunitat 1914	69 —	
Mancomunitat 1920	68 —	
Caixa Crèdit Com.	71 —	

Juntes d'Obres Públiques

Port Barcelona 1908	96 —	
» Barcelona, diverses	93 —	
» de Càdiz	98 50	
» de Gijón Musel	97 —	
» de Sevilla s. D.	93 50	
» » s. E.	94 —	
» » s. F.	91 —	
» de Tarragona	95 00	

Valors amb garantia de l'Estat

Caixa d'Emis. 6 °/.	91 25	91 75
Hidrogràfica Ebre 6 °/.	94 50	

Valors que es cotitzen com efectes públics

Banc Hip. d'Esp. 4 °/.	92 —	
» » » 5 °/.	81 —	
» » » 5 °/.	98 —	97 75
» » » 6 °/.	106 50	
» » » 5 1/2 °/.	104 50	104 85
» Crèdit Local 6 °/.	96 50	96 50
» » » 5 1/2 °/.	91 25	91 50
» » Interprv. 5 °/.	93 —	92 75
» » Interprv. 6 °/.	100 75	100 75
Crèdit Local 6 °/. 1932	102 —	
Bons Expos. Internac.	99 85	100 —
Local 6 °/. amt. per lots	110 —	

Deutes i Obligacions

Cèdules Argentines	1 55	
Emprèst. Argentí 6 °/. A	97 —	
» » B	97 —	98 —
» » C	98 50	98 —
Empr. Austriac 6 °/. A	99 —	
Empr. Austriac 6 °/. B	98 50	
Empr. Austriac 6 °/. C	99 —	
Gov. Imp. Marroc 5 °/.	90 —	
Emprst. Maizen 6 °/. A	106 75	106 75
» » B	106 75	
» » C	104 —	
Cèd. 7 °/. Costa Rica	66 —	

Ferrocarrils	Ant.	Avui
Nord Espanya 1.a s. 3 °/.	60 25	60 50
» » 2.a s. 3 °/.	56 65	56 75
» » 3.a s. 3 °/.	57 —	
» » 4.a s. 3 °/.	56 —	56 25
» » 5.a s. 3 °/.	56 —	
Esp. Pamplona 3 °/.	55 35	55 75
Prior. Barcelona 3 °/.	60 —	60 25
Segòvia a Medina	47 50	
Astúries 1.a hipoteca	56 75	
» 2.a hipoteca	56 75	56 75
» 3.a hipoteca	56 75	
Lleida a Reus 3 °/.	58 75	
Villalba a Segòvia	58 75	
Especials Almansa	62 25	62 —
Almansa a València ad.	54 50	
Mines Sant Joan 3 °/.	54 25	54 50
Alsasua i Sant Joan	70 50	
Osca a França	64 —	64 25
Nord especials 6 °/.	92 75	
Id. Valencianes 5 1/2 °/.	87 25	
Alar a Santander	77 25	
Alacant 1.a hipoteca	52 65	52 65
» 2.a »	75 75	
» 3.a »	74 —	
» A 5 °/.	74 —	74 —
» B 4 1/2 °/.	61 75	61 75
» C 4 °/.	55 25	55 50
» D 4 °/.	56 75	56 75
» E 4 1/2 °/.	63 —	63 50
» F 5 °/.	72 85	73 25
» G. 6 °/.	86 —	
» H 5 1/2 °/.	79 —	78 75
» I 6 °/.	85 75	85 —
» J 5 °/.	70 —	70 —
» França 1864	87 75	
» França 1878	84 75	84 75
» Directes	43 —	
» Reus a Roda	34 —	
» Còrdova 3 °/.	49 50	50 —
» Badajoz 5 °/.	84 85	84 —
Andalusos 1.a variable	7 —	
» 1.a 3 °/.	13 50	
» 2.a variable	6 —	6 —
» 2.a 3 °/.	12 —	
» 1907, 3 °/.	12 75	
» «Bobadilla»	14 —	
» 1918 5 °/.	14 25	
» 1920 6 °/.	15 25	
F. C. de Catalunya 5 °/.	62 —	
» » 6 °/.	80 —	79 75
» Central d'Aragó °/.	75 —	74 75
F. C. Oest Espanya 3 °/.	42 —	
F. C. Cremallera 6 °/.	8 50	
F. C. Secundaris	39 —	
Gran Metro 1922 6 °/.	85 —	85 —
Gran Metro 1925 6 °/.	84 50	84 —
Medina a Salamanca	41 —	
Metropolità Trans. 6 °/.	24 50	
Orense A B C D E F	87 —	
Orense G i H prior.	50 25	
F. C. Sarrià 6 °/.	94 —	
Tànger a Fez 6 °/.	102 —	

Tramvies	Ant.	Avui
Gral. Tramvies 4 °/.	58 50	
Gral. Tramvies 5 °/.	70 —	
Eixample i Gràcia 4 °/.	60 25	
Tramv. St. Andreu	65 75	
Tramv. Barcelona 1925	84 50	84 —
Tramv. Barcelona 1930	68 75	
Tramvies Sevilla 6 °/.	93 50	
Tramvies Granada 6 °/.	79 50	

Navilieres		
Transatlàntica 4 °/.	7 —	
Transatlànt. 6 °/. 1920	15 —	
Transatlànt. 6 °/. 1922	12 —	
Trans. 6 1/2 °/. esp. 1925	92 50	91 —
Trans. 6 1/2 °/. cns. 1925	91 —	91 —
Transatlànt. 5 °/. 1926	95 50	
Transatlànt. 5 °/. 1928	89 —	
Bons Transmedit. 6 °/.	98 —	
U. Naval Llevant 6 °/.	86 —	

Obligacions Industrials		
Aplicacions Elec. 6 °/.	94 —	
Asland 6 °/. preferents	90 —	
Asland 6 °/. 1916	89 —	
Asland 7 °/.	102 25	
Asland 6 °/. Vilallonga	93 —	
Asland 6 °/. Còrdova	91 —	
Auxil. Cons. «Sansón»	84 —	
Comp. Auxil. de F. C.	100 —	
Carbons Belga 4 1/2 °/.	57 —	
Colònia Güell 6 °/.	97 25	
Const. Paviments 6 °/.	84 —	
Const. Ferrov. 5 1/2 °/.	75 50	
Cros, S. A. 6 °/.	103 25	
Electro Met. Ebre 6 °/.	99 —	
El Tibidabo 5 °/.	87 —	
Com. d'Obres Ced. 6 °/.	85 —	
Energ. Ind. Aragon 6 °/.	92 —	92 —
Esp. Carburs Met. 6 °/.	99 —	99 85
Construccions Elec. 6 °/.	92 50	
Colorants i Explos. 6 °/.	100 50	
Fin. i Fid. Arnús-Garí.	90 —	
Fom. d'Obres 4 1/2 °/.	93 —	
Fom. d'Obres 5 °/.	86 —	
Fom. d'Obres 6 °/. 1923	95 —	93 50
Fom. d'Obres 6 °/. 1925	93 50	93 50
Fom. d'Obres Bons 6 °/.	98 50	93 —
Fom. d'Obres Ced. 6 °/.	97 50	
Magatzems «El Siglo»	99 —	
Hotel Ritz 7 °/.	84 —	
Hullera Espanyola 1924	69 —	
Hullera Espanyola 1926	84 —	84 25
Hullera Espanyola 1932	90 —	
Madrid-París 6 °/.	82 —	
Manufactures de Suro.	90 —	
Maqu. Terres. Mar. 6 °/.	83 50	
Metropolitana de Cons.	70 —	
Min. Potassa Súria 7 °/.	103 75	
Productes Pirelli 1928	99 —	
Sert, S. A. 6 °/.	40 —	
Telefònica 5 1/2 °/.	99 —	
Teneria Moderna 7 °/.	85 —	
Unió Cotonera 6 °/.	40 —	
Unió Salinera d'Es. 6 °/.	102 —	
Valén. Millores Urbanes	89 —	

Aigua i Canals / Gas i Electricitat		
Aigües de Huelva 6 °/.	51 —	
Aigües València 6 °/.	99 50	99 50
Barcelonesa Elect. 1907	99 —	
Barcelonesa Elect. 1908	98 —	
Barcelonesa Elect. 1912	98 —	
Barcelonesa Elect. 1913	98 —	
Barcelonesa Elect. 1920	102 —	102 —
Canal d'Urgell	53 50	
Catalana Gas D	92 50	
Catalana Gas E	90 —	
Catalana Gas F	88 50	89 —
Catalana Gas G 6 °/.	102 —	
Catalana Gas Bons	101 25	
Hisp. Amer. d'Elec. 6 °/.	103 50	104 75
Hisp. Amer. d'Elec. bons	115 —	
Regants Ebre, Bons	64 —	
Coop. Fluid Elec. 6 °/.	65 —	
Coop. Manresana Ener.	93 75	
Energ. Elec. Catal. 5 °/.	98 75	
Energ. Elec. Catal. 6 °/.	100 75	
Energ. Elec. Cat. 5 °/. or	100 —	
Energ. Elec. C. 6 °/. 1928	103 —	
Energ. Elec. C. 6 °/. 1932	103 —	
Ener. Elec. C. Bons 1918	102 50	
Ener. Elec. C. Bons 1924	104 25	
Elèctrica Cinca 6 °/.	100 —	
Elèctrica Tenerife 6 °/.	97 50	
Elec. i Gas Lebon 6 °/.	99 75	99 75
Aigües Barcelona 3 °/.	70 —	
Aigües Barcelona 4 °/.	83 —	
Aigües Barcelona 5 °/.	97 —	97 —
Aigües Barcelona 6 °/. C	103 75	103 —
Aigües Barcelona 6 °/. D	104 —	
General Regadius 6 °/.	76 —	
Llum i Força Llevant	95 —	
Manresana Elec. 6 °/.	100 —	100 —
Prod. Forces Motr. 6 °/.	77 —	
Prd. For. M. Bons 7 °/.	92 —	
Pro. For. M. 6 °/. 1923	81 50	
Can. i Regants Ebre	87 25	
Bons Regads. Llevant	102 —	
Regadius Llevant 5 °/.	76 —	
Sevillana d'Elec. 7 sér.	91 25	
Sevillana d'Elec. 8 sér.	93 —	
Sevillana d'Elec. 9 sér.	101 —	
Unió Elèct. Catalunya	100 75	

Accions Industrials		
F. C. Grans Pendents	7 —	
Funicular Montjuic	15 —	
Tramv. Barc. pref. 7 °/.	48 —	
Tramv. Barc. pref. 6 °/.	69 —	
Tramv. Elèc. Granada	60 —	
Aigües València, pref.	125 —	
Catalana Gas B. D	106 —	
Catalana Gas s. E	115 50	
Catalana Gas s. F 6 °/.	102 75	
Hisp. Amer. Elec. ABC	883 —	
Hisp. Amer. Elec. s. D.	75 50	
Hisp. Amer. Elec. s. E.	75 50	
Aigües del Llobregat	94 50	
Elec. Gas Lebon s. B.	80 —	
C.a Transmediterrània	124 —	
Banc d'Espanya	568 —	
Banc Ext. d'Espanya	32 —	
Ciment «Asland» ord.	61 —	
Ciment «Asland» pref.	90 —	
Ciment «Sansón» ord.	26 —	
C. «Sansón», pref. 7 °/.	60 —	
Cros, S. A.	131 50	
Const. Ferroviària	100 —	
Cobertes i Teulades	92 —	
Espanya Industrial	125 —	
Carburs Metàlics	176 —	
Foment d'Obres	160 50	
Tabacs Filipines	339 50	
Hispano Suïssa	99 —	
Hotel Ritz 6 °/.	89 —	
Indústries Agrícoles	205 —	
Maquinària Terrestre	24 —	23 —
Monopoli Petrolis	127 —	
Salinera Catalana ptes.	90 —	
Telefònica 7 °/. pref.	109 —	109 —
Telefònica ordinàries	105 —	
Unió Salinera Espanya	65 —	

MERCAT DE LLOTJA

FARINES	PREUS	
Aragó	66	70
Castella (corrent)	64	65
Id. (extra)	70	71
Força	80	95
Local, corrent	64	65
Idem extra	69	70
Regió	65	66
Preus en ptes. els 100 quilos.		
BLATS		
Aragó	50	
Castella	50	
Extremadura (corrent)	50	
Idem (cruixer)	50	
Mancha	50	
Navarra	50	
Penedès		
Urgell	50	
Preus en ptes. els 100 quilos.		
ARROSSOS		
Bomba	110	120
Idem Calaspar	125	130
Bell-lloc O.	60	61
Floret	63	64
Granja	68	70
Selecta	64	65
Trencat	47	48
Farina d'arròs	50	52
MONGETES		
Castella (corrent)	100	105
Idem (selecta)	118	120
Estrangeres	60	80
Mallorca	62	64
Prat	85	90
València	80	90
CIGRONS		
Andalusia	95	100
»	79	80
»	73	75
»	63	64
»	57	58
»	55	56
Marroc		
Mexicans	100	105
Palous	60	62
Sauc	165	188
Preus en ptes. els 100 quilos.		

DESPULLES	PREUS	
Segones	23 50	24
Terceres	20 50	21
Quartes	19 50	20
Núm. 3	28	29
Núm. 4	27	28
Preus en ptes. els 60 quilos.		
Menuts prims	15 50	16
Segonet	17 50	18
Segó	18	18 50
Preus en rals la quartera de 70 litres		
ORDI, MORESC I CIVADES		
Civada Extremadura	34	35
Idem Mancha	34	35
Moresc Plata, dispon.	44	45
Idem país	40	42
Ordi, Urgell	38	38 50
Escalola, Andalusia	56	57
LLEGUMINOSES		
Faves Andalusia	44	45
Idem Extremadura	44	45
Idem Mallorca		
Favons Andalusia	43	44
Idem Extremadura	43	45
Veces Andalusia	40	40 50
Idem estrangeres		
Ers país	42	42 50
Idem estrangers	42	42 50
Guixes	42	44
Pèsols estrangers	90	95
Idem país		
Llentilles Andalusia	100	100 15
Idem Salamanca	90	100
PALLA I ALFALS		
Alfals 1.a	6	
Alfals 2.a	5	
Palla d'Urgell	2 50	3
Idem curta	3 50	4
Preus en ptes. els 40 quilos.		
GARROFES		
Castelló, negra	36	38 50
Eivissa	28	28 50
Mallorca	28 50	29
Matafera, negra	31 50	32
Roja	30	30 50
Vinaroç, negra	33	33 50
Preus en rals els 42 quilos.		

COMARQUES

*

GIRONA

EL DR. BOSC GIMPERA A LA BISBAL :: UN LLIBRE DE L'EX-COMISSARI DE POLICIA DE GIRONA

Girona, 29. — El proper dilluns, dia primer d'abril, el doctor Bosc Gimpera donarà una conferència a l'Ateneu Pi i Margall de La Bisbal, el qual desenvolupará el tema: «Cultura Popular».

—Dintre de breus dies apareixerà un llibre de l'ex-comissari de policia de Girona, senyor Joan Gómez Serrano, que porta per títol «Apuntes de un republicano». A l'esmentat volum apareixen interessants dades de la nostra pàtria.

—Demà, a la tarda, celebrarà sessió extraordinària de Ple l'Ajuntament d'aquesta ciutat, per tal de tractar, entre altres assumptes, del projecte de proveïment d'aigües per municipalització.

—Aquest matí ha estat a la presó a saludar els presos polítics l'ex-Comissari General d'Ordre Públic, senyor Pere Coll i Llach, el qual ha passat una bona estona conversant.

—Mentre tornaven de Figueres el senyor Miquel Batallé, vei de la nostra ciutat, junt amb un recader de Bordils que fa el trajecte diari de Figueres a Girona, varen trobar en un vagó del tren un paquet abandonat. Un cop recollit, veieren que contenia una importantíssima quantitat en bitllets de 1.000 i 500 pessetes.

Seguidament els dos passatgers mostraren els deus desigs de denunciar la troballa, per la qual cosa en arribar a Bordils baixaren del tren hi dipositaren tot aquell capital al cap d'aquella estació, per tal d'ésser lliurat a la persona que acrediti la seva propietat.

*

BADALONA

Llegiu LA HUMANITAT

—En les resolucions administratives de l'Alcalde-gestor i el secretari, entre altres coses figuren les següents: Ampliar fins a nou el nombre de suplents del Cos de Serenos.

El millor aparell?

Venda exclusiva a Badalona, a comptat i a terminis, dirigiuvos a l'agent de la casa

E. ARIMON

S. GRIFOL

Sant Josep, 25 - Sagunt, 56

BADALONA

La senyora Maria Lluïsa Piña, propietària de les finques que han d'expropiar-se per a l'execució del projecte d'alineació de l'Avinguda de Martí Pujol, tros comprès entre la carretera i el carrer de Galetà Soler, ha contestat que el preu és de 75.000 pessetes, que estaria disposada a percebre en deu anualitats, a començar des de l'any vinent. El senyor Alcalde-gestor ha resolt que la contesta la faci el senyor Arquitecte Municipal, per tal de veure si el preu que demana la propietària és o no reaonable, i en el primer cas demanar autorització al senyor Governador general per tal que autoritzi l'alcaldia-gestora.

— Sabem que demà, diumenge, són molts els ciutadans que es disposen a assistir a la conferència que donarà al Gran Price l'ilustre escriptor i ferm republicà d'esquerra Gabriel Alomar.

— El passat dilluns, el nostre amic Francesc Grifol, que es troba encara a Madrid, efectuà un combat amb el fort lluitador La Hoz, en el qual resultà guanyador el nostre compatriota. La lluita durà dotze minuts i 22 segons.

— Dijous, a la nit, fou alliberat el ciutadà Badaloní Pere Cané, el qual es trobava detingut a la Presó Model des del mes d'octubre.

Contra el que s'havia dit de l'alliberament de Joan Manen, hem de manifestar que, actualment, encara està detingut governativament.

BORGES BLANQUES

El nostre conciutadà i amic Ramon Fabregat, resident a Barcelona, ens prega que fem constar el seu profund agraïment a les nombroses persones de la nostra ciutat i comarca que li han significat el seu condol per la mort de la seva esposa, Laura Castanyà, tan fidel companya com bona patriota.

- ESPECTACLES PUBLICS -

TEATRES

TEATRE OLYMPIA

Avui, tarda, a les 4'30. Nit, a les 10. **Butaques primera classe, 3 ptes. Entrada general, 0'60.** El grandiós èxit:

REVUE - RADIO - RECLAM

A BENEFICI DELS HOSPITALS I ASILS - Prenen part: EMILIA ALIAGA, NEUS ALIAGA, GERMANES BALLESTEROS, **Antònia Otero, Ricard Fuentes, Pepe Acuaviva, Simone et Cardona, Los 7 Méndez** i tota la Companyia. 50 GIRLS i els SEUS BOYS. **40 professors del Sindicat Musical de Catalunya.** - Director de l'espectacle: JOAQUIM MONTERO - Animador: BALDOMER XIFRE. — Demà, tarda i nit: **REVUE-RADIO-RECLAM - Butaques primera classe, 3 ptes. General, 0'60.**

Es despatxa als Centres de Localitats.

TEATRE POLIORAMA

Temporada oficial de TEATRE CATALÀ

Avui, dissabte, tarda i nit el gran èxit de **Sagarra:**

La rambla de les floristes

Demà, diumenge, tarda, a les 3'30, darrera representació de la comèdia per als infants:

EL BÉ I EL MAL

TEATRE COMIC

PALAU DE LA REVISTA

AVUI, tarda, a les 5'15. Nit, a les 10'15. L'èxit més gran de tots els èxits:

Mucho cuidado con Lola

per **Perlita Greco, Murillo** i tota la Companyia. 50 belleses en escena. Gran presentació — Demà, tarda i nit. El gran èxit: **MUCHO CUIDADO CON LOLA**

TEATRE APOL-LO

Telèfons 15948 - 12125

Selecta Companyia de Comèdies MONTIAN - ROSES

Director: **Emili Thuiller**

Avui, tarda, a les 5 i nit, a les 10'15. Demà, a les 3'30 i 6 tarda. Nit, 10'15:

La butaca més cara 4 ptes.

El DIVO de DIVOS, **Guerrita;** el màgic de la guitarra, **Borrull; Pepita Sevilla i Manolo Bulerías** interpretaran els cantars de l'obra.

TU GITANO Y YO GITANA

L'èxit de la temporada

GRAN TEATRE ESPANYOL

Companyia del NOSTRE TEATRE de València

Avui, tarda, a les 4'30. **Entrada i butaca, 1 pta.** GRANDIOS CARTELL EN OBSEQUI AL PUBLIC. Primer: **TAMBE ELS HOMENS PLOREN - LA VIDA ES AIXINA** i ESTRENA del sainet en DOS actes de **Miquel Tallada:**

SECRETS DE CABARET

Nit, a les 10. **Entrada i butaca, 2 ptes.** Primer: **EL NOVIO DE LA REINA** i l'èxit còmic que cap obra ha superat: **ELS HEREUS DEL TIO PERE o A QUE TE MUIGUES NO ESPERE — Senyora: ¿Teniu ganes de riure? Aneu a veure aquesta obra. - Dues hores seguides de riure - Dues hores sense mal humor** — Demà, a les 4, 2 GRANS OBRES, 2 EXITS, 2: **SECRETS DE CABARET** i **ELS HEREUS DEL TIO PERE** — Nit, a les 10: **EL FULANO DE LA CONCHA** i **ELS HEREUS DEL TIO PERE** — Es despatxa a tots els Centres de Localitats.

TEATRE ROMEA

Telèfon 22026

A les 5'30 i a les 10'15:

CISNEROS

Nou triomf de **Josep Ma. Pemàn.** Admirable interpretació del Cardenal, per RICARD CALVO. — Demà, a les 11 del matí, La Festa de l'Art de la Dansa, única presentació d'ALMUT DOROWA, l'ànima de la dansa. A les 3'30, totes les butaques, 3 ptes: **EL DIVINO IMPACIENTE.** - A les 6 i 10'15: **CISNEROS.** Darreres funcions d'aquesta Companyia, en dia festiu.

TEATRE NOU

Gran Companyia lírica de LLUIS CALVO

Avui, dissabte, tarda, a les 4'30: **NO FALTA NAIDE,** reposició de **KATIUSKA i LOS DE ARAGON.** Nit, a les 10: **NO FALTA NAIDE** i ESTRENA de l'obra lírica en dos actes i un epileg, de costums cubans, original d'**Aureli Riancho** i el mestre **Grenet:**

La Camagüeyana

per **Glòria Alcaraz, Trini Avelli i Eduard Brito.**

TEATRE CATALA PRINCIPAL PALACE

Telèfon 11882

Companyia VILA - DAVI

Avui, tarda, a les 5'15 i nit, a les 10'15. PROGRAMA DE MODA. Primer: **JUGAR A CASATS.** Segon. EXIT SOROLLOS de l'intriga en 120 minuts sense entreactes (Nova modalitat teatral): **MISS-THERY.** Demà, diumenge, tarda. Programa doble: **ELS SAVIS DE VILATRISTA i

la humanitat

EDITORIAL LLIBERTAT S. A.

Redacció i Administració
RONDA UNIVERSITAT, 25
Telèfon 22122

Impremta:
TALLERS, NUM. 48
Telèfon 14446

PREUS DE SUBSCRIPCIO:

Barcelona, un mes	2'50 ptes
Fora, un trimestre	7'50 »
Amèrica Llatina i Portugal un trimestre	9 — »
Altres països un trimestre	18 — »

«ECHAR COMIDA A LAS FIERAS EL EMPLEADO. — Sí, señor; aunque parezca mentira, para muchos constituye esto un placer.»
(De «La Voz».)

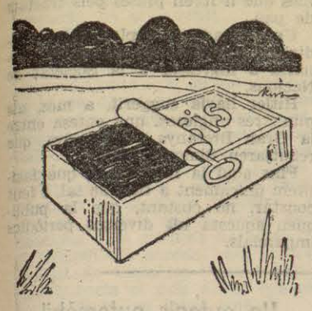

«EN EL CAMPO DE LA POLITICA ¡Otra vez la lata de la crisis!»
(De «El Debate».)

«LOS PRIMEROS BROTES —Ya sabía yo que tras el invierno tenía que venir la primavera.»
(De «Heraldo».)

«LA TRIPLE ALIANZA UNO CUALQUIERA DE LOS TRES. — ¡Me parece que nos estamos ganando una popularidad...!»
(De «El Sol».)

«Voz que clama en el desierto»
(De «La Tierra».)

«—¿...?
—No haga usted caso. A lo mejor es grilla.»
(De «La Nación».)

«CRITICA
—Es difícil armonizarlo bien; hay demasiados matices.
—Como en la situación política.»
(De «Las Noticias».)

«POR PETENERAS
GIL. — ¿Quo vadis?»
(De «El Diluvio».)

·EL TREBALL·

L'extracció de petroli i d'or, a Rússia

A la regió del Càucas del Nord, a Maikop, existeixen importants pous de petroli dels quals la U.R.S.S. tracta de treure el màximum de profit.

En aquells terrenys els tècnics lluiten amb grans dificultats, car el 80 per 100 del petroli resta empapat a la sorra.

A la fi del passat segle dos savis el rus Mendeleeff i l'anglès Ramsay projectaren la gasificació del carbó de manera directa, cremant-lo en el subsòl.

Aquests projectes han estat posats en pràctica a les conques del Donetz, de Moscú i Kouzneetsk.

Paral·lelament a aquests experiments de gasificació del carbó s'ha procedit a la gasificació del petroli.

Abans d'emprendre els treballs, es feren experiments al laboratori especial creat per aquest efecte a Moscú.

Davant el resultat satisfactori d'aquests experiments, el Comissari del Poble de la Indústria pesada, G. Ordjonikidzé, ordenà l'execució d'aquests treballs a Maikop (Càucas del Nord).

L'EXTRACCIO D'OR

El pla d'extracció en els mesos de gener i febrer ha estat superat d'un 7,6 per 100. Amb relació als mateixos mesos del 1934, l'extracció d'or ha augmentat del 33'5 per 100.

Les mines de Leninsk i d'Artemovsk de la regió de Lena acabaren el pla trimestral el dia 2 de març.

Abans de la revolució l'explotació de l'or no podia considerar-se com una indústria, ja que la quantitat d'or que s'extreia no representava un valor per a tenir-lo en compte.

La producció d'or oscil·lava entre les 33 a 50 tones per any. El 1910 va ésser l'any del «rècord», amb una producció de 52,2 tones d'or pur.

L'antiga Rússia estava en el quart lloc en totes les nacions del món, quant a la producció d'or. Actualment, Rússia ocupa el segon lloc. Però com sigui que l'extensió de les regions productores d'or, són les més extenses del món, no volen, els russos, restar en segon terme. Volen passar al primer lloc com a productors d'or entre tots els països del món.

El 1928, la U. R. S. S. no posseïa cap fàbrica, cap establiment que treballés en la transformació i neteja de l'or. Actualment, hi ha a Rússia sis establiments d'aquesta naturalesa. El 1928 tenien els Soviets 34 installacions per l'amalgamament de l'or: el 1935 en funcionen 85. En lloc d'onze fàbriques per al tractament químic dels minerals, ara n'hi ha 56. En lloc d'una draga elèctrica, en tenen 16. La indústria de l'or i del platí disposen actualment de 85 dragues elèctriques a vapor, o sigui tres vegades més que el 1928.

El 1928 existien 32 monitors hidràulics; el 1935, 190 que funcionen sense interrupció. S'ha organitzat un important servei de prospecció.

Es calcula que mai, ni en el temps febrós de la prospecció a Alaska, la producció de l'or, ha experimentat un augment tan considerable que pugui ésser comparat al de Rússia l'any 1934.

Potser ha existit una progressió anàloga a Califòrnia els anys 1850-1852; ara, que a partir del 1853 fins al 1858, la producció baixà, a Califòrnia, considerablement.

El cap de la direcció general de la indústria de l'or, A. Serebrovsky, manifesta en el «Journal de Moscou», la seva satisfacció pels progressos en l'extracció de l'or, experimentats a Rússia en el curs dels darrers dos anys.

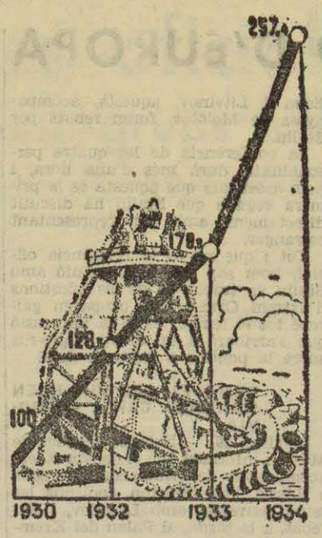

L'extracció d'or sota el control de les «Glavzoloto»

ESQUEMA DE LA INSTAL·LACIO DE L'EXTRACTORA DE PETROLI I DE GASIFICACIO SUBTERRANIA A MAIKOP

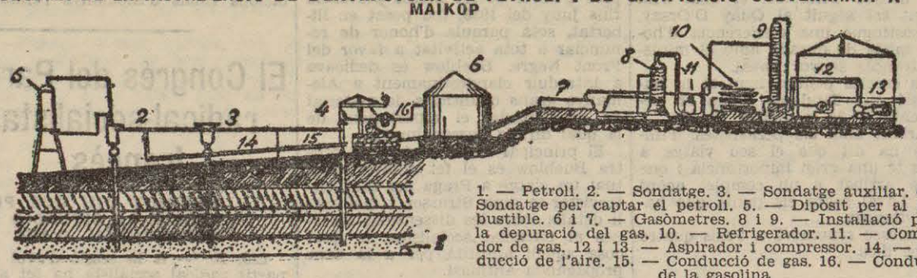

1. — Petroli. 2. — Sondatge. 3. — Sondatge auxiliar. 4. — Sondatge per captar el petroli. 5. — Dipòsit per al combustible. 6 i 7. — Gasòmetres. 8 i 9. — Installació per a la depuració del gas. 10. — Refrigerador. 11. — Comptador de gas. 12 i 13. — Aspirador i compressor. 14. — Conducció de l'aire. 15. — Conducció de gas. 16. — Conducció de la gasolina

L'obra de la CEDA al poder

LA TASCA DEL MINISTRE DEL TREBALL I L'ATUR FORÇOS EN LA METAL-LURGIA

L'atur forçós continua essent el problema, sinó el més interessant, un dels més interessants de la República, i, per tant, hauria de preocupar seriosament els actuals governants. Doncs no, senyor. Fa dos anys que les dretes governen la República i encara estem en els projectes. Encara no ha arribat l'hora de les realitats. Pel seu interès documental, reproduïm part d'un article publicat a «La Libertad», de Madrid, que diu:

«Deciase que el ministro de Trabajo era un elemento valiosísimo para la Ceda y que los demàs partidos se lo disputaban. Por lo menos hay que reconocerle la rara virtud de la modestia, pues, por las apariencias, es hombre que se propone pasar inadvertido por el departamento que le encomendaron. No hay cuidado de que ponga mano sobre ninguno de los problemas existentes. Como aquel sujeto que se aguantaba las ganas de trabajar, el señor Anguera de Sojo se resiste a conquistar la celebridad, aunque sólo sea logrando una reducción en el paro de los metalúrgicos.

Un obrerista hallaría lógico que un ministro de la Ceda se desentienda de los intereses obreros; pero es que el de Trabajo se desentiende también de los interess patronales. Como que los propios industriales, alarmados ante la baja incesante de sus ingresos, claman ya contra la pasividad del Estado.

La última estadística que conocemos, la de enero último, registra en la siderurgia y en la pequeña metalurgia 28.311 parados. Pero como estos datos son de la Oficina central de colocación obrera, a quien se los suministran las oficinas locales —y no todos los obreros acuden a ellas para declarar su falta de trabajo—, es prudente pensar que tales datos no reflejan toda la verdad. Además, en dicha estadística faltan las cifras de siete provincias en cuanto a la pequeña metalurgia, y las de ocho provincias en cuanto a la grande metalurgia.

Teniendo, pues, en cuenta esas deficiencias de la estadística oficial, no nos parece aventurado calcular que el paro en ambos grupos metalúrgicos no andará lejos de alcanzar a 50.000 trabajadores. Y como el censo profesional es de 127.000, resultará que cerca de la mitad de los obreros metalúrgicos se hallan sin ocupación.

Para precisar bien nuestro càlculo, damos a continuación las cifras globales de parados en los dos grupos de la metalurgia en algunas provincias:

Almería, 739 parados; Barcelona, 1.204; Cádiz, 732; Córdoba, 359; Guadalajara, 349; Guipúzcoa, 3.638; Huelva, 597; Madrid, 2.638; Màlaga, 349; Oviedo, 154; Santander, 669; Valencia, 2.942, y Vizcaya, 10.751.

Quienes conozcan la intensidad del paro en alguna de estas provincias, podràn apreciar si nos desviamos de la realidad al calcular en 50.000 la cifra de obreros sin trabajo en la metalurgia y siderurgia. Y dígase si tal situación en una industria de esa categoría no implica un problema de extrema gravedad para el interés general.

¿Por qué no se ataja el mal? ¿Por qué no se acude en remedio del daño ya producido? ¿Es que no hay motivos suficientes para que los hombres de Gobierno abandonen su pasividad? Entendemos que el no darse por enterados de los problemas y dejar que el tiempo los resuelva es una de las peores calamidades que pueden caer sobre una nación.

La reforma de les lleis socials de la República

Està vist que el que fins ahir fou titular de la cartera del ministeri del Treball, tenia la dèria, segurament que en compliment d'un seriós mandat de la C. E. D. A., de transformar la legislació social de la República.

«El Debate», naturalment, expressava la seva satisfacció. Sobretot en comentar la llei de reforma dels Jurats Mixtos.

Vegeu el que diu l'òrgan del jesuïta Angel Herrera:

«En lo sucesivo, el patrono o el obrero que pretenda formular demandas ante un Jurado mixto deberà consignar en la misma todos los conceptos que puedan originar a su favor el derecho a una ulterior reclamación. Tal es la innovación de índole procesal que introduce en la jurisdicción del trabajo un decreto del Sr. Anguera de Sojo, publicado en la «Gaceta» del sàbado.

Plausible es su doble finalidad: la primera, ganar celeridad en la sustanciación del procedimiento. Si la justicia debe tener siempre inmediata efectividad, con màs precisión en estos casos, en que se debate el único patrimonio que la parte tiene: la remuneración del trabajador. Pero también eliminar al litigante de mala fe, al que hace sucesivas reclamaciones parciales, en lugar de pedir de una vez su derecho, el cual constituye un factor de incertidumbre para la marcha de los negocios, en especial en los de condición màs modesta.

Tiene, sin embargo, la disposición que comentamos algunos puntos, que acaso necesitan aclaración.

Las demandas en que no se haga indicación global de todos los motivos de petición, esto es, en las que no se consignen esas ulteriores reclamaciones, no seràn admitidas. Pero, ¿cómo se entiende esa prohibición? Porque no es fàcil cosa acreditar en cada caso que el obrero, al acudir al Jurado, no oculta parte de sus diferencias con el patrono, para alegarlas màs tarde. Es, además, posible, que el denunciante en ese momento desconozca hechos o motivos que den lugar a reclamar posteriormente.

De otra parte, el decreto no impone sanción alguna a los que no aduzcan, conjuntamente, todas las reclamaciones. ¿Qué ocurrirà, pues, si las oculta? ¿Nada? Entonces desaparece la eficacia del decreto.

Finalmente, esa unificación de peticiones, ¿supone una variación de los plazos de prescripción establecidos en las leyes sociales? Esto ocurriría, de hecho, si en lo sucesivo los interesados no pueden esperar a agotarlos, sino que tienen que anticipar todas las reclamaciones, para hacerlas en la fecha de la que tenga plazo màs corto. Pero ¿puede ser eso lo que el decreto se proponga?

Aspectos son estos, que requieren una aclaración.»

De mica en mica el senyor Anguera de Sojo ha anat desfent l'eficàcia dels Jurats Mixtos. Primer prohibint les assemblees generals i ara limitant el dret a la denúncia.

Vejam si tindrem la sort, els treballadors, que en la solució de la crisi vagi al ministeri del Treball no un home de lleis avesat a la toga, sinó un home del treball que conegui les necessitats i les angúnies dels treballadors.

Biblioteca per als obrers en atur forçós

Ramon Xuriguera ens ha tramès dos volums dels quals és autor:

«Espills dormits».

«Casanovas».

De Lluís Garcia i Lluc, un volum: «El crim dels Reis Catòlics».

De Costa i Roca, set volums: «Historia de los movimientos de reparación; Guerra de Catalunya», de Manuel de Melo.

«Yama», d'A. Kuprin (tres volums).

«La Barca d'Isis», de Joan Oller i Rabasa.

«Encens i Mirra», de M. Folch i Torres.

«La vídua del penjat», Camil Castelló.

Aportacions a la nostra Redacció, Ronda Universitat, 25.

*

NOTES POLITIQUES

La conferència de Casimir Giralt. — Dimarts, a dos quarts de vuit de la tarda i al local del Foment Republicà Autonomista, Casimir Giralt donarà una conferència sobre el tema: «Exercicis espirituals d'un ciutadà laic», la qual serà radiada.

Els federals. — Al Centre Democràtic Federal del districte VII, avui, a les deu de la nit, el doctor J. Martí Facet, donarà una conferència política sobre el tema «Autonomia i Pacte».

EXPOSICIO DE L'ART DEL VESTIR
i Saló de Creacions
Instituïts per «El Dia Gràfico» del 30 de març al 14 d'abril
Palau núm. 1 de Montjuïc

La Justícia

*

AUDIENCIA

PRIMERA SECCIO

Abusos deshonestos. — Davant el Tribunal d'aquesta Secció, a porta tancada, es va veure la causa que s'instrueix contra Eduard Gaspar Mayo pel suposat delicte d'abusos deshonestos.

El veredicte fou d'inculpabilitat.

SEGONA SECCIO

Robatori a mà armada. — El judici per robatori a mà armada anunciat per a aquesta Secció hagué d'ésser suspès per no haver-se presentat cap dels processats, que estan en llibertat provisional.

TERCERA SECCIO

Sense importància. — En aquesta Secció es van veure únicament un incident i un divorci.

QUARTA SECCIO

Lesions. — Comparegué Josep Maria Urón, acusat d'haver causat, amb l'automòbil que menava, lesions a dues persones.

El fiscal demanà per al processat dos mesos i un dia d'arrest i cinc mil pessetes d'indemnització per a un dels perjudicats i 750 per a l'altre.

NOTICIARI

Magistrat cap a Lleida. — Sortí cap a Lleida el magistrat senyor Landeta a fi i efecte de constituir Sala.

Presa de possessió. — Ahir prengué possessió del càrrec d'oficial de la Secretaria de Govern de l'Audiència el senyor Antoni Alonso Gibert.

Cap al Laboratori. — Per la Secretaria de Govern de l'Audiència, han estat trameses al Laboratori Mèdic Legal les vísceres d'Andreu de las Heras, en el sumari que s'instrueix per emmetzinament.

També foren trameses unes llavors per a un altre sumari per a avortament.

Dimissió. — El metge forense doctor Wifred Coroleu ha presentat la dimissió de Secretari Perpetu de l'Acadèmia de Medicina.

CAMISERIES DEULOFEU
REBUDES LES DARRERES NOVETATS PER A LES TEMPORADES DE PRIMAVERA I ESTIU
Camises darrer model, confeccionades immillorablement, estil americà, obertes — Corbates, mitjons, cinturons, pijames i barnussos de gran moda. Excellent assortiment de gèneres per a CAMISES A MIDA
Call, 30, Plaça República, 3 — Telef. 19.873
BARCELONA
Rbla. Flors, 4 — Telef. 19657

·LA PREMSA·

La crisi política és el tema general

Per a prendre el pols

La Publicitat *diu que la maniobra de la Ceda ha tingut com únic motiu el prendre el pols a la seva gent.*

Són molts els que creuen que, a més a més, ha estat per a prendre el pèl a l'altra gent.

«Pel que es veu, doncs, tot aquest batibull ha estat una maniobra per a prendre el pols a la seva gent. Si s'hagués escaigut, hauria estat el senyor Gil Robles els qui s'hauria rectificat; no anant les coses per aquest camí, «El Debate» s'ha avingut a declinar modestament la representació que l'opinió pública li adjudicava, i deixa fer als capdansers de l'organització. Tot plegat és ben poc seriós, i difícilment amb aquests casuismes enrobustiran el prestigi del partit. La diversió no haurà estat del tot inútil, perquè, passi el que passi, tant si es produeix la crisi com si es frustra tothom s'haurà convençut que la Ceda està consentida i que les pitjors dificultats les troba dintre casa seva mateix.

I bé: si ells i els seus afins, després de votar contra la clemència, promoguessin la crisi, ¿hi haurà algu que de bona fe pugui creure en l'eficàcia governativa d'un partit en aquestes condicions? Tal com estan les coses en aquest moment és aventurat portar el comentari més enllà, perquè encara no ha estat dita la darrera paraula, i malgrat els preparatius bèl·lics, el Consell d'avui podria donar alguna sorpresa. Esperem, doncs, que els fets parlin; ens sembla, però, que fer caure un Govern perquè ha concedit un indult no és un títol gaire envejable ni gens sòlid per a substituir el caigut. Seria la primera vegada que una intransigència d'aquest ordre porta al govern d'un país. Aquesta posició pot ésser bona per a una campanya electoral, però no per a conquistar aquell mínimum de confiança i de simpaties que ha d'acompanyar la formació d'un Govern.»

El ventall obert

El corresponsal a Madrid de El Diluvio *parla, referint-se a la crisi, d'un ventall obert. El perill consisteix que l'aire d'aquest ventall no ens refredi.*

«El abanico està abierto», ha dicho el señor Lerroux en su conversación con los periodistas. Tan abierto està, que se distingue bien delineado todo el secreto que en él se ocultaba. La opinión sabe a que atenerse.

El abanico està abierto, y para nadie es un secreto lo que en él se ventila. La crisis que cuando aparezcan estas líneas seguramente habrà sido planteada a fondo, tiene la particularidad que los dados que intervienen en el juego son del dominio público. Hasta el punto de que los periódicos se adelantan a ella en los comentarios a su desarrollo y de sus consecuencias. Una de estas opiniones predominantes en los sectores políticos era la probable formación de un Gabinete minoritario con radicales y alguna otra figura aislada —se señalaba al señor Madariaga— con la misión de liquidar en la extensión posible, dentro de lo que quepa en el margen de justicia, el pasado movimiento.»

Responso

La Veu de Catalunya *dedica el següent respons al Govern que acaba de passar a millor vida:*

«Tot just constituït el Govern actual, no amagàrem pas nosaltres la temença que la seva formació no responia al que l'interès públic demanava. Quan encara el Govern no havia pogut començar la seva gestió, esclatava la sublevació violenta del mes d'octubre. La revolta serví d'aglutinant per a un Govern que no tenia un programa. Però tot just dominada la convulsió subversiva i restablert l'ordre públic, es veié clarament que al Govern li mancava substància pròpia. Amb el concurs actiu del país pogué restablir l'ordre material, però no ha pogut encara restablir ni l'ordre jurídic ni la pau dels esperits. Hem arribat així a la situació present, tan gràvida d'inquietuds i d'interrogants. Hauria estat inútil voler cercar ara una nova cohesió en el Govern, a base d'agents exteriors a la seva pròpia actuació, com la coincidència al voltant de l'execució d'una pena o de la concessió d'un indult.

Un dia i un altre dia hem vingut dient el que hauria d'ésser en aquests moments, el ministeri que necessita la República. Hem vingut també explicant i raonant el que creiem que hauria d'ésser un Govern de coalició. Fa veritable pena comparar com ha vingut estenent-se la política a les terres d'Espanya durant els darrers temps. El que no és ni prematur ni temerari és afirmar que el Govern que avui necessita la República és un Govern molt distint de l'actual.»

En plena interinitat

Ahora *diu que és molt trist viure tan temps en plena interinitat. Té raó* Ahora.

Y, sin embargo... Somos muchos a quienes no se nos alcanza qué beneficios puede acarrear la crisis. El problema planteado se ha de resolver antes de que se produzca aquélla, porque así lo exige la lealtad y el respeto al Poder moderador. Y si ese problema ha sido resuelto como a estas alturas tiene ya que resolverse, ¿qué podrà lograrse con un quebranto de la situación política? Serà provocar una perturbación estéril.

Si en el panorama político hubiera muchas situaciones de que echar mano, muchos recursos que agotar, se comprendería que no hubiera avaricia en conservar lo que se tiene y se lanzase el ànimo alegre al despilfarro. Pero ¡si ocurre todo lo contrario!; ¡si todos los que gobiernan se cansan de decir —y con razón— que en estas Cortes sólo puede vivir un Gobierno como el actual u otro de estructura análoga!

Una de dos: o se tiene el propósito de conservar el bloque gubernamental, reconstruyendo la situación gobernante con elementos que signifiquen de modo expreso e inequívoco un robustecimiento, o se deben dejar las cosas como estàn. Lo primero puede satisfacer al país, en cuanto vea que es arranque de una política dinàmica; pero un mero cambio de apellidos en las cimas de los negocios públicos ni satisface a nadie ni resuelve nada.

La vida de las Cortes actuales està hipotecada a la conservación del bloque gubernamental, y como aquélla interesa a todos, desde el Jefe del Estado, a quien conviene ahorrar el ejercicio de la facultad de disolución, hasta el simple ciudadano, que no quiere verse lanzado al torbellino pasional de la lucha de los comicios, està claro el deber en que estàn los partidos gubernamentales de seguir gobernando, sometiendo sus diferencias al denominador común de la conveniencia de España. Contemplen nuestros hombres públicos los sacrificios que consienten los franceses para agotar la vida de sus Parlamentos, y eso les darà ànimo para conservar el de aquí hasta que haya siquiera una ley Electoral, otra del paro y un Presupuesto. ¡No es mucho pedir!

Es triste que estemos viviendo siempre en plena interinidad. Así empezamos 1935, y cuando el debate político pareció que consolidada al Gobierno, una intransigencia de partido se ha convertido en eje de nuevas interinidades. Ni así es posible gobernar ni así se tiene la sensación de ser gobernados.»

L'endemà

Diario de Madrid *opina que l'endemà de la crisi pot ésser perillós.*

«Al día siguiente de la crisis el estrago tal vez fuera ya irremediable. En el mejor de los casos, y suponiendo que se quisiera volver las aguas al cauce, habrían sufrido quebranto los unos y los otros; se habrían agriado las relaciones entre partidos aliados; las fuerzas interesadas en destruir la coalición presente se habrían llevado su botín, a buen seguro, y habría quedado sensiblemente desmedrada la autoridad y potencia de la situación.

Es que la justicia es la base moral de los Gobiernos —se dice—. Ciertamente. Mas ¿estàn seguros quienes tal afirman de que esa base a que aluden es todo y la justicia el único remedio que la pasada revolución reclama? ¿No se està alegando a todas horas que la revolución està en pie aún y ni serà desarmada sin una obra de gobierno pacíficamente reparador y fecundo? ¿Hay alguien tan simple que crea que todo el futuro revolucionario de España està dependiendo de que se cumpla una sentencia de muerte?

Nosotros no abogamos aquí por persona ni por partido alguno, que, con ser muy respetables, no son nada comparados con la salud y la tranquilidad de la nación. Lo que nos importa es ver los problemas desde la altura del màs desinteresado amor patrio. Y por eso nos preocupa únicamente la confusión política que tras de una posible crisis amenaza a España. Y ante ese grave temor que aleja indefinidamente la posibilidad de resolver los tremendos problemas que al país desazonan y duelen, todo lo demàs nos parece insuficientemente justificado. Y no podemos concebir que haya partidos que afronten tranquilamente ese riesgo por pensar que una opinión desorientada y vehemente pueda sufrir decepción en un determinado asunto político. Y mucho menos que se hagan la ilusión de que si se apartan del Gobierno por no haber podido hacer prevalecer su convicción van a hacer absolutamente nada pràctico, como no sea destrozar un instrumento gobernante y dejar abandonado el campo al enemigo, la ese enemigo revolucionario a quien precisamente se quiere aniquilar poco menos que con un milagro!»

Els que no perdonen

O sigui: els que obliden que foren perdonats.

Diu, amb aquest tema, El Liberal:

«Pase que no se estime prudente dar aire a campañas en demanda de indulto para los reos de muerte.

En circunstacias tan críticas como las legadas por el año 34 al 35, campañas de esa naturaleza pueden parecer a los que todo les asusta contraproducentes. Pero lo que no puede pasar es que se consientan las de signo contrario en la tribuna pública donde se vocifera, como en la plaza de toros, pidiendo en vez de «¡caballos, caballos!», ¡sangre y màs sangre! ¡Cabezas y màs cabezas!

Y si ello se hace en actitud de protesta contra resoluciones supremas del Poder judicial, entoces aún es màs grave que la desigualdad, según se pida, piedad o crueldad, la subversión que supone la falta de respeto a la cosa juzgada, no ya por la plebe, ni por la demagogia, ni por la «chusma encanallada», sino por partidos de «gente bien», que tienen su representación en el Gobierno; por los ministros de esos partidos y por sus órganos oficiales en la «buena Prensa».

¡Eso no puede ser!

«Inútil creemos ocultar —dice «El Debate»—la dificultad que se ha creado y que es ya del dominio público. De nuevo amenaza quedar incumplida la justicia con todos los quebrantos consiguientes para la ejemplaridad, para el orden social, para la autoridad y para la fuerza del Estado.

Tiene el Gobierno delante —añade— un informe favorable del Tribunal Supremo.

Puede venir, pues, ese indulto, que serà una burla de la ley. ¿Cuáles han de ser sus consecuencias en la política española? Sobre esto queremos discurrir aquí.»

Inútil es, en efecto, ocultar lo que està a la vista; pero no a todos es permitido descubrir la ocultación.

La justicia no queda incumplida porque se ejecute o no una pena de muerte porque ante una sentencia de esa naturaleza, se puede hacer lo uno o lo otro, y ambas cosas son legales y justas, si a la resolución definitiva preceden las formalidades establecidas por la ley fundamental del Estado.

Y caso de indulto, no quiebra por eso el orden social ni la autoridad ni la fuerza del Estado, sino que todo ello se robustece, se afirma y se consolida.

Se fusiló a Galàn y a García Hernàndez para que no quebraran ese orden, esa autoridad y esa fuerza estatal; pero pronto se vió que todo ello había quebrado con los fusilamientos, porque se hundió para siempre la Monarquía.

Y, por el contrario, no quebró nada cuando se indultó a Sanjurjo y a los otros responsables de la sublevación del 10 de agosto de 1932.

¿Tiene delante el Gobierno un informe favorable del Tribunal Supremo?

¿Pues qué ha de hacer el Gobierno si quien puede y debe le dice que indulte? ¿Y cómo podrà quedar burlada con eso la ley si es la ley misma la que dice que el Gobierno podrà proponer y el presidente de la República indultar, previo informe favorable del Supremo?»

¿Pues qué ha de hacer el Gobierno si quien puede y debe le dice que indulte? ¿Y cómo podrà quedar burlada con eso la ley si es la ley misma la que dice que el Gobierno podrà proponer y el presidente de la República indultar, previo informe favorable del Supremo?»

Un Marat de dretes

O sigui: un Marat en caricatura. Heus ací com qualifica Gil Robles l'editorialista de La Libertad:

«Pero el órgano político de la llamada Acción Católica no representa en balde el romanticismo antirrepublicano. El quiere, ¿no ha de quererlo?, que triunfe el criterio riguroso de aquel a aquien nombró don Angel Herrera para dirigir ese grupo romàntico.

Enseguida, con desinterés ejemplar expone que, aun habiendo conmutación de pena, conviene a sus amigos seguir el rumbo de los ministros de «El rey que rabió». Y es algo bufo, siniestramente bufo, exhibir tales desnudeces cuando se finge tanta indignación previa contra la posibilidad del indulto. Estamos por decir que nunca, nunca, se llegó en la vieja política a la desenvoltura que hoy muestra «El Debate», luego de presentarse como un a manera de Marat derechista.

No; no hay que soltar las carteras, pase lo que pase. «Quien lo hiciese, al mal gravísimo que es el indulto, añadiría, en nuestro sentir, otro mal aún màs grave —¡oh, fariseos!—. La dimisión sería interpretada como un triunfo de los revolucionarios, se vanagloriarían éstos de haber logrado disociar el bloque gubernamental...» Y etcétera, etcétera, porque la tiramira de paparruchas sigue y sigue con esa fuerza «lógica». ¡Convicciones, ideales, desinterés, rectitud de conducta! ¡Y eso es lo que por ahí, en mitines y soflamas, se ha presentado como política «nacional» y nueva!»

Que donin la cara

Heraldo de Madrid *demana a les dretes que donin la cara.*

«¿Que continúe la Ceda? Si hemos de atenernos a los resultados parlamentarios de aquellas funestas elecciones de la ingenuidad —es decir, las de noviembre—, la Ceda ha de continuar, a no ser que los radicales creyesen llegado el momento de que cesase su colaboración con los populistas. Pero —y esto es lo interesante— que continúen asumiendo la responsabilidad de todos los actos de gobierno. Que respondan del paro obrero; que respondan de todo, en fin. Porque es inaceptable la cuquería jesuítica de nadar y guardar la ropa. O en el Gobierno, con todas las consecuencias, o en la oposición. No puede ocurrir que este grupo continúe explotando el mito de ser una fuerza con la que se haya de contar para salvar providencialmente situaciones políticas. Que se jueguen de una vez esta carta, que lleva màs de un año sobre la mesa.»

El demà que voldria...

La Tierra. *Bé. ¡Som tants els que el voldriem!*

«En realidad, la maniobra de la Ceda hecha pública ayer en «El Debate» ponía el descubierto una vieja verdad, pregonada cien veces en nuestras columnas el miedo a unas posibles elecciones. Las derechas temen enfrentarse con el pueblo. Temen tener que solicitar nuevamente los votos del cuerpo electoral porque ¿qué podrían decir a las masas? ¿Qué programa presentaran? ¿Qué obras tendràn de que enorgullecerse? A la vista està la obra realizada. Patentes quedaron las promesas incumplidas. Y si ahora fueran a los campos de España, de esta España generosa, sólo podrían llevar como bandera —como triste y negra bandera — su deseo de que no hubiera perdones, de que no hubiera indultos, de que siguiera derramàndose sangre...

Por éso, porque saben que el pueblo no creerà màs en sus promesas; porque comprenden que a un pueblo generoso como el español ha de serle màs grata la postura de los que defienden el informe del Tribunal Supremo que el de quienes quisieran anularle; porque saben que el 19 de noviembre no podrà repetirse màs, y en cambio està muy cercano el 14 de abril, las derechas temen unas elecciones posibles, después de un cambio mucho màs posible de la situación política. Pero tanto como ellas las temen, las desea el pueblo. El pueblo que ha soportado durante meses la influencia reaccionaria sobre la vida de España. El pueblo que ve cerca otra fecha gloriosa, otro 14 de abril en que se libere definitivamente de las pesadillas monarquizantes, clericales y reaccionarias, haciendo triunfar esplendorosamente la República con que soñara hace ahora justamente cuatro años.

Mañana serà un día interesante en la política española. Mañana puede y debe ser algo. Mañana debe ser el día trascendental que marque el final de la influencia reaccionaria, y en el que la República empiece a recobrarse a sí misma.»

*

DELEGACIO D'HISENDA

*

PAGAMENTS PER A AVUI

Agula Rosa, 1.964'90; Bergés, S. A., 3.151'38; Cunelly Grau, 1.733'11; S. A. Cardells, 467'91; A. Fàbrega, 316'98; Fill de Pere Casals, 957'50; Josep Mataix, 930; Malfulleda, S. A., 1.977'58; Mirurgia, S. A., 8.798'70; Josep Maseró, 23.519'38; Joan Pic, 500; Riegos y Fuerzas del Ebro, 2.279'55; Ildefons Herrero, 176.957'46.

*

Les Arts

*

SALO DE BARCELONA

La Junta Directiva del Saló de Barcelona posa a coneixement dels seus socis i artistes en general, que l'acte del vernissatge i inauguració de la propera Exposició Municipal d'Art 1935, tindrà lloc els dies 18 i 19 de maig, respectivament.

El termini d'admissió d'obres, per als socis, acabarà el dia 8 de maig i, per als no socis, el dia 28 d'abril.

Enguany, per a major comoditat, el «Saló» ha acordat recollir i lliurar a domicili les obres dels socis residents a Barcelona, el dia i hora que s'indiquin oportunament, sempre que el tamany o pes de l'obra, no facin difícil el transport.

L'EXPOSICIO GALI

Francesc Galí és molt felicitat per la seva exposició. La gran qualitat de les obres exposades respon a l'expectació que aquesta segona exposició de Galí havia desvetllat. Les obres més rellevants ja han passat a les millors col·leccions.

JULIA CASTEDO

L'artista pintor castellà Julià Castedo, molt conegut ací entre els nostres artistes per haver figurat en el grup de «Els evolucionistes» quan residia a la nostra ciutat, sembla que tornarà a fixar la seva residència a Barcelona per tal que novament pugui conviure l'ambient artístic que ha enyorat des que se n'hagué de separar i pugui retrobar els seus amics els catalans, entre els que Castedo sempre ha estat considerat com de casa.

PROXIMES EXPOSICIONS A LA SALA PARES

S'anuncien les exposicions d'Ernest Maragall, escultor; Francesc Domingo i Martí Vives, pintors.

Sales d'Art

Galeries Laietanes
Corts, 613
P. Casas Abarca — Pintura
Aureli Tolosa »
Maria Muntadas »
Ton Rosich »
Exposició de pintures de diverses signatures de fama procedent de col·lecció particular
Fins el dia 5 d'abril

SYRA
Diputació, 262 — Telèfon 18710
ART I ORNAMENTACIO
OBJECTES PER A PRESENTS
Lluís M. Güell — Pintures
Josep Pratmarsó — Retrats
Fins el dia 5 d'abril

· LES LLETRES ·

ELS POLITICS I LES LLETRES

COMENTARIS A UN LLIBRE D'HERRIOT

Es freqüent entre la gent senzilla considerar la política com una especialitat antagònica amb la literatura. Es cert que sovint es donen casos de polítics que rarament agafen la ploma si no és per a signar allò que dicten, nerviosament, a un secretari i, també, aquells l'erudició dels quals és tan prima com la de l'orador que en un míting alludeixi les «calandrias griegas».

Però no tots els polítics són així. Molts d'ells són alhora excellents escriptors. Així Alomar, Coromines, Nicolau d'Olwer, Domingo, Pi i Sunyer i molts d'altres a Catalunya, com Barnés, Azaña, Bello, De los Ríos, etc., etc., a Castella. A França els polítics que no són a la vegada bons escriptors, poden comptar-se amb els dits. Amb la rara particularitat que, en la seva gran majoria, solen cultivar, en la literatura, temes no polítics, que palesen la seva extraordinària preparació.

Destaca entre aquests escriptors francesos, que alternen la lluita política i parlamentària amb el conreu d'un ideal estètic, M. Eduard Herriot, el popularíssim batlle de Lió, tantes vegades ministre i cap de ministres, i dirigent màxim del radical-socialisme francès.

M. Herriot, quan es posa a escriure, ens dóna tot seguit la impressió que és erudit, lletrat, observador, escriptor de soca-rel, dotat d'una elegància i finor descriptives que no tothom sospitaria en veure la seva còrpora ampla i feixuga de francès cent per cent.

Un crític ha pogut escriure d'ell: «Saludem un home que duia, fa poc temps, encara, al damunt, les dures responsabilitats d'un primer ministre. Ha estat seriosament malalt i així i tot ha pogut trobar energies per a escriure — ultra les seves preocupacions de cap de partit — un excellent volum de literatura.»

Hom creia que amb Poincaré i Barthou eren morts els polítics literats. No és així. Léon Berard acaba d'ésser elegit acadèmic i Herriot ha produït un llibre admirable.

Això només pot sorprendre els no assabentats que el batlle de Lió és antic alumne de l'Escola Normal Superior; que és doctor en Lletres; que ha estat professor a la Universitat de Lió; que té escrit un famós llibre sobre Madame Récamier; que ha passat del «Boccage Normand» a «Beethoven»; que és un conspicu i assabentat hellenista i ha viatjat, com a escriptor que observa i tria, per Bulgària, Rússia i la República turca.

El llibre que ha produït recentment i comentem ací és fill d'aquest viatge i es titula «De París vers l'Orient», que els anglesos han traduït per «East wards from Paris», que ve a ésser igual, però invertint els termes. Aquest llibre és àgil, interessant, ple d'esperit i riquíssim en observacions que, per a molts, seran revelacions.

El llibre deixa poc marge a les visions personals, per tal com enfoca el tema des d'un pla més noblement ambiciós. El raport completíssim que fa de la República de Mustafà Kemal i de la Rússia soviètica, donen a aquest llibre un excepcional interès.

«De París vers l'Orient» consolida la fama que té Eduard Herriot d'es-

EDUARD HERRIOT

criptor notabilíssim i, alhora, el criteri que és perfectament compatible l'exercici de la política amb el conreu afortunat de la Literatura.

Tornant a Barthou i a Poincaré, cal recollir la nova que els seus sillons de l'Acadèmia han estat ocupades per l'escriptor Farrère i l'historiador Bainville. Referint-nos al primer, i com a corollari d'aquesta perfecta associació entre el geni polític i literari que es registra a França, volem limitar-nos a copiar el següent telegrama que arriba a la nostra Redacció:

«París, 29. — «Paris-Midi» comenta avui el resultat magnífic de la venda de la biblioteca del senyor Barthou, que ha produït la suma de 3.787.750 francs. Amb aquest motiu el periòdic posa de relleu que un exemplar del Tractat de Versalles, que figurava a la col·lecció i que estava signat per Lloyd George, Poincaré, Foch i altres personalitats, fou adquirit en 41.000 francs, mentre que un modest exemplar de «Flors del Mal», de Baudelaire, dedicat per l'autor a Teòfil Gautier, fou venut per 57.000 francs. Això — diu el periòdic — suposa una bella victòria de les Lletres damunt la Política.

El «Paris-Midi» segueix comentant la diferència de cotització i la troba raonada, dient que «Flors del Mal» és un llibre magnífic mentre que «el Tractat de Versalles no val gran cosa». Per això — afegeix — l'obra de Baudelaire perdura en tot el seu valor, mentre que el Tractat de Versalles no sobreviurà als seus autors.

El «Paris-Midi» acaba dient en to irònic que valdrà més que el pròxim Tractat de Pau sigui redactat per un poeta «per tal que conservi el seu valor».

F.

ECOS

Un bon amic nostre, escriptor i poeta, està enllestint un llibre contra la guerra, en el qual no queden massa ben parats els instituts armats ni el bellicisme.

Abans d'ahir va pujar a l'autobús duent a la mà, en una carpeta, les quartilles del seu llibre. En arrencar el vehicle, que anava molt ple, no pogué moure's del pujador i s'aferrà, incòmodament, amb la mà que tenia lliure. Un sotrac del vehicle li anava a fer caure a terra el manuscrit. Però, aleshores, un militar d'uniforme, que compartia amb ell el pujador, ho evità, amablement.

—Ben poc degué sospitar el que feia — digué el nostre amic, com a corollari de l'anècdota.

* * *

El redactor d'aquests ecos s'ha vist durament increpat per un col·lega, el qual li ha dit sense embuts que els que fa manquen de gràcia i de sprit.

No sabriem què dir-hi. Tot són apreciacions. Cal, però, tenir molt present que és enormement més fàcil trobar dolents els ecos que fa un altre que no pas recollir-los, o imaginar-los un mateix, cada dia. Entenem que tots els ecoistes — o ecoters, que diria Xènius — del món deuen pensar igual.

NOTICIARI

Al Casal del Mestre (Urquinaona, núm. 4, pral.) donà el poeta Sebastià Sànchez-Juan una interessant conferència, dintre el cicle de conferències sobre «Literatura Catalana Contemporània», organitzat pel Deganat de Mestres Nacionals de Barcelona.

La personalitat del conferenciant aplegà una nodrida concurrència que escoltà devotament el poeta i en acabar l'aplaudí amb entusiasme.

— Uns joves amants de la poesia s'han aplegat per a publicar llibres de poesia d'autors novells alternats amb autors ja coneguts, sota el nom de «Col·lecció Nova Joventut». Dintre pocs dies apareixerà el primer volum d'aquesta col·lecció, «Gotims de llum», primer llibre de poemes de Joan Janer. El segon volum serà un llibre de poemes del conegut poeta Salvador Perarnau.

* * *

«Perspectives econòmiques». El nou llibre de Vicenç Bernades ha tingut una excellent acceptació per part del nostre públic, segons les impressions rebudes. No és d'estranyar perquè l'agilitat de la ploma de l'autor ha fet que d'un tema fins avui només tractat en el camp de la tècnica, l'hagi desenrotllat sota un caràcter històric i polític que li donen un positiu interès, a part que per la importància del tema i de les conclusions que hi aporta, serà un llibre molt comentat i discutit entre tots els estaments que s'interessen en els grans problemes econòmics i socials que es plantegen avui dia arreu del món i que s'aguditzen encara més a la República espanyola.

Acte polític

Demà, diumenge, a dos quarts de set de la tarda, el nostre company de Redacció, Josep Maria Francès, donarà una conferència sobre el tema «La República de Plató» a l'estatge de la Biblioteca Teosòfica (Plaça de Sant Miquel, 3, primer, al costat de l'Ajuntament).

L'acte serà públic.

LLEGINT...

DUES O TRES GRACIES

per Aldoux Huxley. Biblioteca «A Tot Vent». Badalona. 3'80 ptes.

Es d'agrair a l'Editorial Proa que incorpori a Catalunya les obres més fortes novellistes — més forts en el sentit de personalitat — d'Europa. Recordeu Frank Thiess, Thomas Hardy, Duhamat, Schnitzlec, Stefan Zweig, Franck Swinnerton, Proust, Wassenmann, Feotward Frank, Hauser i Huxley, un dels més delicats, dels més originals de parla anglesa.

Huxley no és, com Balzac, com Tolstoi, amant de la gran *machine*. Les seves novelles, — aparentment, és clar — gairebé no tenen argument, anècdota, acció. A Huxley no li interessa el que passa a excepcions dels personatges, sinó el que passa en ells i com reaccionen amb ço que els passa. Es a dir: no l'interessa el paisatge exterior, sinó l'exterior. En això, en aquest aspecte, se'l podria comparar amb el Proust de *Du coté de chez Swan* i amb el Joyce d'*Arlisses*. No obstant, cada un dels tres novellistes té una personalitat prou destacada.

Calia la incorporació al català d'un escriptor tan agut, tan sensible, tan delicat com Aldoux Huxley (Llegiu *Dues o tres gràcies*, novella magníficament traduïda per Maria Teresa Vernet, i veureu com tenim raó).

Dues o tres gràcies és una novella deliciosa, d'una gran originalitat d'una gran bellesa total i definitiva. L'assumpte gairebé no és res; però aquest res en mans d'un gran artista com Huxley ho és tot.

LA PRIMERA VAGA GENERAL A BARCELONA I LES SEVES REPERCUSSIONS A VIC

per Rossend Oliveró. — Barcelona, 1935.

Amb un pròleg de Manuel Raventós acaba de sortir una petita obra titulada «La primera vaga general a Barcelona i les seves repercussions a Vic».

D'unes quantes recerques a l'arxiu de la ciutat de Vic, Rossend Oliveró ens dóna una idea del que fou la primera vaga general de Barcelona l'any 1835 i les seves repercussions a Vic.

El llibre del senyor Oliveró constitueix un assaig que tant de bo trobés imitadors que anessin perfilant i arrodonint l'esquema dels moviments socials a Catalunya d'ençà que l'industrialisme transformà els mitjans de producció.

¡LLIBRES!
AUTOGRAFS, DIBUIXOS, AQUAREL·LES
i el més important assortiment de GRAVATS de Barcelona
Exposició i venda a preus inversemblants a
METROPOLITANA
Llibreria vella i Nova
Canuda, 31 (baixos Sala Mozart)

INFORMACIO DE L'ESTRANGER

Alemanya tornaria a la S. de N. a canvi de...

Paritat aèria amb França i Anglaterra; paritat naval amb França; un exèrcit de 550.000 homes; restitució del corredor polonès; rectificació de la frontera txecoslovaca; una Austria sense protecció; cap compromís respecte l'Est i retorn de les colònies --- De passada reconeix que té un terç més d'aviació que Anglaterra

Londres, 29. — Sembla que ja es pot establir ara el balanç de les reivindicacions alemanyes que foren exposades a sir John Simon durant la seva visita a Berlín en companyia de Eden.

El Reich exigeix la paritat amb França i Anglaterra en els armaments aeris, amb la reserva que aquests dos països mantinguin forces aèries iguals, almenys, a les de la U. R. S. S.

Hitler manifestà que pel que es refereix als armaments navals, Alemanya no considera suficients 400.000 tones, sinó que voldria arribar a la paritat absoluta amb França.

L'exèrcit alemany constaria de 550.000 homes. El Reich es trobaria disposat a reduir el seu exèrcit en qualsevol proporció, però sempre que els altres exèrcits continentals fessin el mateix.

La informació que recollim, continua dient que el Reich reconegué davant els ministres anglesos que l'armada aèria alemanya superava una tercera part a la britànica.

El Reich es nega a reconèixer l'estabilitat de les seves actuals fronteres de l'Est.

Reconeix que constitueixen les ambicions finals d'Alemanya l'eliminació de l'anomenat Corredor Polonès i la rectificació amb la frontera txecoslovaca, amb objecte de reintegrar al Reich els territoris alemanys que actualment formen part integrant de Txecoslòvàquia.

El Pacte sobre la integritat territorial d'Austria, hauria —segons Hitler— de restringir la influència de Roma i tenir en compte el desig de la població d'Austria d'associar-se amb el Reich, si aquest desig és clarament expressat, per mitjà d'un plebiscit.

Hitler es nega adherir-se al sistema de mútua assistència a l'Est d'Europa.

Finalment, el Reich reivindica la possessió de les seves antigues colònies que li foren preses pels tractats de pau.

Una vegada acomplertes les condicions expressades, Alemanya tornaria a ingressar a la Societat de Nacions.

Hitler havia suggerit, a més, als ministres anglesos, una entesa entre la Gran Bretanya i Alemanya, que rebutjaren Simon i Eden.

Fins aquí la informació, que facilitem únicament a títol de tal, i fent constar, no obstant, que la publiquen aquesta nit diversos periòdics imparcials.

LA SITUACIO D'EUROPA

(Ve de la pàg. 8)

ta algunes reserves sobre la presència a dita zona de membres de les tropes d'assalt i tropes de defensa, i, a més, destaca la importància que les carreteres i vies ferrades siguin solament ampliades per a fins econòmics.

EL SENAT FRANCES APROVA LA CONSTRUCCIO DEL NOU CUIRASSAT

París, 29. — El Senat ha aprobat, per unanimitat, el pressupost de Marina per al 1935, que preveu, entre altres, la construcció d'un cuirassat de 35.000 tones.

L'AMBAIXADOR ALEMANY A WASHINGTON S'ENTREVISTA AMB EL SECRETARI D'ESTAT

Washington, 29. — Encara que hom no sap res sobre el tractat en ella, hom concedeix gran importància a una entrevista celebrada a darrera hora de la tarda d'ahir entre l'ambaixador d'Alemanya i el secretari d'Estat, senyor Hull. Hom suposa, fonamentadament, que els esmentats senyors han tractat de política internacional.

HOM NO CREU QUE LA CONFERENCIA D'STRESSA SIGUI GENERAL

Moscou, 29. — Aquest matí han estat represes les converses anglo-russes. Han assistit a elles Eden, Litvinov i, a més, el President dels Comissaris, Molotov.

Stalin ha rebut aquesta tarda el senyor Eden.

Són acollits escèpticament els rumors circulats a Londres que la projectada conferència tripartita de Stressa es convertirà en una Conferència general a petició i iniciativa d'Anglaterra.

¿UN ACORD SOBRE LA POLITICA D'ORIENT?

Moscou, 29. — Després de les converses celebrades aquest matí entre Eden i Litvinov, aquests, acompanyats de Molòtov, foren rebuts per Stalin.

La conferència de les quatre personalitats, durà més d'una hora, i hom assenyala que aquesta és la primera vegada que Stalin ha discutit directament amb un representant estranger.

Tot i que no es té referència oficial, hom sap que a la reunió amb Stalin va tractar-se de les qüestions d'Extrem Orient, que ocuparen gairebé tot el temps; es té la impressió que s'arribarà a un acord anglo-rus sobre la política a seguir a Asia.

DEMA EL SENYOR EDEN MARXARA CAP A VARSOVIA

Londres, 29. — Notícies rebudes de Moscou informen que el senyor Eden, acompanyat de l'Ambaixador anglès a Rússia, lord Chilston, continuà les seves converses amb Litvinov, i fou rebut, a la tarda, al Palau del Kremlin, per Stalin.

Demà, el ministre anglès serà hoste d'honor de Litvinov a la casa de camp del ministre soviètic de l'Exterior, on continuaran les conferències.

El senyor Eden sortirà de Moscou amb direcció a Varsòvia el pròxim diumenge a la nit.

TITULESCO S'ENTREVISTA AMB LAVAL

París, 29. — Ha arribat a París el ministre de l'Exterior de Romania, senyor Titulesco, el qual s'ha dirigit tot seguit al Quay D'Orsay, on sostingué una conferència d'hora i mitja de durada amb el ministre francès senyor Laval.

Als cercles polítics hom té la impressió que Titulesco actua en representació de la Petita Entesa.

Parlant amb els periodistes, Titulesco ha dit que el seu viatge a París té una gran importància i que havia arribat a un complet acord amb Laval sobre els punts que havien discutit.

Titulesco romandrà a París quatre o cinc dies.

EL NOU GOVERN BELGA

VA A LA DESVALORITZACIO DEL FRANC EN UN VINT-I-CINC PER CENT

La Cambra aprova els projectes del Govern després d'un discurs de Van Zeeland

Declaració del nou Govern belga

Farà obres públiques, defensarà el franc i reprendrà les relacions amb la U. R. S. S.

Brusselles, 29. — Aquest matí, a les deu, s'ha iniciat la sessió de la Cambra. Al banc blau hi havia el Govern en ple, presidit pel Primer Ministre, Van Zeeland.

El cap del Govern ha llegit la declaració ministerial, que és veritablement interessant.

Comença analitzant l'actual situació econòmica de Bèlgica, veritablement precària, i després passa a exposar els mitjans que el Govern es proposa de posar en joc per tal d'alleujar durablement aquella.

Anuncia l'execució de grans treballs públics de veritable utilitat, per tal de perfeccionar l'utillatge del país, provocar un moviment de diner i donar ocupació als parats.

Declara que el Govern es proposa vigilar amb tota cura la Borsa, principalment, les rendes.

Anuncia que afavorirà l'organització de les diverses professions i que decretarà l'augment dels salaris.

Manifesta que, per creure-ho convenient, l'actual Govern es proposa de reemprendre les relacions amb la U. R. S. S.

Acaba declarant que, per tal de portar a terme l'execució de tan important programa, el Gabinet considera indispensable que hom li atorgui plens poders.

Van Zeeland ha exposat prèviament un ample pla de reorganització bancària i d'estructuració interior.

El cap del Govern també preconitza la conclusió d'acords econòmics preferents quan l'interès del país ho exigeixi.

Una de les parts més importants de la declaració ministerial l'ha constituïda l'exposició dels projectes que es proposa de posar a la pràctica el Govern per a defensar el franc belga, per a la qual cosa, el Govern està en estret contacte amb el Banc de Bèlgica.

ES DESVALORARA EL FRANC EN UN 25 PER 100

Brusselles, 29. — En la seva declaració ministerial, el primer ministre, senyor Van Zeeland, ha anunciat que, a partir del pròxim diumenge, es desvalorarà provisionalment el franc belga en un 25 per 100. També anuncia altres nombroses i complexes disposicions d'índole econòmico-financera.

NO ES MODIFICARA LA POLITICA MONETARIA ITALIANA

Roma, 29. — Es declara oficialment que la desvalorització del franc belga no modificarà en res la política monetària italiana.

TAMPOC LA D'HOLANDA

Amsterdam, 29. — El President del Banc d'Holanda ha declarat que la política monetària neerlandesa no s'alterarà per la desvalorització del franc belga.

El Govern francès té una ensopegada

De no retirar a temps la qeüstió de confiança hauria estat derrotat a la Cambra

París, 29. — En alguns cercles, habitualment ben informats, es considera que el Govern francès es troba en situació difícil.

Es posa de relleu que aquesta situació ha aparegut clara amb motiu dels discursos pronunciats a la Cambra pel dretista senyor Franklin Bouillon i el socialista Lleó Blum.

El president del Consell ha pronunciat un discurs de tons polítics en el qual ha declarat que el Govern deixa en llibertat la Cambra per a decidir sobre l'ajornament de les seves sessions i que, mentrestant, el Govern, si s'acordés anar a les vacances parlamentàries, vetllaria amb tots els seus esforços per la defensa del territori i de la pau europea.

De totes maneres la proposta d'ajornament de les sessions fins al 28 de maig, fou rebutjada per 352 vots contra 258, i el mateix l'altra proposta perquè es mantinguessin les vacances fins al 21 de maig.

Encara que retirada a temps la qüestió de confiança, es considera que el Govern ha quedat molt crebantat i exposat a caure abans de suspendre's les sessions i celebrar-se les eleccions municipals.

UN NOU MOTIU DE PREOCUPACIO PER AL GOVERN

París, 29. — S'espera que la sessió de demà, a la Cambra, sigui interessant, amb la discussió del projecte que augmenta el nombre de consellers municipals de París i dels consellers generals del Departament del Sena.

La posició del Govern amb respecte a aquest projecte és bastant delicada, ja que la majoria governamental està dividida. Els radicals socialistes defensaran el projecte; però no així els grups moderats, que el combaten.

La situació a Mèxic

VAGA GENERAL DE TRAMVIES A LA CAPITAL

Mèxic, 29. — La ciutat es troba sense servei de tramvies. Sis mil empleats s'han declarat en vaga després de diverses setmanes de gestions sense resultat per a intentar resoldre el conflicte.

EMBARGAMENT D'UNA COMPANYIA DE PETROLI

Veracruz, 29. — Com a conseqüència d'un fall judicial contra la Companyia petroliera «El Aguila», en el qual es reclamen 30 milions de pesos, ha estat embargada la refineria que posseeix la dita empresa a Minstilan, els tancs de la qual han estat segellats.

EL PROCES D'HAUPTMANN

El dia 20 de juny serà vista la revisió

Wàshington, 29. — Informen de Trento que el dia 20 de juny es veurà la causa en apel·lació pel procés contra l'alemany Bruno Hauptmann, suposat autor de l'assassinat del nen de Lindbergh.

ALEMANYA SOTA EL NAZISME

ES CONFIRMA LA DETENCIO DE FRARES I CAPELLANS

Berlín, 29. — Oficialment es confirma que han estat detinguts nombrosos sacerdots i frares catòlics.

LES LLUITES INTERNES DEL NAZISME

Berlín, 29. — Ha començat la vista de la causa contra catorze partidaris de l'anomenat «Front Negre», acusats d'alta traició.

Tots els acusats es trobaven al servei del fundador de l'esmentada organització Otto Strasser, el qual, com hom sap, es troba des de fela temps refugiat a Praga des d'on irradia abundant propaganda nacional socialista.

Entre els acusats figura Heinz Buehlow, de 30 anys, el qual, després d'haver sofert arrest preventiu fins juny del 1933, fou posat en llibertat, sota paraula d'honor de renunciar a tota activitat a favor del Front Negre. Buehlow es dedicava a introduir clandestinament a Alemanya grans quantitats de material de propaganda, el repartiment de la qual dirigia personalment.

El principal motiu d'acusació contra Buehlow és el fet d'haver efectuat un viatge a Praga per tal d'entrevistar-se amb Strasser i facilitar-li detalls sobre les dissensions internes al nacional socialisme, la qual cosa aquell aprofità per a la seva propaganda antinazi.

El rapte de Jacob

LES AUTORITATS ALEMANYES PRESCINDEIXEN DE LES CONVENIENCIS I CONFESSEN QUE TENEN POR AL PERIODISTA

Berlín, 29. — Avui ha estat feta pública una declaració semioficiosa de les autoritats del Reich sobre la detenció del periodista Berthold Jacob per tal de rebatre les informacions aparegudes a la premsa estrangera.

En la declaració es diu que el veritable nom del periodista detingut és Berthold Salomón, i que està convicte del delicte d'alta traició, comesa el 1932. Fou privat de la ciutadania alemanya el 1933 i des d'aleshores no ha tingut nacionalitat de cap mena. Salomon vivia a Estrasburg, on publicava un butlletí de premsa antialemana i exercí alguns treballs no molt clars en la qüestió dels emigrats.

La declaració continua dient que Salomon passà la frontera francesa, entrant a Suïssa, de manera ilegal, i va pretendre, també ilegalment, entrar a Alemanya per tal de reunir-se amb unas confidents. Aleshores fou detingut pels guardafronteres alemanys, en comprovar-se la nullitat del seu passaport alemany. En ésser identificada la seva personalitat fou definitivament arrestat i està subjecte a procés.

La declaració acaba dient que aquests detalls han estat publicats abans per tal de no perjudicar les investigacions de la policia per al complet descobriment dels còmplices de Jacob o Salomon.

Altra vegada fred i neu

Breslau, 29. — A les zones muntanyenques d'aquesta regió s'han produït bruscos canvis en la temperatura i han caigut abundants nevades. Es considera, pels agricultors, que de persistir els temporals de neu, podrien ocasionar la pèrdua de les collites.

* * *

Berlín, 29. — Aquest matí ha nevat intensament a Berlín. La capital ha quedat coberta per una gruixuda capa de neu. Immediatament han entrat en acció els serveis municipals de neteja i en poques hores la ciutat ha quedat completament neta.

EL XOVINISME DELS ESTUDIANTS FRANCESOS

París, 29. — Els estudiants de Medicina s'han declarat en vaga com a protesta contra la lentitud de la discussió del projecte de llei no autoritzant als estrangers a exercir la Medicina a França, fins que no hagin transcorregut deu anys del compliment del servei militar.

La vaga dels estudiants transcorre sense incidents.

Les condemnes de Memel

UN GENERAL ALEMANY QUE RENUNCIA UN CONDECORACIO LITUANA

Dresde, 29. — El general alemany Schroeder, actualment en qualitat de retirat, ha retornat al Govern de Lituània la condecoració que va rebre de l'al·ludit país el 1919, en ocasió de treballar en la reconstrucció de l'exèrcit lituà.

En una carta que ha dirigit al ministre lituà a Berlín, acompanyant la condecoració que retorna, el general Schroeder declara que fins ara ha ostentat amb orgull aquella condecoració, però que ara es consideraria sense honor si continués ostentant-la després del «veredicte inaudit del Tribunal de Kowno».

El general Schroeder va combatre contra l'exèrcit roig amb els lituans, i ajudà a l'alliberament del territori de Lituània.

LES POTENCIES DEL BLOC ANTI-ALEMANY NO FARAN CAP ESFORÇ PER A OBTENIR L'INDULT

París, 29. — De bona font, hom diu que no s'ha d'esperar cap esforç per part de França, Anglaterra, Itàlia i Japó, perquè els quatre «nazis» condemnats a mort a Lituània siguin indultats. Les notícies segons les quals Alemanya té la intenció de dirigir-se a les potències garantitzadores de l'Estatut de Memel, no s'han confirmat; però, de totes maneres, hom creu que els Governs dels diversos països interessats es negarien a intervenir contra les sentències, ja que es tracta d'un afer tan delicat, que s'ha plantejat en un moment tan crític com l'actual.

ELS ESTUDIANTS NACIONALISTES DE LETONIA CONTRA UN DEFENSOR DELS CONDEMNATS

Kovno, 29. — Els estudiants nacionalistes lituans han aprovat una moció en la qual demanen que el professor Starkevienis, un dels més eminents juristes lituans, sigui exclòs del quadre de professors de la Universitat de Kovno i que el doctor Bataitis, també conegut advocat, sigui esborrat de la llista professional per tal d'impedir-li exercir-la, per haver estat defensors de diversos alemanys de Memel en el célebre i recent procés de Kovno, en el qual quatre d'aquells foren condemnats a mort.

El Congrés del Partit radical-socialista francès

HERRIOT DIU QUE PREFEREIX LA SITUACIO INTERNACIONAL D'ARA

Lió, 29. — A la sessió d'avui del partit radical socialista ha fet acte de presència el senyor Herriot el qual ha pronunciat un discurs en el qual, en fer referència a la situació política internacional, ha declarat concretament que prefereix l'actual situació a la de fa tres mesos perquè actualment —ha afegit— existeix un punt de partida més per tal d'aconseguir arribar a solucions internacionals.

UN JUDICI DE HERRIOT SOBRE LA U. R. S. S.

Lió, 29. — En les sessions del Congrés del partit radical socialista, el líder senyor Herriot ha pronunciat un discurs en el qual ha dit que hi ha que procurar l'aplicació de les doctrines del seu partit per a la resolució dels problemes, tant electorals com econòmics. Parlà després de l'avenir econòmic de la República soviètica, i manifestà que, al seu judici, és l'únic país del món que es troba en període ascensional.

Amb referència als problemes internacionals latents, Mr. Herriot digué que els darrers esdeveniments aclaren la situació i fan possible una política de col·laboració per tal d'aconseguir la seguretat internacional.

DOS-CENTS PESCADORS OFEGATS

Melbourne, 29 — Es reben notícies que 21 vaixells de pesca de perles, amb tripulacions que totalitzen uns 200 homes, han estat sorpresos per un huracà i han naufragat al llarg de la costa Nord d'Austràlia, entre les ciutats de Wyndham i Broome.

Un vaixell del Govern ha sortit a to màquina per tal d'intentar el salvaments dels nàufrags; però segons notícies d'última hora, sols ha pogut trobar i salvar un bot amb una tripulació de deu homes.

Els Bons del «Banc de Barcelona»

El Banc Comercial de Barcelona contestà el prec del fiscal i diu que el canvi de Bons es fa d'acord amb la Junta de posseïdors

El Banc Comercial de Barcelona ha contestat a la demanda que li féu el fiscal inspector de la causa que es segueix amb motiu del canvi de Bons de l'extingit Banc de Barcelona, avui en liquidació i el Banc Comercial de Barcelona.

Diu en el seu escrit el Banc Comercial que el canvi dels Bons del seu anterior es fa d'acord amb la junta de tenedors dels esmentats Bons; junta o assemblea que se celebrà amb els deguts requisits legals i que es prengué l'acord per majoria dels assistents.

El fiscal inspector ha demanat que l'esmentada contestació vagi certificada convenientment i que els acords siguin comunicats en forma que no doni lloc a dubtes.

Suspensió d'actes polítics

Del Govern General de Catalunya rebem la nota següent:

«Complint ordres superiors queden suspesos tots els actes polítics anunciats per aquests dies, fins a nova ordre.»

D'UNS SUPOSATS ARTICLES INJURIOSOS PER A LA GUARDIA CIVIL

L'autoritat militar s'inhibeix a favor del Tribunal ordinari

L'autoritat militar s'ha inhibit a favor de la jurisdicció ordinària el testimoni d'uns articles que públicà el setmanari «La Rambla el dia 25 de febrer passat, en els quals es creu que n'hi ha alguns d'injuriosos per a la guàrdia civil.

Un autogir automòbil

VA A ESSER CONSTRUIT COMERCIALMENT ALS ESTATS UNITS

Washington, 29. — El Departament de Comerç ha concedit a la Companyia d'Autogirs dels Estats Units l'autorització perquè es dediqui a la construcció en sèrie d'un aparell combinat d'autogir i automòbil que resultà a baix preu.

Aquest nou model discrepa dels autogirs corrents en què el rotor es pot plegar per tal de poder allotjar l'aparell al jardí o garatge de la pròpia casa. Les rodes poden ésser utilitzades com les d'un automòbil per a dirigir-se per carretera des de l'aeròdrom a la ciutat, o viceversa.

La Companyia allega que aquest aparell amb hèlix immòbil, té una velocitat per terra, al llarg d'una carretera, de vint milles per hora (37 quilòmetres). Pot despegar amb un angle de 45 graus en un espai de terreny molt reduït. Quan el vol ha acabat, el pilot pot baixar quasi verticalment, doblar les ales de l'avió i dirigir-se per carretera fins a la mateixa casa, amb el propi autogir.

Cuba comença una lluita econòmica amb molts països

L'Havana, 29. — El president Mendieta ha signat un decret que imposa els drets dobles màxims de Duana sobre els productes de 30 països, àdhuc Suïssa, Indies Occidentals holandeses, Noruega, Japó, India britànica, Finlàndia, Txecoslovàquia, Oceania holandesa, Hongria i Rússia. Aquest decret entrarà en vigor immediatament, i una altra mesura semblant contra els productes d'Itàlia entrarà en vigor el 5 de gener del 1936. També s'imposa un impost del 25 per 100 per als drets mínims a què estan sotmeses les importacions d'Alemanya, Austria i Bèlgica.

Focs de Bengala

QUESTIONS GRAMATICALS

Aquest era el títol amb què Mestre Fabra va encapçalar durant molts anys les seves notes quotidianes a l'estimat collega La Publicitat. *No us penseu que jo vulgui posar-me ara a ensenyar gramàtica com ell. La poca que sé me la ben necessito.*

Però, per poca que sigui, m'és suficient per a no ignorar allò que vol dir la paraula «futur». Fins un noi de pàrvuls té idea que una cosa «futura» és aquella que encara ha de venir. Mai no és la que ja fortor de revellida, d'arcaica, de decrèpita.

Però el senyor M. R. Blanco-Belmonte no ho deu entendre així, tota vegada que a les pàgines de A B C *ens etziva una* Canción de la España futura, *que desconcerta el més pintat. Decora la poesia el dibuix d'una dama jove, vestida amb túnica i armada amb llança, escut i mandoble, armes evidentment arcaiques. Però encara és més arcaic el contingut dels versos:*

«Nuestra España ha de ser tajante espada
reciamente templada.
... ...
...Fulmínea espada de canción de gesta.»

Sentim no disposar d'espai per a glossar totes les belleses d'aquest poema que sembla escrit a la cova d'Altimira. Ens hi assabentem que ens cal esqueixar la nit amb l'albada «como la limpia espada de Isabel» i que Espanya és ceptre de Flandes i s'enfila al pedestal del sol, pels Andes. Tot això fa molt bonic. Però el pinyol ve a l'acabament. Allí, després de dir «felón y mal nacido» al qui no pensi com el senyor BlancoBelmonte i d'assabentar-nos que la voluntat de Déu és «tres veces grande», ens diu:

«Por encima del bàrbaro anarquismo
levantemos la Cruz del Cristianismo,
la enseña de la Santa Redención,
la que en sangre de màrtires se bañó...
y abrazada a la Cruz refulja España
y sobre España... ¡Dios!»

Per a mi aquesta no és l'Espanya futura. Es l'Espanya pretèrita «plusquamperfecta».

J. M. FRANCES

LA SITUACIO POLITICA

No es preveu quina serà la solució de la crisi

Ahir a la tarda el President de la Cambra inicià el període de consultes oficials de S. E.

Avui seran consultats els representants dels grups polítics d'oposició

(Ve de primera pàgina)

—El dol s'acomiada al cementiri.

A continuació ho ha fet el secretari del Consell, senyor Jalon, el qual ha tornat i ha pregat als periodistes que rectifiquessin les seves paraules en el sentit que havia volgut dir, que era el darrer comunicat ordinari d'aquest Govern.

El ministre de Finances en ésser interrogat pels periodistes s'ha limitat a dir:

—Crisi.

Manifestacions del cap del Govern dimissionari

El cap del Govern en veure l'expectació amb què s'acollia la seva presència, ha preguntat:

—Què passa, senyors?

—Oir-vos a vós.

—En primer lloc —ha respost el senyor Lerroux— el senyor Jalon ja us haurà donat referències del despatx ordinari, que ha estat ràpid i interessant. Com ja suposeu, l'essencial del Consell ha estat el problema de les penes de mort i com a prototipus la del diputat senyor Gonzàlez Peña. Cada ministre ha exposat la seva opinió, sense rectificacions, i el resultat ha estat que el Consell ha acordat per majoria l'indult de Gonzàlez Peña i com a conseqüència el dels altres condemnats a mort, en total, vint.

I res més, sinó que després d'això, els senyors ministres de la Ceda i els representants agrari i liberal demòcrata, m'han manifestat que no podien continuar formant part del Govern, i per tant, ha quedat plantejada la crisi total.

—Anireu ara a veure el President de la República?

—No, al meu domicili, i des d'allí demanaré hora a S. E.

Es suspèn la sessió de Corts - Crits subversius

Madrid, 29. — A les quatre en punt, el senyor Alba declara oberta la sessió de la Cambra. Al banc blau no apareix cap ministre. Als escons hi ha quatre o cinc diputats i romanen dempeus uns 80 ó 90. Es dóna lectura a l'acta de la sessió anterior, que és aprovada.

El senyor ALBA lliura a un secretari la notificació del Govern del plantejament de la crisi.

Es donen visques a la República i altres crits, alguns de caràcter subversiu.

El senyor PEREZ MADRIGAL adreçant-se al senyor Comin, li diu: S. S. ha donat un visca al rei de copes.

A continuació el senyor ALBA declara acabada la sessió.

El senyor Lerroux a la Cambra

Madrid, 29. — A dos quarts de cinc arriba a la Cambra el senyor Lerroux, el qual en veure el gran nombre de periodistes que l'esperaven ha dit que la seva visita al Congrés sols obeïa al seu desig de saludar el President de les Corts.

Manifestacions del president de la Cambra

Madrid, 29. — A les 5'35 ha abandonat el senyor Alba la Cambra presidencial i ha dit als periodistes:

—Contra el meu costum no us vaig a facilitar cap nota perquè no he tingut temps de redactar-la, ja que S. E. m'ha avisat amb els minuts comptats. Si hagués de redactar aquesta nota us diria que hauria de repetir el meu pensament exposat durant la crisi d'octubre. Les idees i els meus consells són els mateixos. No cal oblidar allò que són en un règim els Governs de coalició, que no poden viure sense transaccions polítiques. En altre cas no funcionaria el règim i se succeïrien les crisis i uns Govern als altres.

Ara és impossible la dissolució de les Corts. Cal atendre al pressupost, problema econòmic, atur obrer i tots els problemes que es deriven d'Europa i del món, revisió constitucional, llei municipal. I tot això exclou la possibilitat d'una dissolució de Corts.

Crec que no hi cap altra cosa que un Govern igual o semblant al dimitit, que prepari una labor eficaç en harmonia amb les necessitats anunciades.

Preguntat sobre la seva opinió sobre la tramitació de la crisi ha dit que la tramitació seria llarga.

El senyor Lerroux al Palau Nacional

A les quatre en punt ha arribat al Palau Nacional el cap del Govern dimissionari. El senyor Lerroux sense fer cap manifestació, ha passat a la Cambra presidencial.

A les 4'20 de la tarda, ha abandonat el Palau Nacional el senyor Lerroux, el qual ha manifestat que havia donat compte de la resolució adoptada pel Consell de ministres. El senyor Alcalà Zamora li ha manifestat el seu desig de començar les consultes aquesta mateixa tarda.

Els periodistes li han preguntat si havia evacuat la consulta com a cap del Govern dimissionari, i ha contestat afirmativament, dient que no creia oportú fer-ho públic per tal d'impedir que es pogués considerar les seves manifestacions com una coacció. A més, jo no sóc el qui ha de parlar.

Suposo —ha afegit— que el primer que serà cridat serà el President de la Cambra, senyor Alba.

Seguidament, el senyor Lerroux, des del Palau Nacional ha marxat al Congrés.

Una visió de la crisi i les seves possibles solucions

Donada la contextura de la Cambra, tot govern que amb ella pretengui formar-se, ha de tenir una talla molt semblant a la de l'actual. Però això, que a primera vista és d'una gran simplicitat, pot presentar diversos esculls.

No fa molts dies, el senyor Melquiades Alvarez, en tenir coneixement de l'informe del Tribunal Suprem, ha dit a alguns periodistes que, en unió del senyor Martínez de Velasco, es proposava parlar amb absoluta claretat al cap del Govern. Tant els liberals demòcrates com els agraris, no recolzarien altre Govern presidit pel senyor Lerroux, de produir-se la crisi, com sembla que es va a produir.

Per les notícies que tenim, no creiem que el grup del senyor Gil Robles segueixi aquesta mateixa trajectòria, però el que seria difícil és que s'avingués a seguir en la mateixa situació que en l'actual Gabinet, o sigui que, tenint major nombre de diputats que cap partit, quedés amb menor representació dintre del Govern. Per aquesta banda, cal conèixer l'actitud del Partit Radical. ¿Estarà disposat el grup que acabdilla el senyor Lerroux a recolzar un Govern no presidit per ell? Existeix un deure moral per a contestar afirmativament a aquesta pregunta; però potser, examinant les conveniències polítiques de la situació en què es troba el partit, obtindriem una negativa i, tot el més, la possibilitat d'un ajut condicionat exclusivament al senyor Gil Robles, però a ningú se li amagarà que potser aquesta fos la solució menys viable per portar a la pràctica.

Concretament, i pel molt que sobre això s'ha discutit, convé fer-ho públic, suposem que si s'intentés una solució Martínez de Velasco, no trobaria dificultats en el camp populista, a reserva, és clar, de determinades condicions i de conservar sempre la representació en el Govern d'acord amb la força numèrica i a la importància de cada partit.

Aquesta és, en síntesi, la posició que els peons tenen sobre el tauler polític. La mà encarregada de moure'ls és la que haurà d'estudiar molt detingudament la forma en què convé obrir el joc, perquè el seu desenrotllament sigui el més normal i senzill possible, vencent amb habilitat les dificultats que semblen presentar-se i amb la vista fixa abans que tot amb les conveniències d'Espanya.

Una referència del Consell de ministres i de com va plantejar-se la crisi

Madrid, 29. — La gran extensió del Consell de ministres d'avui, no pot atribuir-se en la seva totalitat a l'afer de les penes capitals que s'han examinat. Encara que els consellers han quedat reunits pels volts de les deu, com que el despatx ordinari era ampli, no han començat a ocupar-se de les sentències de mort fins a dos quarts de dotze del matí. Com és lògic, la que major interès requeria, era la recaiguda contra el diputat socialista Gonzàlez Peña.

En torn d'aquest afer, ha versat ja des d'aquest moment gairebé tota la discussió. El cap del Govern ha invitat a tots i cada un dels ministres perquè exposessin el seu criteri. Els ministres han estat parlant d'esquerra a dreta amb l'ordre que en tal direcció té cada un en la taula del Consell. Les diverses opinions es poden fàcilment suposar en conèixer-se el resultat de les deliberacions. Alguns ministres s'han estès en consideracions.

Com s'esperava, els ministres de la Ceda, l'agrari i el representant de Melquíades Alvarez s'han mostrat oposats a la concessió de l'indult. Els ministres radicals han tingut bones raons per a defensar la seva tesi sobre l'indult, raons tant d'índole política com d'altra espècie.

Quan han acabat els ministres, el cap del Govern ha dit:

—Senyors. Cada un de vostès ha exposat el seu pensament i com pot veure's, són majoria els que proposen l'indult. En conseqüència el Consell de ministres, per majoria, acorda proposar a S. E. l'indult del condemnat Gonzàlez Peña.

Resolt aquest cas, en torn del qual giraven les dificultats, les altres sentències de pena de mort foren fàcilment resoltes en el sentit d'indult i aleshores han tornat a parlar els ministres de la Ceda, i amb la seva actitud s'han solidaritzat, el representant agrari i el liberal demòcrata. Les manifestacions han estat en el sentit que en vista de la decisió recaiguda es veien obligats a abandonar el Govern.

El cap del Govern no ha pogut estranyar-se d'aquesta actitud, que ja esperava, però en compliment del seu deure, ha fet una apellació al patriotisme dels discrepants i els ha exposat les dificultats que podrien derivar-se de la seva actitud en la política nacional per la ruptura del bloc que fins ara ha vingut governant.

Els representants de la Ceda han insistit en la seva posició i en vista d'això el cap del Govern ha desistit de continuar pregant que deixessin l'actitud d'intransigència i ha manifestat el seu propòsit de posar l'afer en mans del President de la República per a la seva resolució.

Immediatament el cap del Govern ha aixecat el Consell i els ministres de la Ceda s'han adreçat al domicili del senyor Gil Robles per tal de donar-li compte del resultat de la reunió ministerial. Poc després, els ministres arribaven al domicili del senyor Gil Robles, i s'han mostrat en absolut reservats.

LES CONSULTES

S. E. vol solucionar la crisi ràpidament

Madrid, 29. — Al Gabinet de Premsa de la República han manifestat que S. E. es proposava substanciar la crisi amb rapidesa. Les consultes seran personals o per escrit, de personalitats o per delegació, amb l'objecte de no interrompre la tramitació de les consultes.

L'ordre de les consultes serà el següent: Sr. Alba, com a president de la Cambra; Besteiro, com a ex-president; els senyors Azaña, Martínez Barrio i Samper, com a ex-presidents del Consell de ministres i després els representants dels grups parlamentaris per ordre d'importància numèrica d'aquests i començant pel senyor Gil Robles.

Els senyors Alba i Besteiro cridats a consulta

Madrid, 29. — A un quart de sis arribà al Palau Nacional per tal d'evacuar la seva consulta el president de la Cambra senyor Alba.

A les 5'25 arribà l'ex-president de la Cambra, senyor Besteiro.

El senyor Alba aconsella un Govern igual o semblant al dimissionari

A dos quarts de sis sortí el senyor Alba, manifestant a preguntes dels periodistes que respecte a la seva consulta hauria pogut produir-se la nota de la crisi del 2 d'octubre.

Al meu judici —seguí dient— no és possible oblidar el règim d'una República parlamentària, en el qual els Governs de transició no poden viure sinó en virtut de mútues transaccions.

Ara és absolutament impossible pensar en la dissolució de l'actual Parlament, puix que s'han d'atendre els problemes econòmics de pressupostos i de l'atur obrer, així com els d'Europa i del món i la revisió de la Constitució.

També és un problema, al qual s'ha d'atendre, la preparació de la llei Electoral. Per tant, no cap altra solució que un Govern igual o anàleg al dimissionari per tal d'atendre els referits problemes.

El senyor Besteiro creu que ha d'evitar-se que s'accentuï el caràcter dretista del Govern

Madrid, 29. — Des de les 5'25 fins a les 6'05 estigué el senyor Besteiro al Palau Nacional. En sortir digué:

—Avui és un dia de moltes emocions per a mi, però que no tenen res a veure amb el moment polític.

Donat els termes de la consulta que he sotmès a S. E. li he dit que em semblava que la solució més adequada era la d'evitar que s'accentuï el caràcter dretista que estava bastant marcat en el últim Govern.

—¿I quins són els motius de la vostra emoció?

—Els indults per tractar-se de persones amb les quals he conviscut i a les quals m'uneixen llaços d'estreta amistat.

Afegí que no sabia si per la minoria socialista hi aniria un altre representant, ja que ell havia evacuat consulta com a ex-president de la Cambra.

Acabà manifestant que no creia que la solució de la crisi fos llarga.

Martínez Barrio aconsella un Govern de concentració republicana

Madrid, 29. — A les sis i cinc minuts de la tarda arribà al Palau Nacional el senyor Martínez Barrio, el qual es mostrà en extrem reservat amb els periodistes. A requeriment d'un operador cinematogràfic, digué unes paraules davant el micròfon. El cap d'Unió Republicana s'expressà així:

—Espero i desitjo que la crisi es resolgui en bé de la República i d'Espanya.

A dos quarts de set de la tarda sortí el senyor Martínez Barrio de Palau i lliurà als periodistes la següent nota:

«Govern de concentració republicana en el qual estiguin representats els partits d'oposició per tal d'intentar la pacificació espiritual del país, i fer, en moment oportú, una nova consulta electoral.

Cualsevol solució de tipus diferent ens deixarà en actitud expectant i vigilant, sense que pretenem destorbar ni creiem convenient a l'interès de la República comprometren's a tal collaboració.

Samper, aconsella un Govern igual al dimissionari, presidit per Lerroux

Madrid, 29. — A tres quarts de set de la tarda arribà al Palau Nacional el senyor Ricard Samper. En sortir el senyor Samper digué als periodistes:

«El mateix Govern fins que acabi de fer allò que li incumbeix, és a dir, amb homes nous amb idèntics o semblants, fins que la tripulació acabi el viatge emprès. Si això no fos possible, la situació general d'Espanya, la necessitat de liquidar-se serenament el procés revolucionari i la de superar amb tendència a la pacificació dels esperits els antagonismes extrems que tenen entre si dretes i esquerres indueix la formació d'un Govern en què prevaleixi la política de centre, i com la tal política resulta genuïnament representada pel partit radical, és a aquest a qui pot atribuir-se l'obligació de reconstruir o reorganitzar el Govern sota la presidència del senyor Lerroux, amb predomini dels elements radicals i d'aquestes Corts.

El senyor Azaña evaquà la seva consulta per escrit

Madrid, 29. — Com que en l'ordre de consultes figurava abans que el senyor Martínez Barrio el Sr. Azaña, ha estranyat els periodistes el fet que el senyor Azaña no arribés a Palau per tal d'evacuar la seva consulta. El cap del gabinet de Premsa ha manifestat als periodistes que el senyor Azaña no havia rebut a temps la citació per a acudir a Palau, segons havia manifestat el senyor August Barcia, ja que quan fou portat l'encàrrec al seu domicili, el senyor Azaña no hi era, perquè havia assistit a un enterrament.

A aquesta hora hom ignorava si el senyor Azaña evacuaria la consulta personalment, o si ho faria per escrit, o si, en lloc d'ell, ho faria el cap de la «Izquierda Republicana», senyor Barcia.

Posteriorment, en donar-se per acabades les consultes d'avui, el cap del gabinet de Premsa ha dit que el senyor Azaña havia evacuat la seva consulta per escrit, per mitjà d'una carta que havia dirigit al President de la República.

Com en crisis anteriors, quan hi ha hagut alguna consulta per telèfon o per escrit, el President de la República no ha fet públic el text de la consulta, si el consultant no ha palesat desigs que es fes el contrari. A aquest respecte hom recordarà que en una consulta anterior es va fer pública la consulta evacuada per telèfon pel senyor Abadal.

Gil Robles: un Govern fort «que liquidi justicieramente el moviment revolucionari»

El cap de la C. E. D. A., senyor Gil Robles, ha arribat a evacuar la consulta moments abans que sortis el senyor Samper. El senyor Gil Robles ha romàs una hora a les habitacions del President. En sortir ha manifestat que havia aconsellat al President la formació dintre aquestes Corts, naturalment, d'un Govern fort que, prèvia una liquidació justiciera i ràpida del moviment revolucionari, pogués escometre els problemes fonamentals de la restauració econòmica, atur obrer i preparació de la reforma constitucional.

— ¿De quina manera creieu que es resoldrà la crisi? — hom li ha preguntat.

— Jo ja he dit el que pensava i he donat el meu consell al President de la República, i ell és qui decidirà.

Martínez de Velasco creu necessari allargar la vida d'aquestes Corts

A les vuit menys 20 minuts arribaren a Palau els senyors Martínez de Velasco i Melquiades Alvarez. A la sortida el senyor Martínez de Velasco digué:

—Us donaré una referència verbal de la meva consulta. Partint del suposat, que per mi és quelcom evident, de la necessitat de perllongar la vida d'aquestes Corts fins que es pugui arribar a la proposta d'una reforma constitucional, he aconsellat al President de la República la constitució d'un Govern que pugui viure dintre d'elles, obertes amb completa dignitat i que fos capaç d'imprimir una gran activitat a les seves determinacions d'escometre la resolució dels múltiples problemes avui pendents entre els quals és de capital importància el que es relaciona amb la situació de les nostres Finances, atur obrer, llei electoral, etc.

Al meu judici —afegí— això va molt ràpid i crec que demà a la una acabaran les consultes i que a la tarda hi haurà encàrrec de formar Govern.

Melquíades Alvarez vol un Govern com el dimitit

A dos quarts de nou, sortí el senyor Melquiades Alvarez, el qual declarà:

—La cosa és molt senzilla i queda explicada en quatre paraules. He aconsellat la formació d'un Govern, dintre d'aquest Parlament, que sigui semblant en la seva trajectòria a l'actual; un Govern que tingués la suficient autoritat i que disposés del vot de la majoria per a portar a la pràctica i ultimar no solament els problemes pendents, sinó que també els pressupostos, sense que amb cap pretext sigui retardada la seva aprovació, sense que el Govern trontolli i provoqui l'hostilitat del país.

Els que seran consultats avui - Per l'Esquerra ho serà el senyor Santaló

Madrid, 29.—Al gabinet de Premsa de la Secretaria, hom ha manifestat que havien quedat acabades, per a avui, les consultes. Després s'ha dit que l'ordre de consultes, en el dia de demà, serà el següent:

A les 11: el senyor Cambó, pels regionalistes; la persona que designin els socialistes; el senyor Santaló per l'Esquerra; el senyor Miquel Maura, pels conservadors; la persona que designin els nacionalistes bascos, puix que el senyor Horn és a Bilbao; el senyor Barcia, pel partit de «Izquierda Republicana»; els senyors Chapaprieta i Abili Calderon, pels independents; el senyor Ciril del Rio, pels progressistes, i el senyor Sànchez Romàn, pel partit «Nacional Republicano».

S. E. ha signat els indults

Madrid, 29. — Després del senyor Melquiades, ha estat al Palau Nacional, el sots-secretari de la Presidència, el qual, en sortir, ha manifestat que havia portat a la firma del President els decrets aprovats en el Consell d'aquest matí. S. E. ha signat aquests decrets, entre els quals figuren els indults a la pena de mort i el decret regulant el règim d'alcohols.

ABANS D'EVACUAR LA CONSULTA

Aquest matí es reunirà la minoria socialista

Madrid, 29. — Per a demà ha estat convocada, a una de les seccions del Congrés, la minoria socialista. Hom sap que un dels afers que es tractarà a la reunió, és el referent de si acudiran a la consulta davant el Cap de l'Estat, i, cas que es prengui l'acord afirmatiu, qui haurà de representar la minoria.

COMENTARIS I PRONOSTICS

Una conversa que és comentada

Madrid, 29. — En un cafè cèntric sostingueren aquesta tarda una animada conversa el senyor Ciril del Rio i el cap de la minoria socialista senyor Negrin.

Donada la significació política del senyor del Rio i l'actitud del partit socialista, a aquesta conferència se li ha donat gran importància, però preguntat després en el Congrés l'ex-ministre d'Agricultura sobre l'abast d'ella, digué que s'havien limitat a parlar de diferents assumptes, i cap d'ells relacionat amb la situació política, ni molt menys amb la posició que hagi d'adoptar el partit socialista en el desenvolupament del plet polític plentejat.

El T. de G.

(Ve de primera pàgina)

L'adhesió dels senyors Jiménez Asua i Barcia i la intervenció del fiscal

A continuació s'adhereixen, sense pronunciar informe de cap mena, els senyors Jiménez Asúa i Barcia, i fa ús de la paraula el fiscal de la República, senyor Gallardo, el qual qualifica la intervenció del senyor Ossorio i Gallardo de disgregacions estratègiques arran del punt en qüestió, que, al seu judici, ha tractat molt superficialment.

Diu que ningú no ha negat la possibilitat de la recusació. Ara bé, en no posseir el Tribunal de Garanties una llei semblant a l'esmentada pel senyor Ossorio i Gallardo, relativa al Senat de l'any 1845, hi ha que acudir a la llei d'Enjudiciament criminal, i aquesta no permet recusacions sense causa. Entén que la qüestió està en si hi ha o no causa, ja que recusar sense causa és sempre perillós.

La qüestió té el matís de si existeix interès directe o indirecte, o bé si aquest ha de constituir matèria personal o pot ésser d'índole política.

Assenyala les delimitacions jurídiques en virtut de les quals pot establir-se la delimitació de les diferències entre el caràcter personal o polític.

Considera que seria indiscret esmentar les activitats polítiques realitzades per altres vocals d'aquest mateix Tribunal i que no interposa recusació per no estimar les causes.

Per altra part, sens dubte de cap mena, una recusació, almenys, suposa molèstia per al jutge recusat, i aquest és el cas del senyor Martínez Sabater, a què s'ha referit el senyor Ossorio i Gallardo, i s'estranya que ho consideri lesiu el recusat.

Rectificació del senyor Ossorio

El senyor Ossorio i Gallardo rectifica breument i agraeix, en nombre dels advocats, les paraules del fiscal senyor Gallardo, pel que aquestes han tingut de consideració per a la toga dels lletrats i han mantingut el seu punt de vista.

Es desestima el recurs

Seguidament s'aixeca la sessió pública. Ha continuat ruenit el ple en privat, i, en acabar, el senyor Serrano Pacheco, com a secretari del Tribunal, digué que s'havia desestimat el recurs de recusació pel ple.

Altres afers

L'esmentat secretari ha donat compte de les següents propostes de nomenament d'oficials lletrats:

Senyor Enric Garcia López Fernàndez de la Rasilla, senyor Santiago Chamorro, senyor Manuel Cejador, senyor Francesc Casas i senyor Pasqual Gàlvez.

Demà tornarà a reunir-se el Tribunal a dos quarts de dotze del matí.

Comentaris

L'informe del fiscal ha estat objecte de molts comentaris i es considera que el senyor Gallardo no havia estat, en la sessió d'avui, a l'alçària d'altres ocasions, pel que respecta a les seves aportacions jurídiques.

En canvi, causà una gran impressió la intervenció del senyor Ossorio i Gallardo.

El règim transitori

Llegiu LA HUMANITAT

La Lliga no tindria inconvenient a collaborar en un Govern de centre o centre-dreta

Madrid, 29. — Els diputats de la Lliga regionalista, conversant amb els informadors, han dit que ells no tindrien cap inconvenient de collaborar amb un Govern de concentració republicana, de la significació centre o centre dreta que fes una política de pacificació de tots els sectors nacionals. Desaparegudes les dificultats que poguessin oposar-se a la collaboració de la Lliga, dificultats que són de tots conegudes, aquest partit podria arribar a la collaboració personal.

Comentaris de premsa

Madrid, 29. — Sobre la situació política actual, diuen els periòdics:

«La Voz»:

«Habrà consultas y encargos de formar Gobierno declinados tras negociaciones difíciles, y al fin, como es natural, una solución, y es probable que dicha solución deje las cosas como estaban, a no ser que...

Los republicanos deben seguir con atención cuidadosa el desarrollo de la crisis planteada hoy y pensar que si esta crisis ha sido posible, es en gran parte por culpa suya.»

«Heraldo de Madrid»:

«Examinando el supuesto de la vuelta al Gobierno de cedistas o cedistas y acompañantes en el deseo de aplicar penas de muerte, ¿cómo volverían? ¿Rectificando totalmente su modo de pensar? ¿Dispuestos a votar de distinta manera que ahora cuando se plantease el problema de conceder indultos de la última pena?»

Les dames distingides d'Oviedo regalaran un bastó amb puny d'or i brillants al comandant Doval

Oviedo, 29. — Distingides dames d'aquesta ciutat tenen el propòsit d'obsequiar al comandant Doval amb un bastó de comandament, amb puny d'or i brillants, en el qual figuraran les seves inicials, com a mostra d'agraïment per la labor que ha realitzat a Oviedo per tal d'aconseguir la pacificació dels esperits i el desarmament dels revolucionaris.

Madrid, 29. — Des les cinc de la tarda fins les nou de la nit, ha estat reunida a la Presidència del Consell la Comissió que revisa els traspassos a la Generalitat de Catalunya.

En acabar la reunió, el secretari de la Comissió, senyor Gonzàlez Parrado, manifestà als periodistes que, malgrat dels esdeveniments polítics del dia, s'havia reunit la Comissió conforme s'havia anunciat. Ens hem ocupat —afegí— d'ultimar uns acords sobre Hisendes municipals de Catalunya, i hem arribat a concretar una fórmula determinada.

—En quin sentit ho heu fet? — preguntaren els periodistes.

—Això ja es dirà quant ens sigui possible fer-ho públic.

—Aquest acord, ¿el coneix el Govern?

—No. Donades les circumstàncies d'avui, i el moviment passat, no hem cregut convenient fer-ho. En el moment oportú, és a dir, quan es pugui, es donarà coneixement d'això al Govern, i res més.

—Quan torneu a reunir-vos?

—Probablement el dilluns,

Cal que els lectors i simpatitzants de la ideologia d'un diari, procurin adquirir el que necessitin dels comerciants que, amb llurs anuncis, hi aporten el seu ajut. Els elements de dreta segueixen aquesta tàctica. Cal que també la segueixin els lectors de LA HUMANITAT

La Federació de Joventuts d'A. C. R., a Madrid

El Consell Executiu de la Federació de Joventuts d'Acció Catalana Republicana en la darrera sessió celebrada prengué, entre d'altres, l'acord d'anar a Madrid a visitar els Consellers de la Generalitat empresonats.

LA PAU CIVIL

El senyor Francesc Cambó, en el discurs que pronuncià a l'Assemblea de la Lliga Catalana, defensà la tesi segons la qual la Constitució d'un Estat ha d'ésser com un tractat de pau entre els partits, com una general avinença. Posteriorment el senyor Lerroux ha fet el mateix. La idea no és nova; però li dóna especial interès la seva aplicació al cas actual d'Espanya. Davant el problema de la reforma constitucional, el cabdill del partit radical i el de la Lliga se situen en una posició eclèctica. Ells voldrien una reforma moderada que donés per resultat un text constitucional que tothom pogués acceptar i que no ferís ningú en les creences o en els interessos.

Contra les esquerres del bienni, que volen el manteniment de la Constitució laica i socialitzant de l'any 1931, i també contra les dretes que volen una Constitució reaccionària, els senyors Cambó i Lerroux sostenen la conveniència d'una solució intermèdia que vingui a ésser un tractat de pau. En lloc de la guerra dels partits al voltant de la Constitució, la pau i la collaboració en el Parlament i en el Govern. Podríem dir que aquesta és la teoria del pacifisme constitucional.

* * *

Una tal teoria és molt més seductora i poc realitzable. La Constitució d'un país és, o hauria d'ésser, el conjunt estructural dels principis bàsics del règim polític. I són aquests principis els que lògicament han de separar els partits. Si els partits poguessin avenir-se fàcilment en fixar els principis del codi fonamental, llur existència diferenciada no tindria gaire raó d'ésser. Les ideologies polítiques tenen un natural camp de batalla en l'establiment de la Constitució.

Doctrinarisme? No. Realitat d'avui i de sempre. Les Constitucions lliurement elaborades per les Assemblees populars reflecteixen la victòria d'unes tendències polítiques sobre unes altres. Si examinem els casos més recents, els de les Constitucions de la post-guerra, veurem que aquestes van ésser treballosament bastides enmig de llargues i apassionades discussions a les Assemblees constituents, i que molts de llurs punts principals i àdhuc la totalitat del text van ésser aprovats per una majoria de vots no gaire forta. I quan, més tard, algunes de les Constitucions al·ludides han estat reformades o derogades, el canvi no ha estat fet en un ambient de plàcida avinença, ans bé enmig d'una atmosfera de passió i sovint amb intervenció de la força i de la violència.

La Constitució a gust de tothom, producte d'una transacció en la qual han entrat tots els partits o almenys els més importants, és una cosa desconeguda o rara en la història política dels Estats. La teoria dels senyors Cambó i Lerroux és molt més idíl·lica que realista.

* * *

¿Vol dir tot això que les Constitucions han d'ésser una obra de partit, rigidament sistemàtica? No han d'ésser de partit, però han d'ésser de tendència. No han de respondre a un sistema clos, però han de tenir una orientació.

De transaccions i atenuacions sempre n'hi ha en aquests textos. I no és pas una excepció la Constitució de la segona República espanyola. Dins la seva tendència esquerrista, és la resultant —més encertada en l'esperit que en la lletra— d'un complex de doctrines polítiques i socials.

Si els qui sostenen la teoria de la Constitució com a tractat de pau en el sentit d'una general avinença reflexionen sobre allò que és verament un tractat d'aquesta mena, s'adonaran que no resulta fill d'una lliure transacció, ans bé hi tenen una part principal les forces respectives dels belligerants. Substituint la noció de força militar derivada de les armes per la de força política derivada del sufragi, trobarem natural que les tendències predominants dins l'Assemblea constituent posin llur marca en el codi fonamental. L'única cosa reprobable seria la inclusió de preceptes que representessin un abús de la força dominant o vencedora.

De preceptes d'aquests no n'hi ha a la Constitució de la República. Els seus preceptes més discutits i combatuts apareixen també de vegades amb un major radicalisme, en moltes de les modernes Constitucions. A base de la Constitució del 1931, les dretes espanyoles poden fer, si volen, la pau civil, que no implica de cap manera la cessació de les lluites polítiques dins el marc del règim democràtic. Mai cap Constitució dretista no ha donat a les esquerres les llibertats i les facilitats que la Constitució esquerrista del 1931 dóna a les dretes espanyoles. Si aquestes no fan la pau és perquè volen la guerra.

A. ROVIRA I VIRGILI

APARELLS FOTOGRAFICS
PRISMATICS - BINOCLES - CINEMES
PEL·LICULES - PATHE-BABY - MAQUINES
FONOGRAFS DE TOTES MENES - DISCOS, etc.
RELLOTGES - OBJECTES DE PLATA
JOIES - BRILLANTS
TOT de VERITABLE OCASIO
COMPRA, VENDA i CANVI
CASA BAGUES
Carrer de Sant Pau, 6 (prop Rambles) Tel. 14237
BARCELONA

HERNIATS (Trencats)
Les vostres hèrnies estan sempre en constant perill si no són ben retingudes. Els aparells que fabrica el tècnic i especialista PERE SIMON us donaran el màxim de garantia, i són, al mateix temps, els més econòmics. Preus: 6, 10, 15, 20, 25, 30, 40 i 50 pessetes
P. SIMÓN
EL REGULADOR
(Casa fundada el 1890) Carme, 51. Tel. 12743. Barcelona

COMPAÑIA TRASMEDITERRANEA
MADRID: Passeig de la Castellana, 14. — BARCELONA: Via Laietana, 2
LINIA RAPIDA DE GRAN LUXE BARCELONA - CADIZ - CANARIES
Sortides setmanals els dissabtes, a les 12. Efectuaran el servei les motonaus
«CIUDAD DE SEVILLA» i «VILLA DE MADRID»
LINIA RAPIDA DE GRAN LUXE BARCELONA - PALMA DE MALLORCA
Sortides cada dia (llevat dels diumenges) de Barcelona i Palma, a les 19 hores, per les motonaus
«CIUDAD DE BARCELONA» i «CIUDAD DE PALMA»
SERVEIS REGULARS ENTRE TARRAGONA, VALENCIA, ALACANT I PALMA DE MALLORCA, BARCELONA - MAO I BARCELONA - EIVISSA
LINIA COMERCIAL AMB ESCALES A TOTS ELS PORTS DE LA MEDITERRANIA, NORD D'AFRICA I CANARIES. — Sortides quinzenals de Barcelona els dijous. LINIA COMERCIAL BILBAO - CADIZ - CANARIES, AMB ESCALA A TOTS ELS PORTS DEL NORD D'ESPANYA. — Sortides quinzenals de Bilbao els dijous. LINIA RAPIDA REGULAR ENTRE ESPANYA I TERRITORIS DE LA GUINEA ESPANYOLA (FERNANDO POO). — Sortides el dia 17 de cada mes, amb escales a València, Alacant (facultativa), Cartagena (facultativa), Càdiz, Las Palmas, Santa Cruz de Tenerife, Río de Oro (facultativa), Monròvia o Freetown (facultativa), Santa Isabel de Fernando Poo, Bata (facultativa), Kogo i Río Benita (facultativa) pels vapors
«PLUS ULTRA» i «LEGAZPI»
LINIA RAPIDA REGULAR ENTRE BARCELONA I VALENCIA
Sortides de Barcelona els dilluns i dijous, a les 20 hores
«CIUDAD DE VALENCIA»
Preu a coberta: 9'00 pessetes. Bitllets d'anada i tornada a preus reduïts
SERVEI QUINZENAL MEDITERRANIA - CANTABRICA
amb escala a tots els ports de la Península. Sortides de Barcelona els dimecres
LINIA REGULAR ENTRE BARCELONA - ALACANT - ORAN - MELILLA VILLA ALHUCEMAS - CEUTA I VICE-VERSA
Sortides de Barcelona cada diumenge, a les 8 hores; d'Alacant els dimarts, d'Oran els dimecres, d'Oran cap a Alacant els dimarts, i d'Alacant cap a Barcelona, els dimecres

MERCAT D'OCASIONS
COMPRA / VENDA / CANVI
DE MOBLES, PIANOS, RADIOS, CAIXES DE CABALS, MAQUINES D'ESCRIURE I DE COSIR, MALETES, DISCOS, etc.
TOT D'OCASIO
CORTS CATALANES, 414
Telèfon 30422 BARCELONA

CAMISERIA
Ferrer Batlles
36, Boqueria, 38
Especialitats — Camises a mida — Adam i model RAGLAN (patentada).
MITGES «FERRO» (de garantia).
PREUS BARATISSIMS

"LA PORTORRIQUENA"
Cafès torrats de collita pròpia
HISENDES DE SANT FELIPE I LIMON, PUERTO RICO
Plaça Bonsuccés, i Xuclà, 25 - Telèfon 20112

Ybarra y C.ª, S. en C.
Línies regulars de grans vapors per als destins que es detallen
SERVEI RAPID ENTRE BARCELONA I BILBAO
Sortides tots els DIMECRES a la nit cap a València, Alacant, Màlaga, Sevilla, Vigo, Villagarcia, Corunya, Musel, Santander i Bilbao.
Alternant-se les escales de:
Tarragona, Ceuta i Huelva cada dues setmanes
Sant Carles i Ferrol cada dues setmanes
SERVEI CORRENT ENTRE BARCELONA I BILBAO
cada dues setmanes.
Sortides els DIVENDRES a la nit, cap a Tarragona, Sant Carles i Vinaroç, València, Cullera, Alacant, Cartagena, Agullas, Almería, Melilla, Motril, Màlaga, Ceuta, Càdiz, Sevilla, Huelva, Vigo, Marín, Villagarcia, Ferrol, Corunya, Avilès, Musel, Santander, Bilbao i Pasajes.
SERVEI ENTRE BARCELONA, SETE I MARSELLA
Sortides quinzenals els dijous cap a Sète i Marsella
Servei quinzenal cap a GENOVA
La càrrega es rep al Tinglado de la Companyia, Moll del Rebaix.
Telèfon 13585
SERVEI RAPID CAP AL BRASIL - PLATA
per moto-transatlàntics correus espanyols
Sortides fixes cada 21 dies
Cap a SANTOS, MONTEVIDEO i BUENOS AIRES sortirà el dia 9 d'Abril del 1935, la magnífica motonau
Cabo San Agustín
que admetrà passatgers i mercaderies
La càrrega es rep fins la vetlla del dia de sortida, al tinglado núm. 1 del Moll de Balears, Telèfon 18274
VIA LAIETANA, 7 TELEFON 22057
Consignataris:
Fill de Ròmul Bosch, S. en C.
VIA LAIETANA, 7 TELEFON 22057

CLINICA GALLEGO
13, Nou de la Rambla,
VIES URINARIES
Avariosi. - Matriu. - Blenorràgia. - Tractaments moderns. - Impotència. - Diatèrmia. - Alta freqüència. - Raigs X. - Anàlisis clínics (sang, orina)
Consulta de 10 a 1 i de 4 a 9
Diumenge, de 10 a 1

El bon comerciant té el deure d'anunciar als diaris que pel seu tiratge li ofereixen garantia de difusió del seu article, sense preocupar-se de la seva ideologia.

Per a vestir amb elegància i per pocs diners
CASA BASTIDA
Passeig de Gràcia, 18
Gran Basar de Sastreria i Camiseria sistema Nord-Americà
Els nostres aparadors us ho demostraran amb nombrosos maniquins de cera, amb vestits de teles de gran gust i bona qualitat i estils de la més perfecta distinció, a uns preus incompetibles.
Els nostres articles i els nostres preus sempre han respost a la mateixa idealitat: facilitar LA MAXIMA ELEGANCIA AL MES BON PREU, amb vestits, camises, pijames, barrets, corbates i gèneres de punt.
Vestits a 15, 25, 40, 50 i 60 Ptes. - Pantalons a 4'95, 7, 8, 10 i 15 Ptes.
Camises zèfir a 4'95 i 7'95 ptes., i de seda a 12 i 15 ptes.
Pijames a 5'95, 7'95, 12 i 15 ptes.
Si l'elegància ha estat en altres temps només privilegi dels afavorits per la sort, la Casa BASTIDA ha creat una fórmula que la fa accessible a totes les classes socials.
SECCIO A MIDA:
SECCIO DE VESTITS DE NEN per a totes les edats i de totes les formes, amb teles de gran gust, estil anglès, a mida, des de 40 pessetes.
SECCIO DE VESTITS D'HOME, diferents formes i teles de gran fantasia, estil anglès, a mida, des de 50 pessetes.
SECCIO DE VESTITS ESPORT, en tots els estils, gèneres de gran fantasia, estil anglès, a mida, des de 50 pessetes.
SECCIO DE VESTITS D'ETIQUETA: Smokings, Fracs, Jaqués, des de 100 pessetes.
Tenim una secció ultra ràpida en la qual podem confeccionar tota mena d'encàrrecs en quatre hores, com també una secció de gran luxe, on es confeccionen tota mena de vestits amb bons folros i acurada confecció, amb un 50 per 100 menys que els nostres competidors.
Considerem l'estalvi la cosa més essencial; obsequiem els nostres clients amb segells d'Estalvi de la Caixa de Pensions per a la Vellesa i altres presents, en proporció amb l'import de la compra.
NOTA: Els que de fora vulguin servir-se de la nostra casa poden escriure, adjuntant 0'50 pessetes en segells, i rebran figurins, mostres i un sistema especial per a prendre les mides, amb les instruccions per a rebre l'encàrrec abans dels cinc dies.
NOTA IMPORTANT: Si visiteu l'Exposició de l'Art del Vestir, no deixeu de veure l'estand número 160, on la CASA BASTIDA us confirmarà que no hi ha com aquesta casa per a vestir elegant per pocs diners.

·ELS ESPORTS·

EL FESTIVAL DEL C. N. BARCELONA

Enriqueta Soriano va batre el rècord d'Espanya dels 200 metres braça, amb una marca internacional --- Brull, Navarro i Sabata recuperaren el rècord d'Espanya dels 3 x 100 estils

El dijous passat tinguérem ocasió d'assistir a un gran festival en el qual no solament s'intentava millorar alguns rècords, sinó també donar una prova de companyonia a aquell que fins ara ha estat entrenador i company de Club Josep Pinillos. Pinillos va voler acomiadar-se de nosaltres en una ocasió que fos memorable i ben segur que ell mateix en servarà un bell record, no solament per l'èxit assolit pels nedadors participants, sinó també per les moltes proves de simpatia que li feren present tots els allí reunits.

La sorpresa màxima, la més emocionant, la que ens deixà amb el cor oprimit durant uns minuts, fou la gran campiona Enriqueta Soriano. La cursa que realitzà no és per a descriure-la amb una gran alabança; tot el que es digui per tal de fer comprendre als que no veieren quina fou l'actuació d'Enriqueta, no serà prou per a concretar el que nosaltres presenciàrem. Amb un estil enèrgic i un entusiasme extraordinari, rebaixà el seu antic rècord de set segons i assolí un triomf ben merescut i obtingué una marca internacional que la classifica com una positiva esperança de la natació espanyola.

Felicitem la campioníssima nedadora, la qual tingué ocasió de veure premiat el seu esforç amb una fantàstica ovació delirant que li tributà el públic en finalitzar la cursa.

Brull, Navarro i Sabata aconseguiren tornar un rècord a Catalunya que havia passat a possessió de Castella. Tots ells foren dignes de la confiança que els aficionats tenien en ells posada. Amb una voluntat i un amor propi extraordinari, no defalliren un sol moment i palesaren una seguretat absoluta digna dels nombrosos aplaudiments que els otorgàrem els entusiastes allí presents. Cal destacar el temps aconguit per Sabata, en els 100 metres, el qual sense estar molt entrenat féu una cursa meravellosa que el conceptua com el nedador de sempre: de veritable campió. Brull i Navarro, sense fer els seus millors temps, estigueren a l'altura de les seves extraordinàries facultats.

Andreu Lepage no pogué apropiar-se del rècord dels 300 metres d'una manera incomprensible (ja que en els entrenaments ho havia fet de sobres) i estem segurs que quan vulgui pot enderrocar un rècord que roman imbatut des de fa molt de temps.

Els 5 x 50 fallaren també al que hom havia pensat. Els viratges deficients i estar alguns dels nedadors que formaren l'equip un xic fatigats per anteriors intents realitzats, foren les causes que malograren la cursa.

Carme Soriano, sense tenir un dia molt feliç, realitzà una cursa excellent, i no pogué arribar al que es proposava per molt poca diferència. Mary Bernet fou la seva rival, molt digna en tota la cursa, i emprà un temps excellent.

En resum, doncs, un balanç força acceptable susceptible de millorament i que ens fa esperar a no tardar gaire noves victòries dels nostres nedadors, que deixen ben palesades les seves possibilitats i les seves aptituds.

J. BRAU

BUTLLETI DE LA NEU

SERVEI DEL CENTRE EXCURSIONISTA DE CATALUNYA

LA MOLINA (Font Canaleta, 1.800 m.). — 60 cms., Neu amb crosta.

NURIA (Santuari, 2.000 m.). — 90 cms.

ANDORRA (Refugi d'Envallira, 2.124 m.). — 190 cms. Neu primavera.

RASOS PEGUERA (Xalet Refugi, 1.800 m.). — Al Refugi, 30 centímetres. A les pistes, 110. Neu primavera.

VALL D'ARAN (Port de la Bonaigua, 2.070 m.). — Manca informació.

CAMPRODON (Pistes de Molló, 1.500 m.). — No hi ha neu.

CICLISME

La XXIII Festa del Pedal a Sabadell

En la seva darrera reunió, el Comitè Organitzador de la gran diada del ciclisme popular que tindrà lloc el 26 del proper maig a Sabadell, va acordar dirigir-se als constructors i venedors de bicicletes i invitar-los a cooperar en l'obra caritativa de l'esmentada festa amb la concessió d'una bicicleta per al concurs que cada any es celebra. Es de creure que l'exemple d'alguns que vénen concedint una màquina tindrà aquest any més imitadors. Amb tot, l'esmentat Comitè prega als constructors, representants i venedors que no estiguin en condicions de fer tan estimable oferiment, que vulguin lliurar a la Comissió organitzadora nota de preus i condicions a fi efecte d'ésser estudiades i de veure si la subscripció iniciada permet esmerçar cabals en bicicletes.

Han estat cursades circulars a totes les entitats i centres de ciclisme així com a diversos industrials del cicle i d'altres a l'objecte d'engroixir la subscripció destinada a l'adquisició de bicicletes.

El Comitè organitzador de Barcelona que es troba en íntim contacte amb el de Sabadell ve recollint les més optimistes impressions i hom creu que la tan activa ciutat del Vallès novament aconseguirà que la Festa del Pedal sigui el 1935 un esdeveniment.

ATLETISME

El programa oficial de proves per a diumenge

La F. C. d'Atletisme ens tramet el següent programa de les proves que es disputaran demà, diumenge, al matí:

A la Bordeta. — A les 10: Primera Jornada del Campionat de Catalunya de Lluita a la Corda, organitzat per la F. C. d'Atletisme. Camp del Centre d'Esports i Excursions.

Al Parc de la Ciutadella. — A les 10'30 i a les 11: Cursa a peu i marxa per a veterans. Organització, Acció Atlètica.

A l'Estadi. — Martx inter-universitari Dret-Medicina. Organització, B. U. C.

A la Floresta. — A les 10 del matí: Primer Campionat de Cross dels Grups Escolars (masculí i femení), 4.000 i 1.500 metres. Organització, F. A. E. G. E.

A La Bordeta. — Matx interclub: Centre Esports i Excursions (equip B) contra Centre Gimnàstic Barcelonès. Organització, C. E. i E.

DEMA, DIUMENGE, AL PARC

Les curses a peu i marxa atlètica per a veterans

Ens comunica Acció Atlètica, que demà, diumenge, dia 31, tindrà lloc dintre el Parc de la Ciutadella, la cursa a peu i la marxa atlètica per a veterans.

Per tal de donar més facilitats als participants, la inscripció segueix oberta i es tancarà una hora abans de començar les proves.

La sortida de la cursa a peu es donarà a les 10'30 i la de marxa a les 11 en punt del matí.

Tots els participants hauran de presentar-se a recollir el dorsal al Cos de Bombers del Parc, i amb temps suficient, car les proves començaran amb tota puntualitat.

Hom fa avinent que sols podran actuar i tindran dret a premi els atletes que no hagin participat en cap competició des de la temporada del 1930-31 inclusiu i tinguin trenta anys d'edat. Es recomana els que no estiguin en aquestes condicions s'abstinguin de presentar-se, car de comprovar-se que no reuneixen les esmentades condicions, seran descassificats.

La primera jornada del Campionat Català de Lluita a la corda

Demà, diumenge, al matí, al camp del Centre d'Esports i Excursions (carrer Badal, La Bordeta), tindrà lloc la Primera Jornada del Campionat de Catalunya d'enguany de Lluita a la Corda, que ha aconseguit una nodridíssima inscripció. En aquesta Jornada inicial es disputaran les següents lluites:

A les 10: U. E. de Catalunya-Ateneu O. Martinenc (equip A).

A les 10'30: Unió Gimnàstica i Esportiva - Ateneu O. Martinenc (equip B).

A les 11: Base Aero-Naval-Ateneu Enciclopèdic Sempre Avant. (Descansa l'equip del Centre Gimnàstic Barcelonès.)

El pesatge dels equips inscrits s'efectuarà avui, dissabte, al Centre Gimnàstic Barcelonès (Joaquim Costa, 22, 3er.)

VENDA I CLINICA D'ENCENEDORS
CASA SUBIROS
Hospital, 42 - Tel. 13651

REM

Els Campionats d'Espanya d'enguany

La Federació Espanyola de Societats de Rem, ha acordat delegar al Club de Rem Barcelona per a l'organització dels Campionats d'Espanya d'outrigger i skiff, d'enguany, els quals tindran lloc en aigües del port de la nostra ciutat.

BOXA

AVUI A L'IRIS PARK

La quarta jornada dels Campionats Amateurs de Catalunya

Avui correspon celebrar-se la quarta jornada d'aquesta competició amateur que amb tan innegable èxit ve portant a terme la nostra F. C. de Boxa. En aquesta reunió acabaran les eliminatòries dels militants del pes ploma, que dissabte passat no pogueren actuar degut al nombre crescut de participants que hi han hagut en aquesta divisió.

Per a completar aquesta vetllada es celebraran també les eliminatòries que es puguin dels boxadors pesos lleugers.

De metge de torn correspon al doctor Martínez Moreno.

Schmeling contra Max Baer, el mes de juny

Nova York, 29. — Joe Jacobs, «manager» de Max Schmeling, ha dit que el seu pupil vindrà als Estats Units a les darreries del mes d'abril, per tal de preparar-se convenientment en territori americà, per al combat que haurà de disputar amb el campió del món Max Baer.

Jacobs ha donat per descomptat la celebració de l'aludit encontre, que — segons ell — tindrà lloc a Xicago el mes de juny.

Jacobs assegura, a més, que aquest combat l'organitzarà el Madison Square Garden.

FUTBOL

DEMA, DIUMENGE, A ST. ADRIA

Un partit entre el Badalona i una selecció del Barcelona

Demà, diumenge, a un quart de cinc de la tarda, tindrà lloc en el camp del Badalona F. C., un interessant partit entre una forta selecció del F. C. Barcelona i el primer equip del Badalona.

Aquest partit ha estat contractat pel Consell Directiu del Badalona, amb la finalitat de preparar el seu primer equip per al vinent Torneig de Promoció a la Primera Categoria.

BASQUETBOL

Aquesta tarda, al Gran Price

Avui, a dos quarts de sis de la tarda, hi haurà un altre festival de basquetbol a l'espaiosa sala del «Gran Price». El programa es desenvoluparà per l'ordre següent: un partit entre dues seleccions femenines, una partit entre el F. C. Barcelona i l'Intendència, i, per últim, un partit entre possibles i probables seleccionables per a anar a Ginebra a la competició de la Copa d'Europa.

HOCKEY INTERNACIONAL

Un partit Espanya-Austria, a Madrid

Madrid, 29. — Segurament, el dia 14 d'Abril tindrà lloc, a Madrid, un partit de hockey entre les seleccions d'Espanya i Austria. També és probable que, aprofitant la vinguda dels austríacs, es celebri un partit entre les seleccions de Madrid i Viena. La selecció madrilenya es formarà a base dels equips de la Fundación del Amo, amb reforços de l'Atlètic i d'algun altre club.

Aquesta darrera selecció no podrà ésser integrada per tots els millors jugadors castellans, perquè els del Club de Campo hauran emprès la seva acostumada excursió per Alemanya.

OBITUARI

En el transcurs de la present setmana ha deixat d'existir el pare dels volguts companys i excellents nedadors del C. N. Barcelona germans Cabrejas. Persona plena de simpatia i esportiu de cor, fou un gran entusiasta de la natació i procurà inculcar als seus fills les normes més nobles que en sí proporciona l'esport. No cal dir que sentim sincerament la seva pèrdua i ens associem al dolor de la família, especialment dels esmentats companys.

ANUNCIS PER PARAULES
Les dues primeres ratlles 1'00 pesseta
Cada ratlla de més ..... 0'30 »

HOSTES I PENSIONS
PENSIO ANDREU, per estada, viatgers, abonaments i coberts, bany i tel. Duc de la Victòria, 5, p.
HABITACIO independent, sol, balcó carrer, sols dormir. Diputació, 137, 2on.
PENSIO gairebé gratis. Proveu-ho i ho comprovareu. Unió, 15, 1er. 1ra.
PENSIO EUZCADI - cuina immillorable, calefacció, bany, telef. bons preus. Rambla Canaletes, 6, 4art.
RONDA SANT ANTONI, 57, 3er. 1ra. Habitació dormir, independent.
PENSIO casa particular a tot estar ptes. 5, falten 3 senyors. Carme, 10, 3er. 1ra.
HABITACIO independent, per a senyor o senyoreta. Layret, 152, 4rt. primera.
PENSIO «La Mundial». Hospital, 125, pral. tot estar o sols dormir. Bany i telèfon.
ES DESITJA senyoreta tota pensió. Mallorca, 344, 4art. 1ra.
CASA PARTICULAR, habitació, balcó carrer, carrer, per a senyor sols dormir. Rbla. Flors, 24, 3er., 2na.
TALLERS, 63, pral. pensió econòmica bany, dutxa.

DIVERSOS
DESPATX complet venc a preu molt reduït per traslladar-me a fora. Escriure a LA HUMANITAT núm. 535.
CORREDOR, vins i olis a domicili es sollicita. Escriure LA HUMANITAT núm. 201.
XALET modern, espaiós jardí i horta, a 26 minuts Plaça Catalunya. Venc immillorables condicions. Dirigir-se a LA HUMANITAT núm. 153.
LLOGARIA dos pisos en una mateixa casa, moderna i céntrica fins a 90 ptes. Escriure a LA HUMANITAT núm. 159.
VENC AUTO d'ocasió 10 HP. bon estat i condicions immillorables. - Escriure a LA HUMANITAT núm. 161.
MODES, confecció acurada de vestits i abrics per a senyora i nena. - Preus moderats. Rocafort, 154, pral., 1a.
ANGEL MARTI. Taller d'enquadernació (Martínez de la Rosa, 17. Telèfon 75352 - Barcelona).
VENC BOTIGA comestibles amb habitació, bones condicions, per no poder atendre negoci. - Escriure LA HUMANITAT núm. 203.
PIS PER LLOGAR, Borrell, 122, prop Corts i Diputació; 20 duros.
CASA A TARRAGONA c/. Sant Pere, 18, venc per 14.000 ptes. 100 ptes. al mes. Esc. LA HUMANITAT núm. 204.
PIS, 80 ptes., Passatge Prunera, 10. P. S., prop Entença.
LLOGO BOTIGA, pròpia per a petits industrials, 65 ptes. mes. Raó. Villarroel, 15.
MAGATZEM i BOTIGA es lloga. Salmeron, 177, interior.
SANT CUGAT, llogo torreta per deu duros al mes, llum, aigua i jardí. Raó: Sant Salvador, 73, botiga.
VIATJANT s'ofereix per a Catalunya, ram de teixits i gèneres de punt. Amb bones relacions clientela. Escriure a LA HUMANITAT núm. 150.
BOTIGA RELLOTGER traspasso bon preu. Fresser, 127 - A.

OFERTES I DEMANDES
MOSSO O COBRADOR, desitja cococació 45 anys i bones referències. Escriure a LA HUMANITAT núm. 534.
MODISTA s'ofereix a casa i a domicili. Preus econòmics. Rocafort, 154 pral. 1.a
SENYORETA taquimecanografa amb coneixements d'oficina dominant català i castellà, s'ofereix. Escriure a LA HUMANITAT núm. 162.

AJUNTAMENT

*

HONORS OFICIALS AL SENYOR MORAGAS I BARRET

L'alcalde senyor Joan Pic i Pon ha disposat que es tributin honors oficials, en l'acte de l'enterrament, al cadàver de l'eminent patrici senyor Francesc Moragas i Barret, al qual tant deu Barcelona.

El senyor Pic, acompanyat del cap de Cerimonial senyor Ribé, estigué ahir al matí al domicili del traspassat a fi de testimoniar el condol als seus familiars en nom propi i de la ciutat.

PETICIONS DELS MESTRES NACIONALS

Una comissió de mestres nacionals s'ha entrevistat amb l'alcalde senyor Pic i Pon per a queixar-se de la desigualtat de condicions que es troben els alumnes i els mestres dels grups escolars municipals i els de les escoles de l'Estat. Segons llur queixa, els alumnes de les escoles municipals gaudeixen d'avantatges com són cantines, passis gratuits de tramvies, etc., i demanaven que els susdits avantatges els tinguin també els alumnes de les escoles nacionals. A més, demanaren que els mestres d'aquestes siguin equiparats, quant a sou i gratificacions als mestres municipals.

El senyor Pic i Pon prengué nota d'aquestes peticions i oferí estudiar-les.

RESOLUCIO D'UNA SUBHASTA

Presidida pel cap de la Secció de Foment, delegat a l'efecte per l'alcalde, s'ha celebrat la subhasta relativa al subministrament de materials amb destí als treballs que durant l'any 1935 ha de practicar la brigada de Conservació d'Edificis Municipals, sota el pressupost de 33.000 ptes. Dita subhasta s'ha adjudicat provisional al «Fomento de Obras y Construcciones», per la quantitat de 31.560'90 ptes.

PER A L'ACONDICIONAMENT DE LES FORCES DE SEGURETAT

S'ha entrevistat amb el senyor Pic i Pon el tinent coronel senyor Caballero, cap de les forces d'Assalt i Seguretat de Barcelona, per tal de demanar la realització de determinades obres d'acondicionament a la caserna de la Barceloneta, a l'objecte que el més aviat possible, puguin traslladar-se a aquesta les forces de Seguretat que actualment estan estatjades en l'edifici del Parlament de Catalunya.

El senyor Pic posà en relació el senyor Caballero amb els facultatius municipals per tal que aviat pugui verificar-se el susdit trasllat.

UNA PETICIO DE LA RESIDENCIA INTERNACIONAL DE SENYORETES

El membre del Tribunal de Garanties senyor Antoni M.ª Sbert, director de l'Institut d'Acció Social, i la directora de la Residència Internacional d'Estudiantes, senyora Maria Sala, han visitat el senyor alcalde per tal d'anunciar-li que aquesta institució celebrarà enguany la clausura del curs acadèmic, amb un acte, per al qual demanen la cessió del Teatre Grec de Montjuïc, dotat de la iluminació adient, així com la Banda Municipal, i a més soliciten una subvenció per tal d'ajudar a la brillantesa de la festa.

El senyor Pic i Pon acollí amb simpatia les esmentades peticions.

SUBHASTA DE LLOCS DE MERCATS

Per tal que se n'assabentin les persones a les quals pugui interessar, es fa públic que el dia 3 d'abril proper vinent, a les onze del matí, tindrà lloc a la Casa de la Ciutat la subhasta per a adjudicar els llocs vacants existents en els Mercats de Barcelona, amb excepció dels de la Boqueria i Ninot, fent l'advertiment que per a prendre part a aquesta subhasta, hauran, els qui desitgin ésser licitadors, constituir en el Negociat Administratiu de Proveïments, des d'avui, des d'avui, de les deu a les dotze del matí, fins mitja hora abans de l'anunciada per a la celebració de la subhasta, el corresponent dipòsit, sense el qual i altres condicions que es troben de manifest a les Direccions dels Mercats respectius, i en el tauler d'anuncis fixat als baixos de la Casa de la Ciutat, no podran prendre part a la subhasta.

EXPOSICIÓ DE L'ART DEL VESTIR
i Saló de Creacions
Instituïts per «El Día Gràfico» del 30 de març al 14 d'abril
Palau núm. 1 de Montjuïc

NOTES DE PREU

Fins el dia 6 d'abril, a les 12 en punt, podran ésser lliurades al Negociat municipal d'Obres Públiques, notes de preu per tal d'optar a l'execució de les següents obres, segons les condicions que es troben de manifest en dita dependència:

Confecció i subministrament de roba de treball per al personal de la brigada de Fontaneria.

Collocació de bordons i pavimentació amb macadam ordinari al passatge de la Sagrada Família entre els carrers de Comte de l'Assalt i Biesa.

CRIDA D'ESTRANGERS

La Borsa de Treball de l'Ajuntament de Barcelona (Passeig de la Indústria, 11) prega als senyors estrangers: Margarida Adalid, Albi Second, Wilhem Thein, Antoni Pirretas, Fritz Leeb, Josep Hartl, Eva Heymann, Robert Herbst, Samuel Fuss, Marta Dennerlein, Elisabeth Deniche, Celi Jenna, George W. Coster, Berthe L. Oberlin, Xavier Zweifel, Willy Weyennet, Josep Bernnard, Carles Hertel, Pere Piteu, Amada Gratzianski, Jutta Suevern, Elsa Susanne Buchschacher, es serveixin passar per les Oficines de l'esmentat organisme qualsevol dia feiner d'onze del matí a una de la tarda per tal de tractar d'un import assumpte relacionar amb llur Carta d'Identitat Professional.

RADIO

*

UNIO RADIO, S. A.

Emissió Ràdio Barcelona

PROGRAMA PER A AVUI, DISSABTE

7'15: Primera edició de «La Paraula», diari radiat de Ràdio Barcelona. — Discos.

8: Senyals horaris de la Catedral. — Lliçó de gimnàs radiat a càrrec de la Federació de Gimnàstica.

8'20: Segona edició de «La Paraula»,diari radiat de Ràdio Barcelona. — Discos.

9: Senyals horaris de la Catedral.

11: Senyals horaris. — Servei meteorològic de la Universitat de Barcelona.

MIGDIA

12: Senyals horaris. — Secció femenina. — Música selecta en discos.

EMISSIO DE SOBRETAULA

13: Senyals horaris. — Programa de discos variats.

13'35: Actuació de la companyia del Teatre Poliorama. Segon acte de l'obra de Josep M.ª de Sagarra, «La Rambla de les floristes».

13'55: Secció cinematogràfica.

14: «La Paraula», emissió de les dues de la tarda. Informació de Barcelona. — Actualitats teatrals i musicals.

14'30: «Butlletí Oficial de la Generalitat de Catalunya», sumari del número publicat avui. — «El fet del dia», per Joan Alavedra.

14'40: «Los progresos científicos» conferència en castellà per l'enginyer Manuel Vidal-Español. — Borsa del Treball de E A J 1.

15: «La Paraula», emissió de les tres de la tarda. Directament des de Madrid. Ministeris. Resum de la «Gaceta». — Secció radiobenèfica.

15'30: Micròfon per a tothom.

TARDA

16: «La Paraula», emissió de les quatre de la tarda. Informació general. — Programa de discos.

17'30: «El quart d'hora d'especialitats», conferència a càrrec de l'Acadèmia d'Higiene de Catalunya. — Continuació del programa de discos.

18: Senyals horaris. — Programa del radiooient. Discos a petició de senyors subscriptors de Ràdio Barcelona.

18'30: Suplement de «La Paraula» dedicat a la Secció Infantil de Ràdio Barcelona. Rondalles, contes, consells útils, etc.

18'40: Retransmissió des del Teatre Espanyol, de Madrid, del tercer concert (primer dels ordinaris) de la sèrie organitzada per l'Orquestra Filharmònica de Madrid, dirigida pel mestre Bartomeu Pérez Casas, amb la cooperació d'Unió Ràdio.

Primera part

Concerto grosso, en Si menor (primera audició), Haendel, i «Els encants del Divendres Sant, Wagner.

Segona part

Simfonia del «Nou món», Dvorak.

Tercera part

Suite variada (primera audició), Ernst Toch.

En els intermedis: «La Paraula». — Cotitzacions de monedes, mercaderies, valors i cotons. — Resum de Premsa. Noticiari comentat per J. Navarro Costabella.

NIT

21: Senyals horaris. — Servei meteorològic de la Universitat de Barcelona.

21'05: Noticiari des de la redacció de «La Publicitat». — Programa de ballables per l'Orquestra Matas Band: «Serenata nocturna» (fox), Hudson; «Lluna blava» (fox), Rodgers; «Gabriel S. Horn» (fox), Mills; «Continental» (fox), Conrad; «Ni tan sols una oportunitat» (fox), Berlin; «Com tu» (fox), Matas; «Break» (fox), Trumbauer; «Ritme» (fox), Hosca, i «Opera flamenca» (pas doble), D. Araquer.

22: «La Paraula», emissió de les deu del vespre. Directament des de Madrid. Resu mde les informacions radiades durant el dia.

22'15: Secció poètica a càrrec del rapsoda Joan Josep Iñurrigarro. Il·lustracions a la guitarra a càrrec de Francesc Alfonso:

«Sueño de niño», poesia de J. Verdaguer. A la guitarra, «El testament d'Amèlia» (opular).

«Cosas de viejo», poesia de Viejo Pancho. A la guitarra, «Estilo popular criollo».

«Alma andaluza», poesia de F. Villaespesa. A la guitarra, fragments d'Albèniz, Pujol i Fortea.

«Cante hondo», poesia de F. Garcia Lorca. A la guitarra, fragments d'Albèniz, Pujol i Alfonso.

23: Transmissió des de la Sala de Festes del Centre Aragonès. 1.er Concert pels eminents artistes Maria Teresa Planas, tiple, i Ricard Mayral, tenor. 2.on Concert per l'Orfeó Goya, sota la direcció del mestre Marian Mayral:

«Himne a la Verge del Pilar», (sol per la senyoreta Planas), Mayral; «Canta campanica» (sol pel tenor Mayral), Mayral, i «Teruel» (del poema «Aragón»), Mayral.

24: «La Paraula», emissió de les dotze de la nit. Darreres informacions.

EAJ-39 Ràdio Badalona

Avui, dissabte. — A les 12: Obertura; senyals horaris; música en discos. A les 2: Música selecta. A les 2,30: Fi de l'emissió. A les 7: Obertura; senyals horaris; música simfònica. A les 9: Notícies locals. A les 9,15: Audició de valsos de diversos estils. A les 10: «Jazz». A les 10,15: Notícies de Premsa des de Madrid. A les 10,30: «Jazz». A les 10,45: Fi de l'emissió.

LES SARDANES

—Demà, diumenge, al matí, l'Agrupació Sardanista de Sant Gervasi celebrarà una extraordinària audició de sardanes a la Plaça de la Bonanova a càrrec de la Cobla Popular.

Ocasió
Flassades llana grandíssimes
al preu de
16'50 pessetes
Venda directa al vestíbul
HOTEL DE VENTAS
Calçat... Mobles... etc.
SEMPRE OCASIONS
CARRER PELAI, 8
Telèfon 14370

TEATRE I CINEMA

TELONS CURTS

Jean Camp ha traduït al francès dues comèdies castellanes: «Mañana de sol», dels germans Quintero, i «Pero si yo soy mi hermano», de Manuel Abril. Les ha representades el Grup Masques, que actua en ple Barri Llatí, i ambdues obres han estat entusiàsticament rebudes per la crítica parisenca, sobretot la comèdia de Manuel Abril, del qual han dit els diaris francesos que és un dels autors moderns de la nostra època.

* * *

Maria Fernanda Ladron de Guevara sembla que ja ha començat a caminar sola, o sigui sense la companyia del seu marit, Rafael Rivelles. I es parla que pel maig vinent actuarà al Poliorama en una temporada de vuitanta dies. A Barcelona, Maria Fernanda té la intenció d'estrenar algunes comèdies.

* * *

Massimo Bontempelli és a Barcelona. Ha parlat a l'Institut de Cultura Italiana i al Conferentia Club. Els temes dels seus parlaments: «Alle soglie della terza epoca» i «La fine di un teatro».

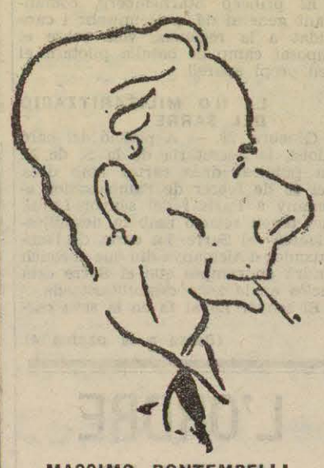

MASSIMO BONTEMPELLI

Massimo Bontempelli — autor de «Nostra Dea», que Margarida Xirgu incorporà al teatre espanyol, «Siette savi», «La vita operosa», «Eva ultima» «L'Eden della tartaruga», «Il figlio de due madri» — és un dels més grans escriptors italians contemporanis.

* * *

Josep Maria de Sagarra ha figurat entre els signants d'un banquet d'homenatge a José Maria Peman, el versaire — no ens atrevim a dir el poeta — d'«Acción Popular».

Ja no cal dir l'efecte llastimós que ha produït el fet de figurar J. M. de Sagarra — encara que només sigui amb la signatura— en un acte d'adhesió a un senyor que milita en un partit anticatalà per essència i potència.

* * *

Hom parla molt del Teatre Líric Català.

Ens plauria, però, que no se'n parlés tant i es fes obra més pràctica. Ens plauria veure aquesta labor pràctica reflectida en alguna nota del Comitè Pro Teatre Líric Català.

Cal confiar, però, que, a pesar de l'excessiva xerrameca, arribarem a tenir temporada lírica catalana. Per una raó, entre altres: per l'entusiasme i el fervor de Josep Llimona.

* * *

A París, al Théatre de l'Œvre, Maurice Rostand ha estrenat una obra en la qual el protagonista és Oscar Wilde, el poeta de «Salomé».

HARRY BAUR

Tots recordarem l'aurèola tèrbola teixida per la puritana societat anglesa entorn la figura del poeta condemnat a presó per vicis inconfessables.

Sembla que l'obra — en la interpretació de la qual cal destacar la magnífica labor de Harry Baur — ha obtingut un èxit.

A Barcelona aquesta obra no podria representar-se al Poliorama. No ho permetrien els puritans de l'Acadèmia de Ciències.

* * *

I ara que parlem del Poliorama. Creiem que ja és hora que ens donin una obra de certa envergadura.

Hi ha una subvenció, senyors, que no fou atorgada precisament per a fer «El bé i el mal».

* * *

A Madrid, Margarida Xirgu, la gran actriu catalana perduda per al teatre català, està assajant «Otra vez el diablo», d'Alexandre Casona, l'excellent autor de «La sirena varada».

Ací, en canvi, si Alexandre Casona hagués escrit «La sirena varada» en català segurament no hauria pogut estrenar-la: els empresaris aurien trobat que l'obra «no és de públic». Sense pensar que fent «obres de públic», el públic — que no és tan beneit com creuen alguns empresaris — ha desertat del teatre.

MAS & ROCA
CAMISERS
Rebudes les novetats
en camises i corbates
Portaferrisa, 24 i 26
Fontanella, 16

«AL COMPAS DEL AMOR», PRODUCCIÓ DE LA FOX, AL CINEMA FEMINA

Quan comprovàrem el just i legítim èxit obtingut per la producció alemanya «Vuelan mis canciones», ja suposàrem que la vida de Schubert restava oberta a tots els realitzadors i que, per tant, hauríem de veure com les seves composicions i la seva personalitat eren portades repetidament al llenç. No ens enganyàrem pas. Gairebé immediatament succeí a «Vuelan mis canciones» una producció anglesa, «Al llegar la primavera», que seguia, amb lleugeres variants, el camí iniciat per la primera. Schubert era mirat ja a força distància en aquella producció i se'ns mostrà quelcom canviat. Schubert a «El llegar la primavera» se'ns mostrava com un gran cantant, la qual cosa «Vuelan mis canciones», més interessada a donar-nos una visió més exacta del compositor, no gosà pas a fer. De totes maneres tant l'un com l'altre film han procurat de donar-nos, físicament, un Schubert força real. En canvi amb l'anècdota que ha servit de base a les pellícules han donat ampli vol a la fantasia, procurant, però, cenyir-se a l'ambient de l'època. En aquest sentit sobretot «Vuelan mis canciones» és un film deliciós. Per centenars de detalls hom té la impressió de l'època en la qual vivia el gran compositor, i la música ajuda majorment encara a crear aquell ambient apropiadíssim.

Ara els americans ens han donat també un film de Schubert. D'un Schubert a la seva manera. D'un Schubert que, físicament, és completament distint al Schubert que ens han donat a conèixer els alemanys i els anglesos. El Schubert americà no és pas aquell xicot tímid de «Vuelan mis canciones»; és, pel contrari, el que els francesos en diuen un «jeune premier», ben plantat, elegant, apassionat... Amb dir que Nils Asther n'és el protagonista està tot dit. L'ambient s'inicia quan la música de Schubert ho domina tot. Pel contrari, quan passen al primer pla les incidències de l'anècdota escollida, aquell ambient desapareix per a esdevenir un film americà sobre un compositor qualsevol que no és mai Schubert. Tant és així que de no ésser pel nom que sentim sovint i per la música mai no diríem que aquell compositor, un episodi de la vida del qual relata, és Schubert.

A part aquestes consideracions i examinant el film en el seu aspecte cinematogràfic haurem de convenir que es tracta d'una obra força entretinguda, amena i agradosa. La història que ens explica és molt simpàtica. I, a més, l'explicació és feta amb aquella desimboltura pròpia dels americans. Les escenes són encadenades unes amb les altres amb intelligència, amb habilitat. Tot el film té un ritme encisador. A remarcar després l'excellent interpretació musical de les diverses composicions de Schubert que conté el film i entre elles, especialment, la «Serenata» cantada amb sentiment amb excellent cor de veus.

Els protagonistes treballen força discretament. Nils Asther, lluny de la psicologia del personatge que encarna, ens dóna, però, una tasca plena d'espontaneïtat i agradable si tenim en compte que el paper que se li ha dit que havia d'interpretar era, exclusivament, el de galan. Surt de la discreció, en canvi, per a mostrar-se a gran altura, la bellíssima Pat Paterson, dona de bellesa serena i delicada, deliciosa en el seu paper de dona enamorada de Schubert.

El film plagué, en conjunt, al públic.

JOSEP SAGRE

METROPOL
DARRERS DIES DE
CONTIGO A LA ESTRATOSFERA
SECRETO QUE QUEMA
El programa més complet de Barcelona

Dilluns, ESTRENA
COLISEUM
ESPIGAS DE ORO
por RICHARD ARLEN, CHESTER MORRIS, GENEVIEVE TOBIN
Es un film PARAMOUNT de palpitant actualitat i insuperable emoció

COLISEUM
A continuació de l'espectacle cinematogràfic, el famós compositor
Enrique S. Discepolo
i la gran cançonetista argentina
TANIA
presentaran una nova i elegant modalitat del «tango»
Dilluns, ESTRENA
PREUS CORRENTS

UNA ESTRENA A BADALONA

«La fi de Jack II», per la companyia Pujol-Fornaguera

Al Centre Catalanista Badaloní (L'Era) la companyia Pujol-Fornaguera estrenarà demà, diumenge, la comèdia de misteri en tres actes, original de Marian Amat, «La fi de Jack II», la qual serà interpretada sota la següent distribució:

Ketty Jorris, Teresa Pujol; Helen Smith, Teresa Arquer; Lusan, Carme Rodríguez; Juliet, Francesca Brasolí; Professor Clovis Dorick, Joan Fornaguera; Richard David, Salvador Malonda; Charles Clavell, Joan Serrat; Capità Fitland, Llorenç Adrià; John Smith, Joan Viñallonga; Jim, Enric Riba; Doctor Reginald, Josep Molins; Kit, Lluís Nolla; Rumba, Bartomeu Pujol; Criat, F. Mateu.

Funció benèfica

La secció Amics del Teatre, de l'Orfeó de Sants, ha organitzat, per a demà, diumenge, un festival a profit de la Secció de Beneficència de dita entitat. Dintre la varietat del programa es representarà la comèdia en un acte «El quart de la sort», original del conegut autor Carles Capdevila, i «Nit de boires», comèdia en dos actes, original del popular actor-autor Antoni Gimbernat. L'Esbart de Dansaires, que tan dignament dirigeix el seu mestre, Joan Martí, prendrà part en aquest magne festival. També ha promès la seva assistència el popular bariton Josep Parera. El celebrat actor Pere Gener recitarà algunes poesies del seu escollit repertori.

Pròximament
Metro-Goldwyn-Mayer presenta
Robert MONTGOMERY
Maureen O'SULLIVAN
EL REFUGIO
URQUINAONA

· LA MUSICA ·

UN ESDEVENIMENT MUSICAL A TARREGA

Per a demà, diumenge, l'Associació de Música de Tàrrega, té preparada la presentació, en concert extraordinari, de la nena Alícia de Larrocha i de l'Orquestra Femenina de Barcelona. Aquest acte tindrà lloc a la sala gran de l'Ateneu, a les cinc de la tarda.

La nena Larrocha, que solament té deu anys d'edat, és conceptuada com un veritable prodigi. Des de l'edat de dos anys s'ha dedicat a seriosos estudis, darrerament sota la preparació del mestre Marshall.

La petita Alícia executa amb una seguretat i un sentit, que mols artistes ja fets cobegen, i ha estat l'admiració de grans músics, com Casals, Turina, Lamote, Rubinstein i molts altres.

Intervindrà també en aquest concert la prestigiosa Orquestra Femenina de Barcelona, que dirigeix la distingida professora Isabel de la Calle.

Al programa de l'Orquestra hi són incloses, entre altres obres, dues composicions de la nena Larrocha, que seran dirigides per ella mateixa. Aquesta admirable criatura, actuarà, doncs, en el seu triple aspecte de solista de piano, d'autora i de directora.

No cal dir que aquest concert ha promogut un moviment de curiositat i d'interès, tant a la ciutat com a la comarca.

La bella sala de l'Ateneu promet de fer el goig de les grans solemnitats.

EL RECITAL DE LA SENYORA PEREZ FARRAS, AJORNAT

Per absència de la pianista senyoreta Martí-Colin, la qual ha estat cridada per Unió Ràdio de Madrid, ha estat ajornat el concert que demà, diumenge, havia de donar la illustre violinista Elisabeth Coemans de Pérez Farràs a l'Associació Musical del Districte IXè. Aquest concert tindrà lloc al teatre de l'Orfeó L'Eco de Catalunya, el diumenge dia 7 d'abril, a les 11 del matí, amb el concurs del distingit pianista Blai Net. Les invitacions per a assistir a aquest concert, seran facilitades al local social de l'Associació (Ramon Batlle, 19 i 21, Sant Andreu), i, per a la major comoditat dels que resideixen a Barcelona, a l'Administració de LA HUMANITAT (Ronda Universitat, 25. Telèfon 22122.

ROSA GARCIA FARIA A MADRID

Per tal de prendre part als concerts de l'Orquestra Filharmònica de Madrid, que dirigeix el mestre Pérez i Casas, marxarà properament a la capital de la República l'eminent violinista Rosa Garcia Faria, la qual el dia 3 d'abril interpretarà el gran «Concert en Mi» de Mendelssohn, acompanyada per l'esmentada orquestra madrilenya.

REPARTIMENT DE PREMIS A L'ACADEMIA AINAUD

Avui, dissabte, tarda, tindrà lloc a la Sala Mozart, organitzat per l'Acadèmia Ainaud, el repartiment de diplomes del curs 1933-34 i una audició a càrrec dels deixebles senyoretes R. Massons, M. Obregón, N. Carreres, M. Soler, M. Solé, C. Nadal, J. Serra, M. Serra, C. Lozano, D. de la Riva, M. Argimón i T. Manresa i els senyors J. Artigas, J. Segón, R. Aguado, F. i E. Ledesma, J. Novellas, M. Masdeu i A. Crespo.

SEGONA SESSIO DE «DISCOFILS»

A continuació de la sessió inaugural que aquesta novella entitat va celebrar recentment, s'anuncia per a dimarts de la setmana entrant la represa de les seves activitats que tant poden contribuir a la difusió de la bona música. Dimarts vinent tindrà lloc la celebració de la segona reunió que serà dedicada per a commemorar el 250 aniversari del naixement de J. S. Bach. El musicòleg Robert Gerhard farà uns comentaris sobre l'obra de l'eximi compositor i tot seguit tindrà lloc l'audició per mitjà de discos, d'un Concert de Brandenburg, diversos fragments de la Passió, segons Sant Mateu i d'algunes Cantates. Acabarà el programa amb l'audició d'una Suite per a orquestra i instruments concertats.

La segona sessió de «Discòfils, Associació Pro-Música», és esperada amb interès i constituirà segurament un altre èxit com el que va aconseguir l'esmentada entitat el dia de la seva inauguració.

«Discòfils, Associació Pro-Música» celebrarà aquesta reunió a l'Hotel Majèstic Anglaterra, a un quart de vuit del vespre de l'esmentat dimarts.

ORQUESTRA PAU CASALS

L'eminent director italià, Antoni Guarnieri, ha combinat un magnífic programa per al concert amb què s'acomiadarà del públic, demà diumenge a la tarda, davant l'Orquestra Pau Casals. En aquest programa hi són representades les escoles modernes francesa i italiana de Mendelssohnn, una de les joies més estimables d'aquest compositor, i l'alta trinitat musical, Bach, Beethoven i Wagner, respectivament, amb un concert de Brandemburg, obertura de Leonora, i Preludi i Final de «Tristany i Isolda». El gran èxit de públic i crítica que va obtenir el mestre Guarnieri en el Concert del passat dijous, i la circumstància de donar-se el concert a la tarda amb el torn d'abonament més concorregut, fa preveure per a demà, al Palau de la Música Catalana, un ple complet.

EXPOSICIÓ HISTORICA FOTOGRAFICA
de la Catalunya actual
Organitzada per «El Día Gràfico» del 30 de març al 14 d'abril
Palau núm. 1 de Montjuïc

Noticiari

*

— Aquesta nit, a les deu, tindrà lloc a l'estatge social de l'Agrupació Esportiva de Tramvies el gran bell de gala que aquesta societat ha organitzat per a proclamar la «Pubilla de Tramvies 1935».

— La Junta Reguladora de l'Exportació de patates primerenques de la zona Mataró-Catalunya, recorda a tots els productors que demà, dissabte, dia 31, sense possible pròrroga, acaba el termini per a la presentació de les declaracions de producció, que seran fonament per a regular l'exportació de la propera campanya.

Les declaracions hauran de presentar-se al Servei Oficial, Via Laietana, 285, lletra C. Per mitjà de l'Associació d'Exportadors de Patates Primerenques de Mataró o de la Federació de Sindicats Agrícoles del Litoral o Vilassar de Mar.

— El Casal del Camp, entitat constituïda pels naturals de la comarca del Camp de Tarragona residents a Barcelona, i adherida a la Federació Comarcal de Catalunya, convoca tots els associats a l'assemblea general ordinària que celebrarà demà, diumenge, a les onze del matí, i al seu estatge social del Passeig de Gràcia, 35, entresol.

RADIO-RADIO
20 cts. al dia — CASA MARIO representant — 20 cts. al dia
VENDES A TERMINIS
Sense entrada ni fiador
Concedim les facilitats de pagament que el client desitgi
Us enviarem un aparell a prova sense cobrar-vos res
Durant aquest mes el 5 per 100 de descompte a tots els compradors
Abans de fer cap compra visiteu la nostra casa
Salvà, 43, 1.º - BARCELONA

INAUGURACIO DE L'EXPOSICIO DE L'ART DEL VESTIR I SALO DE CREACIONS DE LA MODA

Avui, a les cinc de la tarda, serà inaugurada amb gran solemnitat l'Exposició de l'Art del Vestir i Saló de Creacions de la Moda, instal·lats al Palau núm. 1 de Montjuïc, que formen part de les Festes de Primavera.

L'Exposició de l'Art del Vestir consta de 4 sectors en els quals estan instal·lats els «stands» de les cases que concorren en aquest Certamen. L'exposició retrospectiva, que forma un conjunt de magnífiques exhibicions de vells models de la moda dels nostres avantpasats, compta amb una secció de vitrines on seran reunides les nines de les principals col·leccions barcelonines en nombre aproximat de dues-centes.

El Saló de l'Art Floreal i de Perfumeria, en el qual destaca la font perfumada a l'estil de la de Grasses a Niça, i el Saló de Creacions de la Moda, amb les desfilades de maniquís i importants festivals, hauran d'ésser acollits per les elegants barcelonines amb gran simpatia.

El recinte del Saló de Creacions de la Moda serà durant la quinzena que ha de desenrotllar-se el lloc més destacat de Barcelona.

La Cultura

*

CURSETS

Cursos de Mr. Marcel Chevalier a la Facultat de Filosofia i Lletres. — Durant el tercer trimestre del curs 1934-35, es donaran a la Facultat de Filosofia i Lletres els cursos de Geografia Física de Mr. Marcel Chevalier, professor encarregat d'aquesta matèria.

Els cursos començaran el dia 8 d'abril i l'horari serà anunciat oportunament.

Les matèries dels esmentats cursos són les següents:

I. — Fisiografia general: estudi de les formes del terreny i del paisatge; estudi dels agents que contribueixen a esculpir les formes del terreny. 20 lliçons.

II. — Fisiografia especial: estudi dels països catalans en la seva constitució orogràfica, hidrogràfica i climatològica. 20 lliçons.

III. — Fisiografia de la Prehistòria: estudi de les formes de terreny, clima, fauna i flora, principalment de Catalunya en els temps prehistòrics; aparició i evolució dels primers homes. 20 lliçons.

A més a més, dels cursos teòrics, seran realitzades dues sessions de treballs pràctics cada setmana, amb estudi d'elements d'antropologia, petrografia, flora, fauna, exercicis de lectura de mapes topogràfics i geològics amb excursions.

Per als alumnes de la Facultat, la inscripció a aquests cursos és gratuita. Els que no pertanyin a la Facultat poden assistir prèvia inscripció i mitjançant el pagament de 40 pessetes pels tres cursos o de 20 pessetes en cas d'inscriure's a un de sol. La inscripció dóna dret a l'obtenció d'un certificat d'assistència una vegada acabat el curs.

La inscripció s'ha de fer a la Secretaria de la Facultat de Filosofia i Lletres de la Universitat des del dia 1 al 8 d'abril, de deu a dotze del matí.

CONFERENCIES

«Barcelona de cara al mar». — A la Unió de Llogaters Martí Puig i Galceran donarà una conferència sobre el tema «Barcelona de cara al mar». L'acte serà públic i tindrà lloc demà, a dos quarts d'onze del matí.

Escola d'Assistència Social per a la Dona. — Dijous vinent, a les 7 de la tarda, tindrà lloc a l'Escola d'Assistència Social una conferència a càrrec del Dr. Joaquim Xirau, director del Seminari de Pedagogia, el tema de la qual serà «Idea de la Universitat». Les invitacions, a la Secretaria de l'Escola.

«La conferència de Vilafranca», dissertació de Francesc Pujols. — Tal com s'havia anunciat, avui, dissabte, a les set del vespre, Francesc Pujols donarà una conferència amb el tema indicat. L'acte tindrà lloc a la sala del fons de les galeries d'art Syra, on exposa actualment les seves obres l'artista penedenc Lluís M. Güell.

Conferència sobre l'autonomia universitària. — L'Agrupament Escolar de l'Acadèmia i Laboratori de Ciències Mèdiques de Catalunya ha organitzat un cicle de conferències en el qual , sobre el tema «Concepte d'autonomia universitària a través de l'experiència feta en el curs passat a la Facultat de Medicina», parlaran els professors de la dita Facultat doctors Antoni Trias, Emili Mira, Manuel Corachan i August Pi i Sunyer.

El dimarts vinent, dia 2 d'abril, començarà aquest cicle amb la conferència del doctor Trias, membre del dissolt Patronat de la nostra Universitat, el qual parlarà sobre «Canvis soferts a la Facultat de Medicina amb el règim d'Autonomia Universitària».

Exposició Històrica Fotogràfica de la Catalunya actual

En una reunió celebrada recentment pel Comitè d'Horticultura, jardineria i Art Florejat de dita Exposició, amb assistència dels Directrius del Foment de l'Horticultura senyors Enric Simó, Andreu Batlle, Antoni Puig, Josep Camprubí i Francesc Prats, es cursaren, d'acord amb el Director Artístic del Certamen, senyor Alsina, les ordres definitives al senyor Miquel Aldufreu, Director Executiu dels treballs de jardineria que es realitzen al Palau número 1 de Montjuïc a fi d'ultimar el meravellós jardí que s'emplaça en lloc de preferència de dit Palau.

També s'ha acordat estudiar un programa de festes, realització de diversos concursos de l'Art Florejat que celebrarà el Foment de l'Horticultura en lloc adequat del jardí i que constituirà un dels actes de més ressonància del Certamen.

ANUNCIS OFICIALS

*

BANCO HISPANO COLONIAL

Des del dia 1er. d'abril pròxim, tots els dies feiners, hom pagarà en aquest Banc els cupons del Deute Municipal de l'Interior, venciment 31 de març del 1935, sèries A, B i C de l'emissió del 1906; sèries D 1907 i 1910; sèries E i F del 1912; sèries B del 1912, 1916, 1917, 1918, 1919 i 1920; emissions del 1921 (Desena), 1921, 1925, 1925 (Fc. Sarrià), 1926, 1928 Port Franc), 1928 (Ampliació Fc. Sarrià) 6 per 100; emissions del 1928 5 per 100, 1929, 1933 6 per 100 i 1934 6 per 100, lliure d'impostos. Així com també els cupons de les Obligacions de l'Exposició d'Indústries Elèctriques, emissió del 1922; Sarrià del 1911, i Bons de la Reforma, emissió del 1908.

Barcelona, 28 de març del 1935.— El Director General, Eduard M.ª Buxaderas.

GASOLINA
NEUMATICS
OLIS
ACCESSORIS
El millor servei a
Service Station, S. A.
Aragó, 270 i 272
i Passeig de Gràcia, 45
Telèfon 11550 i 11559

Dissabte, 30 de març del 1935

la humanitat

Barcelona — Any V — Número 970

LA SITUACIO D'EUROPA

Ahir varen continuar les converses de Moscou

Sembla que Rússia i Anglaterra han arribat a un acord de principi en relació a la política de l'Etxrem Orient --- El senyor Eden marxarà demà cap a Varsòvia --- El «Daily Telegraph» es ratifica en la seva darrera informació i afegeix que Alemanya per a tornar a la Societat de Nacions reclama les colònies

DISCURSOS DE LITVINOV I EDEN. EL DELEGAT ANGLES NO ES COMPROMET A RES QUANT A RELACIONS AMB LA U. R. S. S.

Moscou, 29. — El banquet de gala que es va celebrar anit a honor d'Eden, constituí una brillant festa diplomàtica i mundana. El servei fou de gran luxe, i depassà l'esplendorositat de l'època tsarista.

Assistiren al banquet, a més d'Eden i Litvinov, que oferí l'àpat, nombrosos membres del Govern soviètic, l'ambaixador britànic a Moscou, l'ambaixador soviètic a Londres i nombroses personalitats polítiques russes.

A l'hora dels brindis, Litvinov, que fou el primer a fer ús de la paraula, posà de manifest que la visita d'Eden a Moscou, en el moment crític actual, era tant més significativa per tal com són grans els obstacles que sorgeixen per al manteniment de la pau.

Es un principi completament reconegut — afegí Litvinov — que el perill de la guerra solament pot ésser allunyat per mitjà dels esforços collectius de tots els Estats, sobretot, per les grans potències. Per aquest motiu, considerem, justament, que la collaboració entre la Gran Bretanya i la U. R. S. S., podrà servir molt eficaçment per a la causa de la preservació de la pau.

Acte seguit, Litvinov alçà las eva copa i brindà per la salut del rei Jordi V d'Anglaterra.

Després féu ús de la paraula el senyor Eden, el qual pronuncià un breu discurs, que es caracteritzà per una prudent reserva, ja que no es pronuncià, de cap manera, sobre el futur pròxim de les relacions entre la Gran Bretanya i Rússia, ni tampoc sobre les relacions entre Anglaterra i els altres països.

Eden posà de relleu que la política exterior que desenrotlla la Gran Bretanya és basada en el manteniment de la S. D. N., i aprofità la circumstància per tal de felicitar la U. R. S. S. pel seu ingrés a l'organisme de Ginebra.

La tasca dels homes d'Estat responsables, en els actuals moments — seguí dient el ministre britànic, — consisteix a trobar una solució a les dificultats del moment present.

Es precís — afegí Eden — que els pobles europeus s'encarrilin per un camí que sigui honrós per a tots, per tal d'arribar a posar-se de complet acord sobre els principis de seguretat per mitjà de l'esforç collectiu.

Eden acabà brindant per la salut de la nació russa.

LA CONFERENCIA D'EDEN I STALIN

Moscou, 29. — Aquest matí ha tingut lloc l'anunciada conferència entre Stalin i el senyor Eden. Es la primera vegada que el dictador roig s'entrevista amb un home d'Estat d'una nació estrangera.

Moscou, 29. — Hom diu que en la conversa que tindran avui Eden i Stalin s'examinaran els problemes anglo-russos i les qüestions de l'Extrem Orient.

CAP A UN ACORD PER AL PACTE DE L'EST

Londres, 29. — El corresponsal a Varsòvia del «Daily Telegraph» comunica la notícia referent al fet que França i Itàlia estan treballant activament per tal d'arribar a una posició comuna en relació amb les mesures militars d'Alemanya i el Pacte Oriental, abans de l'arribada d'Eden a Varsòvia, el dilluns que ve.

L'alludit corresponsal diu que ha recollit, en fonts oficioses, la seguretat que Polònia no té la més lleu intenció de canviar d'actitud per a acomodar-la als desigs franco-italians.

EL «DAILY TELEGRAPH» INSISTEIX EN LA SEVA INFORMACIO, I AFEGEIX QUE ALEMANYA RECLAMA LES COLONIES

Londres, 29. — Després d'haver estat desmentida pel Govern alemany la seva sensacional informació del dimecres, el «Daily Telegraph» publica, avui, la notícia que en el curs de les converses de Berlín entre Hitler i Simon, el primer oferí el retorn d'Alemanya a Ginebra i l'aliança anglo-alemanya a canvi de la restitució de les antigues colònies alemanyes.

¿LA RESTAURACIO DELS HABSBURG PER ACORD DE FRANÇA I ITALIA? ALEMANYA I POLONIA S'HI OPOSARIEN

Budapest, 29. — L'òrgan nacionalista «Magyarsag», estretament vinculat amb els cercles legitimistes hongaresos, publica una interessant informació del seu corresponsal a París, per mitjà de la qual assegura que Itàlia i França han arribat a un acord per a la restauració de la monarquia dels Habsburg, en les converses sostingudes el dissabte passat entre Laval i Suvich.

Segons l'alludit corresponsal, els homes d'estat esmentats, decidiren comunicar a la Petita Entesa la seva opinió referent al fet que la restauració dels Habsburg era l'únic mitjà per tal d'evitar l'«Anschluss», i que hauríen de conformar-se amb la restauració si no volien veure's abandonats per França i Itàlia.

La informació del diari afegeix que Polònia s'ha adherit al punt de vista alemany en la qüestió de la restauració dels Habsburg. Per tant, doncs, aquesta nació és un decidit adversari del restabliment de la monarquia dels Habsburg, perquè tem que, cas que es portés a efecte, sorgissin dificultats en relació als territoris, avui polonesos, que abans formaren part de l'imperi austro-hongarès.

MANIOBRES A AUSTRIA

Viena, 29. — Han començat les maniobres militars de primavera de la Heimwehr, a la regió nordest de Viena. Hi participen les tropes de dos suposats bàndols adversos, titulats roig i blau, i s'empra tota classe de material: artilleria, metralladores, pistoles metralladores, morters, carros d'assalt i tancs, aeroplans, ets.

L'objectiu principal consistia en aquesta primera fase copar l'enemic el més ràpidament possible cap a la frontera de Txecoslovàquia.

El príncep Starhemberg, comandant general de la Heimwehr i candidat a la regència, volà sobre el suposat camp de batalla pilotant el seu propi aparell.

LA NO MILITARITZACIO DEL SARRE

Ginebra, 29. — A petició del baró Aloisi, la Secretaria de la S. de N. ha publicat dues cartes amb data del 28 de febrer de l'ambaixador alemany a París i del senyor Laval, que tenen relació amb la desmilitarització del Sarre. La carta de l'ambaixador d'Alemanya diu que el Reich tindrà en compte que el Sarre està inclòs en la zona desmilitaritzada.

El senyor Laval fa en la seva car-

(Passa a la pàgina 4)

AMMPERALS AESRPTSNECI OS

La nostra subscripció

Relació de donatius rebuts a les nostres oficines administratives (Ronda Universitat, 25, pral.)

	Ptes.
Suma anterior:	56.333'45
Grup de treballadors de la Casa Cuberta, de Gràcia:	
Grup de Teixidores	
A. Cabanes	0'50
Encarnació Planes	0'50
Carme Rodon	0'25
Emília Bertran	0'25
Aneta Rebull	0'50
Vicenta Zaragoza	0'25
Maria Martos	0'25
Encarnació Ramon	0'25
Antònia Almanell	0'25
Dolors Martí	1'—
Mercè Molas	2'—
Dolors Ferré	1'—
Montserrat Parnal	0'50
Pepeta Mercader	0'50
Francesca Prat	1'—
Carme Tomàs	0'50
Isabel Amado	0'50
Empar Grau	1'—
Tereseta Tomàs	1'—
Ramona Balagué	0'50
Maria Montserrat	1'—
Carme Mauri	0'30
Rosa Graells	0'50
Teresa Torrent	2'—
Elionor Losens	1'—
Maria Farré	1'—
M. Ch.	1'—
Teresa Sala	0'50
Rosa Pérez	1'—
Teresa Felipe	1'—
Encarnació Güell	0'30
Aurèlia Casasola	0'25
Assumpció Garcia	0'50
Emília Barangué	0'25
Elvira Farreras	0'25
Lluïsa Farreras	0'25
Rosa Florensà	1'—
Isabel Obradors	0'30
Isabel Prunés	0'50
Maria Mariscot	0'40
Angela Guinart	0'40
Dolors Sansilbano	0'30
Maria Marín	0'60
Secció de Contramestres i Ajudants.	
Joan Aparicio	2'—
Ferran Casellas	2'—
Josep Gabarró	1'—
Joaquim Terrades	1'—
Francesc Terrades	1'—
Miquel Molina	0'50
Antoni Pous	0'25
Josep Sors	1'—
Joan Pich	1'—
Francesc Grau	1'—
Angel Vàzquez	0'50
Pere Sicilia	0'50
Secció Manyans.	
Joaquim Masagué	1'—
Aleix Bujanda	0'50
Francesc Vidal	2'—
Francesc Ubat	1'—
Alfons Martín	1'—
Secció Nuadores.	
M. D.	0'40
M. V.	0'30
T. Ll.	0'25
T. B.	0'25
M. S.	0'25
Conxita Selgua	0'25
Mercè Moriexas	0'25
Pepeta López	0'20
R. P.	0'20
Pepeta Garcia	0'20
Secció de Tècnics.	
Un tècnic	5'—
Un altre tècnic	5'—
Grup d'esquerrans de Masdenverge:	
Josep Mesegué Berge	1'—
Ismael Ferré Ripollés	0'50
Joan Albeza Ciol	0'50
Tomàs Bel Arasa	0'50
Francesc Castell Sancho	2'—
Josep Tomàs Arasa	1'—
Josep Caballer Sans	0'50
Joan Tomàs Arasa	0'50
Tomàs Bel Tomàs	1'—
Emili Bancs	0'50
Joaquim Farré Forcadell	1'—
Antoni Garcia Gilabert	2'—
Carles Pastor Roiget	5'—
Una humanitària (setena vegada)	5'—
Unes esquerranes	3'—
Corresponsal de Llevaneres	5'—
Un català cent per cent	1'—
Societat de Parcers i jornalers de Blancafort	26'—
Manuel Cortés	2'—
Emili Mañosa	2'50
Pere Dalmau i família (novena vegada)	3'—
Uns simpatitzants de l'Escofet	3'—
Manuel Domènec Maynou (quota setmanal)	5'—
Penya Simpàtics	47'20
Martí Sanchiz	2'—
Joan Girbau	2'—
Antoni Rovira	5'—
Frederic Febrer (segona vegada)	5'—
Angel Ismer	5'—
Francesca Morays	2'—
Grup d'empleats del taller Gran Metro:	
Josep Font	1'—
Rafael Benedicto	1'—
Josep Montané	1'—
Josep Gris	1'—
Joan Alegre	1'—
Una obrera, a la memòria de Macià	5'—
Els companys electricistes de la casa Josep Franch	10'50
Un matrimoni català, a la memòria de Compte	2'—
Un Català de cor	5'—
J. B.	5'—
Un grup de dones d'Esquerra del C. Pallars	13'50
J. Fernàndez Puig	50'—
Josep Triay	2'—
Pere Salvany (3a. vegada)	2'—
Uns quants de la Unió d'Ultramarins	20'—
Una catalana	1'—
Amics del Teatre Català del Poble Nou (7a. vegada)	30'05
Penya Dificils del Catalunya (onzena vegada)	61'—
Joan Serra (setena vegada)	2'—
Planes i Pasqual (2a. veg.)	10'—
Cinc amics (quota setm.)	5'—
E. i J. Joan	4'—
Jaume Asencio	0'50
Manuel Pastor	0'50
Sixta Izquierdo	0'50
Antoni Vives	1'—
Josep Pané	1'—
Emili Miravitlles	1'—
Elm Monterde	1'—
Suma i segueix	56.768'60

La família Rams ens ha lliurat una apuntació d'una pesseta del número 34.075 del sorteig de l'onze de maig.

— En la llista publicada ahir consignàrem 1'50 ptes. en lloc d'una a Artur Monmany. No obstant, la suma total està d'acord amb la darrera xifra.

Els Consells de Guerra d'ahir

Contra el president de l'Ateneu Pi i Margall, de la Barceloneta, que obtingué veredicte d'inculpabilitat

Ahir al matí, a les deu, a la sala de Consells de l'edifici de Dependències Militars, va tenir lloc el Consell de guerra per a veure i fallar la causa instruïda pel tinent jutge senyor Alfons Fernàndez Fournier, contra Evarist Pinyol Angelat, president de l'Ateneu Pi i Margall, de la Barceloneta, pel suposat delicte de dipòsit d'armes. Presidí el Tribunal el tinent coronel senyor Bona Valle, actuà de ponent l'auditor de segona senyor Josep Coloma, de fiscal el tinent jurídic senyor Mestas i de defensor el lletrat senyor Amadeu Peig i Avellà.

De l'apuntament es desprèn que el dia 11 de novembre un capità de carrabiners, acompanyat d'un tinent del mateix Cos i uns números, varen practicar un escorcoll a l'Ateneu Pi i Margall i en un armari encastat al mur, que cobria un altre armari de fusta, varen trobar-hi vint carrabines Winchester, un mosquetó, un revòlver, mil cartutxos, nou bosses de municions, tres banderes amb l'estel, una clau anglesa i altres objectes. Tres dies abans, la policia havia fet un escorcoll en el mateix Ateneu, sense que hi trobés res d'importància. En les declaracions del processat i de diversos testimonis que figuren al sumari es diu que la nit del 6 d'octubre alguns desconeguts, armats, es presentaren a l'esmentat Ateneu i que hom suposa que fossin ells els que, en abandonar l'esmentat estatge, varen deixar les armes a l'indret on foren trobades.

El Ministeri fiscal i la defensa renuncien a la prova testifical.

El fiscal qualifica el fet com un delicte de dipòsit d'armes, penat per la Llei, i en fa responsable el processat com a president de l'entitat, i sollicita la pena de tres anys de presó correccional i deu mil pessetes de multa.

El lletrat senyor Peig llegeix el seu informe de defensa. Rebat els arguments del Ministeri fiscal i diu que quan es varen trobar les armes el seu patrocinat estava ja detingut. Destaca l'escorcoll fet dies abans per la policia i en el qual res no es va trobar. Diu després que el seu patrocinat no va comparèixer la nit d'autes per l'esmentat local i que les armes trobades no podien ésser més que dels desconeguts que passaren la nit allà i que les abandonaren en saber que s'havia declarat l'estat de guerra. Diu que al seu patrocinat no se'l pot fer responsable d'aquest delicte i sollicita la lliure absolució o, en tot cas, diu, el màxim que es pot fer és suposar-lo còmplice o encobridor, però mai autor del delicte, i com a tal sollicita al Tribunal que se li imposi la pena de dos a quatre mesos d'arrest o de multa, si se'l considera com a còmplice o encobridor, respectivament, si bé creu que és de justícia la lliure absolució del seu patrocinat.

El Tribunal es retira a deliberar en sessió secreta i dicta sentència absolutòria d'acord amb la petició de la defensa, sentència que no serà ferma fins que l'aprovi l'auditor.

Sota l'estat de guerra

*

MOVIMENT DE CAUSES

En rebre ahir al migdia els periodistes, l'auditor de la Divisió els manifestà que havia sobresegut la causa contra Ramon Aguilar, que s'elevava a plenari la causa contra Josep Fernàndez i que les causes instruïdes contra Josep Roca, Ramon Camanya i Josep de la Fuente, se'n inhibia en favor de la jurisdicció ordinària.

DE L'ALEMANY MORT PER LA GUARDIA CIVIL

Quan es rebé la notícia a l'Auditoria Militar que la guàrdia civil havia mort un lladregot perquè en donar-li la veu d'alto no havia estat atesa, el jutge militar de guàrdia, tinent senyor Victorià Fontela es traslladà immediatament al dispensari de Sarria on havia estat transportat el ferit greu, en els primers moments, i que resultà mort a conseqüència de les ferides rebudes.

El jutge instruí les primeres diligències, i ordenà l'aixecament del cadàver i el seu trasllat al dipòsit judicial de l'Hospital Clínic. El jutge recollí els objectes que havien estat robats que són un aparell de ràdio, un maletí, uns discos de gramòfon i diversos objectes d'ús domèstic.

Per ordre del jutge avui es farà l'autòpsia al cadàver del que ha resultat ésser el súbdit alemany Paul Michael Brosig. L'altre individu que anava amb el Michael no ha pogut ésser trobat.

LA CAUSA PELS FETS DE VALLIRANA

El jutge especial comandant militar lletrat senyor Bibiano, ha elevat a consulta de l'auditor, per si creu convenient elevar-la a plenari, la causa instruïda amb motiu dels fets ocorreguts el passat mes d'octubre al poble de Vallirana.

LA CAUSA CONTRA JOSEP M.ª ESPANYA, D. MONTSERRAT, J. DARDALLO I ALTRES

La causa instruïda pel tinent coronel d'Artilleria senyor Daza contra Josep M.ª Espanya, director general d'Administració Local; Daniel D. Montserrat, Joaquim Dardallo i set més, als quals s'acusa d'haver romàs a la Conselleria de Governació la nit del 6 al 7 d'octubre, ha passat al comandant jutge senyor Josep Urrutia, el qual continuarà la tramitació del sumari.

CAUSES QUE PASSEN AL JUTJAT NUMERO 2

Entre altres causes ha passat al Jutjat número 2, del qual és jutge el comandant de Cavalleria, senyor Josep Urrutia, la número 475, instruïda contra Antoni Pidelaserra, Climent Escaiol Ribes, Esteve Ribes Roig, Jo[illegible] Súria Porres i un altre.

LA CAUSA PELS FETS DE VILANOVA I LA GELTRU

Ha retornat de Vilanova i Sitges el comandant jutge senyor Josep Urrutia, que ha estat a aquelles poblacions practicant diligències amb motiu del sumari que instrueix pels fets ocorreguts el passat mes d'octubre a les esmentades poblacions.

MOVIMENT DE CAUSES

En rebre ahir, a la nit, els periodistes, l'auditor els manifestà que havia aprovat les sentències recaigudes en diversos Consells de guerra contra Pere Rius, Andreu Ferrat i Gil Morera i Casas.

Digué també que havia elevat a plenari la causa contra Jaume Cardús i, finalment, que s'arxivaren les causes número 168 i 552 de l'any passat i 176 d'enguany.

CONSELLS DE GUERRA PER A AVUI

Avui, a les quatre de la tarda, i a la Sala de Consells de l'edifici de Dependències Militars, tindrà lloc el Consell de guerra de plaça, que ha de veure i fallar la causa instruïda pel comandant jutge permanent senyor Josep Urrutia i Huerta, contra el paisà Mateu Romà i Coma i altres, pel suposat delicte d'auxili a la rebellió.

A les deu, i al saló d'actes d'aquesta Comandància Militar, tindrà lloc el Consell de guerra ordinari de plaça, que ha de veure i fallar la causa instruïda pel comandant, jutge instructor eventual, senyor Emilià Fernàndez i Cordon, contra el paisà Pere Reventos i Galimany i altres, pel suposat delicte d'auxili a la rebellió.

L'ORDRE PUBLIC

*

SUICIDI

Ahir al matí, es va engegar un tret al cap, a l'Hotel Nacional del carrer de L'Hospital, un individu, que, al registre de passatgers, donà el nom de Josep Castro.

Com que el mort no duia cap document al damunt, la policia practica gestions per tal d'esbrinar si aquell és el seu veritable nom.

D'UNA TROBALLA D'ARMES

La policia, seguint les seves gestions motivades per la troballa d'armes a Monistrol, practicà, ahir, una nova detenció, a la qual dóna una gran importància. El detingut duia una pistola al damunt.

MOVIMENT DE POLICIES

Per ordre superior s'ha disposat que el comissari de L'Hospitalet, senyor Tarragona, que dirigia la Brigada de Serveis Especials, passi a prestar els seus serveis a Badalona.

A L'Hospitalet quedarà el comissari senyor Villamide, amb una brigada més reduïda a les seves ordres.

NEN MORT PER UN TRAMVIA

Al passeig de les Delícies un tramvia ha atropellat el nen de tres anys Enric Carmeño al qual ha separat el cap del tronc.

El cadàver del nen fou dipositat en un portal fins que ha arribat el furgó. Amb aquest motiu s'han format nombrosos grups, i ha calgut que els guàrdies d'Assalt intervinguessin per tal de dissoldre'ls.

UNA DONA GREUMENT FERIDA

Dulce Puga Ruiz, que encertà a passar pel lloc on cremava un tramvia, fou presa d'un enorme pànic, i, escapant a córrer tingué la dissort de caure al mig del carrer, i es fracturà el maxilar dret. Fou hospitalitzada a Badalona. El seu estat ha estat ha estat qualificat de greu.

UN NEN MORT

El nen de dos anys Lluís Vilardell Pujador, domiciliat al carrer de Bailèn, 156, baixos, es trobava jugant davant el seu domicili, al costat d'un carretó carregat de caixes, i, de sobte, una d'aquestes caixes, que contenia objectes de bronze, li va caure al damunt, i li produí la fractura de la base del crani.

El dissortat nen morí en ésser portat al Dispensari de Gràcia. Els facultatius no pogueren fer altra cosa que certificar la seva defunció.

EL COMISSARI SENYOR TARRAGONA ES TRASLLADAT A PRESTAR SERVEI A BADALONA

Ahir el comissari de policia senyor Tarragona estigué a la Prefectura conferenciant amb el cap superior per tal de rebre instruccions i a la vegada canvià impressions referents a la marxa a seguir a Badalona, on ha estat destinat, per tal de comanar les forces de policia d'aquella localitat.

AHIR A L'ATENEU BARCELONES

Pompeu Fabra dissertà sobre "L'obra de la Universitat Autònoma"

Prosseguint el cicle de conferències organitzat per l'Associació Professional d'Estudiants de la Facultat de Dret i Ciències Econòmiques i Socials, ahir, a dos quarts de la nit ocupà la tribuna de l'Ateneu Barcelonès l'ilustre filòleg i president del dissolt Patronat Universitari, senyor Pompeu Fabra, el qual desenvolupà l'interessant tema «L'obra de la Universitat Autònoma».

L'insigne conferenciant en entrar a la Sala d'actes de l'Ateneu fou entusiàsticament aplaudit pel nombrós auditori que assistí a l'acte.

Davant de notòria expectació el mestre Fabra començà la seva dissertació remarcant que no és possible a través d'una conferència glossar tota l'obra realitzada pel Patronat Universitari.

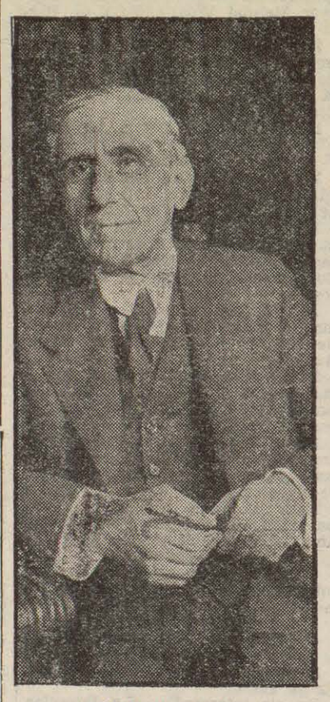

POMPEU FABRA

L'orador exposà de la faisó que s'iniciaren els corrents de ressorgiment universitari a través d'aquests darrers anys. Féu esment de la celebració del primer i segon Congressos Universitaris i la influència que reportaren per a l'esdevenidor cultural de Catalunya.

Parlà a continuació de l'advenement de la República i explicà el senyor Fabra les relacions que s'establiren entre l'Estat i Catalunya a través de les normes constitucionals com són l'article 58 de la Constitució i el setè de l'Estatut de Catalunya, pels quals es concedeix una Antonomia Universitària.

El Govern de la República conferí totes les tasques de Govern i Direcció d'aquesta Autonomia Universitària a un organisme tècnic que és el Patronat, compost de representants de l'Estat i de la Generalitat.

El senyor Pompeu Fabra passà a examinar les innovacions introduïdes a la Universitat de Barcelona sota les orientacions del Patronat. Aquesta estructuració —digué— fou feta a totes les Facultats.

Una de les coses que més preocupà el Patronat va ésser l'establir unes proves d'ingrés a la Universitat amb les degudes garanties i per tal que tots els alumnes que fossin admesos als estudis universitaris responguessin amb la suficient preparació i capacitat.

Una de les reformes, feta d'acord amb el projecte d'Estatuts confeccionat pel segon Congrés Universitari és el que fa referència al personal docent i les seves diverses categories.

La reforma realitzada pel Patronat en aquest aspecte —continuà dient el docte conferenciant— tota es basa en la supressió de les oposicions a càtedres tal com fan tots els països del món civilitzats. Calia que el professorat que exerceixi les funcions docents i científiques de la nostra Universitat oferís la suficient solvència en la matèria especialitzada. Aquesta innovació permeté, ensems, que fossin incorporats al Claustre homes eminents.

Amb totes aquestes orientacions innovades pel Patronat en l'organització de la nova Universitat, aquest organisme esvaeix el concepte burocràtic que hom tenia abans de la Universitat i el transformà amb un pla exemplar en el seu ordre.

Tot seguit el senyor Fabra s'ocupà de la supressió de l'ensenyament lliure per considerar-lo —digué— antipedagògic i abusiu. Això produí algunes protestes per part d'algun sector. El Patronat es féu ressò d'aquest greu problema i endagà totes les possibilitats de solució.

Parlà a continuació de l'obra realitzada pel Patronat en la Biblioteca Universitària. Tots sabeu —digué l'eminent filòleg— de la manera que es trobava aquesta Biblioteca i amb la deixadessa que es cultivava. El Patronat tingué especial cura a fer una neteja i transformar-la que gairebé podem dir que no sembla la mateixa.

El senyor Fabra parlà també de les organitzacions esportives i sanitàries, aquesta última sota l'alta direcció del doctor Lluís Sayé.

També establí el Patronat els Estudis Universitaris per a obrers, que tingué molt d'èxit.

L'orador entrà tot seguit en l'aspecte econòmic de la Universitat i examinà les diverses consignacions fetes per l'Estat i la Generalitat.

La Generalitat es comprometé ajudar a les despeses de la Universitat amb la mateixa aportació de l'Estat. Gràcies a l'esforç de la Generalitat, el pressupost de la Universitat es pogué nodrir de les necessitats que reclamava aquesta en virtut de la magna transformació realitzada pel Patronat.

Abreujant molt i suprimint moltes coses he donat una idea de l'obra realitzada pel Patronat. Cal fer constar —digué— que malgrat la voluntat emprada la nostra gestió ha estat censurada i ho ha estat per molts elements interns de la Universitat i àdhuc —afegí— pels de condició numerària.

Aquesta renovació que s'ha operat a la nostra Universitat —continuà dient el conferenciant— cal que no sigui interrompuda. Hom no pot permetre que la Universitat no estigui vinculada en el moviment cultural de Catalunya i sobretot en la llengua catalana que cal que sigui respectada.

Espero que tots els catalans defensaran l'Autonomia Universitària i sobretot els estudiants hi posaran els màxims esforços. Jo crec —acabà dient el mestre Fabra— que les circumstàncies no poden continuar gaire temps. i es tornarà a restablir el règim establert pel Patronat que és la major garantia per l'esdevenidor cultural de la nostra terra.

En acabar de pronunciar les darre res paraules el gran mestre fou xardorosament aplaudit i ovacionat pel públic que emplenava el Saló d'actes de l'Ateneu.

L'ENTERRAMENT DEL SENYOR FRANCESC MORAGUES I BARRET

Ahir a les tres de la tarda, va celebrar-se l'acte de l'enterrament de Francesc Moragues i Barret. El cadàver havia quedat dipositat al pis superior de la Caixa de Pensions, on havia desfilat una gran gentada per tal de retre al cadàver un darrer tribut de consideració.

Molt abans de les tres de la tarda d'ahir hi havia també una gran afluència al voltant de l'edifici de la Caixa, fins al punt que durant una estona va quedar interromput el trànsit pels carrers anexos. Totes les activitats ciutadanes havien volgut tenir una representació en la comitiva, la qual estava formada per una gran gernació. A la primera presidència figuraven les autoritats. A la segona, hi havia els familiars ,representants de la Caixa i de nombroses fundacions filials i entitats econòmiques diverses.

La comitiva fúnebre, precedida per un piquet de Policia Urbana, amb uniforme de gala, va seguir per la Via Laietana fins l'edifici del Banc d'Espanya, on va acomiadar-se el dol. La desfilada dels assistents a l'acte va durar més d'una hora.

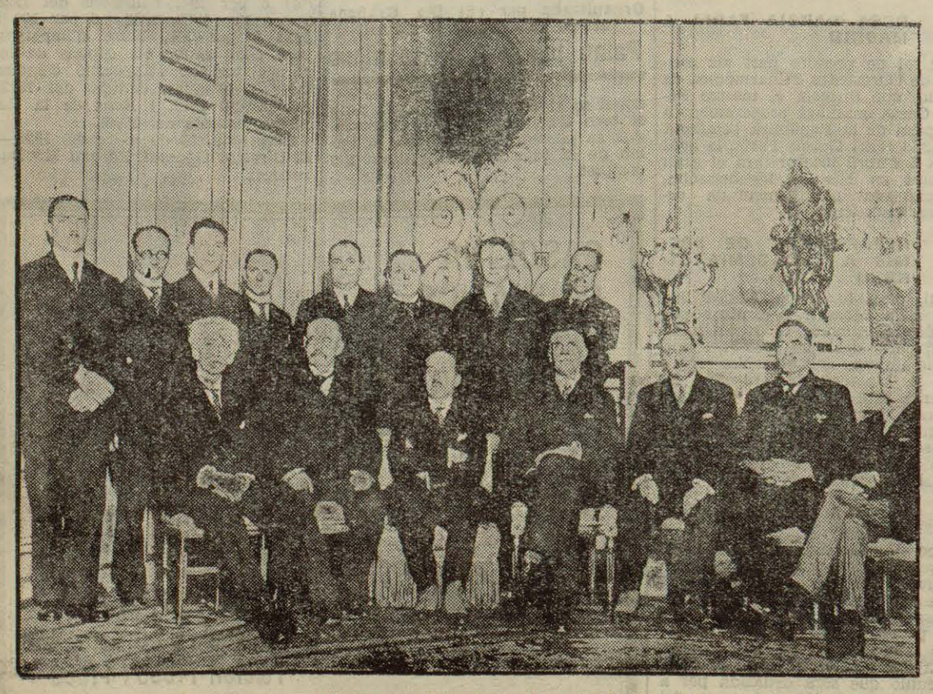

El nou Govern belga que, sota la presidència de Van Zeeland, acaba de constituir-se (Foto Urbis Press)

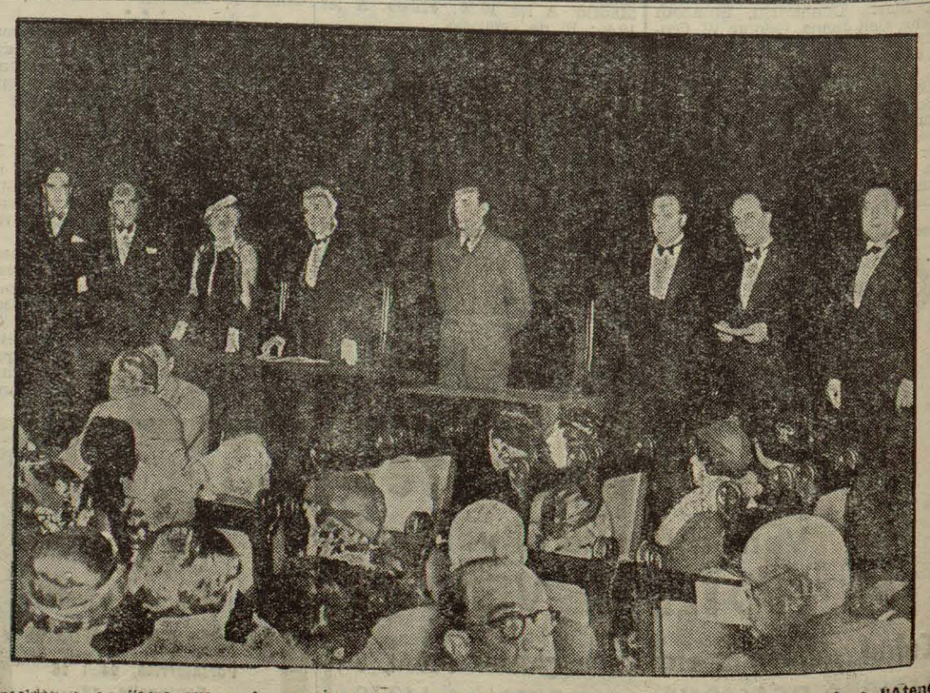

Presidència de l'acte que, a la memòria del novel·lista Narcís Oller, tingué lloc abans d'ahir a l'Ateneu Barcelonè (Foto Puig Farran)