la humanitat

EL TEMPS. — A Catalunya el cel en general apareix amb gran nebulositat, llevat a les comarques de La Selva, conca de Barberà, Priorat, pla de Lleida, Vall d'Aran i pla de Barcelona, on està sere o amb pocs núvols.
Els vents són moderats del primer quadrant per l'Empordà, Priorat i Baix Ebre, i per la resta del país són fluixos o encalmats. Durant les darreres 24 hores han estat generals les pluges. Les més importants han estat les de S. Adrià del Besòs i Sant Julià de Vilatorta que han arribat a 31 litres per metre quadrat: Barcelona, 25; Pobla de Segur, 24; Manresa, 20 i Tremp, 13 litres. Les temperatures mínimes han estat de 1.º, al Port de la Bonaigua; 2.º, a Angolaster i 3.º, a Núria.

Any IV — Núm. 1.024 — Preu: 15 cèntims — Fundador: LLUIS COMPANYS — Barcelona, diumenge, 2 de juny del 1935

DESPRES DE LA VISTA HISTORICA

El darrer Govern de la Generalitat espera la sentència a la Presó de Madrid

Sense comentaris...

Hi ha fets i processos i sentències que, en certs moments, no és possible de comentar. Mai com en els moments al·ludits no és tan oportuna aquella vella frase periodística: Sense comentaris. *El públic és prou intel·ligent per a no atribuir als periodistes la culpa de l'omissió. Adhuc és prou intel·ligent per a no atribuir-la als censors, puix que en casos així, aquests s'atenen sens dubte a les consignes i a les instruccions que han rebut.*

Nosaltres, personalment, ens resignem a l'abstenció forçosa. Havem passat la major part de la nostra vida periodística —i és ja llarga—en un règim de dieta. Les temporades de lliure expressió han estat clarianes breus.

Per això opinem que caldrà, almenys, modificar la terminologia política. Si un periodista català que escriu diàriament, fa trenta anys, s'ha trobat en el seu ofici, amb uns vint anys d'excepció i amb uns deu anys de normalitat, ¿com no ha de creure que, invertint els termes, hem de qualificar de normal el règim de censura i d'excepcional el règim de plena llibertat?

* * *

Els qui escriuen comentaris i els qui en llegeixen poden donar per escrit i per llegit tot allò que resta en la blancor dels llims periodístics. I han de buscar en la fe i en l'acció cívica un conhort i un derivatiu eficaç.

Un hom pot passar-se, quan cal, dels comentaris impresos. No tot és escriptura i lectura en aquest món. La feina necessària, imprescindible i insubstituïble, és la de contribuir, per tots els mitjans constitucionals i humans que puguem utilitzar, a l'enfortiment i a la rapidesa del gran corrent democràtic, esquerrista i social que està ja en marxa.

Posat que es mantinguin els preceptes cabdals de la Constitució, els autonomistes, els republicans autèntics i els obrers podran salvar llurs ideals i llurs interessos guanyant la vinent batalla electoral. Però una victòria en les urnes no és obra de la jornada de les votacions, no és el miracle de l'hora de l'escrutini. Es el resultat d'una vasta preparació moral i material, és el producte dels esforços persistents i sovint silenciosos de cada dia.

* * *

Donar a la pròxima etapa esquerrista, autonomista i obrerista una gran base: heus ací la missió actual de tots els ciutadans de bona voluntat. Per a complir a aquesta missió, cadascú en la mesura de les seves forces, no direm pas que sobren els comentaris. Direm, això sí, que no calen els comentaris. Sense comentaris es va anar corcant la dictadura primorriverista. Sense comentaris va anar-se formant el gran corrent d'opinió que va dur, en venir l'ocasió propícia, la República i l'Autonomia del 14 d'abril.

¿Ha d'entaular-se la pròxima batalla en el terreny democràtic del sufragi universal, amb llibertat i amb igualtat de condicions per a tots? No volem altra cosa. Tota una llarga història diu que no són les esquerres les que fugen d'aquest terreny quan és practicable.

Virtualment, la victòria esquerrista és segura. I cal treballar des d'ara perquè sigui ben fecunda. Cal refer les coses bones que durant el bienni es feren, que van ésser moltes. Cal esmenar les equivocacions, que van ésser moltes també. I cal conservar les posicions polítiques després d'haver-les recobrat democràticament. Tot això pot preparar-se ja des d'avui, encara que sigui sense comentaris.

A. ROVIRA I VIRGILI

AL PUBLIC

Llocs de venda acordats per l'Associació d'Empreses Periodístiques de Catalunya

Mentre durin les presents circumstàncies, motivades per l'actitud adoptada per quiosquers i venedors ambulants davant el que disposa la llei votada recentment, relativa al preu dels periòdics, la Premsa de Barcelona, Madrid i províncies, per a facilitar llur adquisició pel públic, ha designat els següents llocs de venda:

A les Administracions dels periòdics:

«Diario de Barcelona», Jaume I, 11.
«El Diluvio», Consell de Cent, 345.
«El Correo Catalán», Banys Nous, 16.
«La Vanguardia», Pelayo, 28.
«LA HUMANITAT», Ronda Universitat, 25.
«La Publicitat», Corts, 569.
«El Noticiero Universal», Lauria, 35.
«La Veu de Catalunya», Fontanella, 16.
«El Matí», Fontanella, 12.
«Las Noticias», Rambla dels Estudis, 6.
«El Mundo Deportivo», Diputació, número 238.
«El Día Gráfico», Plaça Catalunya, número 9.
«La Noche», Muntaner, 49.
«Renovación», Muntaner, 49.
«La Rambla», Rambla de Canaletes, 13.

* * *

Venda pel carrer a partir d'avui:
Plaça Catalunya, davant F. C. Sarrià-Barcelona.
Rambla, xamfrà Carme.
Plaça Universitat.
Plaça Urquinaona.
Plaça Espanya.
Passeig de Gràcia, xamfrà Aragó.
Passeig de Gràcia-Salmeron.
Passeig Nacional, xamfrà Alfred Calderon.
Urgell, davant el Mercat de Sant Antoni.
Corts, xamfrà Urgell.

DISPENSARIS

Ciutat, 4.
Aragó, 311.
Llull, 8.
Roser, 17.
Capellans, 24.
Rambla del Triomf, 29.
Sepúlveda, 181.
Guiter, 33 (Barceloneta).
Carretera del Port A. (Can Tunis)
Mozart, 24 (Gràcia).
Creu Coberta, 104 (Hostafrancs).
Plaça Orfila (Sant Andreu).
Plaça Frederic Soler (St. Gervasi)
Plaça V. Almirall (Sant Martí).
Plaça Duc de Gandia (Sarrià).

TINENCIES D'ALCALDIA

Ample, 25.
Calàbria, 94.
Plaça Poeta Zorrilla (Sarrià).
Bruc, 100.
Hospital Santa Creu, carrer Carme.
Plaça Rius i Taulet.

COMISSARIES

Doctor Bruguera, 19 (Barceloneta)
Plaça Regomir, 2.
Francesc Layret, 32.
Ortigosa, lletra B.
Angels, 6.
Puigmartí, 32.
París, 186.
Sagrera, 124.
Setge, 9.
Miquel Beats, 32.

La concentració republicana a l'aeròdrom de Barajas

POSSIBLEMENT COINCIDIRA AMB LA PRESENCIA A MADRID DELS REGIDORS DEL 12 D'ABRIL, DESTITUITS

Madrid, 1. — Els elements d'esquerra estan ultimant els detalls de l'acte de concentració republicana que se celebrarà aviat a l'aeròdrom de Barajas.

Hi prendran part Felip Sánchez Roman, Dídac Martínez Barrio i Manuel Azaña.

Possiblement aquest acte coincidirà amb la presència a Madrid dels alcaldes i regidors dels Ajuntaments de tot Espanya, destituïts governativament.

DESPRES DE L'EXIT DE VALENCIA

Hi ha "dificultats" per a organitzar altres actes semblants?

Madrid, 1. — Els periòdics republicans diuen que la transcendència i ressonància de l'acte de València i les moltes probabilitats de repetirlo amb un èxit encara major, motiva sens dubte que els organitzadors comencin a topar amb dificultats que ja es pot suposar d'on neixen.

Les notícies arribades des de Bilbao diuen que els explotadors d'aquella plaça de braus, les entitats de Beneficència, no el cedeixen als republicans per als actes polítics, i les manifestacions anàlogues dels propietaris del terreny esportiu de San Mamés prometen assegurar d'on venen les oposicions o dificultats, tenint en compte sobretot que a Bilbao no havien de trobar el senyor Azaña i els seus amics oposició ni resistència per part dels elements nacionalistes.

«De totes maneres, segons les impressions que tenim de font directa — diu un de dits periòdics —, la campanya republicana seguirà intensament durant tot l'estiu per a enllaçar-la amb els actes d'envergadura màxima que es celebraran a la tardor i que tindran la seva manifestació cim en el que es projecta realitzar a Madrid, on s'hi trobaran representacions de les forces republicanes d'esquerra de tot Espanya.»

EL «JOURNAL DE GENEVE» ATRIBUEIX A ESPANYA EL PROPOSIT DE DENUNCIAR L'ESTATUT DE TANGER

Madrid, 1. — El ministre d'Estat, senyor Rocha, ha negat veracitat a un despatx del «Journal de Genève», segons el qual Espanya es proposa denunciar l'Estatut de Tànger el desembre.

Una conferència d'Artur Mori

Madrid, 1. — El pròxim dilluns, a les set de la tarda, el senyor Artur Mori donarà una conferència a l'Ateneu sobre el tema «La libertad de prensa es la libertad de las libertades».

PANORAMA INTERNACIONAL

Un nou reajustatge d'Europa

A algú potser li sembli poc adequada l'expressió de reajustatge parlant de política internacional, però, de fet, cap no respon tant a la realitat com aquest símil mecànic. Si les relacions entre els països no rutllen amb precisió cal cercar la manera de posar-hi remei i per tant, quan algun país es troba poc d'acord amb la marxa de la maquinària internacional, fa un gest i posa en situació incòmoda tots els altres. Això es el que féu Hitler amb el seu darrer discurs.

El Reichführer, amb els seus cops de teatre havia aconseguit alarmar els altres Estats europeus i havia provocat una mena de front defensiu que anava des de les dictadures feixistes d'occident, passant per les democràcies de França i Anglaterra, fins a la dictadura del proletariat de la U. R. S. S.

El ministre de l'Aire del Reich, Goering en la seva recent visita al President del Consell de Bulgària

(Foto. Keystone)

Hitler, fet el cop d'efecte, calia que cerqués una sortida a una situació cada dia més difícil i no es pot negar que en part ha reeixit. El seu discurs ha tingut la virtut de trencar el front que s'havia fet a Stresa i ha afluixat de tal manera els lligams entre el bloc França, Anglaterra, Itàlia que no costa gaire d'adonar-se que la semi-aliança existent fins fa pocs dies entre aquests països, està ja trencada.

Anglaterra, després d'escoltar Hitler va voler fer creure que considerava del tot sinceres les protestes pacifistes del capità alemany i inicià immediatament negociacions per a parlar del seu contingut. Hitler no necessitava res més per a entrar de ple en la política d'Europa com a una mena d'àrbitre. Les aliances que ara es facin i es trenquin depenen en gran part del que faci Hitler en relació a elles. Donà a entendre que no volia Conferència Danubiana i no hi ha Conferència Danubiana. Ara aquesta conferència depèn de l'Entesa Oriental i aquest Pacte Oriental no sabem de qui podrà dependre. Molt possible de l'afluixament del Pacte franco-rus i, per on s'haurà demostrat, que, fins considerat des d'un punt de vista únicament diplomàtic, els dirigents soviètics hauran fet un pas massa compromès per la seva autoritat moral entre els obrers dels països capitalistes.

La Conferència Danubiana que ara pugui celebrar-se, si es celebra, depèn ja en gran part del viatge que Goering ha fet pels països balcànics amb gran astorament de França que fins ara havia estat l'àrbitre de la política internacional i fins interior d'aquells Estats.

Però, França i Anglaterra, especialment el primer país, ells mateixos han ajudat a crear les condicions objectives per arribar a aquesta situació. I no ens referim es clar, a les d'ordre material de necessitats immediates que venen de lluny, sinó del trencament de la part que semblava més sòlida en aquest joc de cartes; l'amistat amb Itàlia. Ni els governants francesos, ni els anglesos, podien suposar que Mussolini no aprofitaria l'avinentesa que li donava el Pacte de Roma i les converses de Londres després per a cercar una solució momentània a la situació interior realment desesperada. Mussolini —ho dèiem en un comentari mentre se celebraven les converses de Roma— no ha deixat de banda el seu programa d'enfortiment imperial, no pot deixar-lo perquè per arribar a una situació semblant no hauria anat creant d'una manera persistent l'instrument de dominació que s'ha evidenciat potent, o almenys immens. En venir la conferència de Roma Mussolini havia arribat a l'eixugament total de les possibilitats econòmiques d'Itàlia. Havia acabat el programa interior de reconstrucció nacional. Ni carreteres noves a fer; ni nous ferrocarrils possibles; ni possibilitat de construir més vaixells gegants; ni tampoc més possibilitat d'entretenir la gent assecant pantans. El posar a llum ruïnes glorioses del temps de la Roma imperial no donava prou de si. Continuar un dia més per aquest camí d'obres sumptuàries, sense possible conversió en ingressos immediats, era augmentar la misèria ja prou forta a tot el país.

Les tribus abissínies, fronteres amb la Somàlia italiana, amb la seva insumissió permanent al Rass, i amb les seves incursions a terres considerades italianes en rèplica a les que les tribus d'aquest país fan a les seves, havia de fornir una magnífica excusa per a donar una nova obra a fer als italians sota el jou personal de Mussolini. El patriotisme havia d'ésser l'escaloide que donés una nova cohesió a allò que ja es descomponia per inacció i per fam. No hi ha hagut fins ara cap poble que de primer antuvi es rebel·lés contra una guerra, per injusta que aquesta fos. Aquest és el gran secret de l'existència de les guerres. La descomposició en el cos nacional ve després, quan el poble no combatent comença a sofrir les conseqüències de la lluita quedant-se sense pa i trobant-se que en lloc de mantega ha de menjar greixos innobles i en lloc de sucre, sacarina. Això ja ho saben els governants i amb això especulen. Però quan ve aquesta descomposició, el poble està ja emmetzinat de literatura estri[dent] i demagògia i pres en les malles de l'honor nacional. Fins ara cap poble no ha escapat a això. Únicament la fam extrema i la derrota han fet que els pobles es rebel·lessin c[ontra] la guerra. D'ara endavant no en podem respondre, ja que els factors de lluita han canviat i els nous estris de guerra és possible que també facin canviar la psicologia de guerra en els pobles. Potser la reraguàrdia desapareixerà i tots serem als fronts i tots sofrirem ben aviat igual, o més, del que sofreixen els del front natural. Amb el desavantatge, per part dels de la reraguàrdia, de no tenir un enemic contra el qual poder esbravar-se. Mussolini, doncs, especula amb això i amb la necessitat de noves terres, sobretot de colònies més riques que les que li han tocat en sort en el repartiment d'Àfrica, i no ha volgut deixar perdre l'ocasió que li proporcionava la debilitat de França i d'Anglaterra per apoderar-se d'Etiòpia o almenys de posar-la sota el seu servatge.

L'acció fou immediata al Pacte de Roma i la premsa francesa, que no reacciona més que a tocs de campana del Quai d'Orsay, ha ajudat d'una manera absurda la campanya justificadora d'Itàlia.

Anglaterra ha estat potser el primer país que s'adonà del perill —com a natural donats els majors interessos a Egipte i al mar Roig— (ho havíem també anunciat en el comentari esmentat abans) i després no han comprès els francesos. Però pels francesos ha calgut que Hitler fes un discurs que canviés l'aspecte exterior de les coses a Europa. Francesos i anglesos semblava que confiaven d'una manera pueril amb la Societat de Nacions. No podem creure que aquesta sigui la realitat, però comprenem que ells no poden ajudar al desprestigi d'un organisme que els serveix tan bé pels seus interessos. Més d'una vegada hem dit que la S. de N. no serveix més que per amonestar petits països i encara si aquests no li planten cara. L'afer ...ent d'Abissínia ho ha demostrat a bastament i com per posar més en evidència la seva feblesa ha vingut poc després de les fulminacions retòriques contra el Paraguay

(Passa a la pàgina 7)

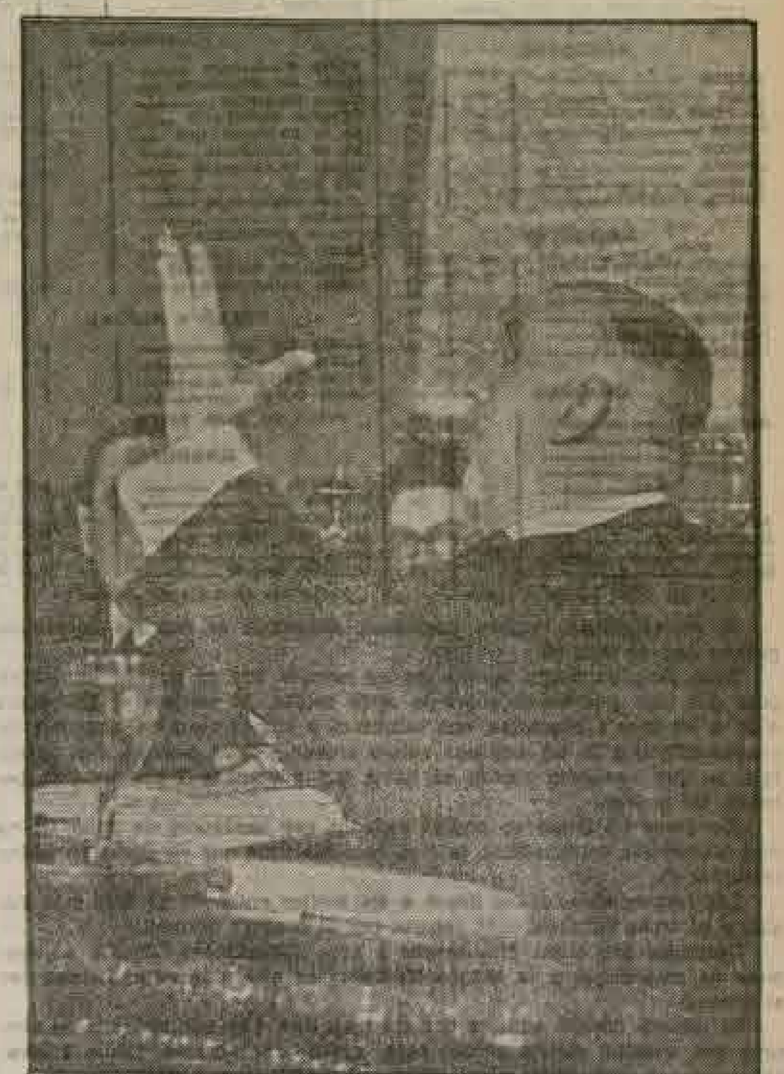

El senyor Ossorio i Gallardo durant el seu brillantíssim informe davant el T. de G. en defensa del senyor Lluís Companys

(Express - Foto.)

Visites als empresonats

Madrid, 1. — El senyor Companys i els seus consellers suspesos, han rebut aquest matí un gran nombre de visites a la presó.

Segons els nostres informes particulars, es faran gestions, per tal que en el cas que recaigui sentència condemnatòria, els consellers vagin al castell de la Mola (Balears), ja que és privatiu dels membres del Tribunal de Garanties enviar-los a un o altre presiri, ja que cap més organisme no té intervenció per a destinar-los a un lloc determinat.

Acabada la vista, els comentaris són vius i apassionats i s'espera amb gran i visible expectació la reunió del Ple del Tribunal de Garanties que ha d'estudiar i dictaminar la sentència.

Tant el senyor Companys com els consellers que l'acompanyaven en el darrer Govern de la Generalitat, han reiterat llur agraïment als advocats defensors que han actuat en la vista sensacional.

* * *

Durant el dia d'avui visitaren l'ex-President i ex-Consellers de la Generalitat més de 200 persones, entre les quals figuraven el senyor Azaña i senyora, Lluís de Tapia, Casares i senyora, l'ex-ministre senyor Barnés, Rodolf Llopis, Marian Benlliure i Arana, Mestres Puig, Senyal, Marial, Aiguader, Massip, Miralles i muller, Roca, secretari del Comitè Pro-Presos; senyora de Buen, Paco Madrid, vídua de Sanxo, Alavedra i muller, Margarida Ribera, Ogier Preteixelle i l'alcalde de Prat del Llobregat.

A més, el senyor Companys ha rebut moltíssims telegrames de València, Alacant i d'algunes províncies castellanes.

UN GEGANT DE LA MAR

EL VIATGE INAUGURAL DEL PAQUEBOT «NORMANDIE»

El transatlàntic francès «Normandie», el més gran del món, en el moment de sortir del port de l'Havre en viatge inaugural cap a Nova-York, on és esperat demà. A bord del «Normandie» hi va la senyora Lebrun, esposa del President de la República francesa; el ministre de la Marina Mercant i nombroses personalitats de la política, les arts i les lletres.

(Express-Foto)

París, 1. — S'anuncia que el «Normandie» avança, a les onze del matí d'ahir, el transatlàntic «Aquitània», a pesar que el vaixell més gran del món no navega a plena marxa.

Nova York, 1. — Regna molta espectació i s'activen els preparatius per a la rebuda que s'ha de tributar al paquebot gegant francès "Normandie", el més gran del món. Centenars d'homes efectuen els darrers treballen en el nou moll on ha d'ancorar el "Normandie".

Les autoritats del port, davant l'aglomeració de les comandes han decidit limitar a 40 el nombre de periodistes autoritzats per a sortir a rebre a la badia de Nova York, a rebre el gegant de l'Oceà.

La colònia francesa organitza nombrosos actes a honor de la senyora Lebrun, la qual viatja a l'esmentat vaixell.

COMERÇ I AGRICULTURA

MERCAT DE LLOTJA

FARINES (PREUS)

Aragó	66	70
Castella (corrent)	64	66
Id. (extra)	70	71
Força	[illegible]	95
Local, corrent	[illegible]	65
Idem extra	[illegible]	70
Regió	[illegible]	66

Preus en ptes. els 100 quilos.

BLATS

Aragó	56	
Castella	56	
Extremadura (corrent)	56	
Idem (cruixer)	56	
Mancha	56	
Navarra	56	
Penedès	[illegible]	
Urgell	[illegible]	

Preus en ptes. els 100 quilos

ARROSSOS

Bomba	110	120
Idem Calaspar	120	130
Bell-lloc O.	60	61
Floret	60	64
Granja	[illegible]	70
Selecta	[illegible]	65
Trencat	[illegible]	48
Farina d'arròs	[illegible]	52

MONGETES

Castella (corrent)	100	105
Idem (selecta)	110	120
Estrangeres	[illegible]	80
Mallorca	[illegible]	64
Prat	[illegible]	90
València	[illegible]	90

CIGRONS

Andalusia	[illegible]	100
»	[illegible]	80
»	[illegible]	70
»	[illegible]	64
»	[illegible]	58
»	[illegible]	56
Marroc		
Mexicans	[illegible]	105
Palous	[illegible]	62
Sauc	[illegible]	83

Preus en ptes. els 100 quilos

DESPULLES (PREUS)

Segones	28 50	29
Terceres	21	22
Quartes	19 50	20
Núm. 3	28	29
Núm. 4	27	28

Preus en ptes els 60 quilos

Menuts prims	18	19
Segonet	17 50	18
Segó	17	18

Preus en rals la quartera de 10 litres

MORESC I CIVADES

Civada Extremadura	33	
Idem Mancha	33	
Moresc Plata, disponible	40	9
Idem país	4[illegible]	5 50
Ordi, Urgell	30	31
Escalola, Andalusia	29	30

LLEGUMINOSES

Faves Andalusia	44	45
Idem Extremadura	44	45
Idem Mallorca		
Favons Andalusia	44	45
Idem Extremadura	44	45
Veces Andalusia	[illegible]	
Idem estrangeres		
Ers país	[illegible]	42 50
Idem estrangers	[illegible]	42 50
Guixes	42	44
Pèsols estrangers	[illegible]	95
Idem país		
Llentilles Andalusia	[illegible]	
Idem Salamanca	[illegible]	120

PALLA I ALFALS

Alfals 1.a	[illegible]	
Alfals 2.a		
Palla d'Urgell		[illegible]
Idem curta		4

Preus en ptes. els 40 quilos

GARROFES

Castelló, negra	28	33 50
Eivissa	26	28
Mallorca	26 50	29 50
Matalera, negra	[illegible]	32 50
Roja	[illegible]	30 50
Vinaroç, negra	[illegible]	33 50

Preus en rals els 42 quilos

El mercat resta bastant paralitzat. Solament es fan les operacions pròpies per al consum.

Amb blats ja ningú fa cas de les normes que es puguin implantar, puix que com que estem sobre la nova collita, ja veurem el que passa d'aci a un mes i, aleshores, ens tornarem a trobar amb els mateixos inconvenients que fa un any ens vàrem trobar, potser bastant més agreujats, ja que aleshores encara hi havia qui governava i ara tot són paròdies de govern.

Els preus no tenen en aquest moment cap tendència de puja. Hi ha més ofertes que demanadissa, la qual cosa reafirma que els preus no poden remuntar-se.

Les farines encalmades degut a les moltes entrades de fora i la flequeria es troba suficientment coberta per al consum normal.

Despulles segueixen encalmades i amb sosteniment. Aquest sosteniment és més degut a la manca d'existències que a la demanadissa per al consum.

El moresc durant aquests darrers dies s'ha vist millorat uns 50 cèntims per quintar mètric sense, però, grans transaccions. Ordis i civades solament sostinguts.

Els arrossos amb bastant sosteniment i amb bastantes operacions. Potser bastantes més en els preus d'origen que en el nostre mercat.

Mongetes, cigrons i altres lleguminoses, solament sostingudes i amb gran manca de negoci.

MERCAT D'OLIS

Fins a mitjans d'aquesta setmana els olis d'oliva hauran mantingut els preus amb tendència de puja, la qual ja venia imperant de fa prop d'un mes, però als darrers dies, degut al sobrant de vagons no venuts o perquè el mercat està prou proveït, va sobrevenir un petit retard en els preus dels corrents i superior. Això no influí en els olis fi i extra, els quals han seguit en els preus alts i s'ha notat bastant sosteniment.

La impressió general del mercat és de tendència de puja i, amb tot (encara que prematuament), es preveu una bona collita, la qual cosa nosaltres creiem un contrasentit, però els entesos en el negoci d'olis esmenten raons i casos que no estan pas mancades de fonament per sentar el precedent de puja en el preciat suc.

Posen per exemple la collita fabulosa de l'any 1928 i la puja del mercat en aquella epoca, així com també fan present la solució comercial entre la Península, l'Argentina i l'Uruguai, ja que són bons clients.

El consum en el mercat està sempre en la mateixa dessitura i els preus segueixen sostinguts.

PREUS A L'ENGROS — OLIS D'OLIVA

Corrent, 178
Superior, 184
Fi, 200.
Extra-fruitat, 231.
Preus per 100 quilos.

ARRIBADES DE LA PRESENT SETMANA

Estació Morrot: Oli país, 10 vagons.
Port: Oli andalús, 831 bidons; id., país, 38 bidons.
Camions: Oli país, 45 bidons.

OLIS DE PINYOL
(Sense envàs)

Color verd, de primera, de 126 a 131; de segona, de 120 a 122.
Color groc, de primera, Aragó, blanc, 130.
Preus per 100 quilos.
Baixa acidesa, 140 a 142 ptes. els 100 quilos estació Barcelona.

OLIS DE LLINOSA

Cuit, a 165.
Cru (sense envàs), a 155.
Incolor, a 180.
Preus per 100 quilos.

MERCAT DE VINS

En aquests moments, al mercat de vi, a manca de negoci tot són càbales i comentaris referent a la nova «Llei» sobre alcohols. De totes maneres cal dir la veritat i és que són més aviat desfavorables sobre l'esmentada llei.

Els que opinen així diuen que la situació del mercat no ha variat; que hi ha poc negoci i que els estocs estan igual i convençuts que la nova solució no afavorirà la vinicultura que és el que veritablement es cercava, i diuen que com que és una lluita d'interessos, tothom en sortirà beneficiat menys el vinater, i afegeixen que això es veurà clarament per tot el mes d'octubre.

Els preus en general no han variat. Hi ha molta resistència a vendre per tal de mirar de millorar els preus.

Per al consum no ha variat i encara es nota quelcom de restricció.

PREUS PER GRAU I HECTOLITRE I MERCADERIA POSADA AL CELLER DEL COLLITER

Penedès, blanc, 1'65; id., negre, 1'75; id., rosat, 1'65.
Camp de Tarragona, blanc, 1'85; id., negre, 2'00; id., rosat, 1'85.
Conca de Barbera, blanc, 1'50; rosat, 1'50.
Priorat, negre, 2'50.
Vilanova i la Geltrú, negre, 1'70.
Igualada, blanc, 1'65; negre, 1'65.
Martorell, blanc, 1'80; negre, 1'85.
Aragó, negre, 2'20.
Mancha, blanc, 1'70
Misteia, blanca, 2'90; id., negra, 3.
Moscatell, 3'90.

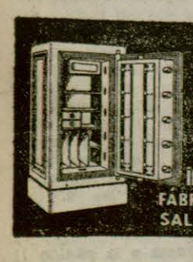
ARQUES "SOLER"
d'un sol BLOC MÀSSIS
AMB BLINDATJE (patentat)
incombustibles e imperforables amb el SOPLET
FÀBRICA I DESPATX: ALDANA, 3 BARCELONA. TEL. 31853
SALÓ D'EXPOSICIÓ: ALDANA, 5 (TEATRE CIRC OLYMPIA)

LA QUESTIO DELS CANVIS

La Federació Mercantil Catalana ha hagut de recollir l'estat d'opinió de diverses associacions de comerciants adherits que s'han assabentat amb la conseqüent sorpresa que la Federació de Bancs i Banquers de Barcelona ha publicat l'avís al públic en el qual es diu que el Consell Superior Bancari ha pres l'acord d'exigir als importadors el cobrament provisional amb un marge del 10 per 100 en substitució del marge actualment en vigor.

Amb aquest motiu la Federació Mercantil Catalana ha dirigit telegrames a dit Consell Superior Bancari i al ministre d'Hisenda i també al Consell de Ministres, i fa veure en ells la imprudència de tal acord, sense entrar a discutir si el Consell Superior Bancari té o no facultats per a això, el cert és que l'acord és improcedent i que l'estar en contradicció amb la política anunciada pel senyor ministre d'Hisenda ha sembrat l'alarma entre els importadors que vénen patint sense culpa un retard de quatre mesos en l'obtenció de divises i que es veuen exposats a qualsevol contingència que podria arruinar-los per motius que no els incumbeixen. Alarma que amb aquest acord s'ha estès ara a tots els sectors de l'economia nacional.

La Federació Mercantil Catalana fa un crit a la serenitat dels importadors, l'estat d'ànim dels quals es pot comprendre, davant una mesura que aparenta representar o el capricі de causar-los un perjudici que no poden suportar o podria representar hipòtesis més greus que els importadors han de rebutjar de pla, tot i confiant en la prudència i en la competència del Ministeri d'Hisenda.

El text dels telegrames és el següent:

«Federació Mercantil Catalana, entitat que agrupa diverses associacions comerciants Catalunya, recollint formidable alarma inquietud sectors importació de sollicitar revocació acord Consell Superior Bancari augment 10 per 100 del marge provisional. Manteniment tal acord podria donar a entendre conseqüències gravíssimes nostra moneda, és deure patriòtic de tots evitar com així mateix és necessari comprendre importadors no poden treballar amb exageradíssim marge esmentat. Us Saluda, Cabré, delegat general.»

Bar Petit Miramar
DEMÀ: COBERT A 7 PTES.
Arròs o canalons
Mitja llagosta
Pollastre
Flam o gelat
Fruita
Acurat servei a la carta a la terrassa
— PASSEIG NACIONAL, 62 —
Barcelona. — Telèfon 19235

VENDA I CLINICA
D'ENGUENEDORS
CASA SUBIROS
Hospital, 42 - Tel. 13651

LA FABRICA DE
NEVERES
"GLACIAL"
VEN BARATISSIM, DIRECTE AL CONSUMIDOR. Immens assortit per a tots els usos, des dels preus més infims
Neveres patentades de màxima refrigeració i sense mescla de gustos i olors, a preus modics.
Benet I. Mercadé, 26 (al costat d'Estació Gràcia i Teatre Bosc)

FARRE PIJUAN
METGE ESPECIALISTA
PELL -- VIES URINARIES
DEFECTES SEXUALS
Rambla de Canaletes, 11, primer

PRO CATALANITZACIO DE LA LLAR
NOIES, mestresses de casa, vosaltres sou les úniques que podeu portar a la pràctica el sanejament de la llar llegint tota la família
PREMSA CATALANA
En cap casa netament catalana no pot mancar-hi
LA DONA CATALANA
que a més de posar-vos al dia amb els afers de modes, brodats, labors, secrets de tocadors, etc., etc. farà fruir-vos d'una lectura veritablement catalana i patriòtica
Informacions gràfiques, novelles, contes, Pàgina infantil amb historietes illustrades, etc.
Actualment es fa el present d'un
Formós mobiliari d'un dormitori per a senyoreta
en el qual podran prendre part totes les lectores
SURT ELS DIVENDRES
30 cts. Amb suplement de la setmanal novella ..... 40 cts.
Retalleu aquest cupó i trameteu-lo, vostre mateix, a «LA DONA CATALANA», Avinguda 14 d'Abril, 418
Cupó especial per a les lectores de LA HUMANITAT
Na....., carrer ....., num. ....., població ....., es subscriu a LA DONA CATALANA, començant en ....., trametent per (gir postal-segells) pessetes ..... import de .....
Les subscripcions a Barcelona es cobren, si es desitja, per mesos, a raó de 1'00 pesseta mes. — Amb augment setmanal de 16 pàgines de novella, 1'40 pessetes — Fora de Barcelona: Any, 14'00 pessetes; Semestre, 7'50; Trimestre, 4'00. — Amb suplement de 16 pàgines de novel·la, augmenta 1'25 pessetes trimestre.
Fer les comandes per telèfon trucant al número 73256

APARELLS FOTOGRAFICS
PRISMATICS - BINOCLES - CINEMES
PEL·LICULES PATHE BABY MAQUINES
FONOGRAFS DE TOTES MENES DISCOS, etc.
RELLOTGES - OBJECTES DE PLATA
JOIES - BRILLANTS
TOT de VERITABLE OCASIO
COMPRA, VENDA i CANVI
CASA BAGUES
Carrer de Sant Pau, 6 (prop Rambles) Tel. 14237
BARCELONA

ANUNCIS PER PARAULES

Les dues primeres ratlles 1'00 pesseta
Cada ratlla de més ..... 0'30 »

HOSTES i PENSIONS

DESITJO senyor a tot estar. Consell de Cent, 275, 1er. 1.a. Tel.

HABITACIO, tot confort, sols dormir. Rocafort, 68, 2on. 2na.

FLORIDABLANCA, 99, 4rt. 4ta. bona habitació amb pensió particular. Asc., tel., bany.

JOVELLANOS, 2, 2on. 1ra., jove tot estar, tracte familiar, balcó carrer.

ES DESITJA jove a dormir. Tantarantana, 4, pral. 2na.

LLOGO habitació independent, balcó al carrer. Viladomat, 26, 2on. segona.

PENSIO LAIETANA per a fixos i viatgers, tot confort modern. Preu des de 7'50 dia. Via Laietana, 29 - Pl. Berenguer, 2.

JOVE a tot estar o dormir. Aragó, 145, 3er. segona.

22 DUROS mes a tot estar. Argenters, 15, 3er. segona.

DESITJO 1 o 2 hostes Carme, 38, 2on. 2.a.

PISOS BARCELONETA a 13 duros i mig, 3 habitacions i cuina. Casa nova. Baluarte, 73.

ARIBAU, 12, 3er. 2na. habitació sols dormir.

HOSTES, casa particular, balcó carrer. Ample, 25, 2on. 2na.

AVINYO, 39, 3er. 2a. habitació gran, sols dormir.

HABITACIO senyor, 20 ptes. Riera Baixa, 4 i 6, 2on.

SOLS MENJAR, casa particular. Laietana, 51, 2on. 4ta.

DIVERSOS

FUSTERS, EBENISTES plafons Montserrat de fantasia i per a la construcció a mida, encolats amb carnassa. Preus econòmics. Leyva, 11 - Tel 34689

PASCUAL. Cisellador, or, argent. Bxda. Caçadors, 8.

MALALTS. Pulmons, Cor, Medicina general Sifilis, Raigs X. Sol artificial. Dr. **Lluís Cuesta** Urgell, 20, pral. Consulta de 3 a 6.

XALET modern, espaiós jardí i horta, a 26 minuts Plaça Catalunya. Venc o llogo immillorables condicions. Dirigirse a LA HUMANITAT núm. 153.

ANGEL MARTI. Taller d'enquadernació (Martinez de la Rosa, 17. Telèfon 75352 - Barcelona).

OFERTES i DEMANDES

FALTEN migs oficials pel banc i per la forja. S. Escolà. - Mollerusa.

MODISTA s'ofereix a casa i a domicili. Preus econòmics. Rocafort, 154 pral. 1.a.

MOSSO O COBRADOR, desitja collocació 45 anys i bones referències. Escriure a LA HUMANITAT núm. 534.

VIATJANT s'ofereix per Catalunya, ram de teixits i gèneres de punt. Amb bones relacions clientela. Escriure a LA HUMANITAT núm. 150.

FALTA bona oficiala modista. Mallorca, 323, entresol, 1ra.

SENYORETA 14 anys, entrada 15 duros mes. Salmeron, 71, Minerva

FIXADOR FREIXINET
PENTINAT INALTERABLE
HIGIENE CAPILAR
CARPETES A 150 i 090
PRODUCTE DE LABORATORIS FREIXINET
PASSEIG DE SANT JOAN, 129 - TEL 76643 - BARCELONA

Mobles López
Carme 44

PHILIPS
COMPTAT I LLARGS TERMINIS
RÀDIO UNIVERSITAT
Rda UNIVERSITAT, 1

Ybarra y C.a, S. en C.
Línies regulars de grans vapors per als destins que es detallen
SERVEI RAPID ENTRE BARCELONA I BILBAO
Sortides tots els DIMECRES a la nit cap a València, Alacant, Málaga Sevilla, Vigo, Villagarcia, Coruña, Musel, Santander i Bilbao. Alternant-se les escales de: Tarragona, Ceuta i Huelva cada dues setmanes Sant Carles i Ferrol cada dues setmanes
SERVEI CORRENT ENTRE BARCELONA I BILBAO cada dues setmanes.
Sortides els DIVENDRES a la nit, cap a Tarragona, Sant Carles Vinaroç, Valencia, Cullera, Alacant, Cartagena, Aguilas, Almeria, Melilla, Motril, Malaga, Ceuta, Cadiz, Sevilla, Huelva, Vigo, Marin, Villagarcia, Ferrol, Coruña, Avilés, Musel, Santander, Bilbao i Pasajes
SERVEI ENTRE BARCELONA, SETE I MARSELLA
Sortides quinzenals els dijous cap a Sete i Marsella
Servei quinzenal cap a GENOVA
La càrrega es rep al Tinglado de la Companyia, Moll del Rebaix. Telèfon 13585
SERVEI RAPID CAP AL BRASIL - PLATA per moto-transatlàntics correus espanyols
Sortides fixes cada 21 dies
Cap a SANTOS, MONTEVIDEO I BUENOS AIRES sortirà el dia 11 de juny del 1935, la magnífica motonau
«CABO SAN AGUSTIN»
que admetrà passatgers i mercaderies
La càrrega es rep fins la vetlla del dia de sortida, al tinglado núm. 1 del Moll de Balears. Telèfon 18274
VIA LAIETANA, 7 TELÈFON 22057
Consignataris:
Fill de Ròmul Bosch, S. en C.
VIA LAIETANA, 7 TELÈFON 22057

MERCAT D'OCASIONS
COMPRA / VENDA / CANVI
DE MOBLES, PIANOS, RADIOS, CAIXES DE CABALS, MAQUINES D'ESCRIURE I DE COSIR, MALETES, DISCOS, etc.
TOT D'OCASIO
CORTS CATALANES, 414
Telèfon 30422 BARCELONA

CAMISERIA
Ferrer Batlles
36, Boquería, 38
Especialitats — Camises a mida — Adam i model RAGLAN (patentada)
MITGES «FERRO» (de garantia)
PREUS BARATISSIMS

COMPANIA TRASMEDITERRANEA
MADRID: Passeig de la Castellana, 14. - BARCELONA: Via Laietana 2
LINIA RAPIDA DE GRAN LUXE BARCELONA CADIZ - CANARIES
Sortides setmanals els dissabtes, a les 12. Efectuaran el servei les motonaus «CIUDAD DE SEVILLA» i «VILLA DE MADRID»
LINIA RAPIDA DE GRAN LUXE BARCELONA PALMA DE MALLORCA
Sortides cada dia (llevat els diumenges) de Barcelona Palma a les 19 hores, per les motonaus «CIUDAD DE BARCELONA» i «CIUDAD DE PALMA»
SERVEIS REGULARS ENTRE TARRAGONA, VALENCIA, ALACANT I PALMA DE MALLORCA, BARCELONA MAO I BARCELONA EIVISSA
LINIA COMERCIAL AMB ESCALES A TOTS ELS PORTS DE LA MEDITERRANIA, NORD D'AFRICA I CANARIES. Sortides quinzenals de Barcelona els dijous. LINIA COMERCIAL BILBAO - CADIZ - CANARIES, AMB ESCALA A TOTS ELS PORTS DEL NORD D'ESPANYA. Sortides quinzenals de Bilbao els dijous. LINIA RAPIDA REGULAR ENTRE ESPANYA I TERRITORIS DE LA GUINEA ESPANYOLA (FERNANDO POO). Sortides el dia 17 de cada mes, amb escales a València, Cadiz, Las Palmas, Santa Cruz de Tenerife o Freetown, Santa Isabel de Fernando Poo, Bata, Kogo i Rio Benito pels vapors «PLUS ULTRA» i «LEGAZPI»
LINIA RAPIDA REGULAR ENTRE BARCELONA I VALENCIA
Sortides de Barcelona els dilluns i dijous, a les 20 hores «CIUDAD DE VALENCIA»
Preu a coberta: 8'00 pessetes. Bitllets d'anada i tornada a preus reduits
LINIA REGULAR ENTRE BARCELONA, ALACANT, ORAN, MELILLA, VILLA ALHUCEMAS, CEUTA I VICE-VERSA
Sortides de Barcelona cada diumenge, a les 8 hores; d'Alacant els dimarts, d'Oran els dimecres, d'Oran cap a Alacant els dimarts, i d'Alacant cap a Barcelona els dimecres

Principals..... 95 ptes.
amb cambra de bany 115 »
Cases de nova construcció. 5 grans i luxoses habitacions, al carrer de Paris, 20, 22 i 24, entre el de Tarragona i Plaça d'Ernest Ventós. Autobús 11. E

Excursió a Andorra, dies 9 i 10 juny
Preus reduïts - Informes: Cambra Oficial de Turisme d'Andorra (Plaça del Teatre, 4, 1er., 2a. Tel. 33698)

SENYORES
cuineu amb un fogó FOLZOIL. Sols despèn 2 cèntims l'hora, sense perill d'explosió perquè gasta gas-oil, sense fum ni mala olor : Banys Nous, 8

la humanitat

EDITORIAL LLIBERTAT S. A.

Redacció i Administració
RONDA UNIVERSITAT, 25
Telèfon 22122

Imprenta
TALLERS NUM. 45
Telèfon 14446

PREUS DE SUBSCRIPCIO

Barcelona, un mes	2'50 ptes.
Fora, un trimestre	7'50 »
America Llatina i Portugal un trimestre	9'— »
Altres països, un trimestre	15 »

Focs de Bengala

UN CONGRES DAVANT D'UN PROGRAMA

Demà, dilluns, si no passa res de nou, s'aplegaran a París, en Congrés, les millors mentalitats de França, junt amb altres de la resta d'Europa, per tal d'elaborar un pla de defensa de la Cultura i de la Civilització, amenaçades per la barbàrie. Catalunya hi serà, també, i tal efecte, intel·lectuals com Joaquim Xirau, Serra Hunter, Miravitlles, Rossend Llates i altres en col·laboració amb el jovent dels Ateneus Culturals, han curat d'aportar al Congrés una cooperació entusiasta.

—A que va tant de sorolí?—diràs, molest, el senyor Esteve. Nosaltres ti ho aclarirem tot seguit:

«Estem fermament decidits—ha dit no fa gaire el dictadoret Starhemberg, deixeble de Hitler— a combatre i perseguir qualsevol mena de liberalisme cultural, perquè sabem que les idees liberals foren els primers simptomes de l'esfondrament d'Austria.»

Els homes de la dextral es disposen, doncs, a caure damunt dels homes de la ploma i del llibre, i és per això, senyor Esteve, que els darrers s'acoblen per tal de posar-se a la defensiva. I del Congrés de París pot néixer, si tot va bé, un atrinxerament inexpugnable contra l'allau dels bàrbars. La violència no ha vençut mai la intel·ligència. Es aquesta la que, tard o d'hora, ha triomfat d'aquella i l'ha influïda i l'ha modelada. Heus aci la significació del Congrés de París, davant el programa del dictadoret austríac.

J. M. FRANCES

Ocasió!

MITGES I MITJONS

PREUS EXCEPCIONALS PER A REVENEDORS

(En les vendes a la menuda, presentant aquest anunci, 5 per 100 de descompte)

TALLERS, NUM. 16

INCONDICIONALES

—Oye, Pilin; no te vi en la concentración de Uclés.

—Es que no fui...

—¡Já! ¡Já! Es que yo no fui tampoco.

(De «El Diluvio»)

VACACION PARLAMENTARIA

—Oye: yo quisiera que hablásemos en un sitio donde nadie nos viera.

—Pues vamos al Congreso, que como habían de presupuestos estaremos solos.

(de «El Sol»)

PRIMAVERA

Las multas de real a los peatones.

(De «El Liberal»)

· LA PREMSA ·

No la necessitem

No; no necessitem aquesta llei de premsa que amb un entusiasme digne de millor causa ens preparen les dretes. Comentant el projecte, escriu El Día Gráfico:

«Continúa en el Parlamento la discusión sobre la ley de Prensa... Leyendo los diálogos parlamentarios sobre la necesidad o la improcedencia de que le sean aplicados a nuestros periódicos aparatos ortopédicos, hemos pensado en la Prensa de los Estados Unidos. No hay nada más opuesto a un periódico yanqui que un periódico español. «¡Hot news!», noticias calientes, noticias ruidosas, es decir, noticias de escándalo. He aquí la gran divisa periodística norteamericana. No se detienen las plumas ante la vida privada si el personaje ocupa un plano de actualidad o tiene una posición social, una popularidad o una fama. A las «¡Hot news!» se añade, muchas veces, el foto-montage, o sea el amaño, el truco fotográficos. El sensacionalismo periodístico no conoce fronteras en los Estados Unidos.

Como no las tiene en Francia el desenfrenado ataque político, usufructuado por la Prensa conservadora. Nunca en España hemos llegado, ni llegaremos, a las epilepsias de «L'Action Française». Para este periódico no hay político adversario que no sea ladrón o asesino, o disoluto, o vendido a Alemania. No se detuvo ante Poincaré. No se contuvo ni ante el cadáver de Briand. A creer a ésos periodistas monárquicos, fuera de ellos no existiría, en Francia, político con honor.

Al lado de esto, nuestros periódicos son de una discreción inefable. La vida privada es respetada. Los ataques políticos mantienen la dignidad de la polémica y cuando, en días apasionados, alguien intenta llevar la discrepancia a la injuria o a la agresión, ni aún la propia clientela política da su aprobación al exabrupto. Sólo faltan a esta tradición periódicos no diarios, pero el libelo es anterior a todas las leyes de Prensa y a todas las libertades políticas.

Este espíritu ponderado de la Prensa española estamos seguros que tendrá eficacia en las discusiones parlamentarias. El proyecto de ley sobre Prensa ya no es el mismo. Fué reformado por la Comisión. Juega ahora sobre él la libre votación, ya que el Gobierno, con buen sentido, no hace de las votaciones de las enmiendas cuestión de Gabinete.»

Una opinió

L'altre dia, al Congrés el senyors Comin i Fuentes Pila, en col·laboració —Déu els criu i ells s'ajunten— digueren uns quants penjaments contra Catalunya. La Veu de Catalunya, *esmentant l'atac de fòbia d'aquests senyors, escriu:*

«La discussió de la proposició presentada pel diputat monàrquic senyor Comin a les Corts de la República sobre els serveis d'Ordre Públic, Justícia i Ensenyament a Catalunya durant el règim transitori, posà de relleu fins a quin punt poden els prejudicis partidistes enverinar aquests delicats problemes de convivència hispànica.

El senyor Comin primer i després el senyor Fuentes Pila es fixaren sobretot en el punt neuràlgic de l'ensenyament. El senyor Fuentes Pila defensà el seu criteri amb paraula vibrant que no amagava, però, un esperit conciliador, puix que acceptava, amb la plenitud de l'autonomia, el lliure ús de la llengua catalana. El senyor Comin, a base d'informes que havia rebut i que invocava, informes notòriament inexactes els uns, exagerats els altres, incongruents molts, bastia l'estructura del seu discurs sobre la hipòtesi de considerar com a element de «despanyolització» tota reivindicació catalanista. Es a dir, el senyor Comin suposava que eren una cosa idèntica catalanització i «desespanyolització». En aquesta hipòtesi hi ha tota la clau del problema.

El senyor Comin no s'adonava que oposar com antitètics «catalanització» i «espanyolització» és fer, francament, una obra separatista. Nosaltres hem defensat sempre que, dintre del conjunt hispànic, la llengua catalana és tan espanyola com la castellana i totes les característiques de la personalitat de Catalunya tenen dret al seu reconeixement legal per part de l'Estat espanyol, perquè, com deia Menéndez Pelayo, no tenen cap taca de bastardia. Per a nosaltres, li llibertat de Catalunya no ha estat mai incompatible amb la grandesa d'Espanya.»

L'obra de les dretes

La Publicitat *la creu negativa, i es: això tota la gent de bon sentit coincideix amb* La Publicitat:

«Amb la vista de la causa contra el darrer Govern de la Generalitat pot dir-se que s'extingeix l'activitat judicial motivada pels fets del 6 d'octubre. D'aleshores ençà hauran passat vuit mesos (censura), vuit mesos que han transcorregut amb estat de guerra (censura), agitar una mica la mescla ministerial. Després de tot això, un hom pot preguntar: ¿el ciutadà de bona fe està més tranquil, més satisfet, més esperançat que el dia 4 d'octubre, quan es constituïa el Govern que ens havia de deixar l'herència d'aquests vuit mesos gravat per tants de records desagradables? ¿Era justificat el crèdit que alguns li concedien? ¿No hauria resultat més practic per a tothom estalviar-se el tractament explosiu que patrocinaven les dretes i els impacients incorregibles? A Catalunya potser podrieu reunir una minoria de puntosos i de gent atenta només als seus interessos materials que respondrien afirmativament, sense gaire convicció, perquè pressenten que el plet que tant els angunieja no ha estat fallat definitivament en aquesta instància, sinó que tard o d'hora en vindran d'altres. La majoria, però, sobretot els que tenen prou serenitat per a superar els impulsos d'ordre personalitats, respondran negativament.

I és que ni el Govern del 4 d'octubre ni els que han vingut després, tenien cap pla de govern determinat: (censura), veure amb la noció de governar. Volien manar, disposar del Govern, i prou, i per als seus designis es refiaven de la convulsió que el seu assalt al poder fatalment havia de produir. Per això en vuit mesos no han sabut fer un pressupost i han hagut d'utilitzar el que deixava fet Jaume Carner, ministre de Finances de l'últim Govern del bienni que descanten sistemàticament; com han hagut d'aprofitar bona part de l'obra legislativa del bienni, perquè s'han trobat que escalaven el poder plens d'ardor, però buits d'idees i de projectes. Quan els estudiosos i els crítics faran la història d'aquesta vuit mesos de govern de dretes veuran que l'única iniciativa certa haurà estat la llei inconstitucional de 2 de gener, l'única creació que els podrà ésser atribuïda serà la de l'injust règim transitori de Catalunya. La reducció de l'autonomia reconeguda (censura), per ara el tenen molt lluny. En la qüestió de Catalunya sí que els han sortit els comptes; és cert que no hi varen plànyer res i que van trobar col·laboracions insensates dintre mateix de Catalunya; el fet és, però, que poden donar-se per satisfets, perquè l'operació els ha sortit més bé del que esperaven.

Es trist i de mal averany que un partit només pugui fer sentir la seva força en una acció negativa: destruint i sembrant gèrmens de descontentament i de rancúnies. La Ceda s'haurà enganyat ella i haurà enganyat els que l'han seguida incautament, perquè darrera seu no deixarà sinó una estela de decepcions. Caldria ésser sord i cec per a no veure i sentir els anuncis evidents d'una reacció poderosa, d'una reacció que es cohesiona sota el signe de l'ordre i de la fe democràtica.

Reconeixeran que cent discursos ben dits i ben documentats no compensen de la pèrdua d'uns organismes potencialment molt més eficaços, i si passem al pla dels sentiments veurem que l'estrall ha estat molt pitjor, perquè ha estat comès amb alevosia; per a incapacitar politicament uns adversaris, no cal demolir les institucions d'un país, ni extenuar-lo quietament, com una colònia vençuda.»

La nau sense timó

Heus aci unes paraules de El Diluvio, *d'una terrible realitat:*

«La nave de la República sigue fluctuando al garete o a la deriva, con riesgo cada vez mayor.

Las tutelas ominosas a que quieren someterla los no republicanos perderán a la pobre Niña.

Por la derecha, agrarios y cedistas (censura), está dejando sin savia democrática y liberal al nuevo régimen.

Por la izquierda, los embates, que éste sufre aun son más rudos.

Los extremistas han intentado, aunque sin éxito, una porción de asaltos muy serios a la fortaleza.

No hay más que recordar una fecha—el 8 de enero—y un nombre—Figols.

La hegemonía ejercida por los elementos de la Casa del Pueblo madrileña en las Constituyentes determinaron su prematura disolución.

En Cataluña una fracción de la Esquerra no específicamente republicana asestó un fuerte golpe a lo que se hizo en abril y hasta al propio ideal que pretendía defender.

Deberíamos sacar de los hechos una lección y una conclusión.

A la República la han de regir los republicanos. De derecha o de izquierda; pero los republicanos y nada más que los republicanos.

Si nos metiésemos en la cabeza una verdad tan clara y tan sencilla y supiésemos, además, llevarla a la práctica, nos ahorraríamos muchos disgustos.

Por no comprenderla y no querer ver la luz, navegamos en los actuales momentos sin timón, expuestos a las mayores calamidades.

Si de todas las tribulaciones sufridas salimos indemnes, podemos decir que por segunda vez hemos nacido.»

No ens es possible donar un resum —l'acostumat resum— de la premsa madrilenya perquè, a causa del conflicte dels venedors, motivat per l'augment de preu, no ens ha arribat.

Preguem, doncs, als nostres legidors que sàpiguen excusar-nos.

UN VIOLENT INCENDI A MUNIC

Un violent incendi que s'ha declarat fa pocs dies en una fàbrica de gomes, a Munic, ha destruït totalment un dipòsit que contenia 200 tones de goma. Han resultat ferides 25 persones, entre elles alguns bombers (Express-Foto).

· LA CULTURA ·

XVII Congrés Català d'Esperanto

Segons ens comunica el secretari dels Jocs Florals Internacionals, es sent-li impossible a la poetessa premiada amb la flor natural, senyoreta Madeleine Vuille, de Ginebra, assistir a la festa, la representació popular rapsòda Francesc Vilà, el qual llegirà el poema premiat.

Els esperantistes de Tolosa han organitzat una caravana per tal d'assistir al Congrés.

CONFERENCIES

A l'Ateneu Polytechnicum. — Dimarts vinent, dia 4, a les vuit del vespre, l'arquitecte senyor Josep Lluís Sert donarà una conferència a l'Ateneu Polytechnicum, sobre el tema: «Construccions modernes».

Al mateix Ateneu, el dijous de la setmana entrant començarà un curset de Literatura russa a càrrec de l'escriptor senyor Andreu Nin, que serà continuat els dimarts i dijous de cada setmana, de 8 a 9 del vespre. Per a programes i detalls, a la Secretaria de l'Ateneu, Alt de Sant Pere, 27, pral. Telèfon 25050.

Un curset de literatura russa. — Dijous vinent, dia 6, a les vuit del vespre, començarà a l'Ateneu Polytechnicum un curset sobre literatura russa, a càrrec del senyor Andreu Nin. Aquest curset constarà de les set lliçons següents:

I. La literatura russa abans del segle XIX. — II. La literatura russa en el període de decadència aristocràtica (Puiskin, Lermontov, Rileiev, Gògol, Turgueniev, etc.). — III. Els predecessors literaris del moviment revolucionari (Ogariov, Herzen, Txernixevski, Korolenko, etc.). IV. La literatura burgesa (Gonxarov, Leskov, Tolstoi, Dostoievski, Txékhov). — V. La literatura russa del segle XX (Bunin, Gorki, Kuprin, Ameliov, Andreiev, Balmont, Blok, Sologub, Andrei Bieli, Merejkovski). — VI i VII. La literatura i la revolució d'octubre.

Per a detalls i inscripcions a la Secretaria de l'Ateneu, Alt de Sant Pere, 27, pral.

Al Lyceum Club. — El proper dimarts, dia 4, a les set de la tarda, i continuant els actes organitzats amb motiu de l'Exposició de projectes i fotografies d'interiors, Mercè Ros parlarà de «La bellesa de la llar».

CURSETS

Curs de taquigrafia. — L'Academia de Taquigrafia de Barcelona (Fortaleresa, 6, 2on.) inaugurarà a primers del corrent mes un nou curs de taquigrafia en castellà. Per a inscripcions i tota mena de detalls cal adreçar-se a la secretaria de l'entitat, qualsevol dia feiner, de 7 a 9 de la vetlla.

NOTICIARI

Les Escoles d'Agricultura de la Generalitat de Catalunya. — Les Escoles Superiors d'Agricultura de Barcelona, i Mitjana d'Agricultura de Caldes de Montbui, de la Generalitat de Catalunya, fan avinent als interessats a ingressar-hi que els exàmens d'admissió al curs 1935-36 s'efectuaran, per l'Escola Superior, dintre la tercera desena de l'actual mes de juny, per a la qual cosa s'hauran de presentar les sollicitudes corresponents a la Secretaria de l'Escola Superior d'Agricultura, de nou a dotze, durant els dies de l'11 al 19, inclusivament, de l'esmentat mes; i que per a l'Escola Mitjana, les proves s'efectuaran dintre la segona quinzena del mes de juliol i hauran de presentar-se les sollicitudes a la Secretaria de l'Escola Superior durant la primera quinzena de l'esmentat mes de juliol.

Tant per a ingressar a l'Escola Superior, com a la Mitjana, hi haurà una segona convocatòria d'exàmens, que s'efectuarà abans de començar el vinent curs.

També s'assabenta a les persones a qui pugui interessar que la Generalitat té concedides beques per a cada una de les seves Escoles.

Per a poder gaudir d'una d'aquestes beques cal que l'aspirant, en presentar la sollicitud, abans dels exàmens d'ingrés, acompanyi un certificat de bona conducta i un que acrediti la seva manca de recursos per a seguir els estudis i esser natural de Catalunya.

A més, els aspirants hauran de passar una prova, després de l'ingrés ordinari, que consistirà en l'ampliació d'algun tema contingut en els programes d'ingrés.

Per a mes detalls, adreceu-vos a la Secretaria de l'Escola d'Agricultura (Urgell, 187).

Juny del 1935.

Examens de Català. — El Tribunal Permanent de Català de la Generalitat ha celebrat els exàmens ordinaris corresponents al mes de maig corrent d'acord amb el calendari establert.

Acollint-se a l'ordre de la Consellería de Cultura de 13 dels corrents sobre exempció de pagament de matrícula s'han presentat a fer els exercicis corresponents un grup d'alumnes de la «Mutua Escolar Blanquernaa» i un altre de l'Escola «Unió Liberal de Granollers», ambdues subvencionades per l'Associació Protectora de l'Ensenyança Catalana.

El Tribunal recorda novament que aquests exàmens es celebren regularment el dia 20 de cada mes i que l'exempció de pagament de matrícula establerta per l'ordre abans esmentada comprèn també els alumnes de les escoles primàries i secundàries de l'Estat, de la Generalitat i de l'Ajuntament de Barcelona, mitjançant una sollicitud adreçada al Secretari del Consell de Cultura, amb els noms, l'edat i el curs a què figurin, signada pel director de l'Escola.

Quant als que hagin d'inscriure's en la forma ordinària, a les Oficines del Consell de Cultura (Palau de la Generalitat), es lliuren les sollicitudes d'inscripció.

Apat ajornat. — L'apat de comiat organitzat pels alumnes del sisè curs de Batxillerat de l'Institut Maragall ha sofert un ajornament.

L'acte, que s'havia de celebrar demà, dilluns, es celebrarà dimecres, dia 5.

L'AJUNTAMENT GESTOR A FAVOR DELS ADULTERADORS DE LLET

El senyor Pich diu que no en sap res

Ahir al migdia el senyor Pic i Pou va tenir la gentilesa de parlar una mica amb els periodistes. En començar l'entrevista va donar compte d'una conversa tinguda amb Madrid, en la qual diu que hom li ordena que posés correccions als ocupants de llocs de venda de diaris que pertanyen al Municipi si persisteixen en la seva rebellia. El senyor Pic confiava que el dimarts vinent la cosa estaria arranjada. Del contrari— digué— ens veuríem obligats a incautar-nos dels quioscos per incompliment de la Llei.

—He vist, senyor Pic —li digué un reporter— que el senyor Jaumar ha donat una nota en la qual es diu que quedeu condonades totes les multes als lleters adulteradors de la llet. Per què, això, senyor Pic?

—No en sé res. Procuraré parlar-ne amb el senyor Jaumar. No pot ésser això que un senyor conseller regidor doni notes així a la Premsa sense que l'Alcaldia en sàpiga res. I el senyor Pic ens deixà per atendre el telèfon en el cridaven de Madrid.

Pel nostre compte hem d'advertir que no és la primera vegada que els gestors actuals es tornen en protectors d'adulteradors de llet, el senyor Pic mateix, quan actuava de gestor únic, també perdonà multes a «nestes que só» imperdonables. Al nostre entendre, comerciants que tenen tan poc respecte a la salut dels seus conciutadans, no mereixen cap mena de consideració i, menys encara, quan es tracta de comerciants de llet, producte utilitzat, d'una manera extraordinària, pels malalts i pels infants.

Llegiu LA HUMANITAT

COTILLES CORRECTORES

"LA ESCOCESA"

HOSPITAL, 17 i 133

SEGURETAT — El combustible "gas-oil" no és explosible ni inflamable. Apaga el foc lo mateix que l'aigua.

FOGONS FOKOIL a OLIS PESATS (GAS-OIL) Ptes 40

ECONOMIA — Despesa mensual: 1 hora diària 0'45 Pts mes; 2 » » 0'90; 4 » » 1'80; 6 » » 2'70; 10 » » 4'50

SENSE OLORS DESPLAENTS — SENSE FUM SENSE SOROLL

Substitueix amb avantatge el gaz, el carbó, la gasolina i el petroli.

INDUSTRIAS FOKOIL. - Carrer d'Aragó, núm. 185 (antonada a Muntaner) Telefon núm. 81451. - BARCELONA

FALTEN AGENTS DE VENDA EN ALGUNES POBLACIONS

JUSTICIA MILITAR

ORDENANT LA PRESENTACIO DE DOS EX-LEGIONARIS

El jutge militar permanent número 2, Josep Urrútia, prega la presentació en el seu despatx, oficines del segon pis de les Dependències Militars, dels ex-legionaris Felip Puertas Lastra i Ernest Montoya, domiciliats en el carrer Nou de la Ramblà, 33, i Hospital, 56, respectivament.

CAUSA SOBRESEGUDA

Ha estat sobreseguda la causa 92, instruïda contra Enric Montagut Mamani, ex-agent auxiliar de policia de la Generalitat de Catalunya.

SENTENCIA APROVADA

Ha estat aprovada per l'auditor la sentència recaiguda en la causa 141 dita de Telègrafs.

La Justícia

AUDIENCIA

PRIMERA SECCIO

Atropellament. — Es veié la causa contra el xofer Joan Xifré i Vidal acusat d'haver atrpopellat un nen amb la camioneta que conduïa. A conseqüència de les ferides rebudes, va sobrevenir la mort del dissortat nen.

El Fiscal va sollicitar la pena d'un any i un dia de presó i 5.000 pessetes d'indemnització.

SEGONA SECCIO

A porta tancada. — Es veieren a porta tancada incidents en apel·lació.

TERCERA SECCIO

Falsificació de personalitat. — Es va veure la causa contra Dolors López, acusada d'haver utilitzat la documentació d'una amiga soltera per tal de poder entrar en un cabaret com a entrenadora, car per estar casada, no podia utilitzar per a entrar la documentació pròpia.

El Fiscal va considerar el fet com una falta i l'assumpte fou donat al Jutjat Municipal.

QUARTA SECCIO

Robatoris. — Es va asseure a la banqueta Eduard Llanda, acusat d'un delicte de furt i una altra de robatori, pels quals el fiscal va sollicitar la pena de 125 pessetes de multa i dos mesos i un dia de presó.

L'acusat es va conformar amb la pena.

NOTICIARI

— Per ordre del jutge senyor Parera, que instrueix el sumari amb motiu del robatori comès a una farmàcia del carrer Més Baix de Sant Pere, ha ingressat a la presó el nòler Joan Matessin, el qual va fer lliurament al Jutjat de la cartera que havia trobat al carrer Viladomat.

—S'ha donat compte al Jutjat de guàrdia que a Badalona ha estat trobada abandonada una criatura a la porta d'una casa i s'ignora l'autor del fet. Interinament, l'infant, que només té quinze mesos, ha quedat en poder d'una veïna.

DELEGACIO D'HISENDA

PAGAMENTS PER A DEMA

Josep Aranguena, 28.000 pessetes; Joan Albertiu, 10.229'87; Manuel Adell, 3.890; Ramon Bardia, 6.735'71; Josep Beriran, 4.082'07; Llorenç Cabos, 6.857'51; Josep Maria Castellví, 21.357'39; Damià Codec, 3.396'26; Joan Coll, 2.549'00; Angel Frigola, 5,881; Ildefons Garcia, 4.823; Josep Gavilanes, 909'00; Francesc Gomes, 5.274'97; Joaquim Guisado, 4.160'41; Hispano Suiza, 3.630'30; Llúcià Haitz, 2.328'63; Josep Joire, 187'58; Francesc Kumuhuel, 10.979'57; Josep Mataix, 768'31; J. Montplet, 1.154'79; Paull Morer, 2.454'75; Joaquim Martínez, 5.569'16; Pere Mercader, pessetes 2.746'03; Ernest Oconsaiz, pessetes 10.037'90; Benet Pérez, 4.823'51; Jaume Poc, 10.723'22; Manuel Rodríguez, 24.898'95; Balbi Sanjuán, pessetes 3.536'00; Joan Urraca, 1.224'39; Artur Vàzquez, 11.007'00; Enric Viala, 3.352'92; Barcelonesa de Electricidad, 6, 317'53 pessetes.

Matrimoni civil

Al Jutjat Municipal de la Concepció es celebrà ahir l'enllaç de la distingida i bella senyoreta Margarida Rom amb el nostre amic l'advocat i ex-regidor Eladi Gardó Ferrer.

Apadrinaren l'enllaç els nostres benvolguts amics Lluís Bru Jardí i Francesc Riera Claramunt, diputats al Parlament de Catalunya.

Felicitem els contraents i els desejem molts i feliços anys.

— Fou conduït a l'Asil del Parc, Josep Villalba i Codina, el qual per trobar-se mancat de les seves facultats mentals havia intentat dues vegades de suicidar-se llançant-se al pas d'un tramvia i d'un autocomnibus, respectivament.

— S'ha rebut la notícia de la mort ocorreguda a Madrid de l'inspector de tribunals, Ferran de Vara, i s'han cursat els telegrames oportuns.

Trieu bé!

APROFITEU L'ESTIU!

NO ANEU A CLASSES on correu el perill de fastiguejar-vos i avorrir l'estudi, que tant us convé. Recordeu que el LICEU DALMAU ofereix totes les garanties de facilitats i resultats positius. Els seus mètodes LINGUAPHONE i DIDACTA parlen ben clarament de les particularitats i progressos introduïts en l'ensenyament pel LICEU DALMAU. Si voleu aprendre bé Idiomes i Comerç, bé i de pressa, per correu o personalment, i pels sistemes eficaços del LICEU DALMAU, demaneu-hi prospectes, que us informaran:

SARCELONA: Apart. 319 - Telefon 18352, carrer de València, 243 (per a senyores i senyoretes); carrer de València, 245 (per a joves i senyors) - SABADELL: Plaça de Galàn, núm. 9 - TERRASSA: carrer de F. Macià, núm. 5 - MANRESA: Plaça de Fius i Palà, 1 - BADALONA: c. del Lleó, 87

MOBLES DE LUXE
MOBLES SENZILLS
CALÇATS
MAQUINES DE COSIR
RADIOS

Compra-venda i canvi de tota mena d'articles
Subhastes variades tots els dies a les 4 tarda

Sempre al

HOTEL DE VENDES

PELAI, 8

·EL TREBALL·

PA I CATECISME

El problema social i l'església catòlica

El senyor Laburu és infatigable. Després de les conferències que pronuncià des de les trones de les esglésies de Barcelona i de Madrid i dels mitings que celebrà en diverses ciutats, ha pronunciat una altra conferència político-social en un cinema de Madrid, la qual conferència ha estat radiada, amb la deguda autorització del Govern de la República; i el senyor Laburu, sabent que la Ràdio escampava les seves paraules, ha parlat amb certa burleta del «régimen de trabajadores que en 1931 ofrecía 300.000 pesetas a cada trabajador». Mentre el senyor Azaña, defensor de la República, no pot radiar els seus discursos, car el mateix Govern de la República que permet la radiació dels discursos del jesuïta Laburu, prohibeix l'ús de la Ràdio a un ex i futur President del Consell de Ministres de la República, don Manuel Azaña.

No protestem, consignem el fet.

El senyor Laburu, com sempre que parla, va dir coses molt pintoresques.

Per exemple, afirmà que el malestar social actual ve per mor d'haver oblidat, d'haver prescindit «en lo social, de Dios, como fruto de las doctrinas imperantes en los siglos XVIII i XIX». Car, afirmà el ja celebre jesuïta, «que la iglesia ha defendido siempre al obrero, porque es más debil en la lucha contra la otra casta». Es clar, sempre s'han vist assistits els treballadors pel confessionari, «mucho antes que el socialismo. la iglesia ofrecía luz y verdad. Dinero y algo más».

Bé; parlem-ne de tot això.

A principis de segle —no cal anar més enrera— els treballadors espanyols, sota la direcció d'una monarquia catòlica en la qual manaven els capellans, vivien en la més absoluta ignorància i esclavitud. Treballaven dotze, catorze i setze hores diàries amb salaris tan migrats que en prou feines podien menjar. Mai cap sacerdot de l'església catòlica no aixecà la seva veu per a defensar els treballadors. A causa de la gran miseria que imperava en les llars obreres, els fills, sense saber de lletra i als deu anys d'edat, ja omplenaven els tallers i les fàbriques amb salaris d'una pesseta i sis rals setmanals i amb jornades de sol a sol, que minaven la salut de les pobres criatures. Mentre, els fills dels rics, anaven a estudi en escoles dels frares de totes les ordres de l'església catòlica i els ensenyaven a ésser enérgics directors de fàbrica i severs burgesos. Els mestres, capellans, establien comparacions entre aquells petits desventurats que bon punt apuntava l'alba, endormiscats, anaven per aquests móns de Déu a la recerca del pa sense evangeli, sense catecisme. I en el cor dels petits fills dels rics s'iniciava la codicia, mentre que es despertava en ells les ganes d'ésser «alguna cosa» per tal de no haver de treballar per altri.

Parlem per experiència. Hem estat alumnes d'escoles regentades per sacerdots de l'església catòlica i sempre ens han ensenyat a ésser bons esclaus del seu Déu i dels reis addictes a llur confessió, però tirans envers els desvalguts. Ens feien sentir, de petits, les diferències de classe; els fills dels més rics en un cantó i fills dels pares més modestos en un altre. Sortíem de l'escola i miràvem amb menyspreu els treballadors; eren d'una casta inferior. Nosaltres, ensinistrats pels mestres-capellans, seríem els directors, els amos dels que treballen com a castig de Déu. Ja sabíem que els que tenien diners podien anar a casa i tornar a l'escola amb automòbil. I els que a fi de mes no podien satisfer els comptes tal com desitjaven els directors de l'escola, havien d'anar a casa i tornar a l'escola a peu.

¿Ho ha oblidat això el senyor Laburu?

Potser sí; aleshores, corrent pels pobles d'Asturies, no es recordava dels desvalguts.

El senyor Laburu resol el problema social a base de diners; amb tal que els rics siguin un xic menys avars, mentre en lloc de sis en donin set, ja està assegurada la pau i la tranquil·litat de les llars adinerades. Ah! I amb el raí més de salari cal afegir-hi el catecisme, o sigui, el concepte de l'esclavatge, l'obediència cega als que manen.

Les llars que reconeixen un alt valor moral al treballador no interessen. Pa i doctrina; que vol dir treball i obediència als qué manen, que per això paguen. I sobre totes les coses, en temps d'eleccions, votar la C. E. D. A., que sap servar l'ordre, que sap promoure la Ràdio als republicans i donar-la amb tota classe de facilitats als jesuïtes.

I ambe passa per alt, el senyor Laburu, tota allusió al període de la dictadura del tercet Anido - Borbó - Primo, quan el cardenal Pere Segura dominava les llars i Primo prohibia el dret de vaga i clausurava els Sindicats. Quan des del Ministeri de la Governació, regentat per Anido, catòlic cent per cent, organitzaven complots sinistres com els de Vera de Bidassoa. I tenen tan poca traça aquests senyors, que ara, la ressenya més amplia de la conferència que comentem, la insereix el diari fundat pel dictador Primo, «La Nación».

Bé; però hi ha encara, entre altres, un altre fet històric que volem esmentar.

Es tracta d'un país com Bèlgica, on en els segles XVIII i XIX que comenta Laburu, manaven els catòlics i catòlics més intelligents que els espanyols, però que, malgrat això, defensaven tan bé els interessos dels capitalistes, llurs aliats, que cap als anys 1840 i següents, la ignorància, la miseria i l'alcoholisme eren el patrimoni, trist per cert, de la classe obrera belga. Els camperols —afirma Laveleye— guanyaven un salari mig d'un franc 36 cèntims diaris. Treballaven 260 jornades a l'any, que feien un total de 353'60 francs. A l'Estat, afegeix Laveleye, li costa, en canvi, cada soldat, 928 francs. I cada mariner de l'armada, 1.283 francs. I cada pres, 567 francs.

Ja ho veuen els jesuïtes predicadors. Això era quan a Bèlgica manava l'Església catòlica i fins que els socialistes, després de la constitució a Londres de la Primera Internacional —1864—, emprengueren una enérgica campanya contra l'explotació de què eren víctimes els treballadors belgues, no foren considerats com a homes els obrers de Bèlgica.

Es clar, la propaganda socialista es feia en terra abonada; fou eficaç. Crearen les Cooperatives de consum, les mutualitats, les lligues obreres, les Cases del Poble, i en fi un relatiu benestar per a la classe treballadora, que en aconseguir el sufragi universal, el 1919, els treballadors belgues elegiren 70 diputats socialistes.

Per a resumir, a Bèlgica, com a tot arreu, fins que els homes de la classe obrera o els homes d'esquerra, no han pogut fer prevaler llur influència, els treballadors sofrien una inhumana explotació.

El senyor Laburu ja ho sap, i els treballadors espanyols també.

Vaga de venedors de periòdics

Els venedors de periòdics de Barcelona, complint acords presos en una assemblea general, es declararen en vaga, ahir. Per tant, en cap quiosc ni lloc de venda de periòdics, no es vengueren els diaris de Barcelona ni els de Madrid.

El motiu de la vaga, es una diferència sorgida amb relació al preu dels diaris amb motiu de l'augment ordenat pel Govern central i inscrit a la «Gaceta», el dia 26 de maig.

LA HUMANITAT, així com els altres diaris de Barcelona, es venen a la nostra administració, Ronda Universitat, 25.

NOTICIARI

ASSEMBLEA AL CENTRE OBRER ARAGONÈS

A l'estatge del «Centro Obrero Aragonés», Baixa de Sant Pere, 55, principal, tindrà lloc demà, diumenge, a les deu del matí, l'assemblea general ordinaria de l'Associació Instructiva d'Obrers i Empleats de l'Ajuntament per a tractar d'assumptes de gran interès.

Es prega a tots els socis la seva assistència.

BIBLIOTECA PER ALS OBRERS EN ATUR FORÇOS

Jaume Mingual ens ha tramès vint-i-dos volums:

«Libro de su vida», de Teresa de Jesús (primer i segon volums).

«Los deseos de Juan Servien», d'Anatole France.

«El dinamitero», de Lluís Stevenson.

«Aplec», de Miquel Balmes.

«La hermosa Liejesa», de Blasco Ibáñez.

«La rebelión de los ángeles», d'Anatole France.

«La gloria de Don Ramiro», de Larreta.

«Marcos Visconti», de Tomàs Grossi.

«La noche maldita», de Juli Mary.

«La ciudad dada al diablo», de R. Pamplona.

«La comedia nueva» i «El sí de las niñas», de L. Fernández.

«Progreso y miseria», d'E. George.

«Margara», d'A. Larrubiera.

«El Criteri», de Balmes.

«Al volver», d'Henri Ardel.

«El fin de un escéptico», de Júlia Mélida.

«Vicente Blasco Ibáñez», de Zamacois.

«Ansia d'amor», de J. G. Alvarez.

«La feria de las pasiones», de J. Lorrain.

«Embrujamiento», de J. López Pinillos.

«La Bodega», de Blasco Ibáñez.

* * *

Aportacions, a la nostra Redacció, Ronda Universitat, 25.

Anteprojecte de decret-llei sobre la setmana de quaranta hores a Txecoslovàquia

Les «Informacions Socials» han assenyalat que el ministre de la Previsió social havia elaborat un anteprojecte de llei que preveu la introducció de la setmana de treball de 40 hores. A aquest respecte, el govern ha fet coneixer la seva intenció d'introduir la setmana de 40 hores per decret-llei en virtut de la llei sobre els plens poders, i de modificar, en conseqüència, la llei del 19 de desembre del 1918 sobre la jornada de vuit hores.

Les principals disposicions de l'anteprojecte del ministre de la Previsió social són resumides a continuació.

Per tal de permetre de donar de nou ocupació a un nombre més elevat de treballadors la durada del treball dels obrers empleats en les empreses següents no podrà, en principi, sobrepassar les 40 hores per setmana, tant si es tracta d'empreses privades com públiques.

1. Les fàbriques que ocupen deu obrers com a mínim; 2. Les empreses de construcció que ocupen deu obrers com a mínim; 3. Els establiments de finances i d'assegurances de totes menes, que ocupen deu obrers com a mínim; 4. Les altres empreses que ocupen 20 obrers com a mínim.

La jornada de treball no ha de sobrepassar en principi de 8 hores. Quan les raons d'explotació ho exigeixin i després de conveni entre patrons i obrers, la durada setmanal del treball podrà ésser repartida de manera que la jornada de treball no sobrepassi en principi les 9 hores.

Per a establir si una empresa està subjecta a la llei, es determinarà quin ha estat en l'empresa considerada, el nombre dels obrers dependents de la llei sobre les assegurances socials durant els darrers dotze mesos consecutius. En les empreses que donen ocupació a 20 obrers com a mínim, on l'activitat industrial i comercial es trobi reunida, cada establiment serà considerat a part. Els despatxos de venda a la menuda la situació dels quals estigui separada de les empreses industrials a les quals corresponguin, seran examinats separadament en el que es refereix al nombre d'obrers que hi estiguin ocupats.

El ministre de Previsió social, podrà, d'acord amb els ministres interessats, ampliar el camp d'aplicació del decret fins a les empreses de la natura d'aquelles subjectes al camp d'aplicació que ocupessin un nombre d'obrers inferior al nombre previst, compresos els treballadors a domicili.

Les empreses subjectes al decret a les quals, fins aleshores, hagi estat promès de repartir la durada del treball de manera que no sobrepassi les 192 hores durant un període de quatre setmanes consecutives, podran repartir la durada del treball de manera que no sobrepassi les 160 hores durant un període de quatre setmanes. En les empreses subjectes al decret i per les quals la llei sobre la jornada de les vuit hores preveu algunes derogacions respecte al repòs setmanal de 32 hores, la durada mitjana de la durada del treball podrà ésser perllongada pels treballs subjectes a la llei abans esmentada, fins a 42 hores per setmana, si el canvi dels relleus no pogués esser organitzat d'una altra manera.

El ministre de la Previsió social podrà, d'acord amb els ministres interessats, admetre igualment un altre repartiment de la setmana, referent a determinades categories d'empreses o determinats treballs, si existeixen importants motius econòmics o tècnics, principalment en el cas en què estigués amenaçada la possibilitat d'exportació.

La durada del treball en les empreses sotmeses a les disposicions de la llei sobre les mines, serà reglamentada per una mesura especial.

La disposició del decret no s'aplica a l'agricultura, als instituts i establiment de beneficència, d'educació i de formació intellectual, als hospitals, als establiments de salut i a les empreses de transport, a excepció dels tallers i de les fàbriques d'electricitat.

Els patrons estan obligats a tancar o ajustar per mitjà d'acord, en les empreses sotmeses a les disposicions del decret, els contractes collectius de manera que quedin augmentats proporcionalment els sous en relació a la disminució de la durada del treball prevista pel decret. Aquesta obligació ha d'ésser atesa, en les empreses de construcció, durant un període d'un mes, el qual no podrà ésser perllongat; en les altres empreses, durant dos mesos a comptar des de l'entrada en vigor del decret.

La reducció de la durada del treball prevista, entra en vigor el dia de la conclusió del contracte collectiu (o de l'acord) esmentat més amunt, i en tot cas, com a més tard, el dia següent a l'expiració del termini fixat per a la conclusió d'aquest contracte o d'aquest acord.

Si els contractes collectius previstos no són signats en el termini fixat, la Comissió d'arbitratge determinarà les tarifes de sous que s'hauran d'observar dins el termini d'un mes.

Sobre la petició de les parts interessades que hagin realitzat el contracte collectiu de treball, o de les parts per les quals hagin estat fixades les tarifes de sous, la Comissió d'arbitratge podrà entaular converses amb les empreses de la mateixa branca, si el conveni dels sous en qüestió s'ajusta a les condicions de competència. En primer lloc, la Comissió haurà d'atendre els representants d'aquests establiments i de concedir-los un termini per tal d'efectuar, per mitjà d'acord amb els obrers, en el transcurs de dos mesos, un conveni semblant de sous. Si l'acord no s'ha realitzat en el termini abans esmentat, la Comissió d'arbitratge es pronunciarà dins els dos mesos sobre l'extensió, en aquests establiments, de contractes collectius o de tarifes de sous, i això eventualment amb un conveni apropiat. Aquesta decisió estarà subordinada a l'aprovació del ministre de Previsió social, d'acord amb els ministres interessats.

Les disposicions detallades relatives al procediment d'arbitratge i a l'organització de les comissions d'arbitratge, seran fixades per un decret governamental.

En el període durant el qual estiguin en vigor els contractes collectius de treball o les decisions de les comissions d'arbitratge, els drets relatius al sou i que es desprenguin d'aquests contractes o decisions, no podran ésser restringits per un contracte individual, a menys que les parts contractants o aquelles que hagin près part al procediment d'arbitratge no consentin a una restricció semblant. Les estipulacions del contracte individual que siguin contràries a aquesta regla seran reemplaçades per les disposicions més favorables previstes pel contracte collectiu o fixades per la decisió de la Comissió d'arbitratge.

El conveni de la durada del treball fet per contracte collectiu i realitzat entre els patrons i llurs empleats amb la col·laboració de l'administració pública, abans de l'entrada en vigor del present decret en les industries de la fabricació de boteller, cerveseria, seda artificial i dels llevats serà considerat com a corresponent a les disposicions del decret. En el transcurs de la durada del contracte collectiu estipulat en la industria de la fabricació d'ampolles de vidre i la industria de la seda artificial, seran permeses algunes derogacions del descans dominical per a l'execució de treballs urgents relacionats amb el manteniment de l'explotació contínua.

El ministre de finances, d'acord amb el ministre de Previsió social i l'altre ministre interessat, podrà reduir, en profit dels patrons subjectes per la llei, la taxa de l'impost sobre la xifra de negocis, així com el de la taxa de luxe, prescrits per als establiments en qüestió i per als trimestres durant els quals la durada del treball hagi estat mantinguda, sense interrupció, al nivell fixat pel decret, si els patrons interessats demostren que, per aquesta raó, han ocupat durant el període esmentat un nombre proporcionalment més elevat d'obrers.

En lloc de la reducció de l'impost previst per les disposicions precedents, el govern podrà, en base a una proposició del ministre de Previsió social, presentada d'acord amb el ministre de finances i l'altre ministre interessat, atribuir al ministre de la Previsió social una suma pel sistema de «forfait» extreta del rendiment de l'impost sobre la xifra de negocis i de la taxa de luxe. Aquest ministre repartirà aquesta suma entre els patrons que podran demostrar d'haver acomplert les condicions prescrites, per la disminució de l'impost, per la disposició de les instruccions precedents.

Les infraccions de les disposicions del decret així com de la llei sobre la jornada de vuit hores, seran castigades d'acord amb la llei sobre els plens poders.

Els lliuraments i els treballs públics provats en adjudicació per l'Estat, les provincies, les comunitats i els altres organismes de dret públic, no han d'esser confiats al contractista que hagi estat condemnat per infracció a les disposicions del decret o de la llei sobre la jornada de vuit hores, durant un any a comptar del dia en què la condemna hagi entrat en vigor.

El patró que per ell mateix o mitjançant el seu representant exigeixi dels seus treballadors una activitat superior, en el que es refereix a la durada, a la que està permesa per les disposicions relatives a la durada del treball, està obligat, sense comptar les disposicions relatives a reclamacions, de pagar als seus treballadors per la perllongació de la durada o duresa del treball, un sou especial equivalent al de les hores suplementàries. Els drets que es desprenen d'aquesta disposició a favor de l'obrer, no podran esser ni restringits ni anul·lats per un contracte.

Les disposicions de la llei sobre la jornada de vuit hores restaran sense variació, mentre el decret no disposi expressament la seva modificació.

El decret-llei entrarà en vigor als 15 dies a comptar des de la seva promulgació i serà aplicat fins al final de l'any 1937. El ministre de la Previsió social, conjuntament amb els ministres interessats, estarà encarregat de posar-lo en aplicació.

L'atur forçós, que les dretes imputaven als Governs republicans, augmenta cada dia. ¿Que han fet, per tal de combatre'l, lerrouxistes i cedistes? La passivitat forçosa d'aquest obrer contrasta, encara més, amb la incomprensible passivitat del Govern. I mentrestant, la fam s'apodera de les llars humils...

Producció de diverses industries soviètiques durant el primer trimestre del 1935, comparat amb el mateix període de l'any 1934

EFEMERIDES DEL PROLETARIAT

LA «COMMUNE» DE PARIS

A partir del 18 de març del 1873, la insurrecció s'apoderà de París. La insurrecció, que prengué el nom de «Commune», organitzà el seu govern.

Però, malgrat tota l'amplitud del moviment a París, a les provincies franceses no tingué sinó un feble ressò, i, naturalment, la «Commune» no podia resistir.

Versalles tramete a París les tropes de Thiers, comandades pel general Mac-Mahon, que foren aturades per les forces de la «Commune» a Saint-Denis i a Charenton.

Eren 20.000 federats amb armament deficient, contra 100.000 homes ben equipats a les ordres de Mac-Mahon. La resistència, per tant, no podia esser afortunada.

En començar el mes de maig, Mac-Mahon desenvolupà una forta ofensiva, i ocupà els forts d'Issy i de Vanves.

El 21 de maig les tropes versalleses entraven a París per les dues riberes del Sena. I quines tropes! Soldats i oficials els guiava un odi terotge. Els generals, amb idees imperialistes, addictes als títols honorífics del Segon Imperi i els soldats, embrutits per l'esclavatge del servei militar i la propaganda monàrquica que es feia a les casernes.

I, es clar, durant una setmana, el poble de París conegué una acció tan crudelment repressiva que solament es comparable a una altra repressió recent, que s'ha operat a conseqüència d'un fet revolucionari ocorregut en una regió de la Península Ibèrica.

Lentament, les forces versalleses anaven ocupant els districtes de la capital.

El 22, la lluita aferrissada fou a la Porta d'Asnieres, a la Porta de Vanves, estació de Saint-Lazare i Palau de Bourbon.

El 23, fou la jornada de les barricades, sobretot al barri del Panteó. Múltiples barricades foren aixecades al Boulevard Saint-Germain, rue Saint-Germain, plaça Maubert, rue Soufflot, rue Fossés-Saint-Jacques i altres vies parisenques.

La Butte-aux-Cailles, el 24, era ocupada per les tropes de Versalles.

El 31 de maig un diari monàrquic, «Siecle», escrivia:

«Han restat pocs presoners a París, car els nostres soldats no n'han deixats. Gairebé tots han estat morts per les tropes en els llocs de concentració.»

Execució d'una revolucionària de la «Commune»

Foren morts tots els presoners, sense esbrinar si eren combatents o no.

La masacre durà del 28 de maig al 8 de juny; malgrat que el cap del Govern, M. Thiers, no digué mai el nombre de víctimes, els historiadors calcularen que el nombre de morts que feren les tropes de Versalles s'elevà a 40.000.

Els treballadors de tot el món, cada any, en arribar aquestes dates lluctuoses, commemoren la «Commune» de París, preludi de la Revolució russa.

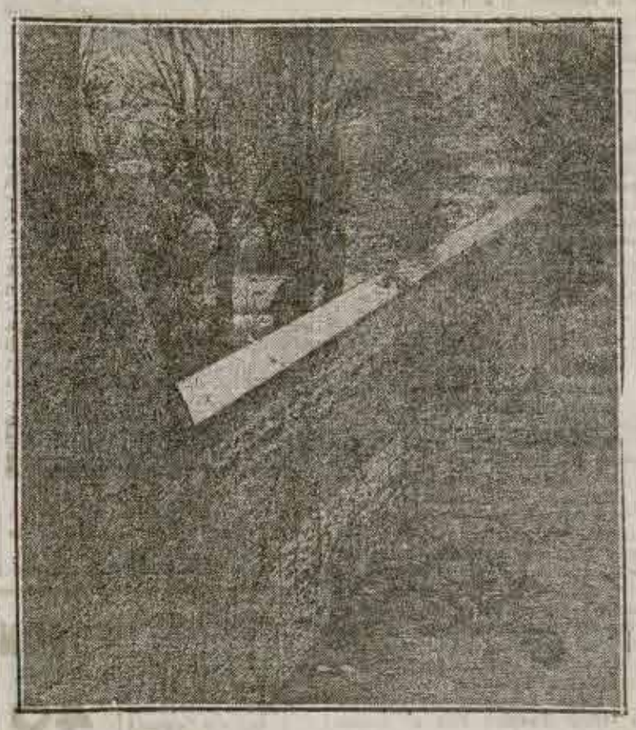

Execució dels generals Lecomte i Clement Thomas al mur del «Pere Lachaise»

CAMISERIES DEUI OFEU
REBUDES LES DARRERES NOVETATS PER A LES TEMPORADES DE PRIMAVERA I ESTIU
Camises darrer model, confeccionades immillorablement, estil americà, obertes — Corbates, mitjons, cinturons pijames i carnisses de gran moda. Excellent assortiment de géneres per a CAMISES A MIDA
Call, 30, Plaça Republica, 3 — Telef. 19.873 — BARCELONA — Rbla. Flors, 4 — Telef. 19657

GOVERN GENERAL

*

RES QUE VALGUI LA PENA

Ahir no es produí cap notícia d'interès al Govern General. El senyor Pic no va retre els periodistes allegant que no tenia res per dir. En canvi va explicar-se sobre diversos assumptes amb els repòrters municipals.

El Governador general, interí, acompanyat del seu secretari cap de cerimonial, etc., va anar a les nou del matí al baixador del Passeig de Gràcia per tal de rebre el ministre de la Governació, senyor Portela, el qual va arribar amb l'exprés. El senyor Pic i el senyor Portela marxaren en el mateix automòbil cap al domicili particular del ministre. També anaren al baixador els consellers-gestors de la Generalitat senyors Escalas i Vallès i Pujals.

* * *

De Madrid ha tornat el conseller-gestor-tècnic de Justícia de la Generalitat, senyor de Prat; per ara, però, ningú no s'ha preocupat d'escatir que ha fet a Madrid l'esmentat senyor. Caldrà que aquest conseller esprocuri, com ho han fet altres consellers, una secció de propaganda organitzada.

El «Butlletí Oficial»

En la seva edició d'ahir publica, entre altres, les següents disposicions:

«Decret (rectificat) delimitant les funcions privatives de les Conselleries de Sanitat i d'Assistència Social.

Governació. — Decret designant les persones que, de conformitat amb el Decret de la Presidència de la Generalitat, del 26 d'abril últim, hauran de constituir els Ajuntaments de Reus, Roquetes, Tarragona, Tortosa i Vimbodí.

Ordre-Circular facultant els Ajuntaments constituïts d'acord amb el Decret de la Presidència de la Generalitat, del 26 d'abril últim, per a procedir a la provisió de vacants de Secretaris i altres funcions municipals amb subjecció a la Llei municipal catalana i altres disposicions concordants.

Cultura. — Decret nomenant President-Delegat del Consell de Cultura de la Generalitat de Catalunya el senyor Joan Estelrich i Artigues.

Sanitat. — Ordre-Circular recordant als propietaris d'establiments de banys de Catalunya l'obligació que tenen de respectar la Llei d'Aigües mineromedicinals i les altres disposicions vigents sobre la matèria.

Assistència Social. — Ordre (text castellà rectificat) designant els doctors Manuel Corachan i Garcia Antom Peyri i Rocamora per a presidir els Tribunals que hauran de resoldre els concursos-oposició convocats per a les vacants del Cos mèdic del Patronat de l'Institut d'Assistència Social de Barcelona.

Departament de Treball (Delegació de Treball a Girona). — Edicte relatiu a l'elecció de Sindics per a assistir a l'Assemblea de la Confederació Hidrografica de l'Ebre, representant les Associacions de Propietaris i Masovers de les comarques de Girona.

Comissaria Delegada a Girona. — Circular considerant inclosos en procediment d'obligament, pels deutes que s'indiquen, els Ajuntaments de les comarques de Girona que són esmentats.

NOTES POLITIQUES

Actes de «Unión Republicana» a Barcelona. — El dia 6 d'aquest mes donarà una conferència l'ex-diputat a Corts senyor Angel Rizo, president de la Unió Republicana de Cartagena.

El dia 9, al Gran Price, parlarà el senyor Martínez Barrio, el qual vindrà a Barcelona acompanyat del senyor Torres Campañà i altres diputats.

GOVERNACIO

*

EL SENYOR JOVER NO NELL NO TE NOTICIES

En rebre ahir al migdia els periodistes, com de costum, el conseller-gestor de Governació els manifestà que com que dedicava moltes hores a diversos assumptes del seu Departament i a atendre les nombroses visites, no tenia temps de proporcionar notícies als informadors.

Els periodistes es limitaren a saludar el senyor Jover.

Faixes per a estómac caigut
"LA ESCOCESA"
HOSPITAL, 17 i 133

ANUNCIS OFICIALS

*

COMPANIA ESPANYOLA DE ELECTRICIDAD Y GAS LEBON.

Pel el vuité sorteig d'Obligacions 6 per 100, emissió del 1927, han resultat amortitzats els títols la numeració dels quals són inserits al «Butlletí Oficial de la Generalitat de Catalunya» d'aquesta data.

Els Bancs següents: «Sociedad Anónima Arnús-Garí», «Banca Arnús», «Sindicat de Banquers de Barcelona», «Banco Urquijo Catalán» i «Banca Marsans», de Barcelona; «Banco Internacional de Industria y Comercio», de Madrid, i José Ferrero Sanmartín, de València, que tenen al seu poder la relació de les Obligacions amortitzades, procediran, a partir del 30 de juny en curs, al reembossament d'elles contra el lliurament dels títols, portant adherits el cupó núm. 34 i següents.

Barcelona, 2 de juny del 1935. — La Direcció.

· LES LLETRES ·

Record de Gabriel Miró

A Alacant hi ha una plaça que porta el nom gloriós de Gabriel Miró. Ara, en el cinquè aniversari de la seva mort—crec que és el cinquè aniversari—un monument senzill, seriós, com pertoca a un artista de la seva condició, tan intim, tan recollit, tan poc amic de moixigangues i d'espectacles, dóna més perennitat a la memòria de Gabriel Miró.

L'autor magnific de *Figuras de la Pasión del Señor*—llibre anatematitzat i combatut per la incivil clericalla espanyola—mai no fou un escriptor popular. En un poble que no sap llegir això no és d'estranyar. Populars eren Pedro Mata, Joaquín Belda, aquest pobre diable que es fa dir «El Caballero Audaz», pernògrat i monàrquic. Gabriel Miró era massa digne, massa senyor, massa artista. El seu públic, per tant, que el seguia devotament, fervorosament, era un públic limitat i selecte. L'any 1909 «El Cuento Semanal» el donava a conèixer premiant-li la seva novella *«Nómada»*, que es publicava en el número 62 de l'esmentada publicació corresponent al dia 6 de març. Abans crec que havia publicat un o dos llibres: *«Del vivir»* i *«La novela de mi amigo»*, obres d'un autèntic merit, en les quals apuntava la seva poderosa personalitat, però que, no obstant, passaren desapercebudes. *«Nómada»* fou una revelació. Alguns, acostumats a la banalitat, a l'ensucrat romanticisme, o a la pornografia més o menys dissimulada dels novellistes d'aquells dies—alguns dels quals, sortosament, han estat oblidats d'una manera definitiva—trobaren que aquella era una novella estranya, aspra, que s'apartava perillosament del camí fresat dels altres. A pesar de tot, no podien defugir la impressió profunda que la lectura els havia produït. Temps després l'Editorial Domènech —que si no recordo malament tenia les oficines al carrer del Consell de Cent—publicava *Las cerezas del cementerio, Del huerto provinciano, El abuelo del rey* i la primera versió de las *Figuras de la Pasión del Señor*. I un dia jo tenia el goig d'estrènyer la mà pàllida, senyorivola i lleial de Gabriel Miró. Gabriel Miró residia a Barcelona, a no recordo quin carrer de la Bonanova; era funcionari de l'Ajuntament i amic dels Pi i Sunyer. Gabriel Miró era un home més aviat alt que baix, més aviat prim que gros; tenia un gest suau, una veu apagada, uns ulls de mirada profunda i llunyana; vestia de negre, crec que per la mort del pare.

Jo sentia—i sento, malgrat haverlo perdut per sempre—una gairebé veneració envers l'home bo, cordial, efusiu, senzillíssim, que hi havia en Gabriel Miró. I envers el gran artista que hihavia en ell.

Gabriel Miró ha estat el més gran, el més meravellós artífex de la llengua castellana. En aquest sentit ningú no pot igualar-lo. Altrament, sembla que l'escriptor que sent massa la preocupació de l'estil hagi de perdre en caliu humà el que guanya en bellesa de llenguatge. Amb Gabriel Miró no passa així. A través del seu estil meravellós, que té sabor i olor, les seves figures viuen amb un magnific batec d'humanitat: recordeu el cavaller rodamón de *«Nómada»*, Sigüenza, les evocacions de les *«Figuras de la Pasión del Señor»*...

Després Gabriel Miró es traslladà a Madrid. Havia publicat *La palma rota, El hijo santo, Los amigos, los amantes y la muerte, Amores de Antón Hernando*, que després havia de refondre en *«Niño y grande»*.

Un dia ens colpí la nova de la seva mort. Ja no veuríem més l'amic; ja no parlaríem més amb ell, en les clares tardes del Retiro madrileny; ja no gaudiríem les promeses *Figuras de Betlem*.

La Biblioteca Atenea, dirigida per l'intelligentíssim Ricardo Baeza, ha publicat algunes de les obres de Gabriel Miró. Em sembla recordar que só *Niño y grande, El angel, el molino y el caracol del faro, El humo dormido*.

La «Biblioteca Nueva» inicià la publicació de les obres completes del gran escriptor llevantí, però, llastimosament, ha quedat truncada després d'haver publicat els volums I, II, III, V, VI, IX, X, XI i XVI. El

GABRIEL MIRO

millor homenatge fóra publicar els restants. Això no seria possible? Ho agraïríem molt i som alguns els que creiem que a la llarga no fóra un mal negoci per a la casa editora. Ho prova el fet que no essent Gabriel Miró un novellista popular—popular en el sentit pejoratiu del mot—el seu record no morí.

Mentre esperem això lloem el gest noble i bell del poble d'Alacant que posa el bust del novellista als jardins d'una plaça, la qual ja havia honorat posant-hi el seu nom.

LLUIS CAPDEVILA

P. S.

Creiem d'interès reproduir la proposta d'ingrés de Gabriel Miró a l'Acadèmia Espanyola. Diu així:

«Los académicos que suscriben tienen el honor de proponer a don Gabriel Miró para la vacante producida por la muerte de D. Daniel Cortàzar. Los méritos del ilustre escritor son manifiestos. Novelista, Gabriel Miró ha reflejado en sus libros, no una realidad abstracta, desabrida, sino la sobrehaz auténtica de la tierra española. Con cuidado, con meticulosidad, con fervor, va Miró escogiendo, ahechando, sopesando los vocablos de un idioma que él ama con pasión. De Santa Teresa procede la prosa límpida y exacta de Miró. La gran mujer de Avila es quien, predominantemente, ha marcado su sello en el estilo del escritor levantino. De Santa Teresa ha extraído en gran parte su vocabulario psicológico Gabriel Miró. Y en cuanto a lo material, a la realidad cotidiana, tiene el novelista, por todo lo que le rodea, la misma viva simpatía, el mismo amor que alentaba en la autora de «Las moradas». Odiador del rasgo genérico, con pinceladas pequeñitas va pintando Miró el espectáculo del mundo. Lejos de la retórica grandilocuente, de lo que el marqués de Santillana llamaba «metáforas vanas con dulce locuela», Miró tiene para todos los gestos de sus figuras, para sus ademanes, para sus indumentos, para los cachivaches y trebejos de la casa, para los matices del panorama, una nota menuda, escrupulosa, arrancada pacientemente del natural. Un efluvio de melancolía emana de la obra de Miró. Y si quisiéramos sintetizar toda esa obra en una visión única, tendríamos que contemplar, en la madrugada del Viernes Santo en Levante, perfilándose en el cielo matizado de verde y rosa, la perspectiva de un Calvario, con su caminito blanco—vagamente blanco en el alba— y sus cipreses hieráticos, y las filas de mujeres enlutadas y de penitentes que ascienden con lentitud en el sosiego denso del crepúsculo.

Proponen a Gabriel Miró los que suscriben, como dignísimo, por sus méritos, de ocupar un puesto en la Academia. — A. Palacio Valdés, Ricardo León, «Azorín».

Dos volums interessantissims en perspectiva

«EL GOBIERNO DE LA GENERALIDAD EN EL BANQUILLO»

Dintre de molts pocs dies, immediatament que hagi estat dictada sentència, sortirà un volum recopilació de la sensacional vista de la causa contra el darrer Govern de la Generalitat, magnificament descrita per Alard Prats, el popular repòrter, prou conegut dels lectors catalans per les seves cròniques de Madrid.

Oportunament publicarem el sumari d'aquesta obra de gran actualitat i d'evident interès històric. Avui avancem només que de l'administració a Catalunya en tindrà cura «Llibreria Catalònia».

AL SERVEI DEL CATALANISME D'ESQUERRA

La vista de la causa seguida contra el Govern de la Generalitat, ve a cloure un període que, començant el 14 d'abril del 1931, té com a data cim la del sis d'octubre. De cara a l'esdevenidor, doncs, és arribada l'hora oportuna de pensar en la política catalana del futur per tal de superar el passat amb les rectificacions que aconselli l'experiència.

Inspirant-se en aquesta oportunitat i conveniència, dijous vinent es posarà a la venda el llibre «Després del 6 d'octubre - Política d'esquerra a Catalunya», del qual és autor el nostre car amic Joaquim de Camps i Arboix.

Aquest treball de l'amic Camps i Arboix conté, ultra aquelles consideracions que poden portar a aquella superació sota el signe del catalanisme d'esquerra, un substanciós allegat a favor del Govern de la Generalitat, allegat polític que aparèixerà després d'haver estat jutjada pels Tribunals la responsabilitat legal imputada al mateix Govern de Catalunya.

L'índex dels temes de què tracta el llibre, que en edicions anteriors enumeràvem, i la forma de tractar-los, han de desvetllar, com segurament desvetllaran, l'interès i l'atenció dels catalanistes d'esquerra, als quals va adreçat especialment aquell estudi polític.

Ossorio i Gallardo

demanà que fos inclòs en el sumari que s'instrueix contra el Govern de Catalunya

BARCELONA, 6 D'OCTUBRE

de PERE FOIX

El Tribunal de Garanties Constitucionals

l'ha refusat

Ciutadans!

llegiu tots

Barcelona, 6 d'Octubre

Ahir es posà a la venda la

QUARTA EDICIO

4 pessetes

Comandes:

Societat General de Llibreria

Barberà, 14 i 16 :: Barcelona

Telèfon 14186

ECOS

Hi ha repòrters que tenen un cop d'ull magnific. Però cap com aquell que va anar a l'Africa francesa i va sortir d'Alger per a explorar el Sahara.

Arribat que fou al primer oasi, els seus acompanyants li explicaren els motius que havien impulsat França a fortificar-lo, per tal com el seu emplaçament en feia la clau del desert.

I el periodista, viu com ell sol, va respondre:

—Es clar que és la clau del desert. Això es veu només que en eixir de la muralla...

Cal creure que la seva vista privilegiada abastava tota la immensitat del desert...

* * *

Fa aproximadament un mes que a Barcelona varen tenir lloc uns partits de tenis, amistosos, entre americans i catalans. Hom cursà, naturalment, invitacions a la Premsa, però va donar-se el cas que l'illustre representant d'un gran diari d'Europa no va rebre o va perdre la invitació. Va anar, però, al court i pogué asseure's, sense ésser molestat, a la tribuna dels plomifers.

Immediatament un empleat li exigí el carnet en no massa bones formes. L'estranger, ofès, s'hi va negar i després d'una viva discussió, va retirar-se i de l'hotel estant va escriure a la Directiva en so de protesta.

I ací ve el bo. Els aristocràtics organitzadors dels partits varen respondre que si, que tenia tota la raó, que l'empleat s'havia excedit, etc. Però que tingués en compte la responsabilitat en què havia incorregut de deixar els milions de lectors del seu diari sense la informació dels partits de referència (!!)

!LLIBRES!

AUTOGRAFS, DIBUIXOS, AQUARELLES

i el més important assortiment de GRAVATS de Barcelona

Exposició i venda a preus inversemblants a

METROPOLITANA

Llibreria vella i Nova

Canuda, 31 (baixos Sala Mozart)

UN LLIBRE QUE HA D'ADQUIRIR TOT CATALA

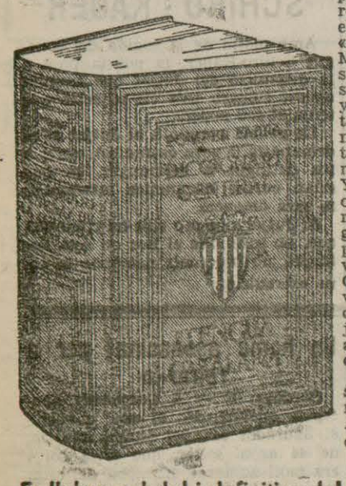

Es l'obra cabdal i definitiva del gran filòleg català, el Mestre Pompeu Fabra, en la qual ha treballat més de vint anys

Un volum de 1750 pàgs. magnificament relligat Pessetes 65 al comptat; a terminis de Pessetes 10 al mes, Pessetes 75.

Si desitja adquirir aquesta obra, talli i remeti'ns el següent cupó:

En _____

Carrer _____

Localitat _____

desitja rebre el Diccionari General de la Llengua Catalana i pagar-lo { a terminis / al comptat

LLIBRERIA CATALONIA

Ronda de Sant Pere, 3

BARCELONA

NOTICIARI

«LEVIATAN»

Hem rebut el número d'aquesta revista corresponent al mes de maig, el sumari de la qual és el següent: «El profesor Besteiro o el marxismo en la Academia», per Luis Araquistain; «Examen de conciencia del intelectual», per Jean Cassop; «Las etapas del partido obrero belga», per Rodolfo Llopis; «El socialismo en Suiza», per Daniel Anet; «Formación revolucionaria de los Estados Unidos», per Jaime Menéndez. «Primer aniversario» (editorial). Llibres i revistes: «La metafísica literaria en la generación del 98»; «Dos conceptos de la revolución», «El dilema de España», «Dos aspectos de Tomàs Meabe», «Sobre la ciencia española», «Una contribución al estudio de la psicologia de las masas», etcètera.

«Leviatàn» inaugura el seu segon any de publicació amb un nou format, més manejable i més harmoniós de proporcions. Les pàgines i el text apareixen considerablement augmentades. El preu segueix essent el de 1'50 pessetes.

LA DEMOCRACIA EN L'ANTIGUITAT

«La democràcia a Atenes», segons Jacob Burckhardt

La «Revista de Occidente» anuncia la pròxima aparició de la versió espanyola de l'obra de Jacob Burckhardt «Història de la cultura grega». Com és sabut, es tracta d'un curs acadèmic extensíssim donat diverses vegades a la Universitat de Basilea per l'autor de «La Cultura del Renaixement a Itàlia». L'obra constarà de quatre grossos volums. Segons la citada revista es tracta «d'una visió genial de l'antiguitat,

SÒCRATES

d'una obra que esdevindrà clàssica». A la «meseta», en tot cas, afegim nosaltres. Si es que podem jutjar pel capítol publicat com a tast, titulat «La democracia en Atenas» i que omple seixanta planes d'un dels darrers números de la revista madrilenya. Però perquè el lector pugui donar-se compte, ja de bon principi, del punt de vista de Burckhardt, només cal recordar que Burckhardt i Nietzche s'entenien a meravella i que el filòsof del superhome i de l'etern retorn féu seves la majoria d'idees del pensador alemany-suís sobre l'antiguitat. (Vegeu Ch. Andler. «Els precursors de Nietzsche»: Jacob Burckhardt.) I si el lector no sabés quines conseqüències polítiques es poden treure de la filosofia de Nietzsche, no ha de fer més que pensar en l'esperit que anima la revista de l'Ortega i Gasset. En definitiva: un esperit antidemocràtic per principi.

Burckhardt comença dient, però, que tot predomini de la reflexió en matèries polítiques tendeix, amb major o menor urgència, a la igualtat dels ciutadans. Si les formes polítiques anteriors (a la democràcia), la vella monarquia i l'aristocràcia, descansaven sobre la conquesta primera i conseqüent autoritat natural, i la tirania es recolzava en el comandament efectiu, amb la pretensió de representar l'interès de tots contra uns pocs, en la fundació de les ciutats democràtiques gregues no sols hi intervé la reflexió, sinó que és el factor decisiu.

Al grec, abans de prendre una decisió, li agradava sospesar el pro i el contra, considerar les coses d'una manera general. D'aquí que, dels temps més reculats, en el mateix món de l'Odissea, l'habilitat en el parlar sigui una de les coses més apreciades. Així no és d'estranyar que un cop establerta la democràcia a la caiguda de Pisistrat, l'assemblea de ciutadans lliures sigui la veritable sobirana d'Atenes. Aquesta assemblea havia d'elegir tots els anys el consell dels Cinc-cents i el tribunal popular dels Cinc mil, que es reunia en una sèrie de collegis i al qual es podia apellar en tots els casos. Del consell dels cinccents, cada cinquanta regien durant trenta-dos dies. Es a dir, que els Cinc-cents venien a ésser una mena de Consell executiu, cinquanta membres del qual formaven, per torn, el comitè executiu. De fet, judicar l'assemblea equival a judicar la història d'Atenes, que és millor que la de les altres ciutats gregues. Fou i seguí essent després de la restauració democràtica l'òrgan terriblement heterogeni, però permanent i únic, de l'estat atenès, mentre que a les altres ciutats se seguien repetint les crisis més sangonents. En els darrers temps de l'hellenisme, quan ja van congriant-se opinions sobre el passat, Pausànias va escriure: «No sabem que la democràcia hagi anat bé a altres que els atenesos; aquests excellien als altres hellènics en intelligència natural, i foren els menys rebels a les lleis vigents». Aquest demos reunit en assemblea fou considerat com un ésser vivent, i es convertí en una figura ideal a mans de les arts plàstiques; els autors còmics no li tingueren tant de respecte i Plató (que era de temperament i d'ascendència aristocràtica) ens ens parla una vegada del *gran animal* (una bèstia noble i gran, que només pel seu volum resulta quelcom mandrosa i necessita dels esperons) i constitueix l'objecte de la prudència política l'estudi dels seus capricis i passions. Una característica vella, recollida per Plutarc, descriu l'assemblea com «fàcil per a encoleritzar-se, fàcil per a tornar-se compassiva; prefereix sospitar a deixar-se instruir assossegadament, i el mateix que ajuda a gent modesta, no afamada, prefereix els discursos divertits i alegres; s'alegra amb els que la lloen, però s'enfureix amb els que es mofen d'ella; és terrible amb els seus governants i humanitària fins amb els enemics».

Aquest estat, continua sempre Burckhardt, no sols ha comès, encegat per la passió, els disbarats més fatals i les violències més contraproduents, sinó que ha consumit ràpidament els seus homes més capaços o els ha espantats. *Però la mirada de la posteritat no s'ha preocupat de l'Estat atenenc, sinó de la potència cultural de primer ordre que ha estat Atenes, com a font de l'esperit.*

Burckhardt, és clar, justifica el Govern aristocràtic dels Trenta tirans. Confessa que aquest govern, en els seus començaments i en el seu desenvolupament fou «molt terrible»; però les normes que imperaven a Atenes, abans d'ells, i que es restabliren tot just no foren enderrocats, eren de tal categoria, que es pot recolzar en elles una aparença de justificació d'aquesta tirania.

L'arma més terrible de la democràcia grega la constituïen, segons Burckhardt, els «sicofants», una mena de delators secrets de les infraccions de la llei. El sicofant presum de patriota, pretén ajudar la ciutat i les lleis vigents; la seva missió més important és la persecució dels ciutadans per veure si compleixen amb els deures públics; de no comptar, però, amb una cinquena part dels jutges a favor de la seva acusació, havia de pagar 1.000 dracmes, i si cessava en l'acció entaulada, altres mil. «Sóc un testimoni en els processos de l'illa, un sicofant i perquisidor; no m'agrada cavar: el meu avi visqué ja de la delació», diu un personatge d'Aristòfanes en els *Ocells*.

Per al funcionament del sistema democràtic fou necessari tot el tropell miserable dels sicofants, la qual cosa significa que es reconeixia la difamació com un ofici digne. Efectivament, l'estat atenès no podia prescindir de semblants auxiliars; com tampoc la Inquisició espanyola dels seus inquisidors; la ciutat grega, com la refalesa a Espanya, era divinitzada, s'havia convertit en religió, que pren les mesures més extremes contra tota desviació. Ben aviat els sicofants foren imprescindibles al govern: *sense la por dels sicofants molts haurien fugit de la ciutat, o s'haurien sostret als deu-*

PLATÓ

res més penosos, o haurien explotat l'interès públic amb més desvergonyiment encara. Però, si quelcom ens pot demostrar que a Atenes la idea de l'Estat havia traspassat els límits suportables per la naturalesa humana normal, és el reconeixement públic de semblant pesta social, aquest terrorisme legal que es mantè als quatre-cents anys de la guerra del Peloponès, amb la mateixa força que abans d'ella i persisteix de l'època dels diadocs fins als romans. Quan un estat admet que una professió semblant no és, de cap de les maneres, vergonyosa, ni procura cap molèstia, sempre hi haurà, en totes les èpoques i pobles, personal a la seva disposició; però solament la democràcia grega, i en la seva forma més perfecta l'atenesa, ho ha reconegut patentment, sotmetent tots els ciutadans d'alguna significació a una fiscalització semblant. La plebs no sentia repugnància de cap mena per una cosa que li era tan simpàtica i natural. Atenes, però, perdurà com a Estat Democràtic a desgrat d'aquesta trepa d'auxiliars. Cosa que prova la seva vitalitat. L'aristòcrata Tucídides mateix reconeix «que calia el règim democràtic perquè els pobres tinguessin un refugi i els rics un fre».

Es curiós de notar que la majoria d'autors que cita Burckhardt són enemics declarats de la democràcia. Així, en parlar del tribunal popular dels Heliastes, cita les següents paraules de l'*Hermógenes* de Xenofont: «Els jutges atenesos, seduïts pels discursos, han condemnat a mort molts que no han comès cap delicte i declarat absolts a molts criminals.» Ara bé, el pseudo-Xenofont, autor de *«La República atenesa»*, que no fou altre que un aristòcrata desconegut, parlant de l'esperança que els aristòcrates puguin fundar sobre el descontentament dels ciutadans colpits *d'atimia* (pèrdua de la ciutadania), fa veure que «aquesta esperança és fràgil, *perquè les condemnes d'aquesta mena eren rarament injustes*».

No mancaven a Atenes velles lleis —escriu Burckhardt—citades com a famoses; però la història d'Atenes està plena de violacions de dues de les més importants: la que estableix que no es pot decretar una llei contra un sol individu, sinó que ha de valer per a tots els atenesos, i que cap resolució, sigui del Consell, sigui de l'Assemblea, no prevaldrà sobre una llei. En aquestes violacions Burckhardt hi veu només l'enveja i la gelosia que despertava l'aristocràcia. Us bastarà—diu—per a donar-vos compte de la situació dels «pobres rics» i de com se'ls explotava, d'escoltar la còmica compassió de Sòcrates per Critobul. Després d'enumerar tot el que ha de suportar Critobul dels atenesos, diu Sòcrates: «i quan sembla que no has complert en quelcom suficientment, els atenesos et castiguen com si els haguessis robat quelcom». I Burckhardt afegeix la nota següent: «Si la vida hagués estat agradable per als rics, no haurien estat tants—per exemple, la majoria de filòsofs —els que es lliuraren a una pobresa voluntària.»

Comptat i debatut, el defecte més gran que Burckhardt troba a la democràcia atenesa és que els rics no poguessin fer el que els donava la gana.

Lícit és reconèixer que, més d'un cop, le llei fou violada a Atenes. Però cal dir que si una sobirania existí en l'època democràtica d'Atenes, aquesta sobirania fou la de la llei. En les dotze taules de les lleis, n'hi havia una que deia: «Ço que els sufragis del poble han ordenat, és la llei.»

JOSEP SOL

PREPARANT LA NOVA GUERRA

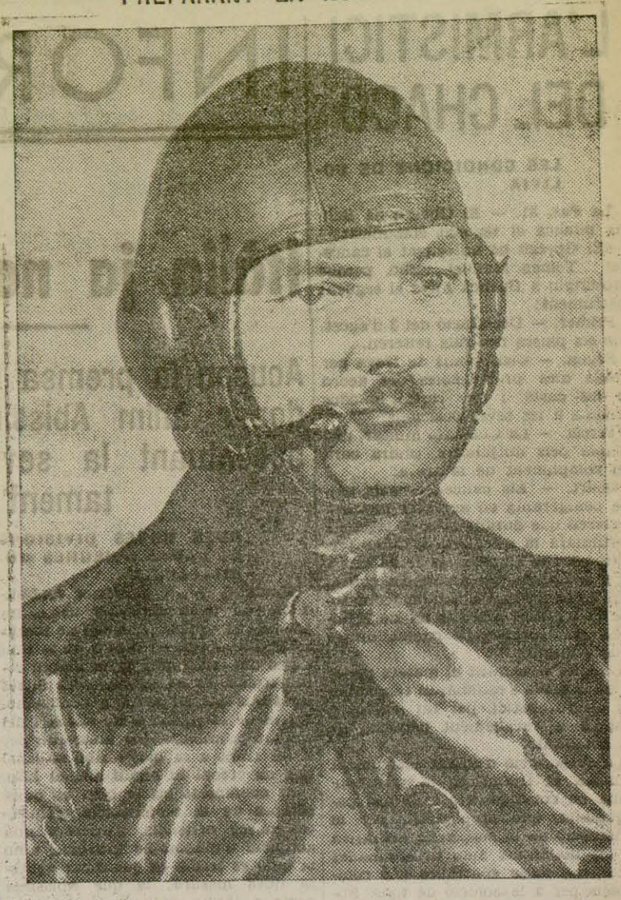

Per a completar les màquines de guerra es fan diàriament nous invents. El darrer ha estat un micròfon magnètic — que no és més gran que una peça de cinc cèntims —, posat damunt el casc d'un aviador, per mitjà del qual l'aviador pot parlar directament amb els escafandrers, i també amb els submarins. A més el casc de l'aviador està proveït d'auriculars per mitjà dels quals li permet escoltar ensemis el que parlen els del fons de la mar. Els primers assaigs han tingut lloc a Wannsee, prop de Berlin

(Express - Foto.)

AJUNTAMENT

*

NOTES DE PREU

Fins el dia 6 dels corrents, podran ésser lliurades al negociat d'Obres Públiques d'Eixampla, notes de preù, per separat, per tal d'optar a l'execució de les següents obres, segons les condicions i pressupostos de manifest en dita dependència:

Acabament de la claveguera del carrer de Sant Lluís, entre els d'Escorial i Alegre de Dalt.

Acabament de la claveguera del carrer de l'Escorial.

FAIXES MEDIQUES

"LA ESCOCESA"

HOSPITAL, 17 i 133

HORES D'OFICINA DE LES MATRICULES

En virtut del nou horari establert per la Superioritat, l'Oficina Municipal de Matrícules, instal·lada al Palau de Belles Arts, restarà oberta al públic des de dos quarts de deu a les tretze hores.

EL SENYOR ULLED INVITA ELS PERIODISTES A SOPAR

Abans d'ahir invità als periodistes que fan informació a la Casa de la Ciutat a sopar.

CANVIS DE RESGUARDS

Es fa avinent als qui tinguin sol·licitat el canvi de resguards provisionals per Títols definitius del Deute Municipal de Barcelona 6 per 100 lliure d'impostos. Emissió de 14 de juny de 1934, que estan llestes les factures fins el número 344; i, per tant poden passar per la Dipositaria Municipal, tots els dissabtes feiners, de dos quarts de deu a la una de la tarda, excepte els dissabtes, on els seran lliurats, mitjançant el lliurament del corresponent resguard.

MIQUEL SERRADELL

VINS

Marià Aguiló, 118 — BARCELONA — Telèfon 55092

V. TORRO GANDIA

Plátans - Maduixes - Maduixons i Fruites de l'Argentina

Passatge Mercantil, 3, i Mercat Central del Born

TELEFON 14358 — BARCELONA

ANTONI TROTE

MAQUINES I UTENSILIS PER A TREBALLAR LA FUSTA

Aragó, núm. 358 — Telèfon 53778

REBUDA COL·LECCIO

ESTIU 1935

SASTRE — JOAN GRAU

Petritxol, 12, primer, segona — Telèfon 13627 — BARCELONA

M. A. TARABOCHIA

FABRICA DE MARQUES ELASTIQUES

ROSSELLO, 220 — TELEFON 71348

VIDAL I TRULLA

MAGATZEM DE PISA

MUNTADES, 8 — BARCELONA — TELEFON 30700

L'ARMISTICI DEL CHACO

LES CONDICIONS DE BOLIVIA

La Paz, 31. — El Govern de Bolívia publica el següent comunicat:

«El Govern ha autoritzat el canceller Tomas Manuel Elio, perque subscrigui a Buenos Aires el següent instrument:

Primer. — Declaració del 3 d'agost, que els paisos neutrals reiteren.

Segon. — Compromis de treva per trenta dies prorrogables per acord de les parts, i que restin ambdós exèrcits a les seves posicions.

Tercer. — La Comissió militar, instituida pels mitjancers, tindrà cura del compliment de la treva.

Quart. — Els cancellers dels paisos beligerants en acceptar la treva declaren que durant la seva vigencia s'estudiarà la solució dels limits territorials, i es cercara un acord directe, i, si aquest no fos possible, convenen en el fet que el millor acord sobre el territori discutit ha de resoldre's per l'arbitratge pactat dintre aquest termini.

Cinque. — Durant el mateix periode de la treva s'estudiaran tambe bases de l'armistici, per tal d'arribar, despres, a l'acabament definitiu de les hostilitats.

La subscripció d'aquest instrument significa el triomf de la tesi boliviana en contraposició a la tesi paraguaiana, que propugnava per la consecució de la suspensió definitiva de les hostilitats amb determinades garanties, sense contraure cap compromis per a la solució de fons. Bolivia acaba de donar la prova mes palesa del seu esperit pacifista, i considera que la seva noble actitud ha d'obligar que els governs mitjancers i neutrals s'interessin perque els esforços de pacificació siguin dignes de la tradició jurídica d'América.»

ELS BOLIVIANS ANUNCIEN NOVES VICTORIES

La Paz, 31. - El comandament superior dona informes sobre les darreres operacions del Chaco:

En camí de Santa Fe i «27 de Noviembre» una tracció de cavalleria ha sorprès una columna de camions amb tropes enemigues, a les quals ha produit grans baixes, i els ha inutilitzat carros. Al sector de Mandeyapecua l'enemic ha paralitzat l'ofensiva en vista de les enormes baixes que ha sofert fins avui sense cap resultat positiu. Hem efectuat un atac, el qual ha donat per resultat un nou replegament de l'enemic. A conseqüència d'aquest atac hem fet presoner i ens hem apoderat d'armament i municions pertanyents als regiments Acararaya, 4, de Cavalleria. La nostra posició de superioritat es manté ferma, i portem la iniciativa de les operacions.»

EL PLEBISCIT DE LA PAU

No tindrà cap utilitat, però ha demostrat que a Londres són molts més els pacifistes que els bellicistes

Londres, 31. — Un milió i mig d'habitants, aproximadament, londinencs han pres part en el «Plebiscit de la pau», organitzat per la Lliga Britànica de la Societat de Nacions.

A la primera pregunta de si Anglaterra ha de seguir essent membre de la Societat de Nacions, han respost afirmativament 1.490.000 persones; negativament, 67.912; abstencions, 18.894.

A la segona pregunta de si s'ha de procedir a una reducció general dels armaments per mitja d'un Conveni Internacional, han respost afirmativament 1.428.454 persones; negativament, 119.249. S'han pronunciat a favor de l'abolició general de l'aviació militar, 1.280.780, i s'han declarat hostils a aquesta mesura, 253.048.

En la qüestió referent a la prohibició del comerç privat d'armes, han respost «sí», 1.437.636, i «no», 97.364.

De la pregunta: «¿Cal prendre mesures militars contra un Estat agressor?», n'han resultat 870.275 vots a favor i 86.664 en contra.

1.375.061 persones s'han declarat partidàries de sancions no militars.

Lord Cecil ha anunciat que els resultats d'aquest plebiscit seran posats a coneixement del Govern, dels diputats i de tota l'opinió pública.

LA POLITICA GREGA

DUES CARTES DE VENIZELOS

Atenes, 1. — El periòdic «Elehteron Vima» publica dues cartes de l'ex-president grec Venizelos, el qual actualment resideix a París despres del fracàs de la darrera revolució.

Venizelos diu que es retiraria definitivament de la política si fossin restablertes a la Constitució grega les llibertats que necessita el poble i si fos respectat el règim republicà. Afegeix que en cas contrari ajudarà fins el fi de la seva vida amb la seva ploma i amb tots els mitjans legals que tingui a la seva disposició el nucli d'homes d'espèrit liberal, que encara hi ha a Grècia, disposats a lluitar contra la dictadura que exerceix des d'Atenes un partit, el mateix que es proposa restaurar la monarquia.

El Govern de Bulgària suprimeix tots els monopolis

Sofia, 31. — Aquest matí s'ha celebrat un important Consell de Ministres en el qual hom prengué l'acord de suprimir radicalment els monopolis a tot el territori búlgar. D'acord amb aquesta decisió, es decreta l'abandonament del monopoli dels alcohols, que era l'únic que existia a Bulgària.

INFORMACIO DE L'ESTRANGER

EL CONFLICTE ITALO-ABISSINI

Itàlia ja no amaga a ningú que vol imposar-se a Etiopia

Acusen la premsa dels altres països de donar ànim Abissinia --- Mussolini va accentuant la seva maniobra d'acostament a Hitler

DUES NOVES DIVISIONS DE CAMISES NEGRES MOBILITZADES

Roma, 1 — A l'anterior mobilització de dues divisions de camises negres, anomenades «23 de març» i «28 d'octubre», en record de la fundació del feixisme i de la marxa sobre Roma, se n'afegeixen ara altres dues que porten la data commemorativa de la fundació de Roma i del discurs pronunciat per Mussolini per a fer front a la mes dificil situació que ha creuat el règim alla el 1925.

Al comunicat en el qual es dona compte de la mobilització d'aquestes noves divisions, s'insereix una acusació d'indubtable gravetat, amb la qual es tracta de justificar aquesta nova mesura: la que Abissinia porta a terme en aquests moments una mobilització parcial de les seves tropes. Tambe s'acusa a Abissinia de rebre constantment expedicions d'armes i municions.

ITALIA TE UNA ESQUADRA A LA MAR ROJA

Roma, 1 — En els cercles informatius d'aquesta capital es considera que un dels pasos mes greus que ha donat Italia en relació amb el conflicte italo-etiope, ha estat la concentració a la Mar Roja d'una important esquadra sota el comandament del contraalmirall Barone, la qual recorre constantment la costa d'Eritrea i s'encarrega de comboiar, en passar per la Mar Roja, els vaixells italians que condueixen tropes, queviures i material de guerra.

225.000 ITALIANS A L'AFRICA

Roma, 1. — Segons noticies oficials, Itàlia ja te a l'Africa Oriental un total de 225.000 homes. No s'esmenten els avions, canons, etc., que Italia ha acumulat davant les fronteres amb Abissinia.

ITALIA EXCUSA LES SEVES NOVES MOBILITZACIONS

Roma, 1. — El comunicat oficial «num. 7» publicat anit diu que «una parcial mobilització de forces abissinies i l'arribada a Etiopia de nou material bèllic, han obligat a Itàlia a adoptar noves mesures defensives per a garantir de tot atac la seguretat de les seves colònies de l'Orient d'Africa».

D'acord amb aquesta decisió, Mussolini ha ordenat la mobilització de dues noves divisions militars, i de la tercera i quarta divisió de «Camises negres», que es denominaran «24 d'abril» i «3 de gener».

Afegeix la comunicació que «durant aquests darrers temps, gran nombre d'oficials, sots-oficials i especialistes de la marina, han estat cridats novament als seus llocs; que s'ha suspes el llicenciament de la reclutació marítima del 1913, i que la força naval italiana congregada a la Mar Roja, ha estat posada sota les immediates ordres del contraalmirall Barone».

ITALIA CADA DIA TE MENYS ILLUSIO A SOLUCIONAR EL CONFLICTE A LES BONES

Roma, 1. — El «Giornale d'Italia» que es el que mes es distingeix en els atacs contra Etiopia, escriu que aquest pais te actualment sobre les armes uns 400.000 homes disposats a entrar en combat.

El periodic despres publica un comentari en el qual diu que Italia «cada dia es ta menys illusions de poder arribar a una conciliació amb Abissinia»

A ANGLATERRA CONSIDEREN TRENCAT EL FRONT DE STRESA I QUE MUSSOLINI CERCA L'AMISTAT ALEMANYA

Londres, 31. — Comuniquen de Roma al «Times» que l'ambaixador de la Gran Bretanya ha protestat contra els atacs del periòdic «Il Tevere» al lord anglès del Segell privat, senyor Eden.

El corresponsal afegeix que els italians ponderats s'ocupen ara de les conseqüències de ruptura completa amb Etiòpia. Es nota actualment en aquests cercles, l'opinió que el front comú aconseguit a Stresa està trencat irremissiblement.

La qüestió etiopica ha portat la primera divergència fonamental i seriosa entre Italia i Anglaterra despres de la constitució d'una Italia unificada. Davant aquest profund canvi de l'opinió publica de la peninsula es suposa, sobretot despres del discurs pronunciat el dissabte pel «duce», que Italia es prepara rapidament per a tornar a guanyar l'amistat d'Alemanya.

LA PREMSA ITALIANA ACUSA LA DELS ALTRES PAISOS DE RECOLZAR ABISSINIA

Milà, 1. — La premsa italiana, parlant de la mobilització darrerament decretada, diu que respon al desig de garantir la seguretat italiana, i critica a la premsa estrangera a la qual acusa d'animar a Abissinia.

El «Popolo d'Italia» diu que pot ocórrer un esdeveniment de gravetat i aleshores, la premsa europea que recolza a Etiòpia, tindrà damunt seu una gran responsabilitat.

«Il Corriere della Sera» es lamenta de l'actitud de la premsa anglesa, la qual, diu, ha influit desfavorablement en les bones relacions anglo-alemanyes i pot influir mès encara si els periòdics anglesos no varien el seu to.

«La Gazzeta del Popolo» diu que el bloc anglo-franco-italià de Stresa, es pot qualificar ara d'anglo-franco-abissini, i a més a més, tambe critica la premsa anglesa pels seus atacs a Itàlia.

Terratrèmol al Belutxistan

COM COMENÇA EL SISMISME

Quetta, 1. — Els supervivents dels terratrèmols diuen que, en produir-se aquests, la ciutat de Quetta i la seva regió foren illuminades per un resplendor d'un roig molt viu. Aquest resplendor perdura, durant alguns instants, enmig del major silenci, i, de sobte, es va produir un soroll semblant al d'una gegantina cataracta.

Tres sotragades successives feren trontollar els edificis, els quals s'enderrocaren com si fossin de paper. La intensitat del soroll anà augmentant, i els indigenes es llançaren al carrer implorant misericòrdia.

Els udols dels gossos contribuïren a augmentar el tràgic ambient. Milers de gossos en enfonsar-se els edificis, no tingueren temps de fugir, i romangueren durant algunes hores, fins que foren definitivament soterrats, udolant constantment.

CREMEN UNS MAGATZEMS QUE S'HAVIEN MIG SALVAT

Quetta, 31. — S'ha declarat un formidable incendi en un basar d'aquesta ciutat que estava semi-destruit a causa dels terratrèmols. El El foc ha pres molt increment a causa del gran vent regnant, i s'ha propagat a molts edificis més.

ES SUPOSA QUE EL NOMBRE DE VICTIMES ES DE TRENTA MIL

Bombai, 1. — Segons sembla, el nombre de morts assoleix l'horrible xifra de 30.000. Aixi ho deixen entreveure els darrers radios rebuts de la regió afectada pel sismisme.

A Quetta, despres d'ocorreguts els terratrèmols, es va produir un silenci sepulcral. Solament es sentien lamentacions dels ferits, molts dels quals eren moribunds. Les mares, boges de desesperació, cercaven en les runes els seus fills. Homes i dones exposaven llur vida treballant desesperadament en la foscor per tal d'intentar extreure els ferits, els crits d'angoixa dels quals servien d'orientació.

Les cabanyes de llot dels indigenes s'enderrocaren com castells de cartes, i els edificis de construcció mes sòlida quedaren tambe destruits.

En els treballs de salvament es nota la manca de vigilància i acció de la policia, ja que la majoria dels seus membres moriren en la catàstrofe.

AUXILIS

Londres, 31. — L'Agència Reuter diu que des de Karatxi ha sortit cap a Quetta un tren que porta personal sanitari, queviures, medicaments, etcètera. Hom espera que el tren arribi a Quetta aquest matí.

Els aviadors diuen que les vies ferrades gairebe no han estat afectades pels terratrèmols, la qual cosa permetra que els sinistrats puguin esser auxiliats amb mes rapidesa.

MES DE SETANTA ANGLESOS MORTS

Londres, 1. — Segons les darreres noticies rebudes de Quetta, al Beluchistan, el nombre de morts de les forces aeries angleses destacades en aquell territori, a conseqüència del terratrèmol d'ahir, ascendeixen a 70. Els diaris diuen que els treballs de salvament s'han fet dificultats a causa que tots els aparells de que disposava l'aviació anglesa a l'aeròdrom de Quetta han quedat completament destruits i els seus pilots i mecànics morts en la seva majoria. Esmenta el detall que molts oficials morts en la catàstrofe es trobaven a Quetta amb les seves families gaudint de vacances, a les muntanyes properes a Quetta, on la temperatura es molt agradable fins i tot en les epoques de mes calor.

Les noticies afegeixen que al fort de Xaman, situat a 110 quilometres de Quetta, ha quedat reduit a runes, malgrat de trobar-se tan allunyat de la ciutat, on ha ocorregut el sismisme, la qual cosa dona idea de la violència de la sotragada.

La situació política a França

(Ve de la pàgina 12)

que argumenta que tot quedà examinat i discutit a la sessió del dijous passat.

Els ben informats suposen que cap el dia 8 de l'actual començaran les Cambres les vacances, fins a la tardor.

Es posa de manifest, en els cercles polítics la fama d'home energic que envolta a Buisson, i es creu que per això li ha estat confiat també la cartera de l'Interior.

Buisson ha acreditat la seva reputació d'home energic en declarar el que es proposa portar a cap al front del Govern: "Estroncar immediatament l'especulació, mantenir la integritat de la moneda i adoptar totes les mesures legislatives indispensables al sanejament de l'economia nacional".

DEL SEGRESTAMENT DEL FILL D'UN MILIONARI AMERICA

PART DELS SEGRESTADORS, RECONEGUTS

Tacoma, 1. — Per les investigacions practicades per la policia, sembla que diverses persones han identificat, en presentar-los fotografies, el pistoler Harry Campbell, com al conductor d'un gran automòbil en el qual van veure un home que lluitava amb un infant. Aquest home ha estat identificat, es tracta del bandit Karpis. Un altre bandit, anomenat Volney, ha estat identificat com a l'home que llogà cambra prop de l'escola, poca estona abans del segrestament.

LA POLICIA PERSEGUEIX EL NOU «ENEMIC NUMERO 1»

Tacoma, 1. — Forces federals i agents del Departament de Justicia han estat mobilitzats a tota la nació, d'acord amb la llei contra els segrestadors establerta quan es produí el cas de l'infant Lindbergh, per a buscar els segrestadors de Jordi Weyerhaueser. Hom sospita principalment del bandit Alvin Karpis, que actualment és amagat i que hom el considera el nou «enemic públic número 1».

La policia local i els agents federals no han intervingut en aquest cas del segrestament fins avui, per tal de no destorbar les negociacions de rescat que seguien els familiars del noi. La seva família, desesperada i davant el temor que no l'hagin assassinat, ha fet una nova crida plena d'angoixa demanant noves instruccions per al pagament dels doscents mil dòlars del rescat.

Nova llei coercitiva a Austria

Viena , 1. — El Govern ha decidit proclamar una llei titulada «Protecció de la reputació d'Austria» en virtut de la qual tots els impresos que difamin el pais, tractin de posar-lo en ridicul o calumniin persones que hagin prestat serveis a la pàtria, seran prohibits en llur publicació.

A l'Uruguai preparaven un complot contra el President del Brasil

Un ex-cap de policia de Montevideo era l'organitzador

Buenos Aires, 1. — Viatgers procedents de la ciutat fronterera de Concordia, al territori de l'Uruguai, diuen que el Govern ha descobert un complot organitzat contra el President del Brasil, Dr. Getuli Vargas, el qual acaba d'arribar a Montevideo.

Entre els compromesos figura l'ex-director de policia de Montevideo, al qual hom considera, segons sembla amb fonament, cap de la conjura.

S'assegura que la muller de Vesobi ha dit als periodistes que el seu marit fou detingut la nit del dimecres i li ha estat negat el permís per a visitar-lo a la presó.

El ministre d'Alemanya a Colòmbia assaltat i ferit per uns bandits

Berlin, 61. — L'agència oficiosa D. N. B. comunica que el ministre d'Alemanya a Bogotà (Colòmbia), Von Hentig, fou assaltat i ferit greument per una partida de bandolers quan efectuava una excursio pels voltants de Bogotà.

El Govern colombià s'interessà immediatament per l'estat del ministre alemany i donà ordres a la policia perque actives les seves gestions, encaminades a la detenció dels bandits.

Per altra part, el Govern de Berlin ha rebut un comunicat del Govern colombià en el qual expressa el seu sentiment pel lamentable succes i ha promès energic castig per als culpables.

Segons les darreres noticies, la policia colombiana ha aconseguit detenir tres bandits.

La nova situació internacional

ELS ANGLESOS ESPEREN EL PACTE DE L'AIRE

Londres, 31. — La Premsa comenta el discurs pronunciat ahir pel ministre de l'Exterior, Simon, a la Cambra dels Comuns, i fa judicis diversos sobre ell.

Part dels periodics han acollit amb satisfacció l'anunci que les negociacions per al Pacte de l'Aire progressen favorablement, i manifesten que encara que Sir Simon no parla d'una Conferencia mundial, alguns passatges del seu discurs son interpretats com a pronostic d'una reunió semblant en un proxim futur.

A desgrat d'això la majoria dels periòdics creuen que el Govern britànic no ha pres tots els avantatges que ofereix el darrer discurs de Hitler.

El «Times» diu que el Govern anglès intenta encara portar a la practica el contingut total del protocol de Londres, i ha invertit prop de quatre mesos a examinar i discutir diverses suggerencies que, a desgrat de no deixar d'esser utils, son indubtablement menys important, des del punt de vista anglès, que el projectat Pacte de l'Aire. El periòdic afegeix que Anglaterra, tan ràpidament com sigui possible, hauria de signar l'esmentat Pacte o, almenys, un Conveni inicial que deixés completament clar que en el cas d'un atac aeri totes les altres potencies signatàries estarien obligades a actuar contra l'agressor. Segueix dient que si s'estableix aquest principi no hi haurà cap potencia al món que provoqui un atac, i hom creu, a mes, que l'esmentat principi pot esser l'inici d'una àmplia convenció i es limitaran les forces aeries i s'aboliran gradualment els aparells de bombardeig.

LA DELEGACIO ALEMANYA QUE VA A LONDRES PER A PARLAR DE PROBLEMES NAVALS

Londres, 31. — Demà, diumenge, arribaran a l'aeròdrom de Croydon Von Ribbentrop i els altres membres de la delegació del Reich que tractarà amb la delegació anglesa dels problemes navals anglo - alemanys.

La delegació anglesa estarà constituïda per Mr. Craigie, sots-secretari adjunt del Ministeri de l'Exterior i del capità Danckwerts, de l'Almirallat.

El pròxim dilluns el ministre de l'Exterior, sir John Simon, presentara la Delegacio Alemanya al cap del Govern a la Cambra dels Comuns i mes tard Von Ribbentrop, com a cap de la delegació Alemanya, serà rebut pel primer lord de l'Almirallat, sir Bolton Eyres Monsell.

Les converses començaran dilluns al matí i tindran lloc al «Foreign Office», i assistiran a elles Sir John Simon.

Com és sabut, les converses navals germano - britàniques, igual que les que aviat s'han de celebrar amb altres potències, tindran caràcter d'informatives i de canvi de punts de vista, com a preliminar d'altres negociacions oficials que poden tenir lloc mès tard per a la conclusió d'un acord internacional de limitació d'armaments navals.

ALEMANYA, EN CONTESTAR EL PACTE FRANCO-SOVIETIC, DIU QUE CONSIDERA NECESSARI EL PACTE DE L'EST, INDISPENSABLE ABANS DEL DANUBIA

Berlin, 31. — El Govern alemany ha tramès als de Roma, Londres, París i Brusselles un memoràndum relatiu al Pacte franco-soviètic.

En el document alemany es declara que Alemanya considera el pacte Oriental com a indispensable per a la preparació de la Conferència del Danubi.

Amb referència al projecte alemany de Pacte Aeri, lliurat al Govern de Londres, hom sap que aquest preveu la signatura del document amb les cinc potències amb l'expressa exclusió de tot Conveni bilateral.

EL PACTE ORIENTAL, INCOMPATIBLE AMB EL DE LOCARNO

Berlin, 31. — En el memoràndum que el Govern alemany ha tramès avui a Roma, Londres, París i Brusselles, que com hem dit, es refereix al Pacte Oriental, hom tracta de demostrar la incompatibilitat d'aquest amb l'esmentat a Locarno.

En Berlin hom dóna per descomptat que el memoràndum causà bona impressió a Londres i mala a París, on creuen que l'acord franco - soviètic no frega el més mínim amb el Pacte de Locarno.

Grans inundacions al Colorado

Molts pobles incomunicats

Colorado Springs, 31. — Les inundacions que s'extenen des dels marges de l'Est de les muntanyes de Rocoses, comprenen una gran extensio de terreny i causen grans pèdues a tres ciutats i diversos pobles. L'aigua arriba, en alguns llocs a una altura de 15 peus i ha motivat la interrupció del trànsit per carreteres i línies ferroviàries. El servei de gas i altres han quedat interromputs. Una gran part d'aquesta ciutat ha quedat a les fosques. La nit ha estat de gran tranquilitat. Patrullen pels carrers forces de Policia i s'han establert retens de bombers, les reserves de veterans han patrullat per la part de la ciutat que ha quedat a les fosques, per tal d'impedir desordres o robatoris.

Gran nombre de persones s'han refugiat a l'Auditòrium de la ciutat. Uns bombers han hagut d'esser hospitalitzats per lesions causades en salvar una família composta de cinc persones d'una casa de dos pisos.

Els habitants de Cherry Creek s'han hagut de refugiar ràpidament al sud-oest de Dever i s'ha lliurat d'un seriós perill, en vista dels avisos fets per la policia i de la ràdio per tal que evacuessin aquest districte, el qual és un dels més elegants de la ciutat.

Pueblo, que fa quinze anys va sofrir els efectes d'una gran inundació, s'ha lliurat aquesta vegada de danys d'importància. Salk Laja City, està inundada. El parc de la ciutat està convertit en un llac. Les carreteres que condueixen a Ogden estan bloquejades per desferrer i terres a causa d'haver-se esllavissat la terra. A Wyoming ha plogut torrencialment amb grans danys a les collites, camins i cases. Les collites es consideren perdudes. Les pèrdues materials i les possibles víctimes son impossible de determinar per ara, degut al fet que més d'una dotzena de pobles estan incomunicats. Hom realitza grans esforços, veritablement heroics, per tal de salvar a les persones isolades per l'aigua. Els equips de salvament, que han acudit a les zones de més perill, han trobat que les carreteres estan bloquejades. Tant és així, que ni els aeroplans no han pogut arribar-hi a causa de la tormenta.

Quatre jueus condemnats a treballs forçats

Berlin, 1 — Un tribunal de justícia ha condemnat avui a penes que varien entre dos i tres anys de treballs forçats a quatre jueus del districte berlinès de Charlottenbung, els quals foren acusats de "preparatius d'alta traició".

Els quatre condemnats havien estat membres de l'antic partit comunista i es dedicaven a introduir a Alemanya pamflets de caràcter antihitlerià.

El «flirt» Hitler - Mussolini

A Berlin no deixen caricaturitzar Mussolini

Berlin, 1. — El famós setmanari satíric alemany «Kladderadatsch» ha estat recollit aquest matí per la policia a conseqüència d'haver publicat una caricatura del senyor Mussolini, que les autoritats han considerat susceptible d'alterar les relacions normals entre Itàlia i Alemanya.

ELS ITALIANS TROBEN ACCEPTABLES LES OBJECCIONS ALEMANYES AL PACTE FRANCO-RUS

Roma, 1. — El Govern italià ha rebut un memoràndum del Govern del Reich. El document ha estat remés, també, als governs de Londres, Moscú i París.

En els cercles informats creuen que l'esmentat document conté greus objeccions, qualificant el pacte franco-soviètic com d'aliança militar i per conseqüent, susceptible d'esser visat, a conseqüència de l'oferta que Alemanya féu durant la Conferència de Stresa, de combinar els acords bilaterals del sistema del Pacte Oriental.

EL JAPO CONTINUA PREPARANT UN NOU ATAC A XINA

ATRIBUEIXEN DESLLEIALTAT AL GOVERN DE NANQUIN.

Toquio, 1. — Per referències oficioses s'anuncia que el departament d'Afers Estrangers creu el general Iu, comandant general del Nord de Xina, com a immediat responsable de l'actitud anti-japonesa dels irregulars i dels camises blaves. S'acusa el Govern de Nanquin de convivència i deslleialtat.

L'exèrcit de Kuang Tung, posseix proves suficients de la relació del general Iu amb el moviment antijaponès. S'atribueix a aquesta qüestió un caràcter fundamental militar, ja que es tracta d'una violació dels tractats militars de l'armistici de Tangku.

També, per referències oficioses es diu que l'exèrcit de Kuang-Tung exigirà la dimissió del general Iu i el trasllat de l'alt comandament xinès de Tien Tsin a Paoting, al Sud de Peiping.

No es creu, però, que els japonesos envaeixin les ciutats de Pieping i Tien Tsin, i el camí que les uneix.

En els cercles polítics es creu que la política d'acord xino-japonès ha sofert un greu cop i troba el seu major obstacle en els caps militars els quals s'oposen a l'abolició de la zona neutral i a la terminació d'un acord definitiu.

L'exèrcit de Kuang Tung, exigeix com a condició primordial, el reconeixement del Mantxukuo per part de Xina, la qual cosa portaria irremissiblement la caiguda del Govern de Nanquin. Hi ha, però, motius per a creure que no s'arribarà tot seguit a un acord definitiu.

ELS XINESOS DEMANEN ALS JAPONESOS QUE NO INTERVINGUIN

Toquio, 1. — En una entrevista celebrada entre l'ambaixador de Xina i el ministre d'Afers Estrangers del Japó, senyor Hirota, l'ambaixador xinès ha demanat que l'exèrcit japonès de Kwantung, s'abstingui d'actuar.

En referir-se a les acusacions japoneses que a la zona desmilitaritrada del Nord de Xina s'havien realitzat activitats de tendència antinipona, l'ambaixador ha reconegut que era veritat, s'havien registrat alguns aldarulls, però ha promès que el Govern xinès prendrà a càrrec seu aquesta qüestió i procedirà enèrgicament.

Expressà l'esperança que mentrestant es porta a cap aquesta acció del Govern xinès, les tropes nipones s'abstindran de noves intervencions.

Els japonesos havien amenaçat que l'exèrcit de KEantung avançaria cap a la zona desmilitaritzada, si el Govern xinès continuava recolzant extraoficialment els elements anti-japonesos d'aquest territori.

LA ZONA DESMILITARITZADA SERA ACORDADA PER LES AUTORITATS LOCALS

Tokio, 1. — El ministre de l'Exterior, Hirota, ha celebrat una llarga conferència amb l'Ambaixador xinès al Japó i el d'aquest pais a Nankin, a la qual conferència ha assistit tambe l'encarregat dels Afers d'Asia al Ministeri de l'Exterior, Kuwajima.

Segons informes recollits després de l'entrevista, hom sap que s'acordà que la zona desmilitaritzada del Nord de Xina ha d'esser determinada per les autoritats locals, sense intervenció de Tokio i Nankin.

El cap de la guarnició japonesa del Nord de Xina celebrarà negociacions directes amb el comandant de les forces xineses de Peiping, i les bases del reglament seran les d'estricte compliment de les condicions de l'armistici de Tan Gou i de l'Estatut de concessions japoneses de Nankin i Tientsin.

ENCARA L'AFER SCHIRO - KAUER

Amb motiu de la fugida del conegut Schiro-Kauer, la policia posa a la disposició del Jutjat que tramita aquest sumari, tots els objectes que tenia al seu poder.

La policia preguntà al Jutjat si es demanaria la seva extradició, cas que fos detingut a l'estranger, ja que s'han cursat telegrames interessant la seva detenció.

El Jutjat numero vuit ha contestat que, no sabent-se el lloc on està detingut, no procedeix demanar la seva extradició.

L'afer de la impremta clandestina

A més de les detencions de les quals ja donarem compte, ha ingressat al calabós un italià, del qual es sospita que sigui un element d'enllaç entre els anarquistes estrangers relacionats amb la impremta clandestina del carrer del Parlament. S'han trobat al detingut diversos carnets en blanc de la C. N. T.

* * *

Continuant els treballs amb motiu del descobriment de la impremta clandestina del carrer de Parlament, 52, s'ha procedit a la detenció d'altres suposats complicats.

Els detinguts fins ara són nou. Entre ells hi ha el propietari de l'esmentada impremta, el qual en una altra ocasió ja fou detingut pel mateix motiu.

El detingut italià anomenat Guiseppe Annizano fou qui contractà la impressió dels diaris i opuscles, és el que rebia dels directius de la F. A. I. els originals i els portava a la impremta.

Als tallers treballaven quatre homes. La tirada era de deu mil exemplars.

Sembla que es dedicaven també a la confecció dels carnets de la C.N.T., tot per encarrec de l'italià.

La impremta ha estat clausurada i la policia s'ha incautat de la maquinària.

Un home assassinat per a robar-lo

Còrdova, 1. — A Carcabuey aparegué estrangulat, al seu domicili, el llaurador Manuel Molina Martin, de 44 anys, solter, que vivia sol i era molt adinerat. El mòbil del crim fou el robatori, puix que a casa seva s'ha advertit la desaparició de cinquanta pessetes, deu monedes de plata d'Isabel II i dos escuts.

La Guàrdia civil ha detingut Eduard Rueda Pareja «Gavilas», de divuit anys, i Manuel Lique Sánchez «Canastos», individus de pèssims antecedents. Habilment interrogats es confessaren autors del crim i manifestaren que entraren a la casa a les deu de la nit del dia 30. Es llançaren damunt Manuel Molina, amb el qual sostingueren una lluita, i l'estrangularen. Els criminals anaven tambe proveïts d'un ganivet de grans dimensions, del qual s'ha incautat la Guàrdia civil.

El crim fou descobert pel pare d'un dels agressors, que treballava en una finca del mort, i arribà ahir tard a casa del llaurador per a donar-li compte de les labors que estava realitzant al camp.

La víctima tenia invertit el seu diner en indústries agrícoles i documents de crèdit.

ANUNCIEU A
LA HUMANITAT

La protesta de les esquerres

La de l'Ajuntament d'Olesa

Els sotasignants, consellers i suplents que integraven la majoria consistorial el dia 14 de gener del mateix any, es creuen obligats a protestar respectuosament —pero amb la major energia—, de la seva substitucio anticonstitucional i oposada en absolut a les Lleis Municipals vigents de Catalunya, que unicament permeten d'ostentar el carrec de conseller, als qui l'han obtingut per sufragi popular, considerant illegalment fonamentada la disposicio que conte el decret de la Presidencia de la Generalitat, que determina la nostra substitucio. Els que constituien en aquells moments el Consell Municipal, foren tots indistintament destituits per l'autoritat militar, despres d'haver estat practicada per aquesta una detallada informacio enformacio en la qual no es pogue trobar cap document ni indici que constituis materia punible que pogues donar origen al nostre processament. Per tant, en nom del poble que representem i per defensar els alts interessos que ell va confiar-nos, hem de fer constar:

Primer: Que en prendre possessio la Comissió Gestora que vos presidiu, i que entre ella s'hi troba integrada precisament la minoria de Lliga Catalana i Tradicionalista, indica que els unics destituits som nosaltres, els signants, i queda aixi sense efecte l'acta de destitució que no feia sense distinció ni detallar cap dels consellers sino tots en general.

Segon: Que no podem reconeixer cap valor popular als senyors que integren la Comissió Gestora, ja que els unics que en tot cas podrien substituir-nos son els consellers suplents, puix que la Llei Municipal Catalana aprovada pel Parlament Catala disposa que les vacants que es produeixin en un Consistori s'han de cobrir amb els consellers suplents elegits.

Tercer: Que tampoc no poden tenir cap valor legal els acords ni altres disposicions dictades al marge de la Llei Municipal Catalana.

Quart: Que ens reservem el dret per a procedir a totes les accions legals que ens corresponguin i en el seu dia, presentar els recursos corresponents, per impugnar tant al nomenament de la Comissió Gestora, com els acords que aquesta prengui.

PER TANT, preguem a V. S. es serveixi tenir per formulada aquesta protesta, i per feta la reserva dels recursos i accions esmentades. Demanem tambe, que aquesta protesta la feu extensiva a l'Exm. senyor Governador General interi de Catalunya.

Signen: Félix Figueras, Joan Jané, Martí Muntadas Ramon Ribó, Amadeu Lladó, Eduard Boada, Jaume Alavedra, Joan Casellas, Joan Espanya, Miquel Matas, Pere Subirana, Pere Vila, Josep Mestres, Félix Farrés, Ignasi Xairo i Conrad Parera.

Olesa de Montserrat, 24 de maig del 1935.

La dels regidors republicans de Borrassà

Els senyors Joan Serra Bonavia, Gabriel Frigola, Sebastià Santaló i Jordi Casadevall, tots veins d'aquest Municipi, elegits Consellers Municipals en les ultimes eleccions celebrades el dia 14 de gener del proppassat any del 1934, amb el degut respecte i consideració

EXPOSEN: Que havent estat destituits per l'Autoritat Militar arran dels successos d'octubre, per considerar-nos formàvem part dels mateixos, consideració injusta fins les seves últimes conseqüències, ja que els sotasignats no haviem pres part ni art en els esmentats successos. prova evident es el cas que cap no va esser pres ni sancionat governativament en aquella data. Pel qual motiu, jutjat amb la maxima imparcialitat i bona llògica, s'arriba a la conclusio que: si la imputació de la Comissio de la falta no es certa forçosament ha d'esser injusta i arbitraria la sancio aplicada, que en el present cas es concreta solament a la separacio del carrec popular que veniem ostentant i a l'anullacio de l'acta de Conseller que la voluntat majoritaria del poble ens havia conferit democraticament.

Per quan els sotasignats, si be es cert que de fet no regeixen la marxa administrativa d'aquest Municipi, pels motius suara esmentats, en canvi consta molt be als actuals senyors Consellers governatius, que la força moral i la indentificació espiritual envers al poble no esta amb ells, sino amb nosaltres. Per a escalonar a aquest carrec, han hagut de suplantar uns drets legitims d'uns altres veins, i a mes a mes, han trencat els lligams de la moral ciutadana, trepitjant conscientment la voluntat de la majoria absoluta d'aquest poble.

A vostès correspon el «lema» d'utilitzar «La rao per la força» camí que es purament de caracter transitori. es a dir, de vida curta i d'actuacio limitada, mentre que el nostre es d'emprar «La força per la rao, o força de la rao», tendencia completament oposada i adversa a la seva, d'un sentit moral i material sense limits; d'una actuació illimitada dintre del terreny de l'Administració municipal, actuació que solament pot esser suspesa en circumstancies d'excepcio com les actuals. però, irremissiblement vindra un dia, qui sap ni no molt llunyà, en que tornara a reeixir amb un esplendor i vigor mai vistos.

Senyors Consellers governatius, fent honor a la democracia, ja que demòcrata es la nostra Constitucio, també han d'esser-ho els organismes oficials que d'ells deriven. Qui es que te la potestad imperativa d'elegir els individus que han de regir els destins de l'Administració municipal? Vostès saben molt be que es la massa popular, el veinatge; doncs be, vostès tambe saben a bastament que ella no els ha donat. molt al contrari els n'ha privat sempre que la voluntat seva ha estat legalment tinguda compte i, els en privarà el dia que torni a esser-ho i ho faria tot d'una si fos posible.

Per tant, doncs en nom d'aquesta massa popular que representa la majoria no relativa sinó absoluta d'aquest poble, per mitjà del present, fem avinent als actuals senyors consellers governatius, perqué ho tinguin ben en compte durant el termini dels seu mandat (que tan de bo que sigui ben efimer, ja que aixi mes reduïda serà la penitència a purgar pel pecat comes, amb motiu d'aquesta transgressió de la voluntat popular), que protestem i fem ben palesa la nostra disconformitat absoluta (sense perjudici d'obrar en conseqüència en temps oportu), en toa allò que puguin acordar si la significancia de la matèria que es tracti requereixi la voluntat majoritaria dels ciutadans d'aquest poble.

El que a iniciativa de la majoria dels veins d'aquest Municipi i pròpia, ens permetem adreçar a aquest Ajuntament de caràcter governatiu.

Borrassà, 18 de maig del 1935. — Joan Serra, Sebastià Santaló, Gabriel Frigols i Jordi Casadevall.

l'adam
CAMISES — CORBATES — VESTITS BANY — BARNUSSOS — BATES SEDA — DARRERES NOVETATS D'ESTIU
Passeig de Gracia, 58
Telefon 80321
AVIAT, VESTITS DONA
CAMP I PLATJA

El ministre del Treball diu que el nombre d'obrers parats ha augmentat en relació a l'any passat

Madrid, 1. — Quan el senyor Salmon rebé aquesta tarda els periodistes, els parlà de l'estadística de l'atur forçós i digué que comparant la del mes d'abril passat amb la del mateix mes de l'any 1934, s'observa augment en la xifra total de l'atur. L'elevación correspon a la indústria agrícola amb un 8 per cent, i en canvi s'observa una disminució d'un 2 per cent en la indústria.

El ministre afegí que suposava que l'estadística no reflexava la veritat, ja que en vista de la consignació per a remediar l'atur forçós, les provincies sens dubte procuraven augmentar el nombre de parats.

En relació amb l'any 1934 s'observa durant el gener passat un augment del 14 per cent; febrer, un 13; març, un 6, i abril, un 4 per cent.

El ministre també els parlà d'un telegrama circular que havia tramés als delegats de Treball i que diu: «Arriben freqüents reclamacions i queixes a aquest Ministeri denunciant l'incompliment de les lleis socials, bases d'acord de caràcter general dels Jurats Mixtos, i per tal de vetllar per l'exacte compliment de dites disposicions, ordeneu que els funcionaris d'aquesta Delegació intensifiquin la tasca inspectora per tal que es respecti la legislació obrera, imposant als infractors les degudes sancions.»

DISPOSICIONS PER A LA INSPECCIO DELS JURATS MIXTOS

Per a la inspecció dels Jurats Mixtos ha disposat el senyor Salmon:

Primer. — Que en el cas que, conforme l'article 32 de la Llei del 27 de novembre del 1931, sols puguí designar-se per a les esmentades ponències el vocal d'una representació, substitueixi al de l'altra un funcionari del propi organisme paritari.

Segon. — Quan no càpiga que les ponencies a les quals es refereix l'article 36 de la Llei funcionin amb vocals de les dues representacions professionals per impedir-ho l'acomplim ent dels preceptes del decret del 13 de desembre darrer, seran substituïts en llur actuació pels presidents dels Jurats Mixtos per analogia amb el que està previst a l'article 60 de l'esmentada Llei.

En ésser preguntat el ministre referent els motius que ha tingut la Comissió de Pressupostos per a no informar sobre l'article addicional de la llei d'atur forçós, ha contestat que aquest article addicional es refereix a l'execució de grans obres públiques a base d'emprèstits i que com que això suposa un gran augment sobre el pressupost no el podia discutir.

Ha dit, també el ministre, que la llei de Jurats Mixtos havia estat informada per la sub-comissió i que avui o demà ho farà el ple del Consell de Treball.

Preguntat sobre la situació dels empleats de tramvies que no presten serveis arran dels successos d'octubre i que ignoren si estan acomiadats o no, digué que es tractava d'una disposició d'Anguera de Sojo, el qual considerava acomiadats a tots els que varen intervenir en la vaga. Afegí que per si hi haguessin casos excepcionals, pensa donar-los un arranjament legal perqué puguin [illegible] el reingres quan funcionin els Jurats Mixtos

Acabà dient que aquesta nit sortirà cap a Cartagena amb el sotssecretari de Sanitat per tal d'inaugurar les obres d'un Institut antituberculós que es construirà amb càrrec als fons de la Junta de l'atur.

LLEGIU CADA DIA
LA HUMANITAT

Comentaris de la premsa madrilenya

«El Debate» i la vista contra el darrer Govern de la Generalitat — «A B C» i els pressupostos — Un comentari de «La Libertad» sobre el mateix tema — «El Sol» i les autoritzacions ferroviàries

Madrid, 1. — «El Debate s'ocupa del proces pels successos d'octubre a Catalunya.

«El «visto para sentencia» acaba de sonar en la causa contra los ex consejeros de la Esquerra por su sublevación de octubre en la Generalidad.

Las ultimas palabras pronunciadas han sido las voces de los cuatro abogados defensores, acaso muchos para unos procesados incursos todos en el mismo delito y varios de ellos abogados tambien, capaces de defenderse a si mismos. Si se intentaba, como otras veces, dar a la vista aires de mitin político, ciertamente que en esta ocasión, por carencia de público, no se ha logrado.

Pero importa decir pronto que la toga no puede cubrir sin ajarse las afirmaciones que se han hecho por los defensores, ni, en ningún caso, el estrado de estos puede ser tribuna de ideas anarquizantes.

Uno de ellos ha llegado a afirmar: «¿Que importa la justicia legal?» La pregunta es inconcebible, precisamente ante un Tribunal de justicia que si algo representa es el respeto al derecho positivo, consignado en la ley. Si la justicia legal no importa ante los Tribunales encargados de aplicarla, y esa pregunta la formulan unos labios que corresponden oficialmente a un nombre de Derecho, ¿que razon de ser tiene la misma existencia del defensor que formula esa interrogación?

Por defender a unos rebeldes se ha atacado al Ejército con razonamientos absurdos; se ha llegado a decir: «¿De quien partió la agresión?» ¡El Ejercito español agresor de la Generalidad sublevada, por descargar las baterias de los mulos, después de haber sido muertos, en cobarde e inesperada agresión, un jefe y cinco de sus soldados!

Otro defensor ha añadido que «no pudieron saber los sublevados si tenian en frente al Ejército de España, porque por desgracia, el uniforme no distingue la legitimidad de la ilegitimidad». Esto lo dicen los defensores de los sublevados, en ilegitimidad plena, contra la unidad de España.

También como razonamiento supremo para justificar la rebelión se ha dicho que los procesados «no podian seguir con omisión complaciente la constitución del nuevo Gobierno». Mas, ¿que sentido tiene esta frase? La constitución de un Gobierno por el jefe del Estado, con sujeción estricta a los textos constitucionales, acogiendo a la representación de la mayoria de las Cortes de la República, no tiene que ser seguida con «omisión complaciente» por ningun grupo de ciudadanos, sino acatada por todos, y mucho más si estos ostentan autoridad y fuerza concedidas por las mismas leyes que otorgan Poder a ese Gobierno. Si cada uno de los españoles pudieran sublevarse con las armas en la mano o con los medios que posea, para no seguir con «omisión complaciente», los actos legales del Poder Público, España dejaría de existir, convertida en una anarquía.

Si estas togas tuvieran alma, acaso se avergonzasen de leer en frio lo que han dicho. Hay algo más sagrado que defender a unos procesados por rebeldes, y eso más sagrado es España y su unidad, es el Ejército, brazo armado de la Patria, y la existencia misma de la sociedad civil, con arreglo a normas civilizadas. Y, sobre todo, el respeto a la verdad, que es el propio honor del alma que viste la toga.»

* * *

«A B C»: «Fórmulas y promesas».

«Dieciseis sesiones computables al mes que hoy empieza y las extraordinarias que logre añadir la presión del Gobierno sobre la Cámara, son pocas para discutir un presupuesto que, en gran parte, ni siquiera está confeccionado todavía, mas el proyecto de Restricciones y algún otro que necesite la labor presupuestaria. No es desatinado suponer que a última hora, si han surgido dificultades y dilaciones de la tramitación, haya de recurrir el arbitrio de la prórroga trimestral. Pero con una u otra fórmula de trimestre o semestre, lo cierto es que sólo de fórmulas se trata, y no se pretende más ni menos que la legalización de un «modus vivendi», más favorable si se lograra para todo lo que falta del año. Las enormes necesidades del orden y crédito de la Hacienda no tendrán por ahora tratamiento ni solución. Las leves mejoras que las circunstancias permiten quedan para la ejecución del presupuesto, excluídas de la tramitación parlamentaria y según lo que den de sí las autorizaciones que aprueben las Cortes. Para todo lo demás, para la obra difícil y necesaria del saneamiento, no hay más que promesas calurosas e imprecisas e indicaciones de poco efecto en la opinión, porque pertenecen a un repertorio bastante gastado, aunque esta vez las recomienden la pericia del ministro y la sinceridad con que ha expuesto la situación de la Hacienda. Será el presupuesto de 1936 el que creare la normalización de la Hacienda para que la última el de 1937. Como en esta ocasión semejante a la presente, con la misma demanda de una legalización semestral, se prometió solemnemente que el presupuesto de 1935, el que se ha frustrado, sería el de la redención.

En su excelente discurso del miercoles, detallaba el señor Calvo Sotelo el incomparable desbarajuste de la Hacienda desde 1931. Sólo un presupuesto anual ha tenido España en este periodo. Y a traves de prórrogas y presupuestos fragmentarios han aumentando y agravandose los problemas. De modo que no es solamente la situación económica, con sus dificultades y conflictos, lo que origina la crisis de confianza, perturbadora de tantos intereses. Mas desesperante que la situación misma, es el ejemplo tenaz de abandono y de impenitencia que ofrece la política insegura y turbulenta de estos años.»

* * *

«La Libertad»:

«El ministro de Hacienda señor Chapaprieta hizo, con ocasión de presentar su presupuesto de liquidación a la Cámara, una brillante demostración de competencia en materia presupuestaria. Ya se la teníamos reconocida antes de ahora; pero es satisfactorio que en el banco azul no se desvanezcan las ilusiones que pudieron concebirse en los escaños rojos.

El primer ministro de Hacienda con la Republica fué el señor Carner, autor del único presupuesto que hemos conocido en cuatro años. El segundo, por orden cronologico, es el señor Chapaprieta. No hubo mas. Carner no hizo más que iniciar una reforma tributaria estableciendo el impuesto sobre la renta. De no haberse malogrado aquel hombre público, seguramente hubiera visto lograda la reforma al recuperar el Gobierno las izquierdas. Chapaprieta es hoy la única esperanza. No sólo promete la reforma tributaria, sino una reorganización de servicios que es absolutamente indispensable. Ya la había echado de menos el señor Carner. Sin el instrumento administrativo, no hay reforma posible en ningún departamento, pero mucho menos en el de Hacienda.

Adolecen todos los departamentos de esta falta, de las importantes reformas, porque el ministro las lleva al Parlamento, y si consigue que se las aprueben, las mandan a la «Gaceta».

Y ya no se hace nada más.

A ver, ¿quién se entiende en ese caos de Instrucción Pública, donde no hay maestro, ni profesor especial, ni catedrático, ni alumno, ni opositor que sepa a que atenerse?

El Consejo Superior de Cultura fué una buena institución, pero la política de los titulares de la cartera lo va desnaturalizando y sus iniciativas, como las del ministro cuando las tiene se pierden entre la maraña burocrática que debiera desarrollarlas.

De reorganización de servicios es de lo primero que se ocupa el ministro de la Gobernación, señor Portela Valladares, porque sin ella no podría decir que tiene en sus manos los resortes del Poder.

Vaya despacio si quiere que le salga bien, porque en el viejo caserón de la Puerta del Sol es donde más duendes y trasgos encontraron refugio para la supervivencia. Y con los fracasados de antaño, no sabemos que éxito pueda prometerse hogaño.»

* * *

«El Sol»:

«El ministro de Instrucción Pública ha dicho a los periodistas que iba a pedir unas estadísticas a los Institutos y luego a preparar una organización de la segunda enseñanza.

Mucho se tiene que hacer y mucho hemos apuntado ya en estas estadísticas. Pero sin necesidad de estadísticas, hay resoluciones que urgen y que no se adoptan.

Ya estamos a 31 de mayo, mañana deben empezar los exámenes, y el ministro no ha querido intervenir en el escándalo que van a suponer los ejercicios de bachillerato en los grandes centros de Madrid, en el Cardenal Cisneros y en San Isidro. ¿Como se van a realizar 30.000 exámenes con 10 catedraticos? Aunque faltando a lo normalmente dispuesto, no entran dos catedráticos en cada Tribunal, sino que se utilicen auxiliares para el segundo puesto.

Se echará mano ademas de ayudantes, y todos sabemos que estos ayudantes, que no cobran sueldo, tienen derecho a dar classes particulares o en colegios, y por consiguiente, pueden formar parte de esos alumnos pasase a sus propios alumnos no oficiales. Es decir, que la representación del Estado recae en quien es juez y parte y racionalmente más interesado en cuanto parte, porque de eso vive.

¿Qué se podía hacer? Ya se ha dado la solución: hacer que una parte de esos alumnos pasase a examinarse a otros institutos. ¿Por qué no se hace? ¿Qué motivos inconfesables entran en juego?»

* * *

«La Libertad»: «Más autorizaciones».

«¿Hablamos de la facilidad increíble con que este Parlamento en su holgazaneria inepta, concede autorizaciones para que, lejos de la Cámara, se ejecuten funciones propias del Parlamento? Pues, ¡ya escampa! En este claro renuevo del periodo isabelino, donde todo es posible, parece haber un pugilato entre los que piden manejar millones por decreto y los que lo conceden. La intrepidez de los que piden va del bracero con la cómoda benevolencia de los que conceden. Así, lo mejor fuera que, dejándose todos los presupuestos y otras gollerías, se redujera el asunto a una ley que dijese: «Cada ministro podrá invertir a su antojo las cantidades que las Cortes conceden al departamento por él regido».

Porque, ¿que otra cosa implican autorizaciones como esas dos que acaban de presentarse a las Cortes? Una y otra pertenecen al famoso tipo de aplicar millones y mas millones, sin que la Cámara regule minuciosamente la inversion. Y entre una y otra solicitudes —o hacer las cosas en gordo o no hacerlas— se abarca un total de nada menos que mil quinientos millones de pesetas en numeros redondos. Fíjense bien los españoles: 1.500 millones. ¿Se fijan? Pues repitámoslo para que no se olvide. Se pide autorización para gastar, sobre la base de meras enunciaciones de asuntos, 1.500 millones de pesetas.

Ello cuando no ha salido el país del estupor que le había causado el concurso triguero. Y cuando el señor Sanchez Roman, digna, patriótica, austeramente, ha dicho como las izquierdas no aceptaran ese donativo monstruoso que se quiere hacer al despilfarro de las Companias ferroviarias.

Pero no nos asombremos todavia. Esas peticiones de autorización para emplear en forma tan antiparlamentaria 1.500 millones de pesetas, deben irnos haciendo a mayores absurdos cuanto a conceder alegremente la Cámara lo que debería resultarle inadmisible.

Porque pronto, muy pronto, comenzaran a llover sobre el hemiciclo más grandes solicitudes de identico tipo. Las que, por valor de hasta cinco mil millones, se aperciben celerosamente para la defensa nacional, o, conforme ha dicho un periodico conservador, para resolver la crisis de la industria pesada.»

LA REGLA
suspesa tornarà ràpidament amb les famoses
PERLES FEMI

Reapareix
sense dolor ni molèstia de cap mena el periode suspes, amb
PERLES FEMI

La qüestió dels pressupostos

MANQUEN ENCARA CATORZE PRESSUPOSTOS PARCIALS

Madrid, 1. — Aquesta tarda a darrera hora encara no s'havia rebut al Congres cap dels catorze pressupostos parcials que manquen trametre.

La Comissió es reunirà el dimarts, però exclusivament per a tractar dels 2.240 milions de pessetes que importa d'augment l'article addicional introduït en el projecte sobre l'atur forçós.

Per a molts diputats és incomprensible que es puguin executar obres en cinc anys per a cobrar en vint-i-cinc, com no sigui carregant als treballs els interessos del capital invertit, que, aproximadament, al cap d'aquest temps representaria altre tant.

Tambe advertia un diputat de la Comissió, que es proposava la inversió de 20 milions de pessetes únicament per a construir vaixells destinats a transportar plátans des de Canàries a la Península.

En el ple del dimecres s'examinaran els Pressupostos que trameti fins aleshores el ministre de Finances, però no obstant, diversos dels vocals de la Comissió persistien aquesta tarda a creure que malgrat haver sessions dobles o triples no es podria aprovar per al 30 d'aquest mes l'obra pressupostària, per la qual cosa consideren que s'hauria de pensar seriosament a donar el vist i plau als Pressupostos del 1934, la qual cosa es podria fer fàcilment. Per a això allegueu que en realitat els pressupostos que es coneixen fins ara no suposen disminució de despeses, ja que el dir que es rebaixa la consignació de ferrocarrils de 60 a 50 milions de pessetes, no suposa que no s'hagin de gastar els sexanta, com tampoc no determinaria un petit esforç el reduir la xifra per a obres en deu milions més.

Per aquest motiu, és molt probable que la setmana que ve es vegi quelcom més clar sobre aquest particular sempre i quan el ministre de Finances no persisteixi en el seu propòsit de discutir el pressupost esmentat.

PERLES
FEMI són un prodigi de la ciència moderna
REBUTGEU IMITACIONS!!

Serà reoberta la Casa del Poble de Còrdova

Còrdova, 1. — El governador ha autoritzat l'obertura de la Casa del Poble i ha anunciat que en dies successius adoptarà igual mesura amb les d'alguns altres pobles.

Un caçador que es mata

Còrdova, 1. — A Pozoblanco, quan anava de cacera Nicolau Fernández, se li dispará l'arma i li causà la mort. La víctima anava acompanyat del seu pare i el succés es desenrotllà a la finca Gerrogordo.

Detencions

Vigo, 1. — La guàrdia civil detingué a Neira a Albi Pereira i Josep Gallo, autors de les destroces a l'ermita de l'esmentada parròquia, fet ocorregut fa dies.

La llei contra la premsa

Basilio Alvarez fa uns aclariments interessants

Madrid, 1. — El senyor Basilio Alvarez, interrogat arran d'una informació apareguda en alguns periodics d'ahir, a la nit, ha dit:

—Abans que tot, no existeix tal declaració, sinó una conversa privada aliena a tota preocupació de publicitat, i, per altra part, interpretada pel periodista que l'escaltava amb alguna contradicció que convé esser assenyalada.

El que jo deia, i que en tal cas pot interpretar-se com a defensa del libel, és que en temps de carencia de llibertat, la murmuració no té altre camí que aquest, i que l'atac violent te uns punts eficaços, adhuc els fets amb clandestinitat, perque es la valvula d'expansió i el dic que s'oposa als que es preparen per a l'assalt. Afegia que Sixte V digue: «Deixeu-los comentar i murmurar, perqué gràcies a ells podem governar». I em referia a paraules de Gracian i de Saavedra Fajardo i altres.

Jo, que he sofert la culminació de l'atac per la injuria i la calumnia, i que tinc encara sagnant, encara que estigui compensat sobradament amb l'afecte, la consideració i el respecte de tots els que em coneixen, crec que, per damunt del dany personal i del Govern, hi ha la Republica i la Patria, als quals, a vegades, defensa i empara l'atac.

El periodista li pregunta la seva opinió sobre la marxa del debat de la llei de premsa, i contesta:

—Jo estic per complet d'espatlles a ell, perque des del moment que el dictamen no es retira per a fer-ne un de nou, absolutament distint i s'ha pretès treure esmena al que no hi havia sargit possible per la suturació draconiana de tot ell, vaig comprendre que tot esfor seria inútil pel poc calor que contra ell han posat algun altre company meu. Ais ho he manifestat a la reunió de la minoria radical, a la qual vaig poder assistir el dimecres per no haver-hi sessió aquell matí, al Tribunal de Garanties, el qual m'ha retingut matí i tarda, tots els altres dies de la setmana i m'ha impedit assistir a les sessions de Corts.

—Creieu que s'aprovarà la llei i a iguals defectes d'origen?

—Aquest és obertament i francament el propòsit, encara que dubto molt que ho aconsegueixin.

—I si s'aprovés la llei, ¿tindria molta durada?

—Per descomptat, molt poca, perqué l'estat de restricció que a la premsa es crea posa en transit a tots per tal d'unir-nos contra ella i aconseguir que s'estableixi la llibertat que ara passaria a la categoria de mite

Ahir, a la nit, deia el senyor Alvarez a les Corts, referint-se al projecte de premsa:

—Em va estranyar en veure aparèixer a la minoria el senyor Vaquero. Vaig creure que anava a defensar el seu projecte, però totes les seves declaracions, una darrera l'altra, foren per a dir que aquesta i l'altra part del projecte, totes en resum, no eren seves.

Prengué part en la conversa el diputat d'Unió Republicana, senyor Blasco Garzon, el qual contestà:

—Aleshores, l'autor seria Seneca, el seu país.

El senyor Alvarez continuà exterioritzant el seu disgust per la forma en que s'està tramitant el projecte de llei de premsa i perque no troba tota l'aferrissada oposició que ell, com antic professional i amant de la lliure expressió del pensament, creu necessària dintre del propi Govern.

la humanitat
Es ven a Madrid
Quiosc, Glorieta 14 Abril (davant núm. 4)
» Glorieta Bilbao, cantonada Sagasta
» Puerta del Sol (davant «Bar Moor»)
» Carrer Alcalà, número 22 (davant Teatre Alcàzar)
A València:
Vidua de Vicenç Pastor, Nau, 15
«Quiosc Modern», Plaça de Castelar

El projecte de llei de creació de la Comandància militar d'Astúries

Madrid, 1. — El projecte de llei de creació de la Comandancia Militar d'Astúries diu així:

«Artículo primero. Se crea la Comandancia Militar de Asturias con la brigada independiente mixta de montaña, compuesta de cuartel general, dos regimientos de infantería a dos batallones, un grupo de Artillería de montaña de dos batallones de obuses, una compañía mixta de Zapadores i Transmisiones i los servicios indispensables a las tropas citadas.

Artículo segundo. En Oviedo se aumentará la capacidad de la clínica militar actual, convertiendola en una enfermeria militar capaz para 150 camas.

Artículo tercero. Los gastos que ocasione esta organización se atenderan con los creditos correspondientes a la creación acordada en los terceros batallones de los regimientos de Infantería numeros 3 y 36 y con las economias que, con caracter definitivo, se puedan acordar en otros servicios, siempre dentro del mismo capitulo en forma de que no resulte aumento anual en las consignaciones del presupuesto del Ministerio de la Guerra. El ministro de Hacienda, a propuesta del de la Guerra, queda autorizado para fijar los créditos para dicho servicio, dando en presupuestos las bajas en los que correspondan a los servicios en que se produzcan las economias que con arreglo al párrafo anterior deban de compensar a aquellas.

Artículo cuarto. El ministro de la Guerra dictará las disposiciones complementarias para la localización, dependencias, alojamientos y demás que exija para su cumplimiento la presente ley.»

FEMI
es el nom de les famoses PERLES que tanta fama tenen pels seus resultats definitius. Venda, Farmacies

Un destructor a punt de prestar servei

Cartagena, 1. — Avui ha sortit el destructor «Almirante [illegible]quera», que ahir fou lliurat oficialment a l'Armada.

Queden en construcció en aquestes Dressanes altres sis destructors.

El governador general d'Astúries regala uns rellotges d'or

Oviedo, 1. — A primera hora del matí d'avui ha sortit cap a Turon el Governador general d'Astúries, per tal de lliurar els rellotges d'or que li ha tramés el ministre de la Governació per als dos guàrdies civils que sostingueren un tiroteig amb el bandoler conegut per «Carpanta», al qual mataren. A l'acte hi han assistit les autoritats de Mieres i el tinent coronel de la guàrdia civil.

Es trobat el cadàver d'un nen

Saragossa, 1. — Comuniquen d'Arcos de Jalon que el nen que havia desaparegut del seu domicili en l'esmentada població el dia 21 de maig, ha aparegut, ofegat, al riu Jalon.

Romanones ha estat a punt de desafiar-se

Madrid, 1. — «Heraldo de Madrid» diu que a consequencia de l'incident parlamentari entre el comte de Romanones i el senyor Fuentes Pila ha estat a punt de celebrar-se un duel a pistola entre ambdós. Romanones havia requerit com a padrins el general d'artilleria senyor Carnicer i l'ex-ministre senyor Lluis de Armiñan. La intervenció del senyor Goicoechea i les cartes creuades arranjaren la qüestió en la forma ja coneguda.

Un nou reajustatge d'Europa

(Ve de la primera pàgina)

i contra Hongria. Mussolini que espera poder aprofitar i ha aprofitat l'organisme contra els seus enemics, simula un acatament que desmenteix cap de poques hores jent saber a tort i a dret que Abissinia no es un país normal que mereix tractes de senyor i, que, per tant, no està disposat a tolerar ingerencies en les relacions que pugui tenir amb ell. Fins es molt possible que aquest acatament simulat sigui fill d'un accident purament climatologic, les pluges dels paisos tropicals que cauen en aquesta temporada a Abissinia. D'aquesta manera pot ajornar d'una manera honorable la lluita i pot donar-se l'aspecte d'home amantitjos de pau.

Hitler amb el seu discurs li ha donat una ocasió admirable per a obligar França Anglaterra a concessions majors. Dubtem que Mussolini tingui un positiu interes a estar massa lligat a Hitler. Un i altre tenen massa posats els ulls damunt dels petits Estats balcànics, però Mussolini ha ensopegat amb aquesta resistencia episódica a Ginebra, i si els altres no cedeixen i no li deixen les mans ben lliures a l'Africa, o no li donen l'Abissinia lligada de mans i peus en forma de Protectorat o de Mandat, davant les necessitats del moment, amb tal que Hitler es comprometi a deixar tranquilla per ara a Austria, i no pretengui portar les seves fronteres perilloses fins el Tirol italià, hem de veure els dos dictadors feixistes d'Europa, dos nacionalismes que per necessitat es repelleixen, units contra els altres.

Hitler i Mussolini tenen a mes a favor seu la situació cada dia mes precaria de l'economia francesa. No pas mes precaria, es clar, que la dels dos paisos feixistitzats, però amb el desavantatge de trobar-se de grat o no dels poderosos del diner, dins de la democràcia, bon xic desfigurada, és cert, però que aixi i tot té les seves exigències.

JOAN LLEVADOT ESTRADE
ADVOCAT
UNIO, 17, primer, primera — Telèfon 1979
TARRAGONA:
Despatx a Montblanc: els divendres a Francesc Macià, 31

Un diputat que deixa la «Ceda» perquè li fan el boicot

Madrid, 1. — El diputat senyor Josep Maria Valiente ha fet pública la següent nota, anunciant que es separa de «Acción Popular»:

«Després de un año de anulación total se me acaba de prohibir tomar parte en el acto de Uclés. Francamente, esto no habrá quien lo entienda, ni yo puedo tolerarlo, ni lo tolero. Por lo visto estoy de más, pues soy un diputado al que ni se puede confiar un discurso en un mitin.

Dimití hace un año de todos mis puestos; la minoría no me admitió la renuncia, pero yo la mantuve por razones que ahora no han de exponerse. Desde entonces no se me ha permitido actuar; se me quitó de la Comisión parlamentaria a que pertenecía; no se me ha reintegrado a ningún puesto de trabajo; se me prohibió acudir a Covadonga en septiembre, a Jaén en marzo y ahora, al cabo de un año, a Uclés. ¿Quiere decirme alguien si puedo seguir honradamente en Acción Popular?

Yo por Acción Popular lo he sacrificado todo, absolutamente todo. Y esto nadie, absolutamente nadie, tendrá la osadía de negarlo, ni aun de dudarlo. Sentiría que esta duda se produjese.

Al apartarme de Acción Popular no causo en ella la menor perturbación, puesto que mis servicios, bien claro está, para nada le sirven. Mi sacrificio rebasó el límite de lo necesario, después el de lo prudente, más tarde el de lo generoso, y rebasa hoy el de lo inútil.

No me retiro de la lucha porque ella es mi vocación. Dentro de la gran derecha española hay muchas cosas sagradas para todos que me siento obligado a defender. La modestia de mi persona estará siempre avalorada por un buen espíritu demostrado con hechos.»

El ministre d'Hisenda es preocupa dels pressupostos

CREU QUE QUEDARAN APROVATS EL PRIMER DE JULIOL

Madrid, 1. — El ministre de Finances en rebre avui als periodistes els digué que s'ocupa, principalment, dels pressupostos.

Aquesta tarda —afegí— trametré a la Cambra el de Marina, i el dilluns, els de Justícia i Indústria. El dimarts espero poder trametre altres sis pressupostos més, i a fi de setmana quedaran tots presentats al Parlament.

—¿Espereu que quedin aprovats a primers de juliol?

—Segurament. La discussió no serà al saló de sessions, sinó a les Comissions. De totes maneres jo confio que a primers de juliol hi haurà un pressupost aprovat; hi ha temps suficient, però en tot cas recorrerem a sessions dobles i a les extraordinàries.

L'arquebisbe de Saragossa demana diners

Saragossa, 1. — L'Arquebisbe de Saragossa ha fet pública la següent circular:

«El 20 de maig s'acompliren els cinc anys d'haver-se iniciat la subscripció pública a favor del Temple del Pilar. El que durant aquest temps s'ha fet, ho condensa una sola frase: les obres de reparació toquen a la seva fi. Serà una realitat aquest viu anhel el dia que es doni cim a la decoració i ornat, els quals treballs començaran, tot el més tard, a la pròxima tardor. Però no podem emprendre'ls, esgotades gairebé les quantitats de la col·lecta, mentre no comptem amb un nou ajut dels catòlics. Sols manca aquest nou esforç. Molt gran ha d'ésser als ulls de la Verge. En les circumstàncies actuals té l'obsequi doble valor moral: el de testimoniar la nostra fe catòlica i la identificació amb les glòries de la ínclita ciutat cesaraugustana. Cap de les dues no poden ésser diferents per als nostres amantíssims diocesans.

Per això recorrem a ells amb preferència en demanda d'auxilis. Seves foren les primícies i seu ha d'ésser el digne corollari. Als catòlics espanyols supliquem en segon terme que es recordin del nostre Santuari, el qual ha de merèixer la seva protecció abans que la dels països estrangers. ¡Per la Verge Santíssima, per Espanya, per Saragossa, un subsidi per a l'acabament de les obres del Pilar! —Rigobert, Arquebisbe de Saragossa.»

Un mariner negat

El Ferrol, 1. — A l'altura de la boca del riu Miño i quan retornapa de les seves tasca de pesca s'enfonsà la llanxa «Maria Luisa» a causa d'un fort vent. Els tres mariners que la tripulaven quedaran a sota i en negà Anselm Castro, de 21 anys. Els altres dos foren salvats per una altra embarcació.

*

Portela Valladares a Barcelona

Procedent de Madrid, arribà ahir a la nostra ciutat el ministre de la Governació, senyor Portela Valladares, el qual anava acompanyat del Director General d'Administració Local, senyor Martí de Vesses.

En el mateix tren arribaren els senyors Ventosa, Rodés, Vidal i Guardiola i d'altres.

*

Una promesa afectuosa

Anit fou guarit al dispensari de Sant Martí Alfons Delmonte Gil, de 23 anys, d'una ferida punxant a la regió precordial, de pronòstic reservat.

La ferida li fou causada per la seva promesa amb un ganivet de cuina. L'agressora s'anomena Agustina Izquierdo Blesa, de 23 anys, la qual, una vegada comès el fet, es féu escàpol.

AVUI TINDRA LLOC A SARAGOSSA UN MITING SOCIALISTA QUE TINDRA UNA GRAN IMPORTANCIA

Saragossa, 1. — Els socialistes han organitzat per a demà un míting de caràcter sindical el qual tindrà lloc el Fronton Aragonés.

Prendran part en aquest acte oradors locals i a més Bujeda, Lamoneda i Albar. Les localitats que es venen a un preu mòdic sumen a 10.000. S'ha anunciat l'arribada de milers de socialistes dels pobles i ja estan esgotades les localitats. Els republicans d'esquerra han arribat a pagar-ne cinc pessetes per entrada. Quedaran sense poder entrar molts milers de persones. Els organitzadors han ordenat als pobles que no demanin localitats i se'ls adverteix que ja els seran remeses les que hagin disponibles.

Se sap que volen assistir a l'acte, encara que no oficialment elements destacats de l'extremisme social. No obstant la gran cabuda del Fronton no s'ha pogut atendre la gran quantitat de localitats sollicitades, les quals han quedat esgotades avui a mitja tarda. Els pobles de la província, especialment aquells on tingueren major importància els successos revolucionaris d'Astúries enviaran representacions al míting.

S'agreuja el problema de l'atur

El Ferrol, 1. — Continua agreujant-se el problema de l'atur. La Constructora Naval ha acomiadat 27 obrers més per manca de treball.

ELECCIONS

Les vacants a la Junta de Govern del Col·legi d'Advocats de Madrid

Madrid, 1. — Durant el dia d'avui s'han celebrat les eleccions per a cobrir les vacants de la Junta de Govern del Col·legi d'Advocats de Madrid, i han obtingut els candidats que prenien part en l'elecció, la següent votació: Diputat primer, senyor Josep Rosado Gil, 466 vots; segon, senyor Rafael Marín Lázaro, 454; cinquè, senyor Josep Lluís del Valle Iturriaga, 459; vuitè, comte de Colombí, 459; secretari, senyor Marcel·lí Valentín Gamazo, 459; tresorer, Bernard de Pablo i Olazabal, 466.

Verificat l'escrutini, el degà senyor Melquíades Alvarez proclamà per als càrrecs que s'esmenten els senyors indicats.

Per al Comtiè de Cultura del dit Col·legi, que havia de renovar dos dels seus vocals han quedat designats els senyors Josep Guimoni i Enric Zarandieta.

UN PROJECTE

Nova llei de bases per als cossos de Correus i Telègrafs

Madrid, 1. — El ministre de Comunicacions té quasi ultimat el projecte de la nova Llei de Bases per als Cossos de Correus i Telègrafs, que es proposa sotmetre a la deliberació i aprovació del Consell de ministres.

Es propòsit del ministre que abans que acabi aquesta etapa parlamentària, es presenti a les Corts, encara que ara no es pugui discutir per estar dedicades de ple les sessions a l'estudi pressupostari.

Gestions de l'alcalde de Sevilla

Madrid, 1. — L'alcalde de Sevilla, que es troba a Madrid, visità el director general de Presons per a parlar-li del lliurament de l'edifici de la vella presó de Populo, que està en estat ruïnós.

El director de Presons digué al senyor Contreras que li trameti una comunicació oficial sobre l'estat en què es troba l'edifici i li prometé que en pocs dies resoldrà el lliurament d'aquest a la ciutat.

Un camió topa amb un arbre i causa diverses víctimes

Gijon. — Quan venia cap ací una camioneta de la Parròquia de Peón, totalment ocupada per camperols, en arribar a la Parròquia de Cabueles, a causa d'una falsa maniobra, topà contra un arbre. Resultaren ferits Josepa Rodríguez Pueyo, fractura del nas; Concepció Suàrez, contusions en la regió orbitària; Eleutèria García Marcos, lesions de pronòstic reservat en diverses parts del cos; Gerúndia Batzán, fractura del munyó esquerre, i el conductor del vehicle, Urbà Casielles Mena, de Peón, lesions diverses. Urbà ha estat posat a disposició de les autoritats judicials.

El projecte sobre els blats topà amb serioses dificultats

Madrid, 1. — A les dificultats que ha de trobar el projecte de blats, a desgrat de la seva nova modalitat, es sumaran les que trobi la projectada autorització a les companyies de ferrocarrils per a emetre obligacions per prop de 200 milions de pessetes amb un termini superior al temps que els resta de concessió, projecte que haurà de sofrir variacions molt sensibles que deixin degudament protegits els interessos de l'Estat, tot eliminant el que hi ha d'inadmissible en el projecte del senyor Marraco.

De l'activitat que la setmana vinent desenvolupin les Corts, en plena elaboració dels Pressupostos, dependrà el que hagi de durar l'actual període legislatiu.

Robatori important

Santander, 1. — A Vega de la Paz uns desconeguts assaltaren la casa de l'anciana Martina Banari i s'endugueren 14.500 pessetes.

Practicades actives diligències per la Guàrdia civil, foren detinguts els autors, anomenats Aquivià Mantecon i Antoni Corral.

Inconvenients de beure massa

València, 1. — Pel carrer de Xàtiva caminava Ferran Montesinos, acompanyat de diversos amics amb direcció a la plaça de braus. Per tal de d'escapar d'un aiguat, es refugiaren en una casa de menjars anomenada «La Capella», on es trobava Antoni Villalba Soriano, de 38 anys, acompanyat d'una dona amb la qual viu actualment, anomenada Maria Giner. Villalba, el qual estava embriac, va creure que Montesinos i els seus amics havien insultat la dona i per aquesta causa va barallar-se amb ells. En la baralla caigué Montesinos i el Villalba ho aprofità per tal de produir-li diverses ferides amb una navalla, a conseqüència de les quals morí a l'hospital.

L'agressor és subjecte de pessims antecedents i ha sofert diversos processos per robatori i delictes de sang. La seva companya és coneguda per «La Canaria» i la seva conducta deixa molt a desitjar.

Vaixells de guerra cap a Alhucemas

Algecires, 1. — Aquest matí marxaren cap a Alhucemas els vaixells de l'Esquadra «Cervera», «Cervantes», «Diez», «Ferràndiz», «Libertad» i «Larraga».

El senyor Lerroux diu que el Fiscal l'ha assabentat del desenvolupament de la vista contra el darrer Govern de la Generalitat

Madrid, 1. — A dos quarts de sis de la tarda arribà el cap del Govern a la Presidència i digué als periodistes que continuava sense notícies d'interès.

Afegí que demà es proposava assistir a la festa d'aviació que se celebrarà a l'Aeriport de Barajas.

A les vuit del vespre abandonà la Presidència el senyor Lerroux i féu als periodistes les següents manifestacions:

—Hola, senyors. Aquesta tarda he rebut nombroses visites, entre elles una comissió de metallúrgics de Santander i la Federació de Pescadors de Barcelona. Com podeu veure cap d'importància.

Un periodista li digué:

—¿També heu rebut el Fiscal general de la República?

—Es veritat. El Fiscal ha vingut a donar-me compte del procés en el qual ha actuat recentment, segons encàrrec que li vaig fer personalment i d'una manera expressa en nom del Govern. El senyor Gallardo m'ha donat compte de com s'ha desenrotllat el procés contra els exconsellers de la Generalitat de Catalunya.

També m'ha visitat el president de la Creu Roja Espanyola, general Burguete, acompanyat del general García Morales, que m'han donat compte d'uns estudis superiors de Guerra.

UN DECRET DE GUERRA

Sobre el passi a la situació de disponible forçós

Madrid, 1. — El «Diario Oficial de Guerra» publica un decret que reglamenta el pas a la situació de disponible forçós.

Disposa que els que com a conseqüència d'expedient o per ordre superior siguin separats dels seus destins quedaran en situació de disponible forçosos però solament percebran les quatre cinquenes parts del sou. No entraran en la col·locació forçosa fins que hagin desaparegut les causes que motivaren llur baixa en el destí.

La separació s'originarà previa una informació escrita proposada pels caps de les divisions o Comandàncies militars de les Illes i el Marroc o per iniciativa del Ministeri, però en tot cas s'oirà l'interessat i hom li donarà a conèixer els càrrecs o fets que motiven la seva separació.

El ministre adoptarà després la resolució que jutji oportuna. Malgrat això, quan per necessitats del millor servei ho requereixin, podrà acordar el pas a aquesta situació sense perjudici d'instruir després la informació consegüent.

D'aquesta situació de disponible forçós se'n sortirà per resolució ministerial en qualsevol moment o automàticament a l'any de trobar-se en tal situació.

Tot el personal que depèn del Ministeri de la Guerra que actualment es troba en situació de disponible forçós d), passarà automàticament a disponible forçós a) transcorregut un any a partir de la data de llur pas a aquella situació.

Els que canviïn de situació i passin a la de disponible forçós a), no tindran dret a l'abonament de diferències de sous.

Temporal a Galicia

Vigo, 1. — Regna una forta tempesta de pluges per diversos pobles de la província i causa molts danys, especialment a Mondariz.

La mar i l'aire

*

AERODROM DE L'AERONAUTICA NAVAL

Procedent d'Estutgard, amb escales a Ginebra i Marsella, a les 14'50 ha arribat l'avió postal alemany «Junkers D-Anyf», amb correu, mercaderies, i 10 passatgers.

Procedent de Madrid a la 12'45 ha arribat l'avió postal espanyol «Fokker 10-Ec-Ama», amb correu, mercaderies i nou passatgers.

A les 8'46 ha sortit l'avió postal alemany «Junkers D-Akys», cap a Estutgard, amb escales a Marsella i Ginebra, amb correu, mercaderies i 10 passatgers.

A les 8'49 ha sortit l'avió postal alemany «Junkers D-Atak», cap a Berlin, amb escales a Marsella, Ginebra, Estutgard i Francfort, amb correu, mercaderies i 16 passatgers.

A les 9'40 ha sortit l'avió postal espanyol «Fokker 8-Ec-Akk», cap a Madrid, amb correu, mercaderies i sis passatgers.

BASE AERONAVAL

A les 7 ha sortit l'hidroavió postal italià «Saboya I-Egeo», cap a Roma, amb escales a Marsella i Gènova, amb correu, mercaderies i deu passatgers.

AERODROM DE L'AIR FRANCE

Procedent de Tolosa, a les 6'50 ha arribat l'avió postal francès, amb correu, mercaderies i quatre passatgers.

Procedent de Marsella, a les 6'50 ha arribat l'avió postal francès, amb correu, mercaderies i quatre passatgers

Procedent de Casablanca, a les 13'21 ha arribat l'avió postal francès, amb correu, mercaderies i quatre passatgers.

A les 13'35 ha sortit l'avió postal francès cap a Tolosa, amb correu, mercaderies i 2 passatgers.

A les 12'35 ha sortit l'avió postal francès cap a Marsella, amb correu, mercaderies i tres passatgers.

A les 7'05 ha sortit l'avió postal francès cap a Casablanca, amb correu, mercaderies i puit passatgers.

CORREU DE L'AMERICA DEL SUD

L'avió postal francès de la Companyia Air-France ha arribat a Barcelona a les 11 hores procedent de l'Amèrica del Sud, via Dakar, amb correu.

CORREU DE L'EXTREM ORIENT

L'avió postal francès de la Companyia Air-France, que sortí de Barcelona el dimecres, dia 19, cap a gonl'Extrem Orient, arribà a Saigon dijous, dia 27, a les 9 hores, amb correu i mercaderies.

TRAFIC DE VAIXELLS I PASSATGERS AL PORT DE BARCELONA

El tràfic marítim mensual corresponent als vaixells i passatgers entrats al nostre port durant el passat mes de maig, es distribueix de la manera següent:

Vaixells. — Espanyols, 156, amb 7.470 passatgers.
Anglesos, 28, amb 8 passatgers.
Italians, 24, amb 344 passatgers.
Alemanys, 24, amb 136 passatgers.
Noruegs, 23, amb 10 passatgers.
Francesos, 18, amb 192 ídem.
Holandesos, 10, amb 3 ídem.
Danesos, 8, sense passatgers.
Suecs, 6, amb 1 passatger.
Nord-americans, 6, amb 1 ídem.
Iugoslaus, 3, amb 1 ídem.
Finlandesos, 3, sense passatgers.
Nicaraguenys, 2, sense passatgers.
Irlandesos, 1, sense passatgers.
Romanesos, 1, amb tres passatgers.
Velers. — Espanyols, 124.
Italians, 5.

El total de vaixells és, doncs, de 313, amb 8.169 passatgers, xifra que suposa un augment de 25 vaixells i 782 passatgers, en comparació amb el passat mes d'abril.

MOVIMENT DEL PORT

Entrats. — De Gijon, amb carbó mineral, els vaixells espanyols «Numa», «Cleño» i «Minacarrio»; d'Oslo i escales, amb 6 passatgers de trànsit i amb càrrega general i de trànsit, el vaixell norueg «Solferino»; de Port-Vendres, amb càrrega general, el vaixell francès «Saint Elme»; de Palma, amb correu, mercaderies i 86 passatgers, el motor postal espanyol «Ciudad de Palma»; de Batoum, amb petroli, el motor tanc «Remedios»; de Castelló, amb càrrega general, el vaixell «Virgen de Africa»; d'Oslo i escales, amb dos passatgers per a aquest port i un de trànsit, i amb càrrega de trànsit, el motor norueg «Trianon»; d'Alacant, en llast, el motor tanc espanyol «Campoamor».

Vela. — De Sant Feliu de Guíxols, amb càrrega general, el pailebot «Comercio»; de Tarragona, amb ferro, el pailebot «Dolores Escandell», de Vinaroç, amb càrrega general, el pailebot «Trinidad Concepcion».

D'esbarjo. — De la mar, amb el seu equip i un passatger de trànsit, l'iot nord-americà «Maru».

Al dic. — Ha pujat al dic a netejar fons, procedent de Tarragona, el vaixell espanyol «Ciudad de Reus»

SAIGON
DANCING D'ESTIU — Tel. 33841
PASSEIG DE L'EXPOSICIO
(Edifici Funicular)
Avui, a les sis, Selecte Te
NIT, A LES 11:
NAPOLEON'S BAND
I LES FORMIDABLES ATRACCIONS A LA PISTA

· ULTIMA HORA ·

EL VALENCIA SANGCHILLI BAT EL CAMPIO DEL MON DEL PES GALL ALF BROWN I S'ADJUDICA EL TITOL

València, 1. — Aquest matí s'ha celebrat a la Federació Valenciana de Boxa el pesatge dels boxadors Alf. Brown i Sangchili.

El panameny donà un pes a la bàscula de 53'900 quilograms i l'espanyol 53'650. Pel fet que el límit de la categoria es 53'524 quilograms, ha resultat que els dos boxadors el sobrepassen.

València (Urgent)—(2 matinada). — El goxador espanyol Sangchilli campió espanyol del pes gall, ha obtingut aquesta nit el Campionat del món de la categoria en derrotar [illegible] el negre panameny Alf Brown, que posseia el títol.

MARCEL THIL CONSERVA DAVANT IGNASI ARA, EL CAMPIONAT MUNDIAL DEL PES MIG

Madrid, 1 (Urgent)—(2 matinada). — Amb asistencia d'un públic nombrosissim, ha tingut lloc el matv de C ampionat entre l'aragonès Ignasi Ara i el francès Marcel Thir, campió del món.

L'arbitre ha declarat vencedor per punts, el francès Thil, fall que ha estat protestat pel públic, però que el públic imparcial ha acceptat com a bo perquè realment Thil ha estat superior al seu adversari.

En conseqüència, el títol no canvia de mans.

AVIS
la humanitat
es complau a fer avinent als seus lectors i simpatitzants, que té a la seva disposició el darrer retrat (la millor producció fotogràfica realitzada, obra de l'artista Marius de Bucovich) de l'Honorable senyor FRANCESC MACIA i LLUSA, Primer President de la Generalitat de Catalunya.
Edició Popular, al preu de 3'50 ptes., sense marc, i 10 ptes. amb marc (Descompte als majoristes).
Per encàrrecs adreceu-vos a les oficines de LA HUMANITAT (Ronda Universitat, 25) - Telèfon 22122

· ESPECTACLES PUBLICS ·

TEATRES

TEATRE NOVETATS
Gran Companyia del Teatre de la Sarsuela, de Madrid
Avui, diumenge, tarda, a les 4'15. Primer: LOS CLAVELES, amb magnífic repartiment — Segon, Exit sorollós: NO ME OLVIDES!!, Protagonistes: Marc Redondo — Nit, a les 10'15. Butaques a 3'50. Exit! Exit! Exit!: NO ME OLVIDES!!, per Marc Redondo. — Demà, dilluns. Tarda: LOS CLAVELES i NO ME OLVIDES, per l'eminent baríton Pere Terol — Nit, el gran èxit: NO ME OLVIDES!!, pel divo Marc Redondo. — Avui, diumenge, a les 11 del matí, grandios concert per HERMINIA GARCIA, DIANA PEY - Opera, Sarsuela, Cupiet.

TEATRE ROMEA
Telèfon 22026
A les 3'30:
LAS DOCE EN PUNTO
d'Arniches — A les 6 i 10'15, 95 i 96 representacions de:
MORENA CLARA
de Quintero i Guillén. Dos mesos al cartell. 60 dies emplenant el teatre. Un èxit apoteòsic d'autors i intèrprets. Portentosa creació d'Antònia Herrero i Rafael Bardem — Demà, a les 5'30 i 10'15: MORENA CLARA

TEATRE BARCELONA
Companyia de Comèdies de LOLA MEMBRIVES
Avui, diumenge, tres sessions. A les 3'30:
De muy buena familia
de Benavente. A les 5'45 i 10'15, el gran èxit:
LA CASA DEL OLVIDO
de Fernández de Sevilla

GRAN PRICE
Telèfon 34651
Palau de la Dansa i de l'Esport
Avui, tarda, a les 5
Selecte ball i proclamació de
MISS MINYONA
amb la seva Cort d'Honor
Valuosos obsequis a totes les damiselles — Nit, danses contínues i selectes
Orquestrina:
Coopey i Gran Price
SALA UNICA AL MON
NOTA: Programa cim per al proper dissabte, a la nit.

TEATRE TIVOLI
Direcció: CIRCUITOS CARCELLE
Tarda, 4'30. Nit, 10'15. EXIT! del famós caricat de les famílies:
RAMPER
amb les seves novíssimes enginyositats. FLORA PEREIRA, creadora de la cançó còmica - MARIA ANTINEA, estrella coreògrafica - THE JOANNYS, atracció d'ombres - ANACAONA, dansarina exòtica - DIEZ CABREJAS, balls fantasistes - RIA DE CASTRO, vedette moderna - SIMONE et CARDONA, campions de la dansa - THE BYLLI JACKSON GIRLS, gran conjunt coreògrafic i els 15 VIRTUOSOS DE TRINSCHER — Penúltim dia - Demà, dilluns, COMIAT de RAMPER, amb Alady i Lepe i l'atracció FROLIC'S — Dimarts, DEBUT de:
PASTORA IMPERIO

TEATRE COMIC
PALAU DE LA REVISTA
Tarda, 4'15. Nit, 10'15. El gran èxit: AL CANTAR EL GALLO, Triomf de Laura Pinillos, Alady, Lepe i tota la companyia - La funció de tarda començarà amb l'acte 2on. de LAS VAMPIRESAS — Demà, tarda: LAS TENTACIONES. Nit: AL CANTAR EL GALLO.

TEATRE POLIORAMA
Companyia de Comèdies de Maria Fernanda Ladrón de Guevara
Avui, tarda, a les 3'30:
DINERO
A les 6 (especial):
LA MARIPOSA QUE VOLO SOBRE EL MAR
Nit, a les 10:
AMORES Y AMORIOS

COLISEU POMPEIA
Companyia Catalana
ASSUMPCIO CASALS
Avui, tarda, a les 5 i nit, a les 10'15:
FOC NOU

TEATRE OLYMPIA
Avui, diumenge, tarda, a les 4. La gran òpera en quatre actes i un pròleg, del mestre Bretón:
Los amantes de Teruel
cantada en espanyol per JOSEP PALET, Conxita Callao, Josefina Blanch - Direcció: mestre Delfí Muiló. Decorat nou de Pou i Sunyer. Despatx de localitats a Comptaduría i Centres de Localitats.

CINEMES

CINE GRAN TEATRE ESPANYOL
AVUI, DIUMENGE
¡Darrer dia!
GLORIA QUE MATA
¡¡GRANERO!!
Un príncep encantador
La casa de los maestros
Dilluns, reestrena de LA DOLOROSA — Pròximament: LOS QUE NACEN (No apta per a menors de 18 anys).

PRINCIPAL PALACE
PLAZA TEATRO 2 - TELEF. 11882
AVUI, DIUMENGE, SESSIO MATINAL, a les 10'45. Tarda, sessió contínua. Des de les 3'30 a les 12'30. L'emocionant producció:
EL HOMBRE INVISIBLE
i
CATALINA DE RUSIA
per Douglas Fairbanks (junior)

CINEMA PARIS
Avda. Pta. Ansel, 11 i 13
Telefon 14544
Sempre el programa més atractiu
Matinal, 10'30. Tarda, sessió contínua, 3'30. Nit, 9'45:
BASTA DE MUJERES
Triomf de Victor Mac Laglen - Edmund Lowe — DIBUIXOS - Richard Arlen en
ESPIGAS DE ORO
amb Genevieve Tobin.
Demà, ESDEVENIMENT: RAIMU en FANNY - Cary Grant en EL CASINO DEL MAR.

FANTASIO
Avui, matinal, a les 11. Tarda, de 3'30 a 5'45. A les 6 numerada i nit, a les 10:
REVISTA FEMINA — ISHAM JONES Y SU ORQUESTA (musical) PATHE JOURNAL — Luise Ullrich i Adolf Wolbruck en l'interessant film:
REGINA

COLISEUM
Avui, tarda, dues sessions. A les 3'30 i a les 6, especial numerada. Nit, a les 10. Darreres projeccions d'aquest programa:
REVISTA PARAMOUNT
LA LEY DEL OESTE
per Evelyn Brent i Randolph Scott
ANN HARDING en
DIVINA
amb Robert Young, Nils Asther i Sari Maritza
(Producció RADIO)

MARYLAND
Plaça Urquinaona, 6—Tel. 21966
Sessió matinal, a les 11. Tarda: 3'30 i 6 (numerada). Nit, a les 10
DIBUIXOS — ITALIA ANTIGUA Y MODERNA (Documental) — CANCIONETAS i
VIAJERO SOLITARIO
Lionel Barrimore

URQUINAONA
Avui, tarda, a les 3'30 i sessió numerada a les 6. Nit, a les 10:
EL DIFUNTO TUPINEL
per Colette Darfeuil i Etchepare
LA NOVIA ALEGRE
per Carole Lombard i Chester Morris

PUBLI - CINEMA
Sessió contínua. Selent UNA PESSETA: NOTICIARIS - DOCUMENTALS - VIATGES, etc.

EMPRESA CAPITOL
CAPITOL. — Matinal, 10'30. Tarda, contínua 3'30 a 8'30. Nit, a les 10: LA ISLA DEL MISTERIO, per Nigel Bruce i Heather Angel; MUJERES PELIGROSAS, per Warner Baxter i Rosemary Ames i DIBUIXOS.
Demà, formidable estrena de programa doble: CHARLIE CHAN EN PARIS, per Warner Oland i Mary Brian; ORO VIRGEN, per John Boles i Claire Trevor.
EXCELSIOR. — Matinal, 10'30 i contínua de 3'30 a 12'30: EL GUAPO, en espanyol, per James Cagney; EL... ES ELLA, per Meg Lemonier; EL ANGEL DEL ARROYO, per Carole Lombard i DIBUIXOS.
Demà, formidable programa: UNA AVERIA EN LA LINEA, per Spencer Tracy; AL COMPAS DEL AMOR, per Nils Asther i Patt Patterson; EL REMOLINO, per Jack Holt i DIBUIXOS (Walt Disney).
COMTAL. — Matinal, 10'30. Tarda, contínua de 3'30 a 12'30: BUSCO UN MILLONARIO, en espanyol, per Jean Harlow i Franchot Tone; EL... ES ELLA, per Meg Lemonier; JUSTICIA PARA INDIOS, per Tim Mc. Coy; EL AMIGO DE PANAMA, còmica i DIBUIXOS.
Demà, colossal programa: UNA FIESTA EN HOLLYWOOD, en espanyol, per Laurel, Hardy, Lupe Velez, Jimy Durante, etc; MATANDO EN LA SOMBRA, en espanyol, per William Powell; DEDE, el millor film europeu, per Albert Prejean i DIBUIXOS, de Walt Disney.
WALKYRIA. — Matinal 10'30. Tarda, contínua de 3 a 12'30: LAS VIRGENES DE WIMPOLE STREET, en espanyol, per Norma Shearer i Frederic March; EL TREN DE LAS 8'47, per Alady, Lepe, Santpere, etc.; NO ES PECADO, per Mae West.
Demà, insuperable programa: UN LIO DE FAMILIA, per Stan Laurel i Oliver Hardy; BOUBOULE I, EL REY NEGRO, per George Milton; EL REMOLINO, per Jack Holt i DIBUIXOS.
ALIANCA. — Avui, formidable programa de 3 a 12'30. Actuació personal de la gran estrella Lola Cabello, acompanyada del guitarrista Pepe Hurtado; GUILLERMO TELL, en espanyol, per Conrad Weid; EL FUGITIVO DE CHICAGO, per Gustav Froelich i DIBUIXOS.

SALO CATALUNYA
Sessió matinal a les 11. Tarda, 3'30 a 8 contínua. Nit a les 10. La divertida pellícula còmica:
VAYA CUÑADITO
El dibuix còmic
IDILIO SUBMARINO
i la colossal superproducció pel color del llenç Conrad Veid
AMBICION

VARIETATS

FRONTO NOVETATS
Avui, diumenge, tarda, a les 4: SOLOZABAL - QUINTANA II contra GALLARTA III - PEREA. Nit, a les 10'15: ARAQUISTAIN - UNAMUNO contra ZARRAGA - JAUREGUI. — Detalls per cartells.

Frontó Principal Palace
Avui, diumenge, tarda: GAONA - ALDAZABAL contra GUILLERMIN - URIONA II. Nit: ISIDORO - GUTIERREZ contra URIZAR I - CELAYA — Dilluns, tarda: GUILLERMIN - RAMOS II contra SAGARRETA - VICENTE I. Nit: ECHAVE - MAGUREGUI I contra GAONA - TRECET. Dimarts, nit, grandiosos festivals a benefici de Larruscain.

MARICEL - PARK
GRAN PARC D'ATRACCIONS
Avui, diumenge, tarda, de 4 a 8, funcionaran les grans ATRACCIONS i DIVERSIONS. Entrada, 50 cèntims. Funicular i entrada, 1 pta.

BRAUS - ARENES
Avui, diumenge, tarda, a les 4'15
Grandiosa correguda de braus
8 magnífics braus. Dos de la VIDUA DE SOLER 8
per al cavaller en Plaça
SIMAO DA VEIGA
6 braus ANDALUSOS de D. JUAN BTA. CONRADI 6
per als valents matadors
Fuentes Bejarano - Pedrucho - Carnicerito de México
Entrada, 3 pessetes.

UN RECORD MUNDIAL

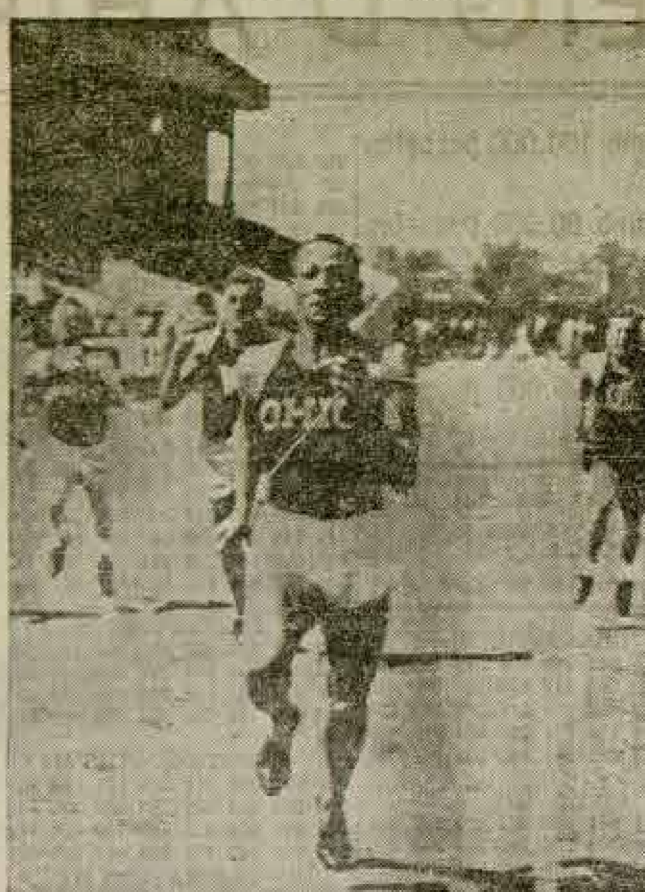

Durant els campionats universitaris americans, el jove estudiant, Jesse Owen, negre, de 21 anys d'edat, féu un salt de 8'13 metres de llargada. Ha batut el record mundial, del qual era posseïdor el japonès Nambu amb 7'98 metres. En el mateix dia Jesse Owen baté els records de 200 metres plans i 200 metres amb obstacles i igualà el record mundial de 100 tanques. Bella jornada d'esport per a un sol home - Jesse Owen, el fenomen de l'atletisme

(Express - Foto.)

RADIO

UNIO RADIO, S. A.

Emissió Ràdio Barcelona

PROGRAMA PER A AVUI, DIUMENGE

7,15: Reportatge de la Volta ciclista a Catalunya. — Primera edició de «La Paraula», diari radiat de RADIO BARCELONA. — Discos.

8: Campanades horàries de la Catedral. — Reportatge de la Volta ciclista a Catalunya.

8,20: Segona edició de «La Paraula», diari radiat de RADIO BARCELONA. — Discos.

9: Senyals horaris de la Catedral.

10: Secció Infantil. — Sessió al nens i nenes subscriptors de RADIO BARCELONA, alguns dels quals actuaran davant el micròfon, i recitaran poesies i treballs en prosa, cantaran, tocaran instruments, etc. — Interessant projecció de pel·lícules.

11: Senyals horaris de la Catedral. — Servei Meteorològic de la Generalitat de Catalunya.

11,15: Transmissió des del Palau de Belles Arts. Concert per la Banda Municipal de Barcelona, sota la direcció del mestre Joan Lamote de Grignon. (Abans de començar l'emissió i en l'intermedi, el mestre Jaume Pahissa farà uns comentaris adients a les obres del programa.

12: Senyals horaris de la Catedral. — Continuació de la transmissió.

12,2: Transmissió des de Tarragona: meta d'arribada. Reportatge de la Volta Ciclista a Catalunya.

13: «Cocktail del dia» de Pedro Chicote. — Programa de discos variats.

13,15: Reportatge de la Volta Ciclista a Catalunya.

13,25: «Cocktail d'avui» del Restaurant-Brasserie Tivoli. — Continuació del programa de discos.

13,55: Secció Cinematogràfica.

14: Reportatge de la Volta Ciclista a Catalunya. — Actualitats teatrals i musicals.

15: Sessió Radiobenèfica. — Discos escollits.

TARDA

16: Programa de discos.

16,30: Cançons cubanes, per Pilar Arcos.

19: Orquestra de RADIO BARCELONA. Programa Ketelbey.

19,30: Recital per la sopran Carme Gombau.

20: Transmissió des de Hollywood Bar Dancing. Ballables per l'orquestra Demon's Jazz.

21: Senyals horaris de la Catedral. — Música en discos.

21,15: «La mitja hora de l'estudiants».

21,45: Música en discos.

22: «Reportatge pintoresc», per Ferran Barangó Solís.

22,15: Música en discos.

22,45: Secció d'Escacs, a càrrec del Club d'Escacs de Barcelona.

23: Música en discos.

FI DE L'EMISSIO

PROGRAMA PER A DEMA, DILLUNS

7: Senyals horaris de la Catedral. — Servei Meteorològic de la Generalitat de Catalunya.

MIGDIA

12: Senyals horaris de la Catedral. — Secció Femenina. — Música selecta en discos.

12,30: «Plat del dia» del Restaurant Tivoli. — Continuació del programa de discos.

EMISSIO DE SOBRETAULA

13,05: «Cocktail del dia» de Pedro Chicote. — Programa de discos variats.

13,25: «Cocktail d'avui», del Restaurant Brasserie Tivoli. — Continuació del programa de discos.

13,55: Secció Cinematogràfica.

14: Actualitats teatrals i musicals.

14,30: «Butlletí Oficial» de la Generalitat de Catalunya. Sumari del número publicat avui. — «El fet del dia», per Joan Alavedra. — Continuació de les Actualitats. — Borsa de Treball de «E A J-1».

15: Sessió Radiobenèfica.

TARDA

16: Programa de discos.

18: Senyals horaris. — «La Paraula», emissió de les sis de la tarda. Informació de l'estranger, Barcelona, Madrid i províncies. — Programa del Radioient. Discos a petició de senyors subscriptors de RADIO BARCELONA.

18,30: Suplement de «La Paraula», dedicat a la Secció Infantil de RADIO BARCELONA: Rondalles, contes, consells útils, etc. — Continuació del Programa del Radioient.

19,20: «La Paraula», noticiari esportiu.

19,30: «Conversa de Català amb el Millur», pel professor Artur Balot.

19,45: Cotitzacions de monedes.

NIT

20: Les emissions de «La Publicitat». La mitja hora setmanal de comunicació radiofònica.

20,30: Programa de discos selectes.

20,45: Noticiari des de la Redacció de «La Publicitat».

20,55: Cotitzacions de mercaderies, valors i cotons.

21: Senyals horaris de la Catedral. — Servei Meteorològic de la Generalitat de Catalunya.

21,05: «Setmana Còmica», revista festiva en vers, en castellà, escrita i recitada pel popular autor i actor Joaquim Montero.

21,15: Orquestra de RADIO BARCELONA.

22,05: «La Paraula», emissió de les deu i cinc minuts de la nit. Directament des de Madrid. Resum de les informacions radiades durant el dia.

22,15: Recital de cançons pel tenor Manuel Paredes.

23: Orquestra de RADIO BARCELONA.

23,30: Programa de discos.

24: «La Paraula», emissió de les dotze de la nit. Darreres informacions.

FI DE L'EMISSIO

EAJ-39 - RADIO BADALONA

Avui, diumenge. — A les 12: Obertura; senyals horaris; música regional. A les 12,30: Música variada. A les 13: Fragments de sarsueles. A les 13,30: Música selecta. A les 14: Marxes. A les 14,15: Valsos. A les 14,30: Dansons i carioques. A les 14,45: Fox-trots. A les 15: Fi de l'emissió. A les 19: Obertura, senyals horaris; música simfònica. A les 20: Música variada. A les 21'15: Audició de la selecció de «Caballeria Rusticana». A les 22'30: Jazz. A les 22,45: Fi de l'emissió.

Demà, dilluns. — A les 12: Obertura; senyals horaris; música variada. A les 14: Música selecta. A les 14,30: Fi de l'emissió. A les 19: Obertura; senyals horaris; música simfònica. A les 20: Cotitzacions. A les 20,03: Música variada. A les 21: Noticiari i Servei Meteorològic. A les 21,15: Fragment d'òperes. A les 22: Jazz. A les 22,15: Notícies de Premsa des de Madrid. A les 22,30: Jazz. A les 22,45: Fi de l'emissió.

La Junta de Govern de l'Acadèmia de Jurisprudència

Divendres, tingué lloc la Junta General ordinària de l'Acadèmia de Jurisprudència i Legislació de Catalunya, en la qual s'havien de renovar diversos càrrecs de la Junta de Govern.

L'acadèmic senyor Palomera proposà la reelecció de tots els senyors que cessaven, tenint en compte que per culpa de les circumstàncies no havien pogut realitzar tota la tasca que tenien en projecte. L'assemblea acceptà la proposició i la nova Junta de govern ha quedat constituïda de la manera següent: President, senyor Amadeu Hurtado i Miró; vice-president primer, senyor Rafael Gay de Montellà; vice-president segon, senyor Josep Borrell i Sol; bibliotecari, senyor Lluís Clot i Junoy; tresorer-comptador, senyor Cristòfor Massó i Escofet; vocal primer, senyor Ramon Delgar i Ventosa; vocal segon, senyor Feliu Duran i Canyameres; secretari primer, senyor Emili Colom i Segarra; secretari segon, senyor Frederic Marimon i Grifell.

·ELS ESPORTS·

BASQUETBOL

La Selecció de Ginebra vencé la de Barcelona en un partit emocionant

La vetllada basquetbol que divendres se celebrà al Gran Price, tingué l'èxit del que molts esperaven, amb tot i la poca publicitat que se'n féu. Si l'aspecte que oferia la sala, no era el del partit Catalunya-Castella, no cal cercar les causes més que en aquest fet, i amb tot fou un èxit més que ve a contrariar els derrotistes que segurament mentre se celebrava la vetllada havien d'estar mossegant-se els punys.

Paciència! Per ara el basquetbol c... ...sa i de fet això és el que ir... ...t.

El primer partit anà a càrrec dels infantils de la U. C. Joves i del B. C. Atlètic. Feren una actuació força reeixida i el públic premià amb repetits aplaudiments la tasca dels petits basquetbolistes. L'encert a tirar a basquet dels Joves els valgué que s'adjudiquessin el partit, ja que per joc els domina molt més l'Atlètic, però aquests no tingueren sort, ja que moltes de les pilotes sortien quan ja el basquet semblava segur. Dels Joves es distingí Gràcia, oportú i encertat en tirar a basquet i de l'Atlètic Manyas.

El resultat del partit fou de 38 a 11 favorable als Joves, i els equips foren: U. C. Joves: Gràcia (14), Sugranyes, Sánchez (6), Gelabert (2), Gràcia (6), Parés.

Atlètic: Manyas (9), Erus, Anglada (2), Andrés Anton, Subirana, Escriche.

El partit que disputaren el Laietà i el Barcelona, fou dirigit per l'àrbitre internacional M. Luciri i tinguérem ocasió d'apreciar el que ja prevèiem després dels comentaris

Barcelona. Aquest partit fou dirigit pel senyor Maria Manent.

El partit fou jugat amb de la major correcció i complagué al públic que el presencià. L'equip suís acusà una gran preparació i tira amb serenitat a basquet distingint-se en aquesta tasca Paré i Mottier, el primer marcà al segon temps tres basquets que valen per tota una actuació, el segon és un rematador oportuníssim i al lloc de mig serveix be el joc als dos extrems, però en conjunt són un equip formidable que ens causà una impressió excel·lent. La seva col·locació al terreny és matemàtica i formen a la defensiva un mur efectiu i de notar vistositat. Es desplacen amb precisió i temibles en les passades llargues, que per a un jugador com Mottier són molt aprofitades.

La selecció de Barcelona demostra ...s conjunt que en altres seleccions que s'han fet i el joc també molt millorat. Maunier que fluixeja al primer temps, millora ...va actuació al segon temps i juga com els altres. Carbonell ens demos... en aquest partit que si qui vulgui arrabassar-li el lloc ha de tenir unes condicions formidables, la seva actuació fou excel·lent per tots conceptes, oportú, sere i enèrgic; fou l'obstacle en el qual toparen les envestides dels jugadors suïssos. Arnau i Muscar jugaren i jugaren be, el primer féu jugades admirables i el segon aprofità tal com ell sap fer-ho el joc que li donaren. Font fou el més fluix, però cal tenir en compte que la seva tasca fou la més feixuga.

El resultat del partit fou de 29

L'equip de Ginebra de basquetbol que divendres a la nit, al Gran Price, vencé la selecció de Barcelona per 29 a 21.

(Foto Centelles)

que llegírem a la premsa estrangera. Els elogis que es feien a la seva actuació al darrer Torneig de la Copa d'Europa no eren exagerats. Té molta serenitat, i assenyala les faltes amb rapidesa i sense confusions i poguérem apreciar a més l'aplicació de les noves normes del reglament. Tot això ens ha servit de molt i ara és qüestió dels àrbitres de casa nostra que aprofitant aquesta lliçó es vagin polint.

El partit que tota l'emoció dels partits que disputen aquests dos equips, i apassionà el públic pel nivellament que s'observava al tanteig, que a la primera part acusava el resultat de nou a vuit favorables al Laietà. Al segon temps continua amb les mateixes característiques i que el primer i els equips no decauen jugant a un tren fortíssim. Les intervencions de l'àrbitre són freqüents i ... deu minuts el resultat és de 15 a 12 a favor del Laietà, el Barcelona no decau, pressiona amb insistència i marca cinc punts seguits, manquen quatre minuts per acabar-se el partit i el resultat és de disset a quinze favorables al Barcelona. En aquest moment el Laietà substitueix Guix per Llebot, i Prieto fruit de la col·laboració d'aquest jugador i de Martínez, marca tres basquets que valen la victòria al seu equip.

Del Laietà, la defensa be, i millor Fèlix que Martínez, però aquest darrer al segon temps es posà al mateix nivell i formà una de les seves millors actuacions. De Fèlix ja havíem dit en altres ocasions que només necessita que li donin partits hi demostra que no anem equivocats. Prieto incansable com sempre i com en un altre partit que era de Campionat ell marcà els punts de la victòria. La seva actuació fou la millor. Creus i Llebot no estigueren a l'alçària del seu nivell. Guix jugà només quatre minuts, però demostra que les seves condicions no són foses. Del Barcelona els millors Vila, Farré i Hernàndez, els dos primers a la defensa estigueren segurs i no tenen la culpa que el partit es perdés. Hernàndez feu el devessal d'entusiasme i voluntat en ell acostumada. Tomàs no tingué els encerts que caracteritzen les seves actuacions; fallà bon nombre de basquets en forma incomprensible que ens el d... ... ostraren completament desconegut. Mallart no fou el Mallart d'altres ocasions. El resultat del partit fou de 21 a 17 a favor del Laietà, i els equips foren: Laietà: Fèlix, Martínez (4); Prieto (13), Llebot, Creus (4), Guix. Barcelona: Vila (1), Farré, Mallart (3), Hernàndez (7), Tomàs (6).

Sortien a continuació els jugadors de la selecció de Ginebra, que són saludats amb una forta ovació i una nova ovació esclatà en aparèixer els jugadors de la selecció de

a 25 a favor de Ginebra i els equips foren: Ginebra: Karlem (2), Paré (8), Mottier (11), Lambery (2), Radlé (4), Sidler (2), Wiullemier. Barcelona: Maunier (2), Carbonell, Font (5), Arnaud (10), Muscat (8).

El moviment del marcador durant el partit fou el següent: primer temps. Als sis minuts 7 a 0 a favor de Barcelona, als tretze minuts 9 a 8 per Barcelona, als divuit minuts 13 a 11 per Barcelona i als dinou minuts Ginebra iguala i s'acaba aquest primer temps amb empat a 13 punts.

Al segon temps Ginebra 17, Barcelona 13, als nou minuts Ginebra 21, Barcelona 15, als catorze minuts surt Raedlé i entra Sidler i als quinze minuts aquest jugador aconsegueix un basquet, en aquest moment el tanteix és de Ginebra 25, Barcelona 21, als divuit minuts sur Mottier i entra Wiullemier, Ginebra augmenta el resultat favorable amb dos basquets més i manca mig minut per acabar que Arnaud marcà per Barcelona un basquet i s'acabà el partit que fou seguit amb vivíssim interès pel públic que no deixà d'animar uns i altres.

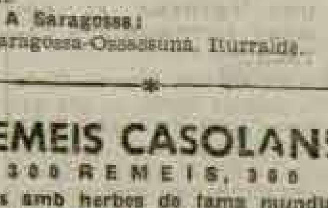

EL CAMPIONAT COPA D'ESPANYA

La jornada d'avui

A Barcelona:
Barcelona-Llevant, Vallana.

A Sevilla:
Betis-Sabadell, Melcón.

A Madrid:
Athlètic Madrid - Sevilla, Steinborn.

A Saragossa:
Saragossa-Ossasuna. Iturralde.

REMEIS CASOLANS

300 REMEIS, 300

Tots amb herbes de fama mundial. Si en posseïu un exemplar tindreu tota la vostra família sana. 3.ª EDICIÓ, del doctor ROMEU GUIMERÀ. S'envia, contra reemborsament, en català o castellà, de PESSETES 3'80. Agent: J. Roca (Rda. Sant Pere, 6, principal : BARCELONA

REM

Avui, les regates de Primavera 1935

Per a les Regates de Primavera 1935, que tindran lloc al nostre Port avui, diumenge, s'han rebut les següents inscripcions:

Equips del Club Nàutic de Tarragona. — Skiff «Prat i Prats», tripulat per Josep Prats. Outrigger a quatre remers i timoner «Tarragona», tripulat per Francesc Martínez, Joaquim Fort, Joan Marca, Josep Bech; timoner Eusebi Rati. Outrigger a vuit remers i timoner «Mites Dalmau», tripulat per Josep Prats, J. Fort, Francesc Martínez, Mites Dalmau, Joan Marca, Daniel Ilarramendi, Francesc Bove, Josep Bech; timoner Eusebi Rati.

Equips del Club Marítim de Barcelona. — Iols a quatre remers i timoner, categoria debutants, «Mare Nostrum», tripulat per Prat, Casanovas, Pla i Gràcia; timoner Riera. Skiff «Suñer», tripulat per Gasolina. «Tossa», tripulat per Maspons. Outrigger a quatre remers i timoner, «Osiris», tripulat per Ehrensperger, Brossa, Sanvicente, Vila; timoner Gràcia. Outrigger a dos remers i timoner, «Joan Camps», tripulat per Ehrensperger, Brossa, timoner Gràcia, i altre equip a designar. Iol a quatre remers i timoner, categoria lliure, «Mare Nostrum», tripulat per Malvehy, Rocamora, Estrada, Pérez; timoner Estrada. Iols a dos remers i timoner, dos equips a designar. Outrigger a vuit remers i timoner, «Cadaqués», tripulat per Pones, Faura, Muntanyola, Sugranes, Olivella, Berdugo, Peyra, Mascaró; tim. Gràcia.

Equips del Club de Mar, de Barcelona. — Iols a dos remers i timoner, «Molfortx», tripulat per A. Cazorla, J. Carreiero; timoner M. Puig, i «Cap Creus», tripulat per Ll. Vallespinos, J. Valls; timoner J. Picher. Iol a quatre remers i timoner, categoria lliure, «Tramuntana», tripulat per J. Castells, J. Gil, Espolet i Bouix; timoner Poch. Iol a quatre remers i timoner, categoria debutants, «Salou», tripulat per J. Trabal, A. Bach, A. Garcia, F. Plana; timoner Aragonès. Outrigger a dos remers i timoner, «Costa Brava», tripulat per E. Gallofré, F. Ormad; timoner L. Renalies. Outrigger a quatre remers i timoner, «Jaume I», tripulat per A. Fontquerni, J. March, J. Guardiola, E. Guardiola; timoner J. Picher. Outrigger a vuit remers, «Catalunya», tripulat per E. Sastre, Ll. Vallespinos, M. Miralles, M. Guillen, E. Peris, J. Valls, V. López, J. Ginestà; timoner Riera.

Equips del Club de Rem Barcelona, de la nostra ciutat. — Skiff «Tossa», tripulat per Enric Vidal. Outriger a dos remers i timoner, «X. X. X.», tripulat per Paris, Valero, timoner Mollera. Outrigger a quatre remers i timoner, «Tortosa», tripulat per Calabuig, Ríos, Bosda, Camañez; timoner Carbonell. Iol a 4 remers i timoner, categoria debutants, «Barcelona», tripulat per Cavalle, Pastrana, Mendieta, Llauro; timoner Costa. Iol a quatre remers i timoner, categoria lliure, «Barcelona», tripulat per Vives, Bruguera, Cardona, Palau; timoner Carbonell. Iols a quatre i timoner, prova femenina, «X. X.», tripulat per les senyoretes Elena Longoni, Elsi Longoni, Ana Maria Martínez Sagi i Montserrat Guasch; timoner Sr. Toran, i «Barcelona», tripulat per les senyoretes Rosa Valsiger, Emilia Toran, Marina Cabanyes i Mercedes Calabuig; timoner Sr. Costa.

EL CAMPIONAT D'ESPANYA

Barcelona i Llevant a Les Corts en els quarts de final

El programa futbolístic d'aquesta tarda al camp de Les Corts té un gran interès pels esportius de Catalunya, puix que han de disputar-se dos encontres de campionat en els quals intervindran dos equips catalans que, amb entusiasme, es disputaran el dret a seguir les respectives competicions per tal de defensar el prestigi futbolístic de Catalunya en els campionats amateur i professional.

En primer terme, a tres quarts de tres, seran enfrontats els equips amateurs de la Unió Frutera, de Novelda, i el Santiveri, de la nostra ciutat, els quals es disputaran, a partit únic, el dret a seguir figurant al campionat d'Espanya amateur. Si al terme del temps reglamentari la victòria no s'ha resolt per a cap dels dos adversaris, caldrà allargar la partida.

Després d'acabat aquell partit, celebraran el primer dels dos corresponents als quarts de final del campionat d'Espanya els equips del Llevant, vencedor del València, als vuitens de final, i F. C. Barcelona, que no fou del Sporting de Gijón.

Un programa ben suggestiu.

LA I SETMANA DE L'ESPORT

AQUESTA TARDA, AL C. N. BARCELONA

El segon encontre Suissa-Catalunya

Avui, diumenge, a la tarda, a dos quarts de sis, a la piscina de l'Escullera, es celebrarà la segona reunió amb l'equip representatiu de Suissa, organitzada per la Federació Catalana de Natació Amateur, festival que forma part de la Primera Setmana de l'Esport, de la U. C. F. E.

El programa de proves d'aquesta segona reunió és el següent:

Partit de water-polo (dos equips del C. N. Barcelona).

Relleus 3 x 100 estils.

200 metres braça femení, internacional.

200 metres lliures, interclub.

100 metres lliures, femenins, interclub.

Salts internacionals.

Relleus 5 x 50 lliures, internacional.

400 metres lliures, internacional.

Water-polo. Internacional. Catalunya - Suïssa.

Prova suspesa

El Moto Club de Catalunya ha decidit suspendre la curs d'obstacles per a motos i automòbils que havia de celebrar-se avui, diumenge, dintre la I Setmana de l'Esport, puix que les darreres pluges han deixat el pis i les grades de l'Estadi de la Fuixarda excessivament tous i relliscosos.

En fer pública aquesta decisió, la Unió Catalana de Federacions Esportives lamenta que circumstàncies inevitables obliguin a suspendre una de les proves de la I Setmana de l'Esport.

Sessió de clausura

A fi d'evitar molèsties i incidents desagradables, la Unió Catalana de Federacions Esportives fa públic que per a assistir a la sessió de clausura de la Primera Setmana de l'Esport, serà absolutament necessari presentar el corresponent tiquet o el carnet de federatiu de qualsevol federació, determinació que s'ha vist obligada a prendre a causa de la reduïda cabuda del saló de sessions del Palau de la Generalitat. Aquesta sessió de clausura començarà a un quart d'onze del vespre. Hom prega la màxima puntualitat.

EMBARCACIO ORIGINAL

Un original tipus d'embarcació de bany ha estat assajada a les platges californianes. El nedador estirat comodament com en un llit de descans, gira les maniveles que posen en moviment l'hèlix. — Un banyista que es disposa assajar la nova embarcació

(Express - Foto.)

ATLETISME

El II Campionat Comarcal de Baix Llobregat

Avui, diumenge, tindrà lloc, al camp de la Unió Esportiva Colònia Güell, el segon campionat del Baix Llobregat sota el següent ordre de proves: Matí. 100 metres eliminatòries; Pes, Llargada, 800 metres, pèrtiga, Javelina i 400 metres eliminatòries. Tarda: Disc, 100 metres (final); alçada, 400 metres (final); llargada, 10.000 metres (final); 110 metres tanques. Triple salt i 4 per 100 metres.

Els Campionats Generals de Barcelona, Masculins i Femenins

Regna molt entusiasme per a participar al Campionat de Barcelona que ha de celebrar-se a l'Estadi els dies 9 i 10 de juny.

L'ordre de proves d'aquest Campionat serà el següent:

Dia 9, a les nou del matí: 10.000 metres marxa (final). Pes, alçada: 100 metres eliminatòries; 400 metres eliminatòries; Pes (dones); Martell, 1.500 metres (final); 3.000 metres steeple; llargada (dones); 80 metres femenins; 110 metres tanques, eliminatòries; 100 metres semifinal i 400 metres semifinal. A les tres tarda, 4 per 100, 400 metres (final); disc, alçada (dones); 600 metres femenins; 10.000 metres (final); Llargada disc (dones) 110 metres tanques (final); 100 metres (final), 4 per 76 femenins i 4 per 400 (final).

Dia 10, a les tres tarda: 400 metres tanques, eliminatòries; 800 metres final; perxa, 300 metres femenins; 200 metres eliminatòries; ...a, 5.000 metres (final); triple salt; 200 metres semifinal o final; 3.000 metres femenins; 400 metres tanques semifinal o final i 4 per 100 final.

Les proves de pista es faran independents dels concursos.

RAMON SOLER

Electricitat de l'Automòbil

Acumuladors

Enric Granados, 70

Telèfon 73426

ENTORN DEL TRASLLAT DEL MONUMENT DE CLAVE

Se'ns diu:

Havent-se plasmat en les columnes de la Premsa, d'una manera espontània diferents opinions a l'entorn del projectat trasllat del monument a Clavé, totes elles contràries, a l'esmentat projecte, i considerant que tals parers mereixen ésser encarrilats a fi d'aconseguir donar-los efectivitat, i concretar el sentir de l'opinió de manera que es pugui elevar a les actuals autoritats, es convoca a totes les entitats corals, orfeons, ateneus i centres culturals, i totes aquelles organitzacions que se sentin afectades pel projecte de trasllat del monument a Clavé, a una reunió preparatòria que se celebrarà el proper dijous, dia 6 de juny, a les deu de la nit, al local del «Centre de Societats Reunides», carrer de Portaferrissa, 9, primer.

El Comitè organitzador prega a les entitats foranes que no puguin trametre representació per manca de temps, que es dignin trametre llur adhesió per escrit.

LES SARDANES

UNA BALLADA DE SARDANES AL G. E. JOVENTUT CATALANA

Avui, diumenge, a les cinc de la tarda, i organitzada pel G. E. Joventut Catalana, tindrà lloc davant el seu local social (Diputació, 69, entre Calàbria i Viladomat), una ballada de sardanes, amb la col·laboració de la Cobla Catalònia i sota el programa següent:

«Alegria», Llenes; «Maria-Carme», Pi; «Afectuositat», Vallmajó; «Girona aimada», Bou; «Cant jovenil», Mercader; «Dalt la muntanya», Vicens.

No cal dir com hom espera l'assistència de tothom, per tal que aquesta ballada de sardanes no sigui la darrera organitzada pel G. E. Joventut Catalana.

GERMANOR CATALANA

Avui, a les cinc de la tarda, tindrà lloc, al Saló de Garcia Hernàndez, cruïlla Indústria, una audició de sardanes a càrrec de la Cobla Montseny, amb un escollit programa. Organització: Germanor Catalana.

ANUNCIEU A LA HUMANITAT

Organització per la Pau

Ha estat denegat per les autoritats competents el permís sol·licitat per aquesta organització per a installar unes taules a la via pública per a sol·licitar de tots els ciutadans la signatura d'uns butlletins adreçats als Poders Públics que demanen que sigui reconegut al poble el seu dret indiscutible a plebiscitar la guerra.

També ha estat prohibida la fixació d'uns cartells als aparadors de les botigues de Barcelona, amb la mateixa finalitat.

Mentrestant resten oberts les oficines d'aquesta organització (Portaferrissa, 7 i 9, 1er.), per a tota iniciativa i gestió particular, com també per als ciutadans que vulguin signar els butlletins esmentats més amunt.

TEATRE I CINEMA

FESTIVALS DE GERMANOR CATALANA

Dimarts, dia 4, a les nou de la nit, al

Cinema Recreu

(SANT ANDREU)

Simfonia per la cèlebre *Wilson Orchestra.*

Un interessant film còmic.

La superproducció cinematogràfica de clamorós èxit

La Tierra

Entrada triomfal de

LA PUBILLA DE CATALUNYA

que presidirà la festa des del seu lloc d'honor, que serà profusament ornat.

La Wilson Orchestra *interpretarà* un dels números de la seva exclusiva, que tants èxits ha assolit.

La notable tiple

ANGELA MARTINEZ

acompanyada al piano pel mestre *Jaume Mestres*, interpretarà fragments de les òperes *Boheme* i *Sonàmbula.*

L'eminent divo tenor

RICARD MAIRAL

interpretarà diversos fragments del seu extens repertori.

Comiat i breu parlament per la *Pubilla.*

Dia 8 de juny, a les deu de la nit, al

Coliseu Pompeia

Travessera, 8

Sota la direcció de Joan Muste, es posarà en escena el vigorós drama en tres actes d'Angel Guimerà

L'ANIMA ES MEVA

Ballets per l'*Esbart de Dansaires «Germanor»*, de la J. d'E. del Camp de l'Arpa, acompanyats per la *Cobla Montseny*

Gran acte de concert pels eminents cantants del Gran Teatre del Liceu: *Josefina Blanc*, sopran; *Antoni Marqués*, tenor; *Ricard Fuster*, bariton; *Patrici Bertran*, baix. Mestre acompanyant, *Josep Rodon*

Sardanes per la *Cobla Montseny*

Per a invitacions: Salmeron, núm. 208 (bar), telèfon 78908, i al Coliseu Pompeia el dia del festival, des de les tres de la tarda.

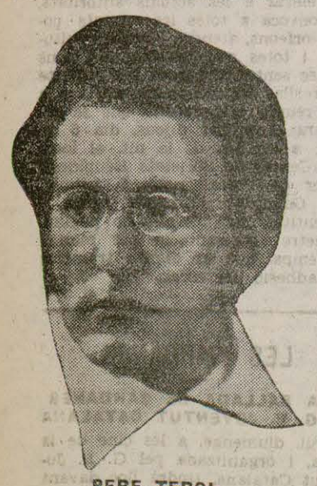

PERE TEROL

notable bariton que debutà divendres al Teatre Novetats, on assolí un èxit cantant «Katiuska»

Faixes elegants, línies perfectes

"LA ESCOCESA"

HOSPITAL, 17 i 133

HA MORT L'AUTOR DE «CHATEAU MARGEAUX» I «SAN JUAN DE LUZ»

Madrid, 1. — Ha mort a Madrid, a l'edat de 84 anys, a conseqüència d'un atac d'urèmia, el que fou popular autor dramàtic i poeta Josep Jackson Veyan. El 1871 estrenà la primera de les seves obres teatrals. En total, va escriure unes dues centes obres, algunes tan populars com «Chateaux Margeaux», «Los baturros», «Los zangolotinos», «Al agua patos», «San Juan de Luz», «El barquillero».

Des de fa poc temps, i degut als molts anys, s'havia retirat de les activitats literàries.

CAPITOL

Demà, dilluns, ESTRENA

Un altre sensacional programa

FOX

ORO VIRGEN

Un film d'acció intensa, amb John BOLES i Claire TREVOR

i

Charlie Chan en París

Un film de misteri intrigant amb

Warner OLAND i Mary Brian

FIGURES DE HOLLYWOOD

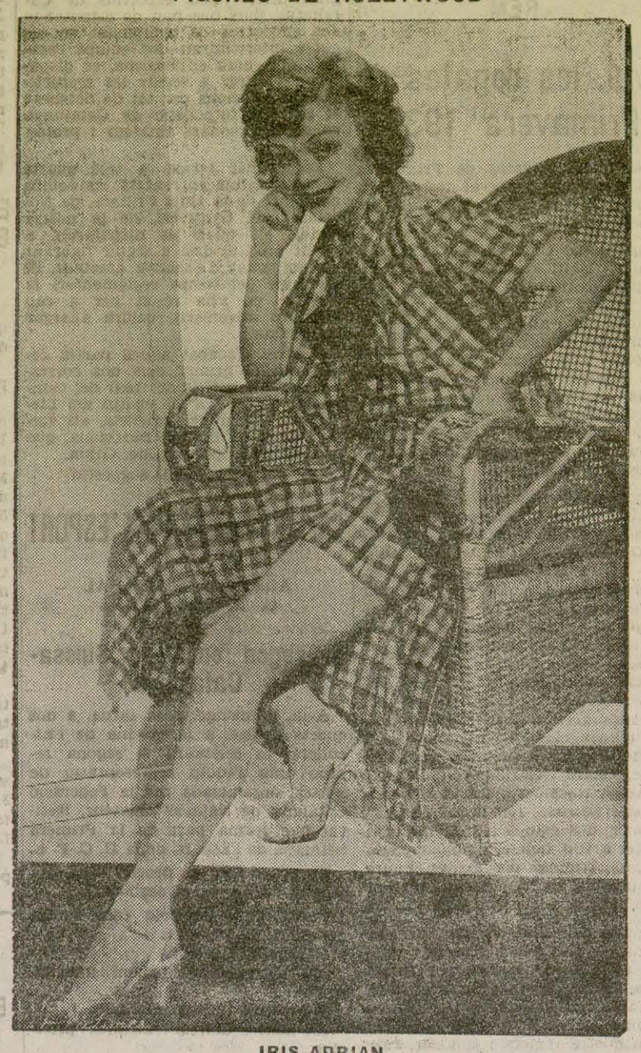

IRIS ADRIAN

TELONS CURTS

TEATRE A BORD

Per primera vegada en les línies transatlàntiques franceses una companyia teatral actuarà a bord d'un vaixell de passatge. Aquesta innovació ha estat introduïda amb motiu del viatge inaural del paquebot gegant «Normandie», a bord del qual ha embarcat la companyia de comèdies de Robert Trébor, la qual donarà dues funcions: una a l'anada i l'altra a la tornada, exclusivament dedicades al passatge del luxós transatlàntic.

«OTRA VEZ EL DIABLO», EN ITALIA

Alexandre Casona estrenarà la seva segona comèdia, «Otra vez el diablo» en italià. La traducció ha estat feta pel mateix escriptor que traduí «La sirena varada», també de Casona, i els artistes que representaran «Otra vez el diablo» seran també els mateixos que donaren a conèixer a Itàlia «La sirena varada».

MARYLAND

¡DIMARTS, ESTRENA

GROZA

Una obra mestra de la cinematografia russa, sense tendència política, interpretada pels artistes russos del Teatre de Moscou i la gran actriu

TARASOVA

EL QUE COSTA ESTRENAR

Ací tenim Emile Mazand. Aquest comediògraf estrenà, fa més de deu anys, una comèdia: «Dardanelle» és el seu títol. Doncs, bé; ara s'ha reprisat amb èxit rotund, a «Le Vieux Colombier», la seva comèdia. Però Mazaud no estrena. Per què? Misteris dels escenaris... I no és pas perquè Mazaud no tingui altres comèdies escrites.

EL RECURS

Es el de sortir de «tournée». Tothom surt de «tournée» quan a Barcelona no es compta amb teatre o quan es té teatre i no es té gent. A les comarques, ara, tenen companyies a desdir. No les tenen a l'hivern i no les tenen quan les coses van bé. Però arriba una època de crisi, i tothom surt a explotar el bo i el dolent. Es el recurs per a la majoria de còmics... Ara, que a les comarques, si volen veure teatre tot l'any, sort en tenen dels amateurs... I després algú malparlarà dels aficionats. Pobre teatre a les comarques si no fossin aquests homes ardits que, salvant totes les dificultats, mantenen el foc viu de l'afició a la nostra escena!

A propòsit d'un Campionat de Ball

«La Primitiva Española», Associació artística de varietats i circ, ens tramet la següent carta oberta:

«En la edición de «El Mundo Deportivo» correspondiente al pasado viernes día 24 apareció una información, sin firma, titulada «Un verdadero campeonato regional» y en la cual se anuncia un campeonato de baile amateur a juzgar por unos de sus párrafos que dice: «Por eso hemos de congratularnos de que por primera vez se ofrezcan las máximas garantías artísticas y económicas para obtener un auténtico campeón amateur que pueda llegar a ser mejor que todo profesional.»

Hasta aquí nada tenemos que objetar, se celebran tantos concursos y campeonatos por los aficionados al baile, que uno más no importa, lo que sí nos interesa hacer constar es que el que organiza «La Primitiva Española» Asociación de Artistas de Variedades y Circo, es el tercer campeonato profesional y oficial de Cataluña de bailes de salón, o sea que no es una fiesta para probar las aptitudes de cuatro aficionados al baile, sino que es una competición seria y reñida entre los profesionales de este arte.

Así, pues, desde estas líneas aclaremos a la opinión el confusionismo creado por el anuncio de dos campeonatos regionales de baile.»

Avui, a Sabadell

COMIAT I BENEFICI DE LA COMPANYIA CARBONELL

A la Societat Coral «Colón» tindrà lloc, aquesta nit, la funció de comiat i benefici de la Companyia Carbonell, després d'haver portat a terme una meritíssima campanya d'hivern en l'esmentat teatre.

L'obra escollida per aquesta funció ha estat «El poble no vol la guerra», la humanissima producció de Collado i Roig-Guivernau, la qual serà posada amb la cura acostumada en aquella companyia que amb tant d'encert dirigeix Josep M. Gil.

S'encarregaran dels papers femenins les rellevants primeres actrius Laura Riera i Dolors Pla, i dels masculins, els senyors Baldiri Cruells, Josep M. Gil, Joan Llobet, Vicenç Arnal, Eduard Martí, Josep Viladomat, Josep Alsina, Rafael Marquès, Jaume Truyols, Feliu Moix, Antoni Parellada, Baldomer Soley, Amadeu Torras, Carles Vidal i Recared Parellada.

Sabem que l'estrena d'«El poble no vol la guerra» ha desvetllat molta expectació a la veïna ciutat, i s'espera que es repeteixi l'èxit de quan la seva estrena al Coliseu Pompeia per la companyia Casals-Cumellas.

Fantasio

AVUI, GRAN EXIT

ADOLPH WOLHBRUCH interprete de MASCARADA

REGINA

LOUISE ULRICH interprete de VUELAN MIS CANCIONES

Religió nova

UNS ADORADORS DE SANT RODOLFO VALENTINO A LA PRESO

Hollywood, 1. — La policia ha descobert un "culte misteriós" en el qual s'evocava els esperits per mitjà d'un retrat convertit en altar del difunt actor de la pantalla Rodolf Valentino. Amb aquest motiu s'han efectuat la detenció d'una actriu i dos homes.

Noticiari

*

El dia 6 de juny, a les nou del matí seran venuts en pública subhasta al Mont de Pietat de la Mare de Déu de l'Esperança, Secció de Crèdit Pignoratiu de la Caixa de Pensions per a la Vellesa i d'Estalvi els empenyoraments de robes i objectes, vençuts abans del dia primer de març del 1935. L'entrada a la sala de subhastes és per la Plaça de Junqueres, núm. 2, entresol.

—El Consell Directiu de l'Ateneu Enciclopèdic Sempre Avant convoca a tots els seus associats a l'assemblea general ordinària que se celebrarà al seu estatge social el proper dimarts, dia 4, a les nou del vespre de primerava convocatòria, i mitja hora després de segona, sota el següent ordre del dia:

L'lectura i aprovació de l'acta anterior. Lectura i aprovació de la Memòria anual i dels treballs portats a terme. Lectura i aprovació de l'estat de comptes. Renovació dels següents càrrecs reglamentaris: vicepresident, vice-secretari primer, tresorer, arxiver i vocals, i nomenament dels següents càrrecs vacants: President, secretari general, vicesecretari segon, comptable i bibliotecari. Assumptes generals.

—Al «Centre Comarcal Lleidatà», Ronda Universitat, primer, primera, avui, diumenge, dia 2 del corrent mes, a les sis de la tarda, tindrà lloc un lluït Te Dansant, amb la cooperació de l'orquestrina The Merri Jazz.

—El «Patronat Escolar Bori i Fontestà», Marià Aguilo, 27, anuncia per a dintre de pocs dies la publicació de les bases del «Primer Concurs Infantil de Dibuix del Poble Nou», al qual podran concórrer tots els infants menors de dotze anys residents a aquella barriada. Són en bon nombre els objectes rebuts per a premiar els treballs que en siguin merexedors.

—Sota la denominació de «Collegi d'Infermeres Oficials de Catalunya», s'ha constituït a Barcelona una entitat integrada per Infermeres diplomades, tenint com a objecte procurar el màxim millorament moral i econòmic entre els associats i a la qual podran pertànyer totes les Infermeres que estiguin legalment capacitades per a exercir a tota la regió de Catalunya.

L'esmentat Collegi té el seu local social a la Via Laietana, núm. 17, primer, i les hores de despatx a Secretaria, són totes les tardes de cinc a vuit, excepte els dissabtes.

Visita suspesa

El «Centre Excursionista Minerva» posa a coneixement dels seus socis que amb motiu de les noves disposicions de l'Ajuntament de Barcelona, per les quals l'Arxiu Històric de la Ciutat resta tancat al públic els diumenges al matí, s'ha vist obligat a suspendre la visita colleciva que havia anunciat per a avui, diumenge, a l'Exposició Monogràfica de la Barceloneta, que l'esmentat Centre ha organitzat i que es troba installada a l'esmentat Arxiu.

Sales d'Art

Galeries Laietanes

Corts, 613

Eugènia de Loutchiski	Pintura
Viladric	»
Vicenç Romero	»
Guillem Bergnes	»

«Amics de l'Art Vell»

(maquetes i reproduccions)

Fins el dia 14

SYRA

Diputació, 262 - Telèfon 18710

ART I ORNAMENTACIO

Grau Sala	Ventalls i guaixos
R. Aulina de Mata	Apunts acolorits
Angels Santos	Pintures

Fins el 14 de juny

TEATRE AMATEUR

*

ORFEO GRACIENC

Avui, diumenge, a l'«Orfeó Gracienc», tindrà lloc la sessió de clausura de la temporada teatral, que d'ençà del mes d'octubre, tots els diumenges a la tarda, la companyia que dirigeix el primer actor Josep Claramunt hi ha vingut fent una lloable actuació.

El programa d'aquesta sessió de comiat està compost per la farsa en tres actes «L'estudiant de Vic», de Josep M.ª de Sagarra, i el celebrat sainet «Gente bien», de Santiago Rusiñyol.

El Grup de Festes de l'Orfeó Gracienc pot estar satisfet, ja que malgrat i la bescantada crisi teatral, ha comptat les seves sessions per plens, des del començament al final de la temporada.

UNA ESTRENA AL FOMENT AUTONOMISTA CATALA

El Quadre Escènic Mossèn Cinto estrenarà aquesta tarda, al seu estatge (Saló Garcia Hernàndez, 115), la interessant comèdia en tres actes, original d'Antoni Rosic Catalan «El collaret de Berta», obra que serà posada sota la direcció del prestigiós primer actor i director Andreu Guixer, i en la qual prendran part les senyoretes Sabater, Riera L., Duran, Bou, senyora Sirvent i els senyors Borrelles, Enric, Folc, Permanyer, Pla, Garcés i Chambó.

EL SORTEIG D'AHIR

Primer premi, núm. 36.806, premiat amb 100.000 pessetes

BARCELONA

Segon premi, núm. 43.646, premiat amb 60.000 pessetes

MADRID — CORDOVA — GRANADA — SEVILLA

Tercer premi, núm. 15.542, premiat amb 30.000 pessetes

HUELVA — LUGO — MADRID — CORDOVA

Quart premi, núm. 39.344, premiat amb 25.000 pessetes

MADRID

CASA DE SALUT

VIES URINARIES - BLENORRAGIA - VENERI

IMPOTENCIA - CURACIO ABSOLUTA

Consulta de 12 a 1 i de 6 a 8 - Carrer SANT PAU, 66, pral., 1.ª

PREMIATS AMB 1.500 PESSETES

24899 Corunya, Madrid, Còrdova, Bilbao.
40216 Huelva.
1026 La Línea, Jerez de la Frontera, Oviedo, Sevilla, Bilbao.
6650 Madrid, **BARCELONA,** Granada, Sevilla, Estella.
24125 Gijon, Alacant, **BARCELONA,** Màlaga.
24451 Madrid, Grazalena, Sevilla, Melilla, Ariza.
35677 **BARCELONA,** Vigo, Paradas, Sevilla.
33782 València de Alcàntara, **BARCELONA.**
29279 **BARCELONA,** Sevilla, Pontevedra, Alcalà Guadaira, Las Palmas.
11955 Màlaga, San Sebastian, Cartagena, Corunya, **BARCELONA,** Càdiz.
42027 **BARCELONA,** Saragossa, Madrid, Ferrol, Oviedo.
4004 Madrid, Jerez, Múrcia, Màlaga, Sevilla.
37021 **BARCELONA.**
30033 Múrcia, Madrid, Saragossa, Utrera.

PREMIATS AMB 300 PESSETES

DECENA

22 77 94

CENTENA

102 110 120 146 164 181 200 223 223
259 370 390 418 453 488 497 506 522
531 550 564 574 578 587 602 619 636
643 646 716 717 727 756 760 768 805
820 824 829 841 867 875 880 886 902
923 935 971 984 986 993

MILER

001 071 095 104 110 133 187 220 354
363 380 387 411 412 422 432 452 460
466 490 543 575 586 619 628 705 717
736 779 808 899 918 957 962 963 975

DOS MIL

046 085 095 108 159 166 177 183 185
186 193 198 234 262 270 297 300 374
380 426 440 442 447 456 467 487 535
590 613 629 656 702 827 839 940 944
980

TRES MIL

002 022 051 094 097 102 130 152 154
164 189 197 257 261 269 276 304 328
339 341 362 488 489 506 552 632 633
639 663 673 679 748 752 776 815 816
834 844 861 887 969 971

QUATRE MIL

023 037 071 079 114 159 172 202 267
282 332 344 350 354 374 394 411 417
470 476 513 517 540 557 574 584 586
631 641 644 691 723 724 760 793 820
828 848 858 863 889 892 926

CINC MIL

037 045 046 047 051 052 081 123 158
166 213 268 324 339 348 383 479 507
517 559 563 573 611 614 621 625 643
656 668 741 745 788 799 823 934 948
949 950 957 969 997

SIS MIL

019 075 082 141 210 227 230 241 à50
273 284 310 371 443 466 478 605 606
635 679 681 690 790 817 832 845 852
931 940 965 989

SET MIL

002 014 120 129 166 172 189 210 256
322 330 347 351 447 464 474 519 571
610 620 630 651 693 713 742 747 813
855 889 942 965 999

VUIT MIL

062 064 095 186 189 207 210 213 220
288 297 328 329 347 372 421 445 474
477 507 540 566 664 670 710 763 821
854 857 945 966 980

NOU MIL

014 093 133 134 171 230 263 293 309
313 335 361 389 448 474 505 536 549
559 638 675 694 709 711 759 766 769
787 811 813 821 824 829 900 916 937
966 982 990

DEU MIL

017 023 032 037 038 043 058 061 077

ONZE MIL

095 138 176 184 221 253 258 261 313
375 379 380 426 428 454 464 471 641
667 724 733 757 799 803 813 836 875
914 924 926 962 995

DOTZE MIL

003 050 052 059 079 099 110 149 201
245 309 313 327 336 360 378 423 436
449 508 519 539 581 651 699 707 741
766 773 840 864 888 936 967 981

TRETZE MIL

049 096 109 187 208 248 261 280 312
328 345 388 365 546 550 635 657 669
680 722 731 786 797 805 823 836 841
842 891 960 967 976 992

CATORZE MIL

021 091 099 103 111 112 121 172 191
172 291 212 224 232 274 293 302 363
381 523 524 544 547 552 602 615 647
665 714 737 794 926 933

QUINZE MIL

013 016 056 131 197 194 201 207 269
319 323 337 359 403 404 407 429 434
445 448 465 555 608 617 620 629 621
641 663 664 667 669 679 726 738 745
752 761 776 813 825 839 844 873 918
920 922 952

SETZE MIL

065 081 088 093 112 119 151 168 232
236 246 272 274 281 360 366 403 409
438 444 458 465 470 484 547 564 573
594 627 637 646 678 707 711 768 796
828 847 873 900 918

DISSET MIL

000 022 025 040 043 073 093 110 120
134 173 179 203 213 230 234 285 320
339 386 436 492 519 547 562 664 675
682 685 716 718 734 740 788 803 845
849 870 882 883 892 905 923 961 966
982

DIVUIT MIL

001 002 051 064 083 102 139 159 166
195 236 289 304 306 342 347 363 365
382 447 497 499 508 562 584 631 651
657 695 700 791 803 310 839 846 851
872 911 996 998

DINOU MIL

013 040 043 073 107 120 164 165 196
223 231 238 242 259 369 400 436 458
465 564 598 600 624 665 695 767 849
965 979

VINT MIL

010 031 044 074 104 105 118 170 186
219 310 328 252 370 398 409 426 453
471 509 516 517 552 564 583 625 649
955 958 995

VINT-I-UN MIL

075 096 102 117 156 168 262 301 304
369 377 384 388 424 515 584 585 595
597 598 599 608 661 684 689 703 705
735 742 781 805 919 928 962

VINT-I-DOS MIL

020 038 094 119 206 246 275 295 302
335 389 441 466 536 604 673 687 748
757 791 814 818 838 878 910 963 979
978

VINT-I-TRES MIL

014 018 037 127 140 153 158 219 234
358 412 469 497 530 556 639 697 722
788 838 842 849 859 870 924 946 954
970

VINT-I-QUATRE MIL

050 069 081 087 100 184 204 309 337
422 460 485 486 498 533 543 544 548
574 580 590 609 662 675 686 688 697
835 844 852 886 908

VINT-I-CINC MIL

003 040 056 139 145 153 159 188 190
212 215 220 231 251 263 287 343 386
396 399 425 427 453 473 497 604 609
637 646 651 683 685 703 737 743 749
784 794 803 806 823 825 910 912 914
964 972 977

VINT-I-SIS MIL

039 058 059 082 110 114 128 146 150
170 194 198 216 316 351 359 370 385
402 451 473 486 499 515 559 569 572
662 665 686 700 711 721 744 811 877
898 902 903 918 926 946 980 984

VINT-I-SIS MIL

010 011 095 107 207 220 254 266 278
310 325 401 409 415 443 450 549 582
583 588 631 648 669 690 705 760 778
798 866 904 954 956 973 995

VINT-I-VUIT MIL

051 056 071 201 210 211 217 237 238
248 255 320 332 351 361 411 422 428
441 451 466 562 542 574 580 597 613
629 644 650 664 688 690 725 727 762
787 802 835 840 849 921 927 945 947
985 998

VINT-I-NOU MIL

004 035 063 104 126 136 149 184 188
218 266 285 290 315 348 496 505 508
544 565 574 581 631 642 675 703 808
832 861 862 884 913 937 946 947 964
975 985

TRENTA MIL

009 032 051 054 184 201 211 231 268
287 296 313 330 331340 350 359 405
428 493 551 569 576 578 675 725 734
759 783 787 802 842 869 904 914 915
933 936

TRENTA-UN MIL

009 014 016 046 049 065 120 160 193
214 222 225 231 244 293 322 334 363
371 390 405 426 441 453 459 521 543
548 559 605 613 634 657 658 660 681
691 708 733 744 818 821 866 871 882
896 909 922 933 989

TRENTA-DOS MIL

011 018 033 059 070 074 089 092 101
120 128 148 169 182 181 206 242 243
268 269 299 318 346 391 397 419 438
441 444 475 529 532 535 563 584 615
617 625 643 659 691 724 752 757 761
810 836 841 875 888 926 947 958 987
995

TRENTA-TRES MIL

002 016 022 069 083 102 184 197 199
218 246 254 294 297 325 342 406 433
439 473 543 548 566 575 626 654 677
682 705 738 761 763 778 807 817 946
979

TRENTA-QUATRE MIL

021 084 099 144 156 158 233 237 265
269 282 314 317 379 380 456 536 546
583 620 655 675 693 720 739 761 762
779 819 864 877 899 932 938 946 990

TRENTA-CINC MIL

013 014 017 063 069 106 172 176 180
203 217 223 227 232 240 253 356 379
389 422 434 449 453 505 514 519 535
548 580 619 690 723 733 753 761 845
847 848 855 859 893 898 903 946 970
997

TRENTA-SIS MIL

018 142 207 204 240 289 303 307 319
328 342 377 383 405 449 497 503 539
585 618 633 647 654 712 760 767 823
831 835 940 992

TRENTA-SET MIL

012 041 216 288 319 343 347 355 366
405 468 480 483 506 509 551 569 583
603 630 635 651 686 680 704 786 804
805 834 835 837 845 918 920 925 998

TRENTA-VUIT MIL

008 031 036 042 045 053 074 092 106
138 151 185 250 251 307 368 379 394
417 421 473 507 517 561 565 668 697
730 743 774 783 802 877 878 902 921
992

TRENTA-NOU MIL

010 023 040 076 108 143 149 150 153
198 233 252 297 307 325 434 463 466
469 471 479 488 521 525 540 543 564
576 603 606 621 670 690 691 700 729
734 736 750 757 801 807 825 846 856
863 878 891 906 967 976 978

QUARANTA MIL

007 019 073 116 122 126 145 148 158
167 190 193 201 204 228 260 267 287
307 316 317 398 399 440 470 480 492
511 544 556 557 562 591 609 613 643
656 662 666 667 668 670 681 687 717
719 735 761 772 776 784 827 858 861
865 876 900 915 918 927 931 953 957

QUARANTA-UN MIL

029 043 046 048 091 096 103 128 311
132 158 203 207 228 242 244 252 259
263 266 287 292 319 338 342 349 389
411 415 482 489 517 519 540 573 600
621 626 634 669 702 713 731 745 769
787 795 803 832 835 849 860 872 920
923 942 948 962 966 977 980

QUARANTA-DOS MIL

020 030 089 111 130 139 180 193 203
207 209 219 221 245 253 306 308 311
312 322 323 347 351 403 490 492 542
549 553 557 563 594 596 667 677 680
682 725 761 768 789 783 789 821 833
855 871 947 961 967

QUARANTA-TRES MIL

001 004 008 021 059 085 093 095 114
155 159 166 229 225 237 241 246 263
271 297 302 306 326 339 348 369 382
384 425 427 442 447 467 509 529 534
537 549 576 580 588 590 594 609 623
645 649 657 660 686 710 717 739 783
786 831 833 844 852 860 874 876 911
937 998

MORENES

frissures, fístules, garanteixo el seu total guariment usant MORENOL. Flascó: 5'50 ptes. Guariment garantit, per cròniques que siguin: 35 pessetes. De venda: «Casa Alsina» i altres centres d'específics. Per a informes curatius adreceu-vos a PICALQUES, 12, botiga, Barcelona (Sollicitem representants d'aquest específic miraculós a cada província d'Espanya)

Mata-formigues «AMEISENTOD»

Pòlvors molt eficaços contra la plaga de formigues. Us senzill No embruta

De venda a Vicenç Ferrer i a totes les drogueries

Fabricant: BERNARD SENNE

Passatge Parera, 27 (Can Tunis) - Telèfon 14902 - BARCELONA

MOBLES FRAU

Fàbrica: REINA ESCLARAMUNDA, 15 — Telèfon 1630

PALMA DE MALLORCA

Magatzem-Botiga: RONDA UNIVERSITAT, 15, i BALMES, 9

Telefon 22313

CORTS, 591 - Telèfon 15890 - BARCELONA

ANTIGA CASA «SALVAT»

de LLUIS SALTOR

OLIS, VINS, GRANS I QUEVIURES DE TOTES MENES

SERVEI A DOMICILI

CONSELL DE CENT, 255 - TELEFON 32732 - BARCELONA

P. LUIS TORRENTS

CORRESPONSAL GRAFIC

«CRONICA» - «MUNDO GRAFICO» - «CINEGRAMAS»

Ronda de la Universitat, 10, pral., primera - Tel. 24831 - BARCELONA

PERE TOSCA

RESTAURACIO DE MOBLES

NOTARIAT, 1 TELEFON 18239

J. M. TOGORES ESPONA

PROCURADOR DE TRIBUNALS

DIPUTACIO, 321 BARCELONA TELEFON 13661

TERRES DE LLENGUA CATALANA

LLEIDA

S'HA DENEGAT LA SUBVENCIO DELS JOCS FLORALS. — EL MINISTRE D'OBRES PUBLIQUES. — UN INCEDI A BALAGUER

Lleida, 1. — A la Comissaria de la Generalitat s'ha rebut un comunicat, denegant-se la petició del cos adjunt dels Jocs Florals d'enguany, demanant subvenció i premi per a celebrar aquesta tradicional festa.

—Avui, diumenge, és esperat el ministre d'Obres Públiques, el qual es proposa visitar l'emplaçament del pantà de Ullanesi la zona regable de Tàrrega i Les Garrigues. Retornarà el mateix diumenge a Saragossa.

—En el pas nivell de la carretera d'Osca, es produí una topada entre un tren de mercaderies i un automòbil. Sortosament els viatgers del cotxe sortiren lleus de l'accident.

—A la ciutat de Balaguer s'ha produït un incendi a la botiga d'electricitat de Ferran Espunyes i Roca, del carrer de Sant Jaume. Hom calcula que les pèrdues ascendeixen a unes 18.000 pessetes. També se'n menta que el sinistre fou produït per un curt-circuit.

GIRONA

MITING TRADICIONALISTA ACCIDENTAT :: JOVE MORT PER UN AUTO :: ALTRES NOTES D'INFORMACIO

Girona, 1. — Ens comuniquen de Banyoles que ahir, divendres, varen registrar-se alguns incidents durant un miting tradicionalista celebrat a aquella ciutat, o sigui per aquells elements castellans que actualment — com els cómics, amb el degut respecte a aquests — estan portant a cap una tournée arreu de la nostra terra.

El miting sembla que no va acabar gaire bé, ja que en parlar un dels oradors despectivament contra l'ex-president del Govern espanyol, senyor Manuel Azaña, el públic en massa va alxecar-se a protestar, havent de suspendre's l'acte.

Com sigui que LA HUMANITAT allí hi té el seu corresponsal, esperem que ens informarà més detalladament de tot el que hagi pogut ocórrer, ja que, segons sembla és molt divertit i alliçonador.

—L'automòbil de la matrícula de Girona, núm. 9809, conduït per Conrad Massó i Gàlis, de 28 anys, casat, veí de Bordils, va atropellar a dos ciclistes a l'hectòmetre vuit, quilòmetre onze de la carretera de Pont Major, a Palamós. Un dels ciclistes, anomenat Joan Canal i Canal, de 25 anys, soltER, natural d'Olot, veí de Sant Llorenç d'Arenes, sofrí commoció cerebral i fractura de la columna vertebral. El desventurat minyó va morir gairebé instantàniament. L'altre, anomenat Ricard Pujol i Subirana, de 18 anys, veí, també, de Sant Llorenç d'Arenes, sofrí diverses ferides de pronòstic reservat. El conductor del vehicle fou detingut i posat a disposició del jutjat corresponent.

Sembla que l'accident fou degut al fet que els ciclistes anaven a gran velocitat en la forta baixada que hi ha en el lloc de referència, i com sigui que l'automòbil només portava un llum escés, creieren que es tractava d'una moto i no prengueren bé les distàncies.

—El veí de Ponteta Josep Danés i Carles, de 17 anys, es dirigia en bicicleta de Palafrugell a La Bisbal. En ésser en el quilòmetre 30, terme municipal de Peretallada, lloc on hi ha una gran baixada, es trobà amb el tramvia de Pajamós, el qual anava a la mateixa direcció. El ciclista voigué passar davant del tramvia, però va tenir la desgràcia de topar amb una soca que havia caigut d'un vagó que portava càrrega de llenya. El Danés, sofrí forta una commoció cerebral i diverses ferides al cos. Ingressà a l'Hospital de Palafrugell en estat gravíssim.

—Maria Serra i Cerreró, veïna de la nostra ciutat, ha denunciat que de l'establiment on prestava els seus serveis va ésser acomiadada sense haver-li abonat el seu sou i maltractant-la de paraula i obra, en reclamar aquest.

—Ahir, a la tarda, va arribar a Girona, procedent de Madrid, el general Jacint Fernandes Ampon, i es féu càrrec tot seguit de la comandància Militar i de la Comissaria General d'Ordre Públic.

—Avui ha estat el primer dia d'ésser venuda al públic la llet higienitzada procedent de la Central Lletera Municipal.

FIGUERES

NOTES DIVERSES

— El magnífic discurs que l'Ilustre polític senyor Manuel Azaña pronuncià el diumenge passat a València ha estat unànimement elogiat entre els elements republicans.

— L'Ajuntament gestor de la nostra ciutat, segueix segurament l'exemple del senyor Pic i Pon, es proposa celebrar enguany les festes de Sant Pere i prepara a tal objecte un lluït programa de festes per als dies 29 i 30 de juny, en el qual no mancarà, per tal d'atreure els ciutadans de la veïna República, una gran cursa de braus.

— LA HUMANITAT aquests dies ha augmentat la venda d'una manera extraordinària, la qual cosa denota el gran interès que ha desvetllat la vista contra el darrer Govern Govern de la Generalitat i de les simpaties en que compta el portantveu de les esquerres catalanes.

— Ahir, a les deu de la nit, al nostre Teatre Municipal va tenir lloc un acte de propaganda tradicionalista. Tots els oradors malparlaren de la República i del parlamentarisme i feren les delícies de la cinquantena de ciutadans que hi assistiren.

A PARIS
MENJAR BE I ECONOMIC
AL RESTAURANT
"AU SOLEIL D'EGYPTE"
Rue Geoffray Marie, 11
CUINA CATALANA I ESPANYOLA

TARRAGONA

NOTICIES DIVERSES

Avui, amb motiu de celebrar la primera etapa de la Volta a Catalunya, la Penya ciclista William Tarin, que s'ha esforçat perquè aquesta etapa fos per Tarragona, ha organitzat un ball al Teatre Principal, que serà amenitzat per la Joventut Jazz.

— Es tem que es produeixi un conflicte entre treballadors i patrons barbers amb motiu de posar-se en vigor un acord del Jurat Mixt, que estava aprovat des de l'any passat, la clàusula principal del qual és que els barbers oeriran les botigues a les vuit del matí i faran en compensació totes les festes que s'acostumen a fer a la nostra població.

Orquestrina Gatzz-Haaos
Lepant, 261, cinquè - BARCELONA

El conflicte pot produir-se perquè les dues parts no estan d'acord en la data que ha de començar a regir l'horari, puix que mentre els patrons havien acordat que fos ahir, els obrers creuen, i així ho han dit en una nota, que ha de començar el dia primer de juliol.

De moment, ahir els patrons obriren les botigues a les vuit del matí i els obrers no hi acudiren.

— S'ha autoritzat als carlins perquè avui efectuïn una concentració a Poblet.

— Sembla que aviat podrà ésser fixada la data de la celebració del grandiós cate republica, per al qual ha promès la seva assistència l'ilustre republic Manuel Azaña, que s'efectuaria, si no hi ha entorpiments, a la plaça de braus o al camp del Gimnàstic.

— El mercat del divendres fou bastant animat i s'acusà una petita puja en els preus del vi:

Vi blanc Camp, de 8 1/2 a 9 rals grau i càrrega.
Vi negre Camp, 9 rals id. id.
Vi Conca, de 7 1/2 a 8 rals id. id.
Vi Priorat, 10 rals id. id.
Mistela blanca, 13 rals id. id.
Mistela negra, de 13 1/2 a 14 rals id. id.
Alcohol industrial, 270 ptes. Hl.
Alcohol vinic, de 235 a 240 pessetes Hl.

ALIMENTS DIETETICS I DE REGIM
Casa Sorribas
ESTOMAG I INTESTINS
DIABETIS — ALBUMINURIA — INFANCIA ETC
CARRER LLURIA, 62
(entre Consell de Cent i Aragó)
SALMERON, 222

SABADELL

INFORMACIO LOCAL

Dijous, a la nit, tingué lloc l'Assemblea anual obligatòria del C. E. Sabadell F. C. Degut al mal temps regnant no hi acudren gaires assistents.

La Junta donà compte de la seva actuació la qual fou aprovada.

Seguidament es planejà la conveniència del "Pla Margarit", el qual fou llegit i l'Assemblea acordà la seva discussió en una Assemblea extraordinària convocada a aquest fi, i també per tal de tenir temps els socis de estudiar-lo. Mentres i tant duri això s'acordà que la Junta que finis avui, continuï fins que hom acordi la data de la nova Assemblea. El "Pla" continua apassionant els aficionats seriosament ja que cal canviar radicalment l'esperit d'alguns articles, amb tot el fet de trobar-se pendent de discussió fa prematur fer judicis concrets.

—El cicle de conferències de divendres passat resultaren un èxit complet, tant les organitzades per l'Associació de Pares de les Escoles Públiques en les quals els conferenciants, el conseller popular de Cultura Salvador Sarrà i la ilustre professora italiana Maria Montessori, palesaren la necessitat cada dia més indispensable d'extremar la cultura com la funció primordial de la Humanitat. Foren llargament aplaudits.

—La del C. E. del Vallès, donada per l'humorista Valentí Company, remarcà la justa fama que la fet popular.

—L'ex Hotel de España — avui lluenx un rètol boniquíssim que diu: "Policia Gubernativa - Comisaria". Aquesta és la gran obra del Govern de les dretes des que "mànen" del 6 d'octubre, posar més forces a Sabadell. Si bé sembla, que degut a que és innecessària, i al proposit de fer pagar al Comerç en general el seu sosteniment en lloc d'ésser, segons sembla pel Gremi de Fabricants, portarà moltes protestes. Remarquem que anys enrera el també Gremi de Fabricants portà Guardies de Seguretat, que després tots els sabadellenca saven el que va passar. Ho remarquem.

—A la sessió de divendres, a la nit, de l'Ajuntament gestor, encara no hi assistiren els radicals. Amb tot es prengué l'acord de llogar un immoble per a Jutjat i utilitzar les dependències d'aquest per a oficines electorals.

També remarquen què s'ha fet d'aquell acord d'emplaçar els Jutjats de la ciutat a la Placeta que hi ha a la Via Massagué, propietat de l'Ajuntament, i instal·lar-lo com es degut per a realitzar-hi els actes civils degudament, i no com ara en departaments plens de bruticia i de llibres de comerç tots piens de pols i teranyines.

No ens estranya aquesta deixadesa de la sala del nostre Jutjat, ja que hi ha un interès marcadíssim de fer veure als ulls del poble i dels ciutadans que realitzen actes laics que aquesta són una "petulada". No en va el senyor jutge suplent, en un escrit digué que ell era un "jutge de per broma", volent dir que aquell acte era una niciesa. Ens em fem càrrec, no obstant això, ho remarquem i així com les queixes que ens arriben en aquest sentit.

BADALONA

S'HA AIXECAT LA CLAUSURA DEL CENTRE CATALA D'ESQUERRA : UN HOME MORT : DE L'AJUNTAMENT : ALTRES NOVES

Després de set mesos d'estar clausurat el Centre Català d'Esquerra Republicana, ahir la policia, obeint ordres superiors, alxecà la seva clausura i obrí les dependències i la sala-teatre. Amb aquest motiu, avui, diumenge, a la tarda, tindrà lloc un gran ball que serà amenitzat per l'orquestrina Biarritz. Es d'esperar que, com de costum, serà un gran èxit.

— Uns guardatermes varen veure que en un camp hi havia un individuo que agafava patates. Aquest, en donar-se compte que els esmentats guàrdies el descobriren, intentà fugir, però aquests li cridaren l'alto. En vista que no s'aturava, dispararen uns trets a l'aire, que tampoc no aconseguiren fer-lo deturar, per la qual causa després dispararen contra ell i el mataren. La víctima s'anomenava Salvador Casanoves i Altero.

— El proper dimarts l'Ajuntament celebrarà sessió del ple, ja que, com hom sap, es verifica cada primer dimarts de mes.

— En les excavacions que es porten a cap al Clos de la Torre, ha estat descobert una muralla «Ciclòpea», el qual s'assenyala com un dels més interessants descobriments efectuats a Catalunya i que situa la fundació de Badalona a molts segles abans de J.C.

UNA AUDICIO IMPECABLE S'OBTE SOLS AMB UN APARELL

Vendes al comptat i a terminis
Demaneu una audició a l'agent de la casa E. ARIMON
S. GRIFOL
Sagunt, 56 i Sant Josep, 26
BADALONA

— Amb motiu de l'importantíssim procés que aquesta setmana s'ha celebrat a Madrid, i en el qual foren jutjats els darrers consellers de la Generalitat de Catalunya, a la nostra ciutat ha existit també una gran expectació. Els números extraordinaris de LA HUMANITAT han assolit un nombre de venda superior als altres diaris. Es calcula que la venda a la nostra ciutat ha passat dels tres mil exemplars diàriament. No obstant, encara no n'hi ha prou i molts ciutadans n'encarreguen més per tal de col·leccionar-los.

— Per la brigada d'agents de vigilància, han estat intervinguts a la via pública, tres coves de peix a altres tres venedors desprovistos del permís corresponent. L'esmentat peix ha estat repartit a les cases de guarniment.

— Donant compliment a l'ordenat pel Govern de Catalunya que s'adoptin les oportunes mesures a les platges, per tal que s'observi la màxima moralitat per part dels banyistes i procurar que tots es banyin amb vestits adequats, aquesta Alcaldia ha disposat que per a coneixement dels concurrents, fos fixat a les nostres platges, un avís dient que tota denuncia que es rebi per mancar a la moral, seran castigades amb una multa de cent pessetes.

MAS & ROCA
CAMISERS
BARNUSSOS NOVETAT
Des de 12 pessetes
VESTITS BANY LLANA
Des de 6 pessetes
Portaferrissa, 24 i 26
Fontanella, 16

CASSA DE LA SELVA

VETLLADA TEATRAL : CINEMA

Avui, diumenge, l'Agrupació d'Art Dramàtic Renaixement del Centre Unió Republicana actuarà davant el següent jurat: Florenci Cornet, Joan Fernández i Castanyer, Víctor Morer, Ignasi Agustí, Modest Sabater, J. Navarro Costabella, Baldomer Xifrer i Antoni Massoni (secretari), per tal prendre part al IV Concurs de Teatre Amateur de Catalunya.

La vetllada es desenrotllarà sota el següent ordre: abans de la funció es tocaran dues sardanes per la cobla La Unió del nostre poble; «La mitja taronja» (obra imposada), de Josep Maria Arnau; conferència sobre teatre, a càrrec del notable escriptor J. Navarro Costabella; «La foscas», de Florenci Cornet (llure elecció), i com a fi de festa, un lluït ball a càrrec de l'orquestrina La Unió.

— Al cinema Modern es projectarà avui, a la tarda, les pellícules següents «Marias», per Annabella, i «Por el mar viene la ilusión», per Jaiques Catelain.

REUS

INFORMACIO LOCAL

Per tal d'acabar de complir la condemna que li fou imposada en un Consell de guerra, de resultes dels fets d'octubre, ha estat traslladat a la presó d'aquesta ciutat el nostre amic i Conseller municipal de l'Ajuntament popular d'aquesta ciutat Pau Sans Aufrons.

No cal dir que la nostra satisfacció seria poder donar compte de la llibertat de l'amic Sans, si bé la seva reclusió a la nostra ciutat farà més suportables la condemna, la qual cosa constitueix un alleujament ben grat per a tots.

—Mereixeria un comentari a part l'èxit de venda assolit per les edicions extraordinàries de LA HUMANITAT. El nostre diari, aquests dies, l'hem vist adhuc a mans dels nostres enemics.

—El propietari Salvador Dalmau Miret ha denunciat a la Guàrdia civil la desaparició d'un carruatge amb la seva corresponent cavalleria. Com que també ha desaparegut el carreter, hom suposa que es tracta d'un robatori.

—S'està procedint a la construcció de la claveguera del Raval de Robuster fins a enllaçar-la amb la col·lectora de l'Avinguda del 14 d'Abril.

—Hem vist reproduit al diari «Les Circumstàncies» l'article d'Antoni Rovira Virgili «El cas dels catalans», escrit i publicat per LA HUMANITAT.

—La setmana entrant l'Orfeó Reusenc donarà un concert al Teatre Bartrina, dedicat als seus socis protectors.

—L'Associació Cultural ha organitzat una excursió per tal de visitar col·lectivament el Museu d'Art de Catalunya de Barcelona, al mateix temps que les poblacions de Sitges i Castelldefels.

—La Caixa de Pensions per a la Vellesa ha acordat concedir a l'Ajuntament un préstec de 500.000 pessetes destinades a les obres de reconstrucció del Palau Municipal.

—Els dies 4 i 5 de juny actuarà novament, per «Amics del Teatre», la companyia oficial del Teatre Català, la qual estrenarà les obres «Fanny», de Pagnol, i «L'Huracà», de Monturiol.

Al seu domicili del carrer Sol i Ortega, 15, tercer, es suïcidà, disparant-se dos trets d'escopeta al coll, el jove estudiant, de divuit anys, Pere Serra Olivé. Oficialment es desconeixen els mòbils que l'impulsaren a prendre tan extrema resolució, encara que tot fa suposar que en sigui la causa certes contrarietats que com a estudiant hagi pogut tenir l'interfecte en aquesta época d'examens de final de curs.

— Avui se celebrarà, a Poblet, una concentració de carlins, els quals aniran d'uniforme i abillats amb boina vermella. S'han cursat ordres per tal que hi assisteixi el major contingent possible de simpatitzants.

Per ara les coses rutllen com una «ceda».

— El dia 4 del corrent mes l'Associació de Concerts celebrarà un interessant festival a càrrec d'Antoni Sala, violoncellista i Pere Vallribera, pianista.

— En commemoració de les Noces d'Argent del Reus Deportiu, avui se celebraran els següents actes:

Al matí: Partit de basquetbol entre la Penya Valencia i el Reus Deportiu. Cursa ciclista per carretera, l'arribada de la qual serà a dos quarts d'una, a l'Estadi. Prova de muntanya per parelles mixtes.

A la tarda: Partit de futbol Badalona-Reus, proves atlètiques, desfilada dels atletes de l'entitat i lliurament de la nova senyera del Club. Aquests actes se celebraran a l'Estadi.

A la nit: Apat de germanor, a l'Hotel Londres, amb qual acte quedaran clausurades les festes.

— Al Teatre Bartrina, i davant de nodrida concurrència, s'ha celebrat la Festa de la Música de fi de curs, a càrrec de les alumnes del Centre de Lectura. Constituí un remarcable èxit.

— La puntuació actual del Campionat Local d'Escacs és:

Orfeó Reusenc, 11 partides, 17 punts.
Reus Deportiu, 10 id., 15 id.
Foment, 10 id., 12 id.
Cultural, 10 id., 11 id.
Bar Vernet, 11 id., 11 id.
Olimpo, 10 id., 4 id.
Catalunya Nova, 10 id., 2 id.

— Actualment es troben reclosos a la presó d'aquesta ciutat per haver intervingut en els fets del 6 d'octubre:

R. Tudó Ingles, Josep Cardona Cosella, Ramon Llobet Morera i Sixt Español Abella, de Vallfogona de Riucorps; Bartomeu Cervelló Munter, Andreu Arboli Llop, Roc Aguilar Blanc i Joan Andreu Busoni, de Ribarroja d'Ebre; Joan Lluís Tarragó, Vicenç Tarragó Alcoverro, Joaquim Tarragó Llop, Domènec Tarragó Tarragó, Benet Sunyer Samper i Josep Berenguer Domènech, de Vilalba dels Arcs; Ramon Llabaria Llabaria, de Falset; Pau Santa Anfrons, de Reus.

LL. SOLER TEROL
MEDICINA GENERAL
ARIBAU, 52 — TELEFON 22319

FINQUES
COMPRA - VENDA I ADMINISTRACIO
J. VIZA MUMBRU
Via Laietana, 59, segon - Telèfon 14459 - De sis a set

·LA MUSICA·

Palau de la Música Catalana : Quartet de Corda i Orquestra Clàssica de Barcelona a l'Associació de Cultura Musical --- Gran Teatre del Liceu : Orquestra del Conservatori --- Teatre de l'Orfeó Gracienc : Festival Bach per «Música pro Amore Artis» --- Teatre Stúdium : Sessió de rítmica i dansa Emília Garcia

Una de les audicions més excepcionals i de major interès que ens ha proporcionat l'Associació de Cultura Musical en el curs actual, fou indubtablement la que darrerament ens oferí, confiant la interpretació al Quartet de Corda de Barcelona i a l'Orquestra Clàssica.

Tanmateix si els executants es mantingueren a la més gran alçaria, no restaren enrera els tres autors de les obres executades, tots ells catalans i joves entusiastes que palesaren a bastament que no es necessari, per a obtenir l'èxit, que les obres estrenades vinguin signades per senyora que malgrat els seus noms rimbombants i la seva fama, de vegades pretenen fer-nos empassar gat per llebre amb les seves premeditades extravagàncies. Així oirem en aquest important concert quatre obres que deixen entreveure ben aviat que els seus autors, dotats de tots els recursos que exigeix la més elemental modernitat, no davallen cap al mal gust ni trenquen les regles de l'estètica, ni ferreixen l'oïda de l'auditor ni la paciència del públic que ja esta bé prou escamat de tantíssima llauna disfressada de saviesa musical.

El «Quartet en dos», de Joaquim Salvat, donat en primera audició, acusa una sòlida construcció, en la qual hom veu un músic complet. S'hi succeeixen idees que no acaben de desenvolupar-se, que resten gairebé sempre trencades, que denoten, però, un compositor de forta puixança, potser un xic influenciat dels corrents d'avantguarda no encomanades d'excentricitat. El segon temps, l'«andante», pren un xic més d'ampuliositat i és agradós i de construcció sòlida i ben determinada. Es també molt interessant l'«scherzo» final. Aquest «Quartet», que conté no poques dificultats, fou meravellosament executat pel Quartet de Corda de Barcelona, integrat pels prestigiosos professors Martí Cabús i Joan Farrarons, violins; Claudi Agell, viola, i Sants Sagrera, violoncel, els quals assoliren per a ells mateixos com per a l'obra executada, l'aprovació unànime de l'auditori que els aplaudí, igual que a l'autor, mestre Joaquim Salvat, amb el més gran entusiasme després de reclamar amb insistència llur presència a l'estrada.

A la segona part oirem «Quatre petites pastorals» escrites l'any 1934 per Ricard Lamote de Grignon. Aquest jove compositor, que és un perfectíssim dominador de l'orquestra, construí quatre breus fragments que són altres tants bells encerts, abillats d'una honrada modernitat i que assoleix el màxim interès, tant per les seves valors indiscutibles com per la seva inspiració, no pas sacrificada per exigències tècniques que ell sap resoldre sense detriment per a les idees que de l'obra es desprenen. Tots els quatre fragments són veritablement interessants si bé «La ingènua molinera» i «El galan cacador» són, al nostre gust, excepcionalment belles.

De la «Música d'escena per a una comèdia» en coneixiem «La jungla». Aquesta vegada ha estat executada «La Pagoda» en qualitat d'estrena, i «Cant de solitud». Ricard Lamote de Grignon s'hi manifesta com a compositor totalment imposat i, si bé es descobreix en les esmentades composicions un ambient més moderat, podriem dir-ne ancien, comparat amb les «pastorals» i altres de les seves obres darreres, no deixa d'ocupar un primer pla en tots els ordres de la ciència dintre la música moderna.

L'Orquestra Clàssica, sota la direcció de l'autor, feu una tasca excellent i el mestre Ricard Lamote de Grignon acredità unes condicions de director d'orquestra que res no han d'envejar als més prestigiosos mestres. Els afiliats a la Cultural l'aplaudiren abundosament fou cridat nombrosos vegades al proscenI.

I ara passarem a la darrera obra del programa, que és un «Concertos per a dos violins, viola, violoncel i orquestra, que el seu autor, Josep Valls, tingué la sort d'estrenar a l'Orquestra Lamoureux de París, després d'haver guanyat amb ell el Premi del Concurs de la «Musical Fund Society» de Filadélfia. Es el cas que aci encara no ens n'havíem adonat, de tant que ens estimem les nostres coses. Es un gust que mentre perdem el temps amb «Històries de soldats» i altres coses per l'estil, les nostres obres, obres seriosos per cert, siguin descobertes més enllà de les nostres fronteres. Menys mal que aquesta vegada l'Associació de Cultura Musical ha tingut la bona pensada de fer-nos-la conèixer, magnificament interpretada pel mestre Josep Sabater i l'intelligentíssim professorat de la seva orquestra.

Josep Valls assolí un èxit esclatant i la seva producció produí magnífic efecte.

Cal destacar dels intèrprets d'aquest excellent «Concerto» els quartetistes senyors Cabús, Farrarons, Agell i Sants Sagrera, com també la tasca del mestre Sabater, que acondui l'obra amb una unitat i brillantor veritablement esplèndida.

Josep Valls i tots els intèrprets foren, amb el mestre Sabater, nodridament aplaudits en finalitzar aquesta excepcional vetllada.

* * *

Novament, després d'un any de la seva presentació, l'Orquestra del Conservatori del Liceu, sota la direcció del seu mestre, Josep Munner, reaparegué a l'escenari del nostre Gran Teatre i assolí altra vegada un merescut èxit.

Els joves executants interpretaren amb força justesa la «Primera Simfonia», de Mendelssohn; la «Suite Característica», de Glazunow; l'obertura de «Leonora», núm. 3, de Beethoven; el preludi de «Els mestres cantaires», de Wagner; un aria de «Orfeus», de Gluck (che farò senza Euridice?) i «¡Ah, perfido!», de Beethoven, que la professora de cant senyora Dolors Frau interpretà amb molt d'encert.

El públic, que valorà en el que valia la tasca de la jove Orquestra, composta d'alumnes del Conservatori, aplaudí amb entusiasme el seu mestre i sortí molt satisfet de tan magnífic concert.

* * *

L'excellent conjunt instrumental «Música Pro Amore Artis», que tan encertadament dirigeix la professora Onia Farga, donà, al teatre de l'Orfeó Gracienc, un interessantíssim Festival Bach, el qual, ultra l'orquestra, integrada principalment per senyoretes, hi prengueren part també els notables solistes Maria Amat, sopran; Concepció Callao, contralt; Eusebi Carasusan, tenor; Domènec Sànchez Parra, baix; Maria Benet, violinista, i Josep Maria Vinyes, violoncel, interpretant les obertures de «Egmont», de Beethoven, i de «Els mestres cantaires», de Wagner. La resta del programa, totalment dedicada a J. S. Bach, fou constituïda per tres àries, que canta amb exquisit gust la senyoreta Maria Amat, i «Sarabanda», «Loure», «Gavota en mi» i «Preludi», entre les quals obres s'executà també el «Concerto en la menor», en el qual col·laborà amb l'orquestra la violinista senyoreta Maria Benet.

A la darrera part, el senyor Domènec Sànchez Parra interpretà la «Cantata en la menor», núm. 203, i amb el tenor Carasusan, la sopran Maria Amat, la contralt Concepció Callao i l'orquestra, «Quatre Corals» a quatre veus, dels quals fou repetit el «Veniu, Jesús, la carn flaquejas».

El públic, que era molt nombrós, aplaudí llargament tots els executants i molt especialment la senyoreta Onia Farga, que, a més de la part de pianista acompanyant, dirigí també molt encertadament l'orquestra. A l'esmentada professora i a les solistes que amb ella foren excellents intèrprets els foren lliurades formoses cistelles de flors en donar per finida la festa.

* * *

Finalment registrarem encara un atraient festival de danses que les deixebles de la professora Emília Garcia donaren, al Teatre Stúdium, dies enrera.

En aquesta agradosa festa aplaudirem les xamoses i futures dansarines A. Trueta, I. Maginetti, N. Garcia, I. Wintsch, A. Juanola, M. Bas, P. Comes, T. Carreras, A. Martín, Maria T. Forcada, P. Alberdi i Rosa Maria Martino, les quals, amb graciosa agilitat, dansaren belles i delicades pagines de Florestan, Schumann, Jacques Dalcroze, Schubert, Gluck, Strawinsky i Mussorgsky. Foren entusiàsticament aplaudides en unió de llur professora, senyoreta Garcia, i de la pianista Maria Canela.

Cal mencionar els bells figurins de Manuel Bas i Joan Fluvià, realitzats amb espléndid encert.

La senyoreta Emília Garcia, en obsequi a la concurrència, interpretà encara, com a fi de festa, uns «Valsos» de Chopin i la «Dansa hongaresa núm. 5» de Brahms, i fou objecte d'una xardorosa ovació en finalitzar tan simpàtica vetlla.

La professora i les seves xamoses deixebles foren obsequiades amb flors i presents en acabar el programa, interpretat tan encertadament.

CAMIL OLIVERAS

UN CONCERT A L'ORFEO MONTSERRAT

Avui, diumenge, a les cinc de la tarda, tindrà lloc, a l'Orfeó Montserrat de Barcelona (Alt de Sant Pere, 25, un extraordinari Concert, en el qual, ultra les tres seccions de l'esmentat Orfeó, hi prendrà part la distingida soprano solista senyora Ascensió Capella, que interpretarà diverses obres d'A. Massana, Mendelssohn, Beethoven, Schubert, Schumann, César Franck, Casademont, Grieg, Chopin, Faure, Apelles Mestres, Longàs, L. Aubert i Rodoreda.

CONCERT EMMA DARMSTADT AL LYCEUM CLUB

L'eminent pianista alemanya Emma Darmstadt donarà un concert a Lyceum Club, avui, diumenge, dia 2, a les sis de la tarda. Interpretarà el següent programa: «Preludi i fuga en Fa menor», de J. S. Bach; «Variacions i fuga sobre un tema de Haendel», de Brahms; «Fantasie Stucke», de Schumann; tres peces «Del meu diari», de Max Reger; «Vals-capricis», de Straus-Tausing.

ELS CONCERTS SIMFONICS POPULARS DE LA BANDA MUNICIPAL DE BARCELONA AL PALAU DE BELLES ARTS

Avui, diumenge, dia 2, tindrà lloc, al Palau de Belles Arts, el 97 Concert Simfònic popular de la Banda Municipal, 13 de la present tanda de Primavera, el programa del qual es com segueix:

I

Mozart: «La flauta màgica (obertura).

Mendelsoohn-J. Lamote de Grignon: Concerto en Mi menor, per a violí i orquestra. I. Allegro molto apassionato. II. Andante. III. Allegretto non troppo. Allegro molto vivace (Els dos últims sense interrupció).

II

Beethoven-J. Lamote de Grignon: Concerto en Re major, per a violí i orquestra. I. Allegro ma non troppo. II. Larghetto. III. Rondo. (Els dos últims sense interrupció).

Col·laborarà en aquest concert el distingit violinista Sr. Alfred Guasco, restablert de la malaltia que l'obliga a ajornar la seva presentació anunciada per al 7 d'abril darrer. Aquest artista interpretarà, acompanyat per l'Orquestra Municipal d'Instruments de Vent, els «Concertos» de Mendelsshon i Beethoven.

El Concert començarà a un quart de dotze en punt.

ELS VINENTS CONCERTS DE L'ORQUESTRA SIMFONICA DE MADRID

Augmenta l'interès pels dos únics concerts que donarà a Barcelona l'Orquestra Simfònica de Madrid, els dies 3 i 5 de juny, al Palau de la Música Catalana, reservats per a l'Associació de Música Da Camera, sortosa entitat que pot oferir constantment festes musicals de tant excepcional importància.

Si sempre el pas per la nostra ciutat de la prestigiosa orquestra madrilenya ha constituït un esdeveniment artístic, els programes anunciats en la present ocasió, amb tan admirables creacions de la Simfònica, com són les Simfonies «Renanas», de Schumann, i Pastoral, de Beethoven, i l'«Ocell de Foc», d'Strawinsky, i per damunt de tot, la primera audició a Barcelona del Concert per a piano i orquestra, de Maurice Ravel (solista el famós Leopold Querol), i la Simfonia de «Matías el Pintor», de Paul Hindemith, dos veritables monuments de la música contemporània, envolten aquesta dos concerts d'un ambient previ d'expectació i entusiasme, al qual sens dubte correspondran amb llurs tan admirables creacions els professors tan magistralment conduïts pel mestre Enric Fernández Arbós.

ELS «AMICS DE LA MUSICA CATALANA» EN HOMENATGE AL MESTRE MORERA

L'entitat coral «Catalunya Nova» està organitzant un magne festival artístic, amb l'objecte d'homenatjar el seu mestre director i fundador N'Enric Morera, amb motiu de solemnitzar el seu 70 aniversari.

Aquest festival tindrà lloc en un dels millors teatres de la nostra ciutat.

Oportunament es donaran detalls dels diferents elements i Corporacions artístiques que han ofert llur col·laboració a l'homenatge, per tractar-se d'un acte ben justificat dintre l'Art musical de Catalunya.

SEGON «MITING-CONCERT» PER L'INSTITUT ORQUESTRAL DE L'ASSOCIACIO OBRERA DE CONCERTS A SANTS

Avui, diumenge, al matí, tindrà lloc el segon Miting-Concert públic, obert generosament a la barriada de Sants per l'Associació Obrera de Concerts per mitjà del seu Institut orquestral. Aquesta segona manifestació musical, que promet assolir identic esclatant èxit al celebrat a Sant Andreu, se celebrarà al Circol de Sants.

L'Institut Orquestral de l'A. O. de C., sota la direcció del seu mestre, Joan Pich i Santasusanna, interpretarà el següent programa escollidíssim:

Primer part: Obertura de «Ifigènia a Aulida», de Gluk; Aria de la Suite en re, de Bach; Simfonia número 15, de Haydn.

Segona part «A les estepes de l'Asia Central», de Borodin; «Davant la Verge», sardana, de Morera; Suite número 1, de «Peer Gynt», de Grieg.

Revestirà d'un singular prestigi aquesta audició simfònica, la col·laboració que hi aportarà el mestre Enric Morera, dirigint personalment la seva sardana «Davant la Verge».

CONCERT AL GRUP ESCOLAR DE SANT JUST DESVERN

El Grup Escolar Municipal de Sant Just Desvern ha organitzat un cicle de sessions d'art a l'objecte de contribuir, amb plena eficàcia, a la formació artística dels alumnes.

La primera sessió tindrà lloc avui, diumenge, i anirà a càrrec del senyor Germà Sabat, violí acompanyat al piano pel mestre senyor Lluís Molins, amb comentaris a les obres que s'interpretaran pel senyor Esequiel Martín.

DILLUNS VINENT, PRIMER CONCERT DE LA SIMFONICA DE MADRID

Demà, dilluns, a les deu de la nit, donarà el primer dels seus dos únics concerts a Barcelona l'Orquestra Simfònica de Madrid, sota la direcció de l'eminent mestre Enric Fernández Arbós.

Per a més solemnitat, actua en aquest concert un dels més eminents pianistes espanyols, Leopold Querol, la personalitat del qual ha estat objecte dels majors triomfs, tant a Espanya com en els principals països musicals d'Europa.

Els dos únics concerts de l'Orquestra Simfònica de Madrid corresponen a la série de l'Associació de Música «da Camera», pel qual motiu únicament els components d'aquesta entitat podran tenir-hi accés.

Diumenge, 2 de juny del 1935

la humanitat

Barcelona — Any IV — Número 1.024

LA SITUACIO POLITICA DE FRANÇA

Buisson demanarà els plens poders a la Cambra el dimarts

PER ALS AMICS EMPRESONATS

La nostra subscripció

Relació de donatius rebuts a les nostres oficines administratives (Ronda Universitat, 25, pral.)

	Ptes.
Suma anterior.....	90.420'85
Pere Ramoneda (3.ª veg.).	1.—
Teresa Domenech (1.ª veg.)	1.—
Caro	5'—
Un matrimoni de la Barceloneta	15'—
Grup esquerrans del Poble Nou	5'—
Un grup de Ferroviaris dels tallers del Clot, M. Z. A.:	
J. Badia	2'—
J. Grau	1'—
A. Grau	2'—
J. Romagosa.....	1'—
F. Ugas	1'—
A. Moral	1'—
J. Riera	2'—
A. Gonzalez	1'—
F. Andres	0'50
P. Torres	0'50
J. Catasús	0'50
M. Abella	0'50
F. Gari	2'—
Un lleidata	5.—
Jaume Claramunt i Antoni Ferrer (6.ª vegada)	1'—
Anneta Vda. de Duran	2'50
J. M. a la memòria de Macià	2'—
Francesc Serra Llovera ...	5'—
F. B. (5.ª vegada).....	2'—
Miquel Pons (6.ª vegada)...	1'—
Fausti Campoy (3.ª veg.).	1'—
Penya «La Pinya» (5.ª vegada)	3'80
Manuel Pla, de Palafolls ...	5.—
Un grup de Les Corts	30'—
Josep Bienvenido, d'Horta de Sant Joan	2'70
Francesc Blasi	5'—
Maria Baques	13'15
Uns esquerrans a la memòria de Macià.	7'—
Un paleta català, de Montcada	1'—
Antoni Santandreu, el dia de la 1.ª comunió, a la memòria dels avis	5'—
Grup d'obrers de la Impremta LA HUMANITAT	27'50
Familia Gimo	2'—
Familia Rabassa	2'—
Agustí Abós	5'—
Antoni Tondo	5'—
Isabel Fossas	1'—
Amàlia Escoda	1'—
Assumpció Barrios.....	1'—
Antoni Ventura	1.—
Antoni Escoda	1'—
Andreu Roselló.....	5'—
Emili Barat	2'50
Núria Nolla	2'50
Un que sempre hi és	1'—
Un de Piera	5'—
Antoni Cabré, esposa i filla, a la memòria de Macià...	5'—
Una família esquerrana, admiradora de Companys...	2'—
Teresa Amorós	2'—
Dolors Cuberas.....	5'—
Napoleó Casanovas i família, de Rubí	5'—
Josepa Font (2.ª vegada)...	5'—
Josep Duràn.....	3'—
Josep Pahès	1'—
Agustí Tosas	3'—
Antonieta Carreras.....	5'—
Maria Brillés (6.ª vegada).	2'—
Un grup d'empleats de Llum i Força (5.ª vegada)	59'05
Nou catalans	21'25
A. D.	1'—
Uns obrers catalans, P. J. i D.	18'—
Un grup d'obrers del Ram d'Assegurances	14'50
A. E.	5'—
Un d'Hostafrancs	1'—
Un soci de la F. A. E. G. E.	1.—
Obrers Feroviaris d'Esquerra dels tallers del Clot, M. S. A. (6.ª vegada): J. Cabré, A. Miró, G. Gusch, M. Porta, I. Gesé, J. Tell, J. Casapuig, J. Puig, E. López, P. López, A. Piu, A. Montalbó, J. Suñol, V. Farrés, J. Boada, Ll. Llacera, S. Ibàñez, El 13, C. Niubó, A. Verdú, R. Corbatera, I. Freixenet, M. Fàbregas, A. Manzanera, V. Romà, C. C., J. Boguñà, A. Vallès, J. Camillonga, G. Sendra, D. Figuerola, J. Vilà, Cucurull J. Corredó, J. Romeu, A. Albareda, J. Amadó, C. Ramón, J. Anglada, P. Llucià, E. Catafal, P. Lladó, D. Juan, J. Pujol, A. Mollet, J. Oliver, J. Argueda, M. Cusó, J. Vilà, J. Llucià, J. Rimundi, F. Vilà, J. Calfi, J. Batet, A. Torelló, M. Nebot, A. Cabot, J. Pallarellada, E. Valls, J. Gaset, R. Comellana, E. Lassance, J. Salat i J. Barba	50'50
J. M.	4'—
J. C.	2'—
J. Ruiz	1'—
E. Santamaria.....	2'—
Puigdefàbregas	1'—
J. Català	1'—
F. Català	1'—
Una nena del 6 d'octubre.	5'—
J. Cucho.....	5'—
E. Tort	1'—
J. Mariné	1'—
M. D.	1'—
S. Bordagí.....	1'—
S. Vinyals	1'—
A la memòria d'En Compte i Alba	1'—
E. Morera	1'—
Claudi Castillo	1'—
«Esquerra Republicana», de Oliana:	
Josep Selva	1'—
Francesc Serra.....	0'50
Josep Fuste Bertran	1'—
Pere Coma	0'50
10 Simpatitzans	2'50
Andreu Sole	5'—
Rossend Armengol	0'70
Joan Orrut	2.—
Antoni Canut	0'50
Un comunista	1'—
Sebastia Patsi	1'—
Josep Codina Peralva	0'50
Josep Vila Esteve	2'—
Joan Solanellas	2'—
Un d'esquerra	0'50
Jaume Eugues	0'50
Pere Puig	1'—
Josep Puig Fons	1'—
Enric Vidal	0'50
Antoni Eugues	2'—
Joan Camardons	2'—
Camil Torres.....	1'—
Andreu Calvet	1'—
Eusebi Espunyes	1'50
Ferran Argeric.....	1'—
Josep Puigpinós	1'50
Pere Bach	0'50
Josep Sangrà	0'50
Domènec Ampurdanès	0'50
Jaume Junyent	0'50
Ramon Vilaró	1'—
Joan Puig	10'—
Lluís Benet	10'—
Francesc Armengol	1'—
Suma i segueix	90.914'50

LA MORT DE LA N. R. A.

Les empreses disminueixen els salaris gairebé a tot arreu --- Els obrers volen defensar els guanys obtinguts

Washington, 1. — La impressió dels primers moments que els codis de la N. R. A. que regulaven els salaris, hores de treball i mètodes de competències serien mantinguts voluntàriament en una gran part, s'ha esvaït a conseqüència de les notícies procedents de 17 Estats que demostren que són moltes les companyies que han abandonat ja tals reglamentacions.

El President Roosevelt i el general Johnson convenen en el fet que la continuació voluntària de tals mesures és impossible.

En el camp obrer hi ha intranquil·litat perque es creu que en deixar de funcionar els principis de la N. R. A. descendirà el tipus de vida, les hores de treball seran augmentades i eventualment quedaran diversos milions sense feina si la indústria torna novament a la competència sense control.

El president de la Federació Americana del Treball manté que solament la perfecció de la maquinària técnica ha eliminat més de cinc milions d'homes i no hi ha més remei que fer front a la situació que reduïr la jornada setmanal a trenta hores. Els Sindicats de Nova York, que diuen que controlen aproximadament tres-cents cinquanta mil homes, han convingut a establir un «front únic» per a fer resistència al més petit intent de reducció de salaris i modificar les hores de treball més enllà dels nivells marcats per la N. R. A., segons ha manifestat James Bamrik, president del Sindicat Internacional d'Empleats de Servei d'Edificis. A Atlanta s'han registrat diversos casos de reducció de salaris i augment de la jornada del treball. Segons els caps sindicals, els negres han estat les primeres víctimes en el que es refereix a les reduccions de salaris i augment d'hores de treball, d'acord amb notícies de Providence i Rhode Island.

De font autoritzada, hom sap que la indústria tèxtil de New England adoptarà probablement la jornada setmanal de quaranta-vuit hores. Actualment hom treballa una jornada de quaranta-quatre hores.

Segons informacions procedents de Hartford (Connenticut), s'han produït alguns disturbis i amenaces de vaga, així com a Sad Springs (Oklahoma). Les indústries bàsiques adoptaran probablement la setmana de quaranta-vuit hores.

A França un enginyer monàrquic no val més d'un franc

Versalles, 1. — Ha estat condemnat a la pena de sis mesos de presó el comunista Roeland, el qual en el curs d'una topada amb els «camelots du roi» assassinà l'enginyer de les joventuts monàrquiques Langlois.

Roeland ha estat condemnat també al pagament d'un franc d'indemnització a la família de la víctima.

*

LA XVII VOLTA CICLISTA INTERNACIONAL A CATALUNYA

El belga Joseph Huts, a l'esprint, s'adjudica la primera etapa Barcelona Manresa

Davant un nombrós públic que acudí a la Plaça Espanya, fou donada ahir a la tarda, a les quatre, la sortida als participants a la Volta Ciclista de Catalunya.

Compareixeren, a l'hora de la sortida, la majoria dels inscrits. Destacà com a important el «forfait» d'Alvarez.

A les quatre i dos minuts de la tarda ha estat donada la sortida a 61 corredors, els quals s'han llançat a un bon tren.

A Sant Feliu, és Collado el qui primer ha de deturar-se, en saltar-li la cadena. Aquest contratemps el retarda notablement.

A Molins de Rei, són Sucarrats i l'italià Zerini els qui es retarden per avaria. Les resta dels corredors continuen en compacte escamot.

Per Sant Andreu, els corredors passen al mateix tren, i a Martorell, passa el primer grup, que el formen uns 39 corredors, comandats per Muller.

A les 4 hores 44 minuts, els corredors han passat per aquesta darrera població, i a la sortida d'ella, Rooseblant es col·loca al cap de l'escamot davanter.

A la costa d'Esparraguera, disminueix el tren, la qual cosa permet a Prats i a Sucarrats de reincorporar-se al primer grup; en canvi, Abundio i Cardona han de deturar-se per tal de reparar llurs màquines.

En iniciar-se la baixada de Collbató s'estira considerablement l'escamot. Cardona, que va junt amb Ruiz Trillo, aconsegueix recuperar terreny; Corthou esv eu obligat de baixar de la màquina per avaria.

A la Bauma, es desfà el primer escamot. En petit escamot segueixen Pagès, V. Cebrian Ferrer, Sucarrats, Català i Esteve; en un altre grup van Cabestrero, Van Loocke, Aguilar, Pou, Cardona i Capella.

A les 5'42 passen per Sant Vicenç. Al capdavant va Cebrian Ferrer (V.), seguit de Gascón, Capella, Aguilar, París, Figueras de Valls, Merchs, Pagès, Sucarrats, Esquerra i molts d'altres, entre els quals també figuren Gimeno, Roosemont, Canyardo, Huts, Horemans i Isidre Figueras.

Ferrando entra primer a Manresa, i a la sortida intenta escapar-se Horemans, sense èxit, en fer-li inútil l'esforç Canyardo, que se li posa al costat.

A les 6'33, i, dirigint-se cap al Passeig de la Bonavista, entra a Manresa un compacte grup format per 35 corredors. Guanya el belga Huts, al «sprint»; a uns 15 metres de l'arribada, i, degut al gran nombre de públic que congestionava l'arribada, han caigut un grup de corredors, entre els quals hi havia Vicenç Cebrián Ferrer i Albinyana, que han hagut d'ésser assistits, i hom dubta de si podran prendre avui la sortida.

La classificació de la primera etapa ha quedat establerta com segueix.

1. Joseph Huts, 2 h., 31 m., 10 segons, a una mitjana de 34 quilòmetres 531 metres.

2. Horemans, amb el mateix temps.

3. Ferrando.

4. Muller.

5. Canyardo. Ex-equo: Gimeno, Ezquerra, Joan Pagès, Sanxo, Destrieux, Aguilar, Pujol, Salom, Esteve, Capella, Schaffer, Gonzàlez, Gascón, Xumet, Elys, Casamada, Cabrera, París, Figueres (de Valls), Pou, Llodrà, Torrents, Verveer, Mersch, Roosemont, Sucarrats, Català i Rosselló, tots amb el mateix temps del primer.

Ex-equo: Isidre Figueres, Prior, Albinyana, V. Cebrián Ferrer, en 2 h. 31 m. 40 s.

Cardona, 2 h. 33 m. 50 s.
Van Looke, 2 h. 34 m.
Josep Cebrià Ferrer, 2 h. 36 m. 2 s
Cabestrero, 2 h. 37 m. 4 s.
Corthout, 2 h. 37 m. 35 s.; amb el mateix temps Ginés, Bellmàs, Serra, Montes, Telmo Garcia, Vila, Ruiz, López i Abundio.
Collado, 2 h. 40 m. 40 s.
Albert, 2 h. 42 m. 54 s.
Prats, 2 h. 45 m. 15 s.
Tudela, 2 h. 44 m. 3 s.
Diez, 2 h. 50 m.
Blanch, 2 h. 50 m.
Zerini 2 h. 50 m.
S. Bovet 2 h. 56 30 s.
No s'ha registrat cap abandonament.

Canyardo signa abans d'emprendre la sortida (Foto Centelles)

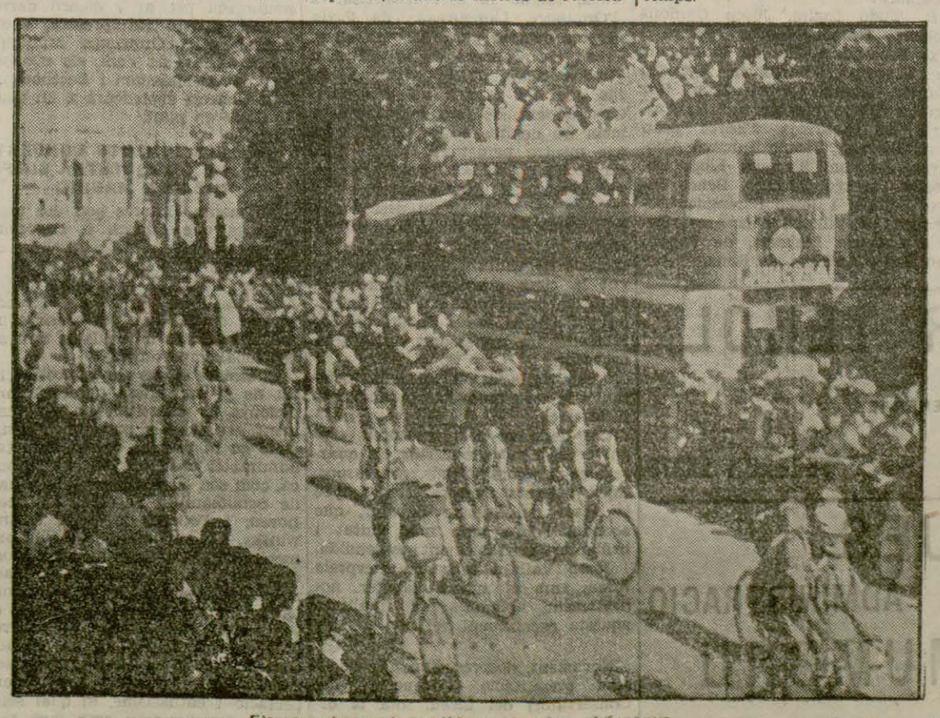

Els corredors a la sortida de la plaça d'Espanya (Foto Centelles)

El nou Govern de concentració nacional tancarà la Cambra fins octubre --- Caillaux, el nou ministre de Finances és ben rebut i diu que defensarà el franc dels especuladors

La solució de la crisi francesa ha estat una maniobra de gran escola. La política francesa està plena d'episodis semblants.

Flandin era derrotat dijous passat a la matinada per haver demanat uns plens poders que el situaven com a dictador de l'economia francesa per uns mesos. Els partits d'esquerra, socialistes i comunistes, votaven totalment en contra i, en contra també, votaven la major part dels radicals socialistes que estaven representats en el Govern pel seu cap. Flandin, cap del Govern d'un país democràtic, en no tenir la confiança de la Cambra, dimiteix.

A les poques hores el President de la Cambra, M. Bouisson, formava un nou govern nomenat nacional que reunia des d'un mariscal de França, Petain, fins als representants de les tres branques socialistes. Sembla un govern de Guerra. Qui sap si ho és, si no en el sentit estricte del mot guerra, en el sentit de la lluita per assegurar, en el possible, el pa de cada dia i l'economia.

Flandin no pogué obtenir el vot de la Cambra el dijous a la matinada. Féu un gran discurs que no aconseguí convèncer els diputats d'esquerra. Fou discutit a bastament. Dimarts vinent Bouisson demanarà els mateixos plens poders a la Cambra. Si la solució de la crisi respon a una lògica política, Bouisson obtindrà els plens poders. Anuncia que no acceptarà cap interpellació. Votar i res més — diu. I després tancarà la Cambra fins el mes d'octubre.

Els partidaris dels plens poders han obtingut un triomf absolut sobre els seus adversaris. No mitiga el seu triomf la nova composició del Govern, ja que les carteres fonamentals estan en les mateixes mans que abans o bé en altres de significació igual i els socialistes han carregat amb una cartera que poca glòria els podrà donar; la de Treball. Una vegada més, doncs, ha esdevingut un fenomen molt corrent en política. Els aparents vencedors han estat els vençuts.

PRESENTACIO DEL NOU GOVERN AL PRESIDENT

París, 31. — A les onze del matí ha tingut lloc l'acte de la presentació del nou Govern al President de la República, senyor Lebrun.

S'ESPERA QUE EL NOU GOVERN TINDRA MAJORIA.

París, 31. — El nou Govern es presentarà a la Cambra el pròxim dimarts, i es creu que obtindrà una gran majoria.

Resulta interessant remarcar que el nou ministre d'Educació senyor Roustand, és un entusiasta hispanòfil i forma part del Comitè franco-espanyol.

LA COMPOSICIO DEL NOU GOVERN

París, 31. — En el nou Govern francès hi figuren quatre senadors, tretze diputats i tres militars.

Si per una banda es registra un lleuger desplaçament cap a l'esquerra, aquesta fluctuació es considera compensada per la presència en el Govern del mariscal Petain i dels senyors Bernet i Marin, que formaven part a l'anterior Govern.

Per primera vegada des de l'any 1932, la cartera de l'Interior no es exercida per un radical.

També per primera vegada, es forma un Govern amb quatre ministres sense cartera.

Com es pot veure, les carteres que tenen relació amb la defensa nacional continuen amb el mateix nom.

CAILLAUX A FINANCES I JACQUIES A AGRICULTURA.

París, 31. — Es oficial la notícia que el president de la Comissió de Finances de la Cambra, senyor Caillaux, ha rebut l'oferiment de la cartera de Finances, la qual havia estat rebutjada pel senyor Palmade i l'ha acceptada.

També s'anuncia que s'han registrats altres canvis, amb relació a la llista que fou facilitada la matinada passada.

En efecte, el senyor Henry Roy no ha acceptat la cartera d'Agricultura, la qual ha estat oferta i acceptada pel senyor Jacquier, ministre de Treball a l'anterior Govern Flandin.

CAILLAUX, LLUITARA CONTRA LA DESVALORACIO.

París, 31. — El nou ministre de Finances senyor Caillaux, que era ministre sense cartera i ha passat a ocupar aquell lloc per la no acceptació del senyor Palmade, ha fet interessants declaracions amb caràcter oficial.

Caillaux ha afirmat la seva decidida voluntat de lluitar per tal de combatre enèrgicament la tendència desvalorizadora i ha declarat que té fe absoluta en la reserva d'energies econòmiques que té França.

A AGRICULTURA HI VA JACQUIER.

París, 31. — El nou Govern ha arribat a l'Eliseu per tal de prestar jurament a les 11 en punt del matí. El Govern és el mateix que es facilità en la llista lliurada a la matinada passada, amb el sol canvi del senyor Caillaux a Finances i la del senyor Jacquier a Agricultura.

* * *

París, 31. — En general, la premsa d'aquest matí elogia el nou Govern al qual qualifica de "Govern d'Entesa Republicana i de defensa de la moneda nacional".

Alguns òrgans d'opinió, no obstant expressen els seus dubtes referent de la labor positiva que pot realitzar el nou Govern.

LA POLICIA PRACTICA UN ESCORCOLL A "LE PETIT JOURNAL"

París, 31. — La policia prosegeix desenrotllant els seus treballs contra les persones i entitats que són dubtoses d'especulació contra el franc.

En el curs del dia d'ahir s'efectuaren escorcolls en 17 Bancs i Oficines privades. Sembla que les autoritats tenen una llista de les persones que han intervingut en l'especulació.

La policia estigué també, en el despatx del senyor Lejeune, director del diari "Le Petit Journal", el qual s'ha distingit extremadament per la seva campanya a favor de la desvaloració. El diari publica avui una nota, en la qual diu que el senyor Lejeune mostrà a la policia el seu llibre de xecs i nombrosa documentació, i ha manifestat que mai no havia comprat ni venut divises estrangeres. Segons l'expressada nota, els agents es retiraren sense endurse cap mena de document.

LA BORSA TANCADA

París, 1. — Per ordre del nou Govern, la Borsa de París ha romàs tancada durant el dia d'avui.

CAILLAUX ES BEN REBUT

París, 1. — El nou ministre d'Hisenda, senyor Caillaux, ha estat acollit amb viva simpatia als passadissos del Senat. Allí mateix declarà Caillaux als informadors que considerava factible el restabliment de l'Hisenda del país en un termini aproximat de tres setmanes. Una vegada realitzada aquesta labor, —afegí—, cediré la cartera d'Hisenda i em contentaré amb romandre al Govern com a ministre sense cartera.

Caillaux ha dit també que és adversari decidit de qualsevol classe de desvaloració.

El ministre d'Hisenda ha manifestat amb energia que els especuladors el tènen enfront i que està disposat a acabar els seus criminals maneigs.

Els ben informats diuen que Caillaux obrarà d'acord amb tècnics escollits, entre els que es compte l'ex-ministre de Pressupostos, senyor Abel Gardey.

LES RAONS PER LES QUALS NO HAN ACCEPTAT DOS MINISTRES

París, 1. — La raó que ha allegat el senyor Palmade per a no acceptar la cartera d'Hisenda al Gabinet Buisson, despres d'haver estat designat, es la de malaltia de la seva mare. El senyor Roy, nomenat ministre d'Agricultura, tampoc no ha acceptat i ha declarat que no està preparat ni té prou capacitat per a exercir degudament el seu comès.

COMPOSICIO POLITICA DEL NOU GOVERN

París, 1. — El Gabinet que ha format el senyor Buisson fa el número 98 de la tercera República i el novè de la XVI Legislatura. Per primera vegada, el senyor Buisson, és President del Consell. Mr. Buisson és natural de Constantina, Argèlia, i té en l'actualitat 60 anys. Des de l'any 1919 vé presentant ininterrumpudament el districte de Marsella com a diputat a la Cambra, que presideix des de l'any 1927.

El nou Gabinet ha reunit en ell vint-i-dues personalitats de la política francesa, de les quals 21 són ministres i l'altre sots-secretari. Tres dels ministres pertanyen al Senat: Mr. Caillaux, Mr. Laval i Mr. Rostan; 14 són diputats: Mr. Buisson, Mr. Herriot, Mr. Marin, Mr. Pernot, Mr. Pietri, Mr. Eynac, Mr. Palmade, Mr. Paganon, Mr. Rollin, Frossard, Mr. Perfetti, Mr. Lafont, Mr. Mandel i Mr. Cathalà. El Gabinet comprèn tres membres que no són parlamentaris: el mariscal Petain, el general Maurin i el general Denain. Manquen dos ministres a designar, el d'Agricultura, que serà probablement Mr. Henry Roy, senador, i el de la Marina Mercant, el titular del qual no es coneix.

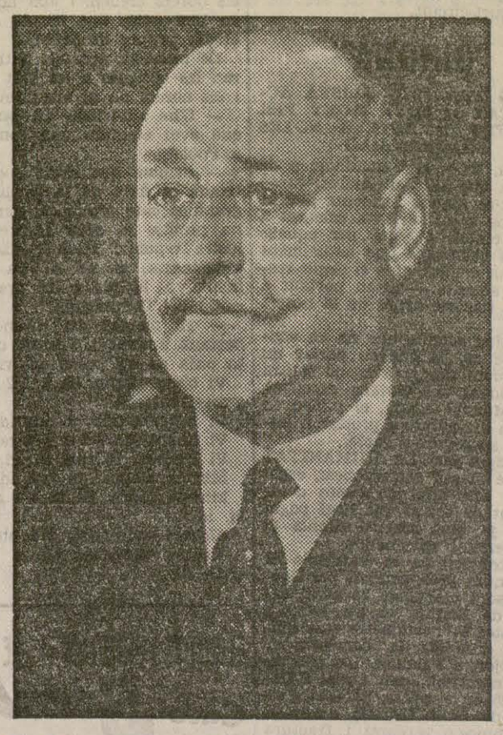

El president de la Cambra francesa, M. Buisson, que ha format Govern (Express - Foto.)

Nou dels ministres del Gabinet Buisson estan afiliats als grups d'esquerra democràtica, amb excepció de Mr. Laval, que no està adherit a cap grup senatorial. Dels diputats-ministres, Mr. Marin pertany a la Federació Republicana; Mr. Pernot, al grup Republicà Social; Mr. Rollin, al Centre Republicà; Mr. Pietri, en un dels Republicans d'Esquerra; Mr. Laurent Eynac i Cathalà, al grup Radical d'Esquerra; Mr. Herriot, Palmade, Paganon i Perfetti, a la minoria radical socialista; Mr. Lafont, al partit socialista francès; Mr. Frossard, a una altra fracció socialista; Mr. Mandel, és independent, igualment que el President, que no està adscrit a cap minoria.

GOVERN DE DEFENSA DEL FRANC.

París, 1. — "Le Petit Parisien" publica un article del senyor Charles Morice, en el qual s'hi fan grans elogis del nou ministeri Buisson, i diu:

"El Govern Buisson està constituït. Es aquest un Govern de defensa del franc, en la labor del qual no ha de marcar l'ajut i simpatia de tot el país, sense cap mena de reserva. L'espectre de la desvaloració ha desaparegut, la derrota dels especuladors està en camí d'ésser aconseguida. El Sr. Fernand Buisson ha acomplert la seva labor aviat i bé, en vèncer totes les dificultats.

L'èxit de la jornada ha consistit a assolir el concurs, gairebé de tot el grup radical socialista. El nou Govern es presentarà el dimarts a la Cambra i és intenció del senyor Buisson de presentar el projecte de petició de plens poders després de la lectura de la declaració ministerial i de la votació de confiança.

Quant a les interpellacions que poden ésser plantejades, el senyor Buisson demanarà el seu ajornament. No res de discursos, sinó de fets. Aquesta és la fórmula que agradarà al poble francès, per ésser nova i complir els desigs que tots els francesos tenen ja fa molt de temps."

BUISSON TANCARA LA CAMBRA FINS OCTUBRE

París, 1. — El senyor Buisson ha manifestat el seu propòsit de tancar les Cambres quant abans millor i no obrir-les fins a darrers d'octubre, és a dir, en data hàbil perquè el Parlament pugui votar el pressupost del 1936.

Buisson ha afegit: "Sóc home sec de paraules. A més, la salvació del franc exigeix fets i no discursos".

DIMARTS, EL NOU GOVERN, DEMANARA ELS MATEIXOS PLENS PODERS DE FLANDIN.

París, 1. — El nou Govern es presentarà davant les Cambres per a donar lectura a la declaració ministerial i obrirà immediatament votació sobre el text de plens poders, qeu ja havia demanat el Sr. Flandin. Buisson no admetrà debat, ja

(Passa a la pàgina 6)