la humanitat

Any IV — Núm. 1.054 — Preu: 15 cèntims

Fundador: LLUIS COMPANYS

Barcelona, divendres, 12 de juliol del 1935

EL TEMPS. — A Catalunya, per la costa i camps de Tortosa, el cel està nebulós. Per la resta del País, llevat la Cerdanya i Serra del Cadí on hi ha alguns núvols, està completament serè.

Els vents solament tenen importància a la costa de Girona, on bufen del N i NE.

El règim calorós no minva a tot el país.

EL CONSELL DE MINISTRES D'AHIR

Es propòsit del Govern celebrar eleccions municipals pel novembre?

Guió del moment

Aquest número ha estat visat per la censura

L'anteprojecte de llei electoral

Ens decantem a creure que l'anteprojecte de llei electoral que ha sortit de la darrera reunió dels quatre caps de la coalició governant, sofrirà importants modificacions. Tal com el va publicar ahir la Premsa, no és un projecte mig majoritari i mig proporcionalista, ans té nou desenes parts de proporcionalista i una de majoritari. Els proporcionalistes —entre els quals ens comptem personalment nosaltres— podrien estar contents fins a cert punt, puix que uns 415 diputats serien elegits pel sistema proporcionalista i només uns 35 pel majoritari.

En efecte: el resum publicat diu que les circumscripcions actuals seran mantingudes mentre no passin de deu diputats, i les que passin d'aquesta xifra seran partides (Barcelona-ciutat, Barcelona-circumscripció i Madrid-ciutat). En les circumscripcions que elegeixin de cinc diputats en amunt regirà el sistema proporcional, atenuat per una moderada prima a la majoria, i a les circumscripcions de menys de cinc regirà el sistema majoritari, amb vot limitat per a deixar un lloc a la minoria més nombrosa.

¿Però quantes i quines són, avui, les circumscripcions que no arriben a elegir cinc diputats? Són les següents:

Alava (2), Cartagena (2), Ceuta (1), Còrdova-capital (2), Granada-capital (3), Logronyo (3), Màlaga-capital (4), Palència (4), Segòvia (4), Sòria (3), Biscaia (3) i Saragossa (4). I prou.

En total, doncs, són 35 diputats.

* * *

I bé: ¿quin objecte tindria, en aquesta forma, l'existència d'unes quantes demarcacions escaduceres amb sistema majoritari? La finalitat política que tothom ha endevinat en la fórmula mixta dels quatre, s'esfumaria. El sistema, aleshores, més que dolent o tendenciós, seria pocasolta. Si més de 400 diputats han d'ésser elegits pel sistema proporcional, és una extravagància reservar-ne tres dotzenes per al sistema majoritari. Es tractaria d'un capritci ben estrany.

Es cert que en les circumscripcions que elegeixen pocs diputats el proporcionalisme no funciona prou bé, com s'ha comprovat a Bèlgica. Per altra banda, és inaplicable de fet a l'elecció d'un sol diputat o de dos. La solució lògica i senzilla d'aquests casos, és d'afegir la petita circumscripció a una altra.

Si el sistema mixt dels quatre té algun sentit —baldament sigui un sentit tendenciós— vindrà el canvi de mòduls en la distinció de les dues classes de circumscripcions. O bé seran dividides una part considerable de les circumscripcions actuals, i així augmentaria molt el nombre de les que tindrien menys de 5 diputats, o bé el límit de l'aplicació del sistema majoritari seria el de 6 o 7 diputats per compte de 4.

Això suposant que l'anteprojecte no quedi arreconat com aquella ponència pseudo-proporcionalista del senyor Jiménez Fernàndez.

* * *

Pel que toca al sistema que l'anteprojecte dels quatre proposa per a les grans (relativament grans) circumscripcions, cal reconèixer que està força bé des del punt de mira proporcionalista, llevat de l'extrem relatiu a la divisió de les circumscripcions de més de 10 diputats.

Una remarca curiosa: la modalitat de representació proporcional atenuada (o sia amb prima a la majoria) que formula l'anteprojecte dels quatre, és gairebé igual que la modalitat continguda en el projecte de llei que la Generalitat de Catalunya havia preparat l'any 1934. Fins s'hi assembla en el punt de no fixar quòrum, cosa que nosaltres considerem un defecte, puix que d'aquesta manera s'afavoreix l'actuació de partidets i grupets que esmicolen excessivament la representació democràtica.

Tal com s'ha publicat de cop, l'anteprojecte no respon a la finalitat que la coalició ministerial persegueix. Qualsevol diria que els quatre han pres malament les mides. Cal veure les modificacions posteriors, que poden deixar l'anteprojecte com a nou. La primera mostra els ha sortit una mica estrambòtica. Ja veurem com queda tot plegat. En bé o en mal, aviat sortirem de dubtes.

A. ROVIRA I VIRGILI

ANTENA

Si no fossin les complicacions que ens busquem entre tots, és indiscutible que els homes ens treuriem molts dels maldecaps que patim. Vegem-ho sinó amb això d'atribuir-se els partits la majoria del país. Les dretes diuen que els toca ésser les mestresses de la governació perquè tothom és al seu costat; vénen les esquerres i diuen que potser sí, que només cal provar-ho amb unes eleccions, que és la manera d'enjegar a rodar tots els dubtes; però no es convoquen aquestes eleccions i, està clar, cada dia s'ha de repetir la baralla de «el país està amb nosaltres». Un altre cas és el de l'ordre públic. Diuen que anem tant bé i que ja som més enllà de la pau i de la tranquil·litat. Apa! Si és així, arreconem d'una vegada tot l'aparell excepcional i fem festes per a celebrar-ho. Però ai! que, malgrat tot, arreu es sotja la prevenció i l'excepcionalitat. Una cosa per l'estil ens passa amb la proposició acusatòria contra Azaña. Semblava que la cosa fóra senzilla: cop d'acusació a la Cambra i surti el que Déu vulgui. Tampoc, tampoc no s'ha trobat la manera ràpida d'acabar aquesta qüestió. Ara mateix Josep Pla diu, sobre això: «La proposició acusatòria ha acabat enmig del grotesc més ridícul.» I si s'acabés així, rai! Perquè tenim por que es deixarà enlaire, i un altre maldecap al damunt, ben inútil.

* * *

Els Cirera barcelonins han donat una nota a la Premsa sobre la constitució d'unes Comissions tècniques. La nota fa molt bonic perquè diu que es proposen estudiar problemes d'enginyeria sanitària, hidràuliques, comunicacions i tota mena de qüestions econòmiques.

Per què tanta preparació? ¿On la desenrotllaran després? Perquè suposem que allò dels milers d'afiliats només ho diuen en els actes que celebren als salons de te. Altrament, entre ells, no es deuen enganyar pas i saben que a les actes d'escrutini llurs vots aniran entre la classificació de «altres noms que tenen un vot».

Creguin-nos. No perdin el temps perquè després ¿què en faran de tanta preparació?

* * *

Un periodista catòlic, en parlar de la Festa de Sant Cristòfol, diu que no n'hi ha prou amb beneir els cotxes; també s'hauria d'estendre la benedicció als transeünts. A nosaltres ens sembla que si la benedicció dels cotxes fos feta amb tots els ets i uts no caldrien altres benedicions. Ara que aquesta mena d'actes potser no «allarguen» tant com nosaltres voldríem. Perquè si la benedicció de S. S. només ens ha de donar indulgència plenària en l'acte de la desgràcia — segons diu aquell periodista entès en la matèria —, ens sembla que molts lectors diran que ho deixem córrer.

* * *

Aquell viatjant de catolicisme que es diu Laburu ha predicat una altra vegada i ja ens el tornem a trobar per les planes de la Premsa. Aprofitem-ho per a explicar als nostres lectors una anècdota que va dur un periòdic catòlic sitgetà.

Un jove — diu l'anècdota — es presenta al seu pare i li demana cent duros. El pare, amb molt d'encert, s'esvera, però els hi dóna en saber que és per a liquidar unes relacionetes del fill amb una amiga. Aquesta decisió és conseqüència d'haver anat a sentir el pare Laburu. El fill se'n va, tot amarat de regeneració, a fer el lliurament i liquidació: «Aquí tienes cien duros para que te compres una màquina de coser y vivas lo màs honestamente posible.» Hi va haver, per part de la noia, una mica de resistència a trencar; però a la fi s'acabà l'escena amb un «El buen Dios nos perdone».

A qui haurà de perdonar Déu és al fill per sortir-se d'un «lio» amb tan poques pessetes. Aquests catòlics no poden ésser esplèndids ni en anècdotes. Això mateix passa en una pellícula i la noia rep un xec que n'hi ha per a comprar mig Hollywood.

* * *

Ja hi tornem a ésser! Semblava que, després de les declaracions del senyor Pic sobre l'ús de la bandera catalana, ja estàvem al cap del carrer; però no és pas així, puix que llegim que a Tortosa se n'ha fet retirar una de petiteta d'un automòbil.

Quan manava l'Esquerra (la qual, segons els dels trenta anys de catalanisme, estava plena de militants no catalanistes) hom podia ostentar-la tranquil·lament. Ara, manant ells i els seus amics, s'han tornat a ressuscitar metres per a amidar-la. Igual passa amb certs himnes.

Potser això és degut que els «illustres amics» tenen altres preocupacions més grosses.

Llegiu LA HUMANITAT

*

que es veu segur per a l'esdevenidor i que abandonen els seus aliats, aquells que, com a represàlia a un moviment, acabaren amb la legalitat establerta a Catalunya. Ací existeix una implacable hostilitat contra el Govern. Repetim: ¡A bona hora!

EL MOMENT POLITIC

Què vol la Lliga?

(Crònica del nostre redactor a Madrid, Alard Prats)

Madrid, 11. — La Lliga a Madrid, en aquest darrer temps, tal com s'acostuma a dir, baixa del «burro». Alternativament, segons convingui als seus interessos, apareix com a governamental o com a guerra d'oposició al Govern. Mentre s'estenia davant les seves apetències el panorama, tan fervorosament somniat com a terra de promissió, que totes les institucions de Catalunya estiguessin lliurades al seu mandat i al seu Govern, les hosts del senyor Cambó es varen ajuntar a formar el centre del conglomerat governamental, com a decidits defensors del Govern que pesa damunt el país. Així que han estat oposats dificultats i entorpiments a les seves apetències, la Lliga es disposa a baixar del «burro» i llançar la pedra contra aquells elements, a l'obra dels quals amb tant amor com tolerància ha contribuït. En les darreres setmanes els lliguers provocaren rumors i anunciaren actituds insurgents. Estimen que el Govern no correspon als seus sacrificis amb l'esplendidesa que desitgen ni amb la cortesia de què són mereixedors uns aliats als quals tant deuen els elements governamentals. Un «quorum» en moments dificilíssims, sense anar més lluny. Es parla de paraules incompletes i de compromisos sagrats, desatesos. La Lliga, davant la conducta dels seus antics amics, posa el crit al cel. Havia establert al Parlament dos torns de diputats per a vigilar l'obra legislativa. La vigilància alterna ha estat convertida en vigilància unànime. Tota la minoria «lligaire» s'ha situat als escons, donant la impressió d'una falanx considerable i compacta disposada a la lluita. ¿A què obeeix aquesta actitud? A Catalunya deu saber-se. Pels passadissos dediquen irats comentaris a la Ceda, als radicals, als agraris, a tots els que maniobren en aquesta gran confusió de la situació present. Fins s'apartaren dels sectors que a sang i foc pretenen anihilar l'insigne Azaña. Fins el defensen a capa i espasa i anuncien que extremaran el seu ardor defensiu quan arribi l'ocasió. A bona hora! Coincideixen en aquesta actitud amb Royo Villanova, Cambó i Ventosa. El pintoresc ministre de Marina és el plat del dia de tots el que el varen alenar en la seva tasca antiestatutària, de perdurable recordança, per haver proclamat que ningú no pot governar després dels que governen ara només que Azaña. Li escriuen lletres plenes d'insults. El senyor Royo, amb la seva franquesa acostumada, parlant d'aquestes missives, afirma que si defensa Azaña és perquè li dóna la gana. ¿Està clar? En aquestes circumstàncies es requereix el Govern per tal que l'afer de les inculpacions contra Azaña, tramitades per un jutge monàrquic i la Comissió dels vint-i-un, sigui portat sense dilació a la Cambra. Ho demanen els propis correligionaris de l'illustre ex-president del Consell i tots els republicans. ¿Què farà el Govern? De moment tractar aquest problema en el pròxim Consell. Si es porta a la Cambra es veurà quins són els acusats i quins els acusadors, tal com es va veure ja en una altra ocasió.

La Lliga es disposa a intervenir en aquesta qüestió i en totes les que es presentin, amb impetu amenaçador. Ja ha demanat que no es pugui discutir cap article de cap projecte de Llei sense que abans no estigui aprovat degudament el que el precedeix. Res de seguir donant facilitats. Combatrà la llei de Restriccions, la de Comunicacions marítimes i totes les que tinguin caràcter governamental. L'actitud de la Lliga mereix ésser destacada. ¿No és que haurà vist el senyor Cambó la possibilitat d'una cartera ministerial? Si en tot moment, i quan més interessava al bé de Catalunya, s'haguessin mantingut dignament, no se'ls podria dir ara que arriben tard, com sempre, a aprofitar-se del

Així ho digué Lerroux, el qual opina que en el mateix mes podria abordar-se la reforma constitucional

El Govern va ocupar-se de la ruptura de les relacions comercials amb França i de l'ordre públic a la Península

El Govern no s'ocupà de l'acta d'acusació contra Azaña i Casares Quiroga

Madrid, 11. — Des des dos quarts d'onze del matí fins a les dues de la tarda estigueren reunits els ministres en Consell a la Presidència.

A la una de la tarda hi estigué el sots-secretari d'Estat interí, senyor Aguilar, per a lliurar al ministre senyor Rocha uns documents que s'acabaven de rebre al ministeri.

En abandonar la Presidència, el senyor Aguilar, i contestant a preguntes dels periodistes, digué que de París no tenia cap altra notícia que la sortida de la delegació espanyola que arribarà demà a Madrid.

Afegí que el ministre d'Estat donarà tot seguit una nota explicativa dels motius que han donat lloc a la ruptura de les negociacions amb França, però que aquesta nota no es lliurarà tan aviat com creieu, puix que s'ha d'esperar el retorn dels nostres delegats per a redactar-la amb el major nombre d'antecedents.

En acabar el Consell el ministre de Comunicacions donà la següent referència verbal:

—Quatre parts ha tingut el Consell d'avui. La primera ha estat a càrrec dels ministres d'Estat i Governació. El primer s'ha donat compte de l'estat de les negociacions comercials amb diversos països d'Europa i Amèrica. Es detingué molt especialment a estudiar el resultat del tractat amb Polònia i la ruptura de les negociacions amb França. Intervingué des del seu punt de vista el ministre d'Indústria i Comerç, amplinat algunes de les notes del d'Estat. El de la Governació féu una ampliant algunes de les notes del públic a Espanya, i donà compte de petites vagues a diverses poblacions, quasi totes resoltes favorablement.

La segona part del Consell ha estat dedicada al despatx ordinari, sense que hi hagi en ell cap cosa de major importància, tal com veureu a la nota, salvant el projecte de protecció a la indústria nacional.

La tercera part del Consell la dedicà el president a la lectura de les bases orgàniques de l'aeronàutica nacional, projecte extens i que s'ha acordat repartir entre tots els ministres per al seu estudi.

A l'última part del Consell s'estudià la redacció definitiva del projecte de llei electoral, en el qual han estat recollides algunes indicacions fetes en dies anteriors per alguns ministres, però que no alteraran l'essència del projecte.

En acabar la reunió ministerial es canviaren impressions sobre la marxa de la labor parlamentària i de la posició de les oposicions.

Podeu dir que el Govern ha acordat assistir oficialment a les festes colombines que se celebraran a Huelva; en representació del Govern hi anirà el ministre de Marina, senyor Royo Villanova.

Un periodista li preguntà si el Consell s'havia ocupat del dictamen d'acusació contra els senyors Azaña i Casares Quiroga.

—Nò —contesta—, no s'ha parlat gens d'aquest assumpte.

—¿Heu acordat la data per a la lectura del projecte de llei electoral?

—Això depèn de quan quedi redactat definitivament, però amb tot hi ha el propòsit de llegir-lo ràpidament.

El cap del Govern contestant a preguntes dels informadors, digué que el Govern havia pres acord sobre el projecte de reforma de la Constitució. En aquesta etapa parlamentària es nomenarà la Comissió que ha d'estudiar la ponència del Govern. Quan es reuneixin les Corts a l'octubre, després d'haver estat aprovat el pressupost, la Comissió parlamentària donarà compte a la Cambra dels seus treballs, i per allà el novembre o desembre abordarem al Parlament la reforma de la Constitució.

Responent a altres preguntes digué que el propòsit del Govern és celebrar les eleccions municipals el mes de novembre, i expressà la seva creença que les Corts en la seva etapa parlamentària actual duraran fins a final de mes, encara que jo —acabà dient— no puc assegurar res.

ELS AGENTS DE VIGILANCIA SEPARATS PEL SENYOR PORTELA

La nota oficiosa del Consell celebrat ahir, publica entre altres la següent referència:

Governació. — Autoritzant el ministre de la Governació perquè en el termini de trenta dies pugui revisar cada un dels casos de separació de funcionaris del cos de Vigilància, acordat el 22 de juny últim i que afecta 74 d'aquells funcionaris.

EL CONFLICTE ITALO-ABISSINI

Mussolini, a Nàpols, pronuncia un discurs davant les tropes expedicionàries a punt d'embarcar

(Foto. Keystone)

No hi ha solució al conflicte de la "Industrial Cotonera"

La Federació de Banquers hi oposa tota mena de dificultats

La nota dels banquers

La Federació de Banquers, després de la reunió tinguda a primera hora de la tarda amb el Governador general interí, lliurà una nota que correspon a la invitació que se li féu per a l'estudi de la proposició de la Unió Industrial Cotonera. La nota diu així:

«Havent la Banca de subjectar-se en les seves operacions de crèdit a les bones normes financeres que han de presidir la seva missió com a dipositària dels interessos a ella confiats, no pot, en principi, considerar acceptable la proposició formulada per la Unió Industrial Cotonera; encara que, prenent en consideració les patriòtiques insinuacions de l'Honorable Governador general de Catalunya, disposada al mateix temps a prestar la seva col·laboració a tot quant ajudi al restabliment de la normalitat i al foment econòmic del país, no considera insuperable l'operació que es propugna, sempre que aquesta vagi voltada d'aquelles característiques primordials que no poden ésser financerament desateses, fent-la precedir d'una intervenció del Govern en la indústria general de la qual es tracta, ja que tampoc, sense això darrer, l'operació proposada podria implicar, amb la seva realització, el fet de resoldre el problema de l'esmentada Empresa.

Les mesures governamentals són les que han de situar la possibilitat del normal desenvolupament de la Unió Industrial Cotonera, estudi que tal vegada encaixi plenament dintre el Consell Superior d'Economia de Catalunya, el qual amb la seva autoritat podria assenyalar quines haurien d'ésser les mesures per a regular la producció, preus, concurrència i altres factors, que demana el ram dels filats.

Aconseguit aquest resultat, cal insistir en el fet que la bona disposició de la Banca implica una facilitat dintre el desig de concretar l'esmentada operació proposada, sempre que el crèdit a concedir, repartit en forma ponderada entre els diversos establiments bancaris, tingui aquelles garanties necessàries per a posar a cobert el risc, entre les quals no pot quedar desatesa la que el diner en aquesta forma aportat serveixi exclusivament per a les normals atencions de l'Empresa en la seva marxa futura, amb preferència de reemborsament davant altres crèdits anteriors i essent a la vegada dignes de tenir-se en compte les possibles prestacions de caràcter oficial i fins i tot particular, capaces de reforçar les esmentades garanties.

Barcelona, 11 de juliol del 1935.»

La nota de la «Unió Industrial Cotonera

El Consell de la Unió Industrial Cotonera va celebrar ahir, a la tarda, una reunió en la qual es prengueren diversos acords, que queden reflectits a la nota que facilitaren, i que diu així:

«La Unió Industrial Cotonera ha sustentat sempre la conveniència de la regulació de la producció de filats com a únic sistema de mantenir preus remuneradors i donar estabilitat de treball als obrers. En aquest sentit ajudà gestions i acords propugnats per l'Associació de Filadors, acords que no es traduïren en realitats perquè no assoliren l'adhesió de suficient nombre de filadors. La convicció, doncs, de la U. I. C. de la conveniència de la regulació de la producció no és filla de l'actual situació per la qual aquella travessa, sinó fonamentada en la cronicitat de la sobreproducció i, com a conseqüència, la baixa de preus. Es per això que la Unió, sense cap mena de reserva, ha donat la seva aquiescència a la condició puntualitzada per la Federació de Banquers d'acceptació, des d'ara, de les condicions que al seu dia i en caràcter general siguin establertes entre el Consell de la Generalitat i les representacions de filadors i banquers per a una regulació del mercat de filats. Ara bé, amb la mateixa convicció que la Unió afirma el que acaba d'esmentar, considera que subordinar l'atorgament de l'auxili econòmic a aquesta el fet que ja estiguin establertes les normes de regulació de producció, significa allargar la solució d'un problema que per la seva pròpia naturalesa i per les seves possibles derivacions és delicat perllongar.

En relació a la condició de posposició dels actuals crèdits existents contra la Unió als que crearia a favor de la Banca la prestació d'una ajuda financera, cal observar que, ultra ésser aquesta una condició, la justícia de la qual no arribem a comprendre i que ha estat amplificada a mesura que han anat prosseguint les negociacions amb la Banca, no està pas a l'abast de la Unió, que és la deutora, condicionar els drets dels seus actuals creditors.

Davant l'actual situació, i atenent la Unió els interessos dels seus obrers, ve realitzant gestions per tal d'arribar a l'arrendament de totes o algunes de les fàbriques, i a aquest efecte, i per tal de fer-lo possible, procedirà en el transcurs de les dues setmanes properes a elaborar el cotó existent en màquines i deixar així les fàbriques en disposició que puguin fer-se'n càrrec els arrendataris d'aquestes.

11 juliol 1935.»

Anglaterra i Alemanya

Sir Hoare pronuncia un discurs important a la Cambra anglesa

El ministre fa l'elogi del Pacte naval amb Alemanya i invita a fer altres Pactes per l'estil --- La interdependència dels Estats d'Europa

Londres, 11. — Tal com s'havia anunciat, aquesta tarda, a la Cambra dels Comuns, el ministre d'Afers Estrangers, sir Samuel Hoare, ha pronunciat el seu primer discurs oficial, per tal d'exposar la política exterior del Govern i analitzar la situació política interior.

Des de la tribuna destinada als estrangers de categoria, han escoltat el discurs els ambaixadors de França, Alemanya, Itàlia i Unió Soviètica, així com també uns altres representants diplomàtics.

Sir Hoare començà el seu discurs fent una calorosa defensa del Pacte Naval germano-britànic, del qual digué que contribuïa, d'una manera pràctica i comprensiva, a l'obra de la pau. Hi ha afegit els importants motius que tenia la Gran Bretanya per a no perdre l'ocasió única que se li presentava per a concertar tal Tractat amb el Reich, i ha fet constar el seu ferm convenciment que tot el món, quan hagi examinat la qüestió amb absoluta objectivitat, haurà de reconèixer forçosament, per raons de lògica elemental, que l'acció del Govern de Londres, en aquesta qüestió, es digna d'elogi i convenient per a la causa de la pau que persegueixen les nacions.

El Govern anglès —continua dient —apuntà paral·lelament la conveniència de la conclusió del Pacte Aeri, el qual havia d'ésser signat per les cinc potències (França, Itàlia, U. R. S. S., Alemanya i Gran Bretanya).

Hoare ha passat seguidament a ocupar-se de la situació al Centre d'Europa, i ha dit:

«Molta gent es pregunta què té que veure Anglaterra amb el problema de la independència d'Austria i el Pacte Oriental si uns altres Governs asseguren que la conclusió del Pacte Aeri independent tindria la virtut de provocar nous problemes a l'Orient... No haig d'anar tan lluny en la meva opinió, però sí haig de dir que crec fermament que l'esclat de les hostilitats a l'Europa Central o Oriental, provocaria indubtablement una conflagració general. Per aquesta raó principalíssima, el Govern britànic concedeix una gran valor a la conclusió del Pacte Oriental Danubià. Encara que en una ocasió Alemanya es va oposar a la conclusió del Pacte Oriental, el canceller del Reich declarà, durant les conferències celebrades a Stressa, que res no tenia que objectar a la conclusió de pactes de mútua assistència per part de les altres potències, tota vegada que Alemanya no pensava fer altra cosa que signar els tractats de no agressió.

De totes maneres, el Govern anglès opina que no existeixen raons fonamentals perquè ara el Pacte Oriental pogués experimentar un ràpid progrés. Ara està a mans del canceller d'Alemanya el contribuir, d'una manera real i efectiva, a la causa de la pau, la qual cosa serviria eficaçment per a dissipar el pessimisme que senten alguns Governs.

Per la meva part, em prenc la llibertat d'expressar al canceller alemany que considero d'urgent necessitat que aporti l'esmentada contribució i demostri a l'opinió internacional que, amb la seva actitud, serveix els interessos d'aquella.

El senyor Hitler parlà amb molta franquesa i claredat en el seu discurs del 21 de maig i espero em dispensarà que sigui jo el qui s'expressi amb absoluta franquesa.

Haig de dir, doncs, que tant la Gran Bretanya, com tot el món, ens trobem tots alarmats, no solament davant el rearmament alemany, sinó també per altres molts fenòmens moderns alemanys. També haig de dir que, de totes formes, nosaltres acceptem la paraula del canceller alemany, a la qual esperem que farà honor i ens hem de prevenir per al futur amb la conclusió del Pacte Naval entre Alemanya i Anglaterra. D'aquesta manera esperem haver donat el primer pas envers un nou camí que condueixi a la conciliació que haurà d'ésser de reconciliació, i confiem que Hitler sabrà donar el segon pas defensant el Pacte Oriental per tal de donar un gran impuls a la conclusió del Pacte Aeri que tant Alemanya com Anglaterra desitgen.»

MES DETALLS DE L'HARMONIA MUNICIPAL GESTORA

Ben poques hores després que el senyor Pic i Pon deia als periodistes que havia negat als arquitectes concedir un nou ajornament a l'exempció del pagament de drets municipals per a les noves edificacions, el Consell de Govern Municipal acordà el que segueix:

La Comissió de Govern, en la seva darrera reunió, va acordar, per unanimitat, prorrogar per un mes, l'exempció de drets sobre noves edificacions que es realitzin i projectes que en aquest termini es presenten a l'aprovació dels tècnics municipals.

Llegiu avui i cada dia LA HUMANITAT, el vostre diari

· ESPECTACLES PUBLICS ·

TEATRES

TEATRE POLIORAMA
Companyia de Comèdies de Maria Fernanda Ladrón de Guevara

Avui, tarda:
El conflicto de Mercedes
Nit, a les 10'15, única actuació dels **Espectacles Henry Perkins:**
Broadway - To - Day
i els seus «Cubanolas».

TEATRE BARCELONA
Companyia titular del Maria Isabel, de Madrid

Avui, divendres, tarda, a les 5'15:
EL REFUGIO
Nit i cada nit, a les 10'15:
UN ADULTERIO DECENTE
tres actes plens de fi humorisme de **Jardiel Poncela.**

TEATRE NOVETATS
El local més fresc de Barcelona
Companyia lírica titular del «Teatre Serrano», de València

Avui, divendres, tarda, a les 4'30. Primer vermouth popular
Butaques des de 2 ptes.:
BOHEMIOS
LA REINA MORA
i
EL BARQUILLERO
Nit, a les 10'15. Butaques des de 3'50 ptes. ¡Exit sorollós! de la sarsuela en tres actes del mestre **Montagut:**
EL BESO DEL REMEDIO
la genial creació del divo tenor
VICENÇ SIMON

TEATRE ROMEA
Telèfon 22026

El teatre més fresc. Espléndida terrassa. A les 5'30:
COMO TU, NINGUNA
gran èxit de **Quintero i Guillén, Antònia Herrero, Rafael Bardem** i tota la Companyia. A les 10'15. Funció a HONOR I BENEFICI del primer actor i director **RAFAEL BARDEM:**
SOL Y SOMBRA
de Quintero i Guillén. Manuel Campos, Rafael Bardem. — Demà, i diumenge, a les 5'30 i a les 10'15: **SOL Y SOMBRA**

TEATRE COMIC
REVISTES

AVUI, tarda, 5'15. Butaca, 1 pta.: **AL CANTAR EL GALLO.** - Nit, 10'15. El gran èxit:
LA SOTA DE OROS
Triomf de **Laura Pinillos, Alady, Lepe** i tota la Companyia - Gran presentació.

Companyia oficial de Teatre Català
Nicolau Martori
Representant:
LLUIS BOHIGAS
ENRIC GRANADOS, 61. 2on. 2na. Telèfon 81496

CINEMES

PUBLI - CINEMA

Sessió contínua. Selent UNA PESSETA: **NOTICIARIS - DOCUMENTALS - VIATGES,** etc.

EMPRESA CAPITOL

CAPITOL. — Avui, tarda, a les 4. Nit, a les 10: **EL AGRESOR INVISIBLE,** per Biel-Boyd i Winne Gibson; **ALMACENES MODERNOS,** revista en colors; **EL CONDE SE DIVIERTE,** còmica, per Telma Tood; **MOSCOU, CORAZON DE LA RUSIA SOVIETICA,** documental i **DIBUIXOS.**
EXCELSIOR. — Avui, sessió contínua de 4 a 12'30: **LA ISLA DEL TESORO,** en espanyol, per Wallace Beery i Jackie Cooper; **NEBLINA,** per Donald Cook i Genevieve Tobin; **LA LLAMA ETERNA,** per Frederic March i Norma Searer i **DIBUIXOS.**
COMTAL. — **Aquest local continua tancat per reformes.**
WALKYRIA. — Avui, sessió contínua de 4 a 12'30. Preus d'estiu: Entrada única, 0'65 ptes.: **DAMA POR UN DIA,** en espanyol, per Warren William; **MI VIDA ENTERA,** per Frederic March, Jeorges Raft i Mirian Hopkins; **EL GAVILAN,** per Charles Boyer i **DIBUIXOS.**

CINEMA PARIS
Avda. Pta. Angel, 11 i 13
Telèfon 14544

SEMPRE EL PROGRAMA MES ATRACTIU I EL SALO PREFERIT PER LA SEVA AGRADABLE VENTILACIO
Avui, tarda, a les 4. Nit, a les 9'45:
El altar de la moda
(Solament tarda)
El último vals de Chopin
Kay Francis, Miriam Hopkins i Herbert Marsahall en
Un ladrón en la alcoba
Preferència, 1 pta. Especial, 0'70 ptes. - DIUMENGE, MATINAL, A LES 10'30. **Preu únic: 1 pta.**
Dilluns vinent: YO Y LA EMPERATRIZ (solament tarda); **EL SIGNO DE LA CRUZ** - **Marha Eggerth i Jean Kiepura en PASO A LA JUVENTUD**

FANTASIO

Avui, tarda, a les 5 i nit, a les 10:
Sucedió una noche
i
MASCARADA

CINE GRAN TEATRE ESPANYOL

AVUI, sessió contínua des de les 4 de la tarda:
ELYSIA
LA PEL·LICULA QUE HA DESVETLLAT EL MAXIM INTERES A MADRID, VALENCIA, SARAGOSSA, CORUNYA, BILBAO I ALACANT
Rigorosament prohibida l'entrada als menors d'edat — ELYSIA es projectarà a les 4'10, a les 6'40, a les 9 i a les 11'40.

COLISEUM

Avui, tarda, a les 4. Nit, a les 10: **REVISTA PARAMOUNT - CAZANDO AL VUELO (Documental)** i
Un aventurero audaz
per **Ronald Colman, Loretta Young i Warner Oland — (Un film d'Artistes Associats).**

Frontó Principal Palace

Avui, divendres, tarda: RICARDO - MAGUREGUI I contra GUILLERMIN - VICENTE I. Nit: GABRIEL II - GUILLERMO contra JUARISTI I - GUTIERREZ.

FRONTO NOVETATS

Avui, divendres, tarda, a les 4: GALLARTA II - QUINTANA III contra NARRU II - BEGOÑES III. Nit, a les 10'15: ARAQUISTAIN - CHIQUITO GALLARTA contra QUINTANA IV - QUINTANA II - UNAMUNO. — Detalls per cartells.

BRAUS - MONUMENTAL

Diumenge, 14. Tarda, a les 5
Gran correguda del BRAU DE BRONZE
PRESENT de la magnífica escultura de BENLLIURE, titulada: «La estocada de la tarde»
o
5.000 ptes., 5.000
8 formosos braus d'ANGOSO, 8
Pedrucho - Enric Torres - Perlacia - Madrileñito
Entrada general, 2 ptes.

MARICEL - PARK
GRAN PARC D'ATRACCIONS

Obert cada dia tarda i nit. Funcionen totes les atraccions. Entrada, 50 cèntims. Funicular i entrada, 1 pta. Darrer funicular, a les 2.

Festival a profit de Germanor Catalana

que tindrà lloc demà, dissabte al carrer Muntanya, organitzat pel
CERIUF
Prendran part: Cor «Flor Revinguda Martinense», «Esbart Dansaire Germanor» i «Cobla Catalunya», sota el següent programa:
SECCIO CORAL:
«El saltiró de la cardina» i «Els pescadors», de Clavé.
SARDANES:
«noies poblenovines» i «Renoera», ambdues de Saderra
COR:
«Llevantina», Bou; «L'emigrant», Vives
ESBART GERMANOR:
«Dansa de Vilanova», «Espunyolet-Espunyola»
SARDANES:
«Girona aimada» i «Lliana», ambdues de Bou
ESBART:
Ball de gitanes del Vallès

Revetlla de la Cinematografia

Font del Lleó. Demà, dissabte, a les 10'30 de la nit.

Elecció de «MISS CINEMA 1935» per un competent Jurat format per totes aquelles primeres estels i astres de la cinematografia nacional que es troben a Barcelona — Presentació de variades i selectes atraccions — Entrada gratuïta. Consumació obligatòria, 5 ptes.

Seguirem donant detalls de noves actuacions que s'organitzin.

LLEGIU CADA DIA
LA HUMANITAT

Rodamon's Band
JAZZ - BRASSERIE
F. F. COFINER
Via Laietana, 6 - Tel. 15588

ESPECTACLES PER A AVUI

TEATRES

Barcelona. — Tarda: «El refugio». Nit: «Un adulterio decente».
Còmic. — Tarda: «Al cantar el gallo». Nit: «La sota de oros».
Romea. — Tarda: «Como tu, ninguna». Nit: «Sol y sombra».
Poliorama. — Tarda: «El conflicto de Mercedes». Nit: Espectacles Henry Perkins.
Novetats. — Tarda: «Bohemios», «La reina mora» i «El barquillero». Nit: «El beso del remedio».

CINEMES

Amèrica. — «Fra Diàvolo», «Estrellados», «Locuras de amor» i cinc pel·lícules més.
Arenes. — «Gloria y hambre», «La última senda» i «Entérate mundo».
Actualitats. — Noticiari Fox i «Los últimos 20 años».
Astòria. — «La cucaracha» i «Volando hacia Río Janeiro».
Avinguda. — «Música en la sangre» i «Hombres de acero».
Barcelona. — «La vida privada de Enrique VIII», «La hija de nadie» i «La vuelta del perseguido».
Bohemia. — «Amantes fugitivos», «Alma de bailarina» i actuació personal de Lola Cabello.
Bosc. — «Escaladores de las cumbres» i «Tierra de pasión».
Bohèmia. — «Luces de la ciudad», «Torero a la fuerza» i deu dibuixos.
Broadway. — «No temas al amor», «Dímelo con música» i «El número 17».
Coliseum. — «Un aventurero audaz».
Cèntric Cinema. — «Honraràs a tu padre», «Madres del mundo» i «Una fiesta en Hollywood».
Capitol. — «El agresor invisible» i «El conde se divierte».
Diana. — «El asesino diabólico», «El hijo de Kong» i «Una viuda romàntica».
Entença. — «Las vírgenes de Wimpole Street», «Espigas de oro» i «Divorcio en la familia».
Excelsior. — «La isla del tesoro», «Neblina», «La llama eterna».
Espanyol. — «Elysia».
Esplai. — «Charlot vagabundo», «El fantasma del oro», «Héroes de tachuela» i altres.
Fantàsio. — «Sucedió una noche» i «Mascarada».
Fèmina. — «Extasis» i «París - Montecarlo».
Foc Nou. — «Noche tras noche», «La venus rubia» i «Imitación de la vida».
Goya. — «A la luz del candelabro», «La casa de Rotschild» i «La hija de nadie».
Intim. — «Romanza rusa», «Caballeros de capa y espada» i «Una fiesta en Hollywood».
Iris. — «Luces de la ciudad», «Torero a la fuerza» i «Queremos un hijo».
Kursaal. — «Si yo fuera el amo», «Yo y la emperatriz» i «Guerra de valses».
Laietana. — «Justicia», «Queremos cerveza» i «Dick Turpin».
Majèstic. — «La isla del tesoro», «Contigo a la estratosfera» i «El fantasma del oro».
Marina. — «Los miserables» (1ra. jornada), «Las mil y dos noches», «Màs difícil todavía».
Maryland. — «María Luisa de Austria» i «Vuelan mis canciones».
Metropol. — «Así ama la mujer», «Gedeón, Trampa y Cía.» i «El príncipe de media noche».
Mistral. — «Hombres de presa», «La hija de nadie» i «Caballeros de capa y espada».
Monumental. - «Pubertad», «Un amor en España» i «Sed de justicia».
Mundial. — «El crimen del Vanitiés», «El hombre león».
Núria. — «Siempreviva», «Bolero» i «Alma de bailarina».
París. — «El último vals de Chopin», «Un ladrón en la alcoba» i «El altar de la moda».
Pedró. — «Luces de la ciudad», «Torero a la fuerza» i 10 dibuixos.
Pathe Palace. — «Una mujer para dos», «Seamos optimistas» i «Un amor en España».
Principal. — «Escaladores de las cumbres» i «Tierra de pasión».
Principal Palace. — «La reina Cristina de Suecia» i Espectacles Elena Brito.
Publi Cinema. — Reportatges d'actualitat.
Rambles. — «Cautivo del deseo», «La bien amada».
Royal. — «La isla del misterio», «Seamos optimistas», «De guapo, guapo y medio».
Select Cinema. — «Amantes fugitivos» i «Noches de Broadway».
Smart. — «El valor del chino Chan», «Màquina infernal».
Splèndid. — «El Paraíso del amor», «Juventud triunfante» i «Mujeres, alerta!».
Talia. — «El noveno huésped», «El tango en Broadway» i «En mala compañía».
Triomf. — «Los miserables» (1ra. jornada), «Las mil y dos noches» i «Màs difícil todavía».
Verdi. — «La noche del pecado», «Entre la espada y la pared».
Volga. — «Desfile de Candilejas», «Los crímenes del Museo». Tarda: «Tarzàn y su compañera».
Xile. — «El pasado acusa», «Mamà» i «El rey del jazz».
Walkyria. — «Dama por un día», «La vida entera» i «El gavilàn».

SAIGON
DANCING D'ESTIU — Tel. 33841
PASSEIG DE L'EXPOSICIO
(Edifici Funicular)

Tarda, a les 6 i nit, d'11 a 4. Formidables Atraccions a la pista
HATA MARY --- VERA ORLOWA
GRAN EXIT — SENSACIONAL SUCCES
i la célebre orquestra
NAPOLEON'S BAND

Ahir començà la vista per l'atracament als dependents d'una casa del carrer de Bailèn

Ahir començà la vista de la causa amb motiu de l'atracament als empleats de la casa Néta d'Andreu Gallarda, del carrer de Bailèn, el dia 8 de març últim. Quan els dependents de la casa arribaven de Llotja amb la recaptació, se'ls aproparen uns individus, pistola en mà, i s'emportaren més de 10.000 pessetes

Els atracadors fugiren envers les Rondes, i al carrer de Trafalgar, en topar-se amb uns guàrdies els atracats, que perseguien els autors del robatori els assanyalaren i s'originà un tiroteig, del qual resultaren diversos ferits, entre ells un guàrdia de seguretat. Quan els atracadors fugien pel Passeig de la Indústria, un d'aquests, per tal d'evitar ésser perseguit, va llançar una bomba contra els guàrdies.

Hom procedí a detenir un dels processats, el qual davant de la guàrdia civil de l'Hospitalet es confessà autor i donà l'adreça dels altres autors, els quals foren detinguts reconeguts pel detingut a l'Hospitalet.

Els processats són: Crisant Valcàrcel Tarradell, Marcel·lí Gimeno Lavilla, Joan Valero Pérez, Josep Mariño Carballeda, Francesc Blasco Pérez i Francesc Ribas Lamadrid.

En l'acte de la vista, els processats, sense cap excepció, desmentiren el declarat davant el jutge i davant la policia, i digueren que foren maltractats i que els causaren diverses lesions i contusions, i per això signaren tot el que els feren signar.

Declararen diversos testimonis, entre ells, els perjudicats, i no reconegueren els processats.

Després va declarar un guàrdia d'assalt, el qual reconegué sense dubtar gens el processat Valcàrcel, i digué que era el que portava el paquet o la cartera amb els diners i que fou el que va disparar contra la força pública.

Els altres testimonis foren guàrdies civils i policia, els quals confirmaren les declaracions dels processats en l'atestat i desmentiren que haguessin estat objecte de maltractaments.

Quan un agent deia que no l'havia maltractat, el processat Valcàrcelcel s'alxecà del banquet i cridà: «Mentider!»

El president ordenà que aquest processat fos tret de la sala.

Va continuar la desfilada de testimonis, que no aportaren cap dada d'interès. A tres quarts de dues, el president va suspendre la sessió per a continuar-la a dos quarts de cinc de la tarda.

* * *

A les cinc de la tarda fou represa **la vista.** Declararen diversos testimonis, tots ells proposats per les defenses.

Entre els esmentats figuren el gerent de la casa Andreu, I alts empleats, els quals donaren immillorables informes del processat Rivas.

Els altres també informaren favorablement, quant a la resta dels processats.

El fiscal, una vegada enllestida la prova testifical i documental, sostingué l'acusació d'acord amb les seves conclusions provisionals. En el parlament que pronuncià remarcà les proves d'acusació contra els del barquet i sollicità del Tribunal que dictés una sentència d'acord amb les seves peticions.

Després parlà el lletrat senyor Medina, defensor de Valero, el qual manifestà que no hi havia altra prova contra el seu patrocinat que les declaracions fetes davant la policia, les quals no tenien cap valor i demanà l'absolució.

El senyor Fernàndez Ros, defensor de Rivas, demanà també l'absolució del seu patrocinat.

El judici fou suspés a les set de la tarda per tal de reprendre'l avui, a les deu.

La Justícia

*

AUDIENCIA

PRIMERA SECCIO

Furt. — Acusats d'aquest delicte comparegueren davant el tribunal Manuel Torralba, Joan López i Joan Pérez, per als quals el fiscal demanà la pena de sis mesos de presó.

SEGONA SECCIO

Suspensions. — Les vistes anunciades foren suspeses per motius diversos.

TERCERA SECCIO

Robatori. — Amadeu Tudulí i Josep Rubio Font es dedicaven al lucratiu ofici d'entrar a les torres de Santa Coloma quan no hi havien els propietaris i se n'enduïen tot el que d'algun valor trobaven.

El fiscal els demanà la pena d'un any, vuit mesos i 21 dies i una altra de dos mesos i un dia de presó i 500 pessetes de multa.

QUARTA SECCIO

Sense assenyalaments. — En aquesta secció no hi havia cap assenyalament per a ahir.

TRIBUNAL D'URGENCIA

Per repartiment de fulls clandestins. — La causa per repartiment de fulls clandestins contra Francesc Jarque, Andreu Castelló i Carles Nomeu, el tribunal condemnà els dos primers a la multa de 250 pessetes, i l'últim fou absolt, perquè el fiscal havia retirat l'acusació.

Atemptat als agents de l'autoritat. — Es veié davant del Tribunal d'Urgència la vista d'una causa contra Pere Gómez i Acebo, acusat d'un delicte d'atemptat als agents de l'autoritat i lesions als esmentats agents.

La pena fou de tres anys, quatre mesos i un dia de presó per l'atemptat i 21 dies d'arrest per les lesions.

Per tinença d'armes. — Al Tribunal d'Urgència, per tinença d'arma de foc, es veié la causa contra Maria Gómez, Albert Solé, Joan Torrents i Joan Pinyol, als quals se'ls condemnà segons la llei d'octubre del 1933. Les penes imposades foren de dos mesos i un dia per a la dona i de sis mesos i un dia per a cadacú dels altres.

*

El bon comerciant té el deure d'anunciar als diaris que pel seu tiratge li ofereixen garantia de difusió del seu article, sense preocupar-se de la seva ideologia.

· COMERÇ I FINANCES ·

LA BORSA

Impressió

Els deutes de l'Estat es mantingueren sostinguts. Guanyaren uns cèntims, però, amb molt poc negoci.

Les Obligacions municipals, fluixes i les de Tresoreria de la Generalitat, sostingudes. Diputacions i Provincials, sense negoci.

En el sector d'Obligacions ferroviàries dominà el paper i es mostrà la tendència en baixa i perderen terreny la majoria d'obligacions cotitzades. Les industrials, sostingudes i, en puja de nou enters, General de Recs, que feia uns set mesos que no s'havien cotitzat.

En els rotlles de fi de mes les accions ferroviàries desenvoluparen molt poc negoci, ressentides encara de la liquidació alcista en el darrer fi de mes que, pel que es veu, els títols encara no estan totalment ben collocats. No sabem que esperen els dirigents del mercat, després d'aquest gran èxit. Pel que es veu, al final de la jornada, no han valgut ni les suspensions de primes ni altres mesures preses per l'interventor de borsa en el mercat Lliure i així segurament que s'hauran donat compte dels perjudicis que han proporcionat al mercat, posant traves i imposant penyores i càstigs per tal d'arribar a aquest estat desastrós, particularment en el rotlle d'accions ferroviàries.

Les accions industrials es cotitzaren amb bastant sosteniment, particularment els Explosius i Rif.

Les accions Chade i Filipines seguiren perdent terreny. ¿No havíem quedat que eren valors de primera? Aconsellem alguna prudència amb aquests valors, almenys de moment.

Borsa del matí

Nord, 48'00; Alacant, 37'50, 37'60, 37'50; Aigües, 182, 181'85; Colonial, 40'25, 40'50, 40'25; Plates, 16'50, 16'00; Ford, 270, 273, 272; Sucres, 31'00; Asland, 72'25; Rif, 61'75, 62'00, 61'85; Explosius, 125, 125'25, 125; Filipines, 385, 384; Chade, 428, 426.

Borsí del migdia

Nord, 48'00; Alacant, 37'25; Rif, 61'75; Explosius, 125, 124'75, 125; Sucres, D., 31'00; Colonial, 40'25, 40'00; Montserrat, 73'00, 75'50; Ford, 272, 271, 271'50.

Borsa oficial

Chade, 426; Chade D., 84'00 paritat; Chade E., 82'60 paritat; Ford, 270, 272.

CANVIS DE MONEDES

Lliures	36'25	36'35
Francs	48'35	48 45
Dòlars	7'32	7'34
Lires	60'30	60'50
Marcs	2'945	2'965
Suissos	239'50	239'75
Belgues	123'25	123'75
Florins	4'98	4'99
Escuts	32'70	33'10
Cor. Praga	30'70	30'90
Cor. suegues	1'86	1'88
Cor. noruegues	1'81	1'83
Cor. daneses	1'61	1'63

TANCA

	Ant.	Avui
Deutes de l'Estat		
Interior 4 °/. A	77 15	77 25
» B	77 15	77 25
» C	77 15	77 25
» D	77 —	77 25
» E	77 25	
» F	77 —	
» G i H	73 —	78 —
Perp. Ext. 4 °/. A	93 75	93 75
» » B	92 75	93 —
» » C	92 50	92 75
» » D	92 25	92 25
» » E	91 85	92 25
» » F	91 75	92 25
» » G i H	92 —	92 50
Amortit. 4 °/. A	87 —	
» 1900 B	87 —	
» C	87 —	
Amortit. 5 °/. A	98 50	98 50
» 1900 B	98 50	
» C	98 25	
» D	98 65	98 75
» E	98 25	
» F	98 —	
Amortit. 5 °/. A	97 85	97 25
» 1917 B	97 25	97 25
» C	97 25	97 50
» D	98 75	
» E	95 —	
» F	94 75	
Amortit. 5 °/. A	102 65	
» 1926 B	102 50	
» C	102 25	
» D	103 —	
» E	102 15	
» F	101 70	
Amort. 4 1/2 °/. A	101 85	101 25
» 1928 B	100 75	101 25
» C	100 75	
Amortit. 5 °/. A	102 90	102 95
» 1927 sense B	102 75	102 75
» impostos C	102 75	102 75
» D	102 75	102 75
» E	102 75	102 75
» F	102 70	102 75
Amortit. 5 °/. A	96 75	97 —
» 1927 amb B	96 75	
» impostos C	96 75	97 —
» D	96 75	97 20
» E	96 50	
» F	96 50	
Amortit. 5 °/. A	81 75	81 75
» 1928 B	79 85	
» C	80 —	80 25
Amortit. 4 °/. A	97 25	
» 1928 B	97 65	98 25
» C	97 75	98 25
Amortit. 5 °/. A	102 75	102 75
» 1929 B	102 25	102 65
» C	102 25	102 65
» D	101 75	
» E	101 50	
» F	101 50	
Bons or Tresoreria A...	237 —	237 —
Bons or Tresoreria B...	237 —	237 —
Deute Ferroviari 5 °/. A	101 50	101 50
Deute Ferroviari 5 °/. B	101 50	101 50
Deute Ferroviari 5 °/. C	102 95	101 50
Deute Ferrv. 4 1/2 °/. A	97 50	
Deute Ferrv. 4 1/2 °/. B	97 —	
Deute Ferrv. 4 1/2 °/. C	98 —	
Generalitat		
Tres. Generalitat 6 °/.	101 —	101 50

	Ant.	Avui
Ajuntaments		
Badalona 6 °/.	90 25	
Barcelona, semestre	67 —	
» 1906 A	67 25	
» 1906 B	66 25	
» 1906 C	64 —	
» 1907 D	65 —	
» 1910 D	66 75	
» 1912 B ampl.	65 75	
» 1912 E	63 —	
» 1912 F	64 —	
» 1913 B ampl.	67 —	
» 1910 B	67 —	
» 1917 B	65 85	
» 1918 B	65 50	65 50
» 1919 B	65 50	
» 1920 B	65 75	66 —
» 1921 6 °/.	87 —	87 25
» 1921 6 °/. dc	87 50	
» 1925 6 °/.	85 75	
» 1926 6 °/.	85 75	85 —
» 1929 6 °/.	85 25	
» 1922 Expos.	83 75	
» 1925 Balmes	87 —	
» 1928 Balmes	87 —	
» 1928 P. Frc.	86 —	
» 1928 5 °/.	78 —	78 15
» 1934 6 °/.	95 85	95 75
» Eixample 1907	68 75	
» Eixample 1913	71 —	
» Eixample 1927	85 —	85 —
» Bons Reforma	66 25	66 50
Càdiz 5 1/2 °/. 1929	84 —	
Màlaga 6 °/. 1923	60 50	
Màlaga 6 °/. 1925	60 —	
Sevilla Exposició 6 °/.	94 —	
València 5 °/.	76 —	76 75
Antigues Diputacions		
Barcelona, 9 milions	81 75	
» 5 milions	78 75	
» sèrie B	74 50	
» sèrie C	75 —	
» 6 °/. 1926	90 —	
» 6 °/. 1930	97 25	
» Provincials	96 50	96 25
Mancomunitat 1914	69 —	
Mancomunitat 1920	69 —	
Caixa Crèdit Com.	74 —	
Juntes d'Obres Públiques		
Port Barcelona 1908	98 —	
» Barcelona, diverses	92 —	
» de Càdiz	93 75	
» de Gijón Musel	97 —	
» de Sevilla s. D.	98 50	
» » s. E.	96 —	94 25
» » s. F.	91 —	
» de Tarragona	90 —	
Valors que es cotitzen com efectes públics		
Banc Hip. d'Esp.a 4 °/.	91 25	
» » » 5 °/.	81 —	
» » » 5 °/.	100 50	100 —
» » » 6 °/.	110 15	110 —
» » » 5 1/2 °/.	103 50	
» Crèdit Local 6 °/.	98 50	98 50
» » » 5 1/2 °/.	93 —	
» » Interprv. 5 °/.	95 25	96 25
» » Interprv. 6 °/.	102 85	102 25
Crèdit Local 6 °/. 1932.	104 —	
Bons Expos. Internac.	100 75	100 75
Local 6 °/. amt. per lots	110 50	

	Ant.	Avui
Valors amb garantia de l'Estat		
Caixa d'Emis. 6 °/.	97 —	96 —
Hidrogràfica Ebre 6 °/.	94 50	
Deutes i Obligacions		
Cèdules Argentines	1 55	
Emprèst. Argentí 6 °/. A	100 50	
» » B	100 —	
» » C	100 —	
Empr. Austriac 6 °/. A	99 —	
Empr. Austriac 6 °/. B	99 75	
Empr. Austriac 6 °/. C	99 —	
Gov. Imp. Marroc 5 °/.	98 50	94 15
Emprst. Maizen 6 °/. A	107 25	
» » B	107 —	
» » C	104 —	
Cèd. 7 °/. Costa Rica	59 50	
Ferrocarrils		
Nord Espanya 1.a s. 3 °/.	59 25	
» » 2.a s. 3 °/.	55 25	55 —
» » 3.a s. 3 °/.	61 50	
» » 4.a s. 3 °/.	58 —	
» » 5.a s. 3 °/.	53 —	
Esp. Pamplona 3 °/.	56 50	
Prior. Barcelona 3 °/.	61 25	60 50
Segòvia a Medina	50 —	
Asturies 1.a hipoteca	55 50	
» 2.a hipoteca	55 50	54 —
» 3.a hipoteca	55 50	54 65
Lleida à Reus 3 °/.	50 —	
Villalba a Segòvia	57 50	58 —
Especials Almansa	61 —	60 —
Almansa a València ad.	54 —	58 25
Mines Sant Joan 3 °/.	55 —	
Alsasua i Sant Joan	71 50	
Osca a França	68 75	64 —
Nord especials 6 °/.	90 75	90 25
Id. Valencianes 5 1/2 °/.	88 —	
Alar a Santander	78 50	
Alacant 1.a hipoteca	52 25	52 —
» 2.a »	78 —	
» 3.a »	73 50	
» A 5 °/.	69 50	
» B 4 1/2 °/.	60 —	59 —
» C 4 °/.	53 50	53 —
» D 4 °/.	55 75	
» E 4 1/2 °/.	61 75	61 50
» F 5 °/.	71 25	70 50
» G. 6 °/.	84 —	
» H 5 1/2 °/.	77 50	
» I 6 °/.	83 50	83 50
» J 5 °/.	71 50	
» França 1864	36 50	
» França 1878	34 —	
» Directes	42 25	
» Reus a Roda	32 25	
» Còrdova 3 °/.	50 —	
» Badajoz 5 °/.	83 50	
Andalusos 1.a variable	7 25	6 75
» 1.a 3 °/.	10 75	
» 2.a variable	5 65	5 65
» 2.a 3 °/.	11 25	
» 1907, 3 °/.	10 50	
» «Bobadilla»	13 50	
» 1918 5 °/.	12 50	12 50
» 1920 6 °/.	15 —	15 —
F. C. de Catalunya 5 °/.	65 75	66 25
» » 6 °/.	84 —	
» Central d'Aragó °/.	78 50	
F. C. Oest Espanya 3 °/.	40 —	
F. C. Cremallera 6 °/.	8 50	
F. C. Secundaris	41 —	
Gran Metro 1922 6 °/.	86 50	
Gran Metro 1925 6 °/.	85 50	

	Ant.	Avui
Medina a Salamanca	48 —	
Metropolità Trans. 6 °/.	24 50	
Orense A B C D E F	38 —	
Orense G i H prior.	51 —	
F. C. Sarrià 6 °/.	99 25	95 —
Tànger a Fez 6 °/.	104 —	
Aigua i Canals Gas i Electricitat		
Aigües de Huelva 6 °/.	54 —	
Aigües València 6 °/.	100 25	
Barcelonesa Elect. 1907	99 —	
Barcelonesa Elect. 1908	98 —	
Barcelonesa Elect. 1912	96 75	
Barcelonesa Elect. 1913	97 25	98 —
Barcelonesa Elect. 1920	101 50	
Canal d'Urgell	56 —	
Catalana Gas D	92 50	
Catalana Gas E	90 50	90 —
Catalana Gas F	89 —	
Catalana Gas G 6 °/.	102 65	102 65
Catalana Gas Bons	102 50	
Hisp. Amer. d'Elec. 6 °/.	104 25	105 50
Hisp. Amer. d'Elec. bons	115 —	
Regants Ebre, Bons	65 —	
Coop. Fluid Elec. 6 °/.	62 50	
Coop. Manresana Ener.	87 50	
Energ. Elec. Catal. 5 °/.	94 —	
Energ. Elec. Catal. 6 °/.	100 50	100 2
Energ. Elec. Cat. 5 °/. or	100 —	
Energ. Elec. G. 6 °/. 1926	103 25	103 50
Energ. Elec. G. 6 °/. 1932	102 25	
Ener. Elec. C. Bons 1918	105 75	
Ener. Elec. C. Bons 1924	105 —	
Elèctrica Cinca 6 °/.	99 85	
Elèctrica Tenerife 6 °/.	93 25	
Elec. i Gas Lebon 6 °/.	101 —	
Aigües Barcelona 3 °/.	73 —	
Aigües Barcelona 4 °/.	83 —	
Aigües Barcelona 5 °/.	99 75	
Aigües Barcelona 6 °/. C	103 75	
Aigües Barcelona 6 °/. D	102 75	103 —
General Regadius 6 °/.	76 —	85 —
Llum i Força Llevant	97 —	
Manresana Elec. 6 °/.	98 —	
Prod. Forces Motr. 6 °/.	83 50	
Prd. For. M. Bons 7 °/.	93 50	
Pro. For. M. 6 °/. 1923	88 —	88 —
Can. i Regants Ebre	88 —	
Bons Regads. Llevant	104 25	
Regadius Llevant 5 °/.	82 75	82 25
Sevillana d'Elec. 7 sèr.	99 25	
Sevillana d'Elec. 8 sèr.	93 —	
Sevillana d'Elec. 9 sèr.	101 —	
Unió Elèct. Catalunya	101 50	101 50
Tramvies		
Gral. Tramvies 4 °/.	73 —	
Gral. Tramvies 5 °/.	75 50	
Eixample i Gràcia 4 °/.	69 —	
Tramv. St. Andreu	66 50	
Tramv. Barcelona 1925	87 25	
Tramv. Barcelona 1930	87 —	
Tramvies Sevilla 6 °/.	95 —	
Tramvies Granada 6 °/.	79 50	
Navilieres		
Transatlàntica 4 °/.	7 50	
Transatlànt. 6 °/. 1920	15 —	15 —
Transatlànt. 6 °/. 1922	15 —	
Trans. 6 1/2 °/. esp. 1926	92 75	
Trans. 6 1/2 °/. cns. 1925	92 50	
Transatlànt. 5 °/. 1926	97 25	98 50
Transatlànt. 5 °/. 1928	89 50	89 65
Bons Transmedit. 6 °/.	99 25	99 50
U. Naval Llevant 6 °/.	89 50	

	Ant.	Avui
Obligacions Industrials		
Aplicacions Elec. 6 °/.	96 75	
Asland 6 °/. preferents	90 —	
Asland 6 °/. 1916	97 50	
Asland 7 °/.	102 50	
Asland 6 °/. Villaluenga	97 —	
Asland 6 °/. Còrdova	95 50	95 50
Auxil. Cons. «Sansón»	85 50	
Comp. Auxil. de F. C.	94 50	
Carbons Belga 4 1/2 °/.	57 —	
Colònia Güell 6 °/.	97 50	
Const. Paviments 6 °/.	37 50	
Const. Ferrov. 5 1/2 °/.	85 50	
Cros, S. A. 6 °/.	102 25	
Electro Met. Ebre 6 °/.	102 —	
El Tibidabo 5 °/.	87 50	
Com. d'Obres Ced. 6 °/.	86 —	
Energ. Ind. Aragon 6 °/.	95 —	
Esp. Carburs Met. 6 °/.	101 50	
Construccions Elec. 6 °/.

la humanitat

EDITORIAL LLIBERTAT S. A.

Redacció i Administració
RONDA UNIVERSITAT, 25
Telèfon 22122

Imprenta
TALLERS NUM. 48
Telèfon 14446

PREUS DE SUBSCRIPCIO

Barcelona, un mes	3'50 ptes.
Fora, un trimestre	10'50 »
América Llatina i Portugal un trimestre	13'— »
Altres països, un trimestre	27'— »

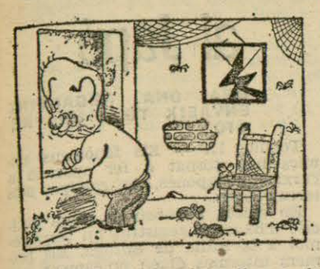

—¡Es una pena cómo tienen de descuidada su casa los del piso izquierda!

(De «La Libertad»)

«EL PROYECTO DE LEY ELECTORAL

—Parece ser que han llegado entre los cuatro a una inteligencia...
—¡Vamos, Calinez, no seas malo: A cuatro inteligencias, cuando menos...!»

(De «A B C»)

«GUERRA COMERCIAL»

EL ESPAÑOL. — Monsiú, seamos buenos amigos. Yo le compro autos y lechas y le vendo vinos y frutas...
EL FRANCES. — ¡Naranjas!»

(De «La Voz»)

«EL CONFLICTO ITALO-ABISINIO

—¡Qué! ¿Hacemos que estalle el planeta?»

(De «El Sol»)

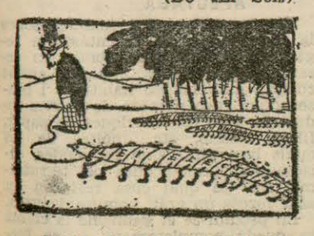

«BAJO EL SIGNO DE LAS DERECHAS

Que haya un ciempiés màs, ¿qué importa al Mundo?»

(De «Heraldo»)

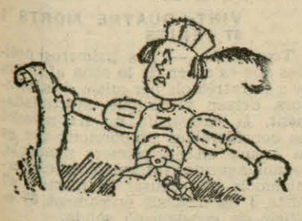

«LAS ECONOMIAS DEL GRAN CAPITAN

—En picos, palas y cañones mil millones...»

(De «El Liberal»)

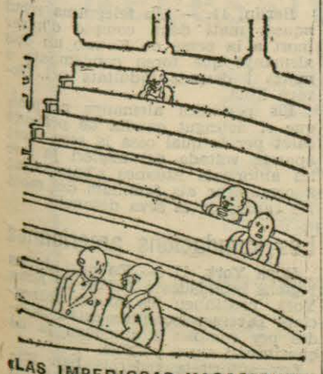

«LAS IMPERIOSAS VACACIONES

—¿Qué hace López allà arriba?
—Le ha recomendado el médico la Sierra.»

(De «El Debate»)

· LA PREMSA ·

Cap al segon 12 d'Abril

La Publicitat *situa el senyor Lerroux —abans, però, ja ho havia fet ell amb les seves paraules i la seva actuació de bracet amb la Ceda— d'una manera definitiva:*

«Jo desitjo, deia el senyor Lerroux, a València, que es formi un partit republica d'esquerra organitzat i fort; el dia que això esdevindrà ell acudirà al cap de l'Estat per assenyalar-li l'existencia de les dues organitzacions com a elements republicans i com a elements de govern. Amb aquestes paraules el vell cabdill radical reconeix que ha deixat d'esser el que era o si més no que representa alguna cosa ben distinta del que representava abans. ¿Quin sentit té avui la paraula radical si adjectiva un partit republica de centre dreta, enemic de qualsevol radicalisme? La inércia dels mots crea curiosos equivocs. Els mots resten i els fets els desborden, i el contingut que els justificava s'evapora o es desplaça. ¿Qui podia esperar, vint anys enrera, que un dia el senyor Lerroux, cap del Govern de la República, demanaria la formació d'un partit republica d'esquerra? ¿Com no hauria disputat aquesta significació si algú la hi hagués volgut usurpar en aquells temps del mocadoret al coll i el «jipi», que tan popular l'havien fet a Catalunya?

I, no obstant, avui desitja, demana, que s'organitzi una força política d'esquerra, instrument de govern. ¿Es que per ventura no existeix, i més moderada i tot que l'acabdillada per ell en l'època dels seus discursos detonants? ¿Qui té la culpa, si aquesta força que existeix en el sector contrari no es manifesta i actua? Però, ¿què hauria dit si vint anys enrera un cap de govern de la monarquia en un acte públic hagués demanat la presència d'una organització d'esquerra i com a governant hagués mantingut la censura i totes les limitacions que cohibeixen la coordinació dels elements actius d'aquestes forces? Aquest desig que diumenge manifestava el senyor Lerroux no podrà ésser satisfet mentre els actes del governant no s'adiguin amb les paraules del cap del govern. Que deixi parlar, que deixi escriure amb llibertat i veurà com de seguida surt aquesta organització que enyora, perquè ell sap més bé que ningú que hi ha una massa d'opinió fortíssima que no espera altra cosa per cohesionar-se i actuar.

Però justament allò que preocupa el govern radical-cedista és l'efectivitat d'aquests contingents esquerrans la realitat dels quals cada dia es fa més sensible. ¿Què vol dir si no l'acord del govern sobre la llei electoral? En la consciència del senyor Lerroux i dels seus coalitzats com més temps passa més consistència pren la possibilitat d'un segon 12 d'abril.»

Joc net

Lluís de Zulueta, des de El Sol, *demana un joc net. Ja és demanar en els temps que correm. Com que ho demana en un article força interessant, creiem necessari donar als nostres lectors alguns fragments de l'esmentat article:*

«Dicen que va de veras... Parece, en efecto, que se empeña el Gobierno en abrir de nuevo a España un periodo constituyente. El conato es temerario. Su imprudencia salta a la vista. Ni la Constitución de la República, confiada hoy a sus enemigos, ha tenido tiempo de vivir y fructificar, ni es ésta, en todo caso, la hora oportuna para lanzar desde arriba a la plaza pública temas de discordia civil.

No importa. El Gobierno actúa como si se obstinara en sacar adelante su propuesta de reforma constitucional. Solemnemente lo proclamó así el Sr. Gil Robles en Valencia. Y bien poco tardó el Sr. Lerroux en subir a la tribuna de la Cámara para leer con no menos solemnidad el proyecto de ley. El proyecto de ley que deshace esta misma Constitución que el partido radical votó hace tres años entre aclamaciones entusiásticas y vítores a la República.

Ya ha entrado la propuesta en sus trámites parlamentarios. No se trata de retocar, perfeccionar nuestra ley básica: se pretende hacer una Constitución nueva. Mejor dicho, de lo que se trata en puridad es de destruir la actual Constitución. Porque el proyecto no dice en qué habría de consistir positivamente la reforma, sino que señala sólo de modo negativo los artículos que van a venir abajo. El árbol que nació frondoso de la semilla del 14 de abril tiene ya el hacha clavada en el tronco.

«Que no se nos ataque por realizar nuestra iniciativa de reforma constitucional—dijo el Sr. Gil Robles en su discurso de Mestalla—. Que no se nos ataque, sino que se empiece a preparar a la opinión para la consulta electoral, porque nosotros ya estamos preparados.»

El aviso es claro. La notificación a las izquierdas queda hecha. La Ceda ya está preparada. Lo que hace falta ahora, según dice, es que sus adversarios preparen también a su opinión respectiva para que en un plano de igualdad pueda entablarse la contienda cívica en los colegios electorales. El ademán se dibuja incluso con cierta gallardía castrense: «¡Señores de la izquierda, tirad primero!»...

Lo malo es que horas antes, el propio Sr. Gil Robles había estado en Barcelona. ¿A dar facilidades para que las izquierdas catalanas preparasen a su respectiva opinión, a sus numerosos amigos y partidarios? No. ¿A garantir a todos los ciudadanos el derecho de propaganda, la libertad de la tribuna y de la Prensa, la facultad de reunirse y organizarse? No, no. El Sr. Gil Robles fué a Barcelona a declarar el estado de guerra. ¿Y cómo será posible, bajo la coacción legal de un estado de guerra, preparar allí normalmente a la opinión para la lucha de los partidos en torno caballero a una cuestión como la del Estatuto, amenazado por la proyectada reforma?»

Ja era d'esperar

De Josep Pla, a La Veu de Catalunya:

«Durant tota la tarda s'ha parlat d'una visita del senyor Barcia al senyor Gil Robles, per parlar-li de la proposició acusatòria contra el senyor Azaña. Sembla que en aquest punt hi ha hagut l'acord d'ajornar aquest debat, perquè no hi ha a la Cambra el quorum de vots favorables a l'acusació del senyor Azaña.

Aquesta proposició acusatòria ha acabat enmig del grotesc més ridícul.»

I és clar! No podia acabar d'altra manera.

El premi

L'evolució política del senyor Lerroux — ¡qui l'ha vist i qui el veu! — ha tingut un premi que ell no esperava: la desconfiança, la desconfiança d'uns i altres.

Llegiu aquest editorial de La Libertad:

«Para las derechas, el panorama político español se ha despejado después del discurso del Sr. Lerroux en Mestalla. Los partidos que forman la actual coalición gobernante cuentan con la asistencia de todo el país, afirman. ¡Qué fácil les es a las derechas el hacer un sumario caprichoso de los hechos que a ellas les convienen! El país es para ellas todo lo que representa privilegio de clases, poderes tenebrosos de la Iglesia, predominio militarista, despotismo y aherrojamiento de las ideas liberales. Los demás sectores sociales no cuentan. El propio señor Lerroux lo ha dicho en Mestalla en estos términos: «Hay que excluir la ideología de los partidos obreros, que contribuyen a desprestigiar la República.»

«El Debate», que, como suponíamos ayer, ha publicado íntegro el discurso de su aliado el Sr. Lerroux, condiciona, sin embargo, esta alianza de fuerzas derechistas. «No había más remedio que unirse para salvar lo que más peligraba.» (Lo que más peligraba, ¡lo que sigue peligrando, Sr. Herrera!, es el feudalismo y la tiranía de los reaccionarios.) Esto quiere decir que cuando desaparezca el peligro, el Sr. Lerroux será arrojado por la borda sin contemplaciones, porque sus actitudes llevaron siempre, en un lado y en otro, la desconfianza absoluta, y porque sus métodos políticos y sus ideas sin fondo, sin esencia moderna, sin orientación definida, jamàs podràn inscribirse en un verdadero cartel nacional.

Claramente lo expresa así el «A B C» en su comentario de ayer al discurso de Mestalla, preguntando si las derechas conseguirán la anulación del izquierdismo revolucionario. «Con el Sr. Lerroux no hay que contar para eso», dice el periódico alfonsino. Desconfianza también en todos los sectores. He aquí el resultado definitivo del discurso de Mestalla.

La verdad es todo lo contrario de lo que afirma «El Debate». Este Gobierno no disfruta del apoyo de la opinión. Representa unos intereses partidistas, y nada màs. El ambiente español se intensifica cada día más en la izquierda renovadora. Su eclosión será la de ofrecer a España una República de nombre esclarecido y único.

Es inútil tratar de excluir a la realidad. Sin sentido patriótico no se puede construir. Y las derechas, con el Sr. Lerroux como valedor sin valuación, sólo posee el sentido egoísta hecho a costa del empobrecimiento del país, de la irresponsabilidad administrativa, de la impunidad de los métodos de represión, de las operaciones financieras inconfesables.

Y la desconfianza del país en la política del Sr. Lerroux aumenta, a pesar de esas frases de relumbrón que el líder de la coalición pronuncia con lamentable frecuencia: «juramentos sagrados», «bloques nacionales», «batalla a la revolución»... Viejos vocablos y falsos sentimientos. Desconfianza total.»

Un nou atac a la Constitució

Aixi titula el seu editorial Heraldo de Madrid. *Ja no ve d'un atac, però.*

«El anteproyecto de ley Electoral lleva en sí todas las promesas de promover una tormenta de protestas en la Càmara. Es un instrumento que se ha buscado para que la voluntad nacional dé el resultando que apetecen aquellos que lo han forjado. Lo hemos dicho. Allà donde las derechas saben que su influencia es mayor se da privilegio a las mayorías. Allà donde se sabe que las izquierdas tienen preponderancia se da, en cambio, representación proporcional a las minorías. Esto, naturalmente, va no ya contra el espíritu de la Constitución, sino contra su letra, que considera en funciones electorales por igual a todos los españoles.

El anteproyecto los divide en dos clases. Y puesto a hacer distinciones — que no tolera la Constitución, como decimos — da ventajas a los españoles menos cultos, los de las zonas rurales, sobre los màs preparados políticamente: los de las ciudades. ¿Por qué? Pues porque el campo es generalmente reaccionario y las capitales en general son abiertas al espíritu liberal y democràtico. Hay quienes admiten la teoría antidemocràtica de que los mejor preparados deben tener políticamente una situación de ventaja sobre el resto de los ciudadanos. Son los antidemócratas. Pero lo que hasta ahora no se ha oído es defender esa peregrina doctrina que se pretende poner en pràctica, y es que los votos de los analfabetos, en igualdad de número, den en el Parlamento una supremacía ante los votos de los individuos màs cultos.

¿Saldrà adelante el proyecto? No lo creemos. Menos aún cuando se ha acudido, una vez màs, como en otros proyectos de leyes, a refrendar en uno todos los posibles artículos para evitar una segura obstrucción. La mayoría no puede aplastar con la fuerza del número, porque entonces el Parlamento habría perdido toda la razón de su ser. ¿Se pretende eso? Entonces, no se haràn esperar sus efectos. Sería un ensayo de dictadura parlamentaria para asegurarse la dictadura gubernativa durante unos años. Y eso no lo consentiràn las minorías no gobernantes.»

Per la concòrdia

El discurs de Lerroux — ¡encara! — només ha servit per una cosa: per a acabar de sembrar la discòrdia entre els monàrquics, més o menys disfressats de republicans.

Heus ací un fragment de l'editorial de El Liberal:

«Para el órgano monárquico todo el discurso de don Alejandro Lerroux en Mestalla se reduce a esto:

«¿Quiénes han hecho la Constitución? ¿Ellos o nosotros? Visteis una crisis porque los radicales mantuvieron con ardor lo que es esencia de nuestro programa. Después veréis que los mismos que hicieron la crisis, contagiados ahora de nuestra generosidad, tienen lágrimas en los ojos, y les tiemblan las manos, y nos piden el indulto de otros reos de muerte. ¿Quién ha evolucionado? Ellos. Y así en otras cosas.»

Estas son las palabras que subrayan los monárquicos para azotar con ellas el rostro de Gil Robles.

A la palabra «evolución» le dan el sentido de «capitulación», de «defección», de «deslealtad». El Sr. Lerroux no ha capitulado, no ha tomado el partido de sus adversarios, no ha producido defección entre los republicanos. Quien hizo todo eso fué el Sr. Gil Robles...

No es que el órgano monárquico sea más lerrouxista que gilroblista, no; es que aplaudiendo a Lerroux le indispone con los suyos; es que abrazándole, le mata. Y es que censurando a Gil Robles le indispone también con la extrema derecha, «cavernícola» y sectaria. Y procura con todo ello que se rompa la conjunción gobernante, porque están desahuciados del Bloque los monárquicos que lo integraron en el otoño de 1933, y quisieran volver a formar parte de él en el otoño de 1935...»

*

Sota l'estat de guerra

*

PROCESSAT EN REBELLIA DETINGUT

La policia de L'Hospitalet ha detingut Rafael Domingo Récio, que estava processat i en rebellia en la causa núm. 101, pels fets ocorreguts en aquella ciutat el passat mes d'octubre.

El processat ha estat posat a disposició del jutge que instrueix aquesta causa que és el comandant Urrútia el qual ha ordenat el seu ingrés a la presó Model.

UNA REUNIO CLANDESTINA A VIC

A Vic la policia sorprengué una reunió que estaven celebrant uns individus i per a la qual no havien sollicitat l'oportú permís. Amb aquest motiu ha sortit cap a Vic el jutge tinent coronel Martínez Peñalver, per tal d'instruïr les diligències pertinents en el sumari obert amb aquesta causa.

D'UNA AGRESSIO A LA GUARDIA CIVIL

Com saben els nostres lectors, dies enrera a la carretera de Sant Andreu una parella de la Guàrdia civil requerí un automòbil perquè es deturés i els ocupants d'aquest, en lloc d'atendre el requeriment varen fer foc contra l'esmentada parella.

Ahir, la Guàrdia civil va detenir el xòfer del taxi des del qual es va fer foc, el qual ha estat posat a disposició del jutge Aguado que instrueix les primeres diligències; hom espera que seran descoberts els ocupants del taxi en qüestió.

SENSE NOTES

Ahir, a la Caserna de la Divisió no fou facilitada als informadors, cap nota sobre l'ordre públic, la qual cosa fa suposar que la pau és, sota l'estat de guerra, absoluta a la nostra ciutat «y su provincia».

*

Exposició J. Pallarols
Cent dormitoris i menjadors
Cinquanta salons.
Cinquanta despatxos
preus sense competència
Vegeu els aparadors.

*

NOTES POLITIQUES

El miting de Manuel Azaña a Bilbao. — Davant el gran interès dels republicans de Catalunya per anar a Bilbao a sentir la paraula de Manuel Azaña i de les grans facilitats que hem pogut aconseguir de l'agència d'autocars ampliant el nombre de places, s'allarga el termini d'inscripció fins aquest vespre, a les nou.

També s'organitza una altra caravana d'autoòmnibus que sortirà demà, dissabte, a les tres de la tarda, i estarà de retorn a Barcelona el dilluns, a les vuit del matí, per a donar facilitats als que hagin d'anar a treballar.

Bloc Federal d'Esquerres. — El secretari general d'aquesta entitat política ha canviat de domicili, que ha quedat instal·lat a l'espaiós pis principal (ambdues portes) del núm. 9 de la Rambla del Centre.

Molt oportunament s'avisarà el cicle de conferències que es té projectat.

MAS & ROCA
CAMISERS
CAMISES PLATJA I CAMP
amb fil i seda
La casa millor assortida
PORTAFERRISSA, 24 i 26
FONTANELLA, 16

· EL TREBALL ·

L'economia de la República

Interessants declaracions de Trifon Gómez amb relació al projecte d'autoritzar les Companyies ferroviàries d'emetre Bons de Tresoreria per valor de 50.000.000 de pessetes

Llegiu cada dia LA HUMANITAT

Trifon Gómez, secretari general del Sindicat Nacional Ferroviari i membre que fou de la Comissió que redactà la Constitució de la República Espanyola, ha fet unes interessants declaracions sobre una concessió que hauria d'aixecar la protesta de tots els pobles peninsulars.

Trifon Gómez expressa la seva opinió amb aquestes paraules:

—Tot aquest projecte, des del començament fins a la data, és una calamitat. En unes Corts en les quals fos permesa una relativa llibertat de moviments als diputats, de tota seguretat que el projecte no hauria passat, puix que es tracta d'un menjadiners del Tresor espanyol.

—¿Trobeu justificada la presentació d'aquest projecte?

—Mireu; és necessari considerar com uns infeliços a tots els ciutadans espanyols i d'una docilitat extrema per part dels diputats que integren les actuals Corts, per a poder justificar la presentació del projecte de llei del qual parlem, en «la necessitat d'alleugerir el pressupost del Ministeri d'Obres Públiques, lliurant-lo de les aportacions que l'Estat ha de subministrar a les Companyies ferroviàries per tal de parar la situació deficitària en què caigueren».

Trifon Gómez, afegeix:

—Aquestes manifestacions del ministre no justifiquen ni tan solament expliquen la presentació del projecte, l'aprovació del qual significa un nou auxili de 50.000.000 de pessetes a les Companyies ferroviàries a càrrec del pressupost de l'Estat, sense cap més diferència que les partides corresponents per a reintegrar els bons, pagar els bons i pagar els seus interesos, els quals no es registren al pressupost parcial corresponent al Ministeri d'Obres Públiques. Això que explica el senyor Marraco, en el primer apartat del seu projecte, no és la necessitat de presentar-lo a les Corts, sinó amb càrrec de quin pressupost parcial de l'Estat es pagaran els 50 milions de pessetes, més els interessos que els corresponguin; explicació que no pot convèncer al contribuent, puix que no varia la seva condició d'explotat per part de les Companyies ferroviàries. Segons l'actual ministre d'Obres Públiques, la bella operació financera que proposa és, en la seva aproximada totalitat, el que l'Estat deu a les Companyies per crèdits creuats entre l'Estat i les empreses explotadores dels ferrocarrils.

—¿No van autoritzar-se les Companyies, des de fa temps, a fer aquests crèdits?

—Sí; l'any passat informaren els representants de les Companyies ferroviàries davant la Comissió parlamentària permanent d'Obres Públiques, amb motiu del projecte de llei presentat a les Corts per tal d'autoritzar en un 15 per 100 l'elevació de les tarifes ferroviàries. Aleshores varen fer unes tímides allusions a aquests crèdits, que tan generosament es reconeixen ara per part del ministre senyor Marraco. No van insistir, però, en tan absurdes pretensions. Sabien, els representants de les empreses, que trepitjaven damunt terreny feble; que parlar ells de crèdits creuats amb l'Estat representava posar damunt la taula no menys que la qüestió relativa a l'abonament, per part de les Companyies, dels importants interessos que deuen a l'Estat, d'acord amb el que disposa l'Estatut ferroviari, que representen una milionada.

—Així, ¿vós creieu que l'Estat no ha d'avalar aquesta operació?

—De cap manera! Per altra banda, mai no seria un acte de bona administració, ni menys un acte seriós per part de l'Estat, en qualitat de deutor, avalar aquesta o una altra operació financera de les Companyies ferroviàries en compensació dels deutes que amb elles hagues contret. El que calia fer, era liquidar els comptes papant o cobrant, segons resultés deutor o creditor l'Estat.

—Al vostre pensar, ¿on és la màxima gravetat del projecte?

—Veureu. Està descartat que la reintegració de bons per valor de 50 milions de pessetes i el pagament dels interessos corresponents aniran a càrrec de l'Erari espanyol, no obstant les aparences de guanys que es determinen en l'article segon de l'esmentat projecte. Ara bé, la gravetat del projecte adquireix majors relleus encara per la disposició de l'article cinquè, d'acord amb el qual resten derogades les disposicions del decret del 26 de desembre del 1918 i la llei del 27 de maig del 1934, i que limiten les facultats de les Companyies de modificar les tarifes especials d'aplicació. Segurament que és a això que el ministre anomena «iniciar un assaig d'una major llibertat comercial per a les Companyies».

Després, el propi Trifon Gómez es fa aquesta pregunta:

—¿Llibertat comercial major per a les Companyies, en el precis moment que se'ls concedeix un auxili de 50 milions de pessetes i el que representa els interessos d'aquest capital per a atendre el desenvolupament del negoci que exploten? S'ha oblidat massa de pressa que l'any passat aquest afer fou molt discutit en el si de la Comissió parlamentària d'Obres Públiques primer i al saló de sessions després, i que el propi ministre d'Obres Públiques d'aleshores, senyor Guerra del Río, s'oposà a semblant pretensió solament iniciada per uns molt pocs diputats.

—¿I creieu que augmentaran una altra vegada les tarifes ferroviàries?

—Precisament es tracta d'això. Poder elevar el preu de les tarifes especials. De prosperar l'intent del senyor Marraco, resultarà difícil calcular quin serà l'augment que experimentaran les tarifes.

Després diu el diputat socialista:

—Cada vegada que es presenta un projecte de llei a les Corts o es dicta per part del Govern un decret, concedint auxilis econòmics de qualsevol manera a les Companyies ferroviàries, porten un article final per mitjà del qual s'ofereix al país presentar a les Corts un projecte d'ordenació ferroviària. Sembla com si els ministres, autors de tantes i tantes barrabassades, reconeixent el mal que fan als interessos del país, intentessin la seva absolució oferint això que sense regateig ni mesquineses haurien de concedir. El senyor Marraco, com altres ministres, ofereix el nomenament d'una Comissió assessora que, a data fixa, estudiï i redacti el projecte. Però fins amb això el senyor Marraco resulta un home excepcional, puix que en l'esmentada Comissió exclou la representació de la classe obrera.

Després, diu Trifon Gómez:

—A títol d'informació, em permeto assenyalar la singular conducta d'un home que pertany a l'històric partit del senyor Lerroux, sense ànim de molestar-lo. Algunes vegades, elements d'aquest partit acabdillat pel senyor Lerroux, amb una evident lleugeresa i irritant injustícia, han acusat els socialistes d'haver col·laborat amb la monarquia i fins amb la dictadura. Possiblement volen referir-se al Sindicat Nacional Ferroviari, el qual, des del 1921, amb monarquia constitucional primer i amb dictadura després, fins al moment present, ha estat cridat per tal d'exposar els seus punts de mira sobre el problema general que té plantejats els ferrocarrils espanyols, en el si de quantes Comissions s'han constituït per tal d'examinar i procurar donar solucions a l'esmentat problema. Si és a això que determinats elements del partit radical anomenen col·laboració amb la dictadura, no deixarà d'ésser trist per als bons republicans, sense distinció de partits, que sigui aquesta República «de trabajadores de toda clase» la que voluntàriament es desprengui de la col·laboració obrera que mai no havia refusat la monarquia.

El diputat socialista i secretari del Sindicat Nacional Ferroviari acabà les seves interessants declaracions amb aquesta pregunta:

—¿Serà que les «republicanísimes» Companyies ferroviàries ho imposen?

A propòsit d'una nota del Ministeri del Treball

Segons dades oficials, l'atur forçós ha disminuït en 100.000 homes --- Les dades efectives afirmen, al contrari, que l'atur forçós augmenta cada dia que passa --- 46.676 parats a Madrid i 50.000 a Barcelona

Els obrers en atur forçós no podran queixar-se. La CEDA, té un Ministre de Treball d'una capacitat extraordinària quant a resoldre el problema de l'atur forçós. Des de les Oficines centrals de Col·locació Obrera, on hi han col·locat un correligionari del senyor Gil Robles, han iniciat una seriosa ofensiva contra l'atur forçós, fins a l'extrem que bon punt ha pres possessió del càrrec de cap de l'esmentada oficina el diligent correligionari del senyor Gil Robles, els obrers parats han disminuït de 100.000.

Parlen les notes. El senyor ministre del Treball, optimista com sempre i en totes les coses, no té motius per a no ésser-ho amb relació a l'atur forçós.

La nota eixida del Ministeri del Treball que ha publicat tota la premsa de la Península, acusa una disminució d'obrers parats en 100.000.

Això la nota. La realitat, que pel que es veu no arriba al Ministeri del Treball, és tota una altra cosa, car nosaltres podem afirmar que, segons dades que hauria de tenir abans que nosaltres el senyor ministre del Treball, indiquen un augment de 150.000 treballadors en atur involuntari.

La diferència és de 250.000!

A Barcelona, l'atur forçós augmenta cada dia, malgrat semblar que el Ram de Construcció reemprèn certa activitat. Hom sap que les indústries més afectades per l'atur, a la nostra ciutat, són la Metal·lúrgia i la Construcció. Un manifest del Sindicat del Ram de Construcció, afirma que els obrers parats del ram són el 85 per 100. Tingui's present que el cens dels obrers ocupats normalment en aquesta indústria és de 60.000.

Dir, doncs, que a Barcelona hi ha prop de 50.000 obrers en atur forçós, és manifestar una tràgica realitat.

Per altra banda, «El Liberal», de Madrid, escriu:

«¿Puede sostenerse desde un organismo oficial, volviendo la espalda a la exactitud, que el número de parados ha disminuído en esta época del año, no en unos centenares de hombres, sino en cerca de 100.000?

Como somos hombres cuidadosos de nuestro archivo y que procuramos atender a las necesidades de la realidad, tenemos conservada la estadística oficial de abril, que habla de màs de 700.000 parados, y la ahora facilitada por el ministerio rebaja esta cifra a 671.230. En cambio, en nuestros informes particulares pasan de 850.000 los obreros que sufren los rigores del paro involuntario. Y ahí va un ejemplo: en abril había en Madrid, incluyendo la capital y la provincia, 38.000 parados, y el propio informe oficial que se nos ha remitido habla de 46.676, solamente en la capital, lo que representa con ligero cálculo que ha aumentado la cifra de parados en el casco de la población en unos 10.000 hombres. Como Barcelona puede dar la misma cifra, basta tomar como tipo esta proporción para deducir que en España toda ha aumentado el paro en 150.000 hombres en un mes.

No es exagerada esta cifra si se tiene en cuenta que a partir de marzo aumenta la huelga involuntaria en todas las industrias, disminuyendo solamente en las faenas agrícolas, y esto no obstante, se habla por conducto oficial de una disminución que justifica nuestras ironías anteriores.

Cabe explicar lo ocurrido con la estadística facilitada, diciendo que solamente se han tenido en cuenta los datos facilitados por las oficinas locales de colocación; pero eso ni puede ni debe hacerse, ni se ha hecho nunca en el ministerio hasta ahora. Si esta explicación, la disminución reflejada se ha hecho por ignorancia en el procedimiento, que demuestra ineptitud, o por encauzar la actuación hacia el cubileteo de las cifras, cosa censurable en alto grado, ya que envuelve una maniobra política para dar la sensación de realidad a lo que es pura fantasía, forjada en la mente del ministro y de su subordinado.

Como lo de Madrid era tan fuerte, explican en la nota facilitada que los datos particulares les dan 46.676 parados y los oficiales 10.630, y sin duda en el resto de España no han hecho lo mismo, creyendo que el público se habría de tragar la disminución apuntada.

Ademàs, el ministerio, que hasta ahora ha procedido objetivamente, publicaba al final de cada estadística mensual un estudio comparativo del paro entre uno y otro mes, y ahora, sin duda por la «subjetividad» imperante, aquel estudio se ha suprimido.

¿Por qué? ¡Ah! Eso no se ha explicado aún; pero hace suponer que no se ha hecho para mejor informar al público, sino para poder decir que el paro ha disminuído en una época en que fatalmente ha aumentado.

Esta es la política que mandan hacer en Acción Popular. Informar a medias a los españoles de la tràgica realidad que afecta a cerca de un millón de hombres que sufren los rigores del paro, y que al país no sabemos con qué fines, se le quiere ocultar.

Dejémonos de cubileteos y hàblese desde la cumbre del Poder con formalidad.»

Tota la premsa no oficiosa de Madrid, ha replicat degudament la nota del murcià senyor Salmón. «Heraldo de Madrid», sota l'epígraf de: «La verdad sobre el paro obrero.— No es cierto que hayan disminuído los desocupados forzosos», escriu la nota següent:

«Según las estadísticas oficiales del mes de abril, había en Madrid y su provincia 38.000 parados. En la última nota facilitada por los centros oficiales, esta cifra ha ascendido a la de 46.676, sólo en la capital. A juzgar por esto y por el incremento de los parados en Barcelona, se puede calcular que en toda España ha aumentado el coeficiente de los desocupados forzosos a razón de 150.000 hombres por mes.

¿En qué se basan, pues, los cálculos del Sr. Salmón para asegurar que han disminuído los parados en número de 100.000?

¿Es qué se pueden barajar cifras alegremente en una cuestión tan seria como ésta, al igual que si se tratara de una concentración en Mestalla?»

Ens sembla que, de moment, no hi hem de dir res més a les notes eufòriques dels ministres de la CEDA.

BIBLIOTECA PER ALS OBRERS EN ATUR FORÇOS

J. CARNER RIBALTA ens ha tramès tres obres de les quals és autor:

«Càntic d'amor» (poemes).

«L'home i la bèstia» (melodrama).

«Sota el cel dels tròpics» (novella).

J. BALIARDA XAPE, per quarta vegada, ens ha tramès cinquanta obres de teatre i novelles curtes, a més de les quatre volums que detallem:

«La religión al alcance de todos».

«La Debacle», de Zola (primer i segon volums).

«El hombre que rie», de Victor Hugo.

* * *

Aportacions a la nostra Redacció, Ronda Universitat, 25.

NOTICIARI

SINDICAT D'INDUSTRIES GRAFIQUES I SIMILARS

Es prega a tots els companys i companyes que treballin en la fabricació d'envelops, socis o no socis, que passin per la Secretaria d'aquest Sindicat (Portaferrissa, 19, entresol), qualsevol dia feiner, de set a vuit del vespre, per tal d'assabentar-los d'un assumpte d'importància.

SINDICAT DE CECS DE CATALUNYA

El Consell directiu del Sindicat de Cecs de Catalunya convoca els seus associats a l'Assemblea general extraordinària que tindrà lloc diumenge vinent, dia 14, a les nou del matí, de primera convocatòria, i a dos quarts de deu, de segona.

*

Preguem als nostres lectors, que, en fer llurs compres, donin preferència als establiments anunciats en aquestes planes

En cap llar catalana no ha de mancar LA HUMANITAT

· LES LLETRES ·

Una tasca nobilíssima

La col·lecció "Els nostres poetes" posa a l'abast del poble els millors rimadors antics i moderns

Regularment arriben a la nostra redacció uns volumets, de presentació alhora sòbria i exquisida. El seu format reduït i el seu preu, que no ho és menys, els fan assequibles a totes les fortunes. Això, per a nosaltres, és una nota extremadament simpàtica. Sempre hem cregut que les mels de l'idioma, geni de la raça, és suïcida reservar-les per a una selecció benestant. No tan sols de pa viu l'home. I el dependent, el menestral, l'assalariat de qualsevol mena, que no disposa de guanys quantiosos, és merexedor de no quedar-se al marge a nodrir-se d'engrunes. No n'hi ha prou amb sentar plaça de saberuts i clamar davant les multituds que Catalunya té una gloriosa tradició literària i poètica, i citar, donant-nos importància, noms i més noms. Cal quelcom més. Cal que aquestes multituds tinguin una noció directa d'obres i d'autors, i que algú, assabentat, orienti el lector profà, per tal de posar-lo en condicions d'assaborir tot el nostre patrimoni cultural.

Això és, amics, allò que amb abnegada decisió i mestrívol encert ve realitzant —dins l'estadi de la Poesia, un dels gèneres als quals es mostra més refractària la massa— el grup inspirador de la col·lecció "Els Nostres Poetes", que és la que al·ludim en començar. Obra personal de dos joves intelligentíssims —Oleguer Mullor i Martí de Riquer— la seva aparició periòdica dintre el nostre mercat de publicacions, assenyala una fita gairebé inèdita al nostre país; i és la d'apropar a l'home del carrer les més primfilades creacions de l'intellecte.

L'esforç magnífic, moral i material dels amics Mullor i Riquer, compta amb un basament de la màxima importància. Aquest és l'aportació que, d'acord amb el criteri patriòtic que inspira "Els Nostres Poetes" hi fan personalitats tan destacades com les següents:

Lluís Nicolau d'Olwer, Carles Soldevila, Josep M. de Sagarra, Carles Riba, Josep Carner, J. M. López-Picó, Jordi Rubió, Agustí Esclasans, Carles Cardó, Manuel de Montoliu, J. V. Foix, Ramon d'Alòs-Moner, J. M. Capdevila, Josep Lleonart, Marçal Olivar, J. M. Junoy, Joan Teixidor, Xavier de Salas, J. Farran i Mayoral, Jaume Bofill i Ferro, Tomàs Garcés, Maurici Serrahima, Marià Manén, Clementina Arderiu, Manuel Cruells, Carles Salvador, Llorenç Riber, Melcior Font, Pere Coromines, Ramon Vinyes, Ventura Gassol, J. Carner-Ribalta, E. Busquets i Moles, Octavi Saltor i altres.

Tots rivalitzen en zel i competència quant a prologar els reculls antològics i fornir al lector semblances fidedignes dels autors respectius.

L'atzar ens ha permès l'avinentesa de dialogar uns moments amb Oleguer Mullor, un dels animadors d'aquesta estrenua realització divulgadora. Atrafegat, com sempre, no hem pogut dialogar-hi gaire estona, però l'hem aprofitada per a parlar-li de la seva tasca meritòria. Heu-vos ací el que ens ha dit:

—...?

—Hom s'ha emprès la publicació d'una sèrie de volums sota el nom "Els Nostres Poetes", en edició popular. La finalitat perseguida, no és sinó la de fer assequibles unes seleccions d'obres dels poetes antics —des dels trobadors fins als darrers poetes del segle XVI— i moderns— des dels iniciadors de la Renaixença fins als de més nou estil— a tots aquells que, malgrat llur amor a la lectura escollida, per la manca de mitjans econòmics que els permetin despeses importants —vegeu, sinó, la "Fundació B. M." o "Els Nostres Clàssics"— unes vegades; per la manca d'edicions completes de les obres a què ens referim, en altres; o per no disposar d'hores lliures per assistir a les Biblioteques Públiques on hom les pot consultar, e'ls fa impossible aquesta coneixença.

—...?

—Com a resultant produït en gràcia a la nostra empresa, feta només en un sentit patriòtic i cultural i en conseqüència, altament humà, fixeu-vos en la paradoxa, hom s'ha trobat amb les següents vicissituds, subsanables només pel mitjà que també us exposaré: En emprendre la publicació hom estudià les possibilitats econòmiques d'acord amb un pressupost que permetia un preu mínim de venda. Passat algun temps, però, la impremta encarregada dels treballs del ram modificà el pressupost inicial en termes que obligà a desprendre'ns dels seus serveis i encomanar tals treballs a un nou impressor. Això, però, representà, no obstant, un augment en el pressupost que cal resoldre a base d'un augment en el preu de cada volum o cercant la subvenció de patricis o bé intensificant una propaganda eficient, des d'aquella premsa que vegi amb bons ulls aquesta lloable tasca cultural.

—...?

—Nosaltres no podem admetre la primera de les solucions perquè desvirtuaria el desig que la nostra obra arribés a les mans d'aquells que més ho desitgen i ho necessiten —com així mateix, tampoc, la segona— i decidírem la tercera solució.

Dient-nos això encaixem i aviat perdem de vista el nostre interlocutor, barrejat en l'ona humana que emplena els carrers cèntrics a l'hora de migdia. Molts dels que han pogut conquerir un seient al tramvia o a l'autoòmnibus, llegeixen. Fins a les mans dels que van a peu es veuen llibres i diaris. Tots, tots ells, són possibles compradors de col·leccions com la de "Els Nostres Poetes", pensada per al poble.

Cal, doncs, que el poble en tingui esment i correspongui a la lloable iniciativa dels amics Mullor i Riquer, adquirint els volums que publiquen i aquells que ja han publicat. Aquests són:

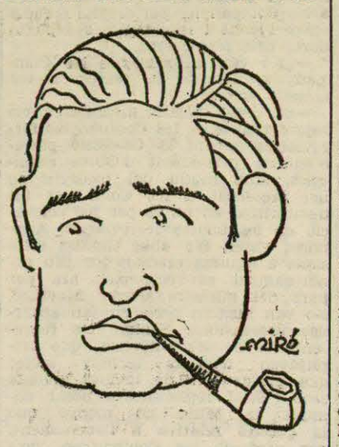

OLEGUER MULLOR

Clàssics: "Jordi de Sant Jordi", amb pròleg de Martí de Riquer; "Pere Serafí", amb pròleg de Joan Teixidor; "Pere Torroella", amb pròleg de Martí de Riquer.

Contemporanis: "B. C. Aribau - J. Rubió i Ors", pròleg de Manuel de Montoliu; "Joaquim Folguera", pròleg de J. M. López-Picó; "J. M. Bartrina" (sortirà dintre 3 ó 4 dies), pròleg de J. M. Miquel i Vergés.

Com a volums d'imminent publicació, cal assenyalar: "Angel Guimerà", amb pròleg d'Agustí Esclasans, i "Guerau de Liost", amb pròleg de J. Bofill i Ferro.

La feina feta i embastada són una executòria prou brillant perquè no regategem la nostra adhesió i entusiasme a l'obra de "Els Nostres Poetes". I conseqüents amb això, avui ens plau contribuir, en la mesura de les nostres forces, a la intensificació d'aquesta propaganda desinteressada que els nostres amics consideren —i tenen raó— indispensable.

F.

UN LLIBRE PER A LES VACANCES
Ambient exòtic
Natura salvatge
Ritmes afro-cubans
Sota el Cel dels Tròpics
novella de
J. CARNER RIBALTA
LLIBRERIA CATALONIA
4 PTES.

ECOS

Una dona no és una calaixera, però...

Aquest comentari ens el suggereix un diàleg caçat al vol en una llibreria de vell.

—Creu-me. En la meva dona, hi he trobat un tresor...

—Enhorabona. Però no ho diguis massa alt, no fos cas que la intervingués la justícia...

* * *

Maurice Barrés, detestava la literatura electoral. Tot allò de «¡Fora caretes!», «Abaix els traïdors!» «Ja n'hi ha prou!», etc., etc. l'enervava tant que va decidir redactar-se en persona els cartells i manifestos. I ho va fer amb el seu més perfecte estil literari. El resultat va ésser que la seva candidatura va anar a l'aigua.

Per a eleccions subsegüents, va deixar de banda l'estil i el to i confia els seus «affiches» a un secretari pràctic en eleccions i molt poc entès en literatura. Mai més no ha estat batut Maurice Barrés.

* * *

En una enquesta practicada a la Biblioteca Central d'Hanoï, a l'Annam, hom ha pogut comprovar que els lectors europeus, han demanat, en un mes exactament igual nombre de vegades llibres de Balzac que de Dekobra.

Entre els lectors annamistes, Dumas, pare, ha estat cinc vegades més sollicitat que el Pierre Benoit de «L'Atlantide».

* * *

El redactor cap de la secció de lletres veuria amb gust que «Una lectora», signant d'una lletra acabada de rebre, tingués la gentilesa de deixar-se veure qualsevol dia a les vuit del vespre per la Redacció.

TENIM DAMUNT LA TAULA...

Ramon Gonzàlez Peña : UN HOMBRE EN LA REVOLUCION : Editada per Palma i Torres, amb treballs de Prieto, Matilla, Bueno, Alvarez del Bayo, Bruno Alonso, Sabràs, Tirador, Bilbao i Araquistain.

* * *

Josep Carner : POEMES DE JOSEP CARNER : vol II : LA PRIMAVERA AL POBLET : Lluís Gili, editor : Barcelona, 1935.

* * *

Aldo Mayer : EL AMOR : Editorial Juventud S. A. : Col·lecció «¿Y ahora qué? : 1935.

* * *

V. R. Gonzàlez (Belisario) : ¡¡LOCOS!! (1935-1946) : Novella Horta S. A. : Barcelona, 1935.

¡LLIBRES!
AUTOGRAFS, DIBUIXOS, AQUARÈL·LES
i el més important assortiment de GRAVATS de Barcelona
Exposició i venda a preus inversemblants a
METROPOLITANA
Llibreria vella i nova
Canuda, 31 (baixos Sala Mozart)

Telèfons de LA HUMANITAT
Redacció: 22122
Impremta: 14446

INFORMACIO DE L'ESTRANGER

EL CONFLICTE ITALO-ABISSINI

Anglaterra i França hauran promès a Mussolini el mandat sobre Abissínia?

Ho fa preveure el canvi de front de la premsa italiana en relació a la S. de N. --- S'assegura també que els dos països s'han dirigit a Abissínia demanant concessions per a Itàlia

A LA SOCIETAT DE NACIONS ESTAN COMPLETAMENT CONVENÇUTS DE LA SEVA INUTILITAT

Ginebra, 11. — Els círcols de la Societat de Nacions es mostren molt emocionats per la notícia del fracàs de les negociacions d'arbitratge de Scheveningen i manifesten greus temors.

De les declaracions fetes a Scheveningen resulta que ja no cal concedir cap importància al nomenament d'un cinquè àrbitre, i es discuteixen, en vista d'això, les possibilitats d'una convocatòria del Consell de la Societat de Nacions abans del 25 de juliol.

Amb tot, als círcols de la Secretaria de la S. de N. es mostren pocs desigs d'accelerar la posta en marxa del mecanisme de la Societat, després del fracàs del procediment seguit fins ara i es fa notar que és el president en funcions, Litvinoff, qui ha de convocar eventualment el Consell, i que aquest es conformarà, naturalment, en la més àmplia mesura als desigs de França.

L'actitud poc clara dels francesos produeix a Ginebra certa sensació i es dubta que, a part d'Anglaterra, la Societat pugui trobar qualsevol ajut de les grans potències.

Als esmentats círcols es considera encara molt difícil la situació actual, després del resultant del conflicte xino-japonès, i es fa notar que aleshores fou aplicat el Pacte, mentre que avui és molt difícil que es posin en joc els seus articles, a causa de les dificultats actuals.

ABISSINIA RECLAMA EL DRET D'IMPORTAR ARMES, JA QUE ITALIA VA PORTANT TROPES A LES SEVES FRONTERES

Addis Abbeba, 11. — El Govern abissini ha dirigit sengles notes als representants de França, Anglaterra, Bèlgica, Txecoslovàquia, Suècia i Dinamarca, sollicitant que es retirin les lleis que prohibeixen el lliurament d'armes.

En aquestes notes, Abissínia recorda el Tractat d'agost del 1930, que permet importar armes i municions quan són necessàries per a la defensa interior del territori.

La necessitat de les importacions d'armes està motivada pel fet que existeix un perill de guerra i que la declaració del senyor Mussolini i dels periòdics italians deixen preveure una guerra de conquista, a desgrat de l'arbitratge.

La nota afegeix que, ja que Itàlia prossegueix la mobilització de tropes i el transport de municions a la frontera, el país es veu obligat a defensar-se per si mateix, mitjançant la importació d'armes, motiu pel qual la prohibició de lliurament és incompatible amb la neutralitat entre els dos països.

Finalment es diu que Abissínia ha sollicitat la convocatòria del Consell de la Societat de Nacions, puix que els àrbitres italians de Scheveningen han trencat els debats sobre la qüestió jurídica de Ual-Ual.

ELS ESTRANGERS MARXEN D'ETIOPIA

Djibuti (Somàlia francesa), 11. — La marxa d'estrangers residents a Abissínia, davant el temor que esclati la guerra, augmenta constantment.

Ahir dimecres, a la tarda, arribaren a aquest port diversos trens procedents d'Addis Abbeba, conduint refugiats anglesos, americans i italians.

Com és sabut, Abissínia, que no posseeix cap sortida a la mar, utilitza el port de Djibuti per al desembarcament de les mercaderies que adquireix a l'estranger. De Djibuti surt l'única línia fèrria directa cap a la capital d'Abissínia.

EL POBLE DE SIRIA SENT SIMPATIA PER ABISSINIA I LES AUTORITATS FRANCESES SUSPENEN ELS DIARIS QUE FAN PROPAGANDA AL SEU FAVOR

Damasc, 11. — El litigi italo-abissini ha tingut repercussions a Síria, on l'opinió pública expressa una indubtable simpatia respecte a Abissínia. Les autoritats franceses han suspès la publicació del periòdic àrab «Elekabas», el qual aconsellava la formació de batallons de voluntaris siris per tal de lluitar contra els italians, en defensa de la independència d'Abissínia.

MUSSOLINI ES REUNEIX AMB ELS SEUS GENERALS I DIU QUE CAL DEFENSAR L'HONOR D'ITALIA

Roma, 11. — Al palau de Venècia, el senyor Mussolini ha presidit una important reunió de 120 generals i altres alts caps de les forces de «Camises negres», actualment mobilitzades.

El Duce els dirigí la paraula; expressà el seu convenciment que les tropes feixistes sabran defensar amb les armes a la mà l'honor d'Itàlia, que es tracta d'enterbolir a Etiopia.

Els caps dels «Camises negres» han ovacionat amb entusiasme el senyor Mussolini.

SEGONS ELS ITALIANS, ES PRODUEIXEN NOUS INCIDENTS

Roma, 11. — Aquest matí s'ha donat compte de dos nous incidents que, segons notícies d'origen italià, s'han registrat a Abissínia.

El primer d'aquests incidents afectà el cònsol d'Itàlia, el qual, en dirigir-se d'Harrar a Dire Dua, fou detingut en la seva marxa per un grup de soldats abissinis manats per un oficial. L'incident no tingué majors conseqüències, ja que el cònsol quedà immediatament en llibertat, sense que hom l'amenacés amb armes de cap mena.

Durant la tarda del mateix dia un soldat indígena al servei del consolat italià fou acorralat pel públic, entre el qual figuraven diversos soldats i policies. L'askari fou apedregat, si bé sense conseqüències.

El ministre d'Itàlia a Addis Abbeba ha presentat les oportunes reclamacions al Govern abissini.

UNA INFORMACIO ITALIANA DE L'ESTAT D'ANIM D'ABISSINIA

Roma, 11. — Els periòdics italians publiquen informacions datades a Addis Abbeba, que cal recollir amb grans reserves, segons les quals la interrupció dels treballs de la Comissió d'arbitratge produí profunda impressió al Govern abissini. Segons aquestes notícies, el Govern d'Addis Abbeba ha disposat la immediata tramesa de contingents armats a les zones frontereres, a l'objecte d'ocupar posicions estratègiques davant l'eventualitat de l'avanç italià.

Diuen també els diaris italians que al port de Djibuti (Somàlia francesa) arriben constantment refugiats d'Etiopia, principalment missioners i abissinis acabalats que marxen a l'estranger per tal de collocar a lloc segur llurs joies i valors.

Aquestes informacions afegeixen que els ànims bèllics dels abissinis han minvat considerablement a conseqüència de la ruptura de les negociacions d'arbitratge.

LES CASES COMERCIALS ESTABLERTES A ADDIS ABBEBA TANQUEN LLURS PORTES

Londres, 11. — El «Daily Express» publica la següent informació d'Addis Abbeba:

«Dimarts a la tarda sortí d'Addis Abbeba un tren especial en el qual viatjaven paisans anglesos, nord-americans i italians. Tots ells abandonen Abissínia davant el temor d'una guerra. Tres vagons eren ocupats per jovenetes nascudes de pares italians i mares abissínies. Eren internes d'un pensionat d'Addis Abbeba. Les sucursals d'aquesta institució han rebut l'ordre d'enviar les seves alumnes a la capital.

La majoria de les cases de comerç estrangeres d'Addis Abbeba no fan ja cap préstec ni avenç, i, per tant, tota la vida econòmica de la regió està paralitzada.

Segons la mateixa informació, un funcionari abissini ha declarat que s'espera d'un moment a l'altre un atac italià. Abissínia preferirà batre's fins a l'últim home, abans de lliurar-se a discreció als italians. Abissínia es veu obligada a fer front a les fortes concentracions de tropes italianes a les fronteres del país amb una mobilització general.»

¿ANGLATERRA I FRANÇA FARAN PRESSIO SOBRE ABISSINIA PERQUE ACCEDEIXI AL QUE DEMANA ITALIA?

Londres, 11. — Aquesta tarda tindrà lloc una sessió plenària a la Cambra dels Comuns, a la qual es concedeix gran importància als círcols polítics, ja que s'ha anunciat que el ministre d'Afers Exteriors, Sir Samuel Hoare, pronunciarà un discurs d'actualitat.

S'assegura que la base del debat la constituirà la qüestió abissínia, si bé hom ignora si el ministre farà declaracions categòriques sobre tal problema. S'assegura que la posició definitiva del ministre no està encara adoptada i que depèn del canvi d'idees que tindrà lloc avui mateix entre els Governs de Londres i París.

Es posa de relleu que quan el secretari general de la S. de N., senyor Avenol, visiti avui el primer ministre britànic, tindrà ocasió propícia per a precisar la seva actitud en el conflicte italo-abissini.

Hom considera que existeix la probabilitat que Anglaterra, d'acord amb França, es dirigeixi a l'emperador d'Abissínia per tal de fer-li comprendre la conveniència d'accedir a algunes de les exigències italianes, com a únic mitjà d'evitar la guerra.

Es reconeix, però, que ja es pot donar per descomptat el fracàs si la S. de N. intervé en el litigi italo-abissini, ja que Roma ha anunciat anticipadament que no admetrà lliçons de l'organisme internacional.

Per tot l'exposat, es dedueix que en la gestió comuna franco-britànica s'aconsellarà probablement al Govern d'Addis Abbeba que arribi a una intel·ligència directa amb Itàlia, sense la intervenció de Ginebra.

AVENOL S'ENTREVISTA AMB ELS AMBAIXADORS DE FRANÇA I POLONIA

Londres, 11. — S'ha sabut que anit, el secretari general de la S. de N., senyor Avenol, celebrà una important conferència amb els ambaixadors de França i Polònia.

ABISSINIA ENCARA NO HA PERDUT L'ESPERANÇA D'EVITAR LA GUERRA

Addis Abbeba, 11. — Havien circulat rumors que degut a la crescuda tensió a la frontera, s'esperava a Abissínia que l'atac italià fos qüestió de poques hores. Aquestes informacions han estat desmentides rotundament pel Govern abissini, el qual declara que encara no ha perdut per complet l'esperança que s'eviti la guerra.

ABISSINIA DEMANA LA CONVOCATORIA DEL CONSELL DE LA S. DE N.

Ginebra, 11. — Ha arribat a aquesta capital el professor Gaston Jeze, el qual defensà els interessos d'Etiopia en la conferència arbitral de Schveningen.

Ha lliurat a la Secretaria de la S. de N. un document sollicitant la immediata convocació del Consell de la S. de N.

CANVI DE FRONT D'ITALIA

Roma, 11. — La Premsa italiana, rebent inspiracions oficials, espera ara que serà possible resoldre el conflicte amb Etiopia dintre el marc de la S. de N.

Com és sabut, Mussolini ha posat decididament sobre la taula la qüestió del mandat d'Itàlia sobre Abissínia, però se li ha respost d'acord amb l'article 10 del Pacte, segons el qual, la S. de N. garanteix la independència i integritat dels països membres de l'organisme internacional.

Es considera que si es porta la qüestió a Ginebra sortiran a relluir coses molt lletges. S'esmentarà probablement el cas d'Albània —membre de la S. de N.—, país sobre el qual recau una veritable servitud cap a l'estranger, ja que aquest país, amb l'autorització de França i Anglaterra, es troba pràcticament sota la tutela italiana.

Sortirà el cas de l'Irack —membre de la S. de N. —que es troba sota el domini d'Anglaterra, ja que en el Tractat entre Bagdad i Londres es concedeix a Anglaterra el dret de mantenir forces militars a les voreres del Tigris.

Sortirà a relluir el cas de Haiti —membre de la S. de N.—, que es troba en realitat sota el control polític i financer dels Estats Units.

També s'esmentaran els dominis britànics que no obstant trobar-se representació a l'organisme internacional, constitueixen part de l'Imperi britànic.

Allegant tot l'exposat, els diaris italians creuen que a Ginebra ningú no atacarà les pretensions d'Itàlia a Abissínia.

A ADDIS ABBEBA, LA RUPTURA D'SCHVENINGEN NO HA CAUSAT CAP SORPRESA

Addis Abbeba, 11. — En els cercles governamentals abissinis no ha produït gens de sorpresa l'aparició de les divergències, que ja s'esperaven, entre els tècnics reunits a Schveningen, i consideren la negativa italiana a designar un cinquè àrbitre com una clara demostració que Itàlia prefereix recórrer a la força abans que cercar una solució jurídica.

S'afegeix en dits cercles que Abissínia persisteix en la voluntat de cercar una solució pacífica al seu conflicte amb Itàlia i per això demana la immediata convocació del Consell de la Societat de Nacions.

BATALLONS D'ITALIANS EMIGRATS

Roma, 11. — Una nota oficiosa facilitada pel Govern declara que davant les nombroses peticions rebudes d'italians residents a l'estranger, els quals desitgen inscriure's com voluntaris per a marxar a l'Africa Oriental italiana, el senyor Mussolini, per tal de facilitar aquests desigs ha decidit que es constitueixin dos batallons amb voluntaris d'aquesta mena

GABRIEL D'ANNUNZIO VOL VENJAR LA DERROTA ITALIANA DEL 1896

Roma, 11. — L'escriptor Gabriel d'Annunzio, en una carta dirigida al secretari federal Vicenzo i destinada als seus companys estudiants, que, com ell, marxen voluntaris a la guerra d'Africa, escriu:

«Pertanyo desgraciadament a la generació de Dogali Adua (l'escriptor es refereix a la derrota dels italians pels abissinis a l'any 1896) i sento damunt les meves espatlles una marca atroç. I dic que és una marca vergonyosa que ha d'ésser esborrada i que el Duce de la nova Itàlia borrarà sense tardar, contra tot i contra tots.

Marxeu i guanyeu perquè mai no ha estat tan inexorable i tan fatal per al comandament, vèncer i abatre.

El destí de la nova grandesa sols pot acomplir-se en el triomf veritablement romà sobre la barbàrie i sobre els aliats d'aquesta. Enteneu-me bé.»

S'HAN DESCOBERT ALGUNS EXTREMS SOBRE L'ASSASSINAT DE CARME RAMOS

Ahir, al matí, el comissari cap de la Brigada d'Investigació Criminal senyor Cervera, conferencià amb el jutge senyor Corominas, després d'haver-li lliurat les diligències practicades per la policia referent al crim del carrer de Tarragona.

Ampliant les referències que sobre aquest succés hem donat, podem dir que Carme Ramos i Gómez vingué a la nostra ciutat quan totjust tenia 16 anys, per haver fugit de casa seva d'un poblet de la província de Lugo, amb esperances de fer fortuna ací.

Una vegada a Barcelona, treballà com a serventa en una casa del carrer de Muntaner, d'on fou acomiadada per haver-se apoderat d'un anell, i per aquest delicte fou condemnada a dos mesos de presó. D'aleshores ençà canvià sovint de casa. Farà aproximadament un any que Carme es posà en relacions amb un subjecte que vestia elegantment, per bé que no sabia a quin treball es dedicava. Sembla que això estranyà Carme, i que en moltes ocasions li féu preguntes relacionades sobre això.

Ultimament, aquest individu sembla que li digué a Carme que es dedicava a treballar en la propaganda d'unes idees, que anava a reformar la societat, i que això li produïa molts diners. A partir d'aquest moment, Carme Ramos guardava al seu promès armes i documents que deia que el podien comprometre. Farà alguns dies, quan Carme servia al bar del carrer de Salou, manifestà a la mestressa del bar, que es diu Consol i que és la persona a la qual fa referència en la carta que li fou trobada, que tenia intencions de suïcidar-se, puix que, havent manifestat al seu promès que aviat seria mare, aquest li havia contestat que, per ara, donada la seva significació, no podia viure amb ella, puix que aleshores segurament el detindria la policia, i en aquest cas, seria condemnat a presidi per molts anys.

La mestressa del bar li manifestà del seu continput, la hi retornà.

suïcidés a casa seva, i el dia del fet l'acomiadà, per haver comprovat que havia adquirit una botella de salfumant per a posar fi als seus dies.

Segons les nostres notícies, el promès de la Ramos, s'assabentà que aquesta havia escrit una carta, i pregà a Carme que l'hi lliurés, però com que s'hi negà, l'hi arrabassà a viva força. Després d'assabentar-se Construcció de Barcelona, adherit a la

Després d'aquesta entrevista, fou comès el crim als voltants de la presó, on fou trobada Carme assassinada.

La policia té notícies que l'autor del crim és un individu que ha comès diversos delictes, i que ha estat detingut en algunes ocasions. Es tracta d'un subjecte molt perillós, que sovint canviava de nom.

Les diligències han passat al Jutjat, i amb aquestes, tres detinguts: dos són el matrimoni amo de la taverna, i l'altre és un home parroquià de la taverna del carrer Salou, on sembla que es reunien alguns elements extremistes.

* * *

Sembla que la policia, després d'enllestides les diligències, les ha passades al jutjat. Seguidament posà en llibertat el matrimoni propietari del bar del carrer de Salou, on havia estat treballant la morta, Carme Ramos.

Junt amb les esmentades diligències han passat també al jutjat dos dels detinguts els quals encara que directament no es creu que hagin intervingut en el fet, hom suposa que han tingut alguna relació amb l'assassí.

En aquesta mort es troben complicades diverses persones ja que darrerament sembla que ella — donat l'estat en què es trobava — no volgué continuar la tasca que havia emprès i això hom creu que fou motiu per creure entre els elements que ella alternava que s'havia passat al camp enemic i en aquest cas aquests decretaren la seva mort, per creure-la traïdora.

GOVERNACIO

ELS CREDITORS DEL BANC CATALA HIPOTECARI : LA PROHIBICIO D'UN FILM

Ahir, al migdia, el conseller-gestor de Governació rebé els informadors, com té per costum.

Després de saludar-los, els digué que havia estat a visitar-lo una Comissió de creditors del Banc Català Hipotecari, designada en una assemblea que els esmentats creditors varen celebrar diumenge proppassat a Terrassa.

Digué el senyor Nonell que els comissionats s'havien interessat per una intervenció governativa que salvaguardi els drets dels repetits creditors. El conseller-gestor de Governació digué als periodistes que havia ofert a la Comissió que, dintre de l'actuació possible en una suspensió de pagaments, interessaria del conseller de justícia que es prenguin aquelles mesures que facilitin una ràpida solució i que sigui al mateix temps una garantia per a tots els afectats en aquest afer.

Seguí dient després el senyor Jover que havia donat les ordres oportunes perquè sigui prohibida la projecció, en un dels cinemes de la ciutat, del film de «El gran experimento» per considerar aquest film com a propaganda soviètica.

—Aquesta mesura —afegí— ha estat presa d'acord amb les indicacions del governador general, que està disposat que no es projectin films d'aquesta mena que es presten a propagandes que no es poden permetre.

El senyor Jover ho deia convençut que aquests films tendeixen a debilitar el patriotisme.

I després de referir-se als interessos de les cases importadores de films s'acomiadà dels periodistes.

LA SITUACIO A XINA

Un exèrcit de cinc mil homes es subleva contra Nanquín -- El general Wei-Fu-Txen es suïcida

Pequín, 11. — La situació a la província de Si-Ze-Xuen s'ha agreujat en sotmetre's el general Wei-Fu-Txen al Govern de Nanquín, perquè uns 5.000 soldats que abans es trobaven sota les seves ordres, s'han negat ara a reconèixer la prefactura de Nanquín.

Els soldats voltaren la caserna general amb la intenció d'intimidar el general We-Fu-Txen, el qual desesperat es suïcidà.

Després d'aquest fet, no es tenen notícies per haver-se interromput les comunicacions.

El pagesos de Dinamarca fan una marxa sobre el Palau reial

Copenhague, 11. — L'Oficina de Premsa de la Lliga de Camperols comunica que la marxa de camperols s'efectuarà tal com estava prevista, a pesar d'haver estat prohibida.

Els manifestants es concentraran en una plaça de la capital i marxaran després davant el palau reial per tal de demanar ésser rebuts pel rei.

Si el ministre de Just'cia dóna ordre de dispersar la manifestació en el camí, els manifestants es reuniran en grups separats davant el castell, per a retre homenatge al sobirà.

Terratrèmols al Japó

UNA ONA GEGANTINA ENVAEIX TOTA UNA REGIO

Toquio, 11. — Els fenòmens sísmics han tornat a fer aparició a l'arxipèlag japonès, tan castigat pels terratrèmols.

En efecte, s'acaben de rebre notícies d'haver-se registrat un terratrèmol a la badia de Suruga. Els primers informes diuen únicament que de la mar s'aixecaren unes onades gegantines i que a la ciutat de Schizuoka el seisme ha provocat una veritable catàstrofe i s'incendià la ciutat pels quatre costats.

Com que les comunicacions per la regió afectada pels terratrèmols està totalment incomunicada no es tenen dades exactes sobre l'ocorregut.

LA REGIO SINESTRADA ESTA INCOMUNICADA

Toquio, 11. — Hi ha motius fonamentats per tèmer que els terratrèmols de la regió de Schizuoka hagin ocasionat una veritable catàstrofe per les considerables pèrdues de vides humanes i la quantia dels danys materials causats pel sistuisme.

Les comunicacions amb la regió sinistrada es troben totalment tallades, i hom espera amb angoixa els informes dels aeroplans de reconeixement que han sortit per ordre del Govern per tal que volin per damunt la zona afectada pels terratrèmols i obtenir fotografies.

Mentrestant s'organitzen els socors per terra els quals es faran molt difícils perquè les sotragades de la terra han destroçat diversos ponts i la via ferrada està inutilitzada igual que les carreteres. Com més s'avança cap a Schizuoka més difícil es fa ja que s'han obert molts esboranes al sòl que fan impossible el pas de vehicles. Davant d'això les autoritats han requisat ràpidament diversos centenars de cavalls que han estat carregats amb queviures i medicaments i han marxat tot seguit cap a la zona sinistrada.

Tot el districte de Schimidzu es troba pràcticament isolat per haverse inutilitzat totes les vies fèrrees les carreteres.

Es creu que fins passats dos dies no serà possible saber aproximadament el nombre de víctimes i la quantia de les pèrdues materials que ha càusat el sismisme.

INCENDIS I DEPRESIONS EN EL TERRENY

Toquio, 11. — Les darreres notícies sobre el terratrèmol registrat a la zona central del Japó fan temer que la catàstrofe tingui terribles proporcions.

S'ha pogut saber que les sotragades que foren diverses, tingueren lloc a les 17 hores 27 minuts del dijous (hora del Japó).

El sismisme també va repercutir a Toquio i causà grans danys materials.

El centre del sismisme es troba a la regió de Schizuoka, a 170 quilòmetres al sud-oest de Toquio. Una gran part d'aquesta ciutat està en runes.

La ruptura de les conduccions d'aigua, gas i electricitat va provocar diversos incendis els quals es propagaren a les ruïnes i als edificis que havien resistit els terratrèmols.

Als carrers de Schizouka es produïren uns grans esvorancs pels quals moltes persones varen caure.

UNA CIUTAT DE MES DE CENT MIL HABITANTS AFECTADA

Toquio, 11. — Les notícies sobre la importància de la catàstrofe registrada a Schizuoka continuen essent molt confuses. Aquesta ciutat compta amb 140.000 habitants i posseeix un gran nombre de petites indústries com són fàbriques de paper, filats, teixits, etc., moltes de les quals han estat sinó destruïdes, seriosament perjudicades pel terratrèmol, per la qual cosa restaran en atur forçós un gran nombre d'obrers.

En produir-se el sismisme la ciutat es quedà completament a les fosques, igual que a la veïna ciutat de Shimizu.

Els aeroplans militars enviats a la zona afectada pel terratrèmol són set, tots ells de gran radi d'acció.

VINT-I-QUATRE MORTS I 47 FERITS

Toquio, 11. — Les primeres notícies que es reben de la zona afectada pels terratrèmols per mitjà dels aviadors, deixen veure que, afortunadament, la catàstrofe no ha revestit les considerables proporcions que es va creure en els primers moments. Segons aquestes informacions els terratrèmols han causat 24 morts i 47 ferits, i ha destruït únicament 57 edificis de construcció sòlida.

Un nou motiu de complicacions a Memel

Berlín, 11. — Un telegrama rebut aquest matí dóna compte d'haver mort a la presó de Kowno un dels alemanys que foren condemnats a morts i després indultats pel Govern lituà.

Els periòdics alemanys afirmen que el detingut gaudia de perfecta salut per la qual cosa la seva mort apareix voltada del misteri ja que les autoritats lituanes s'han negat a comunicar als familiars del mort las causes de la seva defunció.

Les inundacions americanes

Nova York, 11. — En part de les regions inundades a l'Estat de Nova York, continuen les pluges torrencials. Diverses localitats estan isolades per complet i manquen ja de queviures i aigua potable.

Les autoritats federals han tramès 25.000 obrers a la regió sinistrada amb objecte d'activar els treballs de salvament i reconstrucció de les vies de comunicació.

El total dels danys materials es valora en uns 15 milions de dòlars.

Tots els republicans llegeixen cada dia LA HUMANITAT

LA RUPTURA COMERCIAL AMB FRANÇA

UNA NOTA DEL «BLOQUE PATRONAL»

Madrid, 11. — La Secció Nacional d'Importacions del «Bloque Patronal» ha fet pública la següent nota referent a les relacions amb França:

«No havent estat possible arribar a un acord en les negociacions del nostre Conveni comercial amb França, aquesta Secció Nacional fa públic per mitjà de la present nota, a tots els seus associats i, en general, als comerciants i industrials importadors de procedència francesa, que a partir del dia 9 del corrent mes totes les mercaderies d'origen francès satisfaran els seus drets de Duanes d'acord a la primera columna dels nostres aranzels.

Així doncs, aquesta Secció Nacional prega a tots els comerciants i industrials afectats per la ruptura d'aquestes relacions comercials que s'abstinguin de fer comandes de procedència francesa sense abans consultar amb la Secretaria d'aquesta Secció Nacional, domiciliada a aquesta capital, carrer de la Lora, núm. 1, qualsevol dia feiner, de 8 a 10, de la nit, a fi de donar-los les degudes orientacions respecte als nous drets que, a partir de la data abans esmentada, han d'aforar-se els articles de procedència francesa. - El secretari, F. García de la Fuente, V. B., el president, Andreu R. Salcedo.».

UNA ESTADISTICA INTERESSANT

Madrid, 11. — La guerra de tarifes desencadenada amb França dificultarà totalment les relacions comercials entre ambdós països. Un periòdic publica, sobre alguns articles, el que es pagava abans del 8 i el que es pagarà a partir del dia 9, la qual cosa significa un augment que arriba en alguns casos fins al 300 per cent.

TARIFES DE DUANES

	Fins el dia 8 Pessetes	Des del dia 9 Pessetes
AUTOMOBILS:		
«Chassis» amb motor de 800 a 1.200 quilos.		
El quilo	1'50	3
De més de 2.400 quilos. El quilo	3'60	7'20
Camions, tractors, carretilles, etc. El quilo.	0'75	2'40
Armadures i peces soltes. El quilo	0'75	3
Carrosseries. El quilo	7,20	20
Perfumeria amb alcohol. El litre	8	20
Essències amb alcohol. El litre	6	24
Idem sense alcohol. El litre	4	12
Vins escumosos. El litre	10	40
Conyac. L'hectòlitre	450	1.350
Vins de licor. El litre	2	6
Idem. envasats. El litre	3	9
Vermut. L'hectòlitre	300	960
TEIXITS DE SEDA ARTIFICIAL:		
Crus. El quilo	54	120
Blanquejats estampats. El quilo	40'80	156
IDEM. BARREJA DE LLANA:		
Crus. El quilo	56	108
Blanquejats estampats. El quilo	43'20	108
Barreja de cotó. El quilo	26'40	79'20
Velluts. El quilo	62'40	156
Articles de punt. El quilo	36	108
Mitges i mitjons. El quilo	60	150

L'harmonio en el Consell de Govern Gestor de l'Ajuntament

EL SENYOR RODA I VENTURA FA UNES DECLARACIONS VIOLENTES CONTRA EL CONSELLER DE LA CEDA SENYOR JAUMAR

Reproduïm de «L'Instant»:

«El conseller municipal Sr. Frederic Roda i Ventura, aquest matí, ha estat visitat per uns quants periodistes al despatx de la minoria de Lliga Catalana.

Un dels reporters li ha preguntat:

—Ens podrieu exposar alguna cosa del que va passar a la Comissió de Govern?

—El que hi ha és el següent —féu el senyor Roda i Ventura—: El senyor Jaumar, el qual és president de la Comissió de Governació, i, per tant, la representa a la Comissió de Govern, abans d'ahir va facilitar a la Premsa aquella nota sobre el personal de l'Ajuntament. Ara bé; sobre aquesta qüestió, la Comissió de Governació havia acordat fer una ponència per tal de procedir a una reorganització de personal i també a una revisió de persona. Una revisió que comprengués no solament els nomenaments de l'Esquerra, sinó també els de la Dictadura. I quan ens trobàvem en aquestes condicions d'acord, ens va sorprendre desagradablement, perquè representava tota una desconsideració per a la Comissió de Governació, aquella nota en la qual el senyor Jaumar, president d'aquesta Comissió, en les reunions de la qual sempre deia que volia realitzar una tasca de conjunt, exposava ja els seus estudis i fiscalitzava, sense comptar per a res amb nosaltres.

No és admissible que els regidors components d'una Comissió s'assabentin d'acords tan importants per mitjà de la Premsa. I això quan la Comissió de Governació estava convocada per a l'endemà i la de Govern també el mateix dia a la tarda. Què és el que va passar? Jo vaig fer constar el que ens havia resultat desagradable la seva gestió. Perquè nosaltres, la Lliga, hem cregut sempre que cal formalitzar la qüestió del personal de l'Ajuntament, del qual s'ha malparlat massa.

El personal de l'Ajuntament treballa molt bé i treballa força, en alguns casos sense cobrar el sou degut. Això no vol pas dir que no hi hagi casos excepcionals que no fan el servei. Però no es pot, de cap manera, menysprear absolutament la tasca del funcionari.

En aquella nota el senyor Jaumar proposava el control d'entrada. Molt bé; hi estem d'acord. El que no podem acceptar és que aquest control es doni a mans del secretari d'un senyor que representa un partit que ha vingut ací sense el vot del poble. I encara més, que es deixi a mans d'un senyor que ni coneix la casa, perquè en la nota s'estableix l'entrada a dos quarts de deu sense tenir en compte que hi ha molts funcionaris que abans d'entrar a l'Ajuntament han d'anar a altres llocs a treballar pel Municipi. I, naturalment, en el terreny de les hipòtesis, això fa creure que l'esmentat control permetria tractament de favor per a alguns amics del secretari del senyor Jaumar. Si es va criticar pel mateix caràcter el reglament del senyor Massip, també ara hem d'atacar aquest.

Naturalment, en la reunió d'ahir, vaig presentar una moció de protesta per aquella nota. A més, la nota del senyor Jaumar desconeix, en exigir la presentació de llistes a dos quarts de deu del matí, que molts funcionaris treballen en llocs allunyats, com tinències d'Alcaldia, burots, Institut d'Higiene, etc.

No sé pas com podran estar a dos quarts de deu del matí a la Casa Ajuntament les llistes dels que treballen a Sarrià, a Sants, a Sant Andreu. No és admissible que es vulgui controlar el personal pel secretari polític d'un conseller, oblidant que existeix a l'Ajuntament un neciat de personal i, per damunt de tots, un secretari de la Corporació, que és el cap jeràrquic dels funcionaris, segons la llei.

El senyor Jaumar ha volgut, sens dubte, cercar un efecte polític i de gros públic a manca d'una opinió autèntica darrera seu.

—I sobre la qüestió de Pompes Fúnebres, ha passat alguna cosa?— preguntà aleshores un dels periodistes.

—No és presumible que hi hagi cap partit de solvència política que vulgui oposar-se al criteri ja existent de concedir l'empresa a la Casa de Caritat. Això per raons benèfiques incontrovertibles.

—Però és que hi ha algun perill sobre això?

—Perill imminent, no. Però com que s'ha de donar l'empresa abans del 30 de setembre, cal prevenir-se. Cal agermanar l'interès del Municipi, molt respectable, amb el no menys noble dels vells i de les criatures acollits en tan gran nombre en aquella santa casa, de la qual són l'ingrés cabdal per al seu sostenement els serveis funeraris.

Després d'això, s'acomiadà amablement dels periodistes.»

*

Telèfons de LA HUMANITAT
Redacció: 22122
Impremta: 14446

Necessiteu...

Una cristalleria?
Una ràdio?
Una màquina de cosir?
Unes sabates?
Un parament de pis?
Un paraigua?

Si us voleu estalviar diners compreu-ho a

HOTEL DE VENDES-Pelai, 8

LA SESSIO DE CORTS D'AHIR

Acabà la discussió del projecte de reforma dels Jurats Mixtos i es discutí una proposició referent a la llei d'Arrendaments

Quedà aprovat el projecte de llei del voluntariat a l'exèrcit

Madrid, 11. — A les 4'25 de la tarda obre la sessió el senyor Alba. L'animació als escons és més gran que en dies anteriors, ja que hi ha uns 35 diputats. Al banc blau hi ha els ministres de la Guerra, Marina, Treball, Finances i Comunicacions. Les tribunes, desertes.

Es llegida i aprovada l'acta de la sessió anterior i seguidament s'entra a l'ordre del dia.

EL PROJECTE DE LLEI SOBRE EL VOLUNTARIAT

Es llegeix un dictamen de la Comissió de Guerra sobre el projecte de llei de voluntariat en el Exèrcit. Hi ha una esmena del senyor Alonso Rodríguez, però aquest senyor, ni els que el segueixen en la signatura de la proposició no es troben presents per la qual cosa la Presidència considera retirada l'esmena.

S'aprova, doncs, el dictamen sobre el voluntariat sense discussió.

També sense discussió s'aprova un altre dictamen de la Comissió de Guerra, sobre el projecte de llei concedint al capità d'Intendència, senyor Angel Baldrich i García Valdivia, la creu de primera classe del Mèrit Militar.

Hi ha un altre dictamen de la mateixa comissió, sobre el projecte de llei harmonitzant preceptes del Codi de Justícia Militar amb les modificacions introduïdes en ell pels decrets d'11 de maig i 2 de juny del 1931.

El senyor REIG parla en contra de la totalitat del dictamen. Es refereix a la reforma que féu el senyor Azaña quan era titular de Guerra, reformes que a judici de l'orador enredaren un xic els procediments. Afegeix que el projecte del senyor Gil Robles no corregeix els embolics aquells, ja que no ve a resoldre res ni harmonitza els preceptes del Codi de Justícia militar amb les modificacions introduïdes en aquells pels decrets a què el dictamen es refereix. (Pren seient al banc blau el cap del Govern.)

Diu que al Tribunal Suprem solament hi han d'anar els generals que siguin advocats. Acaba combatent el dictamen.

El senyor GONZALEZ LOPEZ, per "Izquierda Republicana", consum un altre torn en contra del dictamen. Fa una defensa calorosa de les disposicions del senyor Azaña en l'afer que es debat i compara els procediments seguits pel senyor Azaña essent ministre de la Guerra amb els emprats actualment i que combat. Demana que el dictamen passi a la Comissió de Justícia.

El MINISTRE DE LA GUERRA li contesta i diu que no és possible accedir als seus desigs.

El senyor GONZALEZ LOPEZ continua el seu discurs. Diu que s'està discutint un projecte que marca unes orientacions jurídiques a la Sala sisena del Suprem, orientacions que l'orador qualifica de perilloses. Combat amb duresa el dictamen i acaba demanant novament que passi a la Comissió de Justícia.

El senyor RODRIGUEZ DE VIGURI, per la Comissió, contesta als senyors Reig i Gonzàlez López. Diu que s'ha donat al projecte una importància que no té, ja que no es tracta d'una reforma substancial de la justícia militar.

El senyor REIG rectifica. Afirma que la reforma del senyor Azaña, resolgué alguns problemes, i troba a mancar una reforma total del Codi castrense.

El MINISTRE DE LA GUERRA: Aquesta reforma vindrà al seu dia, però ara hem de resoldre en part determinades deficiències amb aquest projecte de Llei, que per la seva urgència s'ha desglossat.

El senyor REIG acaba el seu discurs de rectificació, comparant el legislat en altres països sobre l'afer que es discuteix.

El senyor GONZALEZ LOPEZ també rectifica. Torna a defensar les reformes del senyor Azaña i contesta els exemples adduïts pel senyor Rodríguez de Viguri.

(Pren seient al banc del Govern el ministre d'Indústria i Comerç.)

El senyor RODRIGUEZ DE VIGURI, per la Comissió, rectifica breument.

Acabada la discussió de totalitat es passa a l'articulat.

Els senyors BARCIA i RODRIGUEZ DE VIGURI dialoguen breument sobre un aclariment previ demanat pel cap de la minoria d'esquerra republicana.

S'aprova l'article primer i a continuació, prèvies unes declaracions del senyor Barcia, s'aprova també el segon.

Sense discussió, s'accepta un vot particular del senyor Rodríguez de Viguri i part d'una esmena del senyor Roig Ibàñez a l'article tercer i queda aprovat aquest.

A l'article quart hi ha una esmena del senyor Roig, que és impugnada en nom de la Comissió pel senyor FERNANDEZ LADREDA.

S'aprova l'article quart.

A l'article cinquè s'accepta un vot particular del senyor Rodríguez de Viguri, i és aprovat aquest article.

Després d'acceptar-se un altre vot particular del senyor Rodríguez de Viguri, queda aprovat l'article sisè.

L'article setè s'aprova sense debat, i corre la mateixa sort el vuitè, en el qual s'introdueix un vot particular del senyor Rodríguez de Viguri, i després d'acceptar-se part d'una esmena del senyor Maestre Zapata a l'article addicional, queda aprovat el dictamen.

(Entra el ministre de Justícia.)

LA JUBILACIO FORÇOSA DELS NOTARIS

Es posa a debat el dictamen de la Comissió de Justícia sobre el projecte de Llei de Jubilacions forçoses per edat dels notaris.

El senyor SUAREZ DE TANGIL consum un torn en contra.

El MINISTRE DE JUSTICIA manifesta al senyor Suàrez de Tangil que tots els notaris que es jubilen als 65 anys d'edat, siguin de primera categoria, de segona o de tercera, cobren havers passius de 12.000 pessetes anuals, i creu que amb aquesta quantitat a l'edat esmentada, poden els jubilats atendre les necessitats de la vida. Demana per això a la Cambra que voti el dictamen.

El senyor SUAREZ DE VIGURI torna a fer ús de la paraula per a rectificar. Creu que no es pot establir límit absolut de capacitat i d'incapacitat, i demana que es previngui a aquells als quals es va a jubilar.

El MINISTRE DE JUSTICIA rectifica i diu que ha portat aquest projecte a la Cambra per consideració i respecte al fur parlamentari, ja que podia haver-lo portat al Reglament que en aquests moments s'està reformant, ja que en un projecte que existeix ja s'apuntava aquesta idea.

Entra a discutir-se l'articulat.

Després d'una regular discussió queda aprovat l'article primer i seguidament s'aprova el segon.

El Sr. ADANES retira una esmena i és aprovat l'article tercer i darrer del dictamen.

El MINISTRE DE JUSTICIA puja a la Tribuna de Secretaris i llegeix un projecte de llei.

LA REFORMA DELS JURATS MIXTOS

Continua la discussió de la reforma dels Jurats Mixtos.

Comencen les votacions nominals per a les esmenes i vots particulars que per manca de diputats hom no pogué aprovar a la sessió d'ahir.

Hom llegeix la nova redacció de la base tercera.

El senyor PEREZ MADRIGAL demana que es torni a llegir el paràgraf sobre competències, i fet així, el senyor MOLERO diu que la base es refereix al fet que podran comparèixer els procuradors i s'ha d'afegir: «de los Tribunales».

Així s'acorda.

La Comissió respon al senyor Pérez Madrigal que l'observació que va fer es tindrà en compte en redactar-se definitivament la llei.

El senyor ALONSO RODRIGUEZ pregunta al President si es proposa prorrogar la sessió.

El Sr. JIMENEZ FERNANDEZ, el qual presideix, respon que fins ara no ha rebut cap indicació del senyor Alba, però promet que ho consultarà.

El Sr. ALVAREZ VALDES consumeix un torn de la base tercera. Creu una equivocació la supressió dels Tribunals industrials.

El senyor MARTINEZ MOYA consumeix el segon torn. Diu que les lleis no poden ésser una cosa esporàdica i pregunta què farà el Govern amb els jutges dels Tribunals. Igual pregunta fa en relació amb els auxiliars dels esmentats Tribunals.

Sense votació s'aprova la base tercera, a la qual fan constar el seu vot en contra les esquerres.

El Sr. FERNANDEZ DE LABANDERA explica el seu vot i ressalta les observacions de tipus jurídic que ha fet el senyor Alvarez Valdés. Assenyala, a més, la importància d'ésser fetes per un ex-ministre de Justícia. Justifica l'oposició de la seva minoria a aquesta base.

Es comença a discutir la base quarta, a la qual retira tres esmenes el senyor Marial.

El PRESIDENT DE LA COMISSIO diu que no es pot prescindir de l'informe del Consell ordenador de l'Economia perquè és l'òrgan mitjançant el qual el Govern coneix la veritable situació de l'Economia, però a aquest informe, per tal de complaure el Sr. Marial, es pot afegir el del Consell Industrial.

El senyor MARIAL insisteix en el seu criteri i diu que el Consell ordenador de l'Economia està format per elements patronals, i demanar informació a aquest òrgan és tant com demanar-la a una de les parts belligerants. Insisteix en el fet que en lloc de sollicitar l'informe d'aquest Consell de l'Economia es demani el del Consell Industrial.

També insisteix el President de la Comissió que informin ambdós organismes; el senyor Marial es mostra satisfet i retira les tres esmenes.

El senyor MORENO QUESADA sollicita que el termini que figura en la base de deu dies sigui ampliat a un mes.

Ocupa la Presidència el senyor Alba.

Sense votació s'aprova la base quarta. Les esquerres fan constar el seu vot en contra.

Es posa a discussió la darrera base.

Són retirades diverses esmenes, entre elles les dels senyors Horn, Ibàñez i Alvarez Valdés.

El Sr. FERNANDEZ LABANDERA defensa una esmena que es relaciona amb els presidents dels Jurats Mixtos. Diu que queda a l'arbitri ministerial que romanguin els actuals.

El MINISTRE DEL TREBALL li contesta.

El Sr. FERNANDEZ DE LABANDERA rectifica i insisteix.

El MINISTRE D'AGRICULTURA pronuncia algunes paraules que aclareixen els conceptes pronunciats pel senyor Fernàndez de Labandera.

El Sr. BARCIA diu que des que s'atribuí l'Estat el pagament de les atencions dels Jurats Mixtos alguns no han percebut des de fa un any. Esmenta com a exemple el de ferrocarrils. Demana que hom posi remei a aquesta situació.

El MINISTRE DE TREBALL li respon i diu que hom procurarà posar remei a aquesta anomalia.

Es aprovada la base cinquena sense votació.

El senyor MADARIAGA defensa una esmena i proposa un article addicional.

El Sr. FERNANDEZ LADREDA diu que accepta que en les poblacions on hi hagi associacions hom doni representació a elles.

Es retiren altres esmenes i queda totalment discutit el projecte de llei de Jurats Mixtos.

LA LLEI D'ARRENDAMENTS

Es llegida una proposició de llei en la qual hom sollicita que no s'interpreti forçadament la llei d'arrendaments rústics, puix que en virtut d'això s'han originat molts acomiadaments.

El Sr. IRAZUSTA la defensa.

El Sr. JIMENEZ FERNANDEZ diu que aquest assumpte ha vingut a confirmar el que ell ja va dir des del banc blau. Jo volia, diu, que no sortís la llei sense la complementària perquè en realitat el que hom tem és l'accés a la propietat.

LES ESQUERRES: Exacte, exacte.

El senyor JIMENEZ FERNANDEZ segueix dient que cal aplicar la Llei bé, perquè els conculcadors tinguin por a les conseqüències. Afirma que realment es tracta d'un nombre infim de propietaris, propietaris dolents, els que apellen a aquestes coses, però cal evitar que això prosperi.

Afegeix que sap de molts casos d'avisos de desnonaments que estan fets fora de la Llei.

El senyor ALVAREZ MENDIZABAL diu que la minoria radical advertí el perill, i que no és sols a Bascònia on existeixen avui casos denunciats sinó a tot Espanya. Jo afirmo —afegeix— que el 80 per 100 dels arrendadors estan desnonats o amenaçats. (Protestes.) Si no fos per l'hora avançada llegiria milers de documents que ho acrediten, i cita diversos casos de la provincia de Cuenca.

El MINISTRE D'AGRICULTURA diu al senyor Irazusta que ha vist amb satisfacció la presentació d'aquesta proposta. Creu que existeix una alarma injustificada perquè fins ara no hi ha hagut cap desnonament. Hi ha avisos, però s'ha de recordar que l'avís és un tràmit previ de la llei per a la renovació de contractes. Això s'ha confòs amb els avisos de desnonament. Com se suposa, n'hi haurà algun, però no en la importància que es vol donar a entendre. Jo, per la meva part, puc assegurar a la Cambra que si es cometen abusos posaré tota la meva influència per tal d'evitar-ho.

El MINISTRE D'AGRICULTURA manifesta que en tot cas els acomiadats tenen el camí obert per a interposar recurs. Afegeix després que el correu directe no és solament quan els propietaris conreen personalment, sinó quan hi envia els seus servents. (Protestes a diversos sectors de la Cambra.)

El senyor ALBA, prega als diputats que no interrompin, ja que no pot ésser que cada diputat pretengui resoldre el seu cas particular.

El MINISTRE D'AGRICULTURA segueix dient que no s'han agafar a allò que sols són rumors.

El senyor LARA: No són rumors, són realitats.

El MINISTRE D'AGRICULTURA segueix el seu discurs i diu que té notícies que els propietaris confien en el reglament nou que s'està fent.

A una interrupció del Sr. Jiménez Fernàndez diu que ell ja sap el que és el reglament que no pot ni derogar ni modificar una llei. Insisteix que els temors que s'han exposat a la Cambra són prematurs. Jo puc afirmar que el Govern davant qualsevol abús actuarà amb energia.

Com que diversos diputats demanen la paraula, el senyor ALBA invoca els preceptes reglamentaris que solament permeten tres intervencions.

Els que tenen demanada la paraula protesten, però el president diu que després de la votació aquesta nit o demà podran explicar el seu vot.

Utilitzant l'altaveu, el senyor ALBA pregunta al senyor Irazusta si manté la seva proposició.

El senyor IRAZUSTA demana votació nominal.

Es produeix un gran aldarull i diversos diputats demanen la paraula i el senyor ALBA insisteix que parlaran després de la votació per tal d'explicar el seu vot.

Es procedeix a votar la proposició. El senyor Jiménez Fernàndez ho fa a favor. Els regionalistes no voten, solament el senyor Tries de Bes que vota en contra i demana la paraula per tal d'explicar el seu vot.

La votació dóna el següent resultat: en pro de la proposició, 48 vots, en contra, 46, abstencions, dues.

El senyor ALBA: La votació no és vàlida per falta de número. Es repetirà demà, a les 4 en punt la qual cosa faig avinent als senyors diputats que vulguin explicar llur vot.

Els nacionalistes bascos pronuncien paraules que no es senten i el senyor MADARIAGA els increpa i els diu que són uns burgesos com ho provarà.

S'aixeca la sessió a tres quarts i deu minuts de deu enmig d'un gran aldarull.

*

ELS FETS DE VILLARROBLEDO

Trenta-un dels processats, són condemnats a 30 anys de reclusió, i tretze, a 12 anys i un dia

Albacete, 11. — Ha acabat el Consell de guerra pels successos revolucionaris de Villarobledo.

A preguntes de la Presidència sobre si algun dels processats tenia quelcom a alegar, parlà el metge senyor Josep Tovarra, el qual demanà benevolença per part dels Tribunal. Digué que aquests moments eren transcendentals per a la seva vida. Parlà de l'odi que l'ha perseguit i acabà manifestant que, per damunt del Codi, hi ha el cor dels fundadors, que no deixaran sense pa els fills dels processats.

Retirat el Tribunal a deliberar, prop de les tres de la tarda facilità la sentència, que condemna a 30 anys de reclosió 31 dels processats; a 12 i un dia, altres 13; a un any i sis mesos, altres 4, i n'absol 25.

En la sentència s'ordena també la dissolució de la Casa del Poble de Villarrobledo.

*

LA SITUACIO DESESPERADA DE L'HOSPITAL CLINIC

Els proveïdors es neguen a fornir més productes

Han visitat l'alcalde interí el doctor Francesc Guerra del Río, en representació de la Junta Administrativa de l'Hospital Clínic, per tal de donar compte al senyor Pic i Pon de la nota rebuda dels proveïdors de l'esmentat Centre, anunciant llur decisió de no subministrar més articles si no es normalitzava el pagament de les factures.

El senyor Pic i Pon oferí ocupar-se del problema.

El discurs d'Azaña a Bilbao

Trens especials de San Sebastiàn

San Sebastian, 11. — Per al míting que el pròxim diumenge se celebrarà a Bilbao, i en el qual parlarà el senyor Azaña, ha quedat ja complet un tren de 450 viatgers. Davant d'això, s'ha organitzat un segon tren, que ja està quasi cobert. De molts pobles d'aquesta província hi aniran nodrides Comissions, i també es trasladarn a peu individus que desitgen testimoniar la seva adhesió al senyor Azaña. Un d'aquests grups sortirà d'Alza, i al davant del qual hi anirà l'ex-alcalde senyor Iriarte.

EL SENYOR SANTALO VISITA EL CAP DEL GOVERN PER QUESTIONS QUE INTERESSEN A CATALUNYA

Madrid, 11. — El cap de la minoria d'Esquerra Republicana, senyor Santaló, ha conferenciat aquesta tarda al despatx de ministres del Congrés amb el cap del Govern. A la sortida, el senyor Santaló ha facilitat la següent referència:

—He donat compta al President del Consell d'una relació de qüestions que preocupen considerablement a Catalunya. Hem tingut un petit canvi d'impressions i m'ha ofert buscar els mitjans perquè s'aconsegueixi la pacificació ciutadana.

ROMANONES HA ANAT A DIR A L'EX-REI QUE NO ES FACI IL-LUSIONS

Madrid, 11. — «ABC» publica avui la següent crònica del seu corresponsal a París amb unes declaracions de l'ex-comte de Romanones:

"El conde de Romanones nos ha confirmado hoy la visita, que hizo ayer, en el hotcl Meurice. Después de asentir al texto que ya conocen los lectores de «ABC», nuestro interlocutor se pasó la mano por la frente:

—En efecto, añade—; días màs, días menos, hacía cuatro años y tres meses que no había cumplimentado a don Alfonso. Si sólo hubiera dependido de mi deseo de verle... Porque existía también la expectativa de una emoción amarga. El tiempo, sin embargo, me predisponía poco a poco a la sacudida dolorosa de comprobar el destierro. En fin, ya sufrí la prueba. Comprenderà usted que en las actuales circunstancias, tanto o màs que cuando, en cumplimiento de mi deber, acudia al Palacio de Oriente, la lealtad me ordena exponer la situación política de España tal y como yo la veo. Y mi convicción es que no deja lugar a dudas la sinceridad republicana del señor Gil Robles y de Acción Popular, ninguno de cuyos elementos abandonarà al ministro de la Guerra. Sólo podría hacerlo un valiente...

Todavía màs: el señor Gil Robles, que pudo, a raíz de las últimas elecciones, precipitar la coyuntura de una restauración, ha consolidado la República. El régimen instaurado el 14 de abril era cosa fràgil y ficticia, porque empezó por la izquierda en vez de situarse, como hizo la República francesa en su primera etapa, en la derecha. Ahora bien: Acción Popular ha convertido lo inseguro y agraz en maduro y estable. De que hubiera servido que yo hubiera ocultado esta realidad?

Prosigue la conversación estimulada por el propio declarante. Fluye la palabra del ex presidente del Consejo fértil, donosa i campechana. Su mirada no ha perdido brío.

Reserva en orden al proyecto de que la Càmara vote la reforma agraria antes de las vacaciones. Profecia para el otoño: elecciones municipales.

Lerroux —diu— ha hecho en Mestalla, des de su punto de vista, un discurso certero. Supongo que no le habrà gustado al señor Gil Robles. Lo apostaría.»

Alarma al penal de Cartagena

Cartagena, 11. — Aquesta matinada es produí una gran alarma en oir-se diversos trets de fusell vers la porta del penal. Després es comprovà que, durant un moment en que s'apagà el llum, el sentinella de la galeria alta de la presó disparà repetidament el seu fusell, per haver-li semblat veure algú que corria. La guàrdia efectuà un reconeixement a l'exterior, sense cap mena de resultat.

Anastasio de Gràcia no accepta un nomenament del Govern

Madrid, 11. — El senyor Anastasi de Gràcia ha dirigit la següent lletra al ministre del Treball:

«Molt senyor meu: He rebut la vostra comunicació amb el nomenament de vocal d'una Junta creada per iniciativa del Govern i a l'objecte de socórrer els obrers en atur forçós.

Sense entrar en consideracions respecte a l'eficàcia del nou organisme, tinc el deure de comunicar-vos, per al coneixement del Govern, que és norma de conducta de la meva vida sindical no acceptar càrrecs de representació si aquests no em són concedits per les organitzacions obreres a les quals pertanyo.»

La mort del periodista Sirval i una promesa del ministre de Justícia

Madrid, 11. — El diputat valencià senyor Just s'ha entrevistat amb el ministre de Justícia, amb el qual tractà del sumari que s'ha incoat amb motiu de la mort, a Oviedo, del periodista Lluís Sirval.

El ministre de Justícia manifestà al senyor Just que està disposat que s'aclareixi el cas i que recaigui la responsabilitat, si n'hi ha, per la mort de Sirval, sobre qui sigui, vesteixi o no d'uniforme.

Per aquestes manifestacions del ministre de Justícia, el senyor Just ha renunciat a parlar d'aquest assumpte, per ara, al Parlament.

Sir Thomas emplaça De Valera

O ESSER DELS DOMINIS SENSE EUFEMISMES O PASSAR PER LES CONSEQUENCIES ECONOMIQUES DE LA SEPARACIO TOTAL :: ANGLATERRA HA PRES LES SEVES MESURES

Londres, 11. — Aquesta tarda, a la Cambra dels Comuns, el ministre dels dominis, senyor Thomas, ha pronunciat un extens discurs referint-se a la petició que freqüentment formula el senyor De Valera demanant la completa separació d'Irlanda i Anglaterra i, concretament, a la recent proposició d'un arbitratge a càrrec de personalitats estrangeres perquè determinin quina havia d'ésser la naturalesa de les futures relacions entre Irlanda i l'Imperi.

El senyor Thomas ha dit: «No permetrem que la Irlanda del sud s'exclogui del Regne Unit, i prendrem les mesures necessàries perquè això no passi.»

Thomas ha afegit que Irlanda ha de pertànyer o deixar de pertànyer a l'Imperi britànic, però sense eufemismes i d'una manera clara. «Considero que si Irlanda vol gaudir dels avantatges de pertànyer a l'Imperi, també ha d'acceptar-ne les responsabilitats.»

Thomas ha fet veure que, en cas que fos declarada la independència d'Irlanda, això significaria que alguns milers de doctors irlandesos fossin considerats com a estrangers, així com també uns 250.000 obrers irlandesos que viuen a Anglaterra i que en tal cas precisarien d'un permís especial per a poder residir i treballar a Anglaterra.

El ministre dels Dominis ha acabat dient que dubtava que Irlanda es trobi en condicions de poder afrontar totes les conseqüències de l'assoliment de la seva independència.

*

L'acusació contra el senyor Azaña

La pregunta del senyor Bàrcia i unes manifestacions de Royo Villanova

Madrid, 11. — Aquesta tarda, el diputat d'Esquerra Republicana senyor Barcia anava a dirigir una pregunta al Govern sobre el moment en què es discutiria l'acusació contra el senyor Azaña.

Amb objecte de contestar-li, estigué al saló de sessions el cap del Govern, però com que la pregunta no es va formular amb motiu de la llarga discussió del projecte de Guerra, el senyor Lerroux hagué d'absentar-se a les sis per tal de portar decrets a la signatura de S. E., i deixà, segons manifestà el senyor Barcia, un volant al President de la Cambra per tal d'explicar-li els motius que tenia per a sortir i digué al senyor Alba que es posés d'acord amb el cap d'Esquerra Republicana sobre l'hora que formularia la seva pregunta demà.

Hom no sap quin ha estat el criteri del Govern sobre aquest particular, però, per paraules sentides aquesta tarda del ministre de Marina, senyor Royo Villanova, es pot deduir, més o menys, quin pot ésser aquest.

El senyor Royo Villanova, interrogat sobre l'assumpte, ha dit:

—Jo no sé quina pressa porta l'examen d'aquest assumpte. Com si no hi hagués altres coses que ocupar-se. Es igual que ho tractem ara que després de les vacances. La cosa no té interès. No comprenc l'afany de discutir aquesta qüestió. L'abast d'aquest plet ha quedat per complet disminuït des que es parlà la primera vegada de la qüestió a la Cambra. I, sobretot, en ésser absolt el senyor Azaña pel Suprem, pel que fa referència a l'ocorregut a Catalunya. Ningú no l'ha acusat que hagi lliurat armes als revolucionaris d'Astúries, ja que la seva intervenció al Consorci d'Indústries Militars fou molt abans que es fes la consignació. L'assumpte, doncs, no té cap importància. A més, ¿és que és objecte d'alguna molèstia material el senyor Azaña o d'alguna acusació criminal i infamant? En absolut. Es tracta d'un assumpte polític en el qual tots tenen la seva posició i de la qual no canviaran, es parli d'això més aviat o més tard. Al meu judici, la gran equivocació del senyor Azaña fou política, en prestar el seu ajut als catalans per a treure l'Estatut, del qual ells sols no eren capaços, com el senyor Lerroux els va prestar els seus vots. Però l'altra, jo dic que no té interès. Es cosa passada i jutjada, i no comprenc la pressa de ningú d'ocupar-se de l'assumpte.

*

Unes manifestacions del senyor Trabal

Madrid, 11. — Atenent la seva qualitat de membre de la Comissió de Presidència, on ha de tramitar-se al seu dia el projecte de la nova llei electoral, els periòdics han interrogat aquesta tarda el diputat d'Esquerra Republicana senyor Trabal. El diputat català ha fet les següents declaracions:

—El que fins ara hom sap del projecte és suficient per a jutjar-lo. Es nota immediatament que és obra de polítics vells, és a dir, de camàndules. La idea que el presideix no és original, ni tendeix a finalitats altruistes; aspira, purament i simplement, a beneficiar fins el màxim possible l'actual coalició governant, amb el secret intent, que vosaltres qualificareu, d'entronitzar-la definitivament al Poder. Es tractaria, si s'arribés a realitzar, que no ho crec, d'un atemptat molt greu a les essències democràtiques, i més concretament encara, d'un atemptat a la Constitució.

En efecte, el projecte és antidemocràtic, perquè estableix dues categories de ciutadans: els plenament capacitats, és a dir, aquells als quals es suposa experiència i capacitat per a interpretar degudament el règim proporcional, i els que, per viure al camp, sota la tirania de cacics i l'amenaça de l'embargament, no són capaços d'atendre el sistema proporcional i han d'acontentar-se amb el majoritari, o sigui, que els cacics votarien ells en incomptables casos.

El projecte és, per iguals motius, anticonstitucional, pel fet que l'article 52 del Codi fonamental de la República diu que els representants a Corts s'eligiran per sufragi universal, igual, directe i secret. Doncs, bé; amb el nou procediment electoral, la igualtat de sufragi no es troba enlloc.

En resum, el moviment d'octubre hauria pogut ésser la revolució; però el contingut i les finalitats del projecte de llei electoral és, ni més ni menys, un cop d'Estat legalitzat.

LA HUMANITAT escampa arreu els ideals republicans i catalanistes

·ELS ESPORTS·

L'Hèrcules en pla de millores

DESPRES DE L'INGRES DE MORERA, ESTA EN TRACTES AMB ARANA, EUGENIO I FELIPE

Alacant, 11. — Avui ha signat la seva fitxa per l'Hèrcules el jugador portorriqueny fins ara afiliat al Barcelona, Morera.

S'està en tractes amb el també barcelonista Arana i l'extrem del Madrid, Eugenio.

També té en tractes, encara que sembli difícil de resoldre, el traspàs del tan desitjat jugador del Llevant, Felipe.

BOXA

AQUESTA NIT, AL NOU MON

Una selecció de París serà oposada a una altra catalana

Aquesta nit, al Nou Món, tindrà lloc l'anunciat matx de boxa amateur, entre una selecció parisenca i una altra catalana, organitzat per la F. C. de Boxa. Era desig que els francesos fossin acarats als components de l'equip campió de Catalunya, però davant el cas de trobar-se alguns titulars indisposats, hom ha seleccionat alguns dels homes que en la passada competició regional tant bellament es destacaren.

L'equip francès ja es troba a la nostra ciutat. Els homes desplaçats són tots ells de classe més que suficient per a obligar els nostres representants al màxim esforç si volen assegurar-se la victòria.

Diumenge, 14 de juliol, a les quatre de la tarda

GRAN FESTIVAL BENEFIC

al camp de Les Corts

organitzat per

GERMANOR CATALANA

homenatge al

C. E. SABADELL

Partit de Basquetbol femení

F. C. BARCELONA - CLUB FEMENI I D'ESPORTS

Exhibicions de boxa

TORRES -- VITRIA ORTEGA -- FLIX

Arbitre: JOSEP GIRONES

Partit de futbol entre

C. E. SABADELL - F. C. BARCELONA

Selecció de jugadors actuals i velles glòries

els quals es disputaran una magnífica copa

Per a localitats: LA HUMANITAT, Ronda Universitat, 25; «La Rambla», Rambla de Canaletes, 13; «La Publicitat», Corts Catalanes, 589; F. C. Barcelona, Consell de Cent, 331

ENTRADA GENERAL: 2 PESSETES

Les grans competicions internacionals

El IV França - Espanya a la piscina de Montjuïc

JEAN TARIS, FIGURA MAXIMA

Poques són les vegades que l'afició catalana tindrà ocasió de presenciar una competició oficial de natació tan interessant com la que se celebrarà, dissabte vinent, a la piscina municipal de Montjuïc, organitzada per la Federació Catalana de Natació amateur. La importància que representa per a la natació espanyola l'esmentat encontre, resta ben palesada no tan sols pel resultat obtingut l'any 1933, o sigui, el darrer matx entre les dues repúbliques veïnes, sinó també pels resultats dels nostres nedadors davant els elements que componen l'equip visitant, els quals alguns d'ells són figures màximes de la natació internacional. Els nombrosos comentaris i la gran expectació que ha despertat entre ls aficionats el IV França-Espanya, és una prova evident del progrés de la nostra natació cap als primers llocs; no han estat perduts tots aquells anys durant els quals s'ha fomentat un esport ben higiènic i saludable com el que ens ocupa, i avui poden estar satisfets i orgullosos tots aquells que amb el seu esforç han contribuït a obtenir una collita tan abundant i sana després de 25 anys de treball i de fatigues. La impaciència que hi ha per veure actuar el campió olímpic Jean Taris, és extraordinària. Taris, la darrera vegada que va estar a Barcelona, fa uns quants anys, deixà un record tan agradable de les seves actuacions a la piscina de Montjuïc, que els nostres aficionats ho guarden com una cosa única, que sols treuen a relluir en els moments d'una discussió que tracti de la vida esportiva dels campions mundials.

Cada any aquest encontre ha tingut lloc i una vegada es desplaça l'equip espanyol a París per posar en litigi la supremacia en la piscina olímpica de Tourelles i un altre l'equip francès és el qui ve a visitar-nos.

L'any passat, però, l'encontre habitual no tingué lloc, ja que els campionats d'Europa, que se celebraren a Magdeburg, foren el motiu pel qual s'hagué de trencar un ritme que era una norma.

Per l'esmentat motiu, i pels resultats que els francesos obtingueren en els campionats d'Europa, hi ha desigs molt vius per veure'ls actuar a fi de saber a quin nivell es troben una nació i l'altra. Els que estigueren al corrent dels resultats dels campionats d'Europa en el transcurs de les proves, saben perfectament el paper que té la natació francesa. Un sol home, un veritable campió del món, un atleta complet féu vibrar d'emoció una nació sencera; i quan al final de les proves dels 400 i 1.500 metres després d'haver guanyat, onegen les banderes del seu país per tal de proclamar la victòria entre els milers de persones reunides a la piscina, les quals, dempeus, saludaven emocionades el gran guanyador mentre la música desgranava l'himne nacional de la nació guanyadora. Aquest home fou en Taris; ell s'emporta dues preuades victòries per al seu país. Ara eren dues, com haurien pogut ésser moltes més totes les que hi ha portat en el transcurs de la seva formidable i llarga carrera esportiva. Campió del món des dels 300 als 1.000 metres, ha millorat algunes vegades les seves pròpies marques, i és considerat actualment com el nedador més complet d'Europa des dels 200 metres, fins al gran fons. Guanyador manta vegades de la Travessia del Sena (8 quilòmetres) no ha estat motiu perquè tingués el rècord de França dels 100 metres en 59" 4-5. A les Olimpíades de Los Angeles, l'any 1932 va perdre en els 400 metres davant de Clarence Crabbe, per una dècima de segon, després d'haver realitzat una cursa admirable.

Els altres elements que componen l'equip francès, sense ésser unes figures tan excepcionals com la que acabem de ressenyar, no deixen d'ésser tots ells elements d'una vàlua força remarcable. Així tenim Diener, nedador alsacià, el qual no fa pas gaire aconseguí un minut exacte en els 100 metres. Nabacke, tunisenc, que aconseguí emprar 1' 1". Navarre, ja conegut dels nostres aficionats per haver participat en la darrera travessia del nostre port, el qual es classificà en segon lloc darrera Cavalero, i finalment, l'esperança francesa, el joven nedador Joder, un dels màxims valors de l'equip de joves de França. Les proves més interessants seran la dels 5 x 50 i 4 x 200. Sense cap dubte, que la primera d'aquestes curses serà molt més disputada i de més visualitat que la segona. A més, hi ha més probabilitats de guanyar-la ja que Espanya compta actualment amb un equip d'sprinters, que tots ells s'acosten als 27". No cal oblidar que l'any 1933, a París, l'equip de França la guanyà per un segon (2' 23" 4-5) després d'una cursa molt igualada, davant d'un Taris que ha arribat a fer 26" i d'haver topat un dels nostres representants diverses vegades —en desviar-se— amb la línia de suros que marquen els carrers. En els 4 x 200 també tenim probabilitats de fer un bon paper, ja que l'equip designat per representar Espanya, ha estat curosament seleccionat. Hom esperava amb interès les eliminatòries que s'havien de portar a cap a Madrid, per tal de seleccionar els millors nedadors. Aquestes han tingut lloc a la piscina del "Lago", de 50 metres, però solament dos nedadors s'han presentat. Aquests són Ruiz Vilar i Pérez Quesada, els quals efectuaren els 200 metres en 2' 39". En resum, doncs, són gairebé segurs els equips que representaran Espanya. Equip 5 x 50: Canela, Sabata, Sabater, Burcet i R. Puig. Equip 4 x 200: Lepage, Carulla, Cairol i Ruiz-Vilar.

Referent al water-polo, cal dir que es presenta interessant com mai. Els nostres amants a aquest joc aquàtic no desconeixen pas la vàlua de l'equip francès. Saben molt bé que és un equip de conjunt i que té algunes primeríssimes figures, entre elles, Padou, considerat ara fa dos anys, com el millor jugador mundial i només els hongaresos Nemeth, Boszi i Halassy poden discutir-li avui aquest títol tan preuat. Delporte, un porter d'extraordinàries facultats; Bulteel i Lambert, de defenses, formen una parella de gran conjunt pel joc que desenrotllen, ple d'intel·ligència. Diener, Couvelier i Cuvilly, formen el tercet davanter, el qual per les seves jugades perillosíssimes tindran continuament en acció el porter contrari.

L'equip espanyol resta format per elements catalans, tots ells del C. N. Barcelona.

L'arbitratge serà a càrrec de l'alemany senyor Hoffman.

La impressió de tots els jugadors és que van a disputar un matx en el qual tenen moltes probabilitat de guanyar. No ignoren, però, la qualitat de llur adversari i saben que no es deixaria dominar amb facilitat, i per tant, creuen que serà una lluita aferrissada. Espanya, per altra part, vol obtenir un resultat que millori la seva actuació a la piscina de Tourelles l'any 1933, on la sort no els acompanyà en cap moment.

Esperem, doncs, amb optimisme, els resultats de la gran vetllada, en la qual veurem reunits tots els esportius, per tal d'encoratjar i aplaudir els que representen avui dia el millor de la natació espanyola.

JOAN BRAU.

LA XXIX VOLTA CICLISTA A FRANÇA

L'italià Camusso vencé, destacat, en l'etapa Aix-les-Bains --- Grenoble

S'han retirat el líder francès Antonin Magne i l'espanyol Cepeda, aquest darrer ferit de gravetat

Grenoble, 11. — La sortida per a l'etapa Aix-les-Bains - Grenoble (229 quilòmetres), havia estat anunciada per a les nou del matí. Però a darrera hora ha estat avançada de 30 minuts.

Eren, doncs, dos quarts de nou quan els 75 corredors que resten en peu després d'haver-se retirat ahir l'alemany Stoepel, han deixat Aix-les-Bains per a cobrir la setena etapa de la Volta a França, segona dels Alps.

En els primers quilòmetres la marxa ha estat lenta i els corredors anaven tots en grup.

Per Chamberg, a 12 quilòmetres de la sortida, han passat, amb Vietto al cap i enmig d'una gran gentada.

Ningú no forçava el tren. Els primers 80 quilòmetres d'aquesta etapa són de bon fer. La carretera puja poc. A més a més, hom ha de comptar amb l'esforç que hauran de fer tan bon punt hauran passat Saint-Michel-de-Maurienne.

Per Montmelian, a 30 quilòmetres de la sortida, els corredors han passat encara tots en grup.

A Saint Pierre d'Albigny, a 40 quilòmetres, hi han arribat a les 9 i 42 minuts.

Tot anava bé. Però a quatre quilòmetres d'aquesta població s'ha produït un dels fets que poden tenir més relleu en aquesta màxima competició ciclista; un fet que ha de tenir conseqüències particularment remarcables.

Els corredors anaven en grup compacte. Com passa molt sovint, un d'ells, no és possible saber qui ha estat, ha frenat i ha obligat els altres a frenar.

Els cotxes seguidors que anaven a pocs metres dels darrers ciclistes, han frenat també, però no han pogut evitar que el primer, que havia accionat a temps, fos embestit pel darrera pel que el seguia immediatament, i obligat a llançar-se damunt els corredors Magne i Dauneels, que havien caigut a conseqüència de la frenada general.

Dauneels és aixecat amb la cara plena de sang i una ferida penetrant al mentó, i amb aire de sentir-se molt aclaparat. Magne, en canvi, semblava que no tingués res. Ha tornat a pujar a la bicicleta per a encalçar l'escamot, però després de pocs metres ha vist que es trobava malament i que perdia terreny.

Leducq s'havia aturat i l'encoratjava. Després s'han aturat també Archambaud i Le Grevez, i més avall Merirel. Tots volien ajudar Magne, el líder francès. Han donat prova d'un magnífic esperit d'equip.

Mentrestant, Vietto i Speicher no s'han mogut de l'escamot i han procurat inútilment de neutralitzar l'intent dels belgues, els quals havien fugit a gran marxa per a beneficiar-se del retard que sabien que necessàriament sofriria Magne. Els italians tampoc no afluixaven.

A 50 quilòmetres de la sortida, és a dir, una quinzena després del lloc de l'accident, l'escamot de cap, del qual formaven part els espanyols, era conduït per Aerts i De Calluve. A 2 minuts 54 segons, anava el routier Lachat. Magne, acompanyat d'Archambaud, Leduc i Le Grevez, portava un retard d'onze minuts i mig sobre l'escamot davanter. Darrera d'aquests, tot sol, amb la cara plena de sang, Daunels. I darrera de tothom Stach i Berty.

A les onze s'ha arribat al control de revituallament de Saint Jean de Maurienne, a 83 quilòmetres de la sortida. Els corredors havien ralentit la marxa i anaven en grup compacte. Tant és així que Magne i els seus companys havien guanyat terreny i anaven a sis minuts i mig dels davanters.

Al control, Magne ha expressat el seu propòsit d'abandonar, però encoratjat pels seus companys, ha repres pàlid, desmoralitzat, un camí de calvari.

Archambaud, Merviel i Le Grevez, veient que «Tonin» no marxava, l'han deixat. Ha restat amb ell, fent via a poc a poc, Leducq.

A partir de Saint Michel de Maurienne hi ha una dotzena de quilòmetres de pujada, que comencen amb molta duresa i després es van endolcint. Davant mateix es veu el coll del «Telegraphe», i fins allà ha arribat Magne, i ha abandonat definitivament.

El coll del Telègraf, a 110 quilòmetres de cursa, ha donat lloc a una lluita emocionant entre els italians, els belgues i el turista-routier, Ruizzi.

La pujada, dura, ha estat disputada pam a pam, i ha estat finalment l'italià Camusso el qui ha coronat primer el coll. Darrera seu, a poca distància, han passat Ruizzi, Gianello, Vervaecke i Sylver Maes.

Els quatre quilòmetres de baixada cap a Valloire han servit per acoblar aquests corredors.

Sortint de Valloires, a 116 quilòmetres de cursa, comença una ruta molt dura. L'han feta els davanters estalonant-se, lluitant d'una manera endimoniada.

No es veia Vietto entre els líders d'avui.

Després, passat un quilòmetre de pla que ha servit per a prendre alè, la carretera, dreta com un pal, ha estat escenari d'una de les pugnes més aferrissadesque hem vist. Camusso, fent una demostració de les facultats que l'han fet famós, grimpava adalerat. Però el minyó de Nisça, Ruozzi, no el deixava de petja.

Als darrers llacets, en els quals el percentatge de desnivell ja no és tan elevat, el cos a cos Camusso-Ruozzi ha estat formidable.

I ha guanyat netament Ruozzi, Camusso, no sabem perquè, ha afluixat notablement.

Ha arribat primer al cim del Galibier, el famós coll de 2.659 metres d'altitud, el més dur de la Volta, Ruozzi.

A 1 minut 53 segons, Camusso.

A 5 minuts, Benoit Faure.

Després Sylver Maes, Vervaecke, Lowie i Stach.

A 7 minuts 17 segons del primer, ha passat el líder Maes.

A 9'15 Bergamaschi.

Els nou quilòmetres de baixada han servit a Camusso per a atrapar Ruozzi i prendre el cap.

Així s'ha arribat al cim de Lauteret, 2.075 metres, després d'un altre cos a cos entre els dos mateixos homes en el curt i decisiu repetjó que hi ha abans del coll, per aquest ordre:

Primer, Camusso.

A 30 segons, Ruozzi.

A 3'39, Morelli.

Després Sylver Maes, Gianello, etc.

A la baixada del Lauteret, Camusso s'ha escapat —com ahir Vietto— i ha emprès a gran tren el camí de Grenoble. Mancaven 79 quilòmetres.

Darrera de Camusso, junts, anaven Morelli i Ruozzi.

Més endarrera, Bergamaschi i Romain Maes.

En aquesta part de la carrera, Camusso ha sofert dos rebentades gairebé consecutius, per la qual cosa és de preveure que de no haver estat víctima d'aquests accidents, el seu avantatge hauria arribat a ésser tan considerable, que l'italià s'hauria col·locat en el primer lloc de la classificació general o almenys en el segon.

I ja no han variat de posicions. Ha estat una persecució brillant, però sense resultat efectiu. Camusso s'ha presentat a Grenoble sol, tres minuts i mig abans que els seus immediats perseguidors. I ha emprat 7 hores 33 minuts i 13 segons en cobrir els 229 quilòmetres.

LA CLASSIFICACIO DE L'ETAPA

1. Camusso, Itàlia, en 7 h. 33 minuts 13 s.
2. Morelli, Itàlia, en 7 h. 37 m. 1 segon.
3. Ruozzi, mateix temps.
4. Bergamaschi, 7 h. 43 m. 10 s.
5. Romain Maes, mateix temps.
6. Verwaecke, íd. íd.
7. Vietto, íd. íd.
8. Choccque, íd. íd.
9. Gianello, íd. íd.
10. Speiche, íd. íd.

El primer espanyol classificat és Alvarez, que ocupa el 19 lloc; Cardona ocupa el 28; Prior el 30; Bachero el 45 i Demetri Vincent, el 63.

CLASSIFICACIO GENERAL DESPRES DE LA SETENA ETAPA

1. Romain Maes (líder des de la primera etapa), 48 h. 36 m. 37 s.
2. Bergamaschi, a 12 m. 5 s.
3. Morelli, a 14 m. 19 s.
4. Camusso, a 15 m. 56 s.
5. Speicher, a 17 m. 34 s.
6. Lowie (primer individual), a 20 m. 18 s.
7. Sylver Maes, a 23 m. 55 s.
8. Bernard (primer turista routier), a 25 m. 39 s.
9. Verwaecke, a 26 m. 58 s.
10. Vietto, a 31 m. 53 s.
11. Neuville; 12. Ruozzi; 13. Thierbach; 14. Gianello; 15. De Calluiwe; 16. Umberhauer; 17 Pellissier; 18. Le Grevez, etc., etc.

CLASSIFICACIO INTERNACIONAL

1. Itàlia, 146 h. 32 m. 12 s.
2. Bèlgica, 146 h. 42 m. 44 s.
3. França, 147 h. 23 m. 28 s.
4. Alemanya, 148 h. 30 m. 45 s.
5. Espanya, 149 h. 47 m. 57 s.

CEPEDA, VICTIMA D'UN ACCIDENT

Grenoble, 11 (urgent). — En una de les rapidíssimes baixades d'avui, quan els corredors anaven a gran tren, l'espanyol Cepeda ha sofert una formidable caiguda. Com que no s'aixecava, s'ha acudit immediatament en el seu auxili i se l'ha traslladat a Grenoble on ha restat hospitalitzat. Ha sofert una important ferida al cap, amb probable fractura del crani.

MES DETALLS DE L'ACCIDENT SOFERT PER CEPEDA

Grenoble, 11. — L'accident que ha resultat víctima el corredor espanyol Cepeda, tingué lloc en el descens cap a Bourg D'Oissans, després del Col de Lauteret. Segons una versió, el brau corredor caigué quan intentava seguir el tren suïcida dels italians. Segons una altra informació, Cepeda fou atropellat per un automòbil.

En el mateix lloc de l'accident fou practicada al corredor espanyol una cura d'urgència i després fou conduït ràidament a Grenoble on quedà hospitalitzat.

Poc abans de caure Cepeda, ja havia caigut també per aquells voltants l'italià Vignoli, el qual també s'hagué de retirar amb greus ferides.

ESPORTIUS

Gimnàs i Banys a la platja de Sant Sebastià de 6 a 8 del matí. Començament de curs, dia 15. Preu: 3 pessetes al mes

Inscriviu-vos al Club Atlètic Roca, Còrsega, 254

TEATRE I CINEMA

CAPITOL

AVUI, ESTRENA D'UN PROGRAMA EXCEPCIONAL

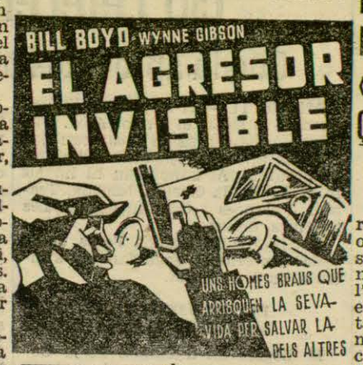

DELEGACIO D'HISENDA

*

PAGAMENTS PER A AVUI:

Duanes. Transports i Carbons, pessetes 558'25; Lluís Alfach, 546'70; Salvador Andreu, 1.052'80; Rosa Andreu, 1.221'41; Antoni Alvarez, 198; Administrador Principal Correus, pessetes 12.790'79; Administrador Presó Cellular, 9.324'92; Administrador Presó Dones, 625; Eulàlia Blay, 17'10; Joaquim Burrull, 329; Antoni Bergés, 1.184'40; Josep Balcells, 917'91; Càndid Balsones, 15; Manuel Baldrich, 500; Joaquim Barraquer, 205'63; Magdalena Bonjoch, 219'61; Lluís Baltà, 1.276'98; Esperança Comelle, 7.375'09; Miquel Company, 46'20; Antoni Carreras, 38'04; Jaume Costa, 38'04; Gertrudis Cornellà, 133'28; Jaume Cortés, 207; Francesc Cafell, 198; Carles Cardenal, 2.000; Ricard Campmany, 14.805; Pensions Vellesa, 986; Comissió Liquidadora, 1.780'50; Comandància G.C., 6.000; 19 Terç G. C., pessetes 35.000; Joan Lluís Comas, pessetes 1.280; Comptoir Internacional, 927; Comercial Pirelli, 5.944'06; Manufactures Serra Balet, 207'27; Delegat Especial Serveis Socials, 541'55; Delegat Especial del Treball, 394'80; Director Escola Social, 329; Angel Ferrer, 809'95; Joan Baptista Ferré, 113'51; Matilde Farriols, 276'36; Agustí Freixas, 1'500; Joan Ferret, pessetes 3.233'30; Màrius Farreron, pessetes 46'20; Josep Garriga, 397'68; Valentí Gui, 197'40; Pere Gueria, pessetes 948'58; Julià Ginete, 214'28; August Gracian, 208; Rodolf Hollenmosteon, 52'98; Vicenç Hernàndez, 822'50; Salvador Jané, 99'80; Baquera Kuché, 616'25; Amadeu Llopart, 4.935; Rafael Lagos, 252; Josep Malaret, 40'42; Josep Moix, 895'37; Herminia Marsol, 77'84; Gerard Manresa, 46'20; Eusebi Mestre, 46'20; Caterina Monreal, 46'20; Josep Medina, 1.000; Josep Marqués, 82'86; Josep Mateis, 3.371'52; Joan Baptista Molina, 715'38; Manufactures Ceràmiques, 1.480'50; Josep Moya, 100; Manuel Nadal, 172'93; Josep Navarrete, 113'29; Lluís Noves, 92'40; Florenci Casa, 1.000; Obres i Rentes, 1.342'32; Antoni Bujantell, 70'64.

Josep Prats, 124'88; Dolors Piquet, 51'75; Josepa Puigsech, 1.480'50; Dolors Pijoan, 2.901; Josep Albert Sampera i altres, 13.561'25; Eusebi Queralt, 94'86; Camil Redicio, pessetes 22.133'48; Amar Redicio, 24.058'12; Josep Real, 12.006'50; Maria Rodó, pessetes 345'45; Josep Reina, 19'71; Francesc Rosell, 56'34; Josep Raventós, 46'20; Josep Rifell, 46'20; Enric Ribes, 110'03; Lluís Sanjosé Lázaro, 1.500; Ricard Segalà, 1.157'70; Josep Serrano, 51'97; Francesc Laorin, pessetes 131'12; Valentí Sererols, 36'81; Ramona Soler, 500; Frederic Sanfeliu, 3.500; Josep M. Sanjuan, 60'40; Joan Sanfeliu, 8.142'75; Salvador Sama, 4.935; S. A. Sampere, 1.441'02; Francesc Trasfi, 59'66; Manuel Torres, 360'26; Ramon Trabal, 90; Josep M. Topis, 74'03; Joan Turó, pessetes 144'88; Leopold Terol, pessetes 1.924'65; Carles Travi, 296'10; Clement Vidal, 2.000; Alfred Viñas, pessetes 5.000; Vidua de Joan Suñé, pessetes 5.318'76; Manuel Vilches, 241; Pere Vidal, 59'22; Josep M. Vilardell, 46'20; Jesús Viza, 3.972'67; Jesús Viza, 138'18; Transports Carbons, 70; en or; Boquera Cuche, 80, en or.

Alcalde Fontrubí, 6.415'50; Bosch i Companyia, 4.031'77; Josep M. Bolet, 6.800; Comercial Pirelli, 852'78; Ramon M. Dou, 1.710'78; Emili García, Obres i Construccions, 96.324'98; Ramon Giralt, 2.467'50; Fills de Martí Ventosa, 1.450'90; Junta O. del Port, 457'50; Josep Oriols, 15.446'11; Pedres i Ciments, 2.592'55; Angel Quemada, 3.000; Rafael Salanova, 51'678; Francesc Sala, 5.358; Societat General Aplicacions, 1.443'43; The Royal of Canadà, 162.439'96; Unió Llevantina, 2.000; Administració de Loteries núm. 6, 18.000; Administració de Loteries núm. 12, pessetes 60.000; Administració de Loteries núm. 31, 70.000; Administració de Loteries núm. 35, 13.000.

*

Com que també s'han retirat avui els turistes routiers francesos Philips i Kraus,, es pot dir que l'etapa d'avui ha resultat veritablement catastròfica.

Aquesta nit s'ha anunciat que Moineau reemplaçarà Magne en l'equip nacional francès, ja que Pellissier, al qual s'havia ofert el lloc l'ha rebutjat perquè considera que corrent pel seu compte té majors avantatges.

Els francesos han designat capità del seu equip, en substitució de Magne, el corredor André Leducq.

Guthrie i la seva esposa sofreixen un accident d'aviació

I EN SURTEN SENSE CAP FERIDA

Londres, 11. — El famós corredor britànic de motocicletes, Guthrie, i la seva esposa, han escapat avui miraculosament amb vida d'un greu accident d'aviació.

Quan el matrimoni Guthrie estava efectuant un vol d'esbarjo, acompanyat d'un pilot amic, l'aparell caigué violentament a terra i s'incendià. Els tres ocupants sortiren illesos.

EXCURSIONISME

— El proper diumenge, dia 14, el Centre Excursionista Rafael Casanova efectuarà una excursió en autocar a Tamarit, Tarragona i Salou. A Tarragona es visitarà el museu de la tabacalera. La sortida serà de l'estatge social a les sis del matí.

Homenatge a Lope de Vega

MARGARIDA XIRGU I ENRIC BORRAS REPRESENTARAN «FUENTEOVEJUNA» A LA PLAÇA DEL POBLE D'AQUEST NOM

Madrid, 11. — Han tornat de llur ràpida excursió al poble de Fuenteovejuna els senyors Rivas Cherif, assessor literari i artístic de la Companyia de l'Espanyol; Ortin, gerent de l'empresa Xirgu-Borràs, i Burman, escenògraf, després d'ultimar els detalls de la representació, veritablement extraordinària, de la famosa comèdia de Lope, que immortalitzà literàriament el seu nom llegendari, i que ha constituït l'esdeveniment de la temporada.

Margarida Xirgu i Enric Borràs, amb tota llur companyia, a més d'un lluït acompanyament de 200 figurants, representaran «Fuenteovejuna», a la plaça del cèlebre poble de la serra de Còrdova, la nit del diumenge dia 25 d'agost; hom commemorarà així de manera exemplar el II centenari de la mort del Fènix dels Enginys.

Un gran èxit de **Jardiel Poncela**

UN ADULTERIO DECENTE

Els senyors Rivas Cherif, Burman i Ortin foren rebuts i obsequiats pel senyor Jordi Rodríguez, alcalde de la vila; el regidor senyor Buron, al qual correspon bona part de l'èxit de la projectada funció; el secretari i la Comissió de festes en ple. Després de determinar el lloc de la representació en tres escenaris simultanis al peu de l'edifici de l'Ajuntament, utilitzant les rampes naturals i escaletes de l'accés habitual, així com de precisar la instal·lació dels projectors per a la més adequada il·luminació dramàtica de l'espectacle, els expedicionaris tornaren a Madrid, on és gairebé segur que els admirables intèrprets de «Fuenteovejuna», accedint a la petició del Centre d'Educació Popular, representaran, a la plaça de braus, un dissabte del mes d'agost i a preus assequibles a les classes més populars, el drama immortal.

TELONS CURTS

A VEURE SI SERA VERITAT

Llegim que Hipòlit Làzaro, el gran tenor, estudia «Cançó d'amor i de guerra». Això mateix ho hem llegit i ens ho han dit moltes altres vegades. Com que per a un tenor com Hipòlit Làzaro la partitura de «Cançó d'amor i de guerra» no ofereix dificultats, hem de creure que tot no han estat sinó rumors.

I ara? Ara veurem si també són rumors.

CARNER RIBALTA

Carner Ribalta —que acaba de publicar en els «Quaderns Literaris» una novella molt notable —«Sota el cel dels tròpics»—, té per a estrenar una opereta: «El triomf del jazz», que han musicat els mestres Gaig i Demon. Si hi ha temporada de líric català, Carner Ribalta podrà estrenar «El triomf del jazz».

Si no...

UN ADULTERIO DECENTE

EXIT DELS GRANS EXITS

Es representa tots els dies

UN HIVERN MOLT NEGRE

Hem oït, per casualitat, perquè no som pas xafarders, el diàleg d'una actriu i d'un actor de teatre català.

Heus ací el diàleg:

—¿I què diuen de la propera temporada?

—De la propera temporada no diuen res.

—Ja és estrany! Altres anys, quan arribava aquest temps...

—Oh!, eren altres anys. Miri, només li diré una cosa: després d'haver llegit les declaracions del senyor Duran i Ventosa, em sembla que farem poca broma.

—Qui sap!

—Qui sap? En trenta anys que porto de teatre mai no se m'havia presentat un hivern com el que ara se'm presenta.

EL MESTRE FERRES TREBALLA

Hem trobat el mestre Ferrés.

—No se us veu mai.

—Surto poc de casa.

—Que esteu malalt?

—No; treballo.

—Amb aquesta calor?

—Amb aquesta i l'altra.

—I es pot saber?...

—Sí: una obra catalana.

—...!

—Una obra catalana de la qual no us puc dir el títol ni l'autor.

—Hi treballeu de ferm?

—Molt de ferm. I espero un èxit.

NEUMATICS

Preus rebentats

Transformacions

totes les marques

Service Station, S. A.

Aragó, 270 i 272

i Passeig de Gràcia, 45

Telèfons 11550 i 11559

RADIO

*

UNIO RADIO, S. A.

Emissió Ràdio Barcelona

PROGRAMA PER A AVUI, DIVENDRES

7'15: Primera edició de «La Paraula». Diari radiat de RADIO BARCELONA. Discos.

8'—: Senyals horaris de la Catedral. — Lliçó de gimnàs radiat a càrrec de la Federació de Gimnàstica.

8'20: Segona edició de «La Paraula». Diari radiat de RADIO BARCELONA. Discos.

9'—: Senyals horaris de la Catedral.

11'—: Senyals horaris de la Catedral. — Servei Meteorològic de la Generalitat de Catalunya.

MIGDIA

12'—: Senyals horaris de la Catedral. Secció Femenina. — Música selecta en discos.

12'30: «Plat del dia» del Restaurant Tívoli. — Continuació del programa de discos.

EMISSIO DE SOBRETAULA

13'—: Senyals horaris de la Catedral. — «Cocktail del dia» de Pedro Chicote. — Programa de discos variats.

13'25: «Cocktail d'avui» del Restaurant Brasserie Tívoli. —Continuació del programa de discos.

13'55: Secció Cinematogràfica.

14'—: «La Paraula». Emissió de les dues de la tarda. Informació de Barcelona. — Actualitats Teatrals i musicals.

14'10: Fragments musicals de «Brisas de La Habana».

14'30: «El fet del dia» per Joan Alavedra. — Butlletí Oficial de la Generalitat de Catalunya. Sumari del número publicat avui. — Continuació de les Actualitats.

14'55: Borsa de Treball d'E.A.J. 1.

15'—: «La Paraula». Emissió de les tres de la tarda. Directament des de Madrid. Ministeris. Resum de la Gaceta. Sessió Ràdiobenèfica. Discos escollits.

TARDA

16'—: Programa de discos.

18'—: «La Paraula». Emissió de les sis de la tarda. Informació general. — Programa del radioient. Discos a petició de senyors subscriptors de RADIO BARCELONA.

18'30: Suplement de «La Paraula» dedicat a la Secció Infantil de RADIO BARCELONA. Rondalles, contes, consells útils, etc. — Continuació del programa del ràdioient.

19'45: Cotitzacions de monedes.

20: Noticiari esportiu de «La Paraula». Emissió del divendres a càrrec de la Unió Catalana de Federacions Esportives. «Quart d'hora de l'esport català», a càrrec del Comitè Regional de la U. V. E. — Programa de discos selectes.

20'35: Excursionisme. Emissió dedicada a aquest important esport en col·laboració amb la Federació d'Entitats Excursionistes de Catalunya.

20'45: Noticiari des de la redacció de «La Publicitat».

20'55: Cotitzacions de mercaderies, valors i cotons.

21'—: Senyals horaris de la Catedral. — Servei Meteorològic de la Generalitat de Catalunya.

21'05: RADIO-TEATRE líric d'E.A. J. 1.: La sarsuela castellana en un acte i tres quadros lletra de Pascual Frutos i música del mestre P. Luna que porta per títol: «MUSETA». La sarsuela castellana en un acte, lletra de J. Jackson i música del mestre F. Caballero, que porta per títol: «CHATEAU MARGAUX».

22'05: «La Paraula». Emissió de les deu i cinc minuts del vespre. Directament des de Madrid. Sessió de Corts. Resum de les informacions radiades durant el dia. — Continuació del Ràdio-Teatre Líric.

24'—: «La Paraula». Emissió de les dotze de la nit. Darreres informacions. — FI DE L'EMISSIO.

EAJ-39 - RADIO BADALONA

Programa per a avui, divendres

A les 12: Obertura, senyals horaris, Música selecta. A les 14: Música. A les 14'30: Fi de l'Emissió. A les 19 Obertura, senyals horaris, Música selecta. A les 19'30: Emissió del disc del ràdioioient. A les 20 Cotitzacions. A les 21: Noticiari i Servei Meteorològic. A les 21'15: Música lleugera. A les 22: Jazz. A les 22'15: Notícies de premsa des de Madrid. A les 22'45 FI DE L'EMISSIO.

*

El comerciant que només afavoreix els diaris de dreta perjudica els seus interessos, ja que amb la seva actitud partidista es fa mal veure dels ciutadans d'esquerra.

*

Simó Llauneta, operat

Fa uns dies va ingressar a la Sala del doctor Antoni Tries de l'Hospital Clínic, per tal de sotmetre's a una operació quirúrgica, el nostre amic Simó Llauneta

Ahir visitàrem el nostre amic i poguérem constatar que l'operació s'ha realitzat feliçment. El doctor Tries ha tingut cura personalment del malalt i tenim la satisfacció de poder anunciar que Simó Llauneta es troba fora de perill i en franca millora.

No cal dir com desitgem un ràpid guariment i que ben aviat pugui tornar el nostre amic a la seva llar.

Catalanista i republicà: el teu diari és LA HUMANITAT

LES COMARQUES

TARRAGONA

NOVES DIVERSES

Avui arribarà al nostre port el vaixell transatlàntic anglès "Mongolia", que porta a bord 380 turistes que desembarcaran per tal de visitar la ciutat.

Una vegada efectuat el desembarc, el vaixell salparà cap a Barcelona, on recollirà els turistes que arribaran per carretera a la capital de Catalunya després d'haver visitat Sitges.

— Els propietaris d'hotels i restaurants, s'han separat de l'associació que formaven junt amb els cafetèrs i similars, i han format una altra entitat a part, la qual ahir celebrà reunió i nomenà president el senyor Joan Guinovart, i secretari, el senyor Amadeu Valls.

— Dies enrera es parlava d'una combinació que tenia projectada el Govern de la Generalitat per tal de proveir definitivament els càrrecs de Comissaris a Tarragona, Lleida i Girona, algun dels quals, com el primer, fa nou mesos que s'exerceixen amb caràcter d'interinitat.

Sembla, però, que el triumvirat governamental Ceda, Radicals i Lliga, no és tan sòlid com molts creuen, i davant d'una possible ruptura, s'ha decidit que tot segueixi tal com està.

Ben mirat, aquesta decisió pot ésser encertada si hom té en compte que, segons sembla, totes les interinitats estan a punt d'acabar.

— El comissari delegat d'Ordre públic, capità Sentís, ha imposat una nova multa per no observar les regles en vigor sobre la moral.

Aquesta vegada el multat ha estat un veí de Vilaseca, que es banyava a la platja de Salou.

— Ahir tornà de Barcelona el comissari interi de la Generalitat, senyor Vila, després d'haver celebrat una extensa conferència amb el senyor Plc i Pon.

PULI-NET
Neteja metalls
PRODUCTE CATALÀ DE MÀXIMA CALITAT
JOSEP VILA - BADALONA

LLEIDA

LES SENTENCIES DE LA CAUSA DE JUNEDA. - INCENDI. - ALTRES NOTICIES

Lleida, 11 (Per telèfon.) — Aquest matí, a l'Audiència, ha continuat la vista de la causa contra els encartats de Juneda amb motiu dels fets d'octubre.

Segons impressions rebudes, sembla que les sentències definitives no seran conegudes fins demà a la nit.

— El jutge que instrueix la causa contra Dolors Coris, autora, com hom recordarà, dels emmetzinaments de la Granja d'Escarp, ha donat per acabat el sumari, el qual ha tramès a l'Audiència per a la seva qualificació.

— Durant la matinada del dimarts darrer, es cremaren 200 garbes de blat a la partida denominada del Prat, terme municipal de Vilardell, propietat de Francesc Bou.

A conseqüència d'aquest sinistre, ha estat detingut com a presumpte autor, el veí del mateix poble Joan Llumbà, el qual ha estat posat a disposició del Jutjat.

GIRONA

INFORMACIO LOCAL

Girona, 11. — Diumenge passat, dia 7, ocorregué un fet als extrems del carrer de la Rutlla d'aquesta ciutat que causà molta impressió i indignació a tot el veinat.

El fet és el següent: Quan una noia de divuit anys —el nom de la qual ens reservarem per raons que no cal pas exposar—, veïna de Palau Sacosta, es dirigia cap a casa sepa, a les nou del vespre, i en el moment que acabava d'acomiadar-se d'una companya, li sortí al pas un individu foraster, el qual l'engrapà prutalment, i després d'esparracar-li totes les roves la violà.

Avui, però, el salvatge autor de tan criminal fet, ha estat detingut.

Es tracta d'un tal Manuel Gerona i Alemàn, sense domicili, vagatund.

Hom també s'ha pogut informar que la víctima es troba greument malalta a conseqüència de l'ensurt que va rebre i també dels màxims esforços que féu per tal de salvar-se de les mans criminals del seu violador.

La detenció de l'esmentat individu ha estat acollida amb satisfacció per tot el poble.

—Eren dos joves periodistes que es passejaven per la Rambla, per la nostra Rambla. Un d'ells portava un gos amb cadena, el seu gos, millor dit. Com sigui que el ca lladrava i feia comprometre un xic, hom va decidir posar-li el morrió.

Però, ¡ah quan el gos es veié amb el morrió posat, quin trasbals més gran! Tot foren salts i capgirells, arrossegar-se per terra talment com si amb aquesta mena d'acrobàcies volgués exterioritzar la seva protesta més enèrgica i fulminant per les «mordasses» que li havien posat.

Davant d'aquesta actitud protestatària del gos, el periodista company de l'amo del gos se li apropa i bo i manyagant-lo li diu:

—Mira, Kik; has de prendre paciència; ara, més o menys, tots en portem de morrió.

—Aprofitant l'absència dels seus propietaris, els quals eren a S'Agaró, entraren lladregots a la casa del senyor Ramon Peans, de Sant Daniel, i s'emportaren unes 80 pessetes i alguns objectes de valor.

Hom ignora qui hagi pogut esser l'autor o autors del fet.

—Antoni Bur Terre, veí de Vilabertran, ha denunciat que d'un hort de la seva propietat situat al terme municipal de Cabanes, li han robat una regular quantitat de patates.

El jutjat instrueix diligències.

—Per infracció al Codi de Circulació, ha estat denunciat el veí de Salt Josep Subiroles Giramont.

REUS

NOVES LOCALS

Demà, a la nit, se celebrarà, al Velòdrom de la Casa del Poble, una cursa de tres hores a l'americana, en la qual participaran els següents equips:

Fontbellida-Nieto, Tarragó-Plans, Ferrer I-Pujol, Ferrer II-Albinyana I Ferrando-Pallejà.

— S'està bastint l'edifici de la part posterior del Dispensari Antituberculós, en el qual funcionarà l'estufa de desinfecció.

— Han estat posats en llibertat els individus de filiació extremista que foren detinguts dissabte com a mesura de precaució.

— Amb molta animació varen celebrar-se els actes que constituïen el programa de les festes organitzades per la Germandat de Xofers.

EL SORTEIG D'AHIR

Primer premi, núm. 18.188, premiat amb 120.000 pessetes
BARCELONA, VALENCIA, XEREC, SEVILLA

Segon premi, núm. 12.936, premiat amb 65.000 pessetes
BARCELONA, SEVILLA

Tercer premi, núm. 28.665, premiat amb 25.000 pessetes
VALENCIA

Quart premi, núm. 6.098, premiat amb 10.000 pessetes
CORDOVA, VITORIA, PAMPLONA, BILBAO

PREMIATS AMB 2.000 PESSETES

11.495 Madrid, València, Aranjuez i Càdiz.
8.279 Cartagena, Palma de Mallorca, St. Feliu i Baracaldo.
9.885 Arcos, Madrid, Sevilla i BARCELONA.
16.617 BARCELONA, Manresa i Madrid.
28.766 Bilbao.
11.105 Burgos, Granada i Cartagena.
7.680 BARCELONA, Jerez de la Frontera, Madrid i Sevilla.
7.264 Oviedo, Alacant, Bilbao i Orihuela.
22.603 BARCELONA, Madrid, Màlaga i Torrelavega.
13.730 BARCELONA, Madrid i Estepona.

PREMIATS AMB 400 PESSETES

DESENA
14 44 60 78 97

CENTENA
141 155 156 208 215 296 366 396 403 405 406 410 425 428 458 500 514 521 527 547 579 584 631 668 712 723 732 742 757 769 801 812 825 853 911 940 987

MIL
013 017 019 066 133 187 205 240 241 302 355 393 406 412 421 476 477 499 517 529 541 559 561 569 594 609 621 628 672 698 722 729 742 744 813 861 884 889 893 902 934 938 940 955 979 983 993

DOS MIL
062 063 076 077 084 103 148 162 181 256 258 307 320 332 340 392 416 417 459 526 572 595 617 620 625 636 546 703 709 737 738 741 763 804 809 813 832 843 867 888 892 906 932 998

TRES MIL
007 068 071 074 091 109 117 120 143 176 186 201 232 359 384 449 466 472 481 507 510 531 543 551 572 576 786 796 799 842 853 858 913 929 935 943 956 975 980 986

QUATRE MIL
016 054 067 076 093 125 132 177 212 265 305 312 320 324 335 352 362 465 504 505 510 532 549 550 634 653 747 822 829 863 864 886 895 919 933 982

CINC MIL
047 059 081 101 113 149 153 159 193 195 207 247 290 314 319 329 335 363 364 452 478 531 537 538 544 574 594 622 630 634 655 680 702 706 726 727 784 788 798 812 865 880 909 912 916 938 970 974 996

SIS MIL
035 128 139 149 158 190 196 233 242 243 248 330 358 364 389 513 425 444 478 520 548 614 673 701 736 809 813 827 857 864 871 884 909 821 925 929

SET MIL
026 063 084 110 122 128 130 147 226 280 281 337 404 413 416 430 442 470 486 533 541 585 595 620 676 693 716 729 738 815 817 837 946 985

VUIT MIL
031 035 041 084 095 104 106 147 165 186 191 211 219 247 261 266 283 289 296 316 319 323 326 361 365 383 405 407 408 414 428 455 466 492 520 525 588 599 652 692 697 710 719 738 740 781 801 811 823 832 901 904 917 976 998

NOU MIL
015 029 038 132 140 184 190 242 261 263 279 291 300 311 329 333 341 361 363 392 396 999 418 456 463 507 515 560 647 701 709 722 740 748 760 799 811 844 864 865 956 965 967

DEU MIL
014 020 029 034 038 040 042 055 059 060 112 157 158 173 175 180 184 200 205 304 328 380 384 404 415 429 438 468 480 526 530 534 555 573 585 595 630 674 679 680 685 689 713 723 759 782 834 855 856 868 875 915 934 936 963 965 993

ONZE MIL
014 016 029 053 088 094 107 163 181 203 298 321 360 378 434 468 470 471 476 539 574 596 631 633 691 722 785 820 852 890 895 909 918 924 930 942 952 957 961 963 970 986

DOTZE MIL
002 014 041 070 118 139 172 227 238 270 278 403 416 419 437 449 484 490 502 506 512 562 577 602 606 608 619 628 634 642 654 663 684 747 750 766 793 801 814 824 846 954 890 895 993

TRETZE MIL
043 063 069 107 130 132 140 165 175 180 205 209 210 260 295 340 369 375 411 418 420 433 434 445 485 505 509 524 532 541 559 569 587 594 655 660 682 701 732 758 801 823 842 865 884 897 959 968 979 980

CATORZE MIL
019 024 039 058 075 080 107 127 189 203 204 205 229 242 254 333 363 419 433 448 460 523 529 548 629 640 667 732 747 792 814 821 895 899 921 929 936 961

QUINZE MIL
019 051 060 069 075 116 153 156 184 191 198 260 290 292 328 352 360 366 375 400 415 483 500 523 533 576 577 592 629 633 657 658 660 671 780 796 797 801 802 820 834 875 892 960 963

SETZE MIL
025 118 133 139 142 153 194 204 209 227 250 256 264 309 311 330 363 369 391 484 494 532 547 582 584 634 660 663 678 704 712 732 745 747 763 783 823 826 844 874 895 922 983 951 964 992 969

DISSET MIL
002 010 018 057 049 080 096 115 137 149 152 168 185 191 195 214 228 236 244 263 289 293 302 319 413 419 462 508 511 532 534 549 554 575 585 607 627 628 631 634 639 736 743 857 858 864 876 885 912 933 958 976 988

DIVUIT MIL
000 017 047 102 108 173 229 237 245 249 307 360 380 381 389 456 460 475 541 580 594 623 638 657 659 667 730 732 757 763 815 819 832 867 882 902 942 952 960

DINOU MIL
073 084 117 164 176 187 193 255 338 348 370 382 388 428 436 443 466 492 505 507 518 553 568 586 620 631 634 673 693 704 711 788 816 819 831 856 893 912 922 971 999

VINT MIL
002 022 044 114 135 149 150 152 171 201 202 235 248 274 315 351 473 500 518 521 529 559 582 602 710 723 732 790 807 816 844 845 876 883 911

VINT-I-UN MIL
025 037 077 080 098 105 129 146 165 166 167 183 203 240 252 273 276 281 309 311 313 340 382 391 403 424 429 464 482 545 549 586 616 633 643 684 688 726 753 756 861 877 917 937 946 950 963

VINT-I-DOS MIL
017 025 037 041 056 082 209 212 216 300 319 361 374 409 441 445 454 464 472 477 497 503 508 522 534 672 673 707 804 813 818 819 909 955 974 976

VINT-I-TRES MIL
001 054 079 086 128 179 213 275 304 312 328 329 334 369 375 376 380 388 410 462 466 474 501 586 594 603 627 633 647 654 667 714 718 725 729 778 793 894 898 906 916 920 932 938 974 975 985 995.

VINT-I-QUATRE MIL
012 019 031 049 062 095 117 206 321 323 326 330 360 386 391 413 419 448 449 544 548 602 616 644 662 691 701 733 778 814 822 840 872 898 928 940 943 945 966 982 986

VINT-I-CINC MIL
001 003 008 027 040 072 142 155 161 167 177 203 209 225 259 265 289 386 337 340 341 349 386 414 415 418 422 431 432 471 494 519 592 633 656 723 732 744 780 795 812 817 840 885 933 941 947 981

VINT-I-SIS MIL
015 031 049 052 078 081 083 101 119 146 285 288 359 391 392 430 457 468 537 542 552 578 581 591 628 645 679 681 701 726 751 756 715 816 817 892 998

VINT-I-SET MIL
008 094 109 130 137 147 159 211 223 278 279 281 288 320 372 379 385 391 453 530 533 535 554 558 607 609 634 646 711 716 731 737 770 780 789 800 875 890 925 959

VINT-I-VUIT MIL
020 032 074 096 124 149 162 194 228 269 261 264 267 300 316 358 414 446 458 460 472 496 497 515 548 552 574 581 587 617 644 648 691 699 741 761 835 851 856 859 884 903 937 939 949 968 972

VINT-I-NOU MIL
005 008 013 026 032 045 078 098 105 124 150 164 177 197 236 237 242 282 339 362 381 411 427 434 447 476 498 515 561 562 589 597 601 613 645 664 727 736 764 773 790 807 825 862 883 884 894 922 933 955 961 991

TRENTA MIL
020 063 125 138 153 170 197 201 209 229 278 281 293 295 320 330 364 383 390 444 643 678 699 773 808 810 839 824 844 849 876 916 918 929 934 974

TRENTA-UN MIL
000 002 011 019 050 084 087 088 102 128 212 223 285 293 304 353 369 402 458 464 517 527 531 565 644 646 665 678 694 702 706 716 717 769 805 832 854 864 867 886 960 974

TRENTA-DOS MIL
086 140 175 180 194 195 210 230 234 267 288 351 379 426 482 492 494 502 519 538 616 641 650 671 702 713 723 725 734 742 832 870 871 882 906 929 931

TRENTA-TRES MIL
000 010 019 036 128 179 201 233 250 293 314 391 458 471 478 509 528 541 547 587 610 618 621 626 639 701 824 831 860 864 912 932 994

TRENTA-QUATRE MIL
004 024 115 144 157 163 168 230 245 263 280 281 297 331 334 398 408 435 437 442 447 460 469 506 516 537 543 575 610 626 634 694 729 731 734 735 768 776 800 810 857 896 928 941 964

TRENTA-CINC MIL
016 051 086 093 112 121 209 227 234 271 337 363 375 382 384 414 437 441 466 478 498 501 527 539 583 587 594 597 603 626 650 665 700 744 768 819 829 849 869 901

VENDA I CLINICA
D'ENCENEDORS
CASA SUBIROS
Hospital, 42 - Tel. 13651

LA FABRICA DE
NEVERES
"GLACIAL"
VEN BARATISSIM, DIRECTE AL CONSUMIDOR. Immens assortit per a tots els usos, des dels preus més infims
Neveres patentades de màxima refrigeració i sense mescla de gustos i olors, a preus mòdics. Benet i Mercadé, 26 (al costat d'Estació Gràcia i Teatre Bosc)
ANUNCIEU A LA HUMANITAT

CLINICA GALLEGO - VIES URINARIES
Carrer Nou de la Rambla, 18 — PELL · SANG · VENERI · PROSTATA · MATRIU IMPOTENCIA DIATERMIA — Director: Dr. Riu Poria —
Consulta, 11 a 1, 4'30 a 9. F. 10 a 1

MERCAT D'OCASIONS
COMPRA / VENDA / CANVI
DE MOBLES, PIANOS, RADIOS, CAIXES DE CABALS, MAQUINES D'ESCRIURE I DE COSIR, MALETES, DISCOS, etc.
TOT D'OCASIO
CORTS CATALANES, 414
Telèfon 30422 BARCELONA

AJUNTAMENT

LA MODIFICACIO DEL CARRER DE LAVERNIA

A fi que els interessats puguin formular les reclamacions que creguin oportunes, durant el termini d'un mes estarà de manifest a l'Oficina d'informació, situada als baixos de les Cases Consistorials, l'expedient relatiu al projecte de modificació del carrer de Lavèrnia, des del Parc Municipal del Guinardó fins al carrer XIII.

A GRACIA ES PODEN PINTAR FAÇANES SENSE PAGAR IMPOSTOS

El Conseller delegat del districte VIII, senyor Rupert Roldós, amb motiu de la propera festa de la Barriada de Gràcia es complau a recordar als propietaris i industrials de la dita barriada, que durant els quinze primers dies del proper mes d'agost, d'acord amb el que disposen les vigents ordenances municipals, poden repintar les façanes de llurs edificis, rètols, vitrines, portes, veles, sense haver d'efectuar pagament d'arbitri de cap mena, sempre que ho sollicitin i que l'edifici en el qual han d'efectuar-se les obres de repintat, tingui construïdes les voravies en tota llur amplada.

AVIS A CONTRIBUENTS

El Conseller regidor d'Hisenda posa al coneixement dels contribuents pels arbitris de generadors, ascensors i muntacàrregues, insp. de dipòsits d'aigua, veles, cossos sortints, rètols bandera, portes que obren a l'exterior, ús de guals, claraboies i reixes, finques sense water, picaportes, aparells de calefacció, ús de vorères sense gual, anuncis permanents, c. i. n. de claveguères, s. i. n. de la zona d'Eixampla, quadres d'animals i aparells de fred, corresponents a l'Exercici corrent del 1935, i que pertanyen als carrers els noms dels quals comencen per les lletres D, E, F, H, I, J, K, L, LL, M, N i O, que els rebuts pendents de pagament restaran a llur disposició al Negociat de Recaptació (Passeig de Pujades, 1), fins el dia 20 d'aquest mes de juliol, i que, transcorreguda aquesta data, seran lliurats a l'Agència executiva, sense retard de cap mena.

També es recomana als contribuents pels restants arbitris que no s'assenyalen en aquesta notificació, que s'apressin a retirar-los en els dies esmentats, a les paperetes d'avís que tinguin a llur poder, ja que després del termini en aquelles indicat, passaran immediatament a l'Agència executiva.

Noticiari

— A l'Asil Protecció de Menors (Wad-Ras, 89), tindrà lloc, diumenge vinent, un gran festival musical a honor dels asilats, organitzat pel tenor Manuel Partagàs, amb la cooperació dels clowns Dandy i Moley, la recitadora senyoreta Purita Lara del Rosal, les sopranes lleugeres senyoretes Roseta Espin i Maria Pla, el barítton senyor Estanislau Tarín i la pianista senyoreta Roseta Estebenell. Actuarà de mestre acompanyant el senyor F. Palos.

Aquesta festa començarà a les sis de la tarda.

— Amb motiu de la Festa Major, l'Agrupació Cultural del Carmel ha organitzat diverses festes que tindran lloc a l'envelat que s'alçarà al seu camp d'esports (carrer Dant), recentment tancat. Amenitzaran els balls l'orquestra i orquestrina «Els nois d'Olesa», i les sardanes que tindran lloc el dia 15, a la nit, aniran a càrrec de la Cobla Empòrium, junt amb un concert per la massa coral «La Violeta de Clavé», sota la direcció del mestre Jordà. Repartiment de bons als pobres, futbol, escacs, atletisme, festes per a la mainada, etc.

Els balls tindran lloc els dies 13, nit, 14 tarda i nit, 16 tarda, ball infantil, i a la nit, un magnífic ball de gala.

L'ORDRE PUBLIC

DETENCIONS I EXPULSIONS

Ha estat expulsat per indesitjable l'holandès Alexandre Zoquetti.

Quant al detingut Víctor Amedeo Gionnetti, ha estat posat a disposició del Jutjat especial perquè li apliquin la llei de Vagabunds, per haver infringit la llei d'Expulsió.

INCENDI IMPORTANT

Ahir a primeres hores de la tarda, es va declarar un incendi en un magatzem de palla i alfals del carrer de Muntanya, núm. 123, propietat de Domènec Puget.

Les pèrdues ascendeixen a 3.000 pessetes.

La Cultura

MAGISTERI

Als mestres de la vuitena categoria. — Es convoca a tots els mestres de la vuitena categoria de les comarques de Lleida a la reunió que es celebrarà a l'Escola Normal del Magisteri, el proper dia 14, a les onze del matí.

CONFERENCIES

A l'Ateneu Obrer Martinenc. — L'Ateneu Obrer Martinenc, Besalú, del 14 al 20, ha organitzat per aquesta nit, a les deu, una conferència a càrrec del doctor Nicolau Capo, el qual dissertarà sobre «La trofologia al servei de la salut». L'acte serà públic.

També ha estat organitzat un curset de literatura russa a càrrec del professor Andreu Nin, el qual començarà el dia 16 proper i continuarà els dijous i dimarts de cada setmana, de nou a deu del vespre. Per a detalls i inscripcions, a la Biblioteca, de vuit a deu.

ANUNCIS PER PARAULES
Les dues primeres ratlles 1'00 pesseta
Cada ratlla de més ..... 0'30 »

HOSTES I PENSIONS

MENJARS VEGETARIANS i de règim veg. ptes. 2'50. Pelai, 12, pral. 2na.

SRA. SOLA cedeix habitació a 2 companys, amb pensió o sense, tracte familiar. Tamarit, 82, pral. 3ra.

SENYORA sola, desitja un o dos joves, dormir i rentar, molt econòmic. Raó: Badal, 95, 2on. 1ra. (Sants).

PENSIO de 6 a 9 ptes., dixos, des de 150 ptes. tot confort. Pl. Macià, 8, pral.

30 $ t. estar, b., dutxa, tel., b. menjar. Borrell, 148, 1er. 2na.

MENJARS VEGETARIANS i de règim veg. ptes. 2'50. Pelai, 12, pral. 2na.

DIVERSOS

MALALTS. Pulmons, Cor, Medicina general, Sífilis, Raigs X, Sol artificial. Dr. Lluís Cuesta Urgell, 20, pral. Consulta de 3 a 6.

CASTELLDEFELS. Espléndida caseta de bany, tocant al Restaurant «Mar i Sol» i lloc guarda cotxes, traspassaré per 3.500 ptes. Informes a LA HUMANITAT.

COMPTABLE, coneixedor anglès i francès i treballs d'oficina. S'ofereix tot el dia o hores. Esc. LA HUMANITAT núm. 157.

ANGEL MARTI. Taller d'enquadernació (Martínez de la Rosa, 17. Telèfon 75352 - Barcelona).

RETOLS I ETIQUETES de totes menes per a aparadors. Mercaders. 36.

OFERTES I DEMANDES

CORREDORS a comissió, article per a barbers, coneixedors del ram, es desitgen. R. Muns, Palla, 12, 4rt. 1ra.

MOSSO O COBRADOR, desitja collocació 45 anys i bones referències. Escriure a LA HUMANITAT núm. 534.

COMPTABLE, coneixedor treballs d'oficina s'ofereix tot el dia o hores. Esc. LA HUMANITAT núm. 155.

MOSSO, s'ofereix per mig dia, 40 anys, bones referències. HUMANITAT núm. 519.

MARE I FILLA, s'ofereixen per cuidar-se de despatx o bé porteria. Esc. LA HUMANITAT núm 539.

APRENENTA avançada roba blanca interessa. Entença, 125, 5è.

VIATGES A MALLORCA
3 dies amb excursions ... ... 72 Pts.
Primer, C. Bellver; segon, Soller; tercer, C. Drac (amb entrada)
3 dies amb excursions ... ... 80 Pts.
Primer, Soller; segon, C. Drac (amb entrada); tercer, Inca-Pollensa i Formentor
4 dies ... ... 95 Pts. 5 dies ... ... 107'50 Pts.
Hotels de primera — Autos particulars (no autocars) — Sortida tots els dies des d'una persona — Reserva anticipada de passatges — Descomptes a grups, penyes i societats
Agència dels Hotels de Mallorca
Rambla del Centre, 35 : Tel. 15457 : Barcelona
Demaneu programes de 50 excursions per l'illa — Sollicitem agents pels pobles de Catalunya

Auto-Escola
L'AS DE L'AUTOMOBILISME
Fundada l'any 1912

Preu únic: Per 115 ptes. Ensenyança completa i teòrica de Conducció, Reglament, Mecànica i tots els Documents amb TITOL garantit. LA UNICA que en vuit dies prepara els alumnes per a examinar-se de primera classe i primera especial.
CANVIS DE CARNETS TITOLS DE TOTES CLASSES
La més ràpida i barata de totes CORTS, 412 Consulteu oficines

APARELLS FOTOGRAFICS
PRISMATICS - BINOCLES - CINEMES
PELLICULES - PATHE-BABY - MAQUINES
FONOGRAFS DE TOTES MENES DISCOS, etc.
RELLOTGES - OBJECTES DE PLATA
JOIES - BRILLANTS
TOT de VERITABLE OCASIO
COMPRA, VENDA i CANVI
CASA BAGUES
Carrer de Sant Pau, 6 (prop Rambles) Tel. 14237
BARCELONA

Ybarra y C.ª, S. en C.
Linies regulars de grans vapors per als destins que es detallen
SERVEI RAPID ENTRE BARCELONA I BILBAO
Sortides tots els DIMECRES a la nit cap a València, Alacant, Málaga, Sevilla, Vigo, Villagarcia, Corunya, Musel, Santander i Bilbao. Alternant-se les escales de: Tarragona, Ceuta i Huelva cada dues setmanes Sant Carles i Ferrol cada dues setmanes
SERVEI CORRENT ENTRE BARCELONA I BILBAO cada dues setmanes
Sortides els DIVENDRES a la nit, cap a Tarragona, Sant Carles, Vinaroç, València, Cullera, Alacant, Cartagena, Agullas, Almeria, Melilla, Motril, Málaga, Ceuta, Cadiz, Sevilla, Huelva, Vigo, Marin, Villagarcia, Ferrol, Corunya, Avilés, Musel, Santander, Bilbao i Pasajes
SERVEI ENTRE BARCELONA, SETE I MARSELLA
Sortides quinzenals els dijous cap a Sète i Marsella
Servei quinzenal cap a GENOVA
La càrrega es rep al Tinglado de la Companyia Moll del Rebaix Telèfon 13585
SERVEI RAPID CAP AL BRASIL - PLATA per moto-transatlàntics correus espanyols
Sortides fixes cada 21 dies
Cap a SANTOS, MONTEVIDEO I BUENOS AIRES sortirà el dia 23 juliol del 1935, la magnífica motonau
«CABO SANTO TOMÉ»
que admetrà passatgers i mercaderies
La càrrega es rep fins la vetlla del dia de sortida, al tinglado núm. 1 del Moll de Balears, telèfon 18274
Consignataris:
FILL DE ROMUL BOSCH, S. en C.
VIA LAIETANA, 3 TELEFON 22057

Camiseria - Corbateria
Ferrer Batlles
36, Boqueria, 38
VESTITS BANY :: BARNUSSOS
CAMISES PLATJA :: Camisa RAGLAN (Patentada) : Mitges FERRO de garantia
PREUS BARATISSIMS

COMPANIA TRASMEDITERRANEA
MADRID: Passeig de la Castellana, 14. — BARCELONA: Via Laietana, 2
LINIA RAPIDA DE GRAN LUXE BARCELONA - CADIZ - CANARIES
Sortides setmanals els dissabtes, a les 12. Efectuaran el servei les motonaus «CIUDAD DE SEVILLA» i «VILLA DE MADRID»
LINIA RAPIDA DE GRAN LUXE BARCELONA - PALMA DE MALLORCA
Sortides cada dia (llevat els diumenges) de Barcelona i Palma, a les 21 hores per les motonaus «CIUDAD DE BARCELONA» i «CIUDAD DE PALMA»
SERVEIS REGULARS ENTRE TARRAGONA, VALENCIA, ALACANT I PALMA DE MALLORCA, BARCELONA - MAO I BARCELONA - EIVISSA
LINIA COMERCIAL AMB ESCALES A TOTS ELS PORTS DE LA MEDITERRANIA, NORD D'AFRICA I CANARIES. — Sortides quinzenals de Barcelona els dijous. LINIA COMERCIAL BILBAO - CADIZ - CANARIES, AMB ESCALA A TOTS ELS PORTS DEL NORD D'ESPANYA. — Sortides quinzenals de Bilbao els dijous. LINIA RAPIDA REGULAR ENTRE ESPANYA I TERRITORIS DE LA GUINEA ESPANYOLA (FERNANDO POO). — Sortides el dia 17 de cada mes, amb escales a València, Càdiz, Las Palmas, Santa Cruz de Tenerife i Freetown, Santa Isabel de Fernando Poo, Bata, Kogó i Rio Benito pels vaixells «CIUDAD DE CADIZ» i «LEGAZPI»
LINIA REGULAR ENTRE BARCELONA - ALACANT - ORAN - MELILLA VILLA ALHUCEMAS - CEUTA i VICE-VERSA
Sortides de Barcelona cada diumenge, a les 8 hores; d'Alacant els dilluns d'Oran els dimarts; d'Oran cap a Alacant, els dimarts i d'Alacant cap a Barcelona, els dimecres

Obrer català conscient: el teu diari és LA HUMANITAT

Divendres, 12 de juliol del 1935

la humanitat

Barcelona — Any IV — Número 1.054

PARIS PREPARA EL "GRAN DIA"

L'ATMOSFERA POLITICA DE PARIS VA ENRARINT-SE A MESURA QUE S'ACOSTA EL CATORZE

PER ALS AMICS EMPRESONATS

La nostra subscripció

Relació de donatius rebuts a les nostres oficines administratives (Ronda Universitat, 25, pral.)

	Ptes.
Suma anterior ...	**105.056'85**
El personal de la Fassina Catalana (F. Montplet-Prunés), en començar el primer aniversari	36.05
Rosa Oromí	1'—
Emili Miravitlles	1'—
Josep Pané	1'—
Telm Monterde	1'—
Grup de catalanistes republicans de Vilassar de Mar (7.ª vegada)	25'—
Uns amics d'esquerra ...	3'—
Sra. Ortiño	1'—
Rosa Costa	2'—
Grup de les Corts	25'—
Família Borrell, de Coll-Blanc	6'—
M. B. V. (el deure setmanal)	3'—
Una noia a la memòria del seu pare	1'—
Antoni Campmany (quota setmanal)	2'—
Un mosso de Mercat ...	2'—
Dues Maries de Cornellà	6'—
Una família de Cornellà	5'—
Grup Funcionaris de Sanitat	64'—
S. C.	0'50
Francesc Torrents (desena vegada)	2'—
Francesc Buera	1'—
Salvador Vilà	1'—
Joan Campanya	1'—
Josep Barrera, de Sabadell (sisena vegada) ...	1'—
Amanda Quintana, de Sabadell (sisena vegada)...	1'—
Josepa Barrera, de Sabadell (sisena vegada) ...	1'—
Mercè Semis, de Sabadell, (tercera vegada)	1'—
Carolina Fuertes	2'—
Família Evangèlica	1'—
Petits Mitjana...	1'—
J. Montserrat	5'—
Joan Prat	1'—
Joan Pons	1'—
Un grup d'amigues per als presos	10'55
Tres republicans catalans	2'50
Joan Boi	2'—
Un grup de dones de Sant Andreu	6'—
Un grup de catalanes de Sant Andreu que acompleixen el seu deure ...	10'—
Nitus i Xata, de les «Tres Torres» (15.ª vegada)...	5'—
Valentí Mias	3'—
Salvador Jacas, d'esquerra	1'—
Enriqueta Vila de Jacas, d'esquerra	1'—
Miquel Jacas, d'esquerra	1'—
Carme, 44 (4.ª vegada) ...	50'—
Grup de Republicans de Caldes d'Estrac (5.ª vegada):	
Josep Cortadellas	1'—
Pere Casas	1'—
Tomàs Baró	1'—
Josep Salvà	1'—
Marcel·lí Xampeny	2'—
Robert Freixas...	1'—
Josep Clariana	1'—
Pere Nonet	1'—
Manuel Naval	1'—
Joan Salvà	1'—
Tomàs Martí	1'—
Josep Ribalta	1'—
Joaquim Batllés	1'—
Camil Pereira	1'—
Frederic Aris	1'—
Joan Pujol	1'—
Josep Fossas	1'—
Joan Codina	1'—
J. Y. Roca	1'—
Ignasi Vendrell	2'50
Rosa Ribera de Vendrell	2'50
Un repatriat de Cuba ...	2'—
Una republicana anticlerical	15'—
E. S. S.	2'—
El nostre ajut als catalans (setmanal)	3'—
Roser de tot l'any	4'—
J. C.	2'—
J. Llistosella (3.ª vegada)	10'—
J. J. (2.ª vegada)	1'—
Un grup de treballadors de la Casa Emili Rottier	26'—
Un grup de dones de la Casa «Fabra i Coats» (23.ª setmana)	14'85
Emili Casanovas	2'—
Un grup de teixidores (13.ª vegada)	1'25
El nen Joanet Carbó ...	5'—
J. J. Petit	5'—
Nena Josepa G. Sànchez	1'—
Benet	2'—
R. M. i J. T.	2'—
Enric Lacoma	5'—
Grup de companys de «Mirurgia» (4.ª vegada)	25'—
M. T. C., per l'amnistia	2'—
Uns esquerrans	7'—
Jaume Gavaldà	2'—
Vicenç Font	2'—
Un catòlic	2'—
Uns esquerrans de Montesquiu admiradors de Companys i Consellers	25'50
Isidre Mainé	1'—
Jaume Moral	1'—
Josep Segura	1'—
Martí Arenas	1'—
A la memòria d'En Macià	1'—
Josep Flores	1'—
Cristòfor Fipó	1'—
Ramon Vallespí	1'—
Rafael Andreu	1'—
Un company	0'50
Lluís Julià	0'50
Josep Sànchez	0'50
Manuel Gascón	0'50
Joan Alarcón	0'50
Els mateixos d'Avinyó:	
Josep Solé	1'—
Jacint Riera	1'—
Francesc Marco	1'—
Miquel Molins	1'—
Francesc Figuerola	2'—
Un bilbaí	1'—
A. Suara	1'—
Ramon Bevia	1'—
Varela	1'—
Joan Seguí	1'—
Pau Bové	1'—
Josep Sans	1'—
M. Bonavia Ventós ...	1'—
Rossend Forc	1'—
Grup de treballadors d'una impremta i llibreria (17.ª vegada):	
Caixes:	
Josep Xicola	1'—
Josep Girona	0'25
Manuel Borruel	1'—
Miquel Vidal	0'25
Amador Garcia	0'25
Jaume Torres	0'25
Florenci Rovira	0'50
Josep Viladumiu	0'50
Jaume Català	0'25
Joan Castanyé	0'25
Alfons Marcé	0'50
R. Cañisà	0'25
A. Ferrer	0'50
F. Barranquero	0'50
Magí Ros	1'—
Josep Cañete	1'—
Joan Gil	0'50
Joaquim Cañisà	0'25
Emili Centelles	0'25
Manuel Gutiérrez	0'50
Elies Bosch	0'25
M. V. B.	0'50
Màquines:	
C. G. S.	0'50
Emili Moreno	0'25
Tomàs Solsona	0'50
Josep Vilaró C.	0'50
E. Herran	0'25
Joan Amat	1'—
J. A. M.	0'50
R. S.	0'25
J. B.	0'25
Josep Vilaseca	0'50
V. G.	0'25
Pere Muns	0'25
Minerves:	
M. Barea	0'50
A. Beamonte	0'50
J. Madrid	0'50
Relligament:	
J. Sangenís	1'—
J. Planas	1'—
J. Cortés	0'25
E. Ràfols	1'—
R. Jover	0'50
A. Majó	0'50
Un grup de Funcionaris de la Generalitat:	
A. R.	1'—
A.	3'—
C.	3'—
M.	3'—
M. P.	3'—
S.	3'—
S. Z.	3'—
J.	3'—
Roser	1'—
Roca	1'—
Juves	1'—
Fargues	5'—
Martorell	1'—
Munné	1'—
Carme	1'—
Guasc	1'—
Grau	1'—
Rovira	1'—
Fernàndez	1'—
Bordas	1'—
Ll.	1'—
Ll. C.	1'—
Inglés	5'—
J. M. X.	1'—
Sunyol i altres	7'—
Ricaut	2'—
Conesa	1'—
Suma i segueix	**105.651'80**

En la llista publicada ahir a les tres consignacions dels «Divuit obrers i tres més», havíem de consignar «Els divuit obrers i vint-i-tres més».

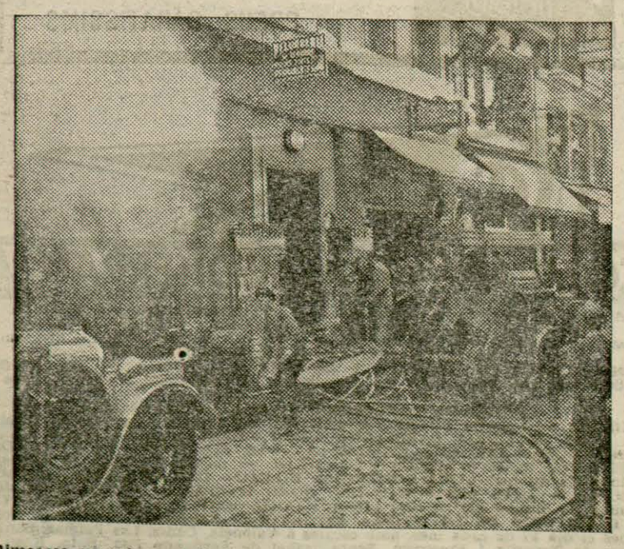

Dimecres passat es declarà un important incendi en un magatzem del carrer Fuencarral, 5, de Madrid. Resultà un bomber mort i dos de ferits Els bombers preparant la bomba extractora per a absorvir el fum que surt de la part del soterrani i poder treballar en l'extinció

LA GERMANDAT DE XOFERS DE BARCELONA I LA SEVA FESTA

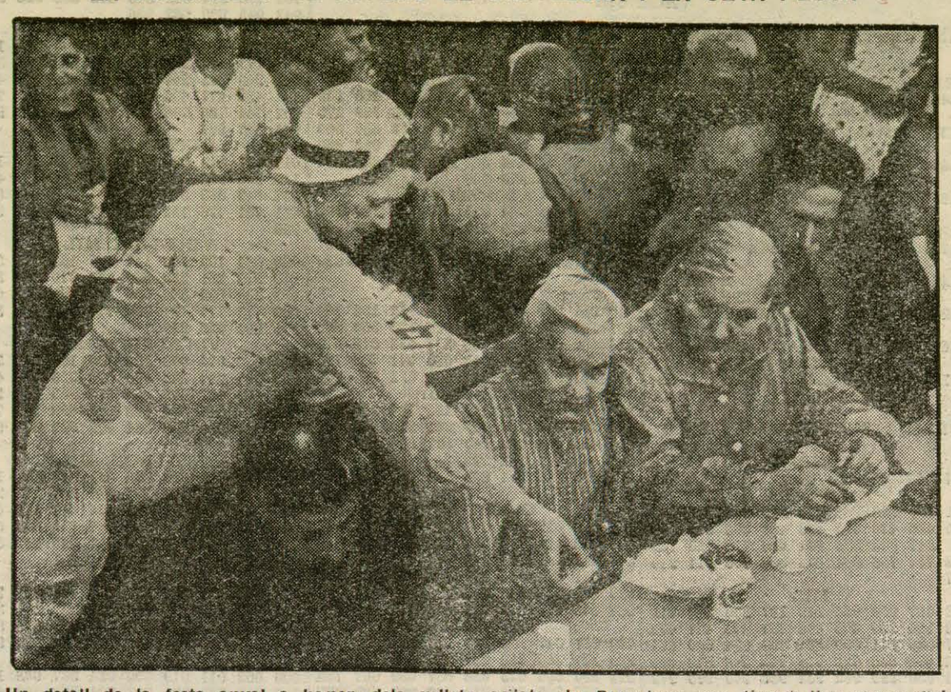

Un detall de la festa anual a honor dels vellets asilats de Barcelona, que tingué lloc abans d'ahir (Foto. Centelles)

· GOVERN GENERAL ·

EL GREU PROBLEMA DE L'HOSPITAL CLINIC --- --- NO HI HA, PER ARA, SOLUCIO AL CONFLICTE DE LA COTONERA --- ALS BANQUERS NO ELS ENTERNEIX L'ATUR DE 5.000 OBRERS --- ELS PRESSUPOSTOS DE L'AJUNTAMENT DE BARCELONA --- LES NORMES SOBRE MORAL A CRITERI D'UNA JUNTA DE «DAMES» --- LA BANDERA CATALANA, ENCARA... --- L'ASSEMBLEA D'ALCALDES SUSPESOS GOVERNATIVAMENT

El governador general interí, va rebre ahir els periodistes i féu manifestacions en gran quantitat.

—Estem ocupats per veure d'acabar els pressupostos — va començar dient el senyor Pic i Pon—. I continuà: —Ahir es va nomenar una ponència formada pel conseller gestor de Governació de l'Ajuntament, senyor Jaumar i pel conseller gestor d'Assistència Social de la Generalitat, per tal que estudiïn, si és que els deixen estudiar, una solució al gravíssim problema entorn de la situació econòmica de l'Hospital Clínic, tota vegada que, segons sembla, els proveïdors als quals se'ls deuen 1.300.000 Ptes., han dit que no estan disposats a fiar un cèntim més. Els consellers delegats estudiaran la situació per veure de trobar-hi una solució econòmica que permeti l'Ajuntament i la Generalitat, fer-se càrrec del deute. Sembla que el doctor Huguet ha fet investigacions referent a certes economies que es podrien fer, com es féu a l'Hospital de Sant Pau i a L'Aliança, per mitjà de l'arrendament dels serveis de cuina. Diu ell que dona grans resultats i s'obtingué un estalvi de dues pessetes per estança.

(Mentre el senyor Pic i Pon parlava amb els periodistes va ésser cridat per telèfon pel gestor d'Assistència, el qual li parlaria precisament d'aquest assumpte en termes gens optimistes). En acabar de parlar-hi, es dirigí als periodistes i digué: —Doncs, ara, resulta que el senyor Roviralta ha anat a parlar amb l'administrador de l'Hospital de Sant Pau, i s'ha assabentat que tot allò de l'estalvi que explicava el doctor Huguet, no existeix. Per tant, estem igual que abans...

Després vindran a veure'm — afegí el senyor Pic i Pon — els representants banquers per tal de donar-me compte de la resposta definitiva sobre la qüestió de la Unió Cotonera.

—Però, és que encara no hi ha cap impressió? preguntaren diversos periodistes.

—No n'hi ha cap, per ara. Veurem el que diuen...

I després d'un sospir, el governador general interí, reprengué:

—La setmana entrant hi haurà una reunió d'alcaldes de les ciutats de Girona, Reus, Lleida i altres que tenen guarnició, per tal de tractar de l'encasernament, i en vistes de fer-ho tal com s'ha fet a Barcelona. En aquesta reunió hi intervindran també els advocats de la Comissió jurídica assessora i els tècnics militars. A part d'això, dimarts vinent farem una visita a les casernes noves de Barcelona. Reuneixen grans condicions modernes, piscina, camps d'esports, cuines acondicionades... Es possible que els soldats no vulguin marxar-ne quan siguin llicenciats. Ja ho veureu... farem un banquet al mateix menjador d'una de les casernes. També hi vindran les autoritats i delegats de les entitats econòmiques.

I una altra cosa — reprengué—. El secretari de l'Ajuntament, senyor Pi i Sunyer és a Madrid on ha anat per la qüestió dels traspassos. Al mateix temps per tal de veure com es poden aplanar les dificultats d'ordre jurídic que ofereixen la confecció i aprovació dels pressupostos municipals. La Llei Municipal catalana estableix que el Parlament català ha de donar el permís. Com que el Parlament no funciona, no els podem fer, tota vegada que el governador general no té aquestes facultats.

—Ara que parlem de casernes i del Parlament — remarcà un repòrter—, ja sabeu que el Parlament català encara serveix de caserna als guàrdies d'assalt?

—Van sortint... van sortint... dintre de poc ja no n'hi haurà cap. Si s'hagués trobat un edifici a propòsit, ja no hi foren.

—En el passat Consell, es va parlar del concurs per a secretaris de Jurats Mixtos?

—No. El que s'estudia és la manera de no perjudicar els que deixen de tenir els càrrecs per raó d'interinitat.

—I aquelles mil pessetes que el senyor Portela prometé per a fumigar els llibres de la Biblioteca de la Universitat? Els llibres estaran ja tots corcats...

—Home... jo no en sabia res... Mil pessetes per a la Universitat. En prenc bona nota, per tal de portar-ho a la pràctica.

—Fa un temps, senyor president, fèreu retirar del cartell d'un cinema de les Rambles, la pel·lícula «Elysia», que la consideràreu immoral. Doncs bé, aquell mateix film, es projecta ara en un cinema del Paral·lel, i això no fa pas bon efecte...

—Si crec que està retallada... El senyor Azcàrraga va dir-me que l'aniria a veure.

—Si, però, el cas és que fa més d'una setmana que es projecta...

—El que puc dir-vos és que es van invitar unes senyores representants d'entitats femenines — unes dames —i aquestes la trobaren bé. Però, ja demanaré més dades

—Malgrat tot — insistí el periodista — el film és de nudisme, i el nudisme o bé és moral o bé immoral, però aquestes dames no poden establir normes...

—Nosaltres som contraris al nudisme, perquè ací on sóc, no hi ha ningú més moralista que jo Però, amb això del nudisme hi ha moltes coses a dir. Si miréssim gaire prim no podríem permetre ni les funcions de gala del Liceu.

—Esteu assabentat que els guàrdies segueixen posant-se amb la bandera catalana. — digué un periodista — Puc formular-vos denúncies concretes de ciutadans que portaven una banderola a l'automòbil o motocicleta, i els ha estat arrabassada per un guàrdia, això si no han anat a parar a la delegació.

—Caldria per això saber el número dels guàrdies que fan aquestes coses. Malgrat tot he fet passar una nota molt seriosa al cap de Policia, referent a aquest assumpte. La denúncia que féu no m'estranya. L'altre dia, per cert, dos guàrdies pretenien arrencar del meu cotxe oficial de l'Alcaldia, la bandera de la ciutat, per creure que era separatista. Va costar molt fer-los veure que era el meu cotxe, i que la bandera no era separatista, ni la catalana. Estic d'acord amb vosaltres que cal acabar amb aquestes extralimitacions dels agents de l'autoritat, que molts d'ells no saben les disposicions ni ho entenen tot això.

—I de l'Assemblea que volen celebrar els alcaldes i consellers destituïts governativament i que no estan subjectes a procés? Serà autoritzada o no?

—No es pot celebrar — respongué el senyor Pic i Pon — mentre estiguem en estat de guerra.

—Es diu que ha entrat personal nou a la Generalitat, i, en canvi, s'han deixat fora els temporers?

—Això no és cert Per ara no s'han fet sinó concursos per personal tècnic, o sigui de càrrecs que tenen consignació al pressupost.

Per acabar, un periodista preguntà al senyor Pic i Pon, quina impressió tenia de l'acte radical celebrat a Mestalla, tota vegada que les informacions es contradiuen referent a un major èxit de la CEDA o bé dels radicals.

El senyor Pic i Pon, respongué: —Jo sóc governador de tots els catalans i per no prendre matís polític de cap mena, em vaig quedar ací. No vull donar cap opinió, que ja és molt tard...

I s'acomiadà dels periodistes. Uns i altres, estaven rendits...

L'afer de la «Unión Industrial Algodonera»

A les dues de la tarda, estigueren a la Generalitat, i s'entrevistaren amb el governador general interí, la Comissió de banquers, per tal de donar compte del resultat de les negociacions i reunions celebrades per la banca catalana per veure de trobar la fórmula d'ajut econòmic a la Unión Industrial Algodonera, i com a conseqüència la reobertura de les 12 fàbriques de l'empresa.

La impressió dels comissionats era francament pessimista. Es digué que seria facilitada una nota de la situació actual d'aquest assumpte. Sembla que finalment se'n parlarà en un pròxim Consell, que si cal serà convocat extraordinari.

Malgrat tot, la cosa està molt malament. Als banquers no els fa fred ni calor que hi hagi 5.000 obrers en atur forçós...

Acabades les reunions foren facilitades unes notes. El lector les trobarà en un altre lloc d'aquesta mateixa edició.

Els comptes de la Mancomunitat

Ahir fou rebut a la Generalitat un ofici del Tribunal de Comptes de la República, data del dia 5 del mes que som, el qual comunica que ja han estat aprovats definitivament, per aquell organisme, els comptes de la Mancomunitat de Catalunya corresponent a l'any 1918.

El «Butlletí Oficial»

En la seva edició d'ahir, publicà, entre altres, les disposicions següents:

PRESIDENCIA

Decret prorrogant fins el dia 15 de juliol del 1936 el dret reconegut a l'Ajuntament de Barcelona perquè pugui acordar la reducció de l'àrea del Parc de Montjuïc.

JUSTICIA I DRET

Decret adaptant a la plantilla de la Generalitat, amb els càrrecs que s'esmenten, diversos funcionaris de l'Audiència Territorial de Barcelona.

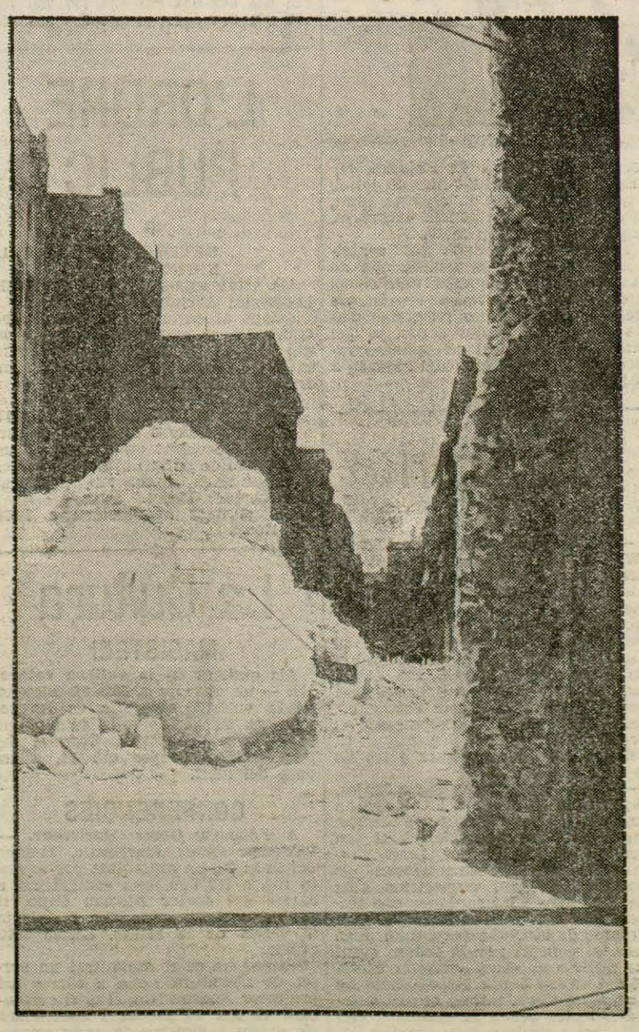

L'obertura del carrer Fortuny que comunicarà amb la Rambla (Foto. Centelles)

El Govern temerós del que pugui passar el dia de l'aniversari de la presa de la Bastilla, fa molts preparatius --- Dretes i esquerres llancen manifestos i s'acusen mútuament de voler fer la guerra civil --- El Consell del Sena, per un vot de majoria, protesta contra els Decrets Lleis

DESAVINENCES ENTRE ELS "CREUS DE FOC"

París, 11. — L'òrgan socialista "Le Populaire" ha publicat una informació assegurant que en el si de l'organització dels "Creus de Foc" havien sorgit serioses discrepàncies que amenaçaven provocar una greu escissió.

El cap dels "Creus de Foc", coronel La Rocque, ha desmentit rotundament la notícia dient que l'únic que ha passat ha estat que han dimitit alguns membres de l'organització en reduïdíssim nombre, i sense que cap d'ells ostentessin cap comandament. Ha afegit que les divisions àdhuc han resultat beneficioses per als "Creus de Foc" ja que han refermat encara més la disciplina.

SEGONS COT, ELS PARTITS DEL FRONT POPULAR HAN ARRIBAT A UN ACORD SOBRE UNA ACTUACIO DE GOVERN

París, 11. — L'ex-ministre de l'Aire, diputat radical-socialista Pierre Cot, que passa per ésser un dels més importants dirigents del moviment del Front Popular, ha declarat a un representant del "Petit Journal", que la unitat dels partits d'esquerra, pot considerar-se assegurada.

El Front Popular tindrà un programa que no podrà qualificar-se de comunista ni de socialista, ni de radical-socialista.

Aquest programa comprendrà reivindicacions exactament concretades, a saber, posar fi a la tutella del Banc de França sobre el Govern, desnacionalització, obligació per a les fàbriques d'electricitat i altres Empreses d'utilitat pública de reduir els seus preus, de conformitat amb el nivell general del cost de la vida; acabar amb els guanys sense escrúpols i escandalosos, combatre l'atur per obres públiques i establiment d'un equilibri entre la producció, i el consum i assegurar, per una reforma social una participació en els beneficis.

LAVAL ES REUNEIX AMB LES AUTORITATS DE PARIS PER A PARLAR DEL DIA 14

París, 11. El cap del Govern senyor Laval presidí anit una important reunió en la qual es congregaren els alts caps de la policia i de l'exèrcit que han examinat les mesures que cal adoptar per tal d'assegurar l'ordre a París durant la jornada del 14 de juliol.

A la reunió assistí també el governador militar de París, general Gouraud.

EL CONSELL GENERAL DEL SENA CONTRA ELS "CREUS DE FOC" I ELS DECRETS LLEI

París, 11. — Per un vot de majoria, el Consell General del Sena ha aprovat la moció presentada pel comunista senyor Cornavin, protestant contra l'autorització concedida pel Govern perquè els "Creus de Foc" efectuïn una manifestació pública el 14 de juliol, en el curs de la qual renovaran la flama sagrada davant la tomba del soldat desconegut.

Per la pròpia diferència de 66 vots contra 65 s'ha aprovat una altra moció comunista protestant contra els decrets-lleis del Govern.

DRETES I ESQUERRES S'ATAQUEN DURAMENT ENTRE SI

París, 11. — Augmenta l'espectació davant la propera jornada del 14 de juliol i mentrestant, tots els partits polítics que integren les grans organitzacions de dreta i esquerra activen els preparatius per a les seves respectives manifestacions.

El Front d'esquerra ha publicat unes instruccions en les quals aconsella que tots els manifestants adquireixin la insígnia oficial que serà un gorro frigi de paper que costarà un franc.

Un dels dubtes consisteix a saber si les autoritats permetran o no que s'exhibeixin banderes roges.

El front de les Joventuts Patriòtiques ha llançat un vibrant missatge adreçat al poble francès en el qual acusa els radicals socialistes d'esquerra, socialistes i comunistes, de preparar la guerra civil amb l'excusa de manifestar-se contra el feixisme.

El manifest dirigeix durs atacs a Daladier, Blum i Cachin i diu d'ells que abriguen propòsits sinistres i abominables.

Més endavant declara el manifest que el partit radical socialista ha vingut governant a França durant gairebé trenta anys i pregunta per què no feren aleshores el que ara prometen.

Els manifestos de les organitzacions esquerristes parlen dels "preparatius feixistes per a la guerra civil" i demanen al poble que es trobi preparat per a impedir que prosperin aquests intents.

Trobant-se l'atmosfera tan carregada, es tem que el 14 d'abril es registrin greus disturbis i per a evitar-ho està adoptant el Govern gegantins preparatius de forces militars i de policia amb les quals creu garantir l'ordre absolutament.

Les inundacions del riu Yangt-Tse a Xina

MES DE CINC CENTS MORTS EN UNA SOLA REGIO

Hankeu, 11. — Les aigües desbordades del Yangt-Tse segueixen per damunt de la planúria i fan més considerable la catàstrofe. Segons les darreres notícies, el nombre de morts puja aproximadament a mig miler.

Nombrosos pobles han quedat completament arrossegats per les aigües. La xifra de víctimes esmentada es refereix únicament a la regió d'Txang.

EN TOTAL SEMBLA D'UNES CINC MIL

Xang-Hai, 11. — Informacions rebudes de Su-Xou transmeten detalls tristíssims sobre la catàstrofe ocasionada per l'enderrocament del Yangt-Tse. Encara que no es coneix la xifra total de víctimes, les autoritats la calculen en 5.000, de les quals 3.000 pertanyen a la regió de Yen-Sze que ha quedat materialment arrasada.

El riu Groc, al seu pas per Xantung, amenaça sortir de mare d'un moment a l'altre i per tal de tractar d'impedir que es produeixi una nova catàstrofe es treballa daleros sament de dia i nit amuntegant sacs de terra per tal de reforçar els dics. En aquesta tasca es troben empleats milers de coolies.

LES AIGUES S'ABAIXEN

Xang-Hai, 11. — Les darreres noves que es reben sobre les inundacions provocades per la sortida de mare del Yangt-Tse són més optimistes ja que les aigües comencen a baixar i amb això s'aparta el perill que es renovi l'espantosa catàstrofe ocorreguda l'any 1931.

La detenció d'un capità anglès a Palma

LA QUESTIO A LA CAMBRA DELS COMUNS

Londres, 11. — A la Cambra dels Comuns un diputat preguntà al ministre de Negocis Estrangers prop dels resultats de l'enquesta consular oberta amb motiu de la detenció a Espanya del capità anglès Kanen i si el ministre es disposava cridar l'atenció de les Agències de viatges sobre els riscos dels visitants britànics a les illes Balears.

El ministre contestà que els esforços realitzats pel vice-cònsol anglès a Palma per tal d'aconseguir la llibertat sota fiança, o el trasllat a un hospital del capità en qüestió han estat, fins ara, infructuosos.

El senyor Hoare que contestà negativament a la segona part de la pregunta acabà dient: «He demanat a l'ambaixador a Madrid que faci tot el possible per tal d'aconseguir la llibertat del senyor Kanen».

LA HUMANITAT lluita pels ideals catalans i republicans