la humanitat

Any IV — Núm. 1.055 — Preu: 15 cèntims

Fundador: LLUIS COMPANYS

Barcelona, dissabte, 13 de juliol del 1935

EL TEMPS. A Catal[illegible] general, el cel apareix nuvolós i s'observen alguns clars per la vall d'Aran i Cerdenya.

Els vents són moderats del Sud per les comarques de Tarragona i Tortosa, i de la mateixa direcció, però fluixos, per les costes de Balears i Girona.

Per la resta del país són en calma a gairebé a tot arreu.

PER A UN FRONT DE LES ESQUERRES ESPANYOLES

Azaña, Martínez Barrio i S. Román celebraren una important reunió

Guió del moment

TASCA EFICIENT

En aquesta mateixa pàgina el lector trobarà un avís que reputem de la major importància. Es de la Comissió Executiva d'«Esquerra Republicana de Catalunya». La Comissió exposa la conveniència de la creació dintre el Partit d'un nucli de militants que dediqui les seves activitats a l'estudi de les qüestions i projectes de caràcter social i econòmic. «Grup d'estudis i plans econòmics i socials» seria el nom entorn del qual cristallitzaria el projecte de la Comissió executiva d'E. R. C.

Reiteradament, des d'aquest mateix lloc hem vingut cridant l'atenció de la democràcia catalana d'esquerra sobre la necessitat d'enquadrar les activitats intellectuals i polítiques dels seus militants en organismes com el de referència. Es sobre aquesta base, al nostre entendre, com han d'adquirir la màxima profunditat i eficàcia en el cos social de Catalunya, les activitats de les organitzacions polítiques. La creació de ponències d'estudi, que preparin treball i projectes per al futur — i el futur és la possible responsabilitat de governar — ha de constituir la mateixa entranya de l'activitat d'un Partit conscient. Una de les dificultats més sensibles amb què toparen els homes i els organismes als quals la revolució pacífica d'abril obrí les portes del Poder, fou aquesta: la improvisació sobre la marxa. Per molta que sigui la capacitat de treball i d'estudi d'un governant i la seva solvència intellectual i fins la seva especialització en determinades activitats, sense una tasca prèviament preparada, ordenada i estructurada — en el detall de cada problema i en les grans perspectives de conjunt — la seva tasca serà sempre difícil i. el que és pitjor, susceptible d'oblits i d'errors. Les ponències d'estudi, dintre dels partits polítics, poden salvar en gran part amb la seva obra aquesta dificultat i aquests perills de la tasca de l'home de govern. I, mes que mai, en aquesta hora. quan es trenquen i desapareixen els vells motlles, quan hi ha una necessitat constant de rectificació, de contrastació i de síntesi en la gestió del governant i del legislador.

I encara ens cal remarcar un altre aspecte, del major interès: els nuclis d'estudi i de treball. sobre donar a les organitzacions democràtiques un major contingut de doctrina i de dinàmica, i una major possibilitat d'eficàcia, resten marge a la baixa política de la intriga i del caciquisme, alimentada gairebé exclusivament per la inacció. En guanyar el militant per a empreses més nobles i de més abast, automàticament disminueix l'activitat nociva i pertorbadora del personalisme. La norma d'una força democràtica estructurada hauria d'ésser — per a consolidar una posició gairebé imbatible — aquesta: cada militant, un lloc, una feina i una responsabilitat concreta.

Per tot el que queda exposat, assenyalem com a fet interessantíssim el propòsit de la Comissió Executiva d'«E. R. C.» i esperem que entrarà tot seguit en vies de realització eficient. La formació d'aquest grup dintre les esquerres catalanes coincideix amb la desaparició d'una entitat similar de la Lliga: ens referim a «Unió Catalana». No és un detall sense interès ni una coincidència sense significació. Al contrari. En el fons hi trobaríem segurament la lògica reflexió d'una punyent realitat. En efecte. davant de la pertorbació i de la crisi econòmica que trasbalsa el món d'avui — d'arrels profundes i d'intensitat general progressiva — la Lliga, partit de dreta, no disposa d'un procediment ni d'una doctrina definida. Ni del coratge necessari per a plantar cara a la realitat i canalitzar-la en fórmules eficients de solució. Per contra, les esquerres — «Esquerra Republicana de Catalunya» en aquest cas — es disposen a afrontar la situació amb totes les armes que posen al seu abast la serena visió de la realitat, la vinculació a vastíssims sectors socials desposseïts i el dolor de les injustícies que, al llarg del temps, han fet carn en la pròpia sensibilitat. En aquest sentit, les posicions a adoptar responen al conjunt i al detall del magnífic Manifest que la Comissió Executiva del Partit feia públic dies enrera des d'aquestes mateixes pàgines. S'hi exposaven solucions viables, criteris madurs sobre el malestar actual: algunes d'elles, com l'intervencionisme de l'Estat. en forma franca. decidida, coratjosa i realista.

Heus ací posicions de les esquerres, que les nostres dretes no poden — per incapacitat i per egoisme — adoptar. Heus ací, apuntat com a punt de partida. tot un vastíssim programa d'estudi i estructurada ordenació i, a la seva hora, de realització. La sola tasca preparatòria d'aquesta labor a realitzar en el futur, des dels òrgans de Govern, pot emplenar, en aquestes hores lentes i dures d'oposició, l'activa labor d'aquest «Grup d'estudis i plans econòmics i socials». Esperem veure'l actuar aviat.

ANTENA

Romanones s'ha entrevistat — a la fi — amb l'ex-rei. ¡Ja ho sentireu a dir! Perquè les coses d'En Romanones esveren qui-sap-lo els conseqüents monàrquics. Ja no cal dir que, si es veritat la versió que es dona, que ha desenganyat l'ex-rei de tota provatura de restauració, els Goicoechea ens tornaran un Romanones que no serà bo ni per als gossos.

Per nosaltres que no s'estiguin de res. I poden, des d'ara, comptar-nos entre els espectadors que segurament tindrà la polèmica. I si la cosa acaba en «duelo», que no hi hagi conciliació abans d'hora perquè restaríem tots defraudats i no valen les segones edicions.

* * *

Per si no n'hi havia prou amb la visiteta de Romanones a França, ara, en arribar al Congrés, se n'ha anat de la llengua d'una manera que acabarà d'embolicar la troca. Ha dit que si no hi hagué restauració fou per culpa de Gil Robles, que desaprofità la victòria electoral de l'any 1933. I que Lerroux ha guanyat la Ceda per al nou règim.

Ni els monàrquics no li agrairan la visita sobirana, ni Gil Robles no li pot perdonar que el llanci a la voracitat dels monàrquics, ni menys els esquerristes no ens donem per contents amb l'aixamplament de la base republicana.

¡Ja veu de quina manera ha embolicat la cosa, senyor Figueroa! Tots descontents. ¡Si que ha fet un pa com unes hòsties!

* * *

De sobte, quan menys ens ho pensarem, s'esdevindrà, en algun lloc de la Península, una gran concentració. No us espantéssiu pas perquè només es tractarà d'una demostració de forces que té pensada En Lucia. Tant s'ha posat en dubte el desinterès i l'espontaneïtat de la reunió de Mestalla, que ara, per acabar xafarderies, es proposa realitzar una mena d'acte fantasma, sense prèvia propaganda; únicament es donarà un avís a darrera hora als addictes perquè facin cap a tal lloc, i llestos.

Per la nostra banda només demanem als cedistes locals que en donar l'ordre de mobilització, si ho fan per telèfon, que curin bé de només telefonar als addictes, que no passi com en una de les darreres manifestacions catòliques a base de domassos en què es demanava a amics nostres que calia endomassar a honor de la diada. De totes maneres ja es poden donar per previnguts els nostres lectors, no fos cas que alguna matinada el telèfon cedista els desperti amb esglai.

* * *

Estem ben segurs que les declaracions del senyor Pic hauran tret els malentesos i dubtes sorgits sobre l'ostentació de la bandera catalana. Es veu que àdhuc el seu cotxe fou deturat per creure's que la bandereta de la ciutat era una bandera estelada. Tot explicat, ben clares les disposicions, estem segurs que tornarem a la normalitat, podríem dir, banderística. El senyor Pic diu que ha donat les ordres pertinents; ara que, i diu bé, no és estrany el que ha passat, perquè hi havia guàrdies que sense que es pugui atribuir a mala fe desconeixien algunes normes estatutàries. I ara estem ben segurs que el senyor Pic avisarà el funcionari que, impensadament, feia passar com una falta mereixedora d'expedient el fet de saludar una bandera catalana. A tots ens convé, com molt bé va dir dies enrera el mateix senyor Pic, que ningú no barregi partidismes i banderes.

* * *

Les dretes sempre es vanen d'una imparcialitat que, segons diuen elles, no tenen les esquerres. Només cal veure — diuen — que quan s'ha de constituir algun organisme, Consell o Comitè oficial s'empra sempre, en els nomenaments de persones, un procediment automàtic que els posa a cobert de tota influència política.

Això, que a primer cop d'ull ja el seu pes, no pot suportar la més lleugera crítica perquè l'automatisme s'aplica entre agrupaments que per llur condició han de donar, per endavant, un resultat homogeni. Es diu, per exemple: «Formaran part d'aquest organisme el Foment del Treball, l'Institut Agrícola de Sant Isidre, les Cambres de Comerç i de la Propietat, els Sindicats Agrícoles, etc., etc.», però caldria que es donés també entrada als corresponents sindicats, associacions de llogaters, arrendataris agrícoles, etc., etc. En alguns d'aquests organismes «imparcials» de vegades s'hi dóna algun lloc per a representacions obreres (s'ho han de fer, però, entre elles); no obstant es veu ben bé que la major part de les vegades els hi posen per a fer bonic.

Se'ns dirà que no s'ha tingut en compte per a res la filiació partidista dels senyors en els quals recauen aquells nomenaments automàtics; però en qüestions econòmiques, per exemple, ¿quina divergència ha de sorgir entre senyors de la Lliga, Ceda, carlins, etcètera, etc.?

Aquell diari independent que atribuïa una imparcialitat política en la constitució de certs organismes, no està en el cert. Certs automatismes i nomenaments ja donen, per endavant, el favor a un sector determinat.

* * *

Un diputat radical diu que serà difícil de traspassar les contribucions a Catalunya. Així ho dóna també a entendre un violentíssim editorial del Diario del Comercio. En el que es refereix a la dotació dels serveis d'Obres Públiques, la Comissió revisora trameté al president del Consell tres propostes: una que dota el servei en 17 milions, l'altra en 19 i la de la Generalitat en els 32 d'abans del traspàs. Com que no hi havia solució es donà un vot de confiança al senyor Lerroux perquè determinés quina és la proposta que s'ha d'aprovar i aquest s'ha decantat per la de 32 milions. Però han sorgit complicacions per part d'un conegut ministre i la cosa ha quedat per a un altre dia.

* * *

El Correo Catalán, *amb motiu de la troballa de dues pistoles a l'Alcaldia de Tarragona («han sido halladas armas», diu), ha publicat una manxeta on es demana quan es decidirà recollir totes les que hi ha amagades a tot Catalunya.*

Deu voler dir que el que s'ha de recollir són les armes (si en tenen) dels contraris. No és això?

Reportatges de LA HUMANITAT

En l'edició de demà, diumenge, llegiu

La presó de Mataró

Dintre la sèrie de

J. Vilà-Visa

PRESONS DE CATALUNYA

Llegiu LA HUMANITAT

Ha visitat l'ex-rei a Paris

París, 12. — Es troba en aquesta capital l'ex-President del Consell d'Espanya general Dàmas Berenguer, el qual ha visitat Alfons de Borbó.

Així van les coses

(Crònica del nostre redactor a Madrid, Alard Prats)

Les tribunes públiques buides. Els escons deserts. Pels passadissos en fresca semipenombra escassos diputats. El senyor Jiménez Fernández passeja solitari durant tota la tarda. No hi ha diputats en nombre suficient perquè les votacions siguin vàlides. Ahir, com avui, i com en els dies de la setmana passada. Les votacions s'ajornen. Es discuteix un xic. Ni el Govern, ni la Comissió, ni els pocs diputats que assisteixen al Parlament demostren el menor interès per quant es planteja i discuteix. Al carrer fa calor. Als passadissos, refrigerats, hom respira. El bar desert. Ni un grupet. Res que mereixi ésser recollit. La política de passadissos en vaga. Els periodistes presos del major avorriment. Vida estúpida la d'aquestes Corts sota el rigor de l'estiu.

—Es el temps —dictaminen uns.

Altres exclamen:

—S'ha perdut l'afecció.

L'afecció a legislar i a discursejar.

Els monàrquic no concorren. Les forces governamentals s'absenten. Les oposicions romanen entre el desànim i la indignació, alternativament. D'això se'n diu Corts amb vitalitat i representants del país. El senyor Royo insisteix en les seves apreciacions sobre Azaña. Es parla que li han cridat l'atenció. El senyor Royo és de Saragossa, segurament de la parròquia de Sant Pau, segons és fama els més tossuts d'entre els aragonesos, després dels fills de Tarazona.

El senyor Royo no es cansa de repetir:

—Dic això d'Azaña perquè em dóna la gana.

Ara bé, estima que l'acusació de què se'l fa objecte no té importància, i proclama la innocència dels acusats. Els responsables ja es pot posar en clar que són els que lliuraren les armes de manera irregular.

Al Consell de ministres li ha preocupat aquest assumpte i altres. Es parla d'eleccions municipals per a novembre, de l'ajornament fins el proper hivern de la projectada reforma electoral. Als governamentals ja tot els és igual. Volen descansar i criden que és un error seguir amb el Parlament obert.

Les oposicions molestes per la perllongació dels estats d'excepció que aclaparen, tot és incòmode i vidriós. En el Consell la qüestió del projecte de la Llei electoral ha donat lloc a discussions. El Govern no està satisfet de la marxa del Parlament. Sembla que hi ha hagut observacions per part de determinada persona. No és parla també d'ajornar la discussió del projecte electoral que a ningú no satisfà. Malestar i un xic d'alarma davant el caire que adquireixen els esdeveniments. Hom espera el discurs d'Azaña a Bilbao. Les esquerres aquesta setmana volen que el Govern porti la qüestió del «alijo» d'armes.

Així marxen les coses.

ESQUERRA REPUBLICANA DE CATALUNYA

GRUP D'ESTUDIS I PLANS ECONOMICS I SOCIALS

La Comissió Executiva, creient d'alta conveniència la formació dintre d'«Esquerra Republicana» d'un grup de militants que es dediqui a l'estudi de les qüestions i projectes de caràcter social i econòmic, invita els afiliats de tot Catalunya que sentin simpatia per aquesta idea a enviar la seva adhesió i la seva adreça al Secretariat del Partit (Ronda de Sant Pere, 70, pral.). Una vegada recollides un nombre suficient de respostes la Comissió executiva convocarà a una reunió als qui s'hagin adherit al projecte, per tal de determinar el nom del grup, objectius que pot realitzar, manera de dur-los a terme, forma d'articular el treball dels elements forans amb els de Barcelona, i totes aquelles altres qüestions que puguin plantejar-se, ja que es criteri de la Comissió executiva que el «Grup d'estudis i plans econòmics i socials» haurà d'actuar dintre el quadre i disciplina del Partit, amb la iniciativa i autonomia que escauen a la finalitat proposada.

ULTIMAREN ELS DETALLS PER A UNA ACTUACIO POLITICA CONJUNTA, ELS TERMES DE LA QUAL ES FARAN PUBLICS EN UN DOCUMENT

Madrid, 12. — Avui s'han tornat a reunir-se els caps republicans d'oposició senyors Sánchez Román, Martínez Barrio i Manuel Azaña.

Preguntat sobre aquesta reunió el senyor Martínez Barrio, digué que era de les moltes que havien vingut celebrant per a ultimar detalls relacionats amb la seva actuació política conjunta. Únicament manquen petits detalls en la redacció del document que qualsevol dia donarem a la publicitat. El document es redactarà a pesar del que s'ha dit i que voldrien el contrari alguns partits. No es tracta de cap bomba, sinó senzillament d'una demostració pública de cordialitat i coincidència dels tres partits. Insistí que no ocorrerà el que molts voldrien, això es, que els senyors Azaña, Sánchez Román i jo no ens posséssim d'acord.

La vida municipal de Catalunya

LA PROJECTADA ASSEMBLEA D'ALCALDES I CONSELLERS MUNICIPALS SUSPESOS I SENSE CAUSA PENDENT, NO ES POT CELEBRAR

Mentre perdurin les circumstàncies de l'estat de guerra

Després de més de dues setmanes que va ésser presentada la sollicitud per a l'autorització d'aquesta projectada assemblea i d'haver insistit reiteradament per tal d'aconseguir-ho, fins al dia d'ahir no es va rebre la resposta, la qual, com pot veure's pel telegrama que transcrivim, és en sentit denegatori.

Heu-vos ací el seu text:

"Arnau Cortina, ex-alcalde. Malgrat:

De acuerdo con lo prometido elevé pertinentes consultas a las que respóndenme que mientras perduren circunstancias derivadas del estado de guerra imposible celebrar asamblea proyectada.

Salúdale afectuosamente. — Pich y Pon."

Totes les referències que tenim del curs d'aquesta qüestió que tant d'interès havia desvetllat entre els representants municipals que s'hi troben compresos i la solució de la qual manté latent l'esperit dels pobles afectats, coincireixen a considerar que la petició ha estat objecte de moltes consultes abans de donar una resposta definitiva, resposta que, dit sigui de pas, no podríem saber veure com es pot relacionar amb la finalitat concreta de la declaració de l'estat de guerra.

Els comentaris més diversos han convergit en un altre punt interessantíssim que seria convenient escometre'l degudament: què opinen els dirigents de Lliga Catalana i "La Veu de Catalunya" d'aquesta qüestió que enclou el dret dels consellers municipals elegits pel poble a reintegrar-se als seus llocs? La resposta seria difícil perquè tenen totes les complicitats en la desvastació present i aquella bandera que feien onejar com si tinguessin l'exclusiva de la defensa de l'autonomia municipal xipolleja enmig del fang.

ELS RECURSOS CONTRA EL DECRET DE 28 DE MAIG

Avís molt important

Estan enllestits els treballs per a la presentació del recurs contencioso-administratiu contra el Decret del governador de Catalunya publicat el dia 28 de maig al "Butlletí de la Generalitat", que disposava la destitució de consellers dels Ajuntaments afectats per les regles que es donaven en el Decret.

Per a simplificar el procediment es fa un sol recurs que serà presentat al Tribunal de Cassació de Catalunya. Tots els consellers municipals i alcaldes que vulguin estar compresos entre els recurrents, hauran de fer poders i hauran d'enviar-los, per tot el dia 20 d'aquest mes, al domicili de D. F. Arnau i Cortina, carrer de Consell de Cent, número 246, Barcelona.

La destitució dels que no recorrin, serà ferma el dia 28 d'aquest mes de juliol.

Cada poder el poden atorgar un o més regidors a casa d'un notari. Poden, doncs, tots els d'un o de diversos municipis, un dia determinat, anar a casa del Notari que tinguin més aprop del municipi o en el municipi mateix i fer poders per plets i EN ESPECIAL PER A FER RECURSOS CONTENCIOSO - ADMINISTRATIUS a favor dels procuradors senyors: Josep Cabañes i Barba, Enric Clapés i Bosch, Càndid Vidal de Llobatera i Lliurella, Lluís Bou i Consclat, Salvador Vilaregut i Martí, Julià Valon i Frago i Carles Ruiz de Larramendi i Catalan.

El poder l'enviaran per tot el dia 20 d'aquest mes (dissabte).

La tramitació del recurs no devenga drets judicials i es fa en paper comú.

LA COMISSIO

EL CENS SOCIAL

UNA IMPORTANTISSIMA DISPOSICIO DEL MINISTERI DEL TREBALL

Madrid, 12. — La «Gaceta» d'avui publica una disposició del Ministeri del Treball, referent al cens social:

Es manté en les seves línies generals el decret de 25 de maig del 1931; però tenint en compte que les organitzacions patronals i obreres no han complit les prescripcions que es relacionen amb les modificacions anuals es considera el més prudent donar per caducat el cens social actual.

A partir d'avui, podran inscriure's al nou cens totes les Societats, tant patronals com obreres.

S'apreciaran en la nova disposició dues modificacions essencials:

Primera: Tenint en compte que hi ha Jurats Mixtos que tenen jurisdicció interegional i que existeix el propòsit de convocar conferències nacionals, segons el projecte que aprovaren ahir les Corts, s'obliga les Associacions professionals de Catalunya que, sense perjudici del cens que estableix allà la Generalitat, s'inscriguin també al cens social, trametent la seva documentació al Ministeri per mitjà del delegat regional de Treball a Catalunya.

Segona. Aquesta modificació és transcendental. Fins ara el ministeri no podia saber la importància de les Associacions d'ordre federatiu, perquè no s'inscrivien als registres de delegacions i al centre electoral social. Ara bé; a aquestes entitats els seran aplicables els preceptes que la llei del 32 assenyala par a les entitats primàries, la qual cosa vol dir que no sols s'inscriuran a les delegacions, sinó que vindran obligades a donar compte semestral de les seves altes i les seves baixes i a retre compte, també semestralment. I quant al cens electoral social, encara que no tinguin vot, ja que el tenen les Associacions que en ella figuren, se'ls obliga a inscriure's, amb la qual cosa el ministeri tindrà a la seva disposició quantes dades necessiti. El ministeri sabrà sempre les dades exactes de totes les Associacions.

Aquesta disposició, que avui apareixerà a la «Gaceta», va acompanyada de dues ordres. Per una de les quals es preceptua que el 15 del pròxim mes de setembre es començaran a publicar convocatòries de renovació per a patrons i obrers. Per l'altra s'assenyala els models d'instància per a demanar la inscripció.

AQUEST NUMERO HA ESTAT VISAT PER LA CENSURA

I, doncs, què són aquestes baralles, senyora Lliga?
—Es ara que volem continuar els trenta anys de catalanisme.

(Per Bartolí)

La natalitat catalana

Fa més de vint anys, en tractar del moviment nacional de Catalunya en la nostra Història dels moviments nacionalistes, *vam fer remarcar el gros desavantatge que en l'aspecte polític representa la feble natalitat catalana, sobretot en comparació amb la forta natalitat de les altres terres de la Península. Fou aquella la primera vegada, ens sembla, que va ésser posada de relleu a casa nostra la gran importància d'aquesta qüestió. Poc després, el doctor Puig i Saïs va publicar un interessant i detallat estudi sobre el mateix tema en una revista mèdica de Barcelona.*

En escriure el meu llibre, la inquietud per la inferioritat de Catalunya en aquest aspecte no s'havia encara manifestat públicament. Ací es parlava sovint del greu perill que creava per a França la minva de les naixences, i els qui d'això parlaven —generalment homes i periòdics de dreta— no s'adonaven que Catalunya es trobava en el mateix cas, més amenaçador encara pel fet de no tenir un organisme estatal propi.

Aleshores estava de moda, entre la gent anomenada ben pensant, el donar la culpa del cas francès a l'escola laica. Era una interpretació tendenciosa i vulgar, la falsedat de la qual es posava en evidència guaitant el cas del nostre país, on es produïa, sense haver-hi laïcisme, el mateix fenomen demogràfic. La interpretació alludida no era altra cosa sinó una demostració de la trista mentalitat de certs elements de dreta, que no tenen o no volen tenir una noció històrica i sociològica dels problemes de la moral.

* * *

No va ésser cap especialista en demografia ni en estadística qui va fer-nos adonar de l'amenaça que implica la baixa de la natalitat per a la vida esdevenidora del nostre poble. Allò que va fer-nos-en adonar fou l'estudi dels moviments nacionals d'Europa.

Aquest estudi ens ensenyà, en efecte, que una de les forces més grans de Polònia per a resistir la formidable acció assimilista de Prússia va ésser la superior natalitat polonesa, i que si Flandes ha imposat dins Bèlgica les seves reivindicacions, és perquè ha tingut una natalitat més alta que Valònia (regió abans hegemònica), fins al punt que els flamencs han passat de minoria a majoria dins el reialme belga. En certa ocasió, un personatge alemany va confessar que era en extrem difícil de lluitar contra una raça com la polonesa, que es reprodueix, deia, com els conills. La natalitat alemanya, abans de la guerra dels anys 1914-1918, *era ja molt alta, però la natalitat polonesa encara ho era més. Un bona xifra de naixences ha estat, en la majoria de les nacionalitats sotmeses, un factor insubstituïble de resistència nacional.*

* * *

De vint anys ençà, la natalitat catalana, no solament no ha millorat, ans encara s'ha afeblit més. Però ens cal dir que avui hi ha menys motius d'inquietud que l'any 1914. *En els darrers decennis, la baixa de la natalitat ha esdevingut a Europa un fenomen general. I algunes de les nacions que tenien més alta una xifra de naixences, la tenen avui més baixa que França i que Catalunya.*

Si aquest fenomen significa una decadència, caldrà dir que la major part de l'Europa dels nostres dies és decadent. El que ha passat després de la guerra fa creure que el relatiu equilibri demogràfic que veiem a la majoria dels pobles europeus es produirà també a la Península ibèrica.

Mentrestant, el perill subsisteix per a nosaltres, catalans, encara que no sigui tan gros com temps enrera. Convé tenir-ne consciència, badament això no serveixi gaire per a posar-hi remei. I si no podem confiar en remeis biològics, podem utilitzar els culturals, que són susceptibles de contribuir poderosament a la catalanització efectiva de la població autòctona i àdhuc dels immigrats.

A. ROVIRA I VIRGILI

· ESPECTACLES PUBLICS ·

TEATRES

TEATRE POLIORAMA

Companyia de Comèdies de Maria Fernanda Ladrón de Guevara

Avui, tarda:

El conflicto de Mercedes

Nit:

MALVALOCA

genial creació de **Maria Fernanda Ladrón de Guevara.**

TEATRE ROMEA

Telèfon 22026

El teatre més fresc. Esplèndida terrassa. Butaques a 4 ptes. A les 5'30 i 10'15:

SOL Y SOMBRA

de **Quintero i Guillén.** Formidable èxit d'interpretació de **Rafael Bardem.** La comèdia que no s'oblida — Demà, a les 5'30 i 10'15:

SOL Y SOMBRA

TEATRE COMIC

REVISTES

AVUI, tarda, 5'15. Nit, 10'15. El gran èxit:

LA SOTA DE OROS

pel tercet de la gràcia **Laura Pinillos, Alady, Lepe** i tota la Companyia - Gran presentació.

Avui, la Companyia Oficial de TEATRE CATALA

NICOLAU - MARTORI

representarà l'obra de **Pagnol:**

FANNY

a l'Ateneu Familiar de Sant Martí

TEATRE BARCELONA

Companyia titular del Maria Isabel de Madrid

Avui dissabte, tarda i nit, el sorollós èxit:

UN ADULTERIO DECENTE

tres actes plens de fi humorisme de **Jardiel Poncela.**

TEATRE NOVETATS

El local més fresc de Barcelona

Companyia lírica titular del «Teatre Serrano», de València

Avui dissabte, tarda, a les 5. Nit, a les 10'15. ¡GRANDIOS EXIT!

EL BESO DEL REMEDIO

la genial creació del divo tenor

VICENÇ SIMON

i dels eminents artistes **Pilar Navarro, Sara Fenor, Carme Corro, Gómez Rosell, Blay Liedó, Daniel Benítez,** etc.

CINEMES

COLISEUM

Avui, tarda, a les 4. Nit, a les 10: **REVISTA PARAMOUNT - CAZANDO AL VUELO (Documental)** i

Un aventurero audaz

per **Ronald Colman, Loretta Young i Warner Oland — (Un film d'Artistes Associats).**

PUBLI - CINEMA

Sessió continua. Selent UNA PESSETA: **NOTICIARIS · DOCUMENTALS · VIATGES**, etc.

EMPRESA CAPITOL

CAPITOL. — Avui, tarda, a les 4. Nit, a les 10: **EL AGRESOR INVISIBLE,** per Biel-Boyd i Winne Gibson; **ALMACENES MODERNOS,** revista en colors; **EL CONDE SE DIVIERTE,** còmica, per Telma Todd; **MOSCOU, CORAZON DE LA RUSIA SOVIETICA,** documental i **DIBUIXOS.**

EXCELSIOR. — Avui, sessió continua de 4 a 12'30: **LA ISLA DEL TESORO,** en espanyol, per Wallace Beery i Jackie Cooper; **NEBLINA,** per Donald Cook i Genevieve Tobin; **LA LLAMA ETERNA,** per Frederic March i Norma Searer i **DIBUIXOS.**

COMTAL. — Aquest local continua tancat per reformes.

WALKYRIA. — Avui, sessió continua de 4 a 12'30. Preus d'estiu: Entrada única, 0'65 ptes.: **DAMA POR UN DIA,** en espanyol, per Warren William; **MI VIDA ENTERA,** per Frederic March, Jeorges Raft i Mirian Hopkins; **EL GAVILAN,** per Charles Boyer i **DIBUIXOS**

Principal Palace

Avui, sessió continua

Des de les 4'15 a les 12'30:

LA REINA CRISTINA DE SUECIA

per **Greta Garbo i John Gilbert**

El meravellós espectacle de

ELENA BRITO

BRISAS DE LA HABANA

amb **EDUARD BRITO**

Pilar Alcaide (ballarina); Ann Maitland-Henry Bray (Parella de ball); Charlie Hinsd (ballarí internacional); Xalma (chansonnier modern); Germanes Aguirre (ballarines); Orchestre Palomero, i les 10 Brito-girls. 10.

Tarda, butaca 2 ptes. General 1 pta.

CINE GRAN TEATRE ESPANYOL

AVUI, sessió continua des de les 4 de la tarda:

LA PEL·LICULA MES DELICIOSA DE L'ANY

ELYSIA

(El Paradís dels nudistes)

Rigorosament prohibida l'entrada als menors — DIUMENGE, MATINAL, a les 11.

CINEMA PARIS

Avda. Pta. Angel, 11 i 13
Telèfon 14544

SEMPRE EL PROGRAMA MES ATRACTIU I EL SALO PREFERIT PER LA SEVA AGRADABLE VENTILACIO

Avui, tarda, a les 4. Nit, a les 9'45:

El altar de la moda

(Solament tarda)

El último vals de Chopin

Kay Francis, Miriam Hopkins i Herbert Marsahall en

Un ladrón en la alcoba

Preferència, 1 pta. Especial, 0'70 ptes. - DEMA, DIUMENGE, MATINAL, 10'30. **Preu únic: 1 pta.** DILLUNS VINENT: **YO Y LA EMPERATRIZ - EL SIGNO DE LA CRUZ i PASO A LA JUVENTUD.**

Preguem als nostres lectors, que, en fer llurs compres, donin preferència als establiments anunciats en aquestes planes

FANTASIO

Avui, tarda, a les 5 i nit, a les 10.

Sucedió una noche

i

MASCARADA

VARIETATS

Frontó Principal Palace

Avui, dissabte, tarda: ISIDORO II - TEODORO contra ASTIGARRAGA - RAMOS II. Nit: GURUCEAGA - CAZALIS II contra TABOADA - IBARLUCEA.

FRONTO NOVETATS

Avui, dissabte, tarda, a les 4: CHIQUITO BILBAO - JAUREGUI contra GALLARTA III - ABASOLO. Nit a les 10'15: IZAGUIRRE - PASAY contra ZARRAGA - PEREA. — Details per cartells.

MARICEL - PARK

GRAN PARC D'ATRACCIONS

Obert cada dia de 5 a 8'30 tarda i des de les 10'30 nit. Entrada, 50 cèntims. Funicular i entrada, 1 pta. - Avui, darrer funicular, a les 3.

GRAN PRICE

Tel. 34651

Avui nit:

BALL SELECTE

pels «Asos» del jazz

PRICE - BAND

Modernitat ritme i melodia

Temperatura sala, 20 graus pel sistema modern.

Invitació senyor, 2 ptes.

Festival a profit de Germanor Catalana

que tindrà lloc avui, al carrer Muntanya organitzat pel

CERIUF

Prendran part: Cor «Flor Revinguda Martinense», «Esbart Dansaire Germanor» i «Cobla Catalunya», sota el següent programa:

SECCIO CORAL:
«El saltiró de la cardina» i «Els pescadors», de Clavé.

SARDANES:
«Noies poblenovines» i «Renoera», ambdues de Saderra

COR:
«Llevantina», Bou; «L'emigrant», Vives

ESBART GERMANOR:
«Dansa de Vilanova», «Espunyolet-Espunyola»

SARDANES:
«Girona aimada» i «Liliana», ambdues de Bou

ESBART:
Ball de gitanes del Vallès

Rodamon s Band

JAZZ BRASSERIE

F. F. COFINER

Via Laietana, 6 · Tel. 15588

BRAUS - MONUMENTAL

Avui dissabte. Tarda, a les 5'30:

«Novillada» d'aspirants

a 0'50 ptes. l'entrada

Demà diumenge. Tarda, a les 5

Gran correguda del BRAU DE BRONZE

PRESENT de la magnífica escultura de BENLLIURE, titulada: «La estocada de la tarde»

o

5.000 ptes., 5.000

8 formosos braus d'ANGOSO, 8

Pedrucho - Enric Torres - Perlacia - Madrileñito

Entrada general, 2 ptes.

SAIGON

DANCING D'ESTIU — Tel. 33841
PASSEIG DE L'EXPOSICIO
(Edifici Funicular)

Tarda a les 6 i nit, d'11 a 4. Formidables Atraccions a la pista

HATA MARY --- VERA ORLOWA

GRAN EXIT — SENSACIONAL SUCCES

i la cèlebre orquestra

NAPOLEON'S BAND

ESPECTACLES PER A AVUI

TEATRES

Barcelona. — Tarda i nit: «Un adulterio decente».
Còmic. — Tarda i nit: «La sota de oros».
Romea. — Tarda i nit: «Sol y sombra».
Poliorama. — Tarda: «El conflicto de Mercedes». Nit: «Malvaloca».
Novetats. — Tarda i nit: «El beso del remedio».

CINEMES

Amèrica. — «Fra Diavolo», «Estrellados», «Locuras de amor» i cinc pel·lícules més.
Arenes. — «Gloria y hambre», «La última señal» i «Entérate mundo».
Actualitats. — Noticiari Fox i «Los últimos 20 años».
Astoria. — «La cucaracha» i «Volando hacia Río Janeiro».
Avinguda. — «Música en la sangre» «Hombres de acero».
Barcelona. — «La vida privada de Enrique VIII» «La hija de nadie» i «La vuelta del perseguido».
Bohème. — «Amantes fugitivos», «Alma de bailarina» i actuació personal de Lola Cabello.
Bosc. — «Escaladores de las cumbres» i «Tierra de pasión».
Bohèmia. — «Luces de la ciudad», «Torero a la fuerza» i deu dibuixos.
Broadway. — «No temas al amor», «Dinero con música» i «El número 17».
Coliseum. — «Un aventurero audaz».
Comtal Cinema. — «Honrarás a tu madre», «Madres del mundo» i «Una fiesta en Hollywood».
Capitol. — «El agresor invisible» i «El conde se divierte».
Diana. — «El asesino diabólico», «El hijo de Kong» i «Una viuda romántica».
Entença. — «Las vírgenes de Wimpole Street», «Espigas de oro» i «Divorcio en la familia».
Excelsior. — «La isla del tesoro», «Neblina», «La llama eterna».
Espanyol. — «Elysia».
Esplai. — «Charlot vagabundo», «El fantasma del oro», «Héroes de tachuela» i altres.
Fantasio. — «Sucedió una noche» i «Mascarada».
Fèmina. — «Extasis» i «Paris - Montecarlo».
Foc Nou. — «Noche tras noche», «La venus rubia» i «Imitación de la vida».
Goya. — «A la luz del candelabro», «La casa de Rotschild» i «La hija de nadie».
Intim. — «Romanza rusa», «Caballeros de capa y espada» i «Una fiesta en Hollywood».
Iris. — «Luces de la ciudad», «Torero a la fuerza» i «Queremos un hijo».
Kursaal. — «Si yo fuera el amo», «Yo y la emperatriz» i «Guerra de valses».
Laietana. — «Justicia», «Queremos cerveza» i «Dick Turpin».
Majestic. — «La isla del tesoro», «Contigo a la estratosfera» i «El fantasma del oro».
Marina. — «Los miserables» (1ra. jornada), «Las mil y dos noches», «Más difícil todavía».
Maryland. — «María Luisa de Austria» i «Vuelan mis canciones».
Metropol. — «Así ama la mujer», «Gedeon, Trampa y Cía.» i «El príncipe de media noche».
Mistral. — «Hombres de presa», «La hija de nadie» i «Caballeros de capa y espada».
Monumental. - «Pubertad», «Un amor en España» i «Sed de justicia».
Mundial. — «El crimen del Vanities», «El hombre león».
Núria. — «Siempreviva», «Bolero» i «Alma de bailarina».
París. — «El último vals de Chopin», «Un ladrón en la alcoba» i «El altar de la moda».
Pedró. — «Luces de la ciudad», «Torero a la fuerza» i 10 dibuixos.
Pathe Palace. — «Una mujer para dos», «Seamos optimistas» i «Un amor en España».
Principal. — «Escaladores de las cumbres» i «Tierra de pasión».
Principal Palace. — «La reina Cristina de Suecia» i Espectacles Elena Brito.
Publi Cinema. — Reportatges d'actualitat.
Rambles. — «Cautivo del deseo», «La bien amada».
Royal. — «La isla del misterio», «Seamos optimistas», «De guapo, guapo y medio».
Select Cinema. — «Amantes fugitivos» i «Noches de Broadway».
Smart. — «El valor del chino Chan», «Màquina infernal».
Splendid. — «El Paraíso del amor», «Juventud triunfante» i «Mujeres, alerta!».
Talia. — «El noveno huésped», «El tango en Broadway» i «En mala compañía».
Triomf. — «Los miserables» (1ra. jornada), «Las mil y dos noches» i «Más difícil todavía».
Verdi. — «La noche del pecado», «Entre la espada y la pared».
Volga. — «Desfile de Candilejas», «Los crímenes del Museo». Tarda: «Tarzán y su compañera».
Xile. — «El pasado acusa», «Mamà» i «El rey del jazz».
Walkyria. — «Dama por un día», «La vida entera» i «El gavilán».

DELEGACIO D'HISENDA

*

PAGAMENTS PER A AVUI

Miquel Llopis, 226'19 pessetes; Màrius Alfonso, 240; Antonio Aleix, pessetes 9.842'81; Antoni Burés, pessetes 1.295'35; Ramon Batalla, 102'43; Bodegues Bosch Güell, 396'33; Francesc Cortès, 1.552'10; Alvar Casares, 248; Joan Cervera, 87'85; Jaume Casulleras, 3.786'13; Ignasi Despujol, 842'50; Francesc Estruch, pessetes 811'13; Emili Escat, 351'25; Francesc de P. Espiell, 250; Bonaventura Ferrer, 776'50; Joan B. Font 311'30; Josep Ferrer, 192'20; Josep Grané, 77'50; Lluís Gimenez, 30; Antoni Garcia, 313'17; Josep Joan Riera, 308'43; Cap Telègrafs, 8'50; Miquel Lloris, 5.922; Josep Naranjo, pessetes 246'74; Miquel Portilla, 196'20, Mercè Puigrifagut, 336'75; Pius Poch Solé, Ptes. 85'95; Antoni Puig, pessetes 195'50; Joan Portilla, 158'50; Santiago Planas, 600; Artur Pérez 20.459; Antoni Puig, 103'80; Santiago Rivero, 5.696'46 Ptes.; Antoni Plans, 12.104'42; Baldomer Robles, 31.435'95, Societat Hullera Espanyola, 13.436'16; Eduard Segura, pessetes 4.618'50; Josep Salpata, 156'50 Francesc Feido, 156'50; Francesc Torres, 264; Jesús Viza, 2.772; Ramon Volart, 96'03; Joan C. Villuendas, 3.396; Santiago Rivero, 780 or.

MAS & ROCA

CAMISERS

CAMISES PLATJA I CAMP amb fil i seda

La casa millor assortida

PORTAFERRISSA, 24 i 26
FONTANELLA, 16

RADIO

*

UNIO RADIO, S. A.

Emissió Ràdio Barcelona

PROGRAMA PER A AVUI, DISSABTE

7'15: Primera edició de «La Paraula». Diari radiat de RADIO BARCELONA.

8'—: Senyals horaris de la Catedral. — Lliçó de gimnàs radiat a càrrec de la Federació de Gimnàstica.

8'20: Segona edició de «La Paraula». Diari radiat de RADIO BARCELONA. — Discos.

9'—: Senyals horaris de la Catedral.

11'—: Senyals horaris de la Catedral. — Servei Meteorològic de la Generalitat de Catalunya.

MIGDIA

12'—: Senyals horaris de la Catedral. — Secció Femenina. Música selecta en discos.

12'30: «Plat del dia» del Restaurant Tivoli. — Continuació del programa de discos.

13'—: Senyals horaris de la Catedral. — «Cocktail del dia» de Pedro Chicote. — Programa de discos variats.

13'25: «Cocktail d'avui» del Restaurant Brasserie Tivoli. — Continuació del programa de discos.

13'45: «Comentari teatral» per Valentí Moragas i Roger.

13'55: Secció Cinematogràfica.

14'—: «La Paraula». Emissió de les dues de la tarda. Informació de Barcelona. — Actualitats Teatrals i Musicals.

14'10: Actuació de l'Orquestra Montoliu i de les artistes Baby del Hollywood Pompeya.

14'30: «El fet del dia» per Joan Alavedra. — Butlletí Oficial de la Generalitat de Catalunya. Sumari del número publicat avui. — Continuació de les Actualitats.

14'55: Borsa de Treball d'E.A.J. 1.

15'—: «La Paraula» Emissió de les tres de la tarda. Directament des de Madrid. Ministeris. Resum de la Gaceta. Sessió Radiobenèfica. Discos escollits.

TARDA

16'—: Programa de discos.

18'—: «La Paraula». Emissió de les sis de la tarda. Informació general. —Programa del radiooient. Discos a petició de senyors subscriptors de RADIO BARCELONA.

18'15: «El quart d'hora d'especialitats». Conferència a càrrec de l'Acadèmia d'Higiene de Catalunya.

18'30: Suplement de «La Paraula» dedicat a la Secció Infantil de RADIO BARCELONA. Rondalles, contes, consells útils, etc. — Continuació del programa del radiooient.

19'45: Cotitzacions de monedes.

NIT

20'—: «La Paraula». Noticiari esportiu. — Programa de discos selectes.

20'45: Noticiari des de la Redacció de «La Publicitat».

20'55: Cotitzacions de mercaderies, valors i cotons.

21'—: Senyals horaris de la Catedral. — Servei meteorològic de la Generalitat de Catalunya.

21'05: Orquestra de RADIO BARCELONA.

22'05: «La Paraula». Emissió de les deu i cinc minuts del vespre. Directament des de Madrid. Resum de les informacions radiades durant el dia.

22'20: Recital per la cantatriu Concepció Callao de Sànchez Parra.

22'50: Duets per a piano i harmònium, per Rosaura Coma i Concepció Compte.

23'15: Transmissió des del Canòdrom Guinardó. Ballables per l'Orquestra Clarence Nemyr.

24'—: «La Paraula». Emissió de les dotze de la nit. Darreres informacions. — FI DE L'EMISSIO.

EAJ-39 - RADIO BADALONA

Programa per a avui, dissabte

A les 12: Obertura, senyals horaris, música regional. A les 14: Música selecta. A les 14'30: Fi de l'Emissió. A les 19: Obertura, senyals horaris, música selecta. A les 19'30: Emissió del disc del radiooient. A les 21: Noticiari i Servei Meteorològic A les 21'15: Sarsueles. A les 22: Jazz A les 22'15: Notícies de premsa des de Madrid. A les 22'30: Jazz. A les 22'45: Fi de l'Emissió.

· COMERÇ I FINANCES ·

LA BORSA

Impressió

Els deutes de l'Estat, en la sessió d'ahir, obtingueren millores quelcom importants amb tot i que no es feren gran nombre d'operacions.

Les Obligacions de Tresoreria de la Generalitat, Diputacions Provincials i Obligacions municipals, amb poc negoci. No feren més que sostenir les cotitzacions anteriors.

Amb gran escassedat de negoci i al voltant dels canvis anteriors es cotitzaren les Obligacions ferroviàries i industrials.

En el sector de fi de mes es notà quelcom més de fermesa que en la sessió anterior, tant en accions ferroviàries com en accions industrials.

Les accions Chade i Filipines es mostraren solament sostingudes.

Les accions Ford seguiren pujant. Tota la tendència de puja de les esmentades accions sembla que ha estat degut que algú estava intranquil sobre el que havia de passar a la nostra nació veïna o sia la guerra de tarifes. Aquesta sembla que ha estat fins ara la incògnita de la puja de les accions Ford. Sembla que en els canvis actuals hi ha algun posseïdor de les esmentades accions que se'n vol desprendre, la qual cosa dóna a comprendre que l'esmentada puja es pugui acabar d'un moment a l'altre.

Al mercat, tant al sector de comptat com al sector de fi de mes, ha dominat el poc negoci.

Borsa del matí

Nord, 48'00, 48'10; Alacant, 37'00, 37'50; Aigües, 181'75; Colonial, 40'00, 39'50, 39'65; Ford, 271, 270, 275, 274; Rif, 61'50, 61'25, 61'35; Petrolets, 4'95; Explosius, 124'50; Sucres, 30'50; Filipines, 384; Chade, 427, 428.

Borsí del migdia

Nord, 48'30, 48'50, 48'35; Alacant, 37'50, 37'60, 37'50; Ford, 275, 274'50, 275; Colonial, 39'75, 39'85; Explosius, 125; Rif, 61'65, 61'75, 61'65; Aigües, 181'75, 182'15, 182; Chade, 428'50.

Borsa oficial

Nord, 47'50, 48'25; Chade, 427; Chade D., 84'00 paritat; Chade E., 81'00; Ford, 271, 274; Indústries Agrícoles, 235.

CANVIS DE MONEDES

Lliures	36'25	36'85
Francs	48'35	48'45
Dòlars	7'32	7'34
Lires	60'30	60'50
Marcs	2'945	2'965
Suissos	239'50	239'75
Belgues	123'25	123'75
Florins	4'98	4'99
Escuts	32'70	33'10
Cor. Praga	30'70	30'90
Cor. sueques	1'86	1'88
Cor. noruegues	1'81	1'83
Cor. daneses	1'61	1'63

TANCA

	Ant.	Avui
Deutes de l'Estat		
Interior 4 % A	77 25	77 65
» B	77 25	77 65
» C	77 25	77 65
» D	77 25	77 65
» E	77 25	
» F	77 —	77 65
» G i H	78 —	74 —
Perp. Ext. 4 % A	98 75	94 75
» » B	93 —	93 75
» » C	92 75	93 65
» » D	92 25	93 50
» » E	92 25	93 25
» » F	92 25	93 —
» » G i H	92 50	
Amortit. 4 % 1900 A	87 —	87 50
» B	87 —	87 50
» C	87 —	87 50
Amortit. 5 % 1900 A	98 50	
» B	98 50	
» C	98 25	98 25
» D	98 75	98 75
» E	98 25	
» F	98 —	
Amortit. 5 % 1917 A	97 25	97 75
» B	97 25	97 75
» C	97 50	97 75
» D	95 75	
» E	95 —	
» F	94 75	
Amortit. 5 % 1926 A	102 65	
» B	102 60	
» C	102 25	
» D	103 —	
» E	102 15	
» F	101 70	
Amort. 4 1/2 % 1928 A	101 25	
» B	101 25	
» C	100 70	
Amortit. 5 % 1927 sense impostos A	102 95	103 15
» B	102 75	103 —
» C	102 75	103 —
» D	102 75	
» E	102 75	103 —
» F	102 75	
Amortit. 5 % 1927 amb impostos A	97 —	97 50
» B	96 75	97 50
» C	97 —	97 50
» D	97 20	97 50
» E	96 50	97 50
» F	96 50	97 50
Amortit. 5 % 1928 A	81 75	82 —
» B	79 85	80 50
» C	80 15	80 50
Amortit. 4 % 1928 A	97 25	98 25
» B	98 25	98 25
» C	98 25	98 50
Amortit. 5 % 1929 A	102 75	
» B	102 65	102 75
» C	102 65	102 65
» D	101 75	102 50
» E	101 60	
» F	101 50	
Bons Or Tresoreria A...	237 —	236 50
Bons Or Tresoreria B...	237 —	236 50
Deute Ferroviari 5 % A	101 50	
Deute Ferroviari 5 % B	101 50	102 25
Deute Ferroviari 5 % C	101 50	
Deute Ferrv. 4 1/2 % A	97 50	
Deute Ferrv. 4 1/2 % B	97 —	
Deute Ferrv. 4 1/2 % C	98 —	
Generalitat		
Tres. Generalitat 5 %	101 50	101 50

	Ant.	Avui
Ajuntaments		
Badalona 6 %	90 25	
Barcelona semestre	87 —	
» 1906 A	87 25	64 50
» 1906 B	86 25	65 75
» 1906 C	84 —	
» 1907 D	85 —	
» 1910 D	86 75	
» 1912 B ampl	85 75	
» 1912 E	88 —	
» 1912 F	84 —	
» 1913 B ampl	87 —	
» 1910 B	87 —	
» 1917 B	85 35	
» 1918 B	85 50	86 —
» 1919 B	85 50	86 —
» 1920 B	86 —	86 —
» 1921 6 %	87 25	87 —
» 1921 6 % dc	87 50	
» 1925 6 %	85 75	
» 1926 6 %	85 —	
» 1929 6 %	85 25	
» 1922 Expos	88 75	
» 1925 Balmes	87 —	
» 1928 Balmes	87 —	
» 1928 P. Frc	86 —	
» 1928 5 %	78 15	78 50
» 1934 6 %	95 75	95 75
» Eixampla 1907	88 75	
» Eixampla 1913	71 —	
» Eixampla 1927	85 —	84 50
» Bons Reforma	66 50	
Càdiz 5 1/2 % 1929	84 —	
Màlaga 6 % 1923	60 50	
Màlaga 6 % 1925	60 —	
Sevilla Exposició 6 %	64 —	
València 5 %	76 75	
Antigues Diputacions		
Barcelona 9 milions	81 75	
» 5 milions	76 75	
» sèrie B	74 50	
» sèrie C	76 —	
» 6 % 1926	90 —	
» 6 % 1930	97 25	
» Provincials	96 25	96 50
Mancomunitat 1914	69 —	
Mancomunitat 1920	69 —	
Caixa Crèdit Com.	74 —	
Juntes d'Obres Publiques		
Port Barcelona 1908	98 —	
» Barcelona, diverses	92 —	
» de Càdiz	93 75	
» de Gijon Musel	97 —	
» de Sevilla s. D	98 50	
» » s. E	90 —	94 25
» » s. F	91 —	
» de Tarragona	90 —	
Valors que es cotitzen com efectes públics		
Banc Hip. d'Esp. 4 %	91 25	
» » » 5 %	81 —	
» » » 5 %	100 —	100 75
» » » 6 %	110 —	
» » » 5 1/2 %	103 50	
» Crèdit Local 6 %	98 50	98 50
» » 5 1/2 %	98 —	98 40
» » Interprv 5 %	90 25	[illegible]
» » Interprv 6 %	102 25	102 25
Crèdit Local 6 % 1932	104 —	
Bons Expos Internac.	100 75	100 85
Local 6 % amt. per lots	110 50	

	Ant.	Avui
Valors amb garantia de l'Estat		
Caixa d'Emis. 5 %	96 —	96 —
Hidrogràfica Ebre 6 %	94 50	
Deutes i Obligacions		
Cèdules Argentines	1 55	
Emprest. Argentí 6 % A	100 50	
» » B	100 —	100 50
» » C	100 —	
Empr. Austríac 6 % A	99 —	
Empr. Austríac 6 % B	99 75	
Empr. Austríac 6 % C	99 —	
Gov. Imp. Marroc 5 %	94 15	
Emprst. Maizen 6 % A	107 25	
» » B	107 —	
» » C	104 —	
Ced. 7 % Costa Rica	59 50	
Ferrocarrils		
Nord Espanya 1.a s. 3 %	59 25	58 —
» » 2.a s. 3 %	55 —	55 —
» » 3.a s. 3 %	61 50	
» » 4.a s. 3 %	58 —	
» » 5.a s. 3 %	55 —	
Esp. Pamplona 3 %	55 50	
Prior. Barcelona 3 %	60 50	
Segovia a Medina	50 —	
Astúries 1.a hipoteca	55 50	
» 2.a hipoteca	54 —	
» 3.a hipoteca	54 65	54 75
Lleida a Reus 3 %	60 —	
Villalba a Segovia	58 —	
Especials Almansa	60 —	60 25
Almansa a València ad	58 25	
Mines Sant Joan 3 %	55 —	
Alsasua i Sant Joan	71 50	
Osca a França	64 —	
Nord especials 6 %	90 25	
Id. Valencianes 5 1/2 %	88 —	
Alar a Santander	78 50	
Alacant 1.a hipoteca	52 —	52 —
» 2.a »	78 —	76 50
» 3.a »	76 50	
» A 5 %	69 50	99 —
» B 4 1/2 %	59 —	59 25
» C 4 %	58 —	54 —
» D 4 %	55 75	55 25
» E 4 1/2 %	61 50	
» F 5 %	70 50	
» G 5 %	84 —	
» H 5 1/2 %	77 50	77 —
» I 6 %	68 50	64 —
» J 5 %	71 50	
» França 1864	56 50	
» França 1878	54 —	
» Directes	42 25	
» Reus a Roda	32 25	
» Còrdova 3 %	50 —	
» Badajoz 5 %	58 50	
Andalusos 1.a variable	5 75	
» 1.a 3 %	10 75	
» 2.a variable	5 65	
» 2.a 3 %	11 25	
» 1907, 3 %	10 50	
» «Bobadilla»	13 50	
» 1918 5 %	12 50	
» 1920 6 %	15 —	15 —
F. C. de Catalunya 5 %	66 25	66 50
» » 6 %	64 —	
» Central d'Aragó %	78 50	
F. C. Oest Espanya 3 %	40 —	
F. C. Cremallera 5 %	[illegible] 50	
F. C. Secundaris	41 —	
Gran Metro 1922 6 %	86 50	
Gran Metro 1925 6 %	85 50	

	Ant.	Avui
Medina a Salamanca	43 —	
Metropolità Trans. 6 %	24 50	
Orense A B C D E F	38 —	38 —
Orense G i H prior.	51 —	
F. C. Sarrià 6 %	95 —	94 —
Tànger a Fez 6 %	104 —	
Aigua i Canals Gas i Electricitat		
Aigües de Huelva 6 %	54 —	
Aigües València 6 %	100 25	
Barcelonesa Elect. 1907	99 —	
Barcelonesa Elect. 1908	98 —	
Barcelonesa Elect. 1912	96 75	
Barcelonesa Elect. 1913	95 —	
Barcelonesa Elect. 1920	101 50	
Canal d'Urgell	56 —	
Catalana Gas D	92 50	
Catalana Gas E	90 —	90 25
Catalana Gas F	89 —	
Catalana Gas G 6 %	102 65	
Catalana Gas Bons	102 50	102 50
Hisp. Amer. d'Elec. 6 %	105 50	
Hisp. Amer. d'Elec. bons	115 —	
Regants Ebre, Bons	65 —	
Coop. Fluid Elec. 6 %	62 50	
Coop. Manresana Ener	87 50	
Energ. Elec. Catal. 5 %	94 —	
Energ. Elec. Catal. 6 %	100 25	
Energ. Elec. Cat. 5 % or	100 —	
Energ. Elec. C. 6 % 1928	105 50	103 75
Energ. Elec. C. 6 % 1932	102 25	
Ener. Elec. C. Bons 1918	105 75	
Ener. Elec. C. Bons 1924	105 —	
Elèctrica Cinca 6 %	99 50	100 —
Elèctrica Tenerife 6 %	98 25	
Elec. i Gas Lebon 6 %	101 —	
Aigües Barcelona 3 %	78 —	
Aigües Barcelona 4 %	83 —	
Aigües Barcelona 5 %	99 75	
Aigües Barcelona 6 % C	108 75	
Aigües Barcelona 6 % D	105 —	103 25
General Regadius 6 %	85 —	85 —
Llum i Força Llevant	97 —	
Manresana Elec 6 %	98 —	
Prod. Forces Motr. 6 %	83 50	
Prd. For. M. Bons 7 %	93 50	
Pro. For. M. 6 % 1928	88 —	
Can. i Regants Ebre	88 —	
Bons Regads. Llevant	104 25	
Regadius Llevant 5 %	82 25	
Sevillana d'Elec. 7 ser	99 25	
Sevillana d'Elec. 8 ser	98 —	
Sevillana d'Elec. 9 ser	101 —	
Unió Elect. Catalunya	101 50	101 50
Tramvies		
Gral. Tramvies 4 %	73 —	
Gral. Tramvies 5 %	75 50	
Eixampla i Gràcia 4 %	69 —	
Tramv. St. Andreu	65 50	
Tramv. Barcelona 1925	87 25	
Tramv. Barcelona 1930	87 —	86 50
Tramvies Sevilla 6 %	95 —	
Tramvies Granada 6 %	79 50	
Navilieres		
Transatlàntica 4 %	7 50	
Transatlant. 6 % 1920	15 —	15 —
Transatlant. 6 % 1922	15 —	
Tran. 6 1/2 % esp 1925	92 75	92 75
Trans. 5 1/2 % cns 1925	[illegible]	
Transatlant. 5 % 1926	[illegible]	
Transatlant. 5 % 1928	89 65	89 65
Bons Transmedit. 6 %	99 50	
U. Naval Llevant 6 %	89 50	

	Ant.	Avui
Obligacions Industrials		
Aplicacions Elec. 6 %	96 75	
Asland 6 % preferents	90 —	
Asland 6 % 1916	97 50	
Asland 7 %	102 50	
Asland 6 % Villaluenga	97 —	
Asland 6 % Còrdova	95 50	
Auxil. Cons. «Sansón»	85 50	
Comp. Auxil. de F. C.	94 50	
Carbons Belga 4 1/2 %	57 —	
Colònia Güell 6 %	97 50	
Const. Paviments 6 %	87 50	
Const. Ferrov. 5 1/2 %	85 50	
Cros, S. A. 6 %	102 25	
Electro Met. Ebre 6 %	102 —	
El Tibidabo 5 %	87 50	
Com. d'Obres Ced. 6 %	86 —	
Energ. Ind. Aragón 6 %	95 —	
Esp. Carburs Met. 6 %	101 50	102 —
Construccions Elec. 6 %	92 75	
Colorants i Explos. 6 %	100 50	
Fin. i Fid. Arnús-Garí	90 50	
Fom. d'Obres 4 1/2 %	98 —	
Fom. d'Obres 5 %	84 —	
Fom. d'Obres 6 % 1923	94 75	
Fom. d'Obres 6 % 1925	99 50	
Fom. d'Obres Bons 6 %	101 —	
Fom. d'Obres Ced. 6 %	97 —	
Magatzems «El Siglo»	99 —	
Hotel Ritz 7 %	84 —	
Hullera Espanyola 1924	94 —	
Hullera Espanyola 1926	89 15	
Hullera Espanyola 1932	90 —	
Madrid-Paris 6 %	83 —	
Manufactures de Suro	90 50	
Maqu. Terres. Mar. 6 %	84 —	84 —
Metropolitana de Cons	86 50	
Min. Potassa Suria 7	108 25	
Productes Pirelli 1928	95 50	
Sert, S. A. 5 %	40 —	
Telefònica 5 1/2 %	102 —	102 15
Teneria Moderna 7 %	86 —	
Unió Cotonera 6 %	42 —	41 50
Unió Salinera d'Es. 6 %	101 —	
Valen. Millores Urbanes	98 —	
Accions Industrials		
F. C. Grans Pendents	5 —	
Funicular Montjuïc	15 —	
Tramv Barc. pref 7 %	49 —	
Tramv Barc. pref 6 %	68 25	
Tramv Elec Granada	60 —	
Aigües València, pref.	131 —	
Catalana Gas s. D	108 —	
Catalana Gas s. E	120 —	
Catalana Gas s. F 6 %	102 —	102 —
Hisp. Amer. Elec. ABC	429 —	427 —
Hisp. Amer. Elec. s. D	86 40	
Hisp. Amer. Elec. s. E	81 70	81 —
Aigües del Llobregat	105 —	107 —
Elec. Gas Lebon s. B	70 —	
C.a Transmediterrània	134 —	
Banc d'Espanya	592 —	
Banc Ext. d'Espanya	30 —	
Ciment «Asland» ord.	73 25	
Ciment «Asland» pref.	101 —	
Ciment «Sansón» ord.	30 —	
C. «Sansón» pref 7 %	45 —	
Cros, S. A.	185 50	18[illegible]
Const. Ferroviària	100 —	
Cobertes i Teulades	92 —	
Espanya Industrial	126 —	126 —
Carburs Metàl·lics	182 —	
Foment d'Obres	165 —	

	Ant.	Avui
Tabacs Filipines	374 —	
Hispano Suissa	85 —	
Hotel Ritz 6 %	89 —	
Indústries Agrícoles	235 —	
Maquinària Terrestre	87 —	

	Ant.	Avui
Monopoli Petrolis	140 —	
Salinera Catalana ptes	90 —	
Telefònica 7 % pref.	111 75	111 85
Telefònica ordinàries	116 —	116 —
Unió Salinera Espanya	70 —	

Mercat de Llotja

PREUS

FARINES		
Aragó	63	65
Castella (corrent)	61	62
Id. (extra)	67	68
Força	80	90
Local. corrent	62	63
Idem extra	67	68
Regió	62	65
Preus en ptes. els 100 quilos		
BLATS		
Aragó	50	
Castella	50	
Extremadura (corrent)	50	
Idem (cruixer)	50	
Manxa	50	
Navarra	50	
Penedès		
Urgell	50	
Preus en ptes. els 100 quilos		
ARROSSOS		
Bomba	115	120
Idem Calaspar	125	130
Bell-lloc O.	60	61
Floret	63	64
Granja	68	70
Selecta	64	65
Trencat	47	48
Farina d'arròs	50	52
MONGETES		
Castella (corrent)	90	95
Idem (selecta)	107	109
Estrangeres	60	80
Mallorca	60	62
Prat	70	80
València	65	75
CIGRONS		
Andalusia	95	100
»	79	80
»	73	75
»	63	64
»	57	58
»	55	56
Marroc		
Mexicans	100	105
Palous	60	62
Saüc	165	183
Preus en ptes. els 100 quilos.		

PREUS

DESPULLES		
Segones	24	25
Terceres	22	23
Quartes	20	21
Núm. 3	26	29
Núm. 4	27	28
Preus en ptes els 60 quilos		
Menuts prims	20	21
Segonet	19	20
Segó	18	19
Preus en rals la quartera de 70 litres		
ORDI, MORESC I CIVADES		
Civada Extremadura	37	
Idem Manxa	37	
Moresc Plata, dispon.	44 50	45
Idem país	41	42
Ordi, Urgell	36	
Escaiola, Andalusia	59	60
LLEGUMINOSES		
Faves Andalusia	44	45
Idem Extremadura	44	45
Idem Mallorca		
Favons Andalusia	44	45
Idem Extremadura	44	45
Veces Andalusia	4[illegible]	
Idem estrangeres		
Ers país	42	42 50
Idem estrangers	42	42 50
Guixes	42	44
Pèsols estrangers	90	95
Idem país		
Llentilles Andalusia	100	
Idem Salamanca	110	120
PALLA I ALFALS		
Alfals 1.a	6	
Alfals 2.a	5	
Palla d'Urgell	2 50	
Idem curta	2 50	
Preus en ptes. els 40 quilos		
GARROFES		
Castelló, negra	33	33 50
Eivissa	28	28
Mallorca	28 50	29 50
Matalera, negra	31 50	32 50
Roja	30	30 50
Vinaroç, negra	33	33 50
Preus en rals els 42 quilos.		

la humanitat
EDITORIAL LLIBERTAT S. A.
Redacció i Administració
RONDA UNIVERSITAT, 25
Telèfon 22122
Impremta
TALLERS NUM. 48
Telèfon 14446

PREUS DE SUBSCRIPCIO

Barcelona, un mes	3'50 ptes.
Fora, un trimestre	10'50 »
Amèrica Llatina i Portugal un trimestre	13'— »
Altres països. un trimestre	27'— »

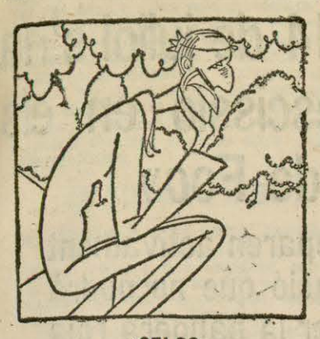

«CELOS
(«A la familia de los Habsburgo le han levantado el destierro.» De los diarios.)
—¡Ay de mí! ¡De mi familia, ya en serio, ni Cosculluela se acuerda!»
(d'«El Sol»)

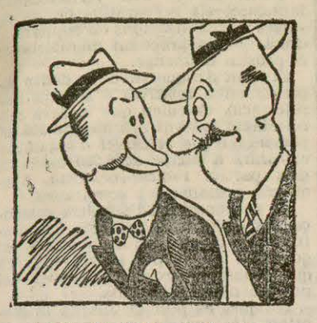

«EL ULTIMO ARREGLO
—Y en cuanto acaben con la ley Electoral, ¿qué les falta ya por arreglar?
—Las maletas.»
(De «La Libertad»)

«SOCIALISMO CRISTIANO
Dar de comer al hambriento»
(De «Política»)

«ENCHUFISMO
—¡Chico; te luce mucho el pelo! ¿A qué te dedicas?
—A concurrente de actos políticos.»
(De «El Diluvio»)

«NOTA INGENUA
—Ya verás cómo en las próximas elecciones...
—¡Ah! ¿Pero usted cree que mientras gobierne la Ceda habrá alguna vez elecciones?»
(De «Heraldo»)

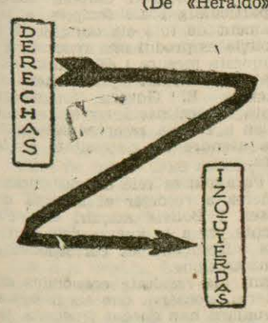

«LAS EVOLUCIONES DE LA «CEDA»
Cómo empezó y cómo termina
(De «El Siglo Futuro»)

«APRECIACIONES
EL RADICAL. — Yo creo que la Ceda ha cedido.
EL OTRO. — Y yo creo que se ha excedido.»
(De «El Liberal»)

· LA PREMSA ·

La qüestió és passar el temps

I si no ho creieu llegiu el que diu el corresponsal a Madrid de La Publicitat:

«El Govern, en vista que no aconsegueix un acord sobre un programa immediatat, s'ha ocupat avui d'allò que haurà de fer a la tardor i a l'hivern vinents. La política entra resoltament a l'era dels despropòsits; no saben encara els ministres si les Corts seran obertes fins a darreries de mes o bé hauran de continuar les sessions; s'ignoren les lleis que podran quedar aprovades en aquesta etapa parlamentària; no han pogut precisar la data en què es discutirà l'acusació contra els senyors Azaña i Casares Quiroga; no s'ha arribat a un acord sobre el projecte de llei electoral: res, en fi, d'allò que constitueix la preocupació política del moment no està resolt. S'ha decidit, però, per part dels ministres, que hi hagi eleccions municipals en el mes de novembre i que comenci un mes després la discussió de la reforma constitucional. Ve a ésser una cosa semblant a la del llogater que no sap com pagar el lloguer a primers de mes i que encarregués a l'arquitecte els treballs per a construir una torre dintre l'espai d'un any. A això s'anomena governar amb mires a l'esdevenidor i a la política de llarg abast.

Per al Sr. Marraco

Heus aci el missatge que li tramet Diario del Comercio:

«En uno de nuestros últimos editoriales comentàbamos los motivos que de un tiempo a esta parte han servido de pretexto para diferir el retorno de los servicios de recaudación de contribuciones. Y eran tan absurdas todas las razones aducidas, que se hacía preciso atribuir su aceptación a indiscutible mala fe y no a candidez o ignorancia incomprensibles.

Y esta actitud de incomprensión sistemática, de mala fe notoria, contrasta singularmente con la actitud de cordialidad, cierta o fingida, que se expresa en toda ocasión. La vitalidad política de España en los últimos meses tiene su màximo exponente en las tres concentraciones celebradas en Valencia. Y es francamente sintomático que en los tres actos se hayan producido expresiones espontáneas de simpatía hacia Cataluña, tanto por parte del grupo de oposición como de los gubernamentales, siendo así que es gracias a éstos que Cataluña está sufriendo, sin beneficio para nadie, las graves consecuencias de ver en manos del Estado un servicio que en manos de la Generalidad daba mayores ventajas, en rendimiento y comodidad.

Si es cierta — y así lo creemos sinceramente — la simpatía popular de que goza Cataluña, expresada en los tres actos aludidos, está en franca oposición con el espíritu de odio y de venganza que animó al autor del traspaso del servicio. Nuestros lectores recordaràn que las medidas adoptadas por el señor Marraco, que es uno de los ministros màs impreparados e impolíticos que ha tenido la República, fueron justificadas por este señor con la célebre frase: «He tenido que tragar mucha bilis.»

Una política de cordialidad entre Cataluña y el resto de España no debe alimentarse con medidas que tengan por única justificación la bilis tragada por un ministro. Y es deplorable que la actitud del señor Marraco no haya sido rectificada debidamente, tanto por sus efectos perniciosos como por su origen inconfesable. El mantenimiento del actual estado de cosas significa para Cataluña, además de un perjuicio grave de orden material, una ofensa imperdonable de orden moral. Nuestra dignidad de pueblo no puede aceptar sin protestas un estado de cosas perjudicial, que ni redunda en beneficio de nadie ni tiene màs justificación que la de una frase de mal gusto, que si no revela un temperamento de ministro de Hacienda tampoco revela una moral demasiado ejemplar.»

Panorama electoral

El Liberal *publica un editorial del qual ens plau retallar aquests paràgrafs:*

«Por lo que se refiere a elecciones municipales, está bien que las haya en noviembre; pero ahora, como en septiembre de 1933, habrá que preguntar si es éste el Gobierno que debe hacerlas...

Indudablemente, no lo es.

Abierto el periodo constituyente con el proyecto de revisión constitucional, las elecciones municipales tienen extraordinaria importancia. Los ayuntamientos elegidos en noviembre serán los que presidan las elecciones generales para Cortes constituyentes. Y si esos ayuntamientos los eligen las derechas preponderantes en el Gobierno y en el Parlamento, en las futuras Cortes, llamadas a revisar la Constitución, se acusará, necesariamente, la influencia de los revisionistas.

Para convocar elecciones, de cualquier clase que sean, en las circunstancias presentes, lo primero que hace falta es un Gobierno en el que estén representadas todas las tendencias republicanas. Un Gobierno como el que presidió las que se celebraron para elegir las constituyentes en 1931; un Gabinete, por lo menos, como el que se formó para presidir las que se hicieron en noviembre de 1933.

Esto es lo más elemental en buena práctica democrática y republicana, mientras no esté definitivamente constituída y consolidada la República.

Declarar capacitado al Gobierno actual, no sólo para destruir todo lo constituído, sino para hacer una Constitución de nueva planta, previas unas elecciones municipales, sería tanto como declarar a extinguir todos los otros partidos republicanos...

Nos tememos mucho que esa extinción se produzca por sí sola, dada la manera de ser de nuestra democracia poco propicia a la espera y mal avenida con la adversidad; pero estamos muy lejos de creer que a ello se le provoque con la realización de los planes de gobierno, según las referencias oficiosas de origen derechista.

La formalidad en la actuación pública recusa esos planes.»

Política de latituds

La Publicitat *dedica el seu editorial a la política tèrbola i confusionària de la Lliga, que és una a Madrid i una altra a Barcelona:*

«La Lliga ha decidit intensificar la seva acció fiscalitzadora al Parlament, o, dit sense eufemismes, ha iniciat l'obstrucció i amb aquest motiu ha disposat una concentració dels seus diputats a Madrid. Aquesta tàctica que sembla mes adequada als partits declaradament d'oposició, ha estat adoptada per una força governamental que a Catalunya col·labora a l'ecart amb els partits que implantaren el règim transitori. I doncs, ¿que ha passat que justifiqui una actitud tan singular? ¿Com s'explica que a Madrid es disposi a obstruir la labor legislativa i a Barcelona es resigni a participar en el govern amb els mateixos que alla combaten? Una decisió d'aquesta importància sembla que ha de respondre a motius polítics d'alta consideració, i per a la Lliga, partit catalanista historic, propugnador de l'autonomia, ¿quins altres motius poden haver-hi, sinó el d'interès polític general de Catalunya? Hi ha tantes coses pendents de resolució, tantes rectificacions a fer dintre el règim inconstitucional vigent a Catalunya que no ens sorprèn que la Lliga finalment hagi reaccionat en el sentit catalanista i hagi volgut fer sortir el govern de la còmoda passivitat que observa a Catalunya.

Es estrany, però, que una iniciativa parlamentària d'aquesta transcendència no hagi anat precedida d'una declaració que expliqui les pretensions polítiques del catalanisme conservador. Nosaltres no podem suposar que aquesta sobtada energia obstruccionista respongui a determinats interessos que al capdavall serien de caràcter purament electoral; no podem creure que el senyor Cambó trobi tan nefasta la llei de Restriccions que li inspiri un determini tan greu i tan allunyat de la seva ortodòxia parlamentària. ¿Què té a veure aquesta llei, que sembla que és la nina dels ulls del ministre de Finances, amb la precarietat política a què és condemnada Catalunya? La veritat, l'actitud de la representació parlmentària de la Lliga costa una mica d'entendre i el seu silenci encara ajuda a la confusió.»

La força del passat

Sembla el títol d'un melodrama, veritat? Nosaltres, però, —perquè serveixi de capçalera a un magnific article que Roberto Castrovido publica a El Diluvio— *l'apliquem a un sainet: la política de les dretes. Voleu més sainet?*

«Para aplicar con rigor la ley se necesitan personas que no la hayan desacatado nunca; para restablecer el orden hacen falta hombres que nunca lo hayan alterado; para condenar con eficacia el espíritu revolucionario precisan políticos jamàs poseídos por lo que equipara al demonio la democracia monjil, frailuna y cristiana que cree que Gil Robles es el salvador de España. Y endemoniarse y dejarse tentar por el espíritu revolucionario es servir a la República aunque sea con el designio de servirse de ella.

Todo el que fué un revolucionario, o un carlista, o un integrista en su juventud no puede, sin desdoro personal y sin vilipendio para la causa que defiende, trocarse en conservador del orden, en amante de las jerarquías sociales, en perfecto intérprete de la moderación porque se exhumaràn textos de sus libros y de sus discursos y así soliviantarà los ànimos que quiere aplacar. Y a nadie convencerà de que los tiempos son otros y de que en plena República no es «lícito» proceder como procedió contra la monarquía porque se le recordarà el ¡caballero, no empujar! que dicen los que empujaron cuando han llegado a la meta.

Han de ocasionar recelos aquellos que se han pasado lo mejor de su vida combatiendo la democracia y por consecuencia la República y defendiendo las tradiciones religiosas y monárquicas. Proceden como las arrepentidas coquetas que ganan virtudes a medida que pierden juventud y belleza. A la vejez viruelas locas, con gorro frigio, himno de Riego, separación de la Iglesia y el Estado, divorcio, autonomía y laicismo. O vienen con mal fin o vinieron tarde si, en efecto, como pretenden, les ha tocado la República en el corazón.»

Primer, llibertat

Després, amb llibertat, eleccions. Així ho diu Heraldo de Madrid *i així ho creiem nosaltres.*

«Una elección, para que pueda titularse decorosamente tal elección, ha de ir precedida de un periodo de tiempo prudencial en que la propaganda pueda llevarse a cabo libremente. ¿Y cuál es la realidad española? Garantías suspendidas. En unas provincias, estado de guerra; en otras, estado de alarma; en otras, estado de excepción. Los periódicos, consecuentemente, sometidos al régimen de censura. Prohibidos los mitines, puesto que se celebran sólo los que la autoridad permite. Y sobre todo esto, los actuales Ayuntamientos en poder casi exclusivamente de la Ceda, por libre voluntad de la Ceda misma.

No; suponemos que el anuncio de las elecciones es pura broma. Antes de hablar de elecciones es preciso hablar de libertad de propaganda electoral. Lo menos que se puede pedir es que al tratarse de esta cuestión se ponga el Gobierno en condiciones de que se le tome la cosa en serio. Y ese anteproyecto de ley Electoral es un formidable obstáculo para conseguirlo. Ya hemos expuesto las principales razones en los días anteriores.»

*

Dues menes d'electors

D'un editorial de Política *és interessant recollir-ne les següents paraules:*

«La Constitución prescribe que el sufragio será universal, IGUAL, directo y secreto. El proyecto del Gobierno, que establece dos clases de circunscripciones, crea dos castas de electores: los que tendràn derecho al voto proporcional y los que tendràn voto mayoritario. ¿Qué se hace, pues, de la igualdad del sufragio? ¿Tan poco respeto merece la Constitución que, aun antes de reformarla, va a ser nuevamente infringida?

La orientación de ese proyecto es inadmisible. Mucho más sincero sería hacer una ley electoral, de un solo artículo, que dijera: «Sólo podràn ser elegidos diputados los candidatos de los partidos que forman parte del bloque cedista-radical.» Así estaría clara la cuestión. Con su invento electoral, los cuatro pretenden llegar hipócritamente al mismo resultado. El deber de los republicanos es oponerse por todos los medios a que esa monstruosidad prospere. Si el Gobierno logra imponerla por la fuerza numérica de su mayoría parlamentaria y la deslealtad interesada de algún otro grupo los partidos republicanos de izquierda deberán adoptar, a nuestro juicio, una actitud decisiva y de trascendencia histórica para condenar una ley antidemocrática, inmoral, injusta y anticonstitucional.»

*

El Congrés de nacionalitats minoritàries d'enguany

El Comitè Executiu del Congrés de Nacionalitats minoritàries d'Europa ha fet públics els temes que hi seran discutits en les sessions públiques d'enguany.

Són els següents:

Situació de les Nacionalitats minoritàries en els pactes de seguretat col·lectiva entre els Estats.

Els drets de les Nacionalitats en els Estats autoritaris o no parlamentaris.

Reconeixement d'oficialitat dels noms geogràfics i patronímics de llengua nacional minoritària en els serveis geogràfics, postals i administratius dels Estats.

Avantatges i perills de la comunitat nacional inter-estatal.

Estudi del procediment del Tribunal de La Haia, amb mires al reconeixement de personalitat dels agrupaments de nacionalitats minoritàries per a actuar-hi.

El Congrés de Nacionalitats minoritàries d'Europa es reunirà a Ginebra la setmana anterior a l'assemblea de la Societat de Nacions del pròxim setembre.

*

AJUNTAMENT

LA SITUACIO DELS HOSPITALS

El director de Ràdio Barcelona féu lliurament, ahir, a l'alcalde, de la quantitat de 88.700 pessetes, import de la subscripció que aquella emissora té oberta a favor dels Hospitals.

TELEGRAMA DEL PRESIDENT DE LA REPUBLICA

El secretari general de la Presidència de la República ha tramès a l'Alcalde, senyor Pich i Pon, el següent telegrama:

«El President de la República agraeix molt vivament el vostre sentit telegrama de condol, i m'encarrega que us saludi afectuosament en nom seu.»

LA CONCESSIO DEL SERVEI MUNICIPAL D'AUTOMOBILS

El Butlletí Oficial de la Generalitat de Catalunya, amb data 9 de l'actual, publica el següent anunci: «Per acord del Ple Municipal, s'obre concurs privat per a l'adjudicació del servei d'automòbils per a ús de la Corporació Municipal, d'acord amb el plec de condicions tècniques i administratives que, aprovades per l'esmentat ple municipal, obren a l'Oficina d'assumptes generals de Governació, a la qual podran acudir els qui desitgin prendre part al concurs, per tal d'assabentar-se'n, tots els dies feiners, de deu a una, dins el termini de 30 dies h[illegible] a comptar del de la publicació del present anunci al Butlletí Oficial de la Generalitat de Catalunya. Les ofertes es presentaran a l'esmentada Oficina, en plec tancat i en la forma de consuetud, i l'esmentat termini finirà el dia 30, a la una de la tarda.»

ELS CREDITORS DE L'EXPOSICIO

Es fa avinent als creditors de l'Exposició Internacional que, figurant en la llista provisional de tal mena, no han sol·licitat llur inclosió en la definitiva, que hauran de presentar al Negociat de Pressupostos (situat al primer pis de l'edifici anex a les Cases Consistorials), en el termini de 15 dies a comptar de la publicació del corresponent anunci al Butlletí Oficial de la Generalitat de Catalunya, els documents originals de justificació de llurs crèdits, acompanyats de llurs còpies, per a esser units als expedients i adoptar en definitiva l'acord que sigui més adient.

SORTIDA DE COLONIES ESCOLARS

Per al proper dilluns, dia 15 de l'actual, hi ha assenyalada la sortida, als respectius llocs, de l'última expedició de les Colònies Escolars de vacances que formen el primer torn de les que s'han organitzat per a aquest estiu.

L'hora de sortida i les estacions per on han d'anar els diferents grups és la següent:

A les 7'44, per l'estació de França, les colònies d'Arbúcies i Besalú.

A les 8'23, per l'estació dels Ferrocarrils Catalans, la de Pobla de Claramunt.

A les 10, per l'estació de França, la de Vilassar de Dalt.

A les 10'10, per l'estació del Nord, la de Mura.

A les onze, pels Ferrocarrils de Catalunya, la de Vilajoana.

Els pares o persones que acompanyin els escolars han d'ésser al Palau de Belles Arts una hora i mitja abans de l'assenyalada per a la sortida dels trens respectius.

· EL TREBALL ·

INSISTINT

La reforma de la Reforma Agrària

Es que no recorden la petita propietat?

L'apartat I del projecte de reforma de la Reforma Agrària suara presentat a les Corts, diu:

«El I. de R. A. concederà a los asentados que durante seis años hayan demostrado capacidad para el cultivo y cumplido las obligaciones dimanantes del asentamiento la propiedad de la parcela objeto del mismo o, a elección de aquéllos, se les

cederà a censo reservativo redimible en cualquier tiempo».

Aquest precepte planteja no menys que el problema i el signe del camí que ha de seguir la Reforma Agrària.

Són quinze els països que han portat a terme reformes en els problemes del camp a partir de la guerra. Catorze d'aquests països orientaren les reformes en el sentit de parcelar la terra en petits lots, base de les petites economies agrícoles.

El signe de la Reforma agrària espanyola sembla ésser el majoritari: fer petits propietaris, multiplicar el nombre de titulars del sòl.

No ens sembla fàcil la transformació en massa i al dictat de camperols en petits propietaris. Però suposem que fos fàcil. Quina vida espera a aquests nous petits propietaris? Sembla lògic pensar que no serà pitjor, però tampoc millor, car la vida del petit propietari agrícola espanyol no és gens envejable. Com viuen aquests? Molt pobrement i d'una manera angoixosa, gairebé insuportable.

El mal ja ve de la Reforma Agrària que per a res parlava del petit propietari. Tampoc ara, sembla no existir amb motiu de la reforma projectada, talment com si la situació econòmica dels petits propietaris fos plena de riqueses i de benestar que ara volen crear-ne de nous. No és que estiguem en contra de la creació de nous petits propietaris. Cada classe de terra té una singular relació, segons el lloc on està col·locada. Un economista agrari argentí, el professor Coni en cercar una causa o raó objectiva per a una classificació de les terres, ha dit trobar-la en la naturalesa i caràcter dels serveis que cada tros de terra rendeix i d'acord amb aquest criteri, classifica les terres en urbanes i rurals i aquestes en ramaderes i agrícoles.

Cadascuna d'aquestes classes de terres té una especial manera de treballar. En les terres urbanes hi intervé el treball «social». Aquest «treball social» es deu al crescut valor, cada dia major, que experimenten les terres que envolten les poblacions creixents. En canvi en les terres ramaderes, que també influeix el factor social, dominen els factors naturals. Menys esforç humà de treball. Poques persones són prou per a dominar grans remats d'animals. Les terres agrícoles necessiten un major esforç muscular i tècnic.

Les terres de regadiu, horts i conreus industrials, domina el treball de l'home, els braços de l'home. Per això les terres de regadiu, en les quals l'homa posa tot el seu esforç i que diàriament conrea la terra amb la suor pròpia, la terra adquireix, ultra un valor econòmic un altre valor encara més apreciable: el de l'afecte que representa un gran valor moral. Les terres d'ells que són les terres dels seus avantpassats.

Tenint, doncs, cada terra particularitats diferents, per què la Reforma Agrària no ho ha de tenir en compte?

Un altre aspecte interessant que no s'ha d'oblidar: l'utillatge. Donar la terra al camperol convertit en petit propietari sense eines, ni animals, ni maquinària, per a conrear-les, resulta contraproduent. Amb la terra s'hi ha d'incloure l'utillatge. Si el Govern no preveu això, part interessantíssima del problema agrari, tota reforma al camp espanyol ha de fracassar. El camperol espanyol es pobre de solemnitat; si no li donen facilitats, si no se li obre un important crèdit, és la ruïna per a ell i el fracàs de tot intent de renovació agrària.

El President de Mèxic, Llàtzer Càrdenas ho ha dit clarament: cal dotar el camperol que esdevé propietari, de tota classe d'utillatge modern i d'animals per al desenvolupament de la riquesa rural. El benestar del petit camperol representa el benestar del país. No n'hi ha prou a crear nous propietaris, s'ha de pensar en l'èxit de les reformes introduïdes.

Es que per ventura s'ha tingut en compte en redactar el projecte de reforma de la Reforma Agrària, ço que diem? No és que sigui vella la fórmula. La República argentina fins fa poc, no solament feia donació de terres al que volia conrear-la, sinó que el Govern federal obria un am-

pli crèdit al camperol per a utillatge animals, llavors i fins en metàllic, per tal de poder satisfer els salaris dels peons. Un home, en trobar-se en el territori argentí, fos del país que fos, només calia que diguès present quant al treball de la terra, i tenia totes les facilitats.

En el territori de la República espanyola hi ha grans extensions de terres que pertanyen a la «nobleza» i que resten incultes i milers de camperols que estan parats. Si veritablement es volgués solucionar de cara a la riquesa del país el problema agrari, caldria intensificar l'expropiació totjust iniciada pels Governs Azaña. La prosperitat del país reclama posar en pràctica aquell vell axioma que diu: la terra per al que la treballa.

Creació del subsidi per defunció i inutilitat per als treballadors de farmàcia i laboratori de Catalunya

Ens plau publicar la ressenya de l'assemblea general extraordinària del Col·legi d'Auxiliars de Farmàcia i Laboratori de Catalunya, la qual tingué lloc el dia 11, a la nit, al salo d'actes del Col·legi Oficial de Practicants de Medicina i Cirurgia de Catalunya, per tal d'aprovar el Reglament i nomenament de la junta per a la Caixa de subsidi per defunció i inutilitat.

Prèviament, en començar l'assemblea, el president del Col·legi féu un brillant parlament per a explicar les activitats d'aquesta entitat obrera professional, la qual, als 25 anys de la seva constitució, celebra una assemblea general per tal de complimentar el deure democràtic d'assabentar als seus associats que primerament s'han preocupat del millorament material de l'individu, i que des del seu principi de la creació del Col·legi porten reglamentada la Caixa d'Atur Forçós i que avui portem a la vostra consideració la de la Caixa de subsidi per defunció i inutilitat. Ja tenim, doncs, assegurat l'atur forcós, la inutilitat i, en cas de defunció, els nostres tenen assegurats momentàniament els mitjans de vida. Hem fet, per tant, primer que res, una obra individualista, però amb aquesta tasca no podem dir que s'hagi millorat la condició social i professional de la nostra classe, per la qual cosa fa que totes les nostres veritables activitats siguin desplegades envers un horitzó ampli i d'una finalitat social i professional que responguin a les nostres convicccions d'auxiliars de la sanitat i a les nostres necessitats de treballadors.

Tota la tasca que portarem a terme, sense negligir ni un sol moment tots els caires mutuals i de previsió, serà obra netament social i purament professional. Per això, i per tal d'atendre en tot moment els companys socis i no socis, tenim les nostres oficines que funcionen tots els dies feiners al nostre estatge oficial (Pelayo, 10, primer) i els nostres advocats assessors perquè sempre i en qualsevol moment els obrers dels nostres estaments sàpiguen els seus deures i els seus drets.

Indubtablement —diu— que les antigues associacions han fet molt de bé per a la classe, però ja no podien fer res més; en canvi, el Col·legi, els seus dirigents, aquests homes que teniu aci, que són els seus guies socialment i professionalment parlant, i amb l'esforç de la unitat catalana, que tots, des del nostre punt de mira, estem obligats a fer-la cada dia més potent, tindrem a Catalunya un nou organisme, únic, el qual controlarà les activitats de la classe fent-la reviscolar de la vida quieta i esllanguida que fins avui ha viscut i li farà sentir l'escalf de l'entusiasme per les seves futures reconquistes professionals, socials i mutuals a què tenim dret tots els treballadors.

L'extens parlament del senyor president del Col·legi d'Auxiliars de Farmàcia de Catalunya, fou molt ben fonamentat, amb un esperit i una visió tan clares que en tot moment demostrava com l'obra mutual va sempre d'acord amb les activitats socials i professionals dels estaments obreristes. Fou molt aplaudit.

Seguidament, el secretari general de l'esmentat Col·legi donà lectura a les adhesions rebudes de tots els indrets de la nostra terra, i a continuació llegeix el reglament de la caixa que és aprovat per unanimitat. Es presenta una proposició que és aprovada per unanimitat i amb un gran esperit de companyerisme, i que, per la seva importància, volem transcriure. Poc més o menys deia així:

«Tots els companys que ingressin des de l'aprovació d'aquest reglament fins el dia 31 del proper mes d'agost, en cas de morir, els seus familiars tindran dret tot seguit a percebre el subsidi per defunció de 2.500 pessetes.»

Seguidament es procedí a la votació de la Junta de Govern de la Caixa, i, en donar-se compte del resultat de l'escrutini, fou rebut amb gran entusiasme, pel fet que fou proclamada per unanimitat.

L'acte es donà per acabat dintre una efervescència d'entusiasme i de gran companyerisme.

BIBLIOTECA PER ALS OBRERS EN ATUR FORÇOS

Afluèixen les aportacions

FRANCESC NUNELL ens ha tramès dotze novelletes i obres teatrals de diversos autors, a més de divuit volums que detallem:

"La guerra de Italia", de Leal i Madrigal.
"Estudis", d'Enric Fuentes.
"Del viure alegre", de J. de Jespus.
"Tonteries", de J. de Jespus.
"El asalto en el "Sleping".
"La perla sin brillo", de Berta Ruck.
"Ben-Hur", de Wallace.
"La muchacha que se declaró", de Berta Ruck.
"Una mentida", de Folch i Torres.
"Adàn", de F. Sassone.
"Narraciones y aventuras de Robinson", de Daniel de Foe.
"Los malhechores de Madrid", de Gil Mestre.
"La generala", de M. Martínez Barrionuevo.
"Suplerfúmina", de L. Tacoronte.
"De Londres a Flandes", de Juan Pujol.
"Primpenette", de Willy.
"Los màrtires del honor", d'E. Concience.

De J. T. R. hem rebut:
"Biografia i anècdotes de Santiago Rusiñol".
"¿Qué pide Cataluña".
"La nostra gent, Francesc Macià", d'Alfons Maseras.

E. C., set volums:
"Ofrena rural", de G. de Liost.
"La belle que voilà", de Louis Hemon.
"Nuestros actos nos siguen", de Paul Bourget.
"Colin Mailard", de Louis Hemon.
"Contes del cel i de l'infern", de Vidal i Pallejà.
"El lirio en el valle", de H. de Balzac.
"Gil Blas de Santillana", de Lesage.

UN SUBSCRIPTOR DE "LA HUMANITAT":
"Las grandezas de Cataluña", de B. Sànchez.
"Sóc una dona honrada", de Mercè Rodoreda.
"Centenari de la Renaixença catalana 1833-1933".
"La Virginidad", de León Frapie.
"En la Europa Demente", de Bennett.

D'EMILI BEUIL:
"Estampes de l'Uruguai", de Vicenç Bernades.

DEL SUBSCRIPTOR DE "LA HUMANITAT" J. S. L.:
"El último mohicano", de Cooper.
"Veinte años después", de Dumas.

DUES BANYOLINES:
"Aventuras de tres rusos y de tres ingleses", de Verne.
"Aplec", de Busquets.
"Abajo las armas", de Suttner.
"Una col·lecció de Cu-Cut".

Aportacions, a la nostra Redacció, Ronda de la Universitat, 25.

Important acte d'afirmació cooperativista a Malgrat

La Cooperativa «La Malgratense», de Malgrat, per tal de celebrar la XIII Diada Internacional Cooperativa, organitzà diversos actes, entre ells un important acte d'afirmació cooperativista amb la col·laboració de la Federació de Cooperatives de Catalunya i la Federació Comarcal del Litoral.

Al matí se celebrà un vermut d'honor en obsequi a Ricard Caballeria, el qual, amb motiu d'una conferència que donà a Malgrat l'any 1921, inicià l'organització de «La Malgratense».

A les quatre de la tarda donà, al salo-café, un concert, la Rondalla guitarrista dirigida pel company cooperativista Antoni López.

A les sis, començà l'acte d'afirmació cooperativista, sota la presidència del president de la Cooperativa, el regidor suspès d'esquerra Josep Illes, qui explicà el significat de l'acte i féu la presentació dels oradors.

Seguidament parlà, en nom de «La Moral de Badalona» i de la Federació Comarcal del Litoral, Joan Prats, el qual recomanà la perseverància en l'ideal cooperativista i posà de manifest com la unió i la fe aconsegueixen obres tan grans com la portada a cap per les cooperatives, que són, digué, una escola social tan forta, que arribarà a transformar la societat.

Parlà després Ricard Caballeria. Començà recordant la conferència que donà l'any 1921, i com totes aquelles coses que a molts els semblaren utopies, en pocs anys, amb l'honradesa i la perseverança dels directors de la Cooperativa, s'havien convertit en viva realitat.

Assenyalà el fet que la majoria dels filòsofs-economistes que s'han preocupat de la felicitat humana, en descriure una societat ideal l'han vinculada en la idea col·lectiva.

Acabà llegint el manifest dirigit a tots els cooperativistes del món per la Internacional Cooperativista i remarcà el fet que en aquests moments de veritable perill per a la pau mundial, els 100 milions de militants de la Internacional Cooperativista reafirmen llurs vots de pau i llur fervent desig d'acabar amb tota aventura guerrera. Fou ovacionat.

Finalment, el president clogué l'acte amb un breu parlament en el qual féu veure la importància de tot el que havien dit els oradors.

Amb un «Visca la cooperació!», que fou contestat per tots els concurrents, que emplenaven el saló d'actes, es donà per acabat el míting.

Una assemblea obrera a Blanes

Degudament autoritzada per l'autoritat, s'ha celebrat una Assemblea d'obrers del Sindicat Únic de Treballadors (Secció de Blanes) per tal de tractar de l'aplicació de les vacances. Va acordar-se que igual com es féu l'any passat, les vacances fossin repartides durant la setmana de la Festa Major i de manera proporcional en aquelles obres on siguin ocupats obrers de menys d'un any, se les partiran amb els més antics.

Aquest acord ha causat bona impressió entre l'element treballador de Blanes.

·LES LLETRES·

ELS DARRERS ANYS DE TOLSTOI

«La meva vida amb el meu pare», per Alexandra Tolstoi

Quan hom tot just comença de conèixer Tolstoi, se sent inclinat a condemnar la seva obra de predicador, de doctrinari. Com més es penetra, però, en la seva obra, que reflexa la seva vida, hom se sent més inclinat a apreciar-lo d'una manera integral. Ni tot fou alegria i puixança durant la creació de «Guerra i Pau»; ni tot fou dolor durant la predicació d'un nou cristianisme. Així ens ho fa veure la seva tercera filla, Alexandra, nascuda l'any 1884 quan el seu pare tenia cinquanta-sis anys, que fou la secretària i la confident del seu pare. Visqué dia per dia en la intimitat del seu pensament, de 1900 a 1910, i assistí a les darreres fases del doloròs conflicte moral entre Tolstoi i la seva dona. Ella, tot i que prengué resoltament el partit del pare, això no la privà d'ésser justa amb la mare. Alexandra aporta avui al dossier un document capital, obra definitiva, que clourà d'un cop angoixosos debats.

El 1910, Tolstoi, que havia fet de Saxa (diminutiu d'Alexandra) la seva executora testamentària, li prega d'acompanyar-lo a Iasnaia-Poliana. Veia en ella la filla de l'esperit més que la de la carn. En els seus darrers moments no es volgué separar d'ella. Res de més emocionant que les pàgines simples i despullades de literatura amb que Alexandra relata la fugida, la malaltia, l'agonia i la mort de Tolstoi, en la petita estació perduda d'Astapovo!...

Mort el seu pare, Alexandra no tingué més anhel que executar la seva voluntat. Rescatà de mare i germans Iasnaia-Poliana per a donar-la als pagesos; s'ocupa amb Txerkov de la desaparició dels manuscrits dipositats al Museu Rumiantsev de Moscou i, en fi, disposà el pla de l'edició definitiva i completa de les obres de Tolstoi. Les dificultats sorgides amb els primers Governs dels Soviets van interrompre les seves realitzacions. Obstaculitzada en tots els ordres la seva activitat, es va veure obligada a expatriar-se i deixar la custòdia de la tomba del seu pare. Visqué algun temps al Japó i actualment es troba als Estats Units.

«Aquest llibre—diu A. Tolstoi—el dedico a Aquell que ha il·luminat els vint-i-sis anys que vaig viure amb ell. Els cercava com pedres precioses en les obres que el voltaven, i els enfilava en un ordre harmoniós. Es lliurà a aquest treball fins a la fi de la seva existència.»

Com hem dit, Alexandra Tolstoi no és injusta amb la seva mare. Reconeix les seves grans qualitats. Malgrat els seus errors, era una dona digna de Tolstoi, àdhuc i que en aquests darrers temps de llur unió l'hagués sin enfollida les idees de l'home. Ultra això, se sentia gelosa de Txerkov, l'home tocrata que ho havia abandonat tot per a seguir Tolstoi, secretari general seu i el més gran amic. La dona de Tolstoi no podia suportar Txerkov ni cap dels «ombrivols tolstoians».

A desgrat de tot, quina bona cara no feia Tolstoi quan sortia de la seva cambra content del seu treball! (Escrivia «Hadgi-Murat».) El seu caminar era lleuger, el seu rostre radiant, els ulls somrients. De vegades giravoltava sobre un taló i llançava el peu per damunt d'una cadira. «Estic segura—escriu la seva filla—que un tolstoià sever s'hauria escandalitzat de la conducta del seu mestre.» I a propòsit d'això conta la següent anècdota:

«Sopàvem a la terrassa. La mamà ocupava el sillo «presidencial», com dèiem nosaltres, amb el meu pare a la dreta i, al costat d'ell, Txerkov. Feia calor, els mosquits no ens deixaven tranquils. Circulaven al nostre entorn tot botzinant i ens picaven a la cara, a les mans i als peus. El meu pare parlava amb Txerkov i tothom escoltava. Tots estàvem contents, rèiem broma i rèiem a cor obert. De sobte, el meu pare s'adonà d'un mosquit damunt del cap de Txerkov i hi deixa caure la mà a sobre. Del mosquit només en restà una taca roja damunt de la calva de Txerkov... Hi hagué un esclat de rialles general, que dura poc. Txekov es posà seriós, les celles juntes i es mirà el meu pare amb mirada reprovadora:

—Què heu fet, Lev Nicolaievitx?—li digué—. Heu privat de vida un ésser vivent. Us hauríeu d'avergonyir...

«El meu pare es torbà i hi hagué un malestar general...»

JOSEP SOL

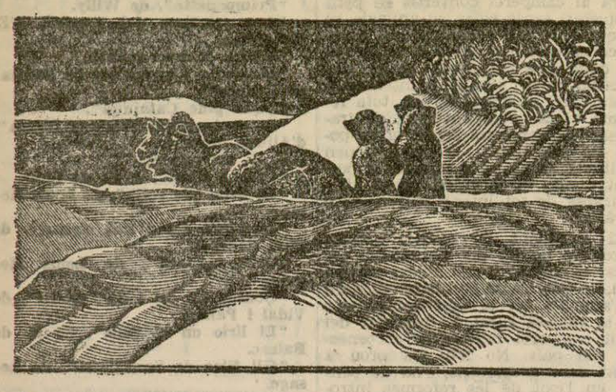

FAVORSKI. — IL·LUSTRACIO PELS «CONTES SOBRE ELS ANIMALS», DE LLEO TOLSTOI

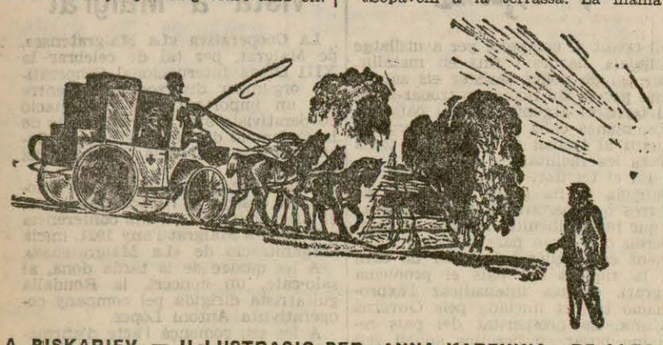

A. PISKARIEV. — IL·LUSTRACIO PER «ANNA KARENINA», DE LLEO TOLSTOI

Com més m'acosto a la vellesa, més aquesta estrella il·lumina el meu camí, sobretot en aquests anys doloros os.»

El llibre té prop de 400 pàgines i és preciós per a comprendre l'ambient que voltava Tolstoi, la seva família i de la gent que vivia al seu entorn, i el visitava. «Aquell estiu (a Yalta, Crimea) —escriu la seva filla— el meu pare va rebre la visita de Txekhov, Gorki, Skitalts, Elpatievski, Balmont, etcètera—. Txekov ja ens havia vingut a veure a Moscou, però era ara que jo el veia per primera vegada. Era tímid i seriós, caminava amb l'esquena corbada, amb un bastó a la mà; tenia una petita tos seca i es veia que estava seriosament malalt. L'emoció, o potser la malaltia, havia enrogit les seves galtes de carns flàcides. S'assegué al costat del meu pare, a la terrassa de baix i es varen posar a parlar de literatura. Sé que el meu pare estimava molt Txekov, que era l'escriptor de la jove generació amb el qual s'entenia més. Sentia que li podia dir obertament i sincerament la seva opinió i no se n'ofendria. El meu pare, aquella vegada, li aconsellà de no escriure drames; els seus contes l'encisaven. Txekov ens féu a tots la millor impressió, gràcies a la seva seriositat, a la seva simplicitat i a l'encis que emanava de la seva persona.

Per aquell temps Gorki ens venia a veure sovint. Exilat pel Govern, vivia a dues verstes de casa nostra, a Oleiz, vora la mar. Però em feia l'efecte que el meu pare no podia ésser tan franc amb ell com amb els altres, just i sincer fins a l'extrem. D'altra banda, Gorki no era natural, es trobava davant del meu pare. Aleshores la seva rudesa natural desapareixia. L'anècdota següent, que reporta el Dr. Volkov en els seus «Records», confirmava com Gorki no era franc amb el meu pare:

«Un dia, Lev Nikolaieitx vanrava a Gorki les qualitats de la novella de Polonetz «Els pagesos»; el seduïa particularment la veritat de l'episodi en el qual una dona tot i ésser colpida pel seu marit embriac, el posava al llit amb precaucions, i posava un coixí sota el seu cap... Gorki callà. Però quan ens reunírem tots, exclamà: «Li posava un coixí sota el cap! Hauria fet millor de colpir-lo amb una astella!»

Tolstoi torna de Crimea, després de la seva greu malaltia del 1901, «amb una capacitat de fruir de la vida, de les flors, dels arbres, de les criatures de tot el que el voltava, augmentada.» Llegia Kant, Schopenhauer, Montaigne i altres filòsofs, i es preguntava com podria fer-los assequibles a les masses. El matí, tot fullejant el calendari, protestava contra els pensaments, deplorablement escollits, que hi figuraven. Potser fou això que li suggerí la idea de compondre una mena de calendari: «Pensaments dels savis» *magatzems que duen per títol: «Les cent mil camises».*

Dos transeünts comenten el títol. L'un diu:

—Heus aci un negoci a fer. Tenyir-les de negre totes cent mil i anar-les a vendre a Mussolini.

—Teniu raó —ja l'altre—. Però penseu que hi ha negocis en què, anant-vos bé, hi perdeu la camisa. I qui diu la camisa diu les cent mil.

UN LLIBRE PER A LES VACANCES
Ambient exòtic
Natura salvatge
Ritmes afro-cubans
Sota el Cel dels Tròpics
novella de
J. CARNER RIBALTA
LLIBRERIA CATALONIA
4 PTES.

ECOS

En un examen de Dret Civil. L'estudiant dóna mostres més que no pas d'atabalament, de no tenir la més lleu noció del que li pregunten.

El professor ja el que pot, però el noi no carbura. En aquestes condicions hom posa el tema dels fills naturals.

—Sabreu dir-me qui és que reconeix els fills naturals? — interroga l'examinador.

I el minyó, gratant-se l'orella, respon:

—Què li dire jo... Els veïns de l'escala...

* * *

En un barri dels afores viu un capellà que té l'obsessió de «la bona premsa». A casa seva no hi manca cap diari, revista, setmanari o pamflet dels que defensen, dintre el país, la causa de l'Església. A tots està subscrit.

—Però com ho fèu, oncle, per a llegir tant? —li etziva un familiar.

—No ho llegeixo pas tot. Però ho tinc. I ho tinc perquè cal protegir la bona premsa.

El bo del cas és que aquest bon capellà —ho sabem del cert— mai ni per distracció no ha pagat un cèntim per la premsa que rep. La seva protecció és puramènt platònica.

* * *

A la rue Lafayette hi ha uns grans

UN LLIBRE INTERESSANTISSIM DE JAUME MIRAVITLLES

Ahir fou posat a la venda a tot Catalunya l'anunciat llibre de Jaume Miravitlles «Crítica del 6 d'octubre».

Es la posició d'un home jove i conscient davant el passat, el present i l'esdevenidor del nostre poble. El llibre conté unes interessantíssimes paraules preliminars de Lluís Companys, veritable norma de conducta i d'experimentació de les esquerres catalanes.

En properes edicions parlarem del llibre de Miravitlles amb l'extensió que mereix.

Per avui ens limitem a assenyalar-ne l'interès als nostres lectors.

De la nova Col·lecció «¿Y AHORA QUÉ?»: La Nueva Tierra, de Buck; El Círculo de Familia, de Maurois; Más Alla, de Galsworthy; El Amor, de Aldo Mayer; ¿Y Ahora Qué? de Fallada. Són les cinc primeres novelles amb les quals s'inicia la selecta col·lecció. 6 ptes. volum a les Llibreries i a l'Editorial Juventud, Barcelona

«Homes d'amor i de guerra»

Sota aquest títol suggestiu, el nostre company Pere Foix acaba d'enllestir un recull de contes, el qual veurà la llum molt aviat.

En breu donarem més detalls i, per ara, podem avançar que en aquesta nova producció literària l'amic Foix s'ha excedit ell mateix.

Jocs Florals de Gràcia

Ha quedat definitivament fixada la data del 15 d'agost diada de la Festa Major de Gràcia per a la celebració dels Jocs Florals que organitzats per la Societat Obrera «L'Artesà» tindran lloc a la sala d'espectacles de dita Societat l'esmentat dia a la tarda.

El cartell anunciador de tan gaia festa serà publicat per la premsa diària el vinent dia 14.

Podem avançar que el Jurat estarà format pels mantenedors senyors Josep Maria López-Picó, Domènec Perramon, R. Pociello i Forradelles, Octavi Saltor, Pau Romeva i Enric Tió i Bou, secretari.

INFORMACIO DE L'ESTRANGER

EL CONFLICTE ITALO-ABISSINI

La premsa italiana diu que Itàlia està deslligada de compromisos

Existeix certa esperança que el discurs de Hoare pot fer canviar la situació, però per altra banda Itàlia es manté ferma --- Cap a la convocatòria d'una conferència franco-italo-anglesa? --- Anglaterra ha prohibit l'exportació d'armes a Etiòpia

TROPES I MATERIAL DE GUERRA CAP A L'AFRICA

Nàpols, 12. — Aquest matí ha sortit amb rumb a Eritrea el paquebot «Aventino». Porta a bord 400 homes de tropa, 38 caps i oficials i gran quantitat de material de guerra.

ITALIA HA COMPRAT BLAT A ROMANIA

Bucarest, 12. — El ministre italià en aquesta capital ha parlat amb el ministre romanès d'Indústria i Comerç, al qual ha comunicat que el Govern italià ha decidit la compra a Romania de grans quantitats de blat i moresc destinat a les tropes italianes a l'Africa oriental.

Els primers embarcaments de cereals rumanès amb destí a l'exèrcit colonial italià ja tingueren lloc fa alguns dies, puix que partiren els vaixells del port romanès de Constanza.

LA PART DEL DISCURS DE HOARE QUE FA REFERENCIA AL CONFLICTE

Londres, 12. — Per les repercussions que ha començat a tenir en el panorama polític internacional considerem d'interès trancriure les paraules pronunciades per Sir Samuel Hoare en relació amb el litigi italo-abissini:

El manteniment de la pau i la defensa de la S. D. N. és la raó del nostre interès en el conflicte italo-abissini. "Aquesta és la raó per la qual encara a risc de rebre moltes crítiques, estàvem preparats a fer proposicions constructives per tal d'evitar la guerra, que tindria serioses repercussions sobre tot el sistema de la Societat de les Nacions. Aquesta és l'única raó dels nostres esforços per a buscar una base d'acord. No necessito repetir el mentís que ja hem donat als equivocats informes que respecte als nostres motius i les nostres accions han aparegut a la Premsa italiana. Les afirmacions que nosaltres pensem en obrar així en els nostres interessos colonials i que estem concentrant tropes a les colònies britàniques veïnes estan mancats en absolut de fonament.

Voldríem posar ben en clar que hem comprès sempre i comprenem ara el desig d'Itàlia d'expansió a ultramar. En el passat hem fet el possible per a mostrar la nostra simpatia envers les aspiracions italianes i ho hem fet d'una manera pràctica, ja que en 1925 vàrem cedir la regió de Djuba, i en les negociacions presents hem mostrat la nostra disposició per assegurar a Itàlia algun territori per mitjà d'un arranjament raonable i legítim amb Abissínia.

Admetem la justícia d'algunes crítiques que s'han fet al Govern d'Abissínia, però ¿són suficients per a justificar una guerra? Perquè en el passat s'han pogut arranjar coses semblants sense recórrer a les armes. Ara mateix no pensem abandonar qualsevol probabilitat que existeixi d'arranjament pacífic, tant si es troba en el Tractat del 1906 o en les institucions de la Societat de les Nacions, o en les dues alhora.

De totes maneres he d'afirmar que no tenen cap fonament els rumors que diuen que hem demanat al Govern francès que s'uneixi a nosaltres per a bloquejar Itàlia o que nosaltres estem preparant cap política de coacció contra un país que ha estat amic nostre des del Ressorgiment. El que fem és tractar de mantenir la pau i no hem d'abandonar cap recurs raonable que pugui contribuir a evitar una guerra desastrosa."

SERA CONVOCADA UNA CONFERENCIA ANGLO-FRANCO-ITALIANA?

Londres, 12. — Als cercles polítics, els comentaris al discurs de Hoare, interpreten aquest com una prova evident d'un canvi de la política britànica a favor de Mussolini, la qual cosa no ha deixat de produir extraordinària sorpresa.

En el que es refereix al litigi italo-abissini, es creu deduir de les paraules de Hoare que es prepara la convocació d'una Conferència anglo-franco-italiana per tal d'evitar que es trenquin les hostilitats.

Ha produït també extraordinària sorpresa la coincidència de les paraules de Hoare reconeixent la necessitat d'Itàlia a una expansió territorial amb els recels expressats per Wàshington respecte una actitud de violència d'Itàlia respecte Abissínia.

A ROMA DIUEN QUE NO ES CERT QUE ELS HAGIN PROPOSAT CAP FORMULA DE SOLUCIO

Roma, 12. — Als cercles ben informats es declara desprovèïda de fonament la informació apareguda a la premsa internacional relativa a un suposat pla per a l'arranjament del conflicte italo-abissini que es deia havia lliurat l'ambaixador d'Itàlia a Roma senyor Grandi a Sir Samuel Hoare.

A ROMA ES CONSIDEREN DESLLIGATS DE COMPROMISOS I A DESGRAT DEL DISCURS DE HOARE ENCARA AMENACEN

Roma, 12. — La tendència general a Roma és de considerar que una vegada suspesos els treballs de la Comissió de conciliació, Itàlia disposa de la seva plena llibertat d'acció.

"Il Piccolo" es pregunta per què continuar parlant de la comissió de conciliació i de Ginebra en el precis moment en què es registren noves provocacions i agressions abissínies que afecten la dignitat i el prestigi d'Itàlia.

El periòdic afegeix que la lògica dels esdeveniments empeny fatalment Itàlia a definir fermament i per sempre la seva pròpia situació de gran potència a l'Africa Oriental. Afegeix que "si algun gran Estat, cedint a impulsos del seu amor a la pau, s'oposés a les pretensions d'Itàlia, la força de la realitat obligaria el nostre país a actuar enèrgicament."

Segueix dient "Il Piccolo" que Itàlia va a emprendre un camí en el qual cap força humana podrà deturar-la", i acaba dient que el recurs a la S. D. N. és inacceptable.

EL GOVERN ANGLES HA PROHIBIT L'EXPORTACIO D'ARMES A ABISSINIA

Londres, 12. — Oficialment s'anuncia que el Govern ha prohibit l'exportació d'armes a Abissínia.

UNA INFORMACIO ANGLESA SOBRE LA POTENCIALITAT DE L'EXERCIT ABISSINI

—Londres, 12. — El "Morning Post" publica un interessant estudi sobre la potencialitat militar d'Abissínia afirmant que el Negus pot comptar amb un milió de combatents braus i molt actius.

S'expressen a continuació les dificultats que experimentaria tan enorme massa de combatents per a ésser aprovisionats ja que els actuals serveis abissinis d'aprovisionament sols són capaços d'assegurar el d'uns 100.000 homes.

Les tropes abissínies es troben armades, però en la seva immensa majoria amb fusells de models antiquats.

L'abissini és mal tirador i prefereix cercar l'ocasió per a lluitar a l'arma blanca, però amb les armes modernes i principalment amb les metralladores, aquesta tàctica no resulta pràctica.

No cal esperar una tàctica de guerra de trinxeres que no és adequada ni al seu temperament ni a la seva escassa provisió de municions.

En canvi, podrien aprofitar els abissinis l'escabrós del seu territori que presenta obstacles naturals formidables per atacar les línies de comunicacions de l'invasor.

Els italians no podran avançar amb rapidesa i hauran de fer-ho a salts construint constantment ponts i carreteres al mateix temps que vagin protegint els territoris que vagin ocupant. En aquestes condicions la guerra es prolongaria anys i anys i no sols mesos com creuen alguns observadors militars.

També en contra de la creença general, l'aviació exercirà un paper molt secundari perquè els llocs abissinis vulnerables són molt escassos i la tàctica del bombardeig intensiu només servirà que per exasperar la ressistència. Tampoc els tancs serviran de res pràctic davant un enemic difícil de trobar i que sorgirà en el lloc menys pensat. Aquestes màquines de guerra en crescut nombre, ocasionant per tant enormes despeses, només podrien servir per a protegir les línies de comunicació.

Per conseqüent, eliminades dues armes tan formidables com l'aeroplà i el tanc, la superioritat italiana sobre els abissinis sofrirà un serios handicap, i per tant, existeixen motius fonamentats per creure que la lluita no es decidirà fàcilment a favor de cap de les dues parts.

D'EGIPTE DIUEN QUE ELS ANGLESOS FAN PREPARATIUS MILITARS A LA FRONTERA ETIOPICA

El Cairo, 12. — L'Alt Comissari britànic a Egipte, Sir Miles Lampson, ha fet un important viatge recentment a les fronteres occidentals d'Egipte i a les casernes de Mankabad. Aquest viatge ha estat d'inspecció.

La Premsa egipcia concedeix gran importància a aquest viatge, que hom relaciona amb el conflicte italo-abissini, i es deixa entreveure que si el conflicte acabés en guerra Egipte no podria romandre indiferent.

L'òrgan wafdista «Estrella d'Orient» demana al Govern que precisi la seva actitud davant el conflicte italo-abissini, i escriu: «Els abissinis volen saber el que passa a les fronteres, les mesures de seguretat que 'han adoptat i en quina proporció s'ha reforçat la seguretat d'aquelles.»

Per altra part, hom sap positivament que els preparatius militars anglesos segueixen, encara que discretament, a diversos punts del territori egipci, particularment a les fronteres occidentals.

ANTIGUITATS
MOBLES D'ESTIL
CALAIXERES ISABELINES
QUADROS ANTICS I MODERNS
MIRALLS
OBJECTES D'ARAM
MITGES I MITJONS A PREUS DE GANGA
Sempre grans ocasions
HOTEL DE VENDES
PELAI, 8

Ha mort el famós Dreyfus

EL SEU NOM FOU FET CELEBRE PER LA DEFENSA QUE D'ELL FEU ZOLA

París, 12. — Als 75 anys d'edat, ha mort el coronel Dreyfus, del qual tant es parla en la premsa internacional amb motiu del famós procés que se li seguí, el 1894, per suposada complicitat en greus actes d'espionatge.

Fou condemnat a ésser deportat, però obtingué la revisió del procés i el 1906 aconseguí la llibertat.

Ha mort després d'una llarga i penosa malaltia, que féu necessaries diverses intervencions quirúrgiques.

Poble italià totalment destruït per un incendi

Milà, 12. — Un paorós incendi ha ocasionat avui la total destrucció de la pintoresca vila de Valtournanche, a la Vall d'Aosta, típica localitat molt coneguda dels turistes.

Les 113 cases de tipus alpí que formaven la vila han estat cremades pel foc, el qual féu fàcil presa en elles per tractar-se de construccions de fusta.

La gran calor que es sent, àdhuc sobre la Vall d'Aosta i la secada conseqüent, han fet que no hi hagués aigua per a combatre el foc i els esforços dels bombers han resultat inútils.

DIDON
REFRESC FI, IDEAL. - A cafès i bars

LA POLITICA FRANCESA

En vigílies del 14 de juliol s'ha produït una escissió en els «Creus de Foc»

Les esquerres preparen activament la seva manifestació que no podrà ésser presidida per la bandera roja

LES DISSIDENCIES INTERIORS DELS «CREUS DE FOC»

París, 12. — La premsa dedica molta atenció a l'inici de dissidències que ja es produeixen a l'organització dels «Creus de Foc». Aquesta és un agrupament d'ex-combatents; però té en els grups filials els voluntaris nacionals, integrats per elements joves.

Alguns dels que ocupaven càrrecs de molta importància en aquesta filial es separen del coronel La Rocque.

El desacord té com a punt de partida algunes qüestions de doctrina.

Des del punt de vista polític, els voluntaris nacionals no estaven d'acord amb el coronel La Rocque referent l'activitat del moviment i censuren el coronel de manca de decisió.

Des del punt de vista social creuen que el coronel no ha recollit suficientment algunes idees d'esquerra, eren acceptades en part, i es mostrava disposat a aprovar una aliança amb les joventuts d'altres partits.

En donar-se compte de la resistència que trobava en els seus joves collaborados el coronel La Rocque, va proposar que redactessin un informe en el qual definissin d'una manera franca la seva política sobre els problemes econòmics. Els voluntaris lliuraren aquest informe al coronel La Rocque el qual després d'examinar-lo i discutir-lo es negà publicar-lo a l'òrgan oficial del moviment.

Els caps dels voluntaris nacionals, que integren el Comité de propaganda, i que han presentat la dimissió, són els senyors Ruandony, Laroche, Pucoeux i Vincey.

Segons «Le Populaire», els que han presentat la dimissió del grup de voluntaris nacionals censuren el coronel La Rocque la seva manca de programa i en al·ludir aquest començ d'escissió escriu el següent:

«Tindrem ocasió estendre's amb més amplitud sobre la crisi que regna en els rengles de les associacions «Creus de Foc». Es tracta d'una crisi del feixisme. Les diverses tendències del feixisme comencen a manifestar-se. Això debilita en part el moviment, però no es pot dir que el perill hagi passat. Cal esperar, pel contrari, ajut i fins precipitacions. L'esdevenidor, doncs està alerta».

LES ESQUERRES CALCULEN QUE LA SEVA MANIFESTACIO TINDRA UNES TRES CENTES MIL PERSONES

París, 12. — Són veritablement fantastics els preparatius de les diverses organitzacions d'esquerra i dreta que es proposen manifestar-se el pròxim diumenge.

El front d'esquerres dóna dades impressionants relatives a la seva manifestació. Calculen que la seva manifestació concentrarà més de 300.000 persones i que el servei d'organització anirà a càrrec de 6.000 militants dels partits radical-socialista, d'esquerra, socialistes i comunistes.

La concentració d'esquerra començara a les dues de la tarda i la desfilada de dos quarts de quatre a les quatre, i no es pot preveure l'hora que acabarà, perquè això depèn del nombre de manifestants.

Tot just es posi en marxa la manifestació, aquesta quedarà tancada per un cordó que formaran els contingents de xoc de les mateixes, agafant-se de la mà. Es a dir que un cop en marxa la manifestació, ningú no podrà afegir-s'hi.

LA POLICIA HA DESCOBERT UN DIPOSIT DE TRES CENTS FUSELLS VELLS

París, 12. — Ha circulat la notícia que la policia parisenca havia descobert un important dipòsit d'armes llargues. Però la veritat ha estat que la policia ha descobert en un magatzem d'objectes vells uns 350 fusells mauser, vells, que possiblement són de quan la Guerra Europea. Les armes es trobaren sota una imponent muntanya de draps vells.

LA MANIFESTACIO DEL FRONT COMU NO PODRA ESSER PRESIDIDA MES QUE PER LA BANDERA FRANCESA

París, 12. — S'ha arribat a una decisió en el que es refereix a l'exhibició de banderes durant la manifestació del 14 de juliol. Les autoritats han acordat que al front de la manifestació del Fron Comú només sigui presidit per la bandera francesa encara, però, que en el gros de la manifestació es podran ostentar tantes banderes o ensenyes vermelles com es vulgui.

El vostre proveïdor ja té un nou assortit de
SA INARRUGABLE
La corbata que es planxa ella mateixa cada nit

Dificultats en la conferència del Chaco

Buenos Aires, 12. — En els cercles diplomàtics es considera que la tensió existent a la conferència de la pau del Chaco, les sessions de la qual s'han interromput fins el dilluns que ve, desapareixeran ràpidament, mitjançant els esforços de bona voluntat i comprensió dels delegats de Bolívia i Paraguai.

Hom creu que en aquesta Conferència s'ha de posar en joc al mateix temps que l'experiència dels diplomàtics, la més exquisida ductilitat, que pugui evitar entorpiments, sense que s'aminori la seva fermesa, i a més a més, que s'ha de relegar en ella el criteri d'intransigència que informà a totes les negociacions entre Bolívia i Paraguai.

Existint la igualtat de posicions entre Bolívia i Paraguai, ha cridat l'atenció i causat sorpresa, les declaracions del delegat del Paraguai senyor Zubizarreta, el qual invoca en la conferència privilegis de país vencedor per al Paraguai, la intransigència del qual es jutja que faria perillar tot el contingut del protocol de pau. S'aplaudeix l'actitud enèrgica del delegat de Bolívia, senyor Diez de Medina, les protestes del qual es troben justificades enfront a l'actitud del seu adversari.

* * *

Buenos Aires, 12. — Amb motiu de les conferències per a ajustar la pau entre Bolívia i Paraguai, els observadors miren la situació econòmica de dits països.

Estableixen que l'any 1932 en iniciar-se la guerra, tant Bolívia com el Paraguai, es trobaven sota l'acció de la crisi econòmica mundial, que afectà a la producció boliviana de l'estany i a les exportacions de taronja, herba mate i bestiar. L'any 1932 Bolívia sostenia un canvi oficial de la seva moneda a 18 pènics i el Paraguai tenia depreciat el seu bitllet fins el punt que solament gaudia de la confiança del públic el peso argentí, el qual circulava profusament a dita República. A mitjans del 1933 es produí la gran reacció de l'estany, que pujà de 150 lliures que tenia quan s'inicià la guerra a 250 lliures, fet aquest que contingué la depreciació de la moneda boliviana, mentre que el peso paraguà prossegui aceleradament la seva inflació fins cotitzar-se a 40 pesos el peso argentí.

Les economies d'ambdós països beligerants han sofert les emergències de la guerra. Bolívia ha utilitzat els empréstits interns contractats amb els particulars i els Bancs, i ha sostingut la guerra, principalment, amb els impostos provinents de l'exportació de l'estany que paga taxes aranzelàries d'acord amb la seva cotització al mercat. Per la seva part, el Paraguai s'ha servit dels empréstits contractats amb els industrials i capitalistes argentins, amb tal sort, que mentre Bolívia ha vist afectades les seves reserves d'or, el Paraguai no ha experimentat cap crebantament degut que els empréstits foren col·locats en els Bancs argentins que tenen sucursals a dit país. A pesar que el Paraguai comptava amb aquests recursos, el Govern obligà als particulars i als temples, a fer lliurament de tots els objectes d'or. A Bolívia es produí una reacció contra aquesta mesura i es prohibí a la iniciativa particular aquesta mena de donacions. El Govern fonamentà aquesta determinació en el fet que existien a Bolívia reserves suficients per a atendre les necessitats de la guerra.

El Paraguai es veié obligat durant la guerra a recórrer al sistema de requises, i Bolívia adquirí tots els elements per a la guerra dels particulars mitjançant les corresponents indemnitzacions.

Quant als resultats econòmics de la guerra, s'observa que els designis paraguaians han quedat frustrats, ja que es digué que al Chaco existien grans jaciments de petroli.

Els paraguaians ocupen actualment gairebé la totalitat del Chaco i no han trobat cap pou de petroli. Els que hi han es troben molt allunyats de la zona en disputa i no han estat ocupats pels paraguaians malgrat llurs esforços. El Paraguai ocupa un Chaco que solament es apte per a la vida econòmica en els marges del riu Paraguai, mentre que la resta estèril ofereix perspectives remotes a la colonització.

Les càrregues de la post-guerra pesaran sobre els beligerants del Chaco durant alguns anys. Hom creu que les sancions de la guerra hauran de recaure sobre el país que sigui determinat com a promotor del conflicte, el qual a la fi, haurà d'ésser el que pagui les reparacions de la lluita. Ambdós països s'acusen mutuament d'haver originat la guerra, encara que segons un «report» de la Societat de les Nacions, la culpabilitat del conflicte recau sobre el Paraguai, que fou el qui ocupà la Llacuna Chuquisaca el juny de l'any 1932.

Un altre Consell de guerra a Oviedo

Dos condemnats a 15 anys i un a dotze

Oviedo, 12. — A la caserna de Pelayo es celebrà Consell de guerra contra Maximí Manuel Gonzàlez, Aveli Navas i Josep Forneri. El primer, que fou empleat del Manicomi, així com els altres dos, està acusat com a cap de grup a la Cadella durant els successos revolucionaris. Segons alguns testimonis, aquest individu digué: «Ara acabarem amb tot. Demà assaltarem la caserna de Pelayo i a continuació es celebrarà un banquet amb carn d'oficials.» Altres testimonis, entre ells l'ex-administrador del Manicomi, declaren a favor dels processats.

A Aveli Navas i a Josep Forneri se'ls acusa d'haver prestat alguns serveis en ajut de la revolució.

El fiscal sollicitava reclusió perpètua per a cada un dels processats. El Tribunal condemnà a quinze anys Maximí Manuel Gonzàlez i Josep Forneri, a dotze anys i un dia el Navas.

EL VOL DE POMBO

HA ARRIBAT A PUERTO ESPAÑA

Madrid, 12. — S'han rebut notícies donant compte que l'aviador espanyol Pombo sortí a les 8'15 de Paramaribo (Guaiana holandesa), en direcció a l'illa de Trinidad.

Comuniquen de Georgetow (Guaiana anglesa) que a les deu del matí es veié volar sobre aquella capital l'aparell de l'espanyol Pombo, en direcció a l'oest.

* * *

Madrid, 12. — Un cable urgent rebut en aquesta capital aquesta nit dóna compte que l'aviador espanyol Joan Ignasi Pombo arribà a la 1'15, hora local, a Puerto España (illa de Trinidad).

L'ORDRE PUBLIC

SUICIDIS

El malalt de l'Hospital Clínic, Manuel Morell Villacampa es va tirar daltabaix de la finestra del darrer pis i queda mort a l'acte.

— La veïna del sisè pis de la casa del carrer de Sardenya, núm. 248, Francesca Sagrera Busquets, de 44 anys, es va tirar al carrer des del balcó. Morí a l'acte.

Els dos cadàvers foren traslladats al dipòsit judicial.

MORTAL ATROPELLAMENT

A la cruïlla dels carrers de Mallorca i Casanoves, un camió atropellà una dona anomenada Joana Rovira Palleja, de 66 anys, que ha estat transportada ràpidament a l'Hospital Clínic, on va morir poc després d'ingressar a causa de les greus ferides que rebé.

El xofer causant de l'atropellament, fou detingut.

Sota l'estat de guerra

EL JUTGE SENYOR MOLA TORNA DE VILAFRANCA

El jutge Sr. Mola, ha tornat de Les Cabanyes, on ha instruït diligències amb motiu de la crema de garbes de blat.

EL JUTGE COMANDANT URRUTIA A LA PRESO

El comandant Urrútia, jutge permanent d'aquesta Auditoria, ha anat aquest matí a la presó per instruir diligències amb motiu de les diverses causes que porta.

La Cultura

L'afer del personal subaltern

El comissari d'Ensenyament demana al conseller de Cultura de la Generalitat que faci efectius els seus havers

Ahir, el personal subaltern i administratiu de la Universitat de Barcelona, que, com és sabut, es troben en descobert dels seus havers, des de fa dos mesos, varen rebre del Comissari General d'Ensenyament a Catalunya el següent telegrama:

"Esta fecha envío comunicación Consejero de Cultura de la Generalidad rogándole abone consignaciones dicho organismo, destinadas pago haberes personal administrativo y subalterno."

Després d'haver rebut aquest telegrama, el personal interessat es personà tot seguit al despatx del senyor Duran i Ventosa, per tal de fer-li present la seva situació, i la probabilitat de cobrar llurs salaris, davant els informes del Comissari.

El conseller-gestor senyor Duran, segons ens assabentàrem, manifestà als visitants la seva estranyesa sobre la suposada comunicació, tot afegint a la vegada, que la seva actuació en aquest afer, seria d'acord amb les seves possibilitats, com a membre gestor del Govern de la Generalitat.

Per la seva part, l'esmentat personal ha adreçat al Comissari General, com a contestació al seu, el següent telegrama:

"Sr. Comisario General Enseñanza Cataluña. — Entrevistados señor Consejero Generalidad. Manifiesta no ha recibido comunicación alguna de V. E. Personal Subalterno esta Universidad carece de recurso su situación desesperada obliga molestarle nuevamente suplicándole oficie Generalidad orden de pago. Salúdale respetuosamente, Zuñiga."

Les relacions comercials amb França

Els delegats espanyols han donat compte al ministre dels treballs realitzats

Madrid, 12. — Aquesta tarda ha rebut els periodistes el sots-secretari d'Estat, senyor Aguilar, el qual ha dit que els delegats espanyols al seu retorn de París havien complimentat aquest matí el ministre i li havien donat compte dels treballs portats a cap a la capital de França.

El senyor Aguilar espera poder facilitar demà la nota que anuncià el ministre sobre les dificultats trobades per a arribar a un acord amb el Govern de la veïna República.

Madrid, 12. — Avui han arribat a Madrid, procedents de París, els tres delegats espanyols que han estat tractant a París amb els delegats francesos sobre el tractat comercial entre Espanya i França. Els que arribaren avui són el senyor Pan de Soraluce, cap de la Secció Política del Ministeri d'Estat; el senyor Huete, designat pel Ministeri de Finances, i el senyor Taberne, representant del Ministeri d'Indústria.

Els tres esmentats comissionats acudiren al Ministeri d'Estat, on foren rebuts pel President de la Delegació espanyola i director de Política i Assumptes Exteriors, en l'actualitat en funcions de sots-secretari interí del Departament, senyor Teodomir Aguilar. Canviaren impressions i en abandonar el despatx, el senyor Pan de Soraluce fou preguntat pels periodistes. Digué que havia de guardar absoluta reserva. Jo no puc dir res en absolut sobre aquestes negociacions. He donat compte de la meva gestió al sots-secretari del Ministeri, i és ell, en tot cas, l'encarregat de donar-vos-en una referencia. Ja comprendreu que jo no puc dir res. He donat compte de la meva comesa i ha quedat acomplerta la meva missió. No estic autoritzat per a donar cap referència sobre l'assumpte.

LA SESSIO DE CORTS D'AHIR

Dos debats interessants: el provocat per la proposició Irazusta sobre la llei d'arrendaments i l'iniciat pel senyor Bàrcia en relació a l'acta d'acusació contra el senyor Azaña

Madrid, 12. — A les quatre i deu minuts de la tarda s'obrí la sessió, sota la presidència del senyor Alba.

Al banc blau hi ha el ministre de Justícia.

Hi ha alguns diputats als escons i una trentena d'espectadors a les tribunes.

Un secretari dóna lectura a l'acta de la sessió anterior, que és aprovada.

Prenen seient al banc blau els ministres d'Hisenda, Guerra i Agricultura.

Comencen a poblar-se els escons de les esquerres i de la Ceda.

LA VOTACIO DE LA PROPOSICIO IRAZUSTA, SOBRE ELS DESNONAMENTS AL CAMP, DONA LLOC A UN ACCIDENTAT DEBAT

La PRESIDÈNCIA anuncia que va a votar-se la proposició del senyor Irazusta i els seus companys de minoria, que aquell defensa a darrera hora de la sessió d'ahir i que es vota, i que fou nulla la votació per manca de nombre reglamentari.

El senyor CASAS es nega a fer-ho, i diu que una vegada estigui votada la proposició explicarà el vot.

MAS ALLA. Un vol. 6 ptes. Novella en la qual Galsworthy, guanyador del «Premi Nobel», crea el tipus temení mes interessant de la nostra epoca. Coleccion «¿Y ahora qué?». Llibreries i Editorial Juventud. Barcelona

El senyor MARTINEZ ARENAS, republicà conservador, diu que votarà la proposició, ja que fent-ho es mostra a favor dels que desitgen que s'acabi d'una vegada per a sempre els desnonaments de parcers de finques rustiques. Refereix diversos casos vergonyosos de desnonaments i creu que els que aspiren al fet que resplendeixi la justícia han de votar la proposició. Ell, com a conservador, la votarà.

El MINISTRE D'AGRICULTURA intervé. Diu que l'interessa molt fer veure a la Cambra la posició del Govern, que es la següent: no permetrà els abusos dels arrendadors i tallarà d'arrel el procediment que empren amb els seus aparcers.

El problema —afegeix el ministre d'Agricultura— està a mans de la Cambra. Voleu una llei? Doncs, portarem aci uns projectes i els discutirem i veurem els que s'aproven.

El senyor DEL RIO (Ciril): ¿I per que no porta aquests projectes el Govern? (Rumors).

DIVERSES VEUS: Està clar, està clar.

El MINISTRE D'AGRICULTURA afegeix que el Govern no romandrà creuat de braços.

El senyor IRAZUSTA, primer signant de la proposició, intervé Diu que el Govern, per boca del ministre d'Agricultura, ha manifestat que no permetrà els desnonaments dels masovers.

El MINISTRE D'AGRICULTURA: Dels desnonaments a mesos.

DIVERSES VEUS:: Ah, ah! (Rumors, rialles i cops de campaneta).

El senyor IRAZUSTA: Crec que al «Diari de Sessions», haurien de constar les paraules del senyor ministre d'Agricultura. (Rumors).

El PRESIDENT: Senyor Irazusta, heu de tenir en compte que la proposició, a més de la V. S., la signen diputats de molts diversos sectors.

El senyor IRAZUSTA acaba dient que es veu clarament, per les paraules del senyor Velayos, el propòsit del Govern, que és el d'anar en contra dels desnonaments en massa.

(Els diputats de la Ceda i de l'oposició s'apostrofen durament. Es registra un fort escàndol. Un dels que més es desaca pels seus crits és el senyor Trabal, d'Esquerra Republicana. El President talla l'incident a cops de campaneta).

El senyor GIL ROBLES demana la paraula. (Grans rumors).

El PRESIDENT concedeix la paraula al senyor Gil Robles.

El MINISTRE DE LA GUERRA. Comença dient que va a explicar amb tota claredat quina és la posició del Govern en relació amb la proposició presentada pel senyor Irazusta. ¿A què tendeix la proposició del senyor Irazusta? A evitar que, a l'empar d'un text legal es puguin cometre injustícies i abusos? ¿No és això? Doncs, si a això tendeix la proposició i si el que es busca amb ella és l'equitat i la justícia, ací estem nosaltres, ací està el Govern per a defensar la proposició. Ara bé: Si el que es cerca amb la proposició és un viarany polític, a això no ens prestem nosaltres. El deure del ministre d'Agricultura, el deure del Govern és aquest: que es compleixi la llei, i per això, l'únic que se'ns pot demanar és que cerquem els remeis per a tallar els abusos. Ja ha promès fer-ho el ministre d'Agricultura en nom del Govern, i jo ho prometo també ara. Una altra cosa seria una coacció, i una coacció no la pot tolerar el Govern. Repeteix que estem amb la proposició si amb ella es busca l'aplicació de la llei, i en contra d'ella si es vol cercar amb ella una maniobra política.

El senyor SIERRA POMARES, monàrquic, explica el vot en contra de la proposició. Es mostra contrari d'ella per entendre que no enclou altra cosa que una maniobra de tipus polític.

El senyor TRIAS DE BES, de la Lliga, es mostra conforme amb l'esperit de la proposició, però diu que ells estan conformes amb el que ha manifestat el Govern, que ha dit, per boca dels seus ministres, que complirà la llei. Per això votaran amb el Govern.

El senyor MADARIAGA (D. Dimas), de la C. E. D. A., també explica el seu vot. Diu que allí on hagi un abús i es persegueixi a un home, allí estan ells en defensa del dret de la justícia. Fueteja amb frases dures als que han portat la proposició que al seu judici no enclou altra cosa que una maniobra política

(En el banc blau prenen seient primer el ministre de Marina i despres el president del Consell, i els ministres d'Estat i Comunicacions.)

El senyor CASAS (D. Hermenegildo), explica el vot d'Unió Republicana, favorable a la proposició. Assenyala els abusos comesos pels propietaris i afegeix que ells creuran en els propòsits de justícia social si es promulga el reglament que projecta el senyor Jiménez Fernández.

El senyor TRABAL: Nosaltres, en contra del dit pel senyor Trias de Bes, treballem a Catalunya per l'ordre i la pau del camp. (Forts rumors de la majoria i de la Lliga, principalment d'aquesta última, els membres de la qual increpen l'orador.)

El senyor TRIAS DE BES: Recordi S. S. que hi ha una cosa que se'n diu decorum.

El senyor TRABAL espera que s'acabin els rumors i diu: Per la pau i per l'ordre, i a mes a mes, per la justicia. (Nous rumors.) Es clar que aquesta pau i aquest ordre no són els que a vosaltres us agraden, ni els que us convenen. Vosaltres voleu la pau i l'ordre en benefici propi. (Nous rumors.) Si vosaltres —dirigint-se a la C. E. D. A.— practiquéssiu la veritable doctrina catòlica, jo no us combatria en la forma que ho faig.

El senyor FUENTES PILA explica el vot de Renovació Espanyola i diu que a part la justicia social del cas, el que hi ha que evitar es que perduri un Reglament que contradiu a la Llei. Per això, no estem conformes amb la proposició.

El senyor LAMAMIE DE CLAIRAC es mostra partidari i favorable a l'accés a la propietat d'obrers i pagesos, i acaba demanant garanties per part del Govern per als propietaris.

(Entra el ministre de la Governació.)

El senyor IRAZUSTA diu que com que les paraules pronunciades pel ministre de la Guerra interpreten cordialment el sentit i l'esperit de la proposició, ell no té cap inconvenient a retirar-la.

LA PROPOSICIO ACUSATORIA CONTRA AZAÑA

Es dóna lectura d'una proposició no de Llei, signada en primer terme pel senyor Barcia, en la qual es demana que no s'acabi l'actual etapa parlamentària sense que es discuteixi i ventili la proposició acusatòria contra els senyors Azaña i Casares Quiroga.

El senyor BARCIA, signant de la proposició, anuncia una pregunta al President del Consell de ministres, assenyalant que si la contestació és satisfactòria retirarà la proposició, la finalitat de la qual és que es discuteixi i resolgui pel Parlament l'informe que per majoria de la Comissió dels vint-i-un s'ha presentat a la Mesa en el sentit que es manté l'acusació contra els senyors Azaña i Casares Quiroga.

Nosaltres desitjariem — afegeix — que el cap del Govern contestes el nostre requeriment, això és, que es fixés pel senyor Lerroux la data, dintre la pròxima setmana, en la qual aquest assumpte va a ésser discutit per la Cambra. Conforme a la contestació del senyor President, així defensaré o no la meva proposició.

S'aixeca a parlar el CAP DEL GOVERN. (La Cambra està molt animada i hi ha als escons molts diputats de la majoria.)

PARLA EL CAP DEL GOVERN

El senyor LERROUX: Si les paraules del senyor Barcia en plantejar la qüestió davant la Cambra s'haguessin limitat a les de la proposició, jo seria breu i concís fins el punt de limitar-me a acceptar-la. Però el senyor Barcia ha dit que es fixi una data, i això és el que m'obliga a ésser més extens.

No puc accedir a fixar una data exacta perquè la tasca que té sotmesa el Govern al Parlament per a l'actual temporada, que considero interessantíssima, pot determinar algun retard en el plantejament d'aquest problema. Jo no sé encara la data en què es posarà terme a les sessions parlamentàries, però puc assegurar a V. S. que abans que s'acabin es discutirà l'assumpte. Poden obligar al retard circumstàncies alienes a la meva voluntat en relació amb la urgencia dels problemes que tenim plantejats, però prometo a VV. SS. que no es tancarà l'actual etapa parlamentària sense que es solventi la qüestió. Dono garanties, totes les que es puguin donar des d'aquest lloc, que compliré la meva paraula; però no puc fixar data.

INTERESSANT DISCURS DEL SENYOR BARCIA

El senyor BARCIA: Agraeixo tota la noblesa externa amb què s'ha produït el senyor President del Consell en contestar a les meves paraules, però no puc avenir-me al fet que aquesta sigui la resposta que a la meva proposta faci el cap del Govern.

El senyor LERROUX: Jo m'he atès als termes de la proposició.

El senyor BARCIA: Es de suposar, però com que jo vull fixar-la encara més, per això estic defensant-la en la forma més extensa.

Estan en joc en aquest problema interessos tan alts, que els senyors diputats m'han de perdonar que hi posi tota la meva passió.

L'actitud d'aquesta minoria ha estat d'una absoluta correcció. Nosaltres, d'ençà que s'iniciaren les accions contra les més altes representacions del nostre partit i de la nostra minoria, no hem tingut una paraula en la qual es vesliumés la nostra protesta, i en canvi, durant aquesta època s'han fet campanyes de premsa en les quals es difamava els nostres homes, que no té comparació amb cap altra, i això s'ha fet amb l'acceptació de la censura i del Govern, que al seu torn ha destorbat la defensa d'aquells als quals inicuament es persegueix, donant-se a més el cas que eren homes innocents. Per primera vegada presenciem en aquesta Cambra l'espectacle no registrat en la història parlamentària, que es concedis un suplicatori que després el Suprem no utilitzà per a processar a aquells als quals se suposava incursos en un delicte. Continuà la persecució d'aquells homes, i preferiren sacrificant la seva pròpia posició personal, ésser lleials a les seves conviccions. (Hi ha alguns rumors en la majoria.)

L'orador diu: Que no hi hagi rumors, perquè això ho sap bé el Govern. Jo us conec i us demano respecte. Ja que no em respecteu, respecteu almenys la despesa de defensar el nostre cap i el nostre amic.

A aquesta Cambra no haveu portat cap projecte d'importància nacional que nosaltres hagim diferit la seva aprovació. Creieu, potser, que si haguéssim emprat el nostre dret, s'haurien aprovat els pressupostos, l'atur obrer i altres lleis? No us estranyeu ara aquesta defensa.

Els que tenim ja les carns sense pell i l'ànima plena de dolor, hem sofert una desilusió amb la contestació del cap del Govern. En la Comissió discutirem prolixament l'assumpte amb tot respecte, i s'aprovà un dictamen en sentit acusatori que estava damunt la taula a les 48 hores. El president de la Cambra digué que donaria totes les facilitats; el senyor Rocha, amb el qual vaig parlar, també prometé donar-les; igualment els ministres de la Guerra i de la Governació, que ens digueren que aniria l'assumpte al Consell de Ministres.

Aquesta minoria no es pot donar per satisfeta amb les paraules del president. Us parlo a la consciència. Teniu el deure de tramitar amb tota rapidesa aquesta qüestió. En la República i en tots els règims, la justícia és primer, i més quan va en això quelcom que afecti els homes representatius. No és molt demanar al Govern. Ens diu que no pot oferir data, perquè no disposa dels seus propis destins. Menys podem disposar nosaltres i per això anhelem la data i demanem la urgència. Nosaltres ens aixequem aquí per primera vegada clamant justícia, i si no coincidim amb el senyor Lerroux per a fer-la ¿en què hem de coincidir els que estem en aquest Parlament?

El senyor Gil Robles, aquesta mateixa tarda, ha dit que si volia fer justícia tindria les signatures de la Ceda. Això és el que demanem: justícia.

El pes de la majoria no es pot tirar contra la justícia.

El senyor GIL ROBLES: Esperem que accediu a allò que us demanem.

RECTIFICA EL SENYOR LERROUX

El senyor LERROUX: Amb la mateixa bona fe i sinceritat que ha posat el senyor Barcia, vaig a contestar. No em fa res que en algun moment del seu discurs, hagi descendit a plans inferiors. Tinc en compte la noblesa dels propòsits i la responsabilitat de la seva actitud.

Jo no he dit que les minories hagin d'aprovar els projectes per tal que es discuteixi aquesta qüestió. Jo m'atenc a la proposició. Limitar el termini i fixar la data, és una falta de te en la responsabilitat del Govern. Sense limitació de dates, nosaltres ens comprometem a això.

Tenim problemes en ordre a l'interès del Govern tan importants com aquest, en ordre a l'interès particular. Jo dic que abans de tancar el Parlament en aquesta etapa s'arbitrarà el temps suficient per a discutir aquesta proposició.

RECTIFICA EL SENYOR BARCIA

El Sr. BARCIA rectifica novament. El Sr. Lerroux està tan alt —diu— que no es dóna compte de l'esforç que hem de realitzar els de talla més petita per a posar-nos a la seva alçària.

¿Es que el Govern entén que són útils les tardes que aci perdem en discutir dictàmens que despres són retirats? ¿Hi ha quelcom mes important que donar pas a l'aclariment d'una qüestió més justa? Aquesta minoria es creu en el dret d'exigir l'aclariment. M'he expressat amb claredat respecte els nostres desigs. No procedeix ara entaular un altre diàleg.

Totes les minories d'oposició, àdhuc alguna que està apartada de nosaltres, com la Lliga i els nacionalistes bascos, coincideixen en la justicia de la nostra exigència. Es tracta d'una apreciació de tota la majoria i si no es discuteix és per l'exclusiva responsabilitat del Govern.

ALTRES INTERVENCIONS

El Sr. MAURA: No puc creure que hi hagi algú que no vulgui que aquest assumpte sigui aclarit. Ho necessita la justícia i ho necessiten el decorum i la pau d'Espanya. Es necessari que això s'acabi. La persona, no importa.

La proposició, després de presentada, queda a càrrec de la Cambra i per això jo crec que no hem de deixar-la a l'excució de la Presidència. (Rumors d'aprovació).

El Sr. VENTOSA coincideix també amb el que ha dit el Sr. Maura. Afegeix que la Cambra ha de declarar que no serà tancat aquest período de Corts sense habilitar sessions per a discutir l'acusació contra el senyor Azaña.

Cresu que el Sr. Barcia pot donar-se per satisfet amb aquesta declaració i confia en la paraula del Sr. Lerroux. Si aquest no la complís, a més d'una falta de seriositat, cometria una torpitud.

Després de les paraules del senyor Lerroux a la mateixa majoria li seria difícil de votar en contra.

El Sr. BARCIA repeteix que en la reunió de caps de minoria s'ha establert un termini per a substanciar la proposició acusatòria contra el senyor Azaña.

Després del que han dit els caps de grup tan significats com els senyors Maura i Ventosa, jo no tinc inconvenient a acceptar les seves suggerències. El Sr. Gil Robles ha reconegut que estava incomplert el que s'acordà en la reunió de caps.

Sollicita únicament que la discussió sigui com més aviat millor, i com que no vol molestar més la Cambra retirarà la proposició però diu al Govern que poden sorgir complicacions que dificultin els seus plans.

El Sr LERROUX: Crec que el senyor Barcia pot donar-se per satisfet amb la seguretat donada pel Govern de portar l'assumpte a debat abans de tancar les Corts.

El Sr. BARCIA torna a intervenir i expressa la seva satisfacció per les seguretats rebudes i retira la proposició.

ELS BONS DE TRESORERIA

Es posa a discussió el dictamen de la Comissió de Finances sobre el projecte de Llei d'Autoritzacions per a emetre Bons de Tresoreria, al quatre per cent.

S'accepta una esmena a l'article primer i s'aprova sense discussió.

S'aproven a continuació, sense discussió, els articles dels quals consta el projecte.

Expliquen el seu vot els senyors VIDAL I GUARDIOLA i MANGRANE.

LA LLEI DE RESTRICCIONS

Es passa a discutir la llei de Restriccions.

El senyor VIDAL I GUARDIOLA consum el primer torn. Diu que el projecte és innecessari en la seva forma actual, ja que les facultats que es demanen són dintre del que pugui fer el Poder executiu, i per ésser innecessari és pertorbador.

(Ocupa la Presidència el senyor Jiménez Fernández.)

El senyor CHAPAPRIETA diu que, sense perjudici d'intervenir després que ho hagin fet tots els oradors que han d'intervenir en la totalitat, ha de fer ara alguns aclariments. Les paraules pronunciades ací per alguns dels oradors —afegeix— m'obliguen a pronunciar-ne unes quantes en concepte d'aclariment, perquè no vull que s'aixequi la sessió quedant flotant en l'ambient l'acusació que el Govern anava a procedir contra els empleats. El Govern no va a procedir contra els funcionaris.

El senyor VILLANUEVA, radical, consum un altre torn en contra.

El senyor ALBA l'adverteix l'avançat de l'hora i el senyor Villanueva queda en l'ús de la paraula per a la pròxima sessió, i la d'avui s'aixeca a les nou de la nit.

El text de l'anteprojecte de llei electoral redactat pels senyors Armasa i Jiménez Fernàndez

Madrid, 12. — L'anteprojecte de llei Electoral redactat pels senyors Armasa, radical, i Jiménez Fernàndez, agrari, està concebit en els termes següents:

«Artículo único. — Para las elecciones de diputados a Cortes que hayan de efectuarse en el territorio de la República española, regirá la ley Electoral de 8 de agosto de 1907; las modificaciones que en la misma introdujo el decreto de 8 de mayo de 1931 en sus artículos 2, 3, 8, 10, 13, y 14; las introducidas por la ley de 27 de julio de 1933 en sus apartados a), e), y g), y las siguientes modificaciones:

Primera. — Se conservan como están las circuscripciones electorales que no elijan un número superior a 10 diputados. Aquellas que los sobrepasen podrán ser divididas de acuerdo con lo acordado en el Consejo de ministros y con sujeción a las siguientes condiciones: informe previo del Instituto Geográfico Catastral y estadístico; que en ningún caso las circuscripciones resultantes de la división, tengan menos de cinco diputados ni más de 10; que se tenga en cuenta el censo de población que sea indispensable a la continuidad territorial.

Segunda. — En las circuscripciones de cinco o más diputados regirán las disposiciones siguientes:

A) Los partidos políticos, asociaciones legalmente constituídas o grupos electores, confeccionarán sus listas de candidatos y firmadas por estos o por sus apoderados especiales y serán presentadas con quince días por lo menos de antelación a la fecha de las elecciones ante la Junta del censo electoral. Esta decidirá sobre la capacidad de las listas y en caso de aprobación, acordará su publicación en el «Boletín Oficial» correspondiente.

El orden de colocación de los candidatos en cada lista, determinará el de preferencia en su caso para ser proclamado electo.

Terminado el plazo de diez días para la admisión de las listas, la Junta del censo en el caso de que una misma persona figure en más de una de aquellas, dentro de las presentadas en una misma circuscripción, lo comunicará al interesado en el plazo de 24 horas el cual podrá decir por cual opta; en el caso de no optar se entenderá que prefiere la lista primeramente presentada.

Contra las eliminaciones de la Junta del censo de un candidato en una lista, cabrá únicamente recurso de apelación ante el juez de primera instancia del distrito o del decano en caso de ser varios de la misma ciudad. Dicho recurso se presentará en el plazo improrrogable de 24 horas siguientes a la notificación y será sustanciado y fallado por el juez en las veinticuatro horas siguientes, teniendo a la vista tan sólo la notificación de la eliminación que haga la Junta del censo en el escrito en que formalice el recurso el interesado.

B) Cada elector podrá votar tantos nombres como puestos se elijan en la circuscripción donde tuviere el voto.

En cada lista podrán figurar tantos candidatos como puestos se elijan en la circunscripción respectiva.

Queda libre la facultad del elector para constituir su papeleta de voto con los candidatos de las listas oficialmente presentadas que desee, aun cuando pertenezcan a listas distintas.

En ningún caso podrá el elector incluir en su papeleta un número superior de nombres a los de puestos elegibles por la circunscripción, ni los de personas no incluídas en las candidaturas oficialmente aprobadas.

Queda prohibida la reproducción por medio mecánico de candidaturas distintas de las oficialmente aprobadas y no se computará ninguno de los votos emitidos en las mismas, aun cuando algunas fueran a favor de candidatos válidamente proclamados.

C) La votación y el escrutinio particular en la sección electoral, se efectuará como hasta aquí, haciendo constar en el acta y en la certificación, el número de electores, el de votantes, el de papeletas nulas y el de votos emitidos nominativamente a favor de todos y cada uno de los candidatos presentados oficialmente en las distintas listas, sin distinción entre los que pertenezcan a unos y a otros respectivamente y sin incluir los votos obtenidos por cuantos no figuren en las candidaturas oficialmente aprobadas.

D). En el escrutinio general se procederá de la siguiente manera para la designación de los candidatos que han de ser proclamados electos:

1. Se sumarán los votos obtenidos por cada candidato nominativamente en las distintas secciones, para conocer el total de los que hayan obtenido en la circunscripción.

2. Se determinará la cifra electoral de cada lista, dividiendo la suma de los votos obtenidos por todos los candidatos que figuren en ella por el número de puestos que se elijan en la circunscripción.

URODONAL
antiartritic
es ven en flascones de triple cabuda per una cura completa

3. Se concederán a cada lista tantos puestos como veces su cifra electoral contenga el cociente electoral resultante de dividir el número de votantes por el de puestos elegibles en la circunscripción.

4. Los puestos no adjudicados por la aplicación del cociente se atribuirán a la lista que presente mayor cifra electoral. Si después de atribuir un puesto a cada una de las listas, quedara alguno sin adjudicar, se concederá a aquella de las listas que posea mayor cifra electoral.

5. En el caso de que correspondiese un puesto a una lista donde ya estuvieran proclamados todos sus componentes, aquél se atribuirá al candidato no proclamado que tuviera mayor número de votos nominativamente, sea de la lista que fuere.

En todas las operaciones aritméticas que hayan de practicarse, se entenderá por cifra electoral la resultante de la división en números enteros, prescindiendo en absoluto de los residuos y decimales si los hubiere.

E) Para la designación de los candidatos que se hayan de proclamar electos para ocupar los puestos atribuídos a cada lista, se seguirá el orden que figuren en ellas.

Tercera. — En las circunscripciones que elijan menos de cinco diputados se tendrán en cuenta las siguientes modificaciones de las disposiciones actualmente vigentes:

a) Se aplicarán las normas del apartado A) del párrafo segundo.

b) Cada elector podrá votar: si la circunscripción elige dos diputados un nombre; si tres, dos; si cuatro, tres nombres.

Queda libre la facultad de los electores para constituir su papeleta de voto con los candidatos de las listas oficialmente presentadas que desee, aun cuando pertenezcan a listas distintas.

En ningún caso podrá el elector incluir en su papeleta un número superior de nombres a los de puestos elegibles por la circunscripción, ni los de personas no incluídas en las candidaturas oficialmente aprobadas.

c) La votación y el escrutinio particular en las secciones electorales se efectuará como hasta aquí, haciéndose constar en el acta y en la certificación el número de electores, votantes, papeletas nulas, votos emitidos nominativamente a favor de cada uno de los candidatos, sin incluir los votos obtenidos por quienes no figuren en las candidaturas oficialmente aprobadas.

d) En el escrutinio general se seguirá el siguiente procedimiento para la proclamación de candidatos electos:

1. Se sumarán los votos obtenidos por cada candidato nominativamente, para conocer el total de los que se hayan obtenido en la circunscripción.

2. Serán considerados electos en los puestos a elegir, los candidatos que hayan obtenido mayoría de votos nominativos, por su orden.

Cuarta. — En la elección de concejales, se aplicarán las normas de los párrafos primero y segundo del artículo único de esta ley.

"La Rambla" serà present amb una avioneta especial a l'acte de Bilbao

Convençuda LA RAMBLA de la gran importància política que tindrà l'acte de demà a Bilbao en el qual parlarà Azaña, i percatada de la transcendència que té per a Catalunya i per a la República el desvetllament de les esquerres espanyoles, tramet un dels seus directors, En Joaquim Ventalló, amb una avioneta especial al camp de Lasesarre per tal que dilluns els lectors de LA RAMBLA puguin llegir el text taquigràfic del discurs d'Azaña, i les impressions personals que el seu enviat especial rebi, a més a més d'una informació gràfica completa de la gran concentració d'esquerres en terres basques.

*

Dintre de pocs dies LA RAMBLA serà diari del vespre. Aquest esforç, com els que ha vingut realitzant en tots els ordres i els altres que realitzarà sempre que calgui, faran de LA RAMBLA, EL VOSTRE DIARI DEL VESPRE.

El senyor Trabal va a Puerto de Santa María

Madrid, 12. — Aquesta tarda en l'exprés de Sevilla, ha sortit cap a Puerto de Santa María el diputat de l'Esquerra, senyor Trabal. Abans de marxar conferencià al Congres amb el ministre de Justícia, al qual comunicà el seu propòsit de visitar els presos polítics que es troben en dit penal. Ha rebut de llavis del ministre la seguretat que podrà realitzar el seu comès.

El discurs d'Azaña a Bilbao

Els preparatius de l'acte de Baracaldo fan preveure un èxit formidable

Bilbao, 12. — Per a demà està anunciada l'arribada dels senyors Azaña i Casares Quiroga amb les seves respectives esposes. També han anunciat la seva arribada, els senyors Enric Ramos, Ramon Muñoz, Joan Hernàndez Sarabias, Josep Salmeron, el senyor Rivas Cherif i alguns diputats.

El secretari del partit d'esquerra republicana ha ultimat els preparatius per a l'acte de Lasesarre. També s'anuncia l'arribada del senyor Marcelli Domingo. Hi ha animació.

Els organitzadors de l'acte han demanat a l'empresa del ferrocarril de Bilbao a Portugalete 30.000 bitllets de passatgers. Per altra part, arribaran en autoòmnibus nombrosos assistents a l'acte directament a Baracaldo. També s'ha contractat per al servei de trasllat d'assistents al míting, alguns remolcadors.

* * *

San Sebastián, 12. — Per a l'acte del diumenge a Bilbao en el qual parlarà el senyor Azaña, ha quedat complet un tren de 450 places. S'està organitzant un altre tren. S'anuncia que dels pobles de la província aniran moltes persones a Bilbao per tal d'assistir a l'acte. D'Alza ha marxat una expedició a peu.

La policia s'incauta de material pornogràfic

Per agents de policia que composen el rondi de persecució d'estrangers fou detingut al seu domicili del carrer de Rosselló, 217, primer, primera, l'alemany Eugène Hurk, al qual li fou ocupat 127 noveles pornogràfiques, 500 fotografies, 103 clixes i diverses làmines.

Ultima hora

Vetllada internacional amateur al Nou Món

Resultats dels combats celebrats ahir al local del Nou Món, amb motiu del matx internacional amateur:

Pes mosca: Céspedes (C.) vencé Albero (F.), als punts.

Pes gall: Lorente (C.) vencé Fontelx (F.), als punts.

Pes ploma: Alcàzar (C.) vencé Periset (F.), als punts.

Pes lleuger: Portillo (C.) vencé Fontairre (F.), als punts.

Pes welter: Cornielle (F.) vencé Legaz (C.), al punts.

Pes mig: Despeaux (F.) vencé Ballvé (C.), al punts.

Pes mig fort: Vilaplana (C.) vencé Copin (F.), als punts.

AIGUA VICHY CATALA i FONT ESTRELLA
Estòmac, Fetge, Melsa, Reumatisme, Diabetes
BALNEARI a Caldes de Malavella (Girona)
Preus reduïts fins el 31 d'agost
Administració: Rambla de les Flors, 18 - Telefon 18552 - BARCELONA

·ELS ESPORTS·

AQUESTA NIT, A MARSELLA

El Campionat mundial dels mitjos entre Manuel Thil i Kid Tunero

Aquesta lluita, que pel títol mundial dels mitjans que detenta el francès s'havia de disputar diumenge a Marsella, hom ha decidit avançar-la 24 hores, i es farà avui, a la nit.

Tunero és l'home que serà oposat a Marcel Thil, i al qual intentarà arrabassar-li el títol de campió del món dels mitjans que detenta. Tunero compta amb una decisió per punts sobre el francès, i el fet de trobar-se actualment en excelent forma. fa que el simpàtic cubà es trobi molt animadíssim.

Pel seu canto, Marcel Thil també confia en les seves condicions, i creu que no serà pas a mans de Tunero a qui deixarà la supremacia mundial que de fa tant de temps posseeix amb marcada brillantesa.

A LISBOA

Ignasi Ara vence Bassin per k. o.

Lisboa, 12. — En una reunió celebrada a la plaça de braus i en la qual participa Ignasi Ara, aquest vence Bassin per k. o. en el transcurs de la cinquena represa.

En acabar la vetllada s'ha fet públic l'anunci d'una propera reunió en la qual Ignasi Ara serà afrontat al portugués Rodriguez.

La I Challenge Joan Oliver

La Unió Gimnastica i Esportiva de Badalona, a la qual pertanyia el malaurat atleta Joan Oliver, té el proposit d'establir una «Challenge» anual per tal de recordar tan excellent com entusiasta atleta badaloní.

Donades les moltes simpaties amb que comptava dit atleta dins l'atletisme català, aviat donarem a conèixer data i proves d'aquesta «Challenge».

Demà, diumenge, a les quatre de la tarda

GRAN FESTIVAL BENEFIC

al camp de Les Corts

organitzat per

GERMANOR CATALANA

homenatge al

C. E. SABADELL

Partit de Basquetbol femení

F. C. BARCELONA - CLUB FEMENI I D'ESPORTS

Exhibicions de boxa

TORRES -- VITRIA ORTEGA -- FLIX

Arbitre: JOSEP GIRONES

Partit de futbol entre

C. E. SABADELL - F. C. BARCELONA

Selecció de jugadors actuals i velles glòries

els quals es disputaran una magnífica copa

Per a localitats: LA HUMANITAT, Ronda Universitat, 25; «La Rambla», Rambla de Canaletes, 13; «La Publicitat», Corts Catalanes, 589; F. C. Barcelona, Consell de Cent, 331

ENTRADA GENERAL: 2 PESSETES

CURSES DE LLEBRERS

Les mes competides, les de major interès i màxima emoció

KENNEL CLUB

Qualificat com un dels millors d'EUROPA

Apostes mútues — Quiniella americana

REUNIONS CADA NIT

DISSABTES I FESTIUS, TARDA I NIT

Servei de TAXIS COL·LECTIU i AUTOBUSOS lletra P.

Des de la Plaça Catalunya

GENERAL, 1 pta. PREFERENCIA, 2 ptes.

Aquesta nit, a la piscina de Montjuic

El tan esperat matx França - Espanya, de natació, i water-polo

Avui, dissabte, a dos quarts d'onze, puntualment, a la piscina de Montjuic, començarà l'esperat matx França-Espanya, quart dels celebrats fins ara entre les dues nacions. El programa del matx, que comprèn les proves de 4 x 200, 5 x 50 i waterpolo, vindrà envoltat d'una sèrie de proves que comprendran els millors nedadors de Catalunya de totes les especialitats. El detall del programa i els participants, és com segueix:

A dos quarts d'onze, en punt: Presentació dels equips francès i espanyol.

100 metres lliure infantil: Cabrejas, C. N. B.; Salvador, C. N. B.; Castillo, C. N. B.; Altirriba, C. N. S.; Fontanals, C. N. C.; Juandó, C. N. B.; Matesanz, C. N. B.

100 metres dors (femenins): Senyoretes Badia, C. N. B.; Soriano, C. N. B.; Bernet, C. N. A.

4 x 200 rellevements internacionals: Equip d'Espanya: Ruiz-Vilar, Cairol, Carulla i Lepage. Equip de França: Taris, Diener, Nakache, Navarre.

200 metres braça: Roda, B. A. C.; Torres, C. N. S.; Felip R., Ploms, Sapés, C. N. T.; Sabaté, C. N. M.; Muñoz, C. N. B.; Blanes, F. A. E. E. T.

400 metres lliure: Novo, C. N. B.; Ollé, C. N. B.; Salvo, F. A. E. E. T.; Olmos, B. A. C.; Amat, C. N. T.; Martí II, C. N. B.; Aguilar, C. N. B.

100 metres braça femení: Gastearena, C. N. B.; Maier, C. N. B.; Soriano, C. N. B.; Bassiner, C. N. T.; Albert, C. N. B.

100 metres lliure: Bernal II, C. N. B.; Brau, C. N. B.; Nubiola II, C. N. B.; Sabaté I, C. N. M.; Domingo, C. N. C.; Ribera, C. N. A.; Guàrdia, B. A. C.

5 x 50 rellevements internacionals: Equip d'Espanya: Canela II, R.; Puig, Burcet, Sabater, Sabata. Equip de França: Nakache, Diener, Jodé, Cuvilly, Taris.

100 metres dors: Hombravella, C. N. B.; Dorca I, C. N. B.; Salinas, B. A. C.; Martí I, C. N. B.; Granada, B. A. C.; Bonacasa, C. N. B.; Bernal, C. N. B.

100 metres lliure femení: Masanella, C. N. B.; Arnal, C. N. A.; Bernet, C. N. A.; C. Soriano, C. N. B.; Granicher, C. N. B.; Ros, C. N. B.; Weniger, C. N. B.

Salts a càrrec de Montaner, C. E. M.; Heindeinreich, C. N. B.; Rodés, C. N. B.

Partit de waterpolo internacional: Equip de França: Delporte, Bulteel, Lambert, Padou, Cuvilier, Diener, Cuvilly. Equip d'Espanya: Cruells, Gamper, Borràs, Brull, Sabata, Jiménez II, Cabrejas. Suplents: G. Jiménez i Bonacasa.

Arbitre del partit de waterpolo, senyor Ernst Hoffmann, de la Federació Alemanya. Jurat designat per a les curses pel Col·legi d'Arbitres i Oficials de Natació, jutge àrbitre, Tomàs Batallé, Starter, Robert Serinyà. Jutges, F. Zaragoza, J. Montaner. Cronometradors, A. Borrego, B. Mustic, A. Trigo, J. Lebrero, Lluís Prat, A. Zaragoza, A. Domingo.

Assistiran al festival representacions de la Generalitat i de l'Ajuntament, així com el senyor Cònsol General de França.

Es recorda al públic que, per tal de facilitar el trasllat a Montjuïc, funcionarà el funicular amb servei especial i hi haurà així mateix un servei de taxi a una pesseta seient. Sortida, Plaça de Catalunya, davant casa Vicenç Ferrer.

Aquesta tarda, de quatre a vuit, a l'estatge de la Federació Catalana de Natació Amateur, es despatxaran entrades i localitats per a aquest festival.

* * *

Després de compost el programa del festival ens hem assabentat que, per causes alienes a la seva voluntat, no han pogut desplaçar-se els nedadors de l'equip francès Jean Taris, Couvilly i Jodé.

Avui, a les vuit, arribarà l'àrbitre alemany Hoffmann, i més tard, per avió, el waterpolista de l'equip de França, Padou.

Natació FRANÇA-ESPANYA

Piscina Municipal de Montjuïc

Avui, a dos quarts d'onze de la nit

DAVANT EL PARTIT DE DEMA

Guanyarà el Sabadell, per primera vegada, el Barcelona al seu camp?

Sense deixar de banda l'objectivitat de la jornada esportiva de dema, en el seu aspecte cívic i humà, hom no pot deixar de fer certes consideracions esportives sobre el desenvolupament del partit de futbol Barcelona-Sabadell.

No ens entretindrem a fer l'elogi de l'equip sabadellenc, però si que remarcarem allò que la major part dels esportius d'avui i d'ahir ignoren o bé han oblidat. Un Espanyol-Barcelona és un «matx entre eterns rivals». Un Sabadell-Barcelona a la Creu Alta, un «a veure» si el Barcelona no surt batut, com de costum. Un Barcelona-Sabadell al camp dels blau-grana, un «què passarà?». Cal remarcar que el Centre d'Esports és dels únics equips —potser l'únic— de vàlua que no ha sortit mai vencedor del camp barceloní. Són diverses les vegades que l'equip del Vallès ha sortit amb un resultat igualat i amb una victòria moral del camp de Les Corts, i també diferents les vegades en què, tot i ésser millor el Barcelona, la victòria no s'ha decantat per cap dels dos bàndols. Avui es interessant de remarcar la darrera actuació de l'equip avui sots-campió d'Espanya i aleshores campió de Catalunya, al camp de Les Corts, en la qual, després d'haver palesat millor classe i conjunt i amb un resultat favorable de 2 a 1 fins pocs minuts abans d'acabar l'encontre, perdia davant un equip que no sols li arrabassà la victòria, sinó que àdhuc el campionat català. En el darrer matx a Les Corts, el millor equip fou el sabadellenc, però, com gairebé sempre, la victòria correspongué als blau-grana.

Avui, normalment, sembla que els sots-campions de Catalunya poden portar a terme la gesta única que els manca assolir dintre el futbol català: allò que tots els equips catalans de vàlua han aconseguit, o sigui, batre el Barcelona en camp propi. Ho assolirà el Sabadell? No serà perquè avui no tingui condicions.

El Sabadell ha batut el Barcelona —no tantes vegades, és clar, com el Barcelona al Sabadell— en tots els terrenys, però mai en el propi; en canvi, el Barcelona, difícilment recorda victòries a Sabadell, d'ençà que l'Atlètic de Sabadell, al seu celebre «Camp de la Sang», avui edifici del Mercantil, el vencia per primera vegada a la ciutat del Vallès, i començava així la tanda de victòries sabadellenques.

La incògnita esportiva del matx de dema es interessant sota tots els aspectes. El Sabadell té, a mes de la vàlua pròpia per les gestes realitzades, la imperiosa necessitat de fer desaparèixer aquest obstacle de la seva carrera esportiva. Avui mes que mai, els vallesans poden aconseguir-ho i esperem veure d'ells aquesta gesta. També, com sempre, i no es pas per fatalisme, creiem que si no realitzen una de les actuacions que els han fet merexedors del just homenatge de dema, difícilment ho aconseguiran. Com sempre, la incògnita serà: ¿Sortirà el Sabadell, a la fi, guanyador del camp del Barcelona?

Com a esportius, direm que seria el mès just homenatge de demà. Veurem si és així.

F. M.

Canòdrom Guinardó

(Darrera l'Hospital de Sant Pau)

Avui, tarda i nit

CURSES DE LLEBRERS

EL CANODROM DE LA MAXIMA VISUALITAT
ON ES GAUDEIX LA TEMPERATURA
MES AGRADABLE DE BARCELONA

TEMPORADA DE BANYS

La piscina oberta al públic tots els dies de vuit del matí a les tres de la matinada

A les cinc, te dansant. A la nit àpats a l'americana, amenitzats per l'orquestrina nordamericana

"CLARENCE NEMYR"

Entrada general, 0'50

Entrada al recinte i preferència, 1 pesseta

Mitjans de comunicació: Autobusos Roca, servei especial des del carrer de Pelayo; Autobusos Lesseps-Horta; Tramvia d'Horta; Servei col·lectiu de taxis des de la Plaça de Catalunya, a 0'60

S'ha publicat un decret ordenant que es faci el cens electoral social

El delegat interi de la Delegació especial del Treball, senyor Ugarte, ha manifestat que s'ha publicat a la «Gaceta» un decret del departament de Treball, en el qual s'ordena que es faci el cens electoral social.

El senyor Ugarte té interès que es sapiga que les associacions professionals de caràcter patronal i obrer, lliurin a la Delegació especial la corresponent documentació. Els documents hauran de lliurar-se al registre que funcionarà en aquell organisme de l'Estat central.

LA XXIX VOLTA CICLISTA A FRANÇA

AERTS FOU EL GUANYADOR DE L'ETAPA GRENOBLE - GAP

Vervaecke continua essent el líder per al Premi de Muntanya

Gap, 12. — A tres quarts de dues de la tarda ha estat donada la sortida —al Boulevard Gambetta de Grenoble— als 68 corredors que resten en cursa. L'italià Bertoni no ha pres la sortida. Vignoli, que ahir sofrí un accident, té la clavícula fracturada.

L'etapa d'avui, és curta, però és molt dura. Són 102 quilòmetres que comencen a 212 metres d'altitud i acaben a 1.000, aproximadament. Una etapa alpina, amb el coll de Laffrey que puntua per al Premi de la Muntanya, i una col·lecció de petits colls que no puntuen.

Els primers quilòmetres han estat de calma. Per Pont de Claire i Chamaquier s'ha passat en grup compacte. La carretera és bona. Fa molta calor, i els corredors sembla que se'n ressenten.

Als 17 quilòmetres de cursa, a Vizille, comença la pujada al coll de Laffrey. En set quilòmetres s'ha de guanyar un desnivell de 650 metres.

Les primeres estribacions ja han fraccionat el grup de corredors. S'ha format un escamot, davanter amb Vervaecke, Camusso, S. Maes, R. Maes, Giacobbe, Morelli i Bergamaschi.

Avui, com ahir al Galibier, els heroïs de la lluita han estat Ruozzi i Camusso. Se'ls ha interposat, però, el belga Sylver Maes, el qual ha confirmat els seus dots d'escalador.

El primer a coronar el coll de Laffrey (825 metres), ha estat Gaby Ruozzi.

A 46 segons ha passat J. Maes.
A 1 m. 14 s. l'italià Camusso.
A 2 m. 08 s. el belga Vervaecke.
A 2 m. 28 s. l'italià Bergamaschi, Romain Maes i Hardiquest.
A 2 m 58 s. Giacobe.
A 3 m. 08 s. Speicher i Aerts.
A 3 m. 12 s. Bernard.
A 3 m. 22 s. Lowie.
A 3 m. 26 s. Archambaud.
4 3 m. 30 s. Morelli.
A 3 m. 38 s. Amberg.
A 3 m. 40 s. Vietto.

Després, Thierbach, Teani, Lapebie, Leducq, Fayolle, etc.

Després del Laffrey la carretera encara puja uns 40 metres en un trajecte d'uns quatre quilòmetres. I de seguida comença la baixada que, sense ésser gaire pronunciada primer, acaba en un veritable «tobogan».

Els corredors han continuat a bon tren després, per una colla de pics, curts, però bastant difícils, per a escalar, finalment, el Coll de Bayard, que no puntua, però que té 1.245 metres d'altitud. Són 8 quilòmetres de pujada per a guanyar un desnivell de tres-cents metres.

Ací Camusso, ressentint-se probablement de l'esforç d'ahir al Galibier i al Lauteret i al Telègraf, ha quedat retardat. Es, probablement, el mateix que ha passat a Vietto, el qual apretà massa el dia de l'Aravis. De totes maneres, Camusso no tenia l'aire d'home molt fatigat. Es possible que demà pugui tornar a lluitar amb més o menys èxit en els colls de Vars i Allos.

Pujant cap al Bayard s'han aplegat tres homes: Ruozzi, Aerts, Vervaecke, i han arribat al cim gairebé en grup.

El pas ha estat anotat així:

Primer, Ruozzi.
Segon, Aerts.
Tercer, Vervaecke.
A 3 minuts 15 segons, S. Maes i Speicher.
A 3'37, Louvre, Camusso, Vietto i R. Maes.
Bergamaschi, que poc abans havia sofert una caiguda, ha passat amb 4 minuts 45 segons de retard.
A la baixada —són deu quilòmetres— han continuat els tres homes de cap junts.
Darrera seu s'ha format un grup amb Louvre, Speicher i Cloarec.
Bergamaschi els perseguia a una marxa fantàstica veient que la meta era molt a la vora.
Poc abans d'arribar a Gap, Vervaecke ha perdut contacte. Per la seva banda, Speicher ha esprintat amb gran energia i s'ha desfet de Lowig i Cloarec. I aquest darrer ha estat atrapat per Archambaud.
L'arribada a Gap ha estat molt espectacular per la proximitat d'uns corredors als altres. El públic, molt nombrós, els ha ovacionats.
En l'esprint final entre el belga Aerts i l'italià Ruozzi, ha triomfat el primer per mig llarg de màquiaa.

LA CLASSIFICACIO DE L'ETAPA

1. Jean Aerts, belga, 102 quilòmetres en 3 h. 24 m. 7 s.
2. Ruozzi, italià, igual temps.
3. Verwaecke, belga, en 3 h. 24 m. 11 s.
4. Speicher, francès, en 3 h. 25 m. 43 s.
5. Lowie, belga, en 3 h. 25 m. 54 s.
6. Cloarec, francès, 3 h. 26 m. 18 s.
7. Archambaud, francès, en 3 h. 26 m. 18 s.
8. Camusso, italià, 3 h. 27 m. 8 s.

Segueixen, poc distanciats entre un de l'altre, Fontenay, Vietto, Sylver Maes, Bernard, Romain Maes, Bergamaschi, etc., etc.

LA CLASSIFICACIO GENERAL

Gap, 12. — La classificació general després de l'etapa d'avui s'estableix com segueix:

1. Romain Maes, en 52 h. 5 m. 4 s.
2. Bergamaschi, a 12 m. 7 s.
3. Morelli, a 14 m. 19 s.
4. Camusso, a 14 m. 40 s.
5. Speicher, a 14 m. 50 s.
6. Lowie, a 17 m. 45 s.
7. Verwaecke, a 22 m. 46 s.
8. Sylver Maes, a 23 m. 55 s.
9. Bernard; 10. Ruozzi; 11. Vietto. 12. Thierbach; 13. Cogan; 14. Cloarec; 15. Le Greves; 16. Umberhauer; 17. Neuville, 18. Archambaud; 19. Pellisier, etc. etc.

LA CLASSIFICACIO PER AL GRAN PREMI DE LA MUNTANYA

1. Verwaecke, amb 29 punts.
2. Sylver Maes, 25.
3. Ruozzi, 20.
4. Camusso, 19.
5. Lowie, 17.
6. Morelli, Vietto i Benoit Faure, amb 10; 7. Bertoni, Romain Maes i Neuville, amb 8; 8. Archambaud, Bergamaschi i Dignef, amb 7; 9. Aerts, etcètera, etc.

LA CLASSIFICACIO INTERNACIONAL

Gap, 12. — Després de l'etapa d'avui, la classificació internacional s'estableix de la manera següent:

1, Bèlgica; 2, Italia, a 1 m. 57 s.; 3. França; 4, Alemanya, i 5, Espanya.

JA NO RESTA CAP CORREDOR HISPANIC COM A INDIVIDUAL

Glenoble, 12. — Els organitzadors de la Volta, en vista de l'accident sofert per Cepeda i de l'anterior retirada de Canyardo, Trueba i Ezquerra, han decidit que tots els corredors hispànics que resten a la carrera formin l'equip representatiu d'Espanya. Per tant ja no resta cap corredor espanyol que corri com a individual.

LA COSA VA BE

El combinat Espanyol-Athlètic rep importants proposicions

Buenos Aires, 12. — El combinat integrat per l'Espanyol de Barcelona i l'Atletic de Madrid esta rebent nombrosos oferiments els quals fan creure en una important perllongació de la seva «tournée» per Sud-amèrica.

Es pot donar per descomptat que el combinat anirà al Brasil, on jugarà a Rio Janeiro amb el Vasco de Gama el dia 18 del mes que som i jugar el dia 20 l'aquest mes amb la selecció nacional brasilera.

El combinat ha rebut una important proposició per a jugar a Perú, Xile i Cuba; però, donada l'envergadura d'aquesta excursió, han cablegrafiat a Espanya consultant el cas.

Colección «¿Y AHORA QUE?», de l'Editorial Juventud, Barcelona. Garantia absoluta per al lector culte. Les seves novelles són les joies mes recents de la moderna literatura.

NECROLOGICA

Francesc Manel, ha mort

Després de penosa malaltia ahir deixà d'existir, el jugador de rugbi de la «U. E. Santboiana», Francesc Manel. La trista nova causarà gran sentiment a tots aquells que l'havien tractat i conegut, ja que el finat era estimat de tothom.

L'enterrament tindrà lloc avui, dissabte, a dos quarts de cinc de la tarda, a la vila de Sant Boi, on residia el malaguanyat amic.

Rebin els seus familiars i la «U. E. Santboiana», el nostre condol mès sincer.

ESPORTILS

Gimnas i Banys a la platja de Sant Sebastià de 6 a 8 del matí. Començament de curs, dia 15. Preu: 3 pessetes al mes

Inscriviu-vos al Club Atlètic Roca, Còrsega, 254

TEATRE I CINEMA

TEATRE NOVETATS

EL BESO DEL REMEDIO, sarsuela de S. de la Cruz i Alcàzar Fernàndez, amb música del mestre Montagut

L'argument d'aquesta sarsuela està inspirat en una «copla» que el mestre Montagut va oir cantar quan anava amb una caravana de gitanos recorrent els camins d'Andalusia. Diu així l'esmentada «copla»:

«Gitanilla de mi vida,
para remediar tu dolor
rife un beso de mi boca
para dárselo al mejor postor.
Toma el dinero del beso
y no digas que he sido yo,
que se lo debes a Dios.»

Be està la «copla» com a peça de senzilla lírica popular, però, a honor de la veritat, ens plau desfer la falsedat que enclou el vers final. La «Gitanilla» no deu res a Deu, car, aquest, no ha rifat cap peto ni li ha fet lliurament de cap diner. La que rifa el peto, el dóna, cobra els diners i en fa merce a la «Gitanilla» és una amiga d'aquesta que es diu «Candelas». Cada cosa al seu lloc i no s'hi val a atribuir a la Divinitat certes coses que no ha fet ni segurament pensa fer.

Entorn del tema de l'esmentada «copla», els senyors Santiago de la Cruz i Alcàzar Fernàndez han construït un llibre el diàleg del qual, honradament escrit, està lliure de tota mena de grolleries i equívocs pornogràfics de mal gust. Un llibre força estimable pel seu noble intent reivindicatiu de la malaurada literatura teatral que avui dissortadament s'estila.

Hi ha en aquest llibre, potser, una que altra inexperiència teatral i una acció un xic massa lenta, però, en conjunt, és un llibre honradament pensat i està escrit amb una molt digna polidesa. Fins i tot hi ha moments en què el diàleg i àdhuc els cantables adquireixen una certa valor poètica.

Els temes musicals que el mestre Montagut ha posat a «El beso del remedio» són força inspirats. Uns temes la línia melòdica dels quals, a desgrat de la seva simplicitat, observen sempre una hàbil coherència i un ritme i cadència de cosa fresca i popular. Copiosa partitura, molt melòdica, tota ella influenciada —en la seva construcció— per l'escola italiana del temps de Bellini. I això, amb seguretat, sense que el mestre Montagut, en compondre, en fes esment. Motius de folk-lore andalús i altres d'un remarcat deix «italianissim», són la base principal de la partitura, la qual cosa, però, no vol dir que estigui mancada d'originalitat.

De tots els números es destaquen una romança de tiple de l'acte primer, en temps de pas-doble, d'una frescor i fluïdesa encisadora, i una ària de tenor d'inspirada melodia. De l'acte segon, el número dels dos rivals i un concertant, construït a la manera dels grans concertants de l'antiga sarsuela gran, en el qual les veus assoleixen un molt estimable conjunt vocal.

L'harmonització i instrumentació que el mestre Anglada ha posat a la part temàtica de l'obra, en general, és pobre, rudimentària, massa «ancien regime». En cap número no surt mai de la tònica dominant i les poques modulacions que hi ha en tota la partitura tenen un caire elemental, gairebé carrincló. Es de doldre que la primera obra teatral d'un músic tan intuïtiu i de tan gran facilitat melòdica com el mestre Montagut, hagi estat instrumentada amb mitjans orquestrals tan simples i de tanta mediocritat.

Altrament, «El beso del remedio» obtingué un èxit ben falaguer. Es repetiren la major part dels números musicals i el nombrós públic que assistí a l'estrena ovacionà els autors al final de tots els actes.

La companyia del Teatre Serrano de València, que amb aquesta obra debutà la nit del passat dijous al Novetats, sabé donar una discreta interpretació a «El beso del remedio», i excelliren en llurs interpretacions el tenor Vicenç Simon, la tiple Pilar Navarro i la característica Carme Corro.

S.

CAPITOL

AVUI, EXIT

D'UN PROGRAMA EXCEPCIONAL

Rumor...?

SOBRE UNA SUPOSADA ACTUACIO DE MARGARIDA XIRGU A BARCELONA

Un col·lega del matí publica una conversa en la qual es parla d'una suposada actuació de Margarida Xirgu a la nostra ciutat. En aquesta conversa es diu que el teatre escollit era el Poliorama, però que l'actuació de Margarida en aquest teatre no pot ésser per...

Llegiu:

«—Entonces ¿cuál ha sido el obstáculo?

—El que menos podía uno figurarse. De haber actuado en el Poliorama, Margarita hubiese estrenado «Yerma», de García Lorca...

—Naturalmente. ¿Y qué?

—Pues... ¿Usted no recuerda lo que sucedió con «Fruita verda», de Millàs Raurell, y con «Zaza», precisamente en el Poliorama?

—¡Ah, sí! El contrato, la clàusula de la Académia de Ciencias.

—En efecto.»

Més avall es parla d'un altre teatre —suposem que el Barcelona, encara que no es diu— i sembla que en aquest teatre tampoc no hi podrà actuar la Xirgu. Per què?... Llegiu:

«Hay cosas tan claras que no necesitan explicación. Bástele saber que, en la actualidad, el señor Ortín tramita el debut de Margarita Xirgu en otro céntrico teatro barcelonés, y que no me extrañaría el fracaso de estas nuevas gestiones, desde luego bajo un pretexto más o menos verosímil. Tampoco me sorprendería que alguien me indicase. «Las empresas temen represalias de un sector de público».

—¿De qué sector?

—Del mismo sector oculto que se propuso—y consiguió—que «El divino impaciente» fuese un éxito en Barcelona.»

Molt edificant si és cert! I no ens estranyaria gens que ho fos...

Font del Lleó

Avui, dissabte, a les 10.30 nit

GRAN REVETLLA

a benefici de l'«Agrupació de Periodistes Cinematogràfics»

Amb la col·laboració de

SIMONNE I CARDONA
Balls de Saló

GERMANS LEWIS
Ballarins parodistes còmics

CARME SALAZAR
Primera ballarina del Gran Teatre del Liceu

Elecció de MIS CINEMA 1935 pel següent Jurat: Catalina Bàrcena, Maria Fernanda Ladrón de Guevara, Antonita Colomer, Carmen Carbonell, Antoni Vico, Alfons Tndela, Joan de Landa i Alady

Tiquet amb dret a consumació: SIS pessetes, impost i propines inclosos

Les segones consumacions a preus corrents

Tracte de favor?

Encara que oportunament ja parlàrem de la prohibició de la projecció del reportatge cinematogràfic de l'acte del senyor Azaña, avui insistim en la nostra protesta tot fent-nos ressò del comentari que hi dedica «El Diluvio»:

«Hasta nosotros llega la noticia de que el reportaje cinematográfico del acto organizado por Izquierda Republicana en Valencia, en el que habló el señor Azaña, está prohibido por orden gubernativa.

No comprendemos tal medida, y la comprendemos menos después del discurso del señor Lerroux en Mestalla, deseando que se forme un partido de izquierda, que forzosamente ha de gobernar.

¿Cómo puede formarse ese partido si no se le deja actuar con entera libertad y se le ponen cortapisas en su propaganda?

El reportaje cinematográfico del señor Azaña en Valencia debe dejarse exhibir libremente en los cines, como hace pocos días se ha dejado proyectar en el Publi Cinema el mitin de Gil Robles.

De no hacerlo así, puede interpretarse como una parcialidad del Gobierno hacia la C. E. D. A., que, precisamente por estar en el Poder, ha de interesarle demostrar la mayor ecuanimidad e imparcialidad para los otros partidos.

Esperamos que el ministro de la Gobernación dejará que se exhiba dicho reportaje, por ser de justicia y por no contradecir las palabras del señor Lerroux pronunciadas en Valencia.»

COLISEUM

Metro Goldwyn Mayer presenta Jean PARKER

Dilluns estrena Una dolça i delicada comèdia sentimental

AQUESTA NIT AL COLISEU POMPEIA

Festival a benefici dels necessitats de Gràcia

Organitzat per l'Associació d'Industrials i Comerciants, Centre Gremial de Líquids i Circol de Gremis de Gràcia, tindrà lloc aquesta nit al Coliseu Pompeia un festival a profit dels pobres de la barriada de Gràcia.

El programa serà el següent:

Estrena a Gràcia de la comèdia d'Antoni Quintero i Pasqual Guillen, «Morena Clara», interpretada per la Companyia procedent del Teatre Romea.

A continuació tindrà lloc un acte de concert a càrrec dels eminents artistes lírics: Maria Teresa Planas (tiple), Carme Bau-Bonaplata (sopran) i Emili Vendrell (tenor), els quals desinteressadament s'han ofert a col·laborar en aquest festival.

El propvinent dissabte, dia 27, tindrà lloc el segon festival benèfic al Teatre de l'Orfeó Gracienc.

Festival benèfic

Aquesta nit, i organitzat pel quadre artístic del Club Alady, dirigit per Enric Marin, se celebrarà un gran festival artístico-teatral a profit dels Consultoris gratuits; tindrà lloc al Centre E. C. L., carrer del Setge del 1714, 87-89 (Poble-Sec), en el qual es representarà la bonica comèdia en un acte i dos quadres, d'Antoni Simon, «Una llum en les tenebres». Després hi haurà un acte de concert en el qual prendran part, entre altres, els artistes següents: Felin, humorista; P. Bernado, rapsoda; Mestres, tenor; J. P. Soler, bariton; Lino, caricato; J. Giner, actor; els nens T. Morea i V. Sorolla; l'imitador d'Alady, F. Martin, i l'incomparable Alady, amb el seu repertori.

El festival finalitzarà amb un gran ball de societat amenitzat per la renomenada orquestrina «Jakson», la qual s'ha ofert desinteressadament, tenint en compte la finalitat del festival.

AUTO-LITE BATTERIES

LA MARCA DE FAMA MUNDIAL

SENS COMPETÈNCIA EN DURACIÓ I ECONOMIA

ESTACIÓ DE SERVEI:

GARATGE ELECTRIC

Moià, 6 i 8

TERRES DE LLENGUA CATALANA

TARRAGONA

NOVES LOCALS

Ahir sortí del nostre port el remolcador «San Antonio», emportant-se cap a Vigo el vaixell «Andalucía», que ha romàs uns quants anys amarrat al moll de Ponent i fou emprat uns deu dies per a presó de polítics, arran dels fets del 6 d'octubre.

—El diumenge, a la tarda, se celebrà a la Cooperativa Obrera un ball de societat amenitzat per l'orquestrina Joventut Jazz, destinant-se el producte de la recaptació a benefici de la noia Maria Francesc, la qual formant part d'una excursió efectuada per l'esmentada entitat el dia Primer de Maig, va sofrir un accident a conseqüència del qual va perdre el braç esquerre.

—L'alcalde senyor Cereceda, i el comissari de la Generalitat, senyor Vila, varen rebre ahir, la visita d'una Comissió del Gremi de Queviures la qual protestà de la competència que ha establert amb aquest Gremi el dipòsit de queviures del Regiment núm. 18, que guarneix la nostra ciutat.

El senyor Vila, en parlar amb els periodistes els manifestà que ell creu que els comerciants tenen raó i que això no és nou, ja que hi ha precedents a Madrid i Saragossa, on a requeriment de les queixes que es presentaren foren suprimits els indicats dipòsits.

—A la nit ultima, uns desconeguts varen entrar al despatx que té establert al carrer d'Angel Guimerà, el conegut agent de negocis senyor Josep M. Boronat, i trencaren tots els calaixos i remenaren tots els papers.

Com sigui que no s'han trobat a faltar ni diners ni objectes de valor, hom suposa que els visitants cercaven algun document d'interès. La policia treballa per tal d'aclarir el fet el qual es presenta molt confús.

REUS

NOVES LOCALS

L'entitat comercial «Teisa» ha demanat que se l'eximeixi de l'obligació d'ingressar la quantitat de 2.000 pessetes a la caixa municipal amb les quals ha de completar la seva aportació a les obres de perllongació del carrer Dr. Robert, i en compensació de la mateixa construir una paret de tanca a la finca de la seva propietat colindant amb aquell carrer.

—El dia 21 del corrent se celebraren eleccions generals al Reus Deportiu, per tal de proveir els càrrecs del Consell directiu, que reglamentàriament han de cessar.

—Han estat foragitats de la nostra ciutat diversos individus transeünts la presència dels quals era poc falaguera.

—El càrrec d'agutzil municipal que es troba vacant per jubilació de l'actual posseïdor senyor Antoni Batlle, ha estat sollicitat pel guàrdia urbà Domènec Pallejà.

—Diumenge, dia 14, el Foment de Salou, celebrarà la primera festa de la temporada amb balls a la tarda i nit. La Junta de l'esmentada entitat té en organització diverses festes per a celebrar a la terrassa, d'acord amb el concessionari de l'establiment.

VIC

NOTES DIVERSES

Han acabat ja les festes que, amb motiu de la Festa Major, començaren el passat dia 4. L'afluència de forasters, enguany, ha estat bastant migrada. Tots els espectacles s'han vist, però, concorregudíssims, tant el cinema públic de la plaça, com les sardanes, balls, funcions de sarsuela, teatre, esports, etc. etc., han emplenat els seus locals.

— Aprofitant els dies de Festa Major, el Consell d'Administració de la Clínica Comarcal S. L. volgué fer la inauguració oficial del nou edifici construït al solar de l'entrar a la carretera de Manlleu. L'edifici, que consta de baixos i dos pisos amb un total de 25 habitacions i 30 llits, és de construcció moderna. En construir-lo, tenint en compte a l'objecte que està destinat, s'ha tingut cura en tots els més petits detalls, per tal que la higiene sigui perfecta. Els serveis de llits, consultoris, sales d'operacions, solàriums, etc., etc., estan muntats amb tots els avanços de la tècnica moderna.

Restem molt agraïts al senyor Joan Vilà, gerent de la clínica, per la seva atenta invitació i pels seus desvetllaments a voler-nos ensenyar el local. Igualment també agraïm als amics Llobet i Pla, que es mostraren en tot moment molt atents envers la premsa. Gràcies a tots.

GIRONA

ALLIBERAMENTS I DETENCIONS :: GRAN QUANTITAT DE PEIX MORT A LES AIGUES DEL RIU TER :: ALTRES NOTES D'INFORMACIÓ

Girona, 12. — Han estat alliberats de la presó cellular d'aquesta ciutat els nostres amics Florià Marco, de Bonmatí, amb motiu d'haver acomplert ja els sis mesos de presó a que fou condemnat en consell de guerra, per la seva suposada intervenció en els esdeveniments del sis d'octubre; J. Ruiz i E. Cuixaren, consellers regidors de l'Ajuntament popular de Palafrugell, per haverlos estat concedida llibertat provisional, i el guàrdia d'assalt, Rodríguez, també surt en llibertat provisional.

Hem de remarcar que encara resten a la presó de Girona alguns presos polítics, entre els quals es comptà el diputat al Parlament català senyor Pere Cerezo, i el comissari de policia, senyor Joan Gomez Serrano; condemnats a dotze i vuit anys de presó, respectivament.

Avui, també, ens hem pogut assabentar a la presó, ja que a la Comandancia militar respecte al particular ens diuen molt poca cosa, que ahir, a la tarda, varen ingressar a l'ergastul gironí onze veïns de Banyoles, els quals foren conduïts a la nostra ciutat amb autocar i custodiats per unes parelles de la guàrdia civil.

Hom diu que se'ls acusa d'esser els autors d'alguns incendis de garbes de blat i civada, ocorreguts aquests darrers dies.

Entre els detinguts hi ha un significat element del Sindicat de treballadors de la terra d'aquella localitat, el qual per cert està molt indignat per la detenció i acusació de que es veu objecte, ja que ell diu que es pot ben comprovar que és innocent.

—Uns veïns del poble de Bescanó ens acaben de visitar per tal que des de les pàgines de LA HUMANITAT, obertes sempre a totes les queixes de raó i de Justícia, volguem cridar l'atenció a les autoritats respecte a la considerable quantitat de peix mort que dia darrera dia es veu surar damunt les aigües del riu Ter, bo i escampant una pudor insuportable, a més del pèssim efecte que això produeix als ulls de tothom.

Els nostres comunicants ens asseguren que tota aquesta mortalitat de peix que diàriament es veu passar aigües avall, sense el que queda agafat a les ribes del riu i alguna gorga, és degut el clòrum que empra una de les fàbriques de la colònia de Bonmatí, per a la confecció de la indústria del paper.

Suara, també, uns pescadors gironins — pescadors de canya, no de xarxa — ens parlaren sobre aquest assumpte, al qual no volguérem donar importància per creure, senzillament, que es tractava d'una de tantes exageracions pròpies de l'afició pesquera, amb el degut respecte a tots els pescadors.

Però avui, degudament informats, ja que hem comprovat personalment el fet, tenim cert interès a denunciar-lo a les autoritats i també a l'opinió pública, ja que és el nostre deure com a ciutadans i periodistes.

No cal dir, doncs, com esperem que les autoritats competents voldran prendre mesures en un cas tan infecte i fastigós, com és el que venim comentant avui.

En cas contrari, prometem insistir-hi. La salut pública ho exigeix.

—El Tribunal Provincial del Contenciós Administratiu d'aquesta ciutat ha dictat sentència al recurs interposat pel senyor Lluís Faig i Gafes, «sereno» de Calonge, contra acords de l'esmentat Ajuntament, de data 12 de maig del 1932, pel qual es destitueix del càrrec municipal i serveis anexos, en el sentit de declarar-se el Tribunal incompetent per a conèixer el fons del recurs per tractar-se d'un funcionari que no té la condició d'administratiu.

PALLEJÀ

EXPOSICIÓ-FIRA DE FRUITES BALLS : CONCERTS

Amb motiu de la Festa Major han estat anunciats els següents actes.

Diumenge, dia 24, a les vuit del matí, s'obrirà la Fira-Exposició de Fruites organitzada pel Sindicat Agrícola de la localitat, a la qual han estat invitades les autoritats. Aquesta Fira durarà els dies 14, 15 i 16 de juliol i seran exposades i venudes les millors seleccions de fruites del temps.

A la tarda, a les quatre, gran cursa de bicicletes, la qual, sortint de Pallejà, recorrerà les poblacions de Molins de Rei, Sant Feliu de Llobregat, Sant Just Desvern, Esplugues, Cornellà, Sant Boi, Santa Coloma de Cervelló, Sant Vicenç, Pallejà, Sant Andreu de la Barca, Martorell i retron a Pallejà. L'Ajuntament de la població concedirà un premi al guanyador.

A la nit, a les onze, gran audició de sardanes a la Plaça de les Corts Catalanes, a càrrec dels Planes de Martorell.

Les societats locals han organitzat els següents programes:

Casino de Pallejà. Dia 14, a les sis de la tarda, i 15 i 16, tarda i nit, grans balls de societat i concerts amenitzats per l'orquestra-orquestrina els Plans, de Martorell.

Centre Pallejanenc. Dia 14, tarda i nit, seccions de cinema, en les quals es filmaran les pellícules «Desfile de Candilejas» i «Sor Angelica». Dies 15 i 16, a les sis de la tarda, i a les deu de la nit, grans balls de gala i concerts, a càrrec de l'orquestra «La Catalònia», de Granollers.

MOLINS DE REI

FESTES DE PROCLAMACIÓ DE LA «PUBILLA DE LLOBREGAT»

«Bloc Foment», la secció de la Societat Foment Agrícola Industrial i Comercial, organitzadora d'aquesta important festa, ha rebut la inscripció de les Pubilles elegides a Gavà, Prat, Cornellà, Sant Feliu, Esplugues, L'Hospitalet, Sant Boi, Sant Joan Despí, Sant Cugat, Cervelló i Martorell, a més de la Pubilla que surti elegida per Molins de Rei. A més han promès assistir a aquesta festa, la senyoreta Antònia Arqués, «Pubilla de Catalunya 1935», la senyoreta Carme Reyes «Pubilla de Llobregat 1934» i la senyoreta Francesca Martí «Pubilla de Molins de Rei», les quals, juntament amb les senyoretes elegides Pubilles dels districtes barcelonins, actuaran de Jurat per a elegir la que ha de representar al Llobregat.

Ha causat també gran sensació a tota la comarca el sensacional conjunt d'orquestrines contractades per a aquesta festa. El sol nom de «Crazy Boy's», «Iberian's», «Siboney's», «Unió Artística de Granollers» i «Cobla Cathalonia», ha produït una veritable pluja en l'encàrrec d'invitacions, la qual cosa fa esperar un veritable esdeveniment en els annals de la nostra vila.

També diverses cases comercials, adherint-se a la festa, han promès la seva col·laboració i a tal objecte han cedit diversos obsequis destinats a les senyoretes que resultin proclamades i a totes les senyoretes que concorrin a la festa.

Noticiari

— El dia 16 de l'actual, a les sis de la tarda, tindrà lloc la inauguració de l'Exposició de fi de curs dels treballs realitzats pels alumnes de les escoles per aprenents, que sostè l'Associació de Mestres Pintors de Barcelona.

Serà visible al públic fins el 30 del corrent mes, de sis a vuit de la tarda, al local social (Casp, 38, pri.)

— La Junta de la Penya Catalunya té l'honor d'invitar tots els socis i simpatitzants d'aquesta al vermut d'inauguració oficial del seu estatge social (Carme, 69, bar), que tindrà lloc a l'esmentat local demà, diumenge, a les dotze del migdia.

— En els sorteigs celebrats per la Germandat de St. Cristòfor (xofers de Barcelona) per a l'adjudicació de regals als concurrents al ball celebrat al Palau de Belles Arts, foren premiats els números següents:

Del matí: 2.317, 897 316, 566, 1.277 796, 815, 1.023, 1.647, 1.935, 446, 455, 433, 2.928, 2.723, 1.606, 427, 475, 1.298, 727, 2.637 i 838.

Ball: 2.098 2.595, 2.037, 2.596, 1.425, 2.897, 484, 2.537, 2.275, 634, 2.638, 1.255, 926, 2.344, 1.957, 2.628, 685, 1.205, 1.567 i 1632.

APARELLS FOTOGRAFICS
PRISMATICS BINOCLES CINEMES
PEL·LICULES PATHE BABY MAQUINES
FONOGRAFS DE TOTES MENES DISCOS etc
RELLOTGES OBJECTES DE PLATA
JOIES - BRILLANTS
TOT de VERITABLE OCASIO
COMPRA, VENDA i CANVI
CASA BAGUES
Carrer de Sant Pau, 6
(prop Ramblas) Tel 14237
BARCELONA

VIATGES A MALLORCA
3 dies amb excursions ... ... 72 ...
Primer, C. Bellver; segon, Soller; tercer, C. Drac (amb entrada)
3 dies amb excursions ... ... 80 Pts.
Primer, Soller; segon, C. Drac (amb entrada); tercer, Inca-Pollensa i Formentor
4 dies ... ... 95 Pts. 5 dies ... ... 107'50 Pts.
Hotels de primera — Autos particulars (no autocars) — Sortida tots els dies des d'una persona — Reserva anticipada de passatges — Descomptes a grups, penyes i societats
Agència dels Hotels de Mallorca
Rambla del Centre, 35 : Tel. 15457 : Barcelona
Demaneu programes de 50 excursions per l'illa — Sollicitem agents pels pobles de Catalunya

¿Voleu vestir amb elegància i amb pocs diners? Aneu a
CASA BASTIDA
Passeig de Gràcia, 18
Gran Basar de Sastreria Sistema Nord Americà
Els nostres preus sempre responen a la mateixa idealitat i és facilitar la màxima elegància i la màxima Barator, amb els següents articles: Vestits, Pantalons, Camises, Pijames, Calcotets, Bates, Batins, Camisetes, Mitjons i Corbates
Alguns dels nostres preus:
VESTITS, a 20, 40, 50 i 60 ptes.
PANTALONS, a 5, 6, 8, 10 i 12 ptes.
CAMISES, a 5, 6, 8, i de seda a 13'50 ptes.
PIJAMES, a 6, 8, 10 i 12 ptes.
Si l'elegància ha estat altres temps un privilegi, la CASA BASTIDA amb aquests preus la fa accessible a tothom.
Encara que estem situats al Passeig de Gràcia, som la Sastreria i Camiseria més econòmica de Barcelona.
Tenim una secció ultra-ràpida en la qual podem confeccionar tota mena de vestits en quatre hores, amb un petit augment dels preus de vestits fets, com també tenim una secció per fer vestits a mida amb tot luxe de 100 a 150 ptes.
Obsequiem els nostres clients amb segells d'estalvi de la Caixa de Pensions per a la Vellesa i altres presents en proporció a l'import de la compra.
NOTA: Els que de fora vulguin servir-se de la nostra casa poden escriure, adjuntant 0'50 pessetes en segells, i rebran figurins, mostres i un sistema especial per a prendre les mides, amb les instruccions per a rebre l'encàrrec abans dels cinc dies.

Ybarra y C.ª, S. en C.
Línies regulars de grans vapors per als destins que es detallen
SERVEI RAPID ENTRE BARCELONA I BILBAO
Sortides tots els DIMECRES a la nit cap a València, Alacant, Malaga Sevilla, Vigo, Villagarcia, Corunya, Musel, Santander i Bilbao. Alternant-se les escales de: Tarragona, Ceuta i Huelva cada dues setmanes Sant Carles i Ferrol cada dues setmanes
SERVEI CORRENT ENTRE BARCELONA I BILBAO cada dues setmanes
Sortides els DIVENDRES a la nit, cap a Tarragona, Sant Carles Vinaroç, Valencia, Cullera, Alacant, Cartagena Agulas, Almeria, Melilla, Motril Malaga, Ceuta, Cadiz, Sevilla, Huelva, Vigo, Marin, Villagarcia Ferrol, Corunya, Avilés, Musel Santander, Bilbao i Pasajes
SERVEI ENTRE BARCELONA SETE I MARSELLA
Sortides quinzenals els dijous cap a Sete i Marsella
Servei quinzenal cap a GENOVA
La càrrega es rep al Tinglado de la Companyia Moll del Rebalx Telèfon 13585
SERVEI RAPID CAP AL BRASIL PLATA per moto-transatlàntics correus espanyols
Sortides fixes cada 21 dies
Cap a SANTOS, MONTEVIDEO i BUENOS AIRES sortirà el dia 23 juliol del 1935, la magnífica motonau
«CABO SANTO TOMÉ»
que admetrà passatgers i mercaderies
La càrrega es rep fins la vetlla del dia de sortida, al tinglado núm. 1 del Moll de Balears telèfon 18274
Consignataris:
FILL DE ROMUL BOSCH, S. en C.
VIA LAIETANA, 7 TELEFON 22057

COMPANIA TRASMEDITERRANEA
MADRID: Passeig de la Castellana 14. BARCELONA: Via Laietana, 2
LINIA RAPIDA DE GRAN LUXE BARCELONA - CADIZ - CANARIES
Sortides setmanals els dissabtes, a les 12 Efectuaran el servei les motonaus «CIUDAD DE SEVILLA» i «VILLA DE MADRID»
LINIA RAPIDA DE GRAN LUXE BARCELONA - PALMA DE MALLORCA
Sortides cada dia (llevat els diumenges) de Barcelona i Palma a les 21 hores per les motonaus «CIUDAD DE BARCELONA» i «CIUDAD DE PALMA»
SERVEIS REGULARS ENTRE TARRAGONA, VALENCIA, ALACANT I PALMA DE MALLORCA, BARCELONA MAO I BARCELONA - EIVISSA
LINIA COMERCIAL AMB ESCALES A TOTS ELS PORTS DE LA MEDITERRANIA, NORD D'AFRICA I CANARIES. — Sortides quinzenals de Barcelona els dijous. LINIA COMERCIAL BILBAO - CADIZ - CANARIES, AMB ESCALA A TOTS ELS PORTS DEL NORD D'ESPANYA. — Sortides quinzenals de Bilbao els dijous LINIA RAPIDA REGULAR ENTRE ESPANYA I TERRITORIS DE LA GUINEA ESPANYOLA (FERNANDO POO). — Sortides el dia 17 de cada mes, amb escales a Valencia, Cadiz, Las Palmas, Santa Cruz de Tenerife i Freetown, Santa Isabel de Fernando Poo, Bata, Kogo i Rio Benito pels vaixells «CIUDAD DE CADIZ» i «LEGAZPI»
LINIA REGULAR ENTRE BARCELONA - ALACANT - ORAN - MELILLA - VILLA ALHUCEMAS - CEUTA VICE-VERSA
Sortides de Barcelona cada diumenge, a les 8 hores; d'Alacant els dilluns d'Oran els dimarts; d'Oran cap a Alacant, els dimarts i d'Alacant cap a Barcelona, els dimecres.

AUTO-ESCOLA
Fundada l'any 1912
L'AS de l'automobilisme

Ensenyança completa de conducció fins a obtenir el Títol. Reglament, Mecànica i cotxe per a l'examen
TOT 75 PESSETES
Preu únic
Només act. Rapidesa i economia. L'única que en vuit dies prepara els alumnes per a examinar-se de 1.ª classe i 1.ª especial
Si us voleu convèncer, consulteu oficines:
CORTS, 412

MERCAT D'OCASIONS
COMPRA / VENDA / CANVI
DE MOBLES, PIANOS, RADIOS, CAIXES DE CAUALS, MAQUINES D'ESCRIURE I DE COSIR, MALETES, DISCOS, etc
TOT D'OCASIO
CORTS CATALANES, 414
Telèfon 30422 BARCELONA

LA FABRICA DE NEVERES "GLACIAL"
VEN BARATISSIM, DIRECTE AL CONSUMIDOR. Immens assortit per a tots els usos, des dels preus mes infims
Neveres patentades de maxima refrigeració i sense mescla de gustos i olors, a preus modics. Benet i Mercade, 26 (al costat d'Estació Gràcia i Teatre Bosc)

HERNIATS (Trencats)
Les vostres hernies estan sempre en constant perill si no són ben retingudes. Els aparells que fabrica el tècnic i especialista PERE SIMON us donaran el màxim de garantia, i són, al mateix temps, els mes econòmics. Preus: 6, 10, 15, 20, 25, 30, 40 i 50 pessetes
P. SIMÓN
EL REGULADOR
(Casa fundada el 1890) Carme, 51 Tel. 12743. Barcelona

VENDA I CLINICA D'ENGRENADORS
CASA SUBIROS
Hospital, 42 - Tel. 13651

Llegiu LA HUMANITAT

CLINICA GALLEGO — VIES URINARIES
Carrer Nou de la Rambla, 18 — PELL SANG VENERI PROSTATA MATRIU IMPOTENCIA DIATERMIA — Director: Dr. Riu Porta —
Consulta 11 a 1, 4'30 a 9. F 10 a 1

Camiseria - Corbateria
Ferrer Batlles
36, Boqueria, 38
VESTITS BANY :: BARNUSSOS
CAMISES PLATJA :: Camisa RAGLAN (Patentada) : Mitges FERRO de garantia
PREUS BARATISSIMS

ANUNCIS PER PARAULES
Les dues primeres ratlles 1'00 pesseta
Cada ratlla de més ..... 0'30 »

HOSTES I PENSIONS
MENJARS VEGETARIANS i de règim veg. ptes. 2'50. Pelai, 12, pral. 2na.
SRA. SOLA cedeix habitació a 2 companys, amb pensió o sense, tracte familiar. Tamarit, 82, pral. 3ra.
SENYORA sola, desitja un o dos joves, dormir i rentar, molt econòmic. Raó: Badal, 95, 2on. 1ra (Sants).
PENSIO de 6 a 9 ptes., fixos, des de 150 ptes. tot confort. Pl. Macià, 18, pral.
30 $ t. estar, b., dutxa, tel., b. menjar. Borrell, 148, 1er. 2na.
MENJARS VEGETARIANS i de règim veg. ptes. 2'50. Pelai, 12, pral. 2na.

DIVERSOS
MALALTS. Pulmons, Cor, Medicina general Sifilis, Raigs X, Sol artificial. Dr. Lluis Cuesta Urgell, 20, pral Consulta de 3 a 6.
CASTELLDEFELS. Espléndida caseta de bany, tocant al Restaurant «Mar i Sol» i lloc guarda cotxes, traspassaré per 3.500 ptes. Informes a LA HUMANITAT
COMPTABLE, coneixedor anglès i francès i treballs d'oficina. S'ofereix tot el dia o hores. Esc. LA HUMANITAT núm. 157.
ANGEL MARTI. Taller d'enquadernació (Martinez de la Rosa, 17. Telèfon 75352 - Barcelona)
RETOLS I ETIQUETES de totes menes per a aparadors. Mercaders, 36.
GANGA, menjador nou per 450 ptes. vend. Balmes, 171, Ebenisteria.
CATALA desitjo aprendre econòmicament. Esc. preu dues hores diàries al vespre. 4642, Vergara, núm. 11.

OFERTES I DEMANDES
CORREDORS a comissió, article per a barbers, coneixedors del ram, es desitgen. R. Muns, Palla, 12, 4rt. 1ra.
MOSSO O COBRADOR, desitja collocació 45 anys i bones referències. Escriure a LA HUMANITAT núm 534
COMPTABLE, coneixedor treballs d'oficina s'ofereix tot el dia o hores. Esc. LA HUMANITAT núm 155
MOSSO, s'ofereix per mig dia, 40 anys, bones referències. HUMANITAT núm. 519.
MARE I FILLA, s'ofereixen per cuidar-se de despatx o de porteria Esc. LA HUMANITAT núm 539
APRENENTA avançada roba blanca interessa. Entenca 120, bé.

Dissabte, 13 de juliol del 1935

la humanitat

Barcelona — Any IV — Número 1.055

EL DISCURS DEL MINISTRE HOARE

Serà l'inici d'una nova etapa de Pactes i Conferències internacionals?

PER ALS AMICS EMPRESONATS

La nostra subscripció

Relació de donatius rebuts a les nostres oficines administratives (Ronda Universitat, 25, pral.)

	Ptes.
Suma anterior ...	**105.651'80**
Una valenciana	2'—
Carme Benet, a la memòria de l'espòs i del fill Olesa de Montserrat:	2'—
Una teixidora a la salut de Companys i Consellers	2'—
Una teixidora admiradora de tots els bons republicans	5'—
Una teixidora per l'amnistia	5'—
Uns catalans dels carrers Tamarit i Urgell (20.ª vegada)	15'—
A la memòria d'En Gili Serratti	1'—
E. i J. Joan	4'—
Un grup de carters (setena vegada)	65'75
J. Pons (postals Consellers)	2'—
Un tramviaire i una aragonesa catalanitzada (matrimoni i els seus fills)	4'—
Roseta Castellet, per Companys i Consellers	1'—
Un noi català (15.ª vegada)	0'50
Família Jaume Roig	3'—
Faust Pes	1'—
Agrupació Santiago Rossinyol, del Centre Federal de Llinas del Vallès	50'—
Un grup de taxistes de la Universitat	20'50
Un grup de taxistes del carrer Pelai:	
J. Virgili	1'—
Besteiro	2'—
Negre	0'50
J. Carrillo	1'—
R. Viñas	1'—
J. S.	0'50
E. Moya	2'—
F. Casanellas	1'—
B. Claveguera	1'—
A. Balada	0'50
S. Castellví	1'50
Un flequer de Sant Andreu	10'—
J. F.	1'—
Grup A. B.	6'—
N. A. M. (3.ª vegada) ...	5'—
Pere Andreu	5'—
Una esquerrana més que mai	5'—
Una esquerrana	3'—
Id. id.	3'—
Els nens Pujol i Segarra	2'—
Ramon i Antoni Franquet	2'—
Família catalana d'esquerra	2'—
Josep Miralles, de Santa Bàrbara	2'—
Una quota setmanal (25.ª vegada)	2'—
Recasens i Bersabé	2'—
Dolors Vives Bonay, Dolors Serra Vives i Ramon Serra Julià	3'—
J. Parellada (quota setmanal)	4'—
R. Huguet i Bosch (quarta vegada	1'—
Unes noies de Gràcia ...	0'70
Nena Maria Arvonés (quota setmanal	1'—
Un grup de litògrafs de T. G. Ll., S. A. (25.ª vegada)	13'—
Maria Dalmau	1'—
M. B., a la memòria del meu espòs	10'—
Joan Barceló	5'—
Maria Brunet	1'—
Francesc Grau	5'—
J. Q.	1'—
J. P.	3'—
Miquel Prats	2'—
C. V.	1'—
M. G.	2'—
J. P.	1'—
Adelaida Noguè	1'—
Camil G. Hortolà	5'—
Llenas	1'—
Gosa	1'—
Riba	1'—
Ramoneda	1'—
Puig	1'—
Mateu	1'—
Mitjavila	1'—
Blanco	1'—
Pallarès	1'—
Farré	0'50
Altarriba	0'50
Garriga	0'50
Nabau	1'—
Un grup de l'Escorxador de Barcelona:	
Salvador Chiva	1'—
J. M.	0'50
F. F.	1'—
A. R.	0'50
G. C.	1'—
G.	0'50
C. B.	0'50
S. R.	2'—
G. R.	0'50
J. M.	0'50
G. V.	0'50
N., de l'Esquerra	0'50
Joan Torrents	2'—
A. R.	1'—
T. B.	0'50
J. M.	0'50
F. Simó	2'—
D. Tarrà	0'50
P. C.	0'50
P. N.	1'—
Ramon Gillama	1'—
Un que no és de la guerra	0'50
Josep Mas	1'—
R. C.	1'—
J. B.	0'50
G. H.	0'50
E. M.	1'—
A la memòria de Macià:	
Rosa Casals	1'—
Guadalupe Gatell	1'—
Montserrat Vives	1'—
Un grup de catalans d'Esquerra:	
J. S.	1'—
M. F.	0'50
D. V.	0'50
B. B.	0'50
F. B.	0'50
G. V.	0'50
A. H.	0'50
M. M.	0'25
F. R.	0'25
M. C.	0'50
P. P.	0'50
J. F.	0'50
L. O.	0'50
J. M.	0'50
Un grup d'esquerrans:	
M. F.	0'50
M. S.	0'50
A. B.	0'50
J. T.	0'50
A. M.	0'50
J. M	0'50
F. T.	0'50
T. B. C.	0'50
M. S.	0'50
A. M.	0'50
M. P.	0'50
F. M. P.	0'50
J. C.	0'50
J. M. Aguilà	0'50
Un grup d'obrers i obreres de la Casa Farrero i C.ª (14.ª vegada):	
Enric Casals	0'50
Josep Perez	0'50
Manuel Giménez	0'50
Magí Pijoan	0'50
Alfons Madrueño	0'50
Mercè Lopez de Madrueño	0'50
Manuel Beltran	0'50
Joan Ferrer	0'50
Baptista Ventura	0'50
Francesc Algarra	0'50
Joan Artés	0'50
Joan Ginés	0'50
Ferran Martínez	0'50
Joan Burgués	0'50
Artur Julve	0'50
Antoni Salvador	0'50
Francesc Pinós	0'50
T. Pinós	0'50
Domènec Barrera	0'50
Antoni Alella	0'50
Joan Sànchez	0'50
Eduard Gutiérrez	0'50
Maria Santiago	0'50
A la memòria de Jaume Bravo	0'50
Daniel Bravo	0'50
A la memòria de Macià	0'50
A la salut de Companys	0'50
Antoni Mengual	0'40
Cristòfor Cano	0'30
Vicenç Lahoz	0'30
Conxiteta Monguillot... ...	0'30
Jesús Hernando	0'25
Josep Vilalta	0'25
Francesca Ferrer	0'25
Salvador Medrano	0'25
Andreu Alarcon	0'25
Joan Sevillano	0'25
F. B.	0'25
J. B.	0'25
Maria Alarcon	0'25
Joan Cano	0'25
Eduard Sales	0'20
Roc Collado	1'—
Pilar Jové	1'—
Lluís Monguillot	1'—
Francesc Barril	1'—
Per la salut del company Antoni Tomàs	1'50
Vilanova i La Geltrú (dues llistes):	
Isidre Montané	2'—
Antoni Barrueco	2'—
Eduard Figuerola	1'—
Vicenç Virella	2'—
Feliu Bernadó	2'—
Antoni Rius	2'—
Albert Pelegrí	2'—
Joan Juncosa	2'—
Cristòfor Claramunt	2'—
Vicenç Coll	2'—
Un amic de Pere Mestres	2'—
Teresa Riambau	1'—
J. Mestres Tort	1'—
Rosa Guinovart	2'—
Deu federals	20'—
Antoni Pijoan	2'—
Gema Figuerola	1'—
Ricart Albet	2'—
Salvador Escofet	2'—
Antoni Fortuny	2'—
Josep Maria Cruells	2'—
Araceli Torras	2 —
Guillem Galofré	2'—
Ventosa	2'—
A. M. V.	1'—
V. B.	1'—
Llista de donants de Sant Llorenç de la Muga (Girona):	
Pere Vila	2'50
Joan Quera	2'—
Pere Tubert	2'—
Vicenç Arché	1'—
Jeroni Serra	2'—
Josep Arché	1'—
Eusebi Blanch	1'—
Joan Renart	2'—
Joaquim Solé	2'—
Gaspar Arché	1'—
Ramon Casadesús	1'—
Càndid Ayats	1'—
Joan Guillaumes	1'—
Càndid Duxans	1'—
Maria Tubert	1'—
Angela Roura	1'—
Ramon Muncanut	1'—
Agustí Dagas	1'—
Joaquim Madern	1'—
Joan Ribera	2'50
Un admirador d'En Roc Guinart	1'50
Enric Lluís	1'—
Suma i segueix...	**106.126'75**

A REUS els donatius poden efectuar-se al domicili del nostre corresponsal, Raval Martí Folguera, 29, baixos, el qual té la nostra autorització per a rebre'ls.

*

UN SECRETARI D'AJUNTAMENT BELGA QUE MATA LA SEVA DONA A COPS DE DESTRAL

Brusselles, 12. — En un atac de bogeria, el secretari de l'Ajuntament de Lichtervelde, senyor Baert, ha donat mort a cops de destral a la seva esposa i als seus quatre fills; després s'ha presentat a les autoritats.

La premsa anglesa, la de Berlín, la de París i la de Roma, tota, a la seva manera, comenten favorablement el discurs

LA PREMSA ANGLESA, A EXCEPCIÓ DE L'ORGAN LABORISTA, ELOGIA EL DISCURS DEL MINISTRE

Londres, 12. — Amb la sola excepció del «Daily Herald», la premsa britànica d'aquest matí comenta favorablement el discurs del senyor Hoare.

L'òrgan laborista qualifica el discurs d'imperialista i hi veu senyals evidents de la tàctica d'Hoare d'allunyament de Ginebra.

El «News Chronicle», també de l'oposició, diu del discurs que és digne d'un home d'estat pletòric de tacte i de discreció.

El «Times» i altres periòdics moderats posen de relleu dos punts principals del discurs, a saber: el Tractat germano-britànic defensat vigorosament per Hoare i les explicacions donades per aquest amb relació al conflicte italo-abissini.

El «Times», referint-se al litigi italo-abissini, es lamenta que existeixi «l'enigma que és per a tot el món allò que Itàlia ha de retreure a Abissínia», i afegeix que «Itàlia guanyaria molt si tingues la franquesa de dir allò que en realitat desitja d'Abissínia».

El «News Chronicle» creu veure encara en el discurs d'Hoare un gran afany de convencer Alemanya que el front de Stresa no va dirigit contra d'ella.

ELS CERCLES DIPLOMÀTICS FRANCESOS HAN VIST AMB SATISFACCIÓ LA PART DEL DISCURS QUE FA REFERÈNCIA AL PACTE DANUBIA

París, 12. — Als círcols diplomàtics francesos es veuen amb satisfacció les declaracions de Sir Samuel Hoare relatives als Pactes de l'Est i Danubia, si bé a París persisteix el convenciment que, especialment el Pacte Danubia, ha d'esser recolzat per altres pactes d'assistència mútua.

S'ha acollit amb gran satisfacció la constatació del senyor Hoare que la pau és indivisible, i aquesta declaració s'interpreta com a un presagi que la Gran Bretanya tornarà a practicar la política col·lectiva definida en la declaració del 3 de febrer a Londres i en la de Stresa.

LA PREMSA FRANCESA L'ACULL BE

París, 12. — El discurs de Sir Samuel Hoare ha trobat favorable ressò en la premsa francesa.

Als cercles polítics parisencs es troba quelcom de criticable en el discurs de Hoare, quan aquest es refer al Tractat naval germano-britànic; sobre aquestes manifestacions es posa de relleu que França no renunciarà per elles a les reserves formulades contra el Pacte naval.

El «Petit Journal» considera el discurs del senyor Hoare com a un signe clar que va a reprendre's la col·laboració franco-britànica, constatació que fan també altres periòdics del matí.

LA PREMSA ITALIANA INICIA UN CANVI DE TACTICA PERO AMB RESERVES

Roma, 12. — El «Popolo d'Italia», que freqüentment serveix d'òrgan oficiós directe al senyor Mussolini, escriu, comentant el discurs del senyor Hoare, que resultaria exageradament optimista considerar-lo com a un exponent de l'avanç vers la pau, i afegeix que no n'hi ha prou que Anglaterra expressi el seu desinteressament, sinó que cal que provi amb fets tangibles aquesta actitud.

El periòdic afegeix: «Itàlia es troba disposada a oblidar la missió que portà el senyor Eden a Roma, per consideració a l'amistat que la uneix amb Anglaterra.»

«Il Popolo d'Italia» escriu finalment: «Itàlia està molt satisfeta del fet d'haver estat oficialment reconeguda la necessitat que experimenta d'expansionar-se, perquè per a Itàlia, no es tracta, en aquest cas, d'un imperialisme, sinó d'una qüestió de vida o de mort. O Itàlia s'estén o s'asfixia.»

* * *

Roma, 12. — Els comentaris de la premsa al discurs de Sir Samuel Hoare són d'una prudència favorable, perquè es reconeix en el discurs l'expressió d'un canvi d'actitud de la Gran Bretanya.

L'optimisme de la premsa italiana no és total, perquè no existeix el ple convenciment que la Gran Bretanya hagi abandonat en absolut els seus punts de vista.

EL DISCURS BEN REBUT A ALEMANYA :: SERÀ REPLICAT PER HITLER

Berlín, 12. — El discurs pronunciat ahir a la Cambra dels Comuns pel ministre britànic de Negocis Estrangers, Sir Samuel Hoare, és publicat per la premsa berlinenca bastant reduït i amb pocs comentaris.

Els periòdics remarquen especialment aquells passatges del discurs dirigits especialment al Canceller Hitler, el qual invita a donar un nou pas a favor de la pau d'Europa facilitant la conclusió de pactes de no agressió a l'est del vell Continent i a la conca del Danubi, complementat aquest darrer amb la clàusula de no ingerència.

La impressió recollida als círcols periodístics de Berlín és que el discurs de Sir Samuel Hoare revesteix una excepcional importància i segurament donarà lloc a una contestació clara i precisa per part d'Adolf Hitler.

Tenint en compte la transcendència de les propostes formulades pel ministre britànic, es considera que la resposta alemanya haurà d'esser objecte d'un acurat estudi, i probablement transcorreran alguns dies abans no pugui esser formulada.

En tot cas, a Berlín es creu que el discurs de Hoare inicia un període d'intensa activitat diplomàtica entre les cancelleries europees, el final del qual podria esser la convocatòria d'una gran Conferència de les potències occidentals interessades en el Pacte aeri.

COMENTARIS DE LA PREMSA OFICIAL ALEMANYA

Berlín, 12. — La premsa alemanya del matí comenta vivament, i en general en tons favorables, les declaracions fetes ahir a la tarda, a la Cambra dels Comuns, per Sir Samuel Hoare.

La «Gaseta general d'Alemanya» comença dient que el discurs de Hoare fou, abans que tot, valent, i això perquè l'actual titular del «Foreing Office» està acostumat a enfrontar-se amb vives oposicions, ja que anteriorment exercí el càrrec general per a l'Índia i com a tal hagué d'adoptar la defensa de moltes lleis que als ulls dels oposicionistes eren inconvenients. Aquestes mateixes oposicions de socialistes i liberals que no volien concedir res a l'Índia —diu el periòdic—, pretenien que França s'erigís en gendarme d'Europa.

El periòdic considera que el nus del discurs el constitueixen les declaracions de Hoare relatives a la col·laboració entre França i Anglaterra.

L'esmentat periòdic constata després el paràgrafs de Hoare en dirigir-se al Canceller Hitler demanant-li que contribueixi per la seva part a la seguretat de la pau. Segueix dient que Sir Samuel Hoare ha creat, pel que fa a les relacions entre Anglaterra i Alemanya, la interessant frase del «realisme pràctic i ple de comprensió».

Afegeix que Baldwin i Hoare s'han adonat que el camí per a la nova política exterior de la Gran Bretanya no solament no és fàcil, sinó que està ple d'espines i és una via de compromís que sols permet avançar gradualment.

La política balcànica

CONDILIS HA CELEBRAT UNA NOVA ENTREVISTA AMB MUSSOLINI

Roma, 12.—El ministre de la Guerra, general Condilis, ha empres el viatge de tornada al seu país. Abans visità de nou al senyor Mussolini, amb el qual conferencià per espai de més d'una hora.

En el curs de l'entrevista entre Mussolini i Condilis s'examinaren detingudament els problemes concernents a les relacions entre Grècia i Itàlia, particularment les possibilitats d'una amistat i d'una col·laboració més estreta entre els dos països.

PREPARANT L'ENTREVISTA DEL REI CAROL I DEL PRÍNCEP PAU

Belgrad, 12. — Abans d'emprendre el viatge a Sinaia per a entrevistar-se amb el rei Carol de Romania, el príncep Pau, regent de Iugoslàvia, ha celebrat una detinguda conferència a l'estació de Subotica amb el President del Consell senyor Stoyadinovich. Una vegada acabada l'entrevista, el príncep Pau continua el seu viatge a Romania, i el cap del Govern retorna a Belgrad.

EL PRÍNCEP PAU JA ES A SINAIA

Bucarest, 12. — Aquest matí ha arribat a Sinaia el regent de Iugoslàvia príncep Pau per a celebrar les seves anunciades entrevistes amb el rei Carol de Romania.

El príncep fou rebut amb honors de sobirà. Acudí a l'estació el primer ministre romanès, senyor Tataresco.

GRECIA I ITALIA HAURIEN ARRIBAT A UNA ENTESA TOTAL

Roma, 12. — Ja s'admet als cercles polítics italians que en les entrevistes celebrades entre Mussolini i el general Condilis foren examinades les condicions en què es podria arribar a un estretament de les relacions de tota índole entre Itàlia i Grècia.

*

CATASTROFE FERROVIÀRIA A RUSSIA

Moscou, 12. — Prop de Omsk, un tren de mercaderies que feia marxa enrera ha topat amb un auto-rail, el qual s'ha incendiat i han mort cremades les sis persones que l'ocupaven.

Harmonia municipal i gestora

La Lliga i la C. E. D. A. es barallen

Un monopoli de Pompes Fúnebres?

L'harmonia existent entre els consellers gestors del nostre Ajuntament es extraordinària. La Comissió de Govern en una de les seves reunions va estar a punt d'arribar a una solució del problema de l'adaptació del personal temporer de l'Ajuntament, per anar, segons deien, a la supressió per sempre més d'aquesta portella per on entra tanta burocràcia nova a aquella santa casa. Els consellers regidors de la CEDA foren intransigents. No hi havia solució possible.

Davant de la impossibilitat d'arranjar aquesta qüestió, per les bones, el senyor Pic, en una reunió de la qual ja vàrem donar compte, amb els consellers gestors de la CEDA, va arribar amb ells a l'acord de nomenar el senyor Jaumar per a redactar una ponencia que dones solució al problema, la qual en definitiva, havia de resoldre la Comissió de Govern.

Què ha passat? Es difícil saber-ho, però si que hem pogut esbrinar que el dia abans de la publicació de la nota del senyor Jaumar, en un dels despatxos de l'Alcaldia, es va armar un tal rebombori de crits que els guàrdies urbans temien haver de cridar la policia per tal de posar ordre. A l'endemà el senyor Jaumar donava la nota que ha fet sulfurar de tal manera el senyor Roda Ventura. El conseller gestor de la CEDA, conseqüent amb la política del seu partit que a Catalunya no té altre caràcter que l'oficial, obrà tirant al dret. Com el seu cap de Salamanca.

La indignació dels senyors de la Lliga amb la nota deu esser extraordinària. Ho prova el fet que «L'Instant», diari tant de la Lliga com la mateixa «Veu», publiqués les manifestacions que recollírem ahir, i les quals, per més que el repòrter municipal de l'esmentat diari digui que foren fetes davant d'uns quants periodistes, la realitat és que els quants periodistes era el repòrter de «L'Instant», instat pel mateix senyor Roda i Ventura.

Són els inconvenients d'anar pel món amb gent d'aquesta mena, senyor Roda i Ventura. Quan un partit que es diu catalanista com la Lliga, comet una traïció als sentiments de la seva terra aliant-se i donant suport a partits artificials creats exclusivament per a combatre el sentiment català, llavors, els que es consideren els seus senyors els tracten com es mereixen, com a lacais. Aquells esgarips histèrics del Parlament de Catalunya —del Parc, segons els redactors de «La Veu»— cridant que no es compliria la Llei, aquelles accions d'estripar vestidures edilicies de l'Ajuntament, qui ho havia de dir que acabessin amb la prestació d'homes per a formar un govern de la Generalitat que permetés que el Parlament del Parc es convertis en una caserna i que un senyor Jaumar els tractes com una criada. La lliçó és bona.

L'orientació del senyor Jaumar es veu ben clara en la seva nota. Ell, parlant particularment, ja adverteix que es protector dels d'abaix, per això vol revisar els nomenaments d'empleats entrats a l'Ajuntament després del 14 d'abril, el mateix que proposava en el seu programa electoral un senyor que després fou processat per comerciar amb els empleus. El senyor Jaumar, lògicament, en temps de República considera com d'abaix els funcionaris entrats en períodes monàrquics i per això no pot consentir que es molesti els dels seus amics Srs. Viver, marquès de Casa Pinzón, Alvarez de la Campa, etc., entrats en temps de la Dictadura.

Són així els seus aliats, senyor Roda i Ventura. Però això no es cap cosa nova per a vós ni pels vostres companys. Quan vàreu acceptar la col·laboració amb ells ja sabíeu que anàveu a prestar el vostre concurs a una obra dirigida contra Catalunya. L'ambició d'ocupar llocs de govern us ha portat a la situació en què us trobeu i és just que en pàgueu les conseqüències.

El senyor Jaumar i també suposem que els senyors de la Lliga, senten ara una gran preocupació per l'assistència dels funcionaris al treball. No discutirem la justesa de les mesures preses, però en elles trobem a mancar un apartat que oferi a l'estudi dels actuals senyors consellers regidors gestors. L'existència d'alguns funcionaris, no pas modestos per cert, que trobant-se a Madrid o a altres llocs ocupant càrrecs de confiança d'homes de Govern, continuen cobrant íntegre el seu salari a l'Ajuntament. El senyor Jaumar podria fer esbrinaments en aquest sentit, perquè es dóna la coincidència que aquests senyors no figuren ni en els plecs de signatures, això, si no continua el cas d'algun d'aquests senyors que signava per dos mesos amb l'equiescència del cap del seu Negociat. Miri, miri, senyor Jaumar entre els familiars d'un ministre que gairebé tots són empleats municipals.

* * *

El repòrter de «L'Instant» no va poder donar precisions al senyor Roda i Ventura sobre els perills existents en relació a Pompes Fúnebres. Nosaltres procurarem aclarir-li-ho una mica. El perill, senyor Roda existeix i és doble, puix que no ho és pas únicament per la Casa de Caritat, sinó també pels ciutadans de tot Catalunya. Per assabentar-se'n li recomanem que repassi la col·lecció dels Butlletins Oficials de la Generalitat on trobarà una ordre del senyor Huguet, però que deu haver estat aprovada en Consell, on figuren dos companys de partit del senyor Roda, i no pas dels menys ilustres. L'ordre de referència dóna normes per a la formació d'una ponència que ha d'estudiar el monopoli general de les Pompes Fúnebres a tot Catalunya. ¿S'imagina el senyor Roda els enterraments de Rupit o de Setcases efectuats per un monopoli?

Un monopoli general d'aquesta naturalesa ni a la Casa de Caritat, la qual considerem que no pot esser despullada del de Barcelona, podria esser concedit.

No ens digui el senyor Roda que el senyor Huguet no és de la Lliga. La història en política és una de les coses més apreciables i aquesta senyora, quan parla de l'Ajuntament de Barcelona ens diu que fou en Ajuntaments on la Lliga i els radicals tenien l'hegemonia en els que es va fer el contracte de les aigües i els que varen comprar els terrenys del Tibidabo per a Parcs Municipals i els que varen acordar la compra del Parc Güell a la família del mateix nom, administrada per un prohom lligaire. I, finalment, ha estat en l'Ajuntament gestor actual que s'ha fet present a la Companyia de Tramvies de la línia núm. 1 per a un any, quan aquesta havia ja revertit a la ciutat. I és aquest Ajuntament el que posa dificultats per a la convocació del concurs per l'adjudicació de les línies d'autobusos que han d'unir les barriades obreres al centre de la ciutat, cosa que no plau massa a la Companyia General d'Autobusos ni a la de Tramvies.

Tot això és matèria per la qual el senyor Roda pot barallar-se amb la CEDA i els radicals. Li ho oferim graciosament.

*

La política econòmica de Roosevelt

EL PRESIDENT HA POGUT IMPOSAR EL SEU CRITERI SOBRE LES CENTRALS ELECTRIQUES

Washington, 12. — Després dels debats que han durat quatre dies, la Cambra ha votat per gran majoria el text del projecte destinat a reemplaçar la llei que reglamentava fins ara el funcionament de les centrals hidroelèctriques de la vall de Tennesse, que és una empresa d'iniciativa governamental.

D'aquesta forma, Roosevelt ha obtingut una grandiosa victòria sobre l'oposició democràtica, que recentment votà per dues vegades contra ell.

ELS «CREUS DE FOC» DESFILEN PER PARIS

Els presideix elèlebre coronel De la Roque, el qual ha estat abandonat aquests dies per part dels líders de les joventuts de l'organització, que consideren poc «revolucionari» el programa del cap del feixisme francès (Foto Keystone)

GOVERN GENERAL

*

NO HI HA NOTICIES, PERO SI MOLTES NOTES....

El governador general, interí, no rebé ahir els periodistes. No va produir-se cap notícia d'interès en aquell centre oficial. Únicament els gestors dels diferents departaments continuaren redactant notes i més notes explicant petites insidències de gestions, sense cap relleu, que porten a terme. Tot s'estuma amb visites i projectes. Tot plegat, el sentit de popularitat que de fa un temps s'imposa entre els gestors. Es tot el que poden anar a buscar, tenint en compte l'opinió del gestor de cultura: «Nosaltres som aci per quatre dies, i no podem fer-ho tot». La mateixa apreciació que del càrrec tingueren Jiménez Arenas i Portela, amb la diferencia que aquests abarcaven cada un, tota l'activitat que ara volen demostrar els set gestors del senyor Pic, amb llurs notes.

Aclariment

Amb motiu del conflicte plantejat amb el tancament de les fàbriques de la «Unión Industrial Algodonera», i de les reunions celebrades pels representants de la Banca catalana, atribuírem equivocadament la direcció del Banc de Bilbao al gestor d'Economia de la Generalitat, senyor Escales, quan aquest, en realitat, és director del Banc «Urquijo Català».

El «Butlletí Oficial»

En la seva edició d'ahir, publica, entre altres, les següents disposicions:

Presidència. — Ordre donant publicitat al decret del Ministeri de Justícia de la República, de l'11 de juny proppassat, en virtut del qual es modifica l'article vuite del decret del 3 de maig del 1932 que va crear nous jutjats de primera instància i d'instrucció a Madrid i a Barcelona.

Governació. — Decret nomenant director general d'Administració local el senyor Pau Cerdà i Rovira.

Ordre designant el personal de la Secretaria del Patronat de Protecció a la Dona.

Sanitat. — Ordre disposant que els inspectors de districte, de Veterinària, compleixin estrictament el Reglament d'Inspeccions Sanitàries del 18 de desembre del 1933.

Assistència Social. — Decret en virtut del qual és creada la Comissió Assessora Psiquiàtrica, i designant les persones que l'hauran d'integrar.

Decret dissolent la Comissió Assessora d'Assistència Social de Catalunya i creant el Consell General d'Assistència Social de Catalunya.

Decret fixant l'actuació de la institució Segell Pro Infancia.

Treball. — Ordre declarant vigents les Bases de treball del Jurat Mixt de la Construcció, secció de paletes, que foren aprovades en darrera instància el 10 de juliol del 1933 pel Ministeri de Treball del Govern de la República.

Departament d'Obres Públiques. — Anunci, als efectes de reclamació, de la subhasta del proveïment de pedra per a la reparació del term del tros primer del camí veïnal de Campins a Santa Fe.

*

UN NOU MODEL D'AUTOGIR

París, 12. — S'han efectuat amb gran èxit les proves d'un nou autogir. Aquest aparell és una mena d'helicòpter en el qual l'aparell motor és accionat directament per un sistema de grans nervis horitzontals.

El giropla en qüestió té una gran estabilitat, i es desplaça horitzontalment amb gran facilitat, a una velocitat semblant a la dels avions.

Les proves de l'aparell, que s'han efectuat a l'aeròdrom de Villacoublay han estat un gran èxit. L'aparell, en el seu vol d'assaig, ha volat sobre l'aeròdrom a una velocitat de 100 quilòmetres per hora.

Focs de Bengala

MUTACIO

Un ciutadà i amic em demana al telèfon i em diu: «Hom tracta de fer quelcom que estimo una profanació. Al Saló de Garcia Hernàndez, capdamunt del Passeig que fou de Sant Joan i avui es de la República, hi havia, arran la Travessera de Gràcia, una mena de pavelló destinat a la lectura, del qual solien fer ús els infants i els vells. Doncs ara sembla que l'Ajuntament considera que l'home, petit o gran, té feines més peremptòries que no pas llegir. I ha decidit transformar aquell pavelló en... mingitori.»

Això és el que, paraula més paraula menys, ha vingut a dir-me el meu comunicant. Hi ha afegit comentaris que no puc reproduir i m'ha parlat del bust de determinat personatge, el qual, donada la forma que quedarà allò, vindrà a esser com una sentinella del flamant quiosc de necessitat, la qual cosa plaurà tan poc als seus admiradors i obligats, com va plaure els de Pitarra que hom fes del seu doble petri la tapadora d'un recinte semblant...

He promès a l'amic B. que en parlaria. I ja n'he parlat. En altres temps hi hauria fet una mica de broma. Però ni el temps actual és el que era, ni les coses són gaire adients per a bromejar.

J. M. FRANCES

*

LA CAUSA CONTRA ELS ENCARTATS DE JUNEDA (LLEIDA)

El fiscal retirà l'acusació a tots els processats, llevat de dos als quals demana 30 i 20 anys de reclusió

Lleida, 12 (per telèfon). — Aquest matí, a les deu, ha continuat davant l'assistència de nombrós públic, la vista de la causa contra els encartats del vei poble de Juneda, amb motiu dels fets d'octubre. En aquesta sessió acabaren de desfilar tots els testimonis, que com vàrem anunciar, eren en un nombre considerable.

A darrera hora, el fiscal pronuncià el seu discurs, en el qual modificava les conclusions i retirava l'acusació contra tots els encartats, excepte Pere Aguilar i Angel Pallerola, per als quals sollicità respectivament les penes de 30 i 20 anys de reclusió.

Per a demà, que segurament es donarà per acabada la vista, s'espera amb gran expectació els discursos de la defensa. Com es sabut, ha estat designat per a aquesta el diputat al Parlament català senyor Espanya.

La política econòmica de Roosevelt

EL PRESIDENT HA POGUT IMPOSAR EL SEU CRITERI SOBRE LES CENTRALS ELECTRIQUES

Washington, 12. — Després dels debats que han durat quatre dies, la Cambra ha votat per gran majoria el text del projecte destinat a reemplaçar la llei que reglamentava fins ara el funcionament de les centrals hidroelèctriques de la vall de Tennesse, que és una empresa d'iniciativa governamental.

D'aquesta forma, Roosevelt ha obtingut una grandiosa victòria sobre l'oposició democràtica, que recentment votà per dues vegades contra ell.