la humanitat

Any IV — Núm. 1.067 — Preu: 15 cèntims

Fundador: LLUIS COMPANYS

Barcelona, dissabte, 27 de juliol del 1935

EL TEMPS. — A Catalunya fa bon temps amb cel serè. Solament es registra lleugera nebulositat per algunes zones aïllades de les costes de Girona i Tarragona.

Durant les darreres 24 hores s'han registrat algunes pluges tempestuoses a l'alt Pireneu.

Amb tot, el règim calorós no minva.

LA SITUACIO ACTUAL

S'ha celebrat l'última sessió de l'etapa parlamentària

Guió del moment

Llegiu LA HUMANITAT

L'ULSTERISME

Una de les més terribles dissorts que poden caure damunt un poble que lluita per la seva causa nacional, és l'ulsterisme. El cas de l'Ulster, província irlandesa, és tan característic i tan tristament famós, que mereix de donar nom al fenomen de l'existència d'una zona antinacional dins el territori de la nació.

Els recents desordres sagnants de Belfast, capital de l'Ulster, mostren una vegada més el perill de l'existència d'aquestes zones. Quan un poble sotmès té dins les seves fronteres naturals o polítiques enclavaments de la raça dominadora, es troba que a la pròpia casa s'hi ha ficat l'enemic i en aquestes condicions és més difícil d'arribar a la plena realització de l'ideal patriòtic.

Presenta un interès molt secundari l'esbrinar si els actuals disturbis de l'Ulster han estat provocats pels irlandesos nacionals o pels ulsterians antinacionals. Es tracta d'un conflicte que dura ja prop de dos segles i mig i que té el seu origen en l'ocupació violenta del nord-est de l'illa pels anglesos i escocesos, que Guillem d'Orange acabdillava. Els invasors, havent vençut els naturals dels país en la batalla del riu Boyne, exterminaren una gran part dels habitants de la contrada, s'apoderaren de llurs terres i s'hi instal·laren. D'aquí ve que a partir de les darreries del segle XVII hi hagi a Irlanda una llenca de terra sostreta al patrimoni territorial i espiritual de la nació.

* * *

Encara avui, els descendents dels invasors són designats amb el nom d'orangistes. Llur odi ha revestit en certs moments un caràcter religiós. Els orangistes són protestants, i a Irlanda predomina el catolicisme. Però en el fons, la qüestió és nacional. Es l'odi d'aquells fanàtics a la llibertat de la nació irlandesa. Entre els irlandesos patriotes hi ha un considerable nombre de protestants, i és sabut que era protestant el més cèlebre líder irlandès, Parnell.

No tot l'Ulster és orangista. Ho és solament el seu cantó nord-oriental, el més vei a la Gran Bretanya. Alguns comtats de l'antiga província d'Ulster, habitats per irlandesos, formen part de l'Estat lliure d'Irlanda. Però en la resta del territori de l'Ulster, la qual té una organització política especial, hi ha encara un bon nombre d'irlandesos nacionals i àdhuc comarques predominantment irlandeses per llur població.

Els orangistes de l'Ulster han estat i són uns furiosos enemics de l'autonomia i de la independència d'Irlanda. Abans de la guerra dels anys 1914-1918, dirigits per Edward Carson, van organitzar-se militarment per tal de resistir-se a llur inclusió en el territori autònom. La fórmula de la creació de les dues Irlandes, la del Nord i la del Sud, que és una mutilació de la unitat insular, no ha resolt el problema. I a mesura que la política nacional s'accentua a Dublin, l'esperit orangista s'accentua a Belfast.

* * *

Els nuclis extranacionals creats per la invasió o per la immigració són molt perillosos quan s'estabilitzen en forma territorialment compacta. Si els elements forasters viuen escampats, el perill no és gaire gros. Però si formen claps d'una certa extensió i predominen en algunes poblacions o comarques, el perill creix, puix que aleshores conserven millor llurs característiques i tendeixen a contraposar-se als elements autòctons.

Des del punt de mira nacional, l'actitud dels orangistes de l'Ulster és abominable. No tenen cap dret a oposar-se a la llibertat i a la unitat de la terra irlandesa. I si tant odien els naturals del país, si tant inacceptable consideren l'esdevenir ciutadans irlandesos, tenen el recurs de traslladar-se a les comarques angleses i escoceses d'on van sortir llurs ascendents.

A. ROVIRA I VIRGILI

Els temporals causen enormes danys a Terol

Terol, 26. — El governador donà compte que en diferents pobles d'aquesta província han descarregat terribles tempestes que causaren enormes estralls en horts, edificis i carreteres.

A Utrillas la tempesta destroçà per complet les collites, destruint carrers de la població i interceptà el trànsit per la carretera de Cuevas de Almunden a Montalban, a causa d'haver destruït l'avinguda del riu un pont de ciment i el mur de contenció.

A Oliete s'ha desbordat el riu Martín, saltant les aigües per la part superior del pantà de Cueva Forada, inundant una fàbrica elèctrica, situada al peu, i arrossegant les defenses que existeixen a la carretera d'Albalate del Arzobispo a Cortes de Aragon.

A Montalban el desbordament del riu Martín ha inundat l'horta i les llars, arrossegant gran quantitat de mobles i animals, causant estralls per valor de dos milions de pessetes, segons càlcul fet per aquell Ajuntament. Fins ara no es tenen notícies que hagin ocorregut desgràcies personals. Aquests pobles i d'altres, als quals ha arribat el fenomen, imploren urgentment auxili de l'Estat, bé en metàllic o en treballs, per a poder remeiar la trista situació en què han quedat els veïns.

L'estat de guerra a Barcelona

Els diputats de la Lliga votaren a favor de la proposta de pròrroga

Com se sap, el Parlament aprovà, dijous, la proposta governamental de pròrroga de l'estat de guerra a Barcelona. Demanada votació nominal pel diputat Alvar Pasqual Leone, la pròrroga fou acordada per 144 vots contra 15.

Els diputats de «Lliga Catalana»,

CAMBO

que coneixen la situació de Barcelona, *votaren a favor de la pròrroga d'estat de guerra.*

No és possible escriure un comentari adequat i renunciem d'antuvi a fer-ho. Temps hi haurà per tot. De moment, que el poble de Barcelona sàpiga el que han votat els diputats de la Lliga, que segueix dient-se «catalana».

El corresponsal parlamentari del nostre col·lega «El Diluvio» diu el següent, en l'edició d'ahir al matí:

«Nos ha dolido, a fuer de amantes de Cataluña, ver que de nuevo sumaba sus votos en favor del estado de excepción la Lliga. Esperàbamos semejante actitud; pero siempre nos deja un amargo rescoldo comprobar su realidad. La Lliga, que se jacta en toda ocasión de un catalanismo histórico, es la que refuerza la autoridad del Gobierno en una permanencia de cosas que, si son ya caóticas y absurdas en el país, son, en lo que respecta a Cataluña, una amenaza angustiosa para sus libertades autonómicas. Bien se nos alcanza el interés del partido que en todo ello juega; pero este interés, en última instancia, no està supeditado al superior del pueblo catalàn.

En este plan de inhibición, en trances decisivos como el que nos ocupa, quisiéramos ver a esta fracción política, aunque en ello arriesgàramos la propia vida. Como tal grupo político no sabemos, aunque todos los indicios de la razón popular señala su debilitamiento, acaso su muerte, al margen de opinión que le respalda; pero lo que no tiene vuelta de hoja es que su catalanismo ha quedado hipotecado a un precio vergonzante, de tristísima pobretería. Y es en estas votaciones decisivas cuando adquiere el exacto sentido de falsa posición, en la que estamos seguros que el sentir, el alma de Cataluña, no les acompaña.»

I ara què?, preguntem.

En una pròxima edició publicarem els noms dels diputats de la Lliga que van prendre part en la votació.

antena

No tenim el menor dubte que els homes de la Lliga són fets amb pasta de sacrifici. Si hi havia algú que encara no s'ho creia, ara se n'haurà convençut. Els «illustres amics» són tots, sense excepció, no solament partidaris del restabliment de la normalitat, sinó també de posar en marxa una infinitat de coses que estan encallades. Però el Govern necessita una nova pròrroga de l'estat de guerra i ja teniu tots els diputats de la Lliga ben arrengleradets a votar-lo. Això sí que és sacrificar-se! Algú dirà que mentrestant segueix vigent la llei del 2 de gener i els traspassos continuen suspesos. ¿I què volíeu, doncs? Si no fos així, ¿com es podria parlar de sacrifici? No costa res ésser governamental quan totes les coses rutllen. A l'hora de les vagues magres és quan es demostra el tremp, el sacrifici i la fidelitat a Prat de la Riba.

* * *

Sempre hi ha algun gremi que s'escapa a la malura de l'atur forçós. Ara mateix El Correo Catalàn *ens acaba de descobrir aquest gremi feliç. I no us creguéssiu pas que és un ram d'actuació limitada, no; al contrari, és un ram que té tres branques ¡i quines tres branques! Diu el diari carlí que són: el sacerdoci, la vida religiosa i el magisteri catòlic. I amb tot, mireu, no poden reclutar treballadors suficients per a nodrir els Seminaris.*

«En la mayor parte — *copiem* — de las profesiones hay hombres sin trabajo. En todas las naciones es muy importante el número de los parados. En el sacerdocio faltan obreros y sobra el trabajo. La mies es mucha y pocos los operarios.»

I, doncs, ¿a què ve tant cridar voler feina si Noviciats i Seminaris són buits?

Està clar que encara que «la mies» és abundosa el salari diu que és curt. Però és sense feina haurien de tenir en compte que el que reben només és un «a compte» del que els espera al cel. ¡Si poguéssim tocar el cor d'alguns obrers! ¡Ves quina tristesa ja el pensar que una collita tan productiva s'hagi de perdre per manca de «braceros»! De «braceros», perquè suposem que la feina de bisbe, canonge i Sant Pare se la reserven els dirigents.

* * *

A veure si a l'últim arriba el moment de premiar els sacrificats catalanistes del 2 de gener. Torna a actuar la sirena d'estiu en forma d'un rumor. I porta bons auguris. Diu que diuen que ara va de debò, que la Lliga obtindrà un Palau a Madrid. Ja fóra hora, perquè també cansa tant sacrifici.

* * *

La Veu *posa un titular que diu així:* «No han servit de res les exhortacions *(a les esquerres perquè no es retiressin)* dels senyors Ventosa, Maura, Gil Robles i Iglésias». *El titular, en realitat, havia de dir:* «No han servit de res les exhortacions dels senyors Sànchez Albornoz i Martínez Barrio perquè no es tirés endavant la indemnització per les terres incautades a l'ex-grandesa d'Espanya».

Si voleu, la cosa només és un simple joc de paraules; però ¿què hi fareu si els esquerrans som tan aferrats a certes fórmules?

* * *

Mai no es podran fer les coses amb la conformitat de tothom. Sempre us surt de trascantó un esgarria-cries. ¿Mai no dirieu per què s'ha enfadat el corresponsal català de El Sol, *de Madrid? Perquè diu que a Catalunya no s'havien fet mai tants àpats com ara. Adhuc aquells que eren cautelosos d'empatxos i dispèpsies — escriu — s'agenollen davant els plats de cuina moderna. També protesta — es veu que posat a protestar no troba res ben fet — de l'excés d'homenatges i pergamins donats al primer passavolant que pesca el més minso acomodament en la cosa pública. Conta el cas d'un senyor que en poc temps ha recollit, en homenatge, 25 pergamins.*

Bé, sí, i què? El cas és que uns i altres s'ho mereixin. L'home que durant anys i anys restava en l'anonimat i ara s'ha llançat amb fúria, des de tres o quatre llocs, a fer de sostenidor del règim, del ritme, etc., ¿no necessita una sobrealimentació?

* * *

Després de la retirada de les esquerres del Parlament, s'esdevingué un final de sessió molt serè. Llegiu-lo, copiat de La Vanguardia:

«El señor DAZA dice que teme que sea una realidad las palabras de las izquierdas en el sentido de que incluso serán anulados los Títulos de la Deuda con que se paguen las indemnizaciones. (Fuertes rumores.)

El señor PEREZ MADRIGAL: ¡Tiene razón! ¡Tiene razón!

El señor IGLESIAS: ¡No seais demagogos! ¡No hay que tener miedo! (Continúan los rumores y los diàlogos.)

El señor MADARIAGA: ¡Hay que tener confianza en el porvenir!

El ministro de AGRICULTURA dice que le tienen sin cuidado las palabras de las izquierdas y mantiene el dictamen íntegramente en lo que se refiere al pago de indemnizaciones.»

Els empresonats a Puerto Santa María i Cartagena

Ahir sortiren per a visitar-los diversos familiars i amics

Ahir sortiren de la nostra ciutat en direcció a Puerto de Santa María i Cartagena, per tal de visitar els presos les senyoretes Maria, Neus i Ramona Companys, filla i germanes respectivament del senyor Lluís Companys, la senyora del senyor Martí Barrera i el doctor Ribas Soberano i senyora. Els desitgem feliç viatge.

*

Cartagena-Chinchilla-Burgos

GONZALEZ PEÑA A BURGOS

Com s'ha efectuat el nou trasllat

Burgos, 26. — Arribà al penal de Burgos, acompanyat des de Chinchilla pel comissari de la segona divisió social, senyor Josep Matute, i set agents ocupant quatre cotxes de la Direcció de Seguretat, Gonzàlez Peña.

La sortida de Chinchilla es realitzà a la una de la matinada, passant per Madrid a les cinc. El viatge cap a Burgos s'emprengué als pocs instants, sense que s'hagi registrat cap incident.

Gonzàlez Peña féu constar les deferències que es guardaren amb ell per part dels seus conductors, i en arribar sollicità i obtingué permís per a telegrafiar a la seva esposa, que es troba a Cartagena, relatant el viatge. A més expressà la impressió rebuda en arribar a aquesta capital, que era immillorable.

De conformitat amb el reglament, passà seguidament a ocupar la cella que li ha estat destinada.

La contrareforma agrària sense força ni autoritat

(Crònica del nostre redactor a Madrid, Alard Prats.)

Un esforç definitiu del Govern i de la majoria governamental per a salvar el fossat insondable que s'obria als seus peus. De seguir el Parlament obert per espai d'una setmana més, la dèu d'energies que per aquesta sortida a l'aire de l'opinió es convertia en font d'ineficàcia i de descrèdit, hauria acabat per deixar-lo tambalejant de tal manera que la menor dificultat l'hauria posat en un greu compromís o en l'eventualitat d'adoptar-se solucions extremes. Mai dimitir. Qui va dir tal cosa? En aquesta jornada de les últimes del període parlamentari present, molt en contra el desig i la voluntat del Govern, s'ha evidenciat clarament la consciència governamental intranquil·la pel perill que adopten els esdeveniments. Escalonadament s'han adoptat acords que poden qualificar-se de recursos heròics. Primer, la suspensió de la campanya pro amnistia; després la pròrroga de l'estat d'excepció. Però quedava el problema de la contrareforma de la Reforma Agrària, imposada pels monàrquics declarats, els agraris i la gran part de les minories cedista i radical. A aquest nou atac a fons a una llei republicana, que com cap tendia a realitzar una obra de salvació i d'elevació nacional, s'hi oposaven les esquerres i d'altres grups d'opinió. També alguns radicals, encara que comptats. Per tots els procediments s'ha anat a imposar la unitat al cisma establert entre les minories governamentals. Fórmules, arranjaments. A la fi s'arriba a una conclusió que almenys conté formalment la dissolució amenaçant del bloc. Però queda una dificultat: l'oposició franca, decidida, implacable, de les esquerres. Els valents del bloc que usufructua el Poder, proclamen que n'hi haurà prou amb l'aplicació de la guillotina per a desarmar l'oposició. El Govern no creu convenient d'arribar a aquest extrem. Per la matèria tan especial que es discuteix, pel temor a la ressonància que l'actitud de les esquerres pot tenir. Hi ha hagut un moment en què totes les forces esquerristes han notificat llur decisió de retirar-se del Parlament. L'anunci s'ha acomplert després. La nota llegida pel senyor Sànchez Albornoz en nom de les esquerres estalvia potser la retirada. Es concloent. En l'acció de retornar als grans d'Espanya les terres, no s'accepta per les esquerres ni la col·laboració que ja suposa l'actitud oposicionista. Ni a això ni a l'atac a fons a l'esperit i a la lletra de la primitiva llei. Ben entès, que l'acord de la Cambra en aprovar la contrareforma, serà considerat per les esquerres com a pàper mullat en el moment oportú. Inhibició menyspreadora. A aquestes alçàries està la discussió, la qual té una enorme importància donat l'estat general del país i la reacció republicana de l'opinió pública. La contrareforma sortirà sense oposició. I també sense autoritat. Els agraris han sortit amb la seva. Però que s'esperin i de peu dret per si no se'ls dóna temps a asseure's. Ara, el cop de pany i el pont obert cap a la tardor, en les quals jornades la política adquireix una precisió i una autoritat a les quals el Govern potser que ni s'atreveixi a presentar batalla per molt que en el que queda d'estiu prepari els seus instruments de defensa. Parlem en el terreny purament polític, com el censor podrà comprendre.

Després d'aprovar la contra-reforma agrària

(Vegi's informació a la pàgina 5

A la recerca del "Món Perdut"

L'edició de demà de

LA HUMANITAT

continua la publicació de l'apassionant relat del viatge d'exploració de

William La Varre i la seva muller a les selves verges de la Guaiana

El públic català acull amb veritable expectació els capítols del sensacional reportatge

DEMANEU

LA HUMANITAT

diari de les esquerres catalanes

LA SITUACIO ACTUAL

Llegiu LA HUMANITAT

LA CENSURA DE LA PREMSA DE BARCELONA

Un dels redactors de «La Veu de Catalunya», el senyor Costa i Deu, ha pogut publicar els següents interessants comentaris:

«Jo he estat el primer sorprès en veure a la columna que se'm reserva cada dia, en lloc de la meva prosa, l'anunci d'un sastre, el d'una clínica mental i el d'unes melmeladas que jo he assaborit en algunes ocasions, i de les quals puc dir que són excellents. La censura, que d'unes setmanes ençà es mostra rigorosíssima, deu haver entès que les meves consideracions del dimecres eren perilloses i ha passat damunt del meu nom, el llapis vermell. En la meva crònica parlava d'un esdeveniment ocorregut fa cents anys, i concretant-lo, naturalment, el jutjava a base del criteri exposat per Menéndez i Pelayo. Això vol dir que hom ha de considerar pecaminoses les idees del gran poligraf, almenys si es té en compte el criteri dels senyors que exerceixen la censura a Barcelona. No serà superflu que, amb aquest motiu, ens lamentem, com ho hem fet en altres ocasions, de l'actuació de la censura barcelonina. Els censors de la nostra ciutat fa l'efecte que es mouen dins de la més absoluta desorientació. Això ocasiona perjudicis considerables a la premsa barcelonina. En pocs dies hem pogut veure en els diaris madrilenys totes les notícies que els censors de Barcelona no han deixat publicar als nostres diaris. I si hom té en compte que la premsa de Madrid es ven en plena Rambla de Barcelona, abans de mitja nit, no cal remarcar que aquesta diferència de tracte, ultra no servir de res, ultra ésser fins i tot contraproduent, lesiona interessos respectabilíssims. Aquesta qüestió tan clara i tan precisa l'han vista i l'han compresa totes les persones que han exercit autoritat a Barcelona d'uns mesos a aquesta banda, i totes han promès posar remei al mal. Aquest remei, però, encara ha de venir. Jo, personalment, he tingut ocasió de parlar de la censura amb el senyor Portela, amb el general Batet, amb el senyor Carreres Pons, amb el coronel Jiménez Arenas, i, encara, amb molts d'altres, i tots, en explicar-los jo el cas revoltant que es dóna a Barcelona, han expressat el propòsit de solucionar-lo d'una manera justa i equitativa, i fins i tot han donat instruccions en l'esmentat sentit. Tot amb tot, la diferència de tracte ha seguit i segueix tan manifesta com abans, i els periodistes barcelonins hem d'abstenir-nos de publicar les notícies d'interès que recollim durant el dia. Les coses han arribat a tal punt que ja ni tan sols no podem donar algunes de les manifestacions que ha fet durant aquests dies el Governador general de Catalunya. En canvi, els companys que serveixen informació als diaris de Madrid, les poden trametre sense cap dificultat, i apareixen en les seves cròniques amb tots els ets i uts. Es aquest un problema que hauria d'ésser solucionat ràpidament, a base d'unes normes fixes i d'una orientació clara i precisa que no ens fes perdre temps i que no posés la nostra premsa en un pla d'inferioritat en relació amb la premsa de fora de Catalunya. Cas de no fer-se així, ens haurem de limitar a donar compte de l'estat del temps i a publicar únicament les notes oficioses que es faciliten als centres oficials i que, ordinàriament, no tenen cap mena d'interès.»

LA INFORMACIO POLICIACA

«El Sol» de Madrid publica en la seva edició de dimecres, el següent telegrama:

"Barcelona, 24 (9 n.). — A mediodía estuvieron en la Comandancia militar el presidente y el tesorero de la Sección de Reporteros de la Asociación de Periodistas, que se quejaron ante el general por que se hayan suprimido las informaciones en la Jefatura Superior de Policía, dejando a la Prensa sin aquella fuente de información.

Les dijo el general Sànchez Ocaña que la orden trasladando el servicio de informaciones de la Jefatura al Cuartel general de la división había partido de Madrid, y que, por lo tanto, era absolutamente ajeno a dicha determinación."

LA CENSURA PER ALS CORRESPONSALS

«A B C», edició de dimecres, publica aquest altre:

«Barcelona, 25, 1 madrugada. Por orden de la Comandancia militar, se ha notificado a los corresponsales de Madrid y provincias que, antes de celebrar las conferencias telefónicas con sus respectivos periódicos, tienen que someter a los censores designados al efecto la información que se propongan facilitarles.»

MOLTA TRANQUIL·LITAT, PERO...

«La Libertad» de Madrid, en la seva edició d'ahir, publica el següent comentari:

«Nosotros no nos permitiremos dudar ni un solo momento de las afirmaciones que haga el ministro de la Gobernación. Por eso creemos a pie juntillas que es verdad, rigurosamente verdad, lo que ha declarado ante el corro de periodistas de que la tranquilidad en España es absoluta, de que no hay nada que temer ni en el presente ni en el futuro, de que a situación del orden público es completamente despejada en la República, de que no existe el menor motivo de intranquilidad, de que no se vislumbra el más leve peligro para la paz social ni aun en el 1 de agosto, anunciado como fiesta roja.

Lo creemos y nos felicitamos de que así sea.

Pero, entonces, ¿por qué siguen suspendidas las garantías constitucionales? ¿Por qué continúa ejerciéndose la previa censura? ¿Por qué no se han reabierto todos los Centros sociales clausurados?

Si no hay nada que temer, ¿por qué se teme entonces?»

Llegiu LA HUMANITAT

"La Vanguardia" d'ahir, secció "Ultima Hora" publica a següent informació:

«El subsecretario de Gobernación ha manifestado a los periodistas, esta noche, que se han impuesto multas de cinco mil pesetas al periódico "La Información", de Càdiz, y de diez mil a «La Unión», de Sevilla, por haber publicado un manifiesto clandestino de "La Unión Militar Española".»

FINALS INTERNACIONALS DE LA COPA DAVIS

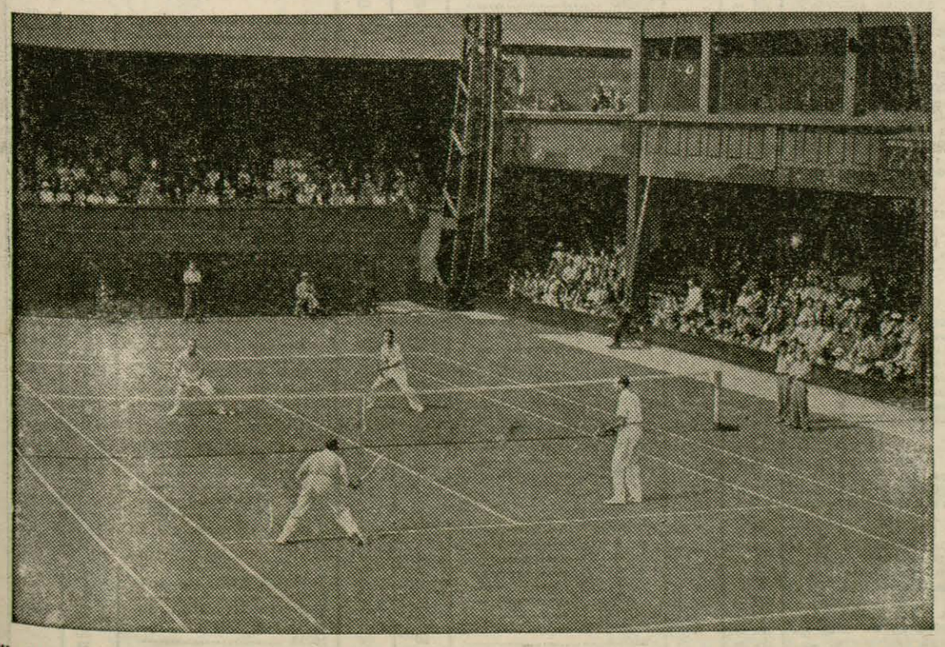

W. Allison i Van Ryn, representants dels Estats Units, juguen contra els alemanys Von Cramm i K. Lund als quals guanyaren

El joc a Wimbledon (els americans miren vers la cambra)

(Express - Foto.)

NOTES VALENCIANES

EL MONUMENT A LES LLIBERTATS VALENCIANES, A XATIVA

(Crònica del nostre corresponsal especial a València, Albert A. Carbó)

El pròxim diumenge es celebrarà a Xàtiva la col·locació de la primera pedra al Monument de les Llibertats Valencianes i en record de l'incendi de Xàtiva per Felip V.

Hi assistiran els Ajuntaments de València, Castelló i Alacant, i Diputacions. L'emplaçament de l'esmentat monument està situat al bell mig de la muntanyua històrica on tingué lloc la batalla de les tropes de Felip V contra els exèrcits valencians. Iniciativa del Centre Valencianista de Xàtiva es pot dir que ja és una realitat. A l'acte hi assistiran representacions polítiques i culturals de tot el País Valencià i representacions de Catalunya i Mallorca. Sobre aquest fet, del màxim interès polític i històric, el nostre diari publicarà diumenge una oportuna informació.

S'han observat alguns inconvenients per a portar a cap aquest record als màrtirs de les llibertats valencianes, però confiem que desapareixeran aquests obstacles.

Per la importància que té aquest acte, esperem donar als nostres lectors una acurada informació del record que dediquen els valencianistes als qui saberen defensar fins el darrer bocí de la seva Pàtria.

Aquest número ha estat visat per la censura

· ESPECTACLES PUBLICS ·

TEATRES

TEATRE BARCELONA

Companyia titular del María Isabel, de Madrid

Avui, tarda, a les 5'15 i nit, a les 10'15: Gran èxit de la comèdia en tres actes, original de **Muñoz Seca:**

¡¡CATAPLUM!!

o EL HOMBRE QUE NO CREIA EN LOS MILAGROS

L'obra del dia

Demà, diumenge, COMIAT de la Companyia.

TEATRE OLYMPIA

DEMA, DIUMENGE. FUNCIO UNICA. TARDA, 3'30. Gran Companyia Lírica **Marc Redondo - Antoni Palacios,** amb els eminents artistes: **Amàlia Pardo, Cecília Gubert, Eugènia Galindo, Leonor Esteve, Francesc Godayol, A. Palacios, Jesús Royo i EMILI VENDRELL** — COLOSSAL PROGRAMA! 4 boniques obres completes:, 4: **LA ALEGRIA DE LA HUERTA - EL ASOMBRO DE DAMASCO - MOLINOS DE VIENTO i LA CORTE DE FARAON.** Despatx a Comptaduria i Centres de Localitats.

GRAN PRICE

VODEVIL CATALA

Visita López - Jiménez Sales

Avui, dissabte, tarda. **Grandiós èxit de rialles:**

LA PRIMERA VEGADA

Nit, no hi ha funció per tal de donar lloc a l'acostumat Ball del Gran Price — Dilluns, tarda: **LA PRIMERA VEGADA. Nit: COM MES COSINS... Butaques 1ra. classe, 1 pta. General, tarda, 0'40. Nit, 0'50.**

TEATRE ROMEA

Telèfon 22026

Preus popularíssims. Butaques a 2 ptes. A les 5'30 i 10'15:

SOL DE OTOÑO

La màxima expressió teatral de la tendresa, la comicitat i l'emoció. L'obra d'aquest estiu. Un altre gran èxit interpretatiu d'aquesta Companyia. Milers d'espectadors el proclamen — Demà, i cada dia, a les 5'30 i 10'15: **SOL DE OTOÑO**

TEATRE NOVETATS

El local més fresc de Barcelona

Avui, dissabte, tarda, a les 4'30 **Butaques des de 2 ptes.: EL BARQUILLERO i KATIUSKA,** pel notabilíssim baríton **Estanislau Tarin.** Nit, a les 10'15. **Butaques des de 3'50 ptes.** Primer: **EL CHIQUILLO. -** Segon: **Exit sorollós!!**

EL BESO DEL REMEDIO

genial creació del divo tenor

VICENÇ SIMON

Demà, COMIAT d'aquesta Companyia. Tarda: **LA REINA MORA - EL PUÑAO DE ROSAS i EL BESO DEL REMEDIO. Nit: EL PUÑAO DE ROSAS** i el gran èxit **EL BESO DEL REMEDIO** tarda i nit pel divo **VICENÇ SIMON.**

TEATRE COMIC

REVISTES

AVUI, tarda, 5'15. **Butaques, 2 pts.: LAS VAMPIRESAS,** per **Laura Pinillos, Alady i Lepe.** Nit, a les 10'15. **53** representacions del gran èxit:

LA SOTA DE OROS

triomf de **Laura Pinillos, Alady, Lepe** i tota la Companyia.

Principal Palace

Gran Companyia de Revistes Frívoles

Avui, dissabte, tarda, a les 5'15 La colossal revista en dos actes del mestre **Alonso: LAS DE VILLADIEGO,** per tota la Companyia. Nit, a les 10'15. La revistabomba en dos actes i 17 quadros, de **Vela i Sierra;** música del popular mestre **Alonso.**

HIJAS DE MI ALMA!

per **Cèlia Montalvan, Mapy Cortés, Mary Cell, Ignasi León, Vicenç Aparici, Valerià Ruiz París,** la parella de ball **Simone i Cardona, 40 bellíssimes vice-tiples, 40.** Tarda, butaques, a 2 ptes. - Nit, a 4 ptes.

Demà, diumenge. Cartell Monstre. Tarda, a les 4. Primer acte de **LAS DE VILLADIEGO** i el gran èxit de l'any: **HIJAS DE MI ALMA!** — Nit, a les 10'15: **HIJAS DE MI ALMA!**

Avui, la Companyia Oficial de Teatre Català

Nicolau - Martori

representarà l'obra de **Lluís Elies**

MADAME

al teatre de Gelida

Llegiu **LA HUMANITAT**

El millor espectacle

REPRESENTACIO DE L'OPERA

MARINA

Avui, nit, a les 10'30, a la PLATJA DELS BANYS **de**

SANT ADRIA DE BESOS

per l'insuperable quartet

JOANETA MAS
ANTONI MIRAS
RICARD FUSTER
CANUT SABAT

Esplèndida representació realista Fantàstica sortida del tenor per la mar. Orquestra del Sindicat Musical - Massa coral del G. Teatre del Liceu — Acabada la representació de

MARINA

grandiosa revetlla a la platja amb **CASTELL DE FOCS, GLOBUS, TRACA, etc. Preus populars.** Despatx de localitats al Centre Plaça Catalunya, 9; Aliança del Poble Nou; Bar Freixinet de S. Andreu i a les taquilles dels banys de

SANT ADRIA DE BESOS

Servei de tramvies i autobusos tota la nit

FANTASIO

Avui, tarda, a les 5. Nit, a les 10: **TODO POR EL AMOR,** per **Jean Kiepura; SU MAYOR EXITO Martha Eggerth.**

PUBLI - CINEMA

Sessió contínua. Seient UNA PESSETA: **NOTICIARIS - DOCUMENTALS - VIATGES, etc.**

COLISEUM

Avui, tarda, a les 4. Nit, a les 10: **REVISTA - DIBUIXOS.** El sensacional matx per al campionat mundial de boxa MAX BAER - BRADDOCK, i

Melodía de Primavera

per **Charlie Ruggles i Mary Boland.**

EMPRESA CAPITOL

CAPITOL. — Avui, tarda, a les 4. Nit, a les 10. Estrena del formidable film: **RADIO REVISTA 1935,** la pellícula musical de l'any; **FUMISTA MODELO; EXPOSICION DEL AUTOMOVIL; ESCUPIENDO METRALLA; EL CANAL DEL PANAMA; PROYECTILES HUMANOS i DIBUIXOS.**

EXCELSIOR. — Avui, sessió continua de 4 a 12'30: **LUCHA DE SEXOS,** per Fray Wray i Gene Raymond; **SUSAN LENOX,** per Greta Garbo i Clark Gable; **LA CENA DE LOS ACUSADOS,** en espanyol, per William Powell i Mirna Loy i **DIBUIXOS.**

COMTAL. — Avui, sessió contínua de 3'45 a 12'30. Programa de la dansa: **ALMA DE BAILARINA,** per Joan Crawford i Clark Gable; **BOLERO,** en espanyol, per George Raft i Carole Lombard; **VOLANDO HACIA RIO JANEIRO,** amb el ball La carioca i **DIBUIXOS.**

WALKYRIA. — Avui, sessió continua de 4 a 12'30: **LO QUE LOS DIOSES DESTRUYEN,** per Walter Connoly; **EL SIGNO DE LA CRUZ,** per Frederic March i Elisa Landi; **MAS DIFICIL TODAVIA,** per Buster Keaton i **DIBUIXOS.**

VARIETATS

Frontó Principal Palace

Avui, dissabte, tarda: AROSTEGUI - MOTRICO contra GUILLERMIN - MODESTO. Nit. TABOADA - ARGARATE contra ASTIGARRAGA - RAMOS II.

FRONTO NOVETATS

Avui dissabte, tarda, a les 4: CHIQUITO BILBAO - BEGOÑES III contra PASTOR - CAMPOS. Nit, a les 10'15: ARAQUISTAIN-PASAY contra IZAGUIRRE - URZAY. — Detalls per cartells.

Rodamon's Band

JAZZ BRASSERIE

E. E. COFINER

Via Laietana, 6 - Tel. 15588

GRAN PRICE

Telèfon 34651

Avui, nit:

BALL SELECTE

pels «Asos» del jazz

PRICE BAND

Modernitat - Ritme - Melodia

Reunions selectes
Sala refrigerada
Màxima ventilació i comoditat

INVITACIO CAVALLER, 2 ptes.

BRAUS-ARENES

Avui, dissabte, 27. Nit, a les 10'30
Repetició! Repetició!
EXIT FORMIDABLE

de la famosa banda-còmico-Taurino-Musical

EL EMPASTRE

L'espectacle finalitzarà amb un luxós castell de focs d'artifici

Entrada: 1 pta.

Diumenge, 28. Tarda, a les 5 30. GRAN CORREGUDA DE BRAUS

¡Sensacional competència

Perlacia
Carnicerito de México

mà a mà

6 formosos braus de **6**
TRESPALACIOS

Entrada, 2 ptes.

MARICEL - PARK

Gran Parc d'Atraccions. —

Obert cada dia tarda i nit. Funcionen totes les atraccions. Avui, dissabte, nit, a les 10'30. FESTIVAL DEL CAPELL, de la GORRA i de la BOINA amb premis als que més es distingeixin per novetat i elegància, sota el veredicte d'un competent jurat. Obsequi d'un humorístic capell a tot concurrent. Entrada al Parc, 50 cèntims. Funicular i entrada, 1 pta. — Dispar d'un magnífic CASTELL DE FOCS D'ARTIFICI Darrer funicular, a les 3.

ESPECTACLES PER A AVUI

TEATRES

Barcelona. — Tarda i nit: «¡Cataplum!».
Còmic. — Tarda: «Las Vampiresas». Nit: «La sota de oros».
Novetats. — Tarda: «El barquillero» i «Katiuska». Nit: «El chiquillo» i «El beso del remedio».
Romea. — Tarda i nit: Sol de otoño».
Principal Palace. — Tarda: «Las de Villadiego». Nit: «Hijas de mi alma!».

CINEMES

Amèrica. — «Cleopatra», «El guapo» «El tango en Broadway».
Arenes. — «Una mujer perseguida», «El signo de la cruz» i «La batalla».
Actualitats. — Quatre pellícules còmiques.
Arnau. — «Casado por azar», «Tierra de pasión» i «Sucedió una noche».
Astòria. — «Cautivo del deseo», «Viviendo un sueño».
Avinguda. — «El angel del arroyo» i «A brazo partido».
Barcelona. — «Dràcula», «La voluntad del muerto» i «El Dr. Frankestein».
Boheme. — «Paprika», «La espia núm. 13», «La hermana San Sulpicio».
Bosc. — «Vuelo nocturno» i «Desfile de candilejas».
Bohèmia. — «Volando hàcia Rio Janeiro», «El hombre león» i «Cargamento salvaje».
Broadway. — «Danubio azul», «Timboctoo» i «La senda del crimen».
Coliseum. — «Melodía de Primavera».
Cèntric Cinema. — «El enemigo público núm. 1», «El rey de la plata» i «Quién la mató?».
Comtal. — «Alma de bailarina», «Bolero» i «Volando hacia Rio Janeiro».
Capitol. — «Radio Revista 1935», «Proyectiles humanos» i altres.
Diana. — «Luces de la ciudad», «Torero a la fuerza» i 12 dibuixos seleccionats.
Excelsior. — «El refugio», «Amor en venta» i «El encanto de una noche».
Esplai. — «Paso a la juventud», «Calles de la ciudad» i «Tu eres mío».
Entença. — «Juventud triunfante», «En malas compañías» i «Un lío de família».
Fantàsio. — «Todo por el amor» i «Su mayor éxito».
Foc Nou. — «Amores de un dia», «Desfile de primavera» i «El guapo».
Goya. — «Guillermo Tell», «Sra. casada necesita marido» i «Nobleza baturra».
Iris. — «La casa de Rostchild», «Volando hacia Rio Janeiro» i «Entérate mundo».
Kursaal. — «Los Nibelungos», «Erase una vez un vals» i «El teniente seductor».
Laietana. — «Chucho el roto» i «Volando hacia Rio Janeiro».
Majèstic. — «La Dolorosa», «Vaya mujeres» i «Un disparo al amanecer».
Marina. — «Noches de Nueva York», «La espía núm. 13» ,«Que vale el dinero»
Maryland. — «Cargamento salvaje» i «Stingaree»
Metropol. — «Se acabó la crisi», «París Montecarlo» i «Liebelei».
Mistral. — «Las vírgenes de Wimpole Street» i «Camas de matrimonio moderno»
Monumental. — «El pecado de Madelón Claudet», «Boliche» i «Susana tiene un secreto».
Mundial. — «Bolero», «Madame Buterfly» i revista.
Núria. — «Torero a la fuerza», «De frente marchen» i «Vida nocturna».
París. - «Vuelan mis canciones», «Canción de cuna» i «Guerra de valses» (solament tarda).
Pathe Palace. — «El negro que tenía el alma blanca», «Sor Angélica» i «A puñetazo limpio».
Principal. — «Vuelo nocturno» i «Desfile de candilejas».
Publi Cinema. — Reportatges d'actualitat».
Rambles. — «La pelirroja», «El incorregible» i «Muchacha, cara o cruz».
Royal. — «A trompazo limpio», «Besos de àrabe» i «Que vienen los husares».
Select Cinema. — «Madame Dubarry» «Pasto de Tiburones».
Smart. — «La doncella de postín» i «El aguacil de la frontera».
Splèndid. — «La estrella del Moulin Rouge», «Ella era una dama» i «La flecha».
Talia. — «Remordimiento», «Tigre del mar negro» i «El rey del jazz».
Triomf. — «Letty Lyngton», «Boliche» i «El fantasma de Crestwood».
Tetuan. — «Cleopatra», «Desquite» «Salvad a las mujeres».
Volga. — «Mi último amor», «Fra Diàvolo» i «Busco un millonario».
Verdi. — «Bajo el cielo de Cuba», «Luces de Buenos Aires», «Los Moncayos», «La rondalla aragonesa».
Xile. — «El dinero maldito», «Vaya niña» i «La hermana San Sulpicio».
Walkyria. — «Lo que los Dioses destruyen», «El signo de la cruz» i «Más difícil todavía».

RADIO

*

UNIO RADIO, S. A.

Emissió Ràdio Barcelona

PROGRAMA PER A AVUI, DISSABTE

7'15: Primera edició de «La Paraula». Diari radiat de RADIO BARCELONA. — Discos.

8'—: Senyals horaris de la Catedral. — Lliçó de gimnàs radiat a càrrec de la Federació de Gimnàstica.

8'20: Segona edició de «La Paraula». Diari radiat de RADIO BARCELONA. Edició dedicada a les comarques catalanes. — Discos.

9'—: Senyals horaris de la Catedral.

10'30: Transmissió des de l'Església de Santa Maria de Mataró. Solemne ofici de Festa Major amb la Missa del Mtre. Blanc patrici de Mataró.

11'—: Senyals horaris de la Catedral. — Servei Meteorològic de la Generalitat de Catalunya. — Continuació de la transmissió.

MIGDIA

12'—: Senyals horaris de la Catedral. — Secció Femenina. Música selecta en discos.

12'30: «Plat del dia» del Restaurant Tívoli. — Continuació del programa de discos.

EMISSIO DE SOBRETAULA

13'—: Senyals horaris de la Catedral.

13'02: Cotitzacions.

13'08: «Cocktail del dia» de Pedro Chicote. — Programa de discos variats.

13'25: «Cocktail d'avui» del Restaurant Brasserie Tívoli.

13'30: Informació Teatral i Cartelera. — Continuació del programa de discos.

13'45: «Comentari teatral» per Valentí Moragas i Roger.

13'55: Secció Cinematogràfica.

14'—: «La Paraula». Emissió de les dues de la tarda. Informació de Barcelona. — Actualitats teatrals i musicals.

14'30: «El fet del dia» per Joan Alavedra. — Butlletí Oficial de la Generalitat de Catalunya Sumari del número publicat avui. — Continuació de les Actualitats.

15'—: Sessió radiobenèfica. — Discos escollits.

15'15: «La Paraula». Emissió d'un quart de quatre de la tarda. Directament des de Madrid. Ministeris, Resum de la Gaceta.

15'30: Micròfon per a tothom.

TARDA

16'—: Programa de discos.

18'—: «La Paraula». Emissió de les sis de la tarda. Informació general. — Programa del ràdiooient. Discos a petició de senyors subscriptors de RADIO BARCELONA.

18'15: «El quart d'hora de l'especialitat». Conferència a càrrec de l'Acadèmia d'Higiene de Catalunya.

18'30: Suplement de «La Paraula» dedicat a la Secció Infantil de RADIO BARCELONA. Rondalles, contes, consells útils, etc.

—Continuació del programa del ràdiooient.

19'45: Cotitzacions de monedes.

NIT

20'—: «La Paraula». Noticiari esportiu. — Programa de discos selectes.

20'45: Noticiari des de la Redacció de «La Publicitat».

20'55: Cotitzacions de mercaderies, valors i cotons.

21'—: Senyals horaris de la Catedral. — Servei Meteorològic de la Generalitat de Catalunya.

21'05: RADIO - TEATRE Líric d'E. A. J. 1. La sarsuela castellana «El terrible Pérez», i «La fiesta de San Antón».

22'05: «La Paraula». Emissió de les deu i cinc minuts del vespre. Directament des de Madrid. Resum de les informacions radiades durant el dia.

22'20: Continuació del Ràdio-Teatre líric.

24'—: «La Paraula». Emissió de les dotze de la nit. Darreres informacions. — FI DE L'EMISSIO.

EAJ - 39 - RADIO BADALONA

Programa per a avui dissabte

A les 12: Obertura; Senyals horaris; Música regional. A les 12'15: Música variada. A les 12'30: Música militar. A les 12'45: Jazz. A les 13: Música de revistes. A les 13'15: fragments de sarsueles. A les 14: Música selecta. A les 14'30: Fi de l'Emissió. A les 19: Obertura; senyals horaris; Música selecta. A les 19'30: El disc del ràdiooient. A les 20: Cotitzacions. A les 20'03: Música variada en discos. A les 21: Noticiari i Servei Meteorològic. A les 21'15: Música lleugera. A les 22: Jazz. A les 22'15: Notícies de Premsa des de Madrid. A les 22'30: Jazz. A les 22'45: Fi de l'Emissió.

Sense notícies a la Comandància Militar

Ahir, a dos quarts de deu del vespre a la Comandància Militar d'aquesta Divisió Orgànica, manifestaren als periodistes que no tenien cap notícia d'interès a comunicar-los.

CINEMES

CINEMA PARIS

Avda. Pta. Angel, 11 i 13
Telèfon 14544

SEMPRE EL PROGRAMA MES ATRACTIU I EL SALO PREFERIT PER LA SEVA AGRADABLE VENTILACIO

Tarda, 4. Nit, 9'45:

GUERRA DE VALSES

(Solament tarda)

CANCION DE CUNA

(versió original)

Martha Eggerth en el seu triomf

Vuelan mis canciones

Preferència, 1 pta. Especial, 0'70 ptes. — DEMA, DIUMENGE, MATINAL, 10'30. — DILLUNS VINENT: **ORO - CAPRICHO IMPERIAL - UNA CANCION, UN BESO Y UNA MUJER.**

Llegiu **LA HUMANITAT**

SAIGON

DANCING D'ESTIU - Tel. 33841 - PASSEIG DE L'EXPOSICIO (Edifici Funicular) - Director: Daniel Piquer

RESTAURANT

Tarda, a les 6 i nit, d'11 a 4, les millors atraccions

MIMI SAMANIEGO -- 5 FAIRIES BALLET

NAPOLEON'S BAND

· COMERÇ I FINANCES ·

LA BORSA

Impressió

Els deutes de l'Estat varen seguir remuntant-se, però es feren comptades operacions de tots els deutes, excepte els amortitzables 1927 amb impostos creats per la Dictadura de Primo de Rivera. Aquests amortitzables si que cotitzaren fins a prop de dos milions de pessetes, la qual cosa no ens estranya perquè ja sabem que tant el Sindicat de Banquers com el Col·legi d'Agents sempre els ha tirat la Dictadura.

Municipis, Diputacions Provincials i Tresoreria de la Generalitat, sense gairebé negoci.

En el que es refereix a obligacions ferroviàries i industrials, el negoci fou gairebé nul i amb tendència fluixa en les accions industrials al comptat. En algunes d'aquestes, com es pot veure per la cotització, es nota quelcom de fermesa.

De les accions ferroviàries, en els rotllos de fi de mes, com que no s'hi fa res o sigui que no es fa cap operació, val més de moment no parlar-ne.

Les accions industrials, en els mateixos rotllos, només que sostingudes pels mateixos satèlits de sempre, els quals volten el rotllo sense que hi entri gent nova, que són els que han de portar el negoci, i que desgraciadament, en lloc d'entrar-n'hi en surten i el que és pitjor, surten escarmentats, la qual cosa, com és natural, influeix en la manca de negoci.

Les Chades i les Filipines bastant fluixes

CANVIS DE MONEDES

Lliures	36'35	36'45
Francs	48'35	48'45
Dòlars	7'33	7'35
Lires	59'60	59'90
Marcs	2'945	2'965
Suïssos	239'00	239'25
Belgues	124'25	124'75
Florins	4'92	4'94
Escuts	33'00	33'40
Cor. Praga	30'60	30'80
Cor. sueques	1'87	1'89
Cor. noruegues	1'81	1'84
Cor. daneses	1'62	1'64

Borsa del matí

Nord, 48'00; Alacant, 37'00; Andalús, 9'00; Rif, 66'25, 66'50, 66'00 i 62'25; Aigües, 191'50 i 190'50; Colonial, 40'65, 41'00 i 40'65; Ford, 284, 287 i 286; Asland, 76'00 i 76'50; Explosius, 127'75 i 127'85; Gas E., 121'50; Tramvies P., 47'00, i Chade, 435 i 432.

Borsí del migdia

Nord, 00'00; Alacant, 37'00; Ford, 287, 288 i 287'50; Asland, 76'50; Explosius 128'15, 128'15 i 128'25; Rif, 66'25 i 66'75; Montserrat, 82 i 85; Filipines, 387, i Chade, 433.

Borsa oficial

Nord, 47'00; Alacant, 36'75; Andalús, 9'00; Gas E., 121; Chade, 434 operacions; Chade D., 85'20 paritat; Chade E., 85'20 paritat; aigües, 191'50; Filipines, 385 paper, i Ford, 284 i 286.

TANCA

Deutes de l'Estat	Ant.	Avui
Interior 4 % A	78 55	79 —
» B	78 55	79 —
» C	78 50	79 —
» D	78 50	
» E	78 60	79 —
» F	78 50	79 25
» G i H	73 50	75 —
Perp. Ext. 4 % A	97 50	97 75
» » B	97 50	97 75
» » C	97 50	97 75
» » D	97 85	97 75
» » E	97 25	97 75
» » F	97 25	
» » G i H	94 —	
Amortit. 4 % A	88 75	89 25
» 1900 B	88 75	
» C	89 —	
Amortit. 5 % A	99 35	99 50
» 1900 B	99 35	99 50
» C	99 —	99 50
» D	99 —	
» E	99 25	
» F	99 —	
Amortit. 5 % A	99 25	99 —
» 1917 B	99 25	99 25
» C	99 25	99 25
» D	99 25	
» E	95 —	
» F	94 75	
Amortit. 5 % A	100 —	
» 1926 B	100 —	100 —
» C	100 —	
» D	103 —	
» E	102 15	
» F	101 70	
Amort. 4 1/2 % A	99 75	
» 1928 B	101 —	
» C	99 75	
Amortit. 5 % A	100 20	100 35
» 1927 sense B	100 20	100 30
» impostos C	100 20	100 30
» D	100 20	130 —
» E	100 20	100 25
» F	100 20	100 25
Amortit. 5 % A	98 75	99 —
» 1927 amb B	98 75	99 10
» impostos C	98 85	99 10
» D	98 85	99 10
» E	98 35	99 —
» F	97 50	99 10
Amortit. 5 % A	83 15	83 75
» 1928 B	83 25	83 75
» C	83 35	83 75
Amortit. 4 % A	98 50	98 65
» 1928 B	98 50	98 65
» C	98 50	
Amortit. 5 % A	100 10	100 —
» 1929 B	100 —	
» C	100 —	
» D	100 —	
» E	100 75	
» F	100 10	
Bons or Tresoreria A...	237 75	237 75
Bons or Tresoreria B...	237 75	
Deute Ferroviari 5 % A	100 —	
Deute Ferroviari 5 % B	99 75	99 75
Deute Ferroviari 5 % C	99 75	99 75
Deute Ferrv. 4 1/2 % A	100 75	
Deute Ferrv. 4 1/2 % B	100 25	
Deute Ferrv. 4 1/2 % C	98 —	
Generalitat		
Tres. Generalitat 6 %	100 75	101 —

Ajuntaments	Ant.	Avui
Badalona 6 %	89 —	
Barcelona, semestre ...	64 —	
» 1906 A	65 50	
» 1906 B	68 —	
» 1906 C	65 25	
» 1907 D	65 —	
» 1910 D	66 75	65 —
» 1912 B ampl.	66 —	
» 1912 E	68 —	
» 1912 F	68 —	
» 1913 B ampl.	67 —	
» 1910 B	66 50	
» 1917 B	66 75	
» 1918 B	67 —	67 50
» 1919 B	66 65	67 50
» 1920 B	66 —	67 50
» 1921 6 %	88 50	88 50
» 1921 6 % dc	88 25	
» 1925 6 %	88 —	
» 1926 6 %	88 —	
» 1929 6 %	85 25	
» 1922 Expos.	88 50	
» 1925 Balmes	86 —	
» 1928 Balmes	87 —	
» 1928 P. Frc.	88 —	
» 1928 5 %	74 75	
» 1934 6 %	96 —	96 50
» Eixampla 1907	68 75	
» Eixampla 1913	71 —	
» Eixampla 1927	86 50	
» Bons Reforma	67 75	
Càdiz 5 1/2 % 1929	83 —	
Màlaga 6 % 1923	60 50	
Màlaga 6 % 1925	61 50	
Sevilla Exposició 6 %	94 —	
València 5 %	77 50	79 —
Antigues Diputacions		
Barcelona, 9 milions	81 75	
» 5 milions	78 75	
» sèrie B	76 50	
» sèrie C	76 —	80 50
» 6 % 1926	90 —	
» 6 % 1930	98 —	
» Provincials	98 —	98 —
Mancomunitat 1914	69 —	
Mancomunitat 1920	69 —	
Caixa Crèdit Com.	74 —	
Juntes d'Obres Públiques		
Port Barcelona 1908	98 —	
» Barcelona, diverses	92 —	
» de Càdiz	93 75	
» de Gijón Musel	97 —	
» de Sevilla s. D.	98 50	
» » s. E.	94 25	
» » s. F.	91 —	
» de Tarragona	90 —	
Valors que es cotitzen com efectes públics		
Banc Hip. d'Esp.ª 4 %	94 50	
» » » 5 %	81 —	
» » » 5 %	101 50	101 85
» » » 6 %	110 25	
» » » 5 1/2 %	104 50	
» Crèdit Local 6 %	99 65	100 —
» » » 5 1/2 %	95 —	95 15
» » Interprv. 5 %	98 —	98 25
» » Interprv. 6 %	102 —	102 50
Crèdit Local 6 % 1932	104 —	
Bons Expos. Internac.	101 —	
Local 6 % amt. per lots	108 75	

Valors amb garantia de l'Estat	Ant.	Avui
Caixa d'Emis. 6 %	97 75	
Hidrogràfica Ebre 6 %	94 50	
Deutes i Obligacions		
Cèdules Argentines	1 55	
Emprèst. Argentí 6 % A	100 50	
» » B	101 —	
» » C	100 —	
Empr. Austríac 6 % A	99 —	
Empr. Austríac 6 % B	99 75	
Empr. Austríac 6 % C	99 —	
Gov. Imp. Marroc 5 %	94 —	
Emprst. Maizen 6 % A	106 50	107 50
» » B	106 35	
» » C	106 35	
Céd. 7 % Costa Rica	59 50	
Ferrocarrils		
Nord Espanya 1.ª s. 3 %	58 50	
» » 2.ª s. 3 %	55 25	54 75
» » 3.ª s. 3 %	61 50	
» » 4.ª s. 3 %	59 —	
» » 5.ª s. 3 %	58 —	
Esp. Pamplona 3 %	54 35	24 —
Prior. Barcelona 3 %	58 —	
Segòvia a Medina	50 —	
Astúries 1.ª hipoteca	54 —	
» 2.ª hipoteca	55 —	
» 3.ª hipoteca	54 85	
Lleida a Reus 3 %	59 25	
Villalba a Segòvia	57 50	
Especials Almansa	58 50	
Almansa a València ad.	52 50	
Mines Sant Joan 3 %	55 —	
Alsasua i Sant Joan	70 50	
Osca a França	64 —	
Nord especials 6 %	89 50	
Id. Valencianes 5 1/2 %	87 50	87 65
Alar a Santander	74 —	
Alacant 1.ª hipoteca	52 25	52 —
» 2.ª »	79 —	80 —
» 3.ª »	75 —	
» A 5 %	68 75	
» B 4 1/2 %	69 50	
» C 4 %	58 —	52 75
» D 4 %	55 —	
» E 4 1/2 %	60 75	
» F 5 %	71 50	70 15
» G. 6 %	84 —	83 25
» H 5 1/2 %	76 —	
» I 6 %	83 75	
» J 5 %	71 50	
» França 1864	36 50	
» França 1878	34 —	
» Directes	42 25	
» Reus a Roda	32 —	
» Còrdova 3 %	50 —	
» Badajoz 5 %	84 —	84 —
Andalusos 1.ª variable	6 75	
» 1.ª 3 %	9 —	
» 2.ª variable	5 65	
» 2.ª 3 %	11 25	
» 1907, 3 %	10 50	
» «Bobadilla»	13 50	
» 1918 5 %	12 —	
» 1920 6 %	15 —	
F. C. de Catalunya 5 %	66 —	
» » 6 %	84 —	
» Central d'Aragó %	78 50	
F. C. Oest Espanya 3 %	40 —	
F. C. Cremallera 6 %	8 50	
F. C. Secundaris	41 —	
Gran Metro 1922 6 %	87 —	
Gran Metro 1925 6 %	85 50	

	Ant.	Avui
Medina a Salamanca...	43 —	
Metropolità Trans. 6 %	24 50	
Orense A B C D E F ...	38 —	
Orense G i H prior. ...	51 —	
F. C. Sarrià 6 %	96 —	
Tànger a Fez 6 %	106 50	
Aigua i Canals Gas i Electricitat		
Aigües de Huelva 6 %	54 —	
Aigües València 6 %	100 25	
Barcelonesa Elect. 1907	99 —	
Barcelonesa Elect. 1908	98 —	
Barcelonesa Elect. 1912	99 25	98 25
Barcelonesa Elect. 1913	98 —	
Barcelonesa Elect. 1920	102 —	
Canal d'Urgell	56 —	56 —
Catalana Gas D	92 50	
Catalana Gas E	91 50	98 —
Catalana Gas F	89 25	
Catalana Gas G 6 %	103 —	
Catalana Gas Bons	103 —	
Hisp. Amer. d'Elec. 6 %	106 50	
Hisp. Amer. d'Elec. bons	115 —	
Regants Ebre, Bons	65 —	
Coop. Fluid Elec. 6 %	62 50	
Coop. Manresana Ener.	92 —	
Energ. Elec. Catal. 5 %	98 50	
Energ. Elec. Catal. 6 %	101 —	
Energ. Elec. Cat. 5 % or	100 —	
Energ. Elec. C. 6 % 1928	104 50	
Energ. Elec. C. 6 % 1932	102 25	
Ener. Elec. C. Bons 1918	105 50	
Ener. Elec. C. Bons 1924	105 —	
Elèctrica Cinca 6 %	100 —	
Elèctrica Tenerife 6 %	98 —	98 —
Elec. i Gas Lebon 6 %	102 —	
Aigües Barcelona 3 %	73 —	
Aigües Barcelona 4 %	83 —	
Aigües Barcelona 5 %	100 —	
Aigües Barcelona 6 % C	104 75	
Aigües Barcelona 6 % D	104 25	
General Regadius 6 %	90 —	
Llum i Força Llevant...	97 —	
Manresana Elec. 6 %	98 —	98 —
Prod. Forces Motr. 6 %	83 50	84 25
Prd. For. M. Bons 7 %	93 50	
Pro. For. M. 6 % 1923	89 25	90 —
Can. i Regants Ebre ...	87 25	
Bons Regads. Llevant...	104 25	
Regadius Llevant 5 %	82 25	82 50
Sevillana d'Elec. 7 sèr.	99 25	
Sevillana d'Elec. 8 sèr.	93 —	
Sevillana d'Elec. 9 sèr.	102 50	
Unió Elèct. Catalunya	102 75	103 —
Tramvies		
Gral. Tramvies 4 %	73 —	
Gral. Tramvies 5 %	75 50	
Eixampla i Gràcia 4 %	69 —	
Tramv. St. Andreu	66 50	
Tramv. Barcelona 1925	88 25	88 50
Tramv. Barcelona 1930	86 50	86 75
Tramvies Sevilla 6 %	95 —	
Tramvies Granada 6 %	79 50	
Navilleres		
Transatlàntica 4 % ...	7 50	
Transatlànt. 6 % 1920	15 —	
Transatlànt. 6 % 1922	15 —	
Trans. 6 1/2 % esp. 1925	96 50	
Trans. 6 1/2 % cns. 1925	97 50	
Transatlànt. 5 % 1926	99 50	
Transatlànt. 5 % 1928	94 25	
Bons Transmedit. 6 %	100 —	100 —
U. Naval Llevant 6 %	89 50	

Obligacions Industrials	Ant.	Avui
Aplicacions Elec. 6 %	98 —	
Asland 6 % preferents	90 —	
Asland 6 % 1916	97 50	
Asland 7 %	102 50	
Asland 6 % Villaluenga	97 —	
Asland 6 % Còrdova...	97 50	
Auxil. Cons. «Sansón»	85 50	
Comp. Auxil. de F. C.	94 50	
Carbons Belga 4 1/2 %	57 —	
Colònia Güell 6 %	97 50	
Const. Paviments 6 %	37 50	
Const. Ferrov. 5 1/2 %	85 50	
Cros, S. A. 6 %	104 50	
Electro Met. Ebre 6 %	102 —	
El Tibidabo 5 %	87 50	
Com. d'Obres Ced. 6 %	86 —	
Energ. Ind. Aragón 6 %	94 —	95 —
Esp. Carburs Met. 6 %	100 —	
Construccions Elec. 6 %	92 75	
Colorants i Explos. 6 %	100 50	
Fin. i Fid. Arnús-Garí	91 —	
Fom. d'Obres 4 1/2 %	98 —	
Fom. d'Obres 5 %	84 —	
Fom. d'Obres 6 % 1923	94 75	
Fom. d'Obres 6 % 1925	99 50	
Fom. d'Obres Bons 6 %	101 —	
Fom. d'Obres Ced. 6 %	99 —	
Magatzems «El Siglo»	99 —	
Hotel Ritz 7 %	84 —	
Hullera Espanyola 1924	94 —	
Hullera Espanyola 1926	89 25	
Hullera Espanyola 1932	90 —	
Madrid-Paris 6 %	83 50	
Manufactures de Suro	90 50	94 —
Maqu. Terres. Mar. 6 %	88 75	
Metropolitana de Cons.	86 —	
Min. Potassa Súria 7 %	103 25	
Productes Pirelli 1928	98 50	
Sert, S. A. 6 %	40 —	
Telefònica 5 1/2 %	102 50	102 75
Teneria Moderna 7 %	86 —	
Unió Cotonera 6 %	43 50	
Unió Salinera d'Es. 6 %	100 50	
Valèn. Millores Urbanes	98 —	
Accions Industrials		
F. C. Grans Pendents	5 —	
Funicular Montjuïc	15 —	
Tramv. Barc. pref. 7 %	46 50	
Tramv. Barc. pref. 6 %	66 —	66 —
Tramv. Elèc. Granada	60 —	
Aigües València, pref.	131 —	
Catalana Gas s. D	108 —	
Catalana Gas s. E	122 —	
Catalana Gas s. F 6 %	104 25	
Hisp. Amer. Elec. ABC	483 —	
Hisp. Amer. Elec. s. D	83 40	
Hisp. Amer. Elec. s. E	83 —	
Aigües del Llobregat	116 —	
Elec. Gas Lebon s. B	70 —	
C.ª Transmediterrània	134 —	
Banc d'Espanya	585 —	
Banc Ext. d'Espanya	80 —	
Ciment «Asland» ord.	73 —	
Ciment «Asland» pref.	101 50	
Ciment «Sansón» ord.	30 —	
C. «Sansón», pref. 7 %	45 —	
Cros, S. A.	188 —	187 —
Const. Ferroviària	100 —	
Cobertes i Teulades	92 —	
Espanya Industrial	127 —	
Carburs Metàlics	100 —	
Foment d'Obres	165 —	175 —

	Ant.	Avui
Tabacs Filipines	390 —	387 —
Hispano Suïssa	85 —	
Hotel Ritz 6 %	39 —	
Indústries Agrícoles	235 —	236 —
Maquinària Terrestre	37 —	
Monopoli Petrolis	143 —	143 25
Salinera Catalana ptes.	90 —	
Telefònica 7 % pref	113 25	
Telefònica ordinàries	129 —	130 —
Unió Salinera Espanya	70 —	

Mercat de Llotja

PREUS

FARINES		
Aragó	63	65
Castella (corrent)	61	62
Id. (extra)	67	68
Força	80	90
Local, corrent	62	63
Idem extra	67	58
Regió	62	65

Preus en ptes. els 100 quilos

BLATS	
Aragó	50
Castella	50
Extremadura (corrent)	50
Idem (cruixer)	50
Mancha	50
Navarra	50
Penedès	
Urgell	50

Preus en ptes. els 100 quilos.

ARROSSOS		
Bomba	115	120
Idem Calaspar	125	130
Bell-lloc O.	60	61
Floret	63	64
Granja	68	70
Selecta	64	65
Trencat	47	48
Farina d'arròs	50	52

MONGETES		
Castella (corrent)	90	95
Idem (selecta)	107	109
Estrangeres	60	80
Mallorca	60	62
Prat	70	80
València	65	75

CIGRONS		
Andalusia	95	100
»	79	80
»	73	75
»	63	64
»	57	58
»	55	56
Marroc		
Mexicans	100	105
Palous	60	62
Sauc	165	183

Preus en ptes. els 100 quilos

PREUS

DESPULLES		
Segones	25	26
Terceres	28	24
Quartes	21	22
Núm. 3	29	30
Núm. 4	28	29

Preus en ptes. els 60 quilos.

Menuts prims	20	21
Segonet	19	20
Segó	18	19

Preus en rals la quartera de 70 litres

ORDI, MORESC I CIVADES		
Civada Extremadura	37	
Idem Mancha	37	
Moresc Plata, dispon.	44	44 50
Idem país	42	43
Ordi, Urgell	36	
Escaiola, Andalusia	59	60

LLEGUMINOSES		
Faves Andalusia	44	45
Idem Extremadura	44	45
Idem Mallorca		
Favons Andalusia	44	45
Idem Extremadura	44	45
Veces Andalusia	40	
Idem estrangeres		
Ers país	42	42 50
Idem estrangers	42	42 50
Guixes	42	44
Pèsols estrangers	90	95
Idem país		
Llentilles Andalusia	100	
Idem Salamanca	110	120

PALLA I ALFALS	
Alfals 1.ª	6
Alfals 2.ª	5
Palla d'Urgell	2 50
Idem curta	2 50

Preus en ptes. els 40 quilos.

GARROFES	
Castelló, negra	33
Eivissa	28
Mallorca	28 50
Matafera, negra	31 50
Roja	30
Vinaroç, negra	33

Preus en rals els 42 quilos

Totes les causes justes troben ressò en LA HUMANITAT

la humanitat
EDITORIAL LLIBERTAT S. A.
Redacció i Administració
RONDA UNIVERSITAT, 25
Telèfon 22122
Impremta
TALLERS NUM. 18
Telèfon 14446

PREUS DE SUBSCRIPCIO

Barcelona, un mes	3'50 ptes.
Fora, un trimestre	10'50 »
América Llatina i Portugal un trimestre	13'— »
Altres països, un trimestre	27'— »

«EL GORILA SE MIRA AL ESPEJO —¿Tengo facha de hombre? ¡¡Protesto!!»
(De «El Sol»)

LA CONTRARREFORMA AGRARIA EL SEÑOR DE LA DERECHA.— Yo no sé cómo encuentra tanta oposición una ley que beneficia a la «grandeza» de España.»
(De «El Diluvio»)

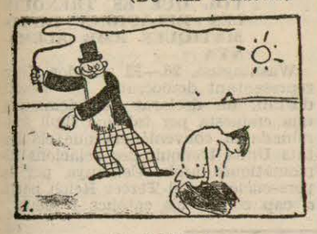

«EL CAMPO
Antes de la reforma

Después de la reforma de la reforma»
(De «Heraldo»)

«LA REPUBLICA DE LAS DERECHAS
Bonita alegoría, propia para ser colocada en las escuelas y en los despachos oficiales»
(De «El Liberal»)

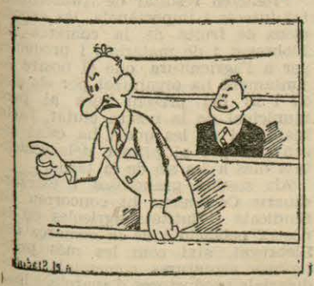

LA CONTRARREFORMA AGRARIA
—¿No hay amnistía por ahora? Pues hay que evitar que las izquierdas tengan derecho a los cien años de perdón de que habla el refrán.»
(De «La Libertad»)

Discos Radio
"La Voz de su Amo"
Pelayo 1

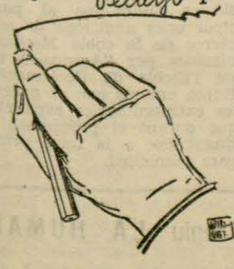

· LA PREMSA ·

Obstacles per arreu

Les esquerres es retiren, però la majoria no s'entén. I consti que no ho diem nosaltres —ens en guardarem prou!— sinó La Vanguardia:

«Sesión viva la de esta tarde en el Congreso. La tormenta—pequeña tormenta, ciertamente—que se veía avanzar, ya ha descargado. Las izquierdas y la mayoría no se han entendido en la cuestión de la contrarreforma agraria, y aquéllas se han retirado del Parlamento esta misma tarde.

Muchos creen, sin embargo, que la actitud de las izquierdas tiene móviles màs profundos que los de la disconformidad con la reforma agraria y que lo ocurrido no es sino el primer acto de una intensa campaña oposicionista que debe desarrollarse este verano, en la calle y en el mitin. Precisamente porque hasta ahora la labor de las oposiciones ha sido sumamente templada, hay entre ellas quienes creen que ha llegado el momento de tocar el clarín para que la ofensiva comience.

Terminada la retirada de las minorías izquierdistas, se reanudó la discusión del articulado de la reforma agraria, discusión que ofreció la novedad de ver a los radicales, dentro de la misma mayoría, convertirse en oposiciones. El señor Samper dijo: «Supliremos la ausencia de las izquierdas, procurando con el màs fuerte ahínco el mejoramiento del dictamen». Con el señor Samper coordinaron sus esfuerzos los señores Alvarez Mendizàbal y Guerra del Río, que forman el sector màs díscolo y avanzado del radicalismo.

Y la discusión, que después de la retirada izquierdista preveíamos veloz, siguió avanzando trabajosamente, obstaculizada por la oposición que surgía de los propios escaños de los adictos al Gobierno.»

Política de classe

Les dretes, abans, maleïen la política de classes. I avui que governen —llegiu aquestes paraules de Díaz Fernàndez publicades a El Diluvio— *no fan altra política:*

«Ahora empiezan a verse los resultados de la política de las derechas, dedicada exclusivamente a destruir las modestas reformas que en el orden político y social había introducido la República en España. No sé qué «esencias republicanas» quedarán intactas a estas horas. Lo que nadie podrá negar, aunque el cinismo sea la característica de ciertos políticos, es que el mejoramiento económico del trabajador, la elevación de las cases pobres a un nivel de vida màs alto, la justicia social, en suma, todo lo que la República, que es régimen de nivelación, había venido a imponer, ha sido liquidado por una política revanchista, humillante y vengativa. Los que acusaban a los socialistas de hacer política de clase, la han hecho por su cuenta; pero de clase burguesa, de clase intransigente y despótica que aplasta a la otra sin contemplaciones.

Tal es la obra que desarrollan los partidos de derecha, los que hoy controlan el Gobierno y la Cámara. Cuando Gil Robles o Jiménez Fernández, o un Salmón cualquiera se levanten a hablar de la justicia social, hay que recordarles cómo se comportan con el proletariado y con la case media. Han venido a revivir la soberbia de las viejas oligarquías. No a poner paz, sino a renovar la contienda civil. Pero están equivocados si creen que semejante política puede mantenerse a estas alturas del mundo en un régimen de normalidad política. Las masas son ignorantes, pero no hasta ese punto. Necesitan escarmentar en cabeza propia, antes de rendirse. Esta vez han recibido una lección tan reiterada y tan dura que no la olvidaràn fàcilmente.»

DIDON
REFRESC FI, IDEAL. - A cafès i bars

Inadmissible

Heraldo de Madrid *creu que és inadmissible.*

«Para nosotros es inadmisible:

Primero. Que por ese proyecto se libere de la afección de la ley agraria la propiedad absentista, cualquiera que sea su tamaño y condición, la cual, por otra parte, està bien definida en los apartados 10 y 12 de la base quinta.

Segundo. Que se indemnice nada de lo que la ley de septiembre del 32 deja sin indemnización.

Tercero. Que la valoración de fincas y rentas se haga por peritación contradictoria, pues ella lleva fatalmente a una supervaloración, puesto que el perito del Estado valorarà seriamente sin chalaneo, el del propietario se irà por las nubes y el tercero en discordia tendrà que moverse forzosamente dentro de los límites que señalan los peritos de ambas partes litigantes, con lo cual se llegarà inexcusablemente a señalar a las fincas expropiadas un valor mayor que el normal y corriente en el mercado de compraventa.

Cuarto. Que se pague todo en numerario. O que lo que se pague en papel que no se haga en especial de Deuda agraria, pues estimamos hondamente perturbador para la economía nacional la emisión de deuda corriente para pagar la millonada que han de percibir los grandes propietarios territoriales.

Quinto. Que se faciliten medios y formas para sustraer fincas de las incluídas hoy en el Inventario, aunque encontraríamos muy acertado que el Instituto resolviese todas las declaraciones de inclusión dudosa, para que quedase libre la propiedad que debiera estarlo por ley, y en el Inventario solamente quedase el reducido número que debe quedar, pues contra la opinión de los confusionistas, la Reforma agraria como redistribución de la tierra es hacedera con la ley todavía vigente, con poca tierra y en pocos años, en relación con lo que se grita y con lo que se dice de perturbador y ruinoso.

Mientras subsistan en el proyecto de ley que se trata de aprobar a matacaballo estos extremos, màs o menos disfrazados, no podemos transigir.»

Demà

El corresponsal de La Publicitat *a Madrid, ocupant-se de la retirada de les esquerres — retirada dignissima—, diu:*

«La fórmula de cedistes i radicals, acceptada també pels agraris, per aprovar la contrareforma agrària feia concebre moltes esperances als elements governamentals, que consideraven el problema ja resolt i estaven disposats a bolcar tota la força dels seus vots per a ofegar l'oposició de les minories republicanes. En començar aquesta tarda la sessió, els diputats de la majoria estaven completament eufòrics, decidits a recórrer a la sessió permanent. Es donava ja com a segur que les Corts es tancaran aquesta mateixa setmana. A primera hora ha començat a circular el rumor que les minories d'esquerra s'anaven a retirar, i la notícia, en lloc d'alarmar els diputats governamentals, ha augmentat llur optimisme, no havent mancat qui s'ha apropat a algun parlamentari d'esquerra felicitant-lo per la decisió, ja que d'aquesta manera la llei s'aprovarà més ràpidament i sense el risc d'un treball obstruccionista. Allò, però, que ignoraven els diputats de la majoria és que la decisió de les esquerres tenia una major transcendència que la d'una simple retirada parlamentària. La declaració dels grups d'esquerra, redactada aquest matí pels senyors Azaña, Martínez Barrio i Sànchez Roman ha estat llegida pel senyor Sànchez Albornoz. La seva importància estriba en el fet que s'hi anuncia l'anulació per les esquerres, quan governin, de les indemnitzacions que es concedeixen a la noblesa i a l'excés de valoració de les finques. Són aquests punts essencials del projecte sobre els quals la majoria no ha acceptat cap modificació i que sense la declaració de les esquerres produirien al Tresor un dany irreparable de molts centenars de milions a benefici dels grans terratinents ja expropiats.

Conseqüents, doncs, amb la seva decisió, les esquerres han renunciat a discutir la llei. Aquesta declaració ha produït una gran sensació a la Cambra; hi ha hagut un moment de desconcert i d'estupor, i el senyor Gil Robles s'ha aixecat, en nom del Govern, per a lamentar l'actitud de les esquerres, fixant-se, però, exclusivament, en l'aspecte polític de la qüestió. Ha trobat molt natural que les oposicions aixequin aquesta bandera per a llurs propagandes futures, però el que no ha comprès el senyor Gil Robles en aquesta primera intervenció seva és la gravetat de l'acord d'unes minories que han de governar el dia de demà i que anuncien solemnement l'anulació d'uns títols del deute que aquest Govern lliurarà als propietaris de les terres expropiades.»

Sembla que els «grandes» veuen el demà molt negre.

Hi ha molta gana

El corresponsal a Barcelona de El Sol *diu que mai no s'havien celebrat tants banquets com ara. Hi ha gana, hi ha gana...*

Llegiu LA HUMANITAT

«Barcelona, 24. — Estarían en su papel y cumplirían su deber de proselitismo aquellos periódicos que hacen ostentación de catolicismo—aunque nada han dicho contra la última obra de Muñoz Seca estrenada en el Teatro Barcelona, en la que se hace la afirmación nefanda de que «es un buen negocio ser católico»—si combatieran la gula y la vanidad que desde el 6 de octubre cultivan, cual si se tratara de flores de invernadero, aquellos que dan rienda suelta a su euforia celebrando constantes àgapes y rindiendo constantes homenajes, con la consabida entrega de pergaminos, a individuos que no han prestado ningún servicio relevante a la humanidad, limitàndose a gozar de sinecuras o a ser elevados a cargos para cuyo desempeño se ignora que tuvieran disposiciones especiales.»

Sota l'estat de guerra

*

LA CAUSA DE TERRASSA

Ha estat lliurada als defensors per al seu estudi la causa que s'ha instruït amb motiu dels fets ocorreguts el passat mes d'octubre a Terrassa. La causa consta de set rotllos i els defensors són quatre.

Hi ha vint-i-dos processats, per a setze dels quals demana el fiscal deu anys, sis anys per a altres quatre i sis mesos per a dos menors de divuit anys.

PER L'INCENDI DE GARBERES A VIC I UNA REUNIO CLANDESTINA A OLOST DE LLUSSANES

Ha retornat de Vic i Olost de Llussanès el jutge tinent coronel senyor Angel Martínez Peñalver, el qual ha instruït diligències en les causes que s'han instruït en aquelles poblacions per incendis de garberes de blat a nou o deu finques de Vic i els seus voltants, pel qual motiu estan processats Josep Fabregat i Francesc Ors Font, i per una reunió clandestina a Olost de Llussanès. Per aquest darrer fet han estat processats Josep Buxó Cabanes i set més.

NOTA OFICIOSA DE LA COMANDANCIA MILITAR

Ahir al migdia, a la Divisió Militar, facilitaren als informadors la següent nota:

«Día 26 de julio de 1935, a las 14 horas:

Esta madrugada, a la una treinta horas, en la calle de Rosellón cerca de la càrcel Modelo, se produjo un incendio en una barraca de madera y de hojalata propiedad de Agustina Roca Làzaro, suponiendo que hayan sido unos muchachos de corta edad que durante el día estuvieron molestando, y cuya barraca iba a ser derribada en el día de hoy por el Ayuntamiento para el ensanche de la calle. Los bomberos sofocaron el incendio sin que ocurriesen desgracias personales, ignoràndose el valor de los daños. Por la comisaría se practicaron las diligencias para el Juzgado de guardia.

— En la Plaza del Triunfo, a las seis horas de la madrugada, un taxis chocó a consecuencia de una falsa maniobra, contra un poste de un tranvia, lesionàndose un pasajero.

— A las 7'45 horas, en la calle de Minerva, núm. 21, ha intentado suicidarse una joven arrojàndose por el balcón, encontrànose en grave estado en la casa de socorro.

Se hacen averiguaciones sobre los motivos de este intento de suicidio.»

AJUNTAMENT

*

L'ALCALDE ACCIDENTAL GESTOR VISITA EL SENYOR BISBE I «ALTRES» AUTORITATS

L'alcalde accidental senyor Jaumar de Bofarull, ha complimentat, acompanyat del cap de Cerimonial senyor Ribé, el Governador General de Catalunya, General de la 4.ª Divisió, President del Tribunal de Cassació, President de l'Audiència, Fiscal, Rector de la Universitat, Bisbe de la Diòcesi, Delegat d'Hisenda, Delegat de Marina i Cap Superior de Policia.

L'ORDRE PUBLIC

*

DETENCIO

Fou detingut un individu anomenat Querubín Martín Palacín, acusat d'haver pres part en l'incendi d'uns documents a l'Arxiu de la Societat General d'Obres i Construccions del carrer Diputació, 239.

El detingut havia estat empleat d'aquella casa.

UN CAPTAIRE BENESTANT

Ahir al matí, a la Plaça de Magrinyà, fou detingut un venedor ambulant, el qual, de primer moment, no volgué donar el seu nom dient que no portava documentació. Escorcollat, li fou ocupada una llibreta de la Caixa d'Estalvis, amb dues mil quatre-centes setanta-quatre pessetes, i a més a més, trenta-vuit en metàlic, a nom de Jaume Serra Xufle, de 34 anys, natural de Valls. També portava un pot per tal d'anar a recollir el ranxo.

Aquest individu ja fou detingut temps enrera i pagà una multa de cinc-centes pessetes que li imposà el cap de Policia per demanar caritat a la via pública, tenint els diners que se li trobaren.

SUICIDI

Ahir fou denunciat al Jutjat el suïcidi de la jove Vicenta Ibàñez Martínez, de 17 anys, que es tirà des del tercer pis de la casa número 21 del carrer Minerva on habitava.

Sembla que fou motivat per uns amors desafortunats.

La Justícia

*

TRIBUNAL D'URGENCIA

Tinència ilícita d'arma. — Davant el Tribunal d'Urgència ocupà el banquet Rafael Sansegundo, per tal de respondre d'un delicte per tinença ilícita d'arma de foc.

La pena imposada fou la de sis mesos de reclusió.

SALA DE VACANCES

Tinència d'eines per al robatori. — A la Sala de Vacances es veié una causa contra Casimir Garcia, acusat d'un delicte de tinença d'útils per al robatori.

En vista de la seva culpabilitat, la Sala el condemnà a la pena de quatre anys i un dia de presó i mil pessetes de multa.

NOTICIARI

El senyor Romeu es separa de la dona i no la vol mantenir. — Al Jutjat núm. 2 hi hagué l'acte de conciliació per a assenyalar els aliments que l'ex-alcalde i ex-baró de Viver, Dàrius Romeu, ha de passar a la seva muller en el plet de divorci que sosté amb ella.

No hi hagué acord, per la qual cosa el jutge assenyalà la pensió de 500 pessetes mensuals.

Judici contra Martorell Virgili suspès. — El judici per tinença ilícita d'arma de foc, que s'havia de veure contra Josep Martorell Virgili (a) «L'enemic públic núm. 1», ha estat suspès per haver-se posat sobtadament malalt el lletrat defensor nomenat d'ofici.

AIGUA VICHY CATALA i FONT ESTRELLA
Estòmac, Fetge, Melsa, Reumatisme, Diabetes
BALNEARI a Caldes de Malavella (Girona)
Preus reduits fins el 31 d'agost
Administració: Rambla de les Flors, 18 · Telèfon 18552 · BARCELONA

· EL TREBALL ·

Llegiu LA HUMANITAT

CIUTADANS:

Trameteu llibres per a la Biblioteca per als obrers en atur forçós a la nostra Redacció.

CAL INTENSIFICAR ELS DONATIUS!

TERRASSA

NOTICIES DIVERSES

De resultes de l'acte que organitzat pel periòdic esquerrista d'aquesta ciutat «L'Acció», celebrat amb èxit i entusiasme extraordinaris la vetlla del dilluns passat, dia 22, els reaccionaris egarencs han perdut el timó, i, navegant a la deriva, bramulen, escridassen i llancen odi i llot per totes les parts que l'ésser humà pot expulsar qualsevol cosa.

No poden ni saben pair com redimoni les autoritats militars permeteren un acte liberal i republicà, ja que eren elles, en virtut de l'estat d'excepció en què vivim, les que podien denegar-ne l'autorització corresponent.

Els fidels partidaris d'aquell carlisme que durant molts anys del segle dinovè ensangonà les terres ibèriques, creuen que ningú no pot fer ni celebrar vetllades polítiques estintolant el seu troglodita criteri amb l'espantall de l'ordre social establert. Cal dir, però, que troben perfectament lògic i natural que des del confessionari i des de la trona es pugui sembrar l'odi i, àdhuc incubar-se la més estulta rebel·lió amb l'excusa que l'Església és la casa de Déu com si el Déu representat pel Fill de Galilea pogués estatjar-se entre les parets dels temples catòlics i dintre el cor dels fidels seguidors dels mandats vaticanistes.

I, per acabar de treure'ls de polleguera, l'Ajuntament gestor, davant l'anunci de l'Homenatge als màrtirs egarencs del 22 de juliol del 1872, a la Casa del Poble, acordà, cuita-corrents, l'ofrena de dues corones als caiguts en la data esmentada en defensa de la llibertat.

Entre el «Bloque Nacional»—carlins i «Renovación»— hi ha maror perquè els seus representants al Municipi gestor no protestaren de l'acord consistorial, la qual cosa representa per a ells una negligència o defecció.

I si hem d'ésser sincers cal que diguem que els directius de la «caverna» egarenca tenen raó en aquest aspecte.

Resulta un xiquet massa sarcàstic que els representants dels victimaris homenatgin les víctimes, màxim quan els victimaris tenien més analogia amb vulgars saltejadors de camí ral, que amb escamots d'homes il·luminats o folls que s'ho juguen tot en defensa d'un ideari altament beneficiós per a la humana espècie.

Però malgrat les disputes no passarà res en absolut. Sempre fa bonic tenir la paella pel mànec, encara que sia foradada i que el mànec cremi. Els agrada tant, que el mateix els elements esmentats com els que es diuen —s'ho diuen!— guardadors de l'esperit que ara fa vint-i-sis anys desencadenava la revolta —ai 1909!— són prou espavilats per canviar de postura mil vegades mentre puguin gaudir de la paella.

— Han passat coses, durant aquesta setmana, que no perdre'm el temps a ressenyar, puix que, essent «tabú», el censor tindria feina, ensems que tenen la importància que hom vulgui donar-los-hi.

Altrament, la tranquil·litat és magnífica en aquesta ciutat i la policia reposa en extrem.

— Dimecres, al migdia, fou detingut un jove que digué anomenar-se Cristóbal Aznar Hernàndez, de divuit anys d'edat, natural de Caravaca (Múrcia), gràcies al braó d'un minyó de la mateixa edat que l'empaità quan l'Aznar pretenir apropiar-se d'una bicicleta propietat de Joan Sabanès, de setze anys, que viu al carrer de Galileu, 18.

Hom l'ha posat a disposició del Jutjat d'Instrucció per creure's que pot tenir relació amb els nombrosos furts de bicicletes que d'un temps ençà es registren en aquesta localitat.

Amic del proïsme campió de salt

Al carrer de Tallers, fou detingut quan intentava robar al pis d'un metge, un individu anomenat Ramon Alfonso Martín, el qual s'havia fet escàpol temps enrera de l'Asil Duran.

Conduit al Jutjat de guàrdia i mentre estava declarant, amb una agilitat que li valdria un «rècord» saltà la finestra que dóna al carrer d'Almogàvers anant a caure damunt del conegut president de la Societat de Xofers, Gonçal Garcia, el qual en aquells moments s'adreçava cap al Jutjat.

El fugitiu sembla que féu caure de la topada el senyor Garcia, i tingué temps de poder escapar-se cap al Passeig de Sant Joan. Seguidament fou perseguit per uns guàrdies i uns ciutadans que aconseguiren agafar-lo.

Aquest quedà novament detingut als calabossos de l'esmentat jutjat.

D'INTERES PER ALS TREBALLADORS

EL CARNET ELECTORAL I LA CEDULA PERSONAL

Fem avinent als treballadors de Catalunya, d'ambdós sexes, que segons disposicions del Govern General, s'obrí el període de cèdules el dia 22 del present juliol i que fineix el 3 de setembre proper.

Ens fem ressò d'aquesta disposició governativa, per tal com és indispensable la cèdula personal per a proveir-se del carnet electoral, el qual no serà lliurat sense la prèvia presentació de la cèdula.

Que pensin els treballadors que les dretes, confien que bona part dels obrers, dones especialment, no es preocuparan de complir aquests requisits i, per tant, restaran vots a les esquerres.

Això no ha de passar. Cal adquirir la cèdula per a després poder tenir el carnet electoral i votar. Que no s'oblidin que en les properes eleccions les dretes faran un va-i-tot per tal de vèncer les esquerres. I com sigui que les esquerres són, numèricament superiors a les dretes, posaran en joc tots els obstacles possibles a fi d'evitar que puguin votar els treballadors.

Ja confien que els parats —40.000 a Barcelona— no es preocuparan d'adquirir la cèdula. I en canvi, costi el que costi, tots, els parats i els que treballen, dones i homes, han de procurar-se la cèdula personal i després fer-se lliurar el carnet electoral.

No s'ha de perdre un moment. Cal que tot treballador es preocupi de recordar als amics el seu deure i preocupar-se dels familiars.

Amb optimisme i pensant en el triomf que ens ha de lliurar del govern de les dretes.

A totes les Associacions i Sindicats obrers

Hem de fer avinent a totes les associacions i Sindicats Obrers de Catalunya que ens trameten notes, convocatòries i avisos, que són curosament trameses a la impremta per a la seva publicació i que nosaltres no hi corregim res, absolutament res, de llur contingut.

Si alguna vegada no es publiquen o resulten alterades, és degut a causes "alienes a la nostra voluntat".

Serveixi d'explicació i de resposta, a les nombroses cartes que rebem, queixant-se de no veure inserides les notes, parcial o totalment.

Llegiu LA HUMANITAT

EXCURSIONS DE «VIATGES BAIXAS, S. L.»
RUTA DELS PIRENEUS
Vall d'Aran, Luchon, Lourdes, Pau, Biarritz, San Sebastian i Saragossa
Sortides 5/11, 12/18 i 24/31 agost. Tot comprès, 300 pessetes
Mallorca, 3 dies i excursions, 75 ptes.
VIATGES BAIXAS, S. L.
RAMBLA CENTRE, 33, (PASSATGE BACARDI)

EL FET D'AHIR

Dramàtic suïcidi d'una dona al carrer Fontanella

EN CAURE A LA VORAVIA FERI GREUMENT UN TRANSEUNT

Anit, prop de les vuit, es suïcidà l'inquilina del segon pis de la casa del carrer de Fontanella, núm. 6, nomenada Dolors Pérez, esposa de Camil Grau García, alt empleat d'una companyia d'assegurances el qual té el seu despatx particular al mateix carrer al número 10.

Segons hem pogut esbrinar el fet fou de la següent manera:

En el pis que viu el matrimoni en qüestió hi havia la minyona de la casa que va a fer feines durant diverses hores del dia. Prop de les vuit arribà la senyora i aleshores la minyona nomenada Soledat, es retirà cap al seu domicili. El porter ha manifestat que ell mateix posà l'ascensor a la senyora i que arribaria cap a tres quarts de nou del vespre.

En trobar-se la suïcida sola agafà una cadira i després de tancar la porta del pis pujà cap al terrat i abalançant-se a la barana es llençà al carrer precisament en una hora que la vorera és plena de públic.

Sembla que una dona que viu al pis-porteria de la casa, veié que la senyora Pérez anava a llançar-se al carrer sense tenir temps d'impedir-ho.

En caure la interfecta, el seu cos topà amb un jove de 19 anys, anomenat Lluís Fernàndez Fernàndez, d'ofici afilador, domiciliat al carrer de Santa Madrona, 18, botiga.

La dona, en topar contra la vorera, quedà morta a l'acte i l'esmentat Fernàndez resultà amb ferides de gravetat. Portat a la Casa de socors de la Ronda de Sant Pere, els metges de guàrdia diagnosticaren les següents ferides: torçada de la columna vertebral, ferides contuses al cap, probable fisura dels parietals i commoció cerebral, gravíssim. Seguidament es disposà que el ferit fos traslladat a l'Hospital Clínic.

Personat el jutge de guàrdia, senyor Cavada, féu les oportunes gestions per a la completa identificació de la morta, la qual cosa féu la minyona Soledat del Valle i el porter de la casa Fructuós Luis Bravo.

Una vegada feta aquesta gestió, el jutge ordenà l'aixecament del cadàver i el seu trasllat al dipòsit de l'Hospital Clínic.

Segons declarà la minyona, la senyora estava un xic delicada. Un fill seu es troba actualment estiuejant a la veïna població de Vallirana. De moment no es pogué esbrinar on es trobava el marit de la interfecta.

GOVERN GENERAL

*

NO PASSA RES...

El secretari del governador general, digué ahir als periodistes que el senyor Pic tornarà el proper dilluns i que, entretant, no passarà res a la casa.

Si és que no passa res, res, trobem molt bé que el senyor Pic no passi cap angúnia i procuri passarho bé per Santa Coloma.

El «Butlletí Oficial»

En la seva edició d'ahir publica entre altres, les següents disposicions:

Presidència. — Ordre donant publicitat al decret del Govern de la República, del 5 del mes corrent, disposant que les Juntes provincials i comarcals de contractació de blats no admetin oferiments per a la venda en quantitat superior a 200 quintars mètrics.

PER L'INDULT DELS CONDEMNATS DE TURON

El Sindicat General de Tècnics de Catalunya ha adreçat al President de la República el telegrama següent:

«Excmo. Sr.: Sindicato General Técnicos de Cataluña se encuentra doloroso trance de renovar petición acceda V. E. usar prerrogativa humanitaria concesión indulto. Cuando Dios dictó quinto mandamiento no matarás no se dirigía particularmente a los parias sí que también a principios de Iglesia i Jefes de Estado.

Enrique J. Ferrer, secretari.»

Vós coneixeu les subhastes de l'HOTEL DE VENDES del carrer de Pelai, 8?

Es la veritable rematada d'ocasions en tota mena d'articles, al preu que en volgueu pagar

Tots els dies a les quatre de la tarda

LA HUMANITAT lluita pels ideals catalans i republicans

· LES LLETRES ·

L'obra de John Dos Passos

El «Manhattan Transfer» és una vigorosa pintura de la vida neoiorquina --- «Tres soldats - 1921»

Una de les millors novelles que ha produït la nova literatura nordamericana és sens dubte «Manhattan Transfer», de John Dos Passos.

El conegut diguem-ne barri neoiorquí, així com tota la immensa ciutat dels gratacels hi queda reflectida amb escenes mestrívoles.

No és pas un problema fàcil de tècnica, ni d'imaginació, pintar la vida d'una ciutat enorme, freda, crua, que molts creuen sense ànima. No és, però, que no en tingui; allò difícil és trobar-la, conèixer-la i saber exposar-la tal com és, sense afegir ni treure res —dins d'un estil originalíssim i fortament personal—, que en tot moment palesa ésser l'essència mateixa de la immensa urbs.

Com ella, l'obra de John Dos Passos és un seguit d'escenes; la massa propiament dita no hi apareix mai. Però els personatges es sumen i es multipliquen, formant una gernació bigarrada de rendistes, negociants, obrers, gangsters, advocats, còmics, milionaris, prostitutes, negres i militars.

Com fan en la vida, fan en l'obra. Els uns neixen, els altres es mariden o es moren o es maten. Tal acaba a la presó, tal altre estafa els demés. N'hi ha que desapareixen, per a tornar després de llargs anys, vells i arruïnats, amb els cabells grisos, o enriquits enormement.

Tots tenen un punt de contacte. Però cap no té res a veure amb els restants. Recorden aquell fil que fa ballar les marionetes; tots, però, s'essemblen, en la manca d'escrúpols i en la pobresa moral de les seves ambicions.

Els anuncis, llampeguejant en la nit, als carrers on gentades immenses s'atropellen eixordades pel terrabastall dels trens aeris. L'obcecació de l'anunci pintada en el front, atrafegats, milers d'ells pugen i baixen dels gratacels inacabables, sortint i entrant, dels hotels, dels bancs, dels vaixells, dels bars, de les botigues, van i vénen a ramats en els «Subway» (metros), els quals, infatigables, no es cansen de vomitar gent.

Dominats pel sexe i l'estómac, no poden pas ésser més materialistes; el seu únic fi sembla ésser allò que llegeixen cada dia, en grans titulars, en quasi tota la Premsa: «Prosperitat econòmica».

Cruel i obscè, però trepidant i magnífic, així és el Manhattan. Asfalt que brilla en la nit, amb el roig dels anuncis lluminosos; autos enlluernadorament enxarolats, que reflexen mil raigs dels aparadors generosament inundats de llum llefosa. Cinemes, teatres, bars, restaurants a peu dret, imponents irlandesos guàrdies de tràfic, gangsters, polítics i «sense feina»... Riquesa i misèria!

* * *

Dos Passos, d'origen portuguès, féu els seus estudis a la célebre Universitat de Haward. Va fer la guerra al servei dels Estats Units, fins que es va signar l'armistici. Radical fins a la medulla (no pas «radical» dels d'ací), prengué part activa en la defensa de Sacco i Vanzetti. Sense que en sigui, simpatitza amb el comunisme.

«Tres Soldats-1921» va fer célebre Dos Passos als Estats Units. Els elements d'esquerra l'aplaudiren; els patrioters s'escandalitzaren. Tothom va discutir, fins que va intervenir-hi, finalment, la censura. Era una pintura molt poc favorable del que fou pomposament anomenat, del 1917 al 1919, l'exèrcit nord-americà, compost en la seva majoria de voluntaris anglesos, italians, belgues, etcètera. Hom ho comprendrà seguidament en dir que els tres soldats ixen de l'esclavatge militar físicament i moralment destroçats.

La censura va prohibir també—en alguns Estats de la Unió—, «Carrers de nit», obra que no és res més que la primera llavor d'aquest «Manhattan Transfer» que considerem magnífic.

Al seu país li retreuen un estil massa cru per a la sensibilitat puritana, sense adonar-se que tal vegada és un vaitot d'aquest puritanisme exagerat, allò que li fa veure la vida amb tanta de cruesa.

R.

ECOS

El dia que Gil Robles va anar a València per tal de donar-hi el seu míting, les carreteres anaven plenes d'autos amb grans rètols que deien: «Vamos a Mestalla».

Tot d'una, però, aparegué, camí del Grao, un enorme camió, atapeït d'homes i dones, que havien posat al vehicle la següent pancarta:

«¡Vamos a los baños!»

* * *

La nota precedent ens en recorda una altra. Fa molts anys, a Barcelona, els drapaires que recorren la ciutat amb un carret, s'havien associat en un nucli que en deien «La Defensa».

Però al nostre país la unanimitat mai no és absoluta. Arreu es planteja, tot seguit, una dissidència. Així, mentre tots els carrets duien una banderola estandard, amb el rètol de l'Associació, un drapaire individualista va escriure, ell mateix, en un drap que hissà a manera de penó:

«*Con* defensa pròpia».

* * *

Cap allà l'any 1926, el mariscal Joffre residia a la Rue de la Pompe, prop l'Avinguda Kleber.

Un dia, un cavaller de cabells blancs, vestit de paisà, passava amb un amic per la susdita Avinguda. Tot d'una, els voltaren quatre o cinc oficials joves, amb l'uniforme vistós dels «spahis», i després de saludar-los militarment demanaren al cavaller ancià que els permetés encaixar amb ell. El cavaller no es féu pregar i concedí als braus oficialets tantes encaixades com volgueren, fins que desfilaren, entusiasmats, per haver encaixat amb el generalíssim de la Marne.

El bo del cas és que aquell senyor no era pas Joffre, per bé que se li assemblava molt.

NOTICIARI

Les gestes de Pere el Gran narrades pel cronista Desclot.—La figura de Pere el Gran, la més cavalleresca de la nostra història, apareix en tota la seva puixança en «El desafiament de Bordeus» del gran cronista Bernat Desclot. Aquesta narració verídica i emocionant, adaptada al català actual per A. Serra Baldó, forma el volum 2 d'«Els Clàssics Catalans Modernitzats» (número 118 de la «Col·lecció Popular Barcino»).

Un resum català d'Estadística.—La ciència estadística, les seves aplicacions, els seus mètodes, són estudiats curosament en el «Resum d'Estadística» de Josep M. Cardona, volum número III de la «Col·lecció Popular Barcino».

UN LLIBRE QUE RECOMANAREU!

HOMES DE CATALUNYA

Narcís Monturiol, l'inventor, fill de Figueres, del qual publica la «Col·lecció Popular Barcino» una excel·lent biografia, escrita per J. Passarell

«Tensor»

Aquesta revista quinzenal d'informació literària i orientació, domiciliada a Menéndez Pelayo, 43, primer (Madrid), ens tramet l'al·locució que gustosos reproduïm:

«Queremos proporcionar a los hombres que se preocupan de la unidad de sus ideas, especialmente a los jóvenes, una hoja impresa donde encuentren no caminos nuevos, que esos están ya trazados, sino señales indicadoras para andar por ellos con pie a un tiempo ligero y firme. No haremos política, por lo menos lo que se ha venido entendiendo como tal en los centros electorales, pero habrá en la manera de entender el presente —en el presente están el pasado en esencia y el porvenir en potencia— una interpretación del arte, del pensamiento, de la economía, del sentimiento moral y de todos los aspectos de la vida individual y social, que al coincidir activamente en un sentido, crean el fenómeno político. En el arte dedicaremos más interés a los géneros de mayor irradiación sobre las masas: la novela, el teatro, el cine. En lo social y político, a la fábrica, el taller, el campo y la Universidad. En lo moral, a la lección de la naturaleza reelaborada por la investigación y el análisis de quienes a esa tarea han dedicado su genio. En pocas palabras: Queremos facilitar a los hombres que todavía dudan, su propia identificación en las nuevas esencias del mundo. Orientarles con nuestra estrella y tensar su ánimo con el nuestro. Si es demasiada empresa para nosotros o no, el tiempo lo dirá. En todo caso, no contamos sólo con nuestras fuerzas, sino con las que han de sumársenos ahora, a partir de estas líneas. — Por la Redacción, Ramón J. Sender.»

Han sortit els volums 119, 120 i 121 de la «Col·lecció Popular Barcino»

Hem rebut tres volums nous que l'Editorial Barcino acaba de publicar dins la seva «Col·lecció Popular». Són els números 119, 120 i 121.

«La llei de la família catalana» és el títol d'un d'ells. El seu autor, Francesc Maspons i Anglasell hi resumeix els principis essencials i les disposicions cabdals del Dret civil català referents a la constitució i a la vida de la família.

Els altres dos volums són dos resums biogràfics. Jaume Passarell és l'autor de «L'inventor Narcís Monturiol», l'iniciador de la navegació submarina i famós propagandista de les idees liberals de mitjans del segle passat. I Manuel Cruells ens presenta «El príncep Carles de Viana», el célebre personatge del qual els catalans del segle XV en feren un símbol en les seves lluites contra Joan II.

INFORMACIO DE L'ESTRANGER

LA SITUACIO INTERIOR A ALEMANYA

Han estat dissolts els "cascos d'acer" i més limitades les manifestacions religioses

El conflicte italo-abissini

(Ve de la pàgina 8)

de prodigar les seves energies per tal de posar en marxa per un camí de conciliació el debat sobre el litigi italo-abissini que es limitarà a l'incident de Ual Ual.

Els propis corresponsals afegeixen que encara no existeixen indicis que permetin pronosticar si França tindrà al seu costat Anglaterra o Itàlia, tal és el grau de la desorientació que regna.

Afegeixen que a darrera hora es parla d'haver-se arribat a un acord entre Itàlia i França, encara que s'ignora a quin preu ha aconseguit França 'ajut transalpí a la seva tesi.

ITALIA INTENTARA LIMITAR LA DISCUSSIO

Ginebra, 26. — Als cercles ben informats es diu que Itàlia decidirà, a darrera hora, trametre un delegat a Ginebra amb la missió de tractar de limitar el camp de la discussió.

ELS DOS PUNTS DE MIRA D'ITALIA I ETIOPIA

Ginebra, 26. — Gairebé al mateix temps que es rebé el telegrama del Govern italià, signat per Suvich, es rebé a la secretaria general de la Societat de Nacions una nota d'Abissínia en la qual demana a l'organisme internacional la urgent convocació del Consell de la Societat de Nacions per tal d'intentar evitar la guerra amb Itàlia.

Segons informacions de bon origen la nota abissina basava la seva argumentació en el fet que el termini per a l'arbitratge acabava solament a les dotze de la nit del dijous.

Resulta, doncs, que mentre Abissínia demana urgentment la intervenció de la Societat de Nacions, Itàlia proposa la perllongació de l'arbitratge, la qual cosa faria que fos ajornada per ara la intervenció de la Societat de Nacions en la reunió que es pensava convocar.

LES MANIFESTACIONS PREPARATORIES DE LA LLUITA

Roma, 26. — Anit circulà per Roma el rumor que el propi Benet Mussolini prendria part a les manifestacions patriòtiques i dirigirà una vibrant arenga a les tropes.

Les manifestacions s'iniciaren a la sortida d'oficines i comerços. També sortiren al carrer bandes de música, banderes i pancartes.

S'entonaven cançons de burla per a Abissínia i s'alludia a la barba del Negus amb la qual "es va a fer un raspall per a les sabates del Duce", etc., etc.

Els visques i els moris eren interminables. Sorgiren centenars de joves feixistes portadors d'atxes que donaven a la manifestació un caràcter més impressionant.

La gent d'edat, sens dubte recordant que una manifestació semblant que precedí l'entrada d'Itàlia a la Gran Guerra, que fou l'origen de tanta sang, mirava el pas de la manifestació amb visible inquietud.

El secretari federal feixista de la província, doctor Beccio, pronuncià un discurs d'encesos tons per a manifestar la fe cega que el poble italià té en la política de Mussolini i oferir a aquest tot l'entusiasme dels "camises negres".

Cada vegada que Becci deia el nom d'Etiopia o de Negus s'aixecava a la plaça Colonna una tempesta de protestes que durava diversos minuts.

En els grans cartells que exhibien els manifestants s'emplenava de ridícul el Negus amb dibuixos, caricatures i llegendes. També es censurava la Societat de Nacions. Ninots vestits de japonesos anaven enrosstollats en trofeus del "feix". Tot el que es pot imaginar en aquest aspecte, fou passejat anit pels carrers de Roma, entre himnes militars, banderes, pancartes i atxes de vent.

Als cercles periodístics estrangers de Roma es considera que la manifestació d'anit, no ja tolerada, sinó organitzada pel Govern, ve a significar quelcom molt greu en aquests moments: que la voluntat única d'Itàlia és declarar la guerra a Etiopia.

L'ALT COMISSARI D'ANGLATERRA A EGIPTE HA INSPECCIONAT LES FRONTERES AMB ITALIA

El Cair, 26. — L'alt comissari d'Anglaterra a Egipte ha completat el seu viatge d'inspecció al llarg de la frontera amb la colònia italiana de Líbia.

S'anuncia que el ministre egipci de la Guerra portarà a cap una important visita d'inspecció de les tropes a la frontera occidental.

De Valera parla dels fets de Belfast

ACUSA ANGLATERRA D'HAVER-LOS PROVOCAT PER A FINALITATS NO CONFESSABLES. AMENAÇA AMB PENES SEVERES ALS IRLANDESOS QUE PRETENGUIN REPLICAR ELS ATACS DE L'ULSTER

Dublin, 26. — El Parlament de l'Estat Lliure d'Irlanda celebrà anit una important sessió.

El President de l'Estat Lliure De Valera pronuncià un vehement discurs acusant Anglaterra d'ésser «l'única responsable dels sagnants successos registrats a l'Irlanda del Nord entre catòlics i protestants».

De Valera afirmà la voluntat del poble irlandès de viure unit i en constant pau, i denuncià els maneigs que es realitzen per a impedir que sigui estabilitzada la pau a Irlanda.

«El que ha succeït i succeeix a Belfast — seguí dient De Valera— no té absolutament cap relació amb la religió, servint-se del pretext d'aquesta per a realitzar maniobres baixes i infames cercant un profit polític. De tot això és culpable cert país, que no és Irlanda, i que cerca constantment promoure conflictes a la nostra pàtria amb finalitats fàcils de deduir. Jo espero que la seva responsabilitat no resti lliure».

El President De Valera dirigí després una crida als irlandesos de les províncies del Nord fustigant-los per haver-se deixat utilitzar com a instruments polítics per persones no irlandeses. Expressà la seva esperança que els ulsterians obriran els ulls a la realitat, abandonaran els seus interessats dirigents i desitjaran viure en el succesiu en una atmosfera de pau.

De Valera atacà també els catòlics irlandesos als quals digué que encara que reconeixia llur indignació pels atropellaments de què se'ls feia objecte, els havia de tirar en cara llur debilitat en deixar-se arrossegar a actes de venjança que no són ni catòlics ni irlandesos. Afegí que els autors d'aquestes venjances serien severament castigats.

El President De Valera fou ovacionat en acabar el seu discurs.

Els fets del Senat argentí

NOTICIES CONTRADICTORIES SOBRE L'AUTOR DELS DISPARS

Buenos Aires, 26. — Els sagnants incidents registrats recentment al Senat han provocat a tota l'Argentina gran indignació.

Al Valle del Rosario, d'on era natural, el senador senyor Dabahere, que resultà mort en els esmentats successos, i on serà traslladat el cadàver per al seu enterrament, s'han organitzat grans manifestacions.

Les investigacions de la policia no han pogut arribar a l'aclariment dels fets. El detingut ex-comissari de Policia, Valdés, nega enèrgicament que hagi estat ell l'autor dels dispars.

El ministre dimissionari de Finances senyor Pinedo, ha desafiat al senador senyor De Latorre, que en el curs de la sessió en què es produïren els successos l'insultà i li digué covard.

El duel que serà a pistola, tindrà lloc avui al matí.

Buenos Aires, 26. — Reposat de l'excitació nerviosa que sofria, l'ex-comissari de policia senyor Valdés, autor de la tragèdia del Senat argentí, s'ha confessat únic autor de l'atemptat que costà la vida al senyor Bordabehere.

UN SENADOR I EL MINISTRE DE FINANCES S'HAN BATUT EN DUEL. NO HI HA HAGUT NI SANG

Buenos Aires, 26. — Una vegada efectuat el duel entre el ministre de Finances senyor De Pinedo i el senador senyor Della Torre, en el qual es canviaren dos dispars sense conseqüències, el ministre s'ha posat novament al front del seu departament.

Com és sabut, el duel tingué el seu origen en els insults que es creuaren entre els senyors De Pinedo i Della Torre en el curs de la tràgica sessió del Senat en la qual resultà mort el senador senyor Bordabehere i ferit el ministre d'Agricultura.

Es debatia la important qüestió de l'explotació de carns congelades i el senyor Della Torre posà en entredit l'honorabilitat del ministre de Finances amb la seva intervenció en l'esmentada qüestió.

La crisi holandesa

LA REINA HA ACCEPTAT LA DIMISSIO

La Haya, 26. — L'anunci oficial que el Govern havia presentat a la reina la dimissió total del Gabinet, no ha estat feta pública fins aquest matí.

La sobirana ha acceptat la dimissió, però ha pregat els ministres que continuïn el despatx dels afers dels seus respectius departaments, sobretot en aquests moments difícils perquè travessen els interessos del país.

D'acord amb la recomanació de la reina, el Govern ha anunciat que farà ús de la major energia per tal d'assegurar la protecció de la divisa nacional.

ENCARREGA DE FORMAR GOVERN AL SR. AALBERS

La Haya, 26.—La reina ha cridat a Palau el líder del partit catòlic romà, senyor Aabers, al qual ha confiat l'encàrrec de formar el nou Govern.

El senyor Aalbers encara no ha acceptat en ferm l'encàrrec regi.

* * *

La Haya, 26. — El líder catòlic, professor Aalbers, president de la minoria catòlica de la segona Cambra, ha acceptat l'encàrrec de formar el nou Govern que tractarà de constituir sobre una base parlamentària el més àmplia possible.

EL FLORI NO HA SOFERT GAIRE DE LA CRISI

Londres, 26. — Amb tot i la crisi holandesa, el florí s'ha mantingut aquest matí bastant ferm.

Totes les associacions de mestres dissoltes -- Els catòlics no podran portar medalles, ni cintes, ni podran fer processons

SIS JUEUS DETINGUTS PER EXPORTACIO DE DIVISES

Colònia, 26. — Les autoritats del control i d'investigació de Duanes han detingut sis individus jueus de nacionalitat txecoslovaca, els quals es dedicaven al tràfic ilícit de marcs registrats.

Es tracta d'obrers parats i d'alguns ganduls que han estat enviats per un capitalista jueu per tal de fer el seus pagaments en xecs de cinc marcs, i la moneda obtinguda en el canvi havia d'ésser passada a Bèlgica.

Com a pagament dels seus serveis tenien pagats els viatges i l'estança. A remarcar que aquests «negociants» tenien cartes de recomanació de Bancs belgues les quals els presentaven com a persones riquíssimes.

HITLER HA DISSOLT LES ASSOCIACIONS DE PROFESSORS

Berlín, 26. — El representant del «Fuhrer» ha publicat el decret següent:

«L'Associació Nacional-Socialista dels professors (N.S. Dezenten Bund) queda dissolta en la seva forma actual, així com l'organització subsidiària de l'Associació Nacional-Socialista dels mestres d'escola (N.S. Lehrer Bund).

Tots els membres del partit que pertanyen al cos d'Universitats que donen lliçons a Universitats, professors ordinaris i extraordinaris, professors particulars, i ajudants d'Universitats, seran agrupats en una Associació nacional-socialista.

L'Associació nacional-socialista de professors (N.S. Dozenten Bund), i l'Associació nacional-socialista d'estudiants representades conjuntament en l'organització oficial del partit en el si de la Universitat, són independents una de l'altra, però collaboraran estretament en les qüestions de política universitària, que no es refereixen als interessos directes dels estudiants.»

DISSOLUCIO DELS «CASCOS D'ACER» I INCAUTACIO DELS SEUS BENS

Berlín, 26. — Han estat dissoltes les organitzacions dels «Cascos d'acer) d'Anhalt i Prússia Oriental, i l'Estat s'ha incautat dels seus béns.

LIMITACIONS A LES MANIFESTACIONS DE RELIGIOSITAT

Berlín 26. — El Govern ha publicat avui noves disposicions contra les organitzacions confessionals. Aquestes disposicions hauran d'aplicar-se a tot el territori del Reich.

S'ordena que les activitats de les organitzacions juvenils confessionals es circumscriguin al terreny purament eclesiàstic i religiós.

Es prohibeix a les joventuts confessionals l'ús d'uniformes propis de les seves organitzacions o qualsevulla part d'aquell, ni tan sols en el cas que vagin tapats amb abrics, capes o capots.

Es prohibeix l'ús d'insígnies, incials, medalles o emblemes de qualsevulla classe, que indiquin que el seu portador pertany a les organitzacions cristianes.

Es prohibeixen les marxes en grups incloent en aquesta prohibició les excursions collectives, l'ús de bandes de música pròpies i els campaments collectius.

Es prohibeixen totes les manifestacions exteriors del culte amb l'excepció de la professó del Corpus, la pelegrinació de l'Enterrament i altres d'antiga tradició que s'esmenten.

Les infraccions es castigaran amb fortes multes i penes de presó, a més de la confiscació de banderes i objectes de qualsevulla classe que siguin utilitzades per les organitzacions cristianes.

UN SENADOR AMERICA VOL QUE ES TRENQUIN LES RELACIONS DIPLOMATIQUES AMB ALEMANYA

Washington, 26.—El senador King, representant democràtic de l'Estat d'Utah, ha declarat que demanarà una enquesta per tal que sigui examinada la conveniència que els Estats Units trenquin les relacions diplomàtiques amb Alemanya per la persecució que el Tercer Reich porta a cap contra els catòlics i jueus.

A Tànger, un espanyol engega diversos trets contra una noia que resulta greument ferida. També resultaren ferits una altra noia i un indígena

Tànger, 26. — En l'interior de la plaça de proveïments ha ocorregut un sagnant succés, que ha causat gran sensació. Quan la jove Maria Iruretagoyena, natural de Zarauz, de 25 anys d'edat, que serveix a casa del director dels Telèfons urbans, es trobava al mercat, un individu, anomenat Ernest Cortés, li engegà set trets, dels quals cinc la varen tocar. La jove va caure a terra, amarada en sang. Els altres dos trets, un tocà a una altra serventa espanyola, anomenada Isabel i López, que presta els seus serveis a casa del director de l'Hospital Espanyol. Per últim, l'altre tret ferí en una cama a un indígena, que estava comprant en un lloc immediat.

Maria Iruretagoyena resultà amb cinc ferides, una d'elles a la tràquea i pulmó, de pronòstic gravíssim. Isabel López té allotjat el projectil a la cara interior del fetge i és també el seu estat de molta gravetat. La lesió que sofreix l'indígena és de caràcter lleu.

Segons la versió més autoritzada, Ernest Cortés, de 38 anys, és vídu amb dos fills. Havia treballat a la descoberta de la línia dels telèfons urbans. Amb aquest motiu va conèixer Maria, a la qual la requerí d'amors, obtenint d'aquesta una rotund negativa, ja que el criminal està malalt de l'estòmac i és un pretuberculós.

Una altra versió diu que Maria havia entaulat relacions amb Ernest i les trencà quan s'assabentà que Ernest estava malalt.

Ha costat gran treball detenir l'agressor, el qual intentà posar fi a la seva vida encararnt-se l'arma contra ell; però, sens dubte, per haver esgotat els projectils no aconseguí el seu propòsit.

El Manxukuo protesta a Moscou d'un incident

Karbine, 26. — El Govern del Manxukuo ha cursat una enèrgica protesta al de Moscou per l'incident registrat quan un canoner soviètic causà serioses avaries al canoner manxú «Kazakevich».

Sembla que Schuschnigg vol dimitir

Viena, 26. — Circula el rumor que el Canceller Schuschnigg, la salut del qual es troba molt crebantada des de la tràgica mort de la seva esposa, es proposa presentar la dimissió.

El ministre de Treball de França diu que vol expulsar tots els estrangers

AQUEST ANY NORANTA MIL EXPULSATS, LA TERCERA PART ESPANYOLS

París, 26. — El ministre del Treball, en unes declaracions fetes a «L'Intransigeant», referint-se als obrers estrangers que treballen a França, ha dit: «La nostra política és de suprimir-los. En el que va d'any ja n'hem expulsats noranta mil.»

Es calcula que una tercera part dels obrers expulsats eren espanyols.

El ministre afegí que, d'ara endavant, sols s'admetrà «temporalment» el 50 per 100 dels obrers espanyols per a les collites. Es a dir, que l'obrer espanyol quedarà autoritzat per a venir a França quan faci falta la seva presència per tal d'ajudar a recollir i guardar la collita, però serà expulsat així que acabin aquestes tasques...

El Govern japonès vol augmentar encara més les despeses de Guerra i Marina

Toquio, 26. — Com una resposta als colossals crèdits votats pels Estats Units per a finalitats militars, el ministre de la Guerra del Japó demanarà en el pròxim pressupost, crèdits militars per un total de 633 milions de «yens», amb un augment de 141 milions respecte al pressupost actual.

Els crèdits que es sollicitaran del Ministeri de Finances s'empraran per a la completa reorganització i modernització de l'exèrcit japonès, la qual s'ha de portar a terme en el termini de cinc anys, amb un desemborsament total de 900 milions de «yens».

EN VOLER PESCAR UN TORPEDE SE'LS INCENDIA EL VAIXELL

Hamburg, 26. — El vaixell pesquer «S. S. Frieda», en retirar les xarxes, aquestes arrossegaven un torpede d'unes 800 lliures de pes. Amb l'ajut d'altres pesquers remolcaren el torpede fins a la popa del vaixell, però de sobte del torpede eixiren grosses flamerades que incendiaren el vapor pesquer. Com que el foc també es calà als bots de salvament, els tripulants del «S. S. Frieda» hagueren de llançar-se a l'aigua i foren salvats per altres embarcacions.

La protesta de la premsa argentina contra les lleis restrictives ha donat resultat

Buenos Aires, 26. — Les manifestacions de protesta de tota la Premsa argentina contra el decret sobre el control del servei de notícies dictat recentment, ja han donat un primer resultat.

En efecte, el secretari del ministre de l'Interior ha comunicat als periòdics que els corresponsals del país no estan incoats a les estipulacions de dit decret.

Els motius oficials per la rebaixa de la garantia or de la lira

Milà, 26. — Comentant la qüestió de la lira, el periòdic «Stampa» escriu:

«Als cercles industrials i comercials s'aprova la suspensió provisional de la cobertura or, perquè el comerç la indústria té des de fa sis mesos, és a dir, abans que s'efectués la rigorosa restricció de les importacions, un deute amb l'estranger per lliurament de mercaderies de 300 milions.

Aquest fet perjudica el renom dels importadors i dóna lloc a pagar interessos per la liquidació tardana dels crèdits, la qual cosa presenta un obstacle per al desenvolupament de les relacions econòmiques.

LA RESTAURACIO A GRECIA

S'HAN DECLARAT MOLTES VAGUES DE PROTESTA

Atenes, 26. — Sorgeixen conflictes obrers a tot el país, organitzats com a protesta contra el projecte de restauració monàrquica.

Les vagues són molt nombroses, però fins ara no s'han registrat greus alteracions de l'ordre.

La U. R. S. S. augmenta la seva esquadra

QUILLES PER A SEIXANTA SUBMARINS

Londres, 26. — El collaborador marítim del «Daily Telegraph» preten saber de bon origen que la Unió Soviètica ha collocat la quilla per a la construcció del seixanta submarí de la flota russa.

Fa quatre anys, els Soviets no posseïen més que quinze submarins, la majoria dels quals eren de construcció antiga.

En començar l'any 1937, almenys 55 sumbarins del model més modern estaran al servei de la flota russa.

La base principal de submarins soviètics és Kronstadt. Una altra de les bases és Vladivostok.

Sembla també que actualment s'està construint diversos creuers i destructors, dos «dreadnougths» han estat modificats i modernitzats.

De seguir aquest curs, la flota submarina soviètica serà, dintre de poc temps, superior a la d'Anglaterra i tal vegada ho és ja en aquests moments.

UNS SOLDATS ANGLESOS A LA INDIA ASSALTEN UN POBLE

Londres, 26. — El diari «Daily Herald» anuncia que forces angleses realitzaren ahir un «atac sorpresa sensacional» a un vilatge proper a Jusseulpore, en la província central de l'India anglesa.

El diari afegeix que a conseqüència d'aquest atac, un habitant del poble en qüestió ha resultat mort i diversos ferits, alguns de gravetat.

També diu que a conseqüència d'això el primer regiment de Liverpool ha rebut l'ordre de quedar aquarterat.

L'esmentat diari acaba dient que el substitut del cap de l'oposició laborista de la Cambra dels Comuns demanarà a la Cambra que el Govern informi sobre els successos.

RAPTE I ASSASSINAT D'UNA NENA

Varsòvia, 26. — Fa alguns dies fou raptada una nena de set setmanes en un dels parcs de la capital.

Aquest matí el cadàver de la nena ha estat trobat al fons d'una de les fortaleses d'un barri de Varsòvia.

La policia busca una dona que es suposa que pot ésser l'autora del rapte i de la mort de la criatura, que ha estat assassinada.

Sembla que aquesta dona entaulà conversa amb la mainadera, i que aprofitant una negligència d'aquesta, s'apoderà de la nena, la qual dormia en un cotxet. La dona en qüestió ha estat vista a un dels barris extrems de la ciutat conduint un cotxe de nen.

Hom creu que l'objecte del rapte fou sols apoderar-se del cotxet per tal de vendre'l; això féu que per a desfer-se de la criatura, la llancés a l'aigua.

D'altra banda, la policia estudia si no es tracta d'un acte de venjança. La policia treballa activament per a trobar l'autora del crim.

DETENCIONS DE COMUNISTES A POLONIA

Varsòvia, 26.—Com cada any els comunistes anuncien per al primer d'agost la «Jornada roja». En previsió de possibles aldarulls, les autoritats han adoptat grans precaucions i han practicat la detenció de nombrosos dirigents del comunisme polonès.

A Varsòvia han estat detinguts dotze membres de l'anomenat Comitè Tècnic del Partit comunista de Polònia.

EL REI CAROL DE ROMANIA DIU QUE NO VOL DICTADURA PER AL SEU PAIS

Bucarest, 26. — El rei Carol, en un interviu que ha concedit a un periodista estranger, ha declarat que els romanesos no volen ni autocràcia ni tirania.

—Per això —afegí el rei— no tractaré mai d'imposar al meu poble una dictadura ni de dissoldre el Parlament.

Aquesta declaració del rei Carol és molt comentada, puix que hom creia que la campanya d'alguns círcols polítics de dretes per a revisar la Constitució i ampliar les prerrogatives reals era d'acord amb l'opinió del monarca.

SANT FELIU DE LLOBREGAT

EXPOSICIONS DE TRANSCENDENTAL INTERES

Prometen resultar de transcendental interès i importància, les exposicions de fruits de la comarca del Llobregat i de materials i productes per a l'agricultura que el nostre Ajuntament ha organitzat per els dies 27 i 28 del present mes al parc municipal de la nostra ciutat, l'acte inaugural de les quals ha estat assenyalat per al primer dels esmentats dies a les sis de la tarda.

Als susdits grandiosos i extraordinaris Certàmens hi concorren els Sindicats i Entitats agrícoles de la nostra població i de la comarca del Llobregat, així com les més prestigioses signatures comercials i industrials productores d'aparells i materials per a l'agricultura, i existeix un extrordinari entusiasme per part de tots els conduents per tal que les exposicions se celebrin assolint el major èxit. S'estabiliran valuosos premis a discreció d'un competent jurat qualificador.

Es d'esperar que a les esmentades exposicions hi acudirà un gran nombre de visitants, tota vegada que a més de tractar-se d'unes manifestacions de la riquesa agrícola i industrial de la comarca del Llobregat, els ingressos que es recaptin amb motiu dels aludits Certàments seran repartits per meitat entre l'obra benèfica que realitza l'Emissora Ràdio Barcelona i la Junta de Protecció de menors d'aquesta ciutat.

Durant la celebració de les exposicions, tindrà lloc al parc municipal unes audicions de sardanes a càrrec de la cobla Montseny, organitzades per l'Agrupació sardanista de l'Escola de Declamació Miquel Rojas, ensems que es podran visitar les extraordinaries exposicions d'art que durant el proppassat mes han tingut lloc a la torre principal del parc municipal.

Llegiu LA HUMANITAT

En cap llar catalana no ha de mancar LA HUMANITAT

La sessió de Corts d''ahir, darrera de la sèrie

El senyor Cano López defensà una proposició relativa al cessi de l'inspector i secretari generals de Colònies — S'aprovà definitivament el projecte de contrareforma agrària

El període parlamentari es dóna per acabat amb aquesta sessió

Madrid, 26. — A les 4'30 de la tarda, comença la sessió de la Cambra. Al banc blau, els ministres d'Estat, Justícia, Marina i Treball. Als escons, uns trenta-cinc diputats. Les tribunes, animades. Es llegeix i s'aprova l'acta de la sessió anterior i tot seguit s'entra als Precs i preguntes.

PRECS I PREGUNTES

El Dr. ALBINYANA demana la lectura de l'article 102 del Reglament que fa referència a les proposicions de llei.

Es llegeix aquest article.

El Dr. ALBINYANA diu que ha de discutir-se la proposició de llei que té presentada a la Mesa. (Entren el cap de Govern i els ministres d'Agricultura i Comunicacions.)

El PRESIDENT diu al doctor Albinyana que manquen signatures a la proposició de llei que té presentada.

El Dr. ALBINYANA manifesta que el que desitja és que el ministre d'Agricultura expliqui les mesures que pensa adoptar en contra de les irregularitats observades en el mercat de blat.

El Sr. MONDEJAR, agrari, parla de les signatures que manquen a la proposició, i diu que, per tant aquella no es pot discutir. Censura l'actitud del doctor Albinyana. (Aquestes paraules del senyor Mondéjar originen protestes dels monàrquics, i el president ha de tallar l'incident a cops de campaneta.)

El Sr. GONZALEZ GARCIA formula un prec al ministre del Treball en veu tan baixa, que ningú no el sent.

LA LIQUIDACIO D'UN INCIDENT CALVO SOTELO-PEREZ MADRIGAL

El Sr. PEREZ MADRIGAL fa ús de la paraula i es refereix a la forma injusta i inadequada amb què hom l'interrompé en una sessió passada, quan estava en l'ús de la paraula.

Diu que fou interromput en un incident que tingué amb el senyor Calvo Sotelo i afirma que necessita aclarir les paraules que aleshores pronuncià.

Afirma que no és cert que els obrers de les mines d'Almaden estiguessin en millors condicions que ara.

Quan el senyor Calvo Sotelo dirigia el ministeri de Finances concedí l'explotació a una empresa estrangera sense cap més raó que la de permetre als obrers que treballessin més, cobrant més, és clar, però això suposava un veritable suicidi donades les condicions en què ha de desenvolupar-se el treball en les mines de mercuri. Després el senyor Calvo Sotelo disposà que els obrers que haguessin entrat després del 25 que quedessin com a eventuals, sense més drets que els que la legislació concedeix a tots els obrers. Això es feia perquè després d'aquesta data tenia la concessió la Companyia i per a concedir-li més grans avantatges. Es procedí, més que res, a protegir els interessos particulars en comptes dels generals de les mines, que són els de l'Estat.

No es féu el ferrocarril d'Almendralejo, encara que s'arribà al traçat i es pagà l'enginyer. No s'arribà a fer la portada d'aigües que es projectava des de la finca d'un militar retirat. Es plantaren eucaliptus a la porta del Sanatori i s'adjudicaren les plantacions als amics, als quals hom pagava 5'70 pessetes per arbre, quan hi havia ofertes de 2 pessetes.

Fa pena veure els hospitals d'Almaden, que estan plens d'obrers moribunds. I tot això perquè s'enriquís el Consell d'Administració de les mines d'Almaden, que no ha estat substituït pels ministres de Finances de la República anteriors al senyor Chapaprieta.

Les mines d'Almaden, en tenir un Consell d'Administració autònom, augmentaren els beneficis que obtenia l'Estat. En 1925 es constituí la Societat Espanyola del Mercuri, encarregada de vendre el producte a tot el món. Però el ven aquesta Societat després que l'Estat s'ha tret del tot la propietat de les mines.

Es concedí a aquesta Societat el flascó a 12 lliures, quan a tot el món es venia a 15, i calculeu el benefici que feren quan solament aquell any en vengueren més de 50.000. Jo ja sé que el senyor Calvo Sotelo no fou ministre fins al desembre de 1925; però la V. S. no féu res per a evitar-ho durant els tres anys que durà el Consorci amb Itàlia. Es l'Estat espanyol, amb aquells abusos, el qui matà una generació d'obrers treballadors intel·ligents i laboriosos a les mines d'Almaden, a favor d'un negoci. Es lliurà el Consorci a Itàlia i vingueren d'aquell país una sèrie de senyors. El Consorci no era el punt de partida ni el terme d'un negoci, sinó el negoci mateix. Quan es féu el Consorci els italians aconseguiren vendre el mercuri fins a 21 lliures el flascó durant dos anys, i quan s'esgotaren els seus stocks feren baixar el preu fins a 16 lliures.

La V. S., senyor Calvo Sotelo, em tractà aquella tarda com un nigmeu des de la vostra altura financera i hisendística. En honor a la veritat, em limito a creure que aquella tarda el senyor Calvo Sotelo estava desmemoriat. (Molts aplaudiments.)

El Sr. CALVO SOTELO diu que va a intentar recollir la part fonamental del discurs del senyor Pérez Madrigal i ha de fer remarcar que no és lícit estar emmetzinant l'ambient pel suposit de negocis il·lícits.

S'ocupa del Conveni amb Itàlia i diu que n'agafa tota la responsabilitat. Gràcies a aquest Conveni, les mines espanyoles de mercuri pogueren dominar el mercat mundial. Es cert que Espanya és la nació que més mercuri produeix, però, amb tot i això, no podia controlar el mercat i hagué de vendre la producció a signatures juoves.

Explica els avantatges que ha reportat el Conveni amb Itàlia i llegeix les xifres dels ingressos que s'han obtingut des de 1923 fins al 1930, i diu que aquestes xifres demostren els beneficis que ha reportat el Conveni.

Llegeix també les xifres del preu actual per a demostrar que a partir del 1931 baixà, si bé na de reconèixer que en l'actualitat estan millorant els preus, segurament a conseqüència de l'ambient i aire de guerra que es nota al món.

Diu que als obrers de les mines d'Almaden se'ls concediren avantatges i se'ls tractà amb humanitat, molt més tenint en compte el treball penós que realitzen. Explica el règim de treball dels obrers de les mines d'Almaden i esmenta dades dels augments de jornals concedits i altres avantatges.

Acaba dient que el Conveni ha servit per a millorar la situació de les mines d'Almaden, ja que en virtut d'aquell, el 70 per 100 del mercat el cobreix Espanya, i encara, totes les vendes que es fan al món es fan a través d'una casa de Londres, casa que és espanyola.

El senyor PEREZ MADRIGAL rectifica. Insisteix que el Conveni no afavorí més que a Itàlia, ja que en els darrers anys, sense el Consorci, s'arribaren a vendre 175.000 flascons, i després se'n vengueren 21.000 i 20.000.

Acaba dient que l'únic que volia demostrar és que no havia pecat d'audaç en les seves primeres manifestacions, sinó que s'ajusten a la realitat.

El senyor CALVO SOTELO també rectifica.

S'entra a l'ordre del dia.

INTERESSANT PROPOSICIO DEL SENYOR CANO LOPEZ

El senyor CANO LOPEZ, al qual el president conceix la paraula, diu que tenia presentada una proposició sobre certs fets recents, proposició que s'havia de debatre aquesta tarda, i que ara, quan anava a desenvolupar-la, se li comunica que s'ha posat sobtadament indisposat i s'ha absentat el President del Consell.

Jo tinc especial interès que no es tanquin les Corts sense que es discuteixi aquesta qüestió.

El PRESIDENT DE LA CAMBRA: La Presidència donarà tota mena de facilitats.

El MINISTRE D'ESTAT: El senyor Cano López pot exposar la seva pregunta, perquè al banc blau hi ha els ministres que poden contestar-li.

El PRESIDENT DE LA CAMBRA invita al senyor Cano que faci ús de la paraula, i es procedeix a llegir la proposició.

En aquesta es diu que per acord del Consell de ministres se'n revisà un altre de concedir una indemnització de 5.200.000 pessetes a una casa i el mateix dia es publicà una ordre a la «Gaceta» deposant en els seus càrrecs l'inspector general i el secretari general de Colònies.

El senyor CANO LOPEZ defensa la seva proposició. Diu que no s'ha de defugir les aclaracions a la qüestió, perquè és precís que s'aclareixin les actuacions de determinats alts funcionaris de la Presidència que han intervingut en aquesta qüestió.

Per acord del Consell de ministres s'acordà la revisió d'un altre acord d'una indemnització de 5 milions 200.000 pessetes a una entitat comercial.

El senyor GIL ROBLES: ¿Si em permeteu?... Jo puc dir a S. S. que no es revisà cap acord, sinó que hi hagué un acord, perquè anteriorment no n'hi havia hagut.

El senyor CANO LOPEZ: Però abans es tractà en Consell de ministres.

El senyor GIL ROBLES: En efecte, se'n tractà, però no hi ha hagut més que un acord.

El senyor CANO LOPEZ: El cert és que, coincidint amb l'acord del Consell, el dia següent, el 18 de juliol, aparegué una ordre a la «Gaceta» segons la qual s'ordenava cessar a l'inspector general de Colònies senyor Nondela, i del secretari general de Colònies senyor Castro, sense emprar la fórmula acostumada de «S'admet la dimissió», parlant-se tan sols del cessi. Aquests funcionaris foren nomenats en temps del Govern Samper per decrets sancionats pel President de la República, que han estat anullats en virtut d'aquest ordre.

El senyor VILLANUEVA: Aquest ordre ha estat acordat en Consell de ministres.

El senyor CANO LOPEZ: Sembla mentida que un catedràtic de Dret administratiu pugui sostenir que un ordre ministerial pugui anullar un decret presidencial.

Explica la necessitat de rectificar això, i diu que, pel que es veu, hi havia tanta pressa a substituir-lo, que ni tan sols es donà temps que signés el decret el Cap de l'Estat.

Vaig a explicar l'esdevingut en aquest assumpte. Segons els meus informes, abans de l'adveniment de la República el senyor Tayà, com a gerent d'una entitat navilera que feia els serveis internacionals, reclamà a l'Estat una indemnització per danys i perjudicis superior a 7 milions de pessetes. Reclamà davant el Suprem perquè la rescisió d'aquest servei, segons aquesta entitat, no s'avenia a les normes legals. El Suprem dictà una sentència amb relació al primer recurs entaulat, i aquesta sentència arribà a la presidència essent ja president del Consell de ministres el senyor Alcalà Zamora. L'expedient venia informat per l'aleshores director interí de Colònies i es xifrava la indemnització en unes 500.000 pessetes.

En aquest moment l'interromp el ministre d'Estat molt vivament dient que no consentirà que es dirigeixin atacs al senyor Lerroux.

El senyor CANO LOPEZ, també amb gran vivesa declara que ja digué en principi que no pretenia això, i afegeix que ell és home seriós, tan seriós o més que el ministre d'Estat, i que compleix la seva paraula. S. S. digué que estava informat i que contestaria, però la cartera d'Estat no dóna dret a aquesta audàcia.

El senyor GIL ROBLES diu que ell com a ponent donarà els informes precisos per estar més assabentat de l'expedient i per tal d'evitar que el senyor Rocha intervingui en la part política que a ell li correspon.

El senyor CANO LOPEZ acaba demanant aclariments sobre aquesta qüestió.

El ministre de la GUERRA comença dient que com que no sabia que hagués d'intervenir no ha portat dades.

Exposa l'estat de la qüestió i diu que l'any 1926 l'Estat contractà uns serveis amb la Companyia Agrícola Occidental, i l'any 1929, per incompliment d'algunes clausules s'anà a la rescisió del contracte.

Com que el senyor Tayà s'havia queixat de persecucions per part de la Direcció d'Inspecció de Colònies, la Presidència demanà un tècnic a Hisenda per tal que instruís un expedient i es nomenà un advocat de l'Estat i un tècnic de comptabilitat. Aquest advocat proposà que s'abonés a la Companyia els serveis no pestats i novament intervingué el Tribunal Suprem que considerà improcedent aquella resolució que havia proposat el lliurament de 3 milions de pessetes a l'esmentada societat.

El Consell de ministres estudià la qüestió i nomenà una ponència de la qual jo vaig formar part. Jo asseguro que el senyor President no va voler intervenir personalment en aquesta qüestió com ho demostra el fet que sollicités la collaboració del Ministeri de Finances.

Ningú no té més interès que el Gover perquè sigui aclarit aquest assumpte tota vegada que afecta a qüestions de neteja, però s'ha de declarar que en l'expedient es trobaren de menys alguns documents, per la qual cosa crec que s'ha d'exigir alguna responsabilitat administrativa.

El senyor CANO LOPEZ rectifica. Estic convençut — diu — que quan el senyor Lerroux portà aquesta qüestió al Consell, coneixia el seu fons. Si hi hagué anormalitats serien sancionades quan s'apreciaren.

Pregunta si no fou de la Presidència del Consell de ministres, de qui sortí la solució que figurava en l'expedient per la qual es donava ordre a la inspecció de Colònia que s'acceptés com a ferm un suposat acord del Govern que abonés al senyor Tayà amb càrrec al Tresor colonial un xec de més de tres milions de pessetes.

Refereix que en un Consell de ministres celebrat al Palau felicità el senyor President de la República al Consell per haver adoptat una actitud que coincidia amb la del senyor Nombela, i al dia següent era destituït. Cal aclarir això. ¿Es que eren venals aquests funcionaris o se'ls destituïa perquè es negaren a signar?

El senyor GIL ROBLES rectifica. (Rumors.) No estranyeu diu, que vulgui posar unes paraules finals del Govern.

El senyor ROYO VILLANOVA: Aquests assumpte el coneix el ministre de la Guerra millor que ningú. (Grans rumors i escàndol.)

El senyor GIL ROBLES, diu que conformes tots en la resolució adoptada pel Govern no queda més que esbrinar si hi ha o no persona responsable i és millor que el senyor Cano esperi que es depurin aquestes responsabilitats, i aleshores amb millors elements de judici podrà formular totes les reclamacions que tingui per convenient.

El senyor PEREZ MADRIGAL diu que cal tenir confiança en el Govern, després de les paraules del senyor Gil Robles, que ell sap que s'està instruint un expedient molt ampli.

Després d'una altra breu intervenció del senyor CANO LOPEZ, el senyor GIL ROBLES parla de nou i insisteix en les seves paraules que s'estudiarà l'assumpte quan sigui oportú, puix que ara s'estorbarà l'acció de la justícia.

El senyor CANO LOPEZ retira la seva proposició.

LA CONTRAREFORMA AGRARIA

Es reprèn la discussió relativa al projecte de modificació de la Reforma agrària.

El PRESIDENT DE LA COMISSIO fa alguns aclariments.

(Ocupa la Presidència el senyor Jiménez Fernàndez.)

El senyor DAZA defensa una esmena breument i el senyor ALVAREZ LARA, per la Comissió, la rebutja. Finalment retira l'esmena.

El senyor SAMPER defensa dues esmenes. Considera que en la forma que queda el dictamen es presta a maniobres pernicioses amb el paper de crèdit que es crea. Afegeix que les seves esmenes tenen un ampli sentit social i tendeixen a evitar que el crèdit s'endossi.

El senyor AZPEITIA li contesta en nom de la Comissió; diu que el valor cal satisfer-lo d'acord a la cotització oficial.

Reitera la negativa d'acceptar l'esmena i aquesta queda retirada.

El senyor ALVAREZ ROBLES considera que és precís aclarir el que significa l'accés a la propietat, a la qual cosa tant es tem. La seva esmena tendeix al fet que s'aclari la incògnita.

Defineix allò que creu que és el patrimoni familiar. Creu que té una missió jurídica, i els catòlics l'han de secundar, perquè tendeix a estabilitzar la família.

A proposta del senyor Jiménez Asua, s'acorda la pròrroga de la sessió per menys de dues hores, fins que s'aprovi aquest projecte.

El senyor ALVAREZ LARA adverteix l'abast de la proposició i va fixant els diversos paràgrafs de l'esmena del senyor Alvarez Robles, que la Comissió accepta.

Respecte a la part relativa a l'accés a la propietat, creu que ha de quedar tal com la redactà la Comissió.

El senyor ALVAREZ ROBLES rectifica i agraeix a la Comissió que hagi acceptat part de la seva esmena, però insisteix que s'acceptin altres punts que es consideren rebutjats.

El senyor ALVAREZ MENDIZABAL diu que la minoria radical desitja l'accés dels masovers a la propietat i proposa que resti establert aquest principi.

El Sr. MADARIAGA defensa una altra esmena i diu que concix casos en què a l'hora d'agafar del cens fomat els assentaments, s'elegí els de determinada tendència.

El senyor DAZA defensa una esmena en la qual se sollicita que a partir de la promulgació d'aquesta Llei no es puguin fer noves ocupacions temporals.

El senyor ALVAREZ MENDIZABAL li contesta dient que no hi ha cap raó. En quant s'ha suspès l'Institut de Reforma Agrària, respon solidàriament de l'assentat, i dels perjudicis a la finca.

Insisteix el senyor DAZA davant els murmuris de la Cambra i retira l'esmena dient: Això no és una Cambra, és qualsevol cosa.

Se n'accepta una altra del senyor DAZA i se'n retiren algunes més.

Acabada la discussió de l'esmena, es procedeix a llegir l'article tercer tal i com ha quedat redactat.

Sense votació s'aproven els articles primer i segon.

El senyor LAMAMIE DE CLAIRAC parla en contra de l'article tercer. Diu que ells no poden estar conformes amb el text definitiu. Nega que els desnonaments de què es parlà a la Cambra es deguin a la Llei d'Arrendaments rústics. Creu que no és possible fer una Reforma Agrària que comenci per renovar els contractes d'arrendament.

Seguidament queda aprovat l'article.

També queda aprovat l'article addicional i el transitori i queda acabada la discussió del projecte. En vista de la urgència s'aprova definitivament.

Igual s'acorda respecte tots els projectes aprovats avui.

S'acorda suspendre les sessions d'aquest període, i que per a la pròxima s'avisi a domicili.

S'aixeca la sessió a les deu menys 20 minuts.

Els diputats comenten vivament el resultat del debat

Madrid, 26. — Després del debat entorn de la proposició del senyor Cano López, els diputats sortiren als passadissos comentant vivament el seu resultat.

El senyor Calvo Sotelo discutia amb els senyors Salazar i Rey Mora, i deia que, a part d'altres incidències posades de manifest en l'assumpte debatut, s'havia destacat el fet que els funcionaris de la Presidència destituïts ho havien estat per una ordre ministerial,

Llegiu LA HUMANITAT

El senyor Salazar Alonso contestà que per a ell el cap no s'equivocava mai i que per tant el que havia fet el senyor Lerroux estava ben fet.

El senyor Calvo Sotelo, replicà:

—Això no suposa altra cosa que sou partidari d'una Dictadura del senyor Lerroux, però no altra cosa.

També ha dit l'ex-ministre monàrquic que havia estat important l'afirmació feta pel senyor Samper com a president del Consell d'Estat i ex-president del Consell de Ministres, que la destitució d'aquests funcionaris no era degut a res que afectés a la seva honorabilitat, sinó a un excés de zel.

El senyor Rey Mora replicà que això era una opinió del senyor Samper, el qual podia estar equivocat.

*

El Socors Roig internacional es proposa celebrar l'assemblea nacional a Sevilla

Sevilla, 26. — Ha visitat al governador una Comissió del Socors Roig Internacional per tal de demanar autorització amb objecte de celebrar a Sevilla, a la darrera desena d'agost, una assemblea nacional, en la qual haurà d'ésser elegit el Comitè Nacional de l'organització.

El governador s'ha reservat la resposta fins el moment oportú.

«Izquierda Republicana» de Valdepeñas celebra Assemblea extraordinària

Valdepeñas, 26. — Per a tractar de donar major impuls a la propaganda republicana i atendre la demanadissa de permisos per a celebrar actes que vénen fent nombrosos pobles del partit judicial, s'ha reunit en assemblea extraordinària el Partit d'Esquerra Republicana.

S'ha acordat que per a activar la propaganda de l'ideari del partit es celebri un important acte amb intervenció, entre altres oradors, d'August Barcia i Serrano Batanero.

També és proposit celebrar per a més endavant un altre acte, que ja està projectat, a base del senyor Azaña.

L'entusiasme entre els elements republicans d'Esquerra és molt gran.

A Cuenca continua la policia fent detencions

Cuenca, 26. — Continuen les detencions amb motiu de la troballa de documents revolucionaris a la Casa del Poble d'aquesta capital. El jutge d'instrucció ha dictat nombrosos autes de processament.

Des de fa algun temps es venien succeint fets isolats a la població, els quals donaren lloc a processos i algunes vegades, com amb ocasió de l'intent d'incendi de l'Audiència, i un altre incendi ocorregut a unes quadres del convent de les monges Benetes, que les tenien arrendades a un cadirer, i que a la una de la matinada, amb el pretext d'anar un noi de quinze anys a recollir espigues, es sentí una detonació i el noi sofrí cremades greus, morint sense poder parlar. Això va ocorre precisament el 6 d'octubre.

Seguiren agressions com la del jove d'"Acción Popular", Constanci de la Rosa, i la mort d'altres joves d'"Acción Popular", anomenats Carles Mañas i Domènec Huete.

La Policia segueix treballant i el Jutjat actua sense descans.

Més detencions a Astúries

Oviedo, 26. — La Guàrdia civil ha detingut Josep Lodeiro i Dario Barajas, companys d'Alexandre Rozadas, ara condemnat per la mort del rector de Trabada, fet ocorregut durant la revolució en assaltar els tres la casa rectoral.

Cirilo del Río i Sànchez Albornoz parlen de la contrareforma agrària aprovada ahir

Llegiu cada dia LA HUMANITAT

Madrid, 26. — El senyor Cirilo del Río, parlant sobre la Reforma agrària aprovada aquesta nit, ha dit:

—No tinc gairebé res de nou a dir de la Reforma agrària, puix que tot s'ha dit reiteradament al saló de sessions, però no m'importa dir-ho una vegada més. M'oposo a aquesta reforma de la Reforma agrària perquè aquesta llei no acompleix cap dels fins que es proposà la República, ni es pot fer a Espanya, perquè no hi ha diner per a tal cosa. Jo he pensat sempre que s'havia de reformar la Llei agrària, però conservant el seu esperit progressiu, perquè sense ell perd tot el seu contingut. Es necessari dintre la República permetre els avenços socials, sempre que vagin seguits d'un ordre jurídic; i això és la Reforma agrària. A Espanya era necessari retallar la gran propietat, perquè sense això no es podia fer una reforma eficaç, i en la forma que s'ha reformat la Llei agrària, això ja no és possible. Pagant les indemnitzacions pel justipreu de la finca, no hi haurà possibilitat que l'Estat espanyol pugui realitzar-la.

Es cert que en el dictamen es recullen algunes coses del meu projecte, però sols en qüestions de detall. Cap dels principis fonamentals que inspiraren el meu projecte de Reforma agrària no estan recollits en el dictamen que es posà a discussió, ni en les esmenes acceptades.

Des de la meva posició centre, en la política republicana, sóc partidari d'una distribució dels beneficis a la producció entre el capital i el treball, sense que ni l'un ni l'altre s'apoderin del sòl. Doncs bé: aquests senyors de la majoria ho volen tot per al capital, i això no és possible. Entre el meu projecte i l'aprovat hi ha un abisme. Aquell estava més a prop del fet per les Constituents que el fet per aquestes Corts. Era necessari canviar la tendència socialista que s'apreciava en aquella llei i modificar algunes coses que resultaven perjudicials per a l'economia agrícola, però sense tocar els seus fonaments progressius.

Jo vaig combatre les expropiacions sense indemnització, però no vaig creure necessari tocar-les. Després, amb la reforma, les indemnitzacions eren inversament proporcionals a l'extensió de la propietat, i les indemnitzacions en metàl·lic sols arribaven a les expropiacions que passessin de 15.000 pessetes.

La reforma agrària no pot fer-se a costa únicament de l'Estat; ha d'ésser amb el sacrifici de la producció agrícola, i per això aquest projecte és la negació d'ella. Crec, sincerament, que amb aquest projecte que s'ha aprovat no millorarà la situació del camp, ans al contrari, empitjorarà; perquè, a més d'ésser dolent el projecte tal i com ha quedat, l'obstinació de la majoria a no admetre esmenes, ha produït una irritació en l'oposició d'esquerres que agreuja el problema. No es dóna compte la majoria que els qui discutírem i presentàrem esmenes els prestàrem un gran servei, i ahir mateix ho vaig dir al saló de sessions.

«NINGU NO COMPRARA TITOLS DEL DEUTE DESTINATS A INDEMNITZAR ELS GRANS TERRATINENTS», HA DIT EL SENYOR SANCHEZ ALBORNOZ

El senyor Sànchez Albornoz, parlant del mateix tema, ha dit:

—La Reforma agrària de les Constituents fou, com totes les lleis d'aquell període, una manifestació molt poc agradosa a les dretes d'aleshores. El gran crim que es comet amb Azaña està en atribuir-li l'esperit i la lletra d'aquella legislació, quan el partit d'Acció Republicana tenia 30 diputats, el socialista 110 i prop de 60 el radical-socialista.

Cànovas i els restauradors de la monarquia, digueren: «Anem a continuar la història d'Espanya; a restaurar, no a destruir.» ¿Quin és el paper dels conservadors al món? Frenar i suavitzar, però fer marxa enrera, retrocedir i destruir, no. Ni les dictadures nascudes per a evitar el socialisme no han pogut evitar la influència d'aquest. S'ha fet una revolució moderada a Espanya. Les Constituents feren l'obra més conservadora que aleshores es podia realitzar. Crec que la contrareforma agrària està morta. Ningú no comprarà títols de Deute destinats a indemnitzar els grans terratinents.

EL CONSELL DE MINISTRES D'AHIR

Ha estat suspès el periòdic «La Tarde», d'Oviedo

Madrid, 26. — A dos quarts d'onze del matí es reuní el Consell de ministres a la Presidència i acabà prop de dos quarts de dues de la tarda.

El ministre de la Governació fou preguntat sobre la suspensió del bisetmanari «La Tarde», d'Oviedo, i el senyor Portela Valladares contestà que aquesta mesura havia estat presa en Consell de ministres.

El cap del Govern en sortir parlà amb els informadors i els manifestà que el Consell havia tingut parts molt interessants. Es refereixen—afegí—als projectes del ministre d'Hisenda i alguns altres relacionats amb la llei de Restriccions.

—¿S'ha tractat quelcom de política?—se li preguntà.

—Res—respongué el senyor Lerroux.

—¿I creieu que aquesta tarda es tancaran les Corts?

—Crec—respongué—que fins demà no es donaran les vacances.

El ministre de Comunicacions, senyor Lucia, facilità la següent referència verbal de la reunió ministerial:

—Ha començat el Consell amb l'estudi de la llei d'Autoritzacions i restriccions, recentment aprovada per les Corts, i que el Govern considera com a eix i centre de la seva política. El ministre d'Hisenda exposà detalladament el pla d'execució de dita llei, pla que començarà amb una àmplia reorganització dels departaments ministerials i llurs centres, amb la conseqüent reducció i economies.

Per la Presidència es donà compte de diversos escrits rebuts, entre ells un de les forces vives de Saragossa sobre el problema remolatxer; un altre dels propietaris de vagons, que demanen formar part del Consell Superior de Ferrocarrils, i un altre dels capitans de la Marina mercant sobre les seves relacions amb la Transmediterrània.

Parla també el president del Consell del pròxim viatge del Jalifa, que es proposa assistir a les festes de Màlaga, i s'acordà que en representació del Govern vagi a dita ciutat el ministre de Marina.

Entre els temes interessants tractats en el despatx ordinari hi figura el nou reglament del Notariat, que és molt extens, puix que consta de 400 o 500 articles.

Respecte el Ministeri d'Estat, el ministre donà compte de tot el que afecta les negociacions comercials amb Anglaterra.

El ministre del Treball donà compte de la situació en què es troba el poble de Mula (Múrcia) a causa d'una mànega d'aigua i pedra, i proposà la construcció d'obres públiques i la concessió de préstecs pel Crèdit Agrícola en condicions especials.

Tant aquesta proposta, com la del ministre d'Indústria, senyor Aizpun, sobre els danys causats a Tafalla i a Olite per les tempestes, han passat a estudi dels ministres d'Hisenda i Obres Públiques.

El final del Consell es dedicà al moment polític parlamentari, estudiant-se els punts de discrepància sorgits a última hora de la nit entre els representants de les forces governamentals. S'ha proposat una fórmula que el Govern confia que serà acceptada per tots.

També s'ha aconseguit que el ministre d'Agricultura accepti l'esmena sobre accés a la propietat, presentada a l'article tercer de la llei.

Per últim s'ha estudiat la situació lamentable en què es troben els obrers espanyols que resideixen a França com a conseqüència de les mesures adoptades pel Govern francès en relació amb el treball dels obrers estrangers. Com que és un assumpte delicat s'ha acordat deixar-lo per a estudiar-lo en el pròxim Consell.

UN DISCURS DE HONORIO MAURA

Diu que els monàrquics no estan amb Gil Robles perquè no ha fet professió de fe monàrquica, però si algun dia rectifiqués la seva conducta servirien com a soldats a les ordres del «cabdill»

San Sebastián, 26. — S'ha celebrat, a l'hotel Maria Cristina, l'anunciat cock-tail a profit del rober d'Unió Guipuscoana. Presidí l'acte la senyora vídua de Guillem Brunet i hi assistí un miler de persones.

El senyor Maura (Honori) començà el seu parlament disculpant la senyoreta Pilar Careaga, la qual no pogué arribar a temps per assistir a l'acte.

Després, fixant-se en el panorama polític d'Espanya, digué que les dretes no estan desunides, però tampoc unides en la forma d'abans, i això ha ocorregut sense culpa de ningú, perquè en un moment donat aquestes forces de dretes es dividiren en assenyalar el camí a seguir. Cal reconèixer que aquelles dretes que cregueren que havien d'emprar la tàctica de tothom coneguda, de moment, han aconseguit llur objectiu; però les dretes que crèiem que el nostre deure era afirmar sempre els ideals monàrquics, hem vist amb profund sentiment com s'allunyaven aquestes forces del nostre costat; ells entenien que era més convenient retòrcer-se el cor i respectar la forma de govern que el país es donà. Resulta, doncs, que el partit d'Acció Popular, integrat de persones respectabilíssimes i honestes, es troba unit al partit radical. A canvi d'aquest sacrifici, ¿què ha aconseguit la Ceda?

L'orador descriu casos antagònics que estan succeint a Espanya. A Toledo i Granada, per exemple, se celebraren, el dia del Corpus, solemnes processons, en les quals el Santíssim fou escortat per forces de la Guàrdia civil, que li reteren honors, i al seguici hi havia bandes de música.

Llegiu LA HUMANITAT

A continuació el senyor Maura parla de l'ocorregut l'altre dia al Congrés, amb ocasió de l'assumpte del contraban d'armes, que afectava els senyors Azaña i Casares Quiroga. Els diputats de la Ceda eren 105; nosaltres, els monàrquics, de 31 que som érem 33. (Rialles per l'equivocació.) Sí, senyors, no rectifico, 33, perquè tenim dos diputats que valen per quatre. (Grans rialles.) Doncs bé; aquest dia hi havia allí la dreta veritable per a votar l'assumpte Azaña, i no s'aprovà perquè no hi hagué «quòrum», i no hi hagué «quòrum» perquè faltaren 38 vots de 38 radicals; aquesta gent o votà en blanc o s'absentà del saló, i el més greu no és això.

Arribarà el dia en què tindrà lloc el que precisament en la darrera sessió de Corts anuncià el diputat senyor Sànchez Albornoz, segons el qual algun dia trobarem a mancar el bienni, que serà una cosa dolça i deliciosa al costat del que vindrà després; per això no pot admetre's el torn, lo rotació entre els elements sans i els marxistes i revolucionaris, com no poden viure el llop i el xai, perquè el llop acaba sempre menjant-se el xai. En aquestes circumstàncies, no és possible que hi hagi eleccions de cap mena, ni tan sols municipals.

Aquests dies la realitat política ha ofert un fet interessant: el comte de Romanones, callat durant quatre anys, després d'inaugurar-se com aviador, ha aconsellat als monàrquics aquestes dues paraules: veure i esperar.

Després manifesta que si algun dia Acció Popular rectifiqués la seva línia de conducta, no tindríem inconvenient tots els monàrquics a servir com a soldats en rengles a les ordres del senyor Gil Robles, les grans dots del qual ningú no desconeix i els afiliats a Renovació Espanyola són els primers a proclamar.

Cal dir ben clar —afegeix— que nosaltres no estem amb el senyor Gil Robles; no per ell, sinó perquè no ha fet professió de fe monàrquica.

Llegiu LA HUMANITAT

La nostra missió ha d'ésser sostenir sempre molt alts els ideals monàrquics; àdhuc quan, salvats els respectes personals i dintre de la major cordialitat, ataquem els nostres afins, ho fem, encara que de vegades ens dolgui, per complir un deure. Nosaltres hem d'estar a l'aguait i estar preparats per si aquestes dretes fracassen.

El senyor Maura acabà dient que amb l'ajut de Santiago era precís acabar amb els moros que ens volten, que avui són els marxistes i els separatistes, sense comptar els moros a la costa, que també pul·lulen, i afegí que amb això no volia aludir les dretes.

Una sorollosa ovació acollí el final del discurs del senyor Maura, que en molts passatges fou també interromput per nodrits i entusiastes aplaudiments. La festa resultà brillantíssima.

La contrareforma agrària

EL SENYOR JIMENEZ FERNANDEZ DEMANARA QUORUM SI NO LI ACCEPTEN LA SEVA PROPOSICIO

Madrid, 26. — L'ex-ministre d'Agricultura senyor Jiménez Fernàndez, parlà amb els periodistes del projecte de reforma de la Reforma Agrària, i digué que jutjava indispensable que en aquest es concedís l'accés a la propietat dels pagesos. Jo, sobre això, mantinc el meu punt de mira. No sé si serà admès, però en cas contrari demanaré quòrum per a l'aprovació del projecte.

EL SENYOR CALDERON DIU QUE ES LAMENTABLE I QUE EL MINISTRE D'AGRICULTURA LI FA LLASTIMA PERQUE HI FA UN PAPER RIDICUL

Madrid, 26. — El senyor Abili Calderon parlant amb els periodistes en els passadissos digué que en l'antic règim no s'havia donat mai un cas semblant al succeït ahir. S'han presentat més de cent esmenes pels mateixos governamentals al projecte de reforma agrària i inclús ho feren els membres dels partits governamentals representats a la Comissió. Jo crec que en la reforma de la Constitució es donarà un cas semblant i serà una cosa lamentable.

Un periodista li digué que en el Consell d'avui es parlà d'això i el senyor Calderon contestà que en el règim parlamentari, quan es parla del primordial, és de la disciplina. Serà inútil qualsevol intent de reformar l'article 26 de la Constitució, si es presenten nombroses esmenes que és el que es va fer ahir, fins i tot pels partits governamentals. No hi ha més que la majoria accepti la suggerència del Govern i la Comissió també, i que, per tant, s'actuí d'acord amb el que digui el ministre, perquè si no el paper d'aquest és ridícul. El ministre d'Agricultura ahir em féu llàstima, no es donà compte de tot l'ocorregut, inclòs que elements de la majoria estiguessin disposats a demanar el quòrum per a la petició de la llei.

*

Ultima hora

*

Dos atropellaments per camió

Ahir, al vespre, a les deu fou assistit al dispensari del carrer Barbarà, Jaume Pallarés i Hidalgo, de 5 anys d'edat que presentava ferides de pronòstic greu, causades pel camió núm. B. 46.686, en ésser atropellat al carrer de la Paloma.

Després de guarit passà al seu domicili.

* * *

A les sis de la tarda, fou curat al dispensari d'Hostafrancs, Dionís Cahiz, de 42 anys, que presentava ferides greus que li causà el camió núm. B. 48.392, que l'atropellà al carrer de Diputació, davant l'Escorxador.

A quinze anys intenta suicidar-se

A les set de la tarda d'ahir es produí gran alarma entre el veïnat de la part alta del carrer de Menéndez Pelayo, degut a l'espetec d'un tret. Aviat s'esbrinaren les causes. Manuel Garcia de 15 anys d'edat, que viu a l'esmentat carrer núm. 164 principal, quarta, havia intentat suicidar-se disparant-se un tret al pit. Fou recollit enmig d'un toll de sang i portat a la Casa de Socors de Gràcia on li apreciaren ferides greus de les quals fou guarit de primera intenció essent traslladat després a l'Hospital de Sant Pau.

Hom ignora els mòbils que l'induïren a portar a cap tan fatal resolució.

Llegiu avui i cada dia LA HUMANITAT, el vostre diari

·ELS ESPORTS·

ELOGI D'UN ATLETA

Volem parlar de Jaume Angel, magnífic recordman de Catalunya i d'Espanya dels 1.500 metres. L'havíem vist actuar, ja fa alguns anys,

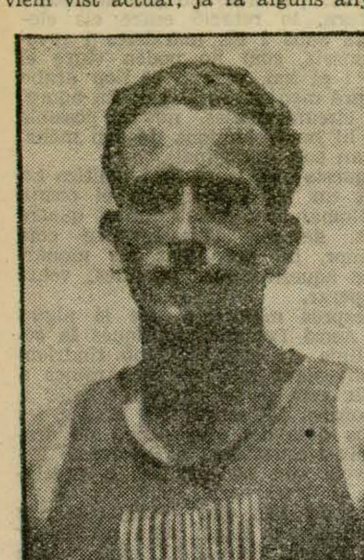

JAUME ANGEL

i sabíem que a Catalunya existia un atleta veritablement exemplar. Però calia que aconseguís aquest rècord perquè tot Catalunya ho sabés. La gesta de Jaume Angel, que corona llargs anys d'esforços, sàviament portats, mereix un homenatge. Però aquest homenatge s'hauria d'adir amb l'homenatjat; no hauria d'ésser una cosa efímera, que s'acaba en un dia. Hauria d'ésser una cosa duradora, que pogués fer assequible a tothom el mestratge al qual ha arribat l'atleta. Per això, res més indicat que la publicació d'un opuscle «La cursa de mig fons», a base dels articles que, sobre aquesta matèria, va escriure J. Angel fa alguns anys a «La Nau» (diari del vespre). Es una suggestió que oferim als clubs d'atletisme.

JOSEP SOL

La Volta Ciclista a França

La primera part de l'etapa d'ahir (La Rochelle-Roche sur Yon) fou guanyada per Le Grevés, i la segona (Roche sur Yon-Nantes) per Aerts

Nantes, 26. — L'etapa d'avui, dinovena de la Volta a França, ha estat disputada en dues parts: la primera, de 81 quilòmetres, de La Rochelle a La Roche sur Yon, en línia, la segona, de 95 quilòmetres, de La Roche sur Yon a Nantes, contra el rellotge i amb sortida per equips.

La manera com ha hagut de lluitar-se en aquesta segona part de l'etapa d'avui ha enutjat extraordinàriament els espanyols i els italians. Sembla que els havia estat promès que no es disputarien més etapes contra el rellotge per equips, puix que els uns i els altres es veuen acoblats en aquests casos a corredors amb els quals no tenen cap mena de lligam; però a desgrat de tot, la cursa contra el rellotge s'ha fet per equips.

A dos quarts d'onze del matí ha estat donada la sortida, a la plaça Verdun, de La Rochelle, als quaranta-set corredors que resten en peu.

Avui tornava a fer calor i els «tours», davant la perspectiva d'una segona part contra el rellotge, han emprès el camí a tren molt lent.

Anaven tots els corredors en grup. En passar per Marans, a 23 quilòmetres de la sortida, els belgues portaven el cap.

Ha vingut un moment en què Aerts ha decidit fugir. Ningú no li ho ha impedit. Només l'ha seguit el turista-routier Chocque, i tots dos han anat fent camí sols.

Havien pres força avantatge quan els que conduïen el gros de l'escamot s'han decidit alleugerir la marxa. La diferència que separava Aerts i Chocque s'ha anat reduint i en arribar al control de Luçon els fugitius només portaven 20 segons d'avantatge sobre el grup que els perseguia.

Poc després, Aerts i Chocque eren tornats al grup i tots els corredors junts han continuat camí cap a La Roche sur Yon, on s'han presentat en grup.

L'esprint ha estat una mica confús. En els primers moments semblava que el belga Aerts s'emportaria la victòria, però en els últims metres s'ha imposat el francès Le Gravès.

CLASSIFICACIO DE LA PRIMERA PART DE L'ETAPA

Primer. René Le Grevès, francès, en 2 hores, 54 minuts, 55 segons.
Segon: Jean Aerts, belga.
Tercer: Charles Pelissier, individual francès.

A continuació, els altres corredors. Tots han estat classificats amb el mateix temps de Le Grevès.

* * *

La segona part de l'etapa d'avui —Roche sur Yon-Nantes, 95 quilòmetres—ha estat disputada contra el rellotge i per equips.

Al Velòdrom de Roche sur Yon s'ha donat la sortida als equips de cinc en cinc minuts.

Els equips han estat formats així:
1. Prior, Cardona, Bachero, Ruozzi, Fayolle, Cloarec, Chocque, Bertocco, Thiétard, Lachat.
2. Cogan, Bernat, Gianello, Mauclair, Granier, Berty, Bernardoni, Habattz, García, Ladron.
3. Morelli, Teani, Thierbach, Roth, Haendel, Stach, Weckerling, Ickes, Kutschbach.
4. R. Maes, Vervaecke, S. Maes, Lowie, Dignef, J. Aerts, Hartmann, Amberg, Stettler.
5. Speicher, Archambaud, Vietto, Le Grevès, Leducq, Moineau, Fontenay, Ch. Pélissier, Benoit Faure.

A Coudain, a la meitat de l'etapa contra el rellotge, hom ha pres els següents temps:

Primer, equip belga, sense Dignef, 1 hora, 23 minuts.
Segon: equip italo-alemany, amb Morelli al cap, 1 h. 26 m. 9 s.
Tercer: equip de turistes-routiers, comandat per Cogan, 1 h. 26 m. 50".
Quart: equip comandat per Prior, però sense Prior, que havia punxat, 1 h. 28 m.
Cinquè: equip francès, sense Le Grevès, 1 h. 28 m. 30 s.

A l'arribada al Velòdrom Petit-Breton, de Nantes, els vencedors han estat rebuts amb grans aplaudiments. Els francesos, en canvi, han estat objecte d'una xiulada.

Després de l'etapa d'avui, és vist que Felicien Vervaecke pren a l'italià Morelli prop de quatre minuts i que Jules Lowie guanya gairebé del tot l'avantatge que li portava el francès Speicher.

CLASSIFICACIO DE LA SEGONA PART DE L'ETAPA

1. Jean Aerts, belga. Ha cobert els 95 quilòmetres en 2 hores, 45 minuts, 47 segons.
2. F. Vervaecke, belga.
3. Romain Maes, belga.
4. Sylver Maes, belga.
5. Stetler, individual, suís.
6. J. Lowie, belga.

Tots amb el mateix temps.

7. Hartman, individual suís, 2 hores, 46 minuts, 48 segons.
8. Morelli, italià, 2 h. 49 m. 30"
9. Veckerlin, alemany.
10. Teani, italià.
11 Roth, alemany.
12. Thierbach, alemany.
13. Kutzbach, alemany.
14. Haendel, alemany, amb el mateix temps de Morelli.
15. Mauclair, turista routier, 2 h. 52 m. 47 segons.
16. Cogan.
17. Bernardoni.
18. Granier.
19. Hubatz, turista-routier.
20. Gianello, íd., amb el mateix temps que Mauclair.
21. Leducq, francès. 2 h. 53' 24".
22. Speicher, francès.
23. Moineau, francès.
24. B. Faure, turista-routier.
25. Charles Pelissier, individual.
26. Vietto, francès.
27. Archambaud, francès.
28. Fontenay, francès, amb el mateix temps de Leducq.
29. Berty, turista-routier, 2 hores, 54 minuts, 30 segons.
30. Bernard, íd.
31. Ladron, íd.
32. García, íd., amb el mateix temps de Berty.
33. Thietard, turista-routier, 2 h. 55 minuts, 2 segons.
34. Cardona, espanyol.
35. Cloarec, turista-routier.
36. Fayole, turista-routier.
37. Bachero, espanyol.
38. Ruozzi, turista-routier.
39. Bertocco, turista-routier, amb el mateix temps de Thietard.
40. Le Grevès, francès, 2 h. 55' 49"
41. Dignef, belga, 2 h. 56' 28".
42. Lachat, turista-routier, 2 hores, 56 minuts, 47 segons.
43. Prior, espanyol, 2 h. 57' 3".
44. Chocque, turista-routier, 2 h. 57 minuts, 3".
45. Ickes, alemany, 3 h. 58 segons.

Després de l'etapa d'avui la classificació general no experimenta cap variació en els primers llocs.

BASQUETBOL

L'homenatge als Campions de Catalunya de la Segona Categoria

El festival que els entusiastes elements basquetbolistes manresans organitzaren a homenatge dels jugadors de la Unió Manresana, que han assolit el títol de campions de la segona categoria, obtingué un èxit ben falaguer, tot i que es portà a terme amb un retard força remarcable a causa d'haver sofert una avaria el cotxe en el qual es desplaçaven a Manresa els directius, jugadors del Laietà i crítics de basquetbol, que sortiren de Barcelona. Aquest fet obligà que el partit de segons equips es reduís a la meitat, per tal que els primers equips, celebrant tot el partit, acabessin a una hora que permetés acabar tot el ptrograma confeccionat. El partit de segons equips fou guanyat per la Unió Manresana pel resultat de deu punts a vuit, i els equips foren: Unió Manresana: Trias, García, Surroca, Garriga i Regàs. Laietà: Peitx, Llonch, Alberti, Alarcon, Zueras i Jover.

El partit de primers equips el dirigí l'àrbitre senyor Manent. Tècnicament el partit no fou cap cosa remarcable, però ens permeté d'apreciar certes qualitats en jugadors que demostraren les possibilitats que tenen un cop estiguin ben preparats. De la Unió Manresana es distingiren Soler i Montagut; Admetlla fou el jugador dur que ja coneixem; Garcia i Vila, no tingueren un dia encertat, i la seva actuació no fou destacada com era d'esperar; Viadiu, els moments que jugà complí, féu passades precises, i per bé que tirant a basquet no tingué èxit facilità joc. De la Unió volem insistir a remarcar la tasca de Soler, el qual és l'ànima de l'equip, ell és el que marcà la tàctica de joc del seu equip i, d'haver jugat amb la serenitat d'ell tots els altres, creiem que el resultat del partit hauria estat un altre. Montagut fou el que més el comprengué, però Vila i Garcia flaquejaren i fallaren uns trets segurs als deu primers minuts del segon temps, que, al nostre criteri, influïren poderosament en el rendiment de l'equip.

Del Laietà, el millor Martínez; el seguí en mèrits Antúnez, que ens féu una demostració de les seves possibilitats i condicions, però acusà desentrenament; féu passades molt vistoses i sobretot es remarcà per la manera com llança el cuir. Muscat, en aquest partit, no ens convencé, donà molta mobilitat a l'equip per la rapidesa en què es desplaçava, però en algunes ocasions potser fou excessiu i perjudicà involuntàriament el seu equip. Llebot estigué encertat com poques vegades li havíem vist i completà encertadament amb Martínez, marcà deu punts dels aconseguits pel seu equip i d'aquests, vuit foren de basquet, quatre basquets precisos i ben dirigits. Guix bé i amb molta voluntat, ens demostrà que encara és massa aviat una retirada seva i que avui com avui encara pot figurar al primer equip. Creus, que jugà curts moments, no ens donà elements suficients per a modificar l'opinió que d'ell tenim formada.

Resumint, en aquest partit i principalment al primer temps, la Unió Manresana confirmà les nostres paraules del comentari que vàrem fer diumenge passat i és que serà un adversari dificilíssim per als equips de primera categoria en els partits que li toqui disputar, tenen entusiasme i voluntat, que són elements indispensables per reeixir.

El resultat del partit fou de 25 a 18, a favor del Laietà, i els equips foren: Unió Manresana: Soler, Admetlla, Vila 6, Garcia 4, Montagut 8, Viudiu. Laietà: Llebot 10, Martínez, Muscat 10, Guix 4, Creus 1, Antúnez.

Fou uns èxit pels organitzadors i si no fou complert fou degut a les causes que que ja exposem al començament i que som els primers a lamentar. Les impressions que hem tret de la vetllada foren del tot favorables per als entusiastes i emprenedors basquetbolistes manresans i els desitgem que l'èxit acompanyi sempre les seves organitzacions.

CANODROM-PARK
CAMP DEL «SOL DE BAIX»
Antics terrenys d'entrenament del F. C. Barcelona
TRAVESSERA DE LES CORTS
Avui, dissabte, tarda i nit
Grans Carreres de Llebrers
Tramvies: Línies 7 i 15 --- Autobusos: Lletra E
Servei de taxis collectius, des de la Plaça de Catalunya i de la Plaça d'Espanya

DE L'EXCURSIO DEL SABADELL AL MARROC

En el seu primer partit foren vençuts per 4 gols a 3, per una selecció de Tetuan

Dijous, a la tarda, a Tetuan, el Sabadell jugà el primer dels dos encontres que té concertats.

Jugaren, per a debutar, contra una forta selecció local, que els va batre per la mínima diferència (quatre a tres), amb certa dificultat.

Els sub-campions d'Espanya presentaren l'equip següent:

Fourniés, Morral, Blanch, Argemí, Castillo, Gràcia, Esteve, Diaz, Calvet Barceló i Perera.

S'arribà al descans amb el resultat de dos a un a favor dels visitants, que obtingueren els gols per mitjà de Calvet i Díaz. El dels africans fou entrat de «penalty».

En el segon temps, Sangüesa va reemplaçar Perera i Portabella Blanch. Fou en aquest període que el quadro català hagué de retre's al cansament. Malgrat tot, Barceló va marcar el tercer gol i a continuació, per la selecció local, l'extrem dreta, el davanter centre i un altre de «penalty» aconseguiren posar el marcador a quatre.

Diumenge vinent, jugarà el Sabadell el seu segon i darrer partit, contra una selecció del Marroc espanyol.

CURSES DE LLEBRERS
Les més competides, les de major interès i màxima emoció
KENNEL CLUB
Qualificat com un dels millors d'EUROPA
Apostes mútues — Quiniella americana
REUNIONS CADA NIT
DISSABTES I FESTIUS, TARDA I NIT
Servei de TAXIS COL-LECTIU I AUTOBUSOS lletra P.
Des de la Plaça Catalunya
GENERAL, 1 pta. PREFERENCIA, 2 ptes.

EXCURSIONISME

Amb motiu de la restitució de la creu de terme de l'Abat Guimerà, demà, diumenge, al matí, tindrà lloc el lliurament oficial, acte que anirà a càrrec de la Secció d'Estudis del Club Excursionista de Gràcia.

Sortida en autocar, des de l'estatge social, a dos quarts de sis del matí. De tornada es visitarà el Monestir de Santes Creus.

ARRAN DEL TRASPAS DE GOYENECHE

Sant Sebastià, 26. — Circulen notícies que el defensa del Donòstia, l'irunès Goyeneche, ha signat la seva fitxa amb l'Hercules d'Alacant, fracassades les gestions que en principi s'havien iniciat amb l'Espanyol de Barcelona. S'asegura que ha rebut 15.000 pessetes per la fitxa i a més tindrà un sou mensual de 800 pessetes.

PISCINES I ESPORTS
CARRETERA DE SARRIA
AVUI, NIT
Extraordinària exhibició de Ball sobre patins a la Pista de Patinar
Diumenge, tarda, grandiós festival i exhibició de natació pel
CLUB FEMENI I D'ESPORTS
amb Concursos i Carroussel
Camp de Golf, de Beisbol, Gimnàs, Pista de Patinar, Bar Restaurant (Servei Hotel Ritz) Pista de Ball, etc.
ENTRADA: UNA PESSETA
Autobusos S. J. i P., des de la Plaça de Catalunya. — Tramvies 7, 12, 14 i 15
Aviat, inauguració del Dirt Track, Canòdrom, Hípica, Frontó, Cultura Física, etc.
OBSERVACIO: La piscina és oberta per a banyar-se el públic, de vuit del matí a la una de la nit. Cal portar-se el vestit de bany, puix que, per a major higiene, no se'n lloguen

Canòdrom Guinardó
(Darrera de l'Hospital de Sant Pau)
Avui, dissabte, i demà, diumenge, tarda i nit
PROGRAMA EXTRAORDINARI DE CURSES DE LLEBRERS
LA PISTA MES ESPECTACULAR DE BARCELONA
PISCINA PUBLICA
Oberta tots els dies de 8 del matí a 3 de la matinada
Tes dansats i sopars a l'americana amenitzats per l'orquestrina
«MIURAS DE SOBRE»
ENTRADA GENERAL, 0'50
ENTRADA AL RECINTE I PREFERENCIA 1 PESSETA
Mitjans de comunicació: Autobusos Roca, sortida del carrer de Pelayo — Autobusos Lesseps-Horta — Tramvia Horta

TEATRE I CINEMA

SOTA LA BANDERA DE L'ART

Margarida Xirgu, a Itàlia

El detall de la seva excursió artística a Roma, Nàpols, Florència, Bolonya, Milà i Torí

El professor Ezio Levi d'Ancona, hoste de la Universitat d'Estiu de Santander i eminent hispanista, ha fet públic el detall de l'excursió que l'eminent actriu catalana Margarida Xirgu farà a Itàlia, detall que nosaltres transcrivim al peu de la lletra:

Les festes començaran a primers de novembre, amb una conferència de don Ramón Menéndez Pidal, president de l'Acadèmia Espanyola, al Capitoli romà. Seguidament es presentarà al Teatre Argentí, de Roma, la companyia dramàtica de Margarida Xirgu, dirigida per Rivas Cherit. La presentació es farà amb la tragèdia «Medea», de Sèneca, en la versió castellana de don Miguel de Unamuno. En les tres funcions següents, Margarida Xirgu oferirà les seves magnífiques interpretacions de «Fuenteovejuna» i «Yerma». Es posible que amb aquest motiu Frederic García Lorca accepti la invitació que d'antany té per anar a Itàlia ostentant la representació literària que els seus èxits poètics i teatrals tan dignament li confereixen. Per a final de la seva breu i solemne actuació, Margarida Xirgu interpretarà una obra de Pirandello. El gran dramaturg italià vol que sigui la nostra primera actriu nacional la

MARGARIDA XIRGU

qui eligeixi la que més convingui a la seva intenció. Ja en té fetes dues, Margarida: «La vida que te di» i «Como antes, mejor que antes». Es possible, però, que vulgui intentar una altra nova versió pirandelliana. Potser la de «Como tú me quieres», recentment universalitzada en la pantalla per Greta Garbo.

El professor Ezio Levi d'Ancona publicarà un llibre sobre Lope de Vega el mateix dia de la representació de «Fuenteovejuna» a Roma.

Durant l'estada de Margarida Xirgu amb la seva companyia a Roma farà una ràpida excursió a Nàpols per a illustrar amb exemples poètics la conferència a què ha estat invitat Rivas Cherif per l'antiga Acadèmia «degli Illusi».

L'excursió artística de Margarida Xirgu té consideració oficial. De l'organització se n'ha encarregat la Inspecció del Teatre, organisme de l'Estat, amb la Federació de l'Espectacle, entitat corporativa a què estan subjectes les iniciatives particulars de l'escena italiana.

De pas cap a Bolonya Margarida Xirgu donarà, en el clàssic Teatre «della Pergola», de Florència, una altra representación de «Fuenteovejuna», precedida d'una conferència del cèlebre crític d'art Ugo Ojetti.

A Bolonya, Margarida Xirgu inaugurarà el nou Teatre Municipal de l'Opera, destruït antany per un incendi.

Pirandello s'ha reservat la presentació de la gran actriu espanyola a Bolonya, on la «Fuenteovejuna», de Lope, tindrà, amb aquest motiu, més significada solemnitat.

De Bolonya passarà la companyia a Milà, on, presentada per l'illustre crític teatral del «Corriere della Sera», Renato Simoni, repetirà Margarida Xirgu el programa de Roma al Teatre Manzoni.

Per a donar una conferència a Milà en aquells dies ha estat invitat el catedràtic i historiador de Lope, ex-ambaixador de la República espanyola a Berlín, Américo Castro.

Per últim, Margarida Xirgu, Rivas Cherif i la seva companyia s'acomiadaran d'Itàlia a Torí, en l'ambient universitari del qual la paraula i la ploma d'Artur Farinelli han acomplert durant molts anys una labor d'accentuat hispanisme, que culmina en l'estudi de Lope.

La commemoració italiana de Lope de Vega tindrà un epíleg de particularíssima importància: la representació de «La dama boba», traduïda i dirigida per Pirandello, què, pel que sembla, ha trobat per a la protagonista una nova actriu, molt jove i de gran talent.

Ara direm pel nostre compte que si les nostres notícies no fallen i ho permeten les dates previstes per a l'embarcament de Margarida Xirgu amb Rivas Cherif i la seva companyia cap a Mèxic, és possible que pugui acceptar un brevíssim nombre de representacions a París, per a les quals ha estat oficiosament i amablement sollicitada.

MARINA
pels millors artistes, la millor orquestra i el millor escenari.
Avui, a la nit, a la platja de
Sant Adrià de Besòs

ULTIMS DIES

Capitol Cinema
AVUI, GRAN EXIT
Radio-Revista 1935
¡CINEMA D'AQUELL QUE ENYORAVEU!
MOVIMENT!
RITME!
ORIGINALITAT!

MARINA
Avui, dissabte, a la nit, cantaran Joaneta Mas, Antoni Miras Ricard Fuster i Canut Sabat a la platja dels banys de
Sant Adrià de Besòs

Aquesta nit al Rivoli Club

De nou el Rívoli Club, abans Luna Park, torna a obrir les portes per a donar cada setmana vetllades de boxa amateur. Per a avui, a la nit, a un quart d'onze, comença la primera d'aquestes vetllades, a càrrec d'un excellent programa, a base dels amateurs que més es varen destacar en els passats campionats de Catalunya.

Els combats seran els següents:
Tusset II (Ring) contra Morales (Blanc).
Blasco (Ring)--López (Poblet).
Vidal (Alegria)--Royo (Torrassenc).
Rovira (Diana-Barba (Blanc).
Avila (Diana)-Ortega (Blanc).
Romero (Torrassenc)-Senda (U. R. G.).

AVUI, A LA PISCINA DE MONTJUIC

El Campionat de Catalunya de seniors i juniors

Avui, a les deu en punt de la nit a la piscina municipal de Montjuïc, tindrà lloc la celebració dels campionats de Catalunya de les categories juniors i seniors. La Federació Catalana de Natació ens prega, per a coneixement del públic, la publicació de l'ordre de les proves que es disputaran, així com dels participants a cada una d'elles:

400 m. lliures (juniors): Subirats (F. A. E. E. T.); A. Oller (CNB); C. Martí (CNB); Buqueres (BAC); Albardaner (FAEET).

400 metres lliures (seniors): Sabater I (CNM); N. Domingo (CNC); Lecha (CNB); Escudero (RAC); J. Bernal (CNT); Reynés (BAC), a la primera sèrie, que caldrà celebrar.

Segona sèrie: Mateu (CNA); Cairol (CNB); Olmos (BAC); Lepage (CNB); Carulla (CNB); Salvo (FAEET); Fonollà (BAC).

400 metres braça (juniors): Argüello (CNT); Herbolzheimer (CNB); Amaro (BAC).

400 metres braça (seniors): A. Domingo (CNC); C. Fernàndez (BAC); Navarro II (CNB); Sapés (CNT); Muñoz (CNB); Blanes (FAEET); Pérez (BAC).

100 metres dors (juniors): Pros (CNC); Subirats (FAEET); Calero (CNB); Salines (BAC); C. Martí (CNB).

100 metres dors (seniors): Bernal (CNT); Bonacasa (CNB); Granada (BAC); Brull (CNB); N. Martí (CNB); Bosch (FAEET); Guàrdia (BAC).

Rellevaments 4 per 200 (juniors): Equips del Martorell, Barcelona, Catalunya i Barceloneta.

Rellevaments 4 per 200 (seniors): Equips A del Barceloneta, Barcelona i B del Barceloneta.

Salts de palanca i de trampolí (exhibició) a càrrec dels saltadors Herbolzheimer, Heindeinreich, Borrull i Rovers, del Barcelona, i de Muntaner, del Mediterrani.

Al final, partit de water-polo entre una selecció de segona categoria del C. N. Barcelona i una altra de tercera categoria d'entre els més destacats elements de cada Club.

Els preus fixats per aquests campionats són: Entrada general, 1'50. Seient de preferència, 1 pta. Llotges sense entrada, 10 ptes. Els socis dels Clubs afiliats mitjançant la presentació del rebut del mes corrent, pagaran 1 pta.

L'Institut del Motor

Demà, diumenge, tindrà lloc a l'Ateneu Obrer de Barcelona (Montcada, 12), a les 11 del matí, la Quarta i última Conferència del cicle organitzat per l'Institut del Motor, i que serà desenvolupada pel pilot aviador periodista senyor Antoni Armangué i Feliu, sota l'important tema: «Les tendències modernes en els motors d'aviació».

NOTICIARI D'ESTRANGER

UNA ALTRA VICTIMA DE LA VOLTA A FRANÇA

Tolon, 26. — El corredor Merviel, que que resultà greument ferit durant la Volta Ciclista a França, ha estat examinat per la radiografia, amb la qual se li ha vist que té tres vèrtebres cervicals i la base del crani fracturades.

Merviel, que sofreix paràlisi facial, ha estat enguixat i ha sofert una punció lumbar.

A darrera hora es declara que s'ha registrat una lleugera millora en l'estat del notable corredor.

EL PRESIDENT DE LA UNIO ATLETICA DELS EE. UU. ES PARTIDARI DE NO ANAR A ALEMANYA SI S'ESTABLEIXEN DIFERENCIES DE RAÇA

Nova York, 26. — El president de la Unió Atlètica Amateur dels Estats Units, senyor Maloney, ha fet unes interessants declaracions mostrant-se partidari que els Estats Units no acudeixin als pròxims Jocs Olímpics que tindran lloc a Berlín l'any 1936 en el cas que els alemanys estableixin diferències de raça, religió o llengua entre els atletes participants.

POMBO HA ARRIBAT A BARRANQUILLA

Barranquilla, 26. — L'aterratge de l'avioneta «Santander» de l'aviador espanyol Joan Ignasi Pombo, tingué lloc a l'aeriport de la Soledat.

Pombo digué que era el seu desig evolucionar damunt la població a la seva arribada a Barranquilla, però que no ho féu per la temença de quedar sense benzina, ja que l'indicador d'essència no funcionava i per tant no podia comprovar les seves existències de combustible.

* * *

Barranquilla, 26. — Joan Ignasi Pombo ha estat invitat especialment pel Govern colombià per a visitar la capital. Pombo, que no tenia fixada Bogotà en el seu itinerari, pensà que no podria acceptar la invitació, per haver observat irregularitats en una magneto, però a darrera hora ha vençut les dificultats tècniques i ha anunciat que demà dissabte marxarà amb la seva avioneta «Santander» cap a la capital de Colòmbia.

ELS RESULTATS D'AHIR DEL TORNEIG INTERNACIONAL DE WATER-POLO DE BRUSSEL·LES

Brusselles, 26. — Corresponents al Torneig Internacional de Water-Polo, organitzat amb motiu de l'Exposició Internacional de Brusselles, s'han jugat avui els següents partits, amb els resultats que s'esmenten:

França, 5; Iugoslàvia, 0.
Hongria, 9; Bèlgica, 5.
Suècia, 5; Alemanya, 3.

Assistiren als partits el rei Albert i la sobirana.

FREDDIE MILLER SE'N TORNA A AMERICA

Southampton, 26. — A bord del paquebot alemany «Bremen», ha embarcat cap als Estats Units el campió mondial del pes ploma, Freddie Miller. En el seu últim combat a Europa posà K. O. l'ex-mariner Watson.

Miller s'ha limitat a declarar que abandona el Vell Continent perquè no té en perspectiva combats d'importància i que va als Estats Units sense cap projecte preconcebut.

PRIMO CARNERA DE VACANCES AL SEU POBLE NATAL

Nova-York, 26. — Primo Carnera ha embarcat en direcció a Nàpols. Es proposa passar una temporada de descans al seu poble natal de Sequals.

Una reposició interessant al «Gran Price»

L'Empresa i la direcció artística del «Gran Price», amb el desig que l'actual temporada de vodevil català que amb tant d'èxit ha començat la companyia de Visita López i Giménez Sales tingui cada dia nous alicients, prepara una interessant labor.

Actualment s'activen els assaigs i es pinten nous decorats per a presentar, tal com cal, el vodevil en tres actes «La meva dona... és un home», la reposició del qual tindrà lloc la setmana entrant.

Els principals personatges d'aquest vodevil, que tant èxit obtingué al Parallel, seran interpretats per la picaresca Visita López i el graciós primer actor senyor Giménez Sales, dos excellents i populars artistes que amb seguretat assoliran un nou èxit força remarcable.

DILLUNS SENSACIONAL ESTRENA AL

Film presentat per Artistes Associats

TARRAGONA

NOTES LOCALS

Darrerament ha estat autoritzada l'obertura de les següents societats i centres polítics clausurats de les nostres comarques:

Centre d'E. R. de Catalunya, d'Aldea; Comitè organitzador d'Aldover; Centre d'E. R. de Catalunya d'Alfara; Centre d'E. R. de C. de L'Ampolla; Centre Radical Socialista d'Arbolí; Agrupació Republicana, Sindicat Agrícola i Centre Republicà Democràtic, de Blancafort; Joventut Nacionalista Republicana, de Constantí; Agrupació Republicana, de Cornudella; Centre d'E. R. de C., de Falset; Centre d'E. R. de C., de Gratallops; Centre Republicà Català, de Poboleda; Centre Republicà Federal i Agrupació d'Esquerra Republicana de La Selva; Centre Republicà Federal, de Vilella Alta.

— Han estat posats en llibertat els detinguts darrerament a Valls acusats de reunió clandestina.

— L'opinió ciutadana està justament indignada amb l'augment del preu del pa precisament en uns moments en què sembla que a Espanya no saben el que fer del blat.

També resulta un abús que els forners facin pagar 40 cèntims dels pans de mig quilo quan aquest costa 75 cèntims.

Les autoritats, per ara, no han fet cap aclariment.

— A la cruïlla Guimerà -Pau Iglesies es va produir ahir al matí una topada d'autos entre un camió d'aquesta matrícula i un turisme, de Barcelona.

Obrer català conscient: el teu diari és LA HUMANITAT

La Cultura

*

Unes breus manifestacions del Rector accidental, senyor Sòria

PER UNA PROPERA INSPECCIO DELS COMPTES DE LA UNIVERSITAT

Com saben els nostres lectors, amb motiu de trobar-se absent des de fa uns dies el senyor Josep Mur, que és el que fa de rector accidental amb regularitat, està ocupant amb caràcter interí el rectorat el secretari general del mateix centre docent senyor Marià Sòria.

Ahir, al migdia, en trobar-se els representants de la premsa per a fer informació, pujaren a parlar breument amb el senyor Sòria.

—¿Teniu quelcom per a manifestar-nos respecte la marxa de la Universitat? —preguntà un periodista.

—No. Fins ara no hi ha res de nou, esperant esdeveniments...

—No ens podeu dir res sobre una propera suspensió dels serveis econòmics i administratius de la Universitat?

—Sí. Respecte aquest extrem hi ha alguna cosa noticiable. D'acord amb les recents disposicions del ministeri d'Instrucció Pública —continuà dient el doctor Sòria— sabem que hi ha el propòsit de procedir a una suspensió dels serveis econòmics i administratius.

A tal efecte —afegí— dintre de poc pensem que arribarà el cap d'aquests serveis, per tal de realitzar l'esmentada inspecció.

El rector accidental també manifestà que aquestes inspeccions es portarien a cap a totes les Universitats d'Espanya.

NOTICIARI

Collegi Oficial de Doctors i Llicenciats en Filosofia i Lletres i Ciències del districte Universitari de Barcelona. — En la Junta general extraordinària celebrada el diumenge propassat acordà el següent:

Primer. — Que el Collegi Oficial de Doctors i Llicenciats en Lletres i Ciències no es dedica, ni pot dedicar-se, com a tal entitat, a l'ensenyament privat.

Segon. — Que el Collegi ha vist amb disgust l'ús de noms similars al del Collegi i que presten a l'equívoc, a Centres d'ensenyament privat, entenent-se, per tant, que cap Agrupació, Unió o Sindicat de Llicenciats tenen caràcter oficial.

Tercer. — Que els directors i professors de tots els Collegis i Acadèmies han d'ésser indispensablement, amb virtut de les disposicions legals vigents, membres del Collegi Oficial de Doctors i Llicenciats en Lletres i Ciències i que per consegüent cap Collegi ni Acadèmia pot ni ha d'atribuir-se títols o preeminències que són comunes a tots.

Exàmens del Tribunal Permanent de Català

Havent estat adreçades al Tribunal Permanent de Català de la Generalitat, amb motiu d'expirar el termini per a prendre part en alguns Concursos diverses peticions per tal que es celebrin nous exàmens dintre el corrent mes de juliol, ha estat disposada per l'esmentat Tribunal la celebració dels dits exàmens, amb el mateix caràcter d'ordinaris, per al vinent dilluns, dia 29. Tots aquells als quals interessi, per la raó esmentada, d'acreditar dintre un breu termini el coneixement del català, poden, doncs, acollir-se a aquesta nova convocatòria formalitzant la corresponent inscripció en l'Oficina del Consell de Cultura fins a la una de l'esmentat dilluns.

Els exercicis seran al lloc i hora de costum.

CURSETS

Cursets. — L'Escola de Treball, com cada any en aquesta època, ha organitzat uns cursets d'estiu que han començat a funcionar aquesta setmana. Els cursets d'enguany són els següents:

Ràdio elemental, Ràdio superior i corrent d'alta freqüència, Càlcul de màquines elèctriques, Trigonometria, Algebra elemental, Algebra superior, Català, anglès, francès, resistències de materials, Matemàtiques, Pràctiques de Química, Pràctiques de fresadora, Pràctiques de soldadura, Dibuix (perspectiva) i Repujat en ferro.

UNIVERSITAT

El senyor Jaumar, al Rectorat. — Ahir, al migdia, entre altres visites, el rector accidental senyor Sòria rebé l'alcalde-gestor interí senyor Jaumar de Bofarull També estigué al Rectorat el nou delegat especial del Treball senyor Simarro.

*

MAS & ROCA

CAMISERS

CAMISES PLATJA I CAMP amb fil i seda

la casa millor assortida

PORTAFERRISSA, 24 i 26 FONTANELLA, 16

*

LES SARDANES

A LA PLAÇA BERENGUER

La Penya «3» organitza per a avui, dissabte, una gran audició de sardanes, que tindrà lloc a la Plaça Berenguer el Gran (Via Laietana), a càrrec de la Cobla Montseny. L'audició començarà a les deu de la vetlla.

L'Assemblea anual de la Unió de Sindicats i Pagesos de Catalunya

El dia 4 d'agost celebrarà aquesta entitat l'Assemblea anual en un espaiós teatre de Tarragona.

El costum de celebrar-les a Barcelona queda aquest any interromput degut al propòsit de la Unió de compenetrar-se amb les comarques i per a coordinar la iniciativa de la Cambra Oficial Agrícola de Tarragona en algunes propostes d'acord que es sotmetran a l'Assemblea.

En les comarques agrícoles de Catalunya, principalment en les tarragonines i lleidatanes, hi ha molta animació per assistir-hi, puix que són molts els Sindicats que organitzen expedicions amb autoòmnibus.

Oportunament es donarà a conèixer l'ordre del dia de l'Assemblea i altres detalls.

*

Les Arts

*

DE LA SUBSCRIPCIO HONATGE A L'ARTISTA LLUIS MASRIERA

Havent-se adreçat a la Sala Busquets moltes persones que es troben estiuejant fora de Barcelona, demanant com ho han de fer per a contribuir a la subscripció homenatge a l'artista senyor Lluís Masriera, subscripció aquesta que es fa per quotes mínimes de 25 pessetes per a adquirir dues pintures de dit artista amb destí al Museu de Catalunya, la Comissió Organitzadora els fa avinent que, trametent prèviament l'adhesió signada, poden després fer el lliurament de les quotes per Gir Postal a l'esmentada Sala Busquets, Passeig de Gràcia, 36.

*

La Música

*

A BIBLIOTECA POPULAR, DE MONTGAT

El passat divendres, dia 19 d'aquest mes, es començà el curset de «Música i la seva expressió popular», a càrrec del mestre Enric Roig, amb la collaboració de Coloma Casals, cantatriu, i Georgette Oriol de Casals, pianista. Tots els assistents quedaren summament complaguts d'aquesta primera sessió dedicada a Grieg, per la qual cosa assolí un gran èxit.

Promet veure's molt concorreguda la propera lliçó del dia 1.er d'agost dedicada a Beethoven.

Noticiari

*

— Ràdio Barcelona ha organitzat amb la cooperació tècnica de Viatges Catalònia, un tren especial per a visitar París i l'Exposició Universal de Brusselles els dies 11 al 18 d'agost. L'interès que existeix per a conèixer la gran manifestació que celebra actualment la capital de Bèlgica i el fet de coincidir aquest viatge amb la setmana de vacances de la major part de poblacions de Catalunya fa preveure un èxit definitiu a la iniciativa de Ràdio Barcelona.

*

DELEGACIO D'HISENDA

*

PAGAMENTS PER A AVUI

Albert d'Avilès, 495; Joaquim Barraquer, 616'89; Josep Boliart, 450; Alfred Bosch, 500; Casa Abelló, 2.170'42; Antoni Garcia Selva, pessetes 362.709'76; Josep Garcia Gonzàlez, 3.264'50; Pau Leunel Malo, 198; J. Montclet, 1.559'72; Josep Martí Rovira, 1.000; Mútua Sabadellense, 380; Evangelí Ortolà, 644'60; Càndida Quer, 2.340, i J. Sansó de Vilalta, 11'85.

MORENES

RESINA DE ISACUA

Avís als incrèduls

EVITEU l'operació i Càncer

Res d'enganys; guariments meravellosos, producte completament nou RESINA DE ISACUA arbre de l'India Occidental, obra per absorció, depurant el virus de la sang dolenta dipositada a les varices del recte, guareix les lesions, fístules en primer grau, hemorràgies, coissors, picors, desapareix als cinc minuts el dolor, i PER A DEMOSTRAR el seu meravellós efecte, enviaré a domicili el tub, que val 6 Ptes. per 3'80 a tots els que enviïn aquest aquest anunci. — Escriure al representant: Sr. Mayoral.—Carrer Penedès, 11, 2.º, 2.ª (Gràcia).

Una de les armes que amb preferència utilitzen les dretes contra la premsa d'esquerra, és la coacció a l'anunciant. Per a contrarestar-la, cal que els lectors de LA HUMANITAT donin preferència, en fer les seves compres, als establiments i productes que s'anuncien en aquest diari

AUTO-ESCOLA

Fundada l'any 1912

L'AS de l'automobilisme

Ensenyança completa de conducció fins a obtenir el Títol, Reglament, Mecànica i cotxe per a l'examen

TOT 75 PESSETES

Preu únic

Només act. Rapidesa i economia. L'única que en vuit dies prepara els alumnes per a examinar-se de 1.ª classe i 1.ª especial Si us voleu convèncer, consulteu oficines:

CORTS, 412

LA FABRICA DE

NEVERES

"GLACIAL"

VEN BARATISSIM, DIRECTE AL CONSUMIDOR. Immens assortit per a tots els usos, des dels preus més ínfims

Neveres patentades de màxima refrigeració i sense mescla de gustos i olors, a preus mòdics. Benet i Mercadé, 26 (al costat d'Estació Gràcia i Teatre Bosc)

VENDA I CLINICA

D'ENCENEDORS

CASA SUBIROS

Hospital, 42 - Tel. 13651

ANUNCIEU A LA HUMANITAT

VIATGES A MALLORCA

3 dies amb excursions (quilòmetres 209), pessetes 71'80, més 28'20 (passatge d'anada i tornada). Total: 100 pessetes

Primer, C. Bellver; segon, Soller; tercer, C. Drac (amb entrada)

3 dies amb 3 excursions (quilòmetres 351), pessetes 80, més 28'20 (passatge d'anada i tornada). Total: 108'20 pessetes

Primer, Soller; segon, C. Drac (amb entrada); tercer, Inca-Pollensa i Formentor

4 dies, pessetes 95. 5 dies, pessetes 107'50 (3 excursions) sense passatges

Condició TOT PAGAT, hotels primera, autos o autocars, beneficència, impostos, propines, etc., etc. SORTIDA DIARIA des d'una persona. Agents especialment autoritzats per la COMPANYIA TRANSMEDITERRANIA per a la venda i reserva anticipada de passatges. Descomptes especials a Entitats Culturals, Esportives i Obreres

Solament tracteu directament amb l'UNICA

AGENCIA DELS HOTELS DE MALLORCA

(Representació, sense intermediaris, dels millors Hotels)

Rambla del Centre, 35 : Tel. 15457 : Barcelona

Resten lliures algunes Delegacions per a pobles de Catalunya

COMPANIA TRASMEDITERRANEA

MADRID: Passeig de la Castellana, 14. — BARCELONA: Via Laietana, 2

LINIA RAPIDA DE GRAN LUXE BARCELONA - CADIZ - CANARIES

Sortides setmanals els dissabtes, a les 12 Efectuaran el servei les motonaus «CIUDAD DE SEVILLA» i «VILLA DE MADRID»

LINIA RAPIDA DE GRAN LUXE BARCELONA - PALMA DE MALLORCA

Sortides cada dia (llevat els diumenges) de Barcelona i Palma, a les 21 hores per les motonaus «CIUDAD DE BARCELONA» i «CIUDAD DE PALMA»

SERVEIS REGULARS ENTRE TARRAGONA, VALENCIA, ALACANT I PALMA DE MALLORCA, BARCELONA - MAO I BARCELONA - EIVISSA

LINIA COMERCIAL AMB ESCALES A TOTS ELS PORTS DE LA MEDITERRANIA, NORD D'AFRICA I CANARIES. — Sortides quinzenals de Barcelona els dijous. LINIA COMERCIAL BILBAO - CADIZ - CANARIES, AMB ESCALA A TOTS ELS PORTS DEL NORD D'ESPANYA. — Sortides quinzenals de Bilbao els dijous. LINIA RAPIDA REGULAR ENTRE ESPANYA I TERRITORIS DE LA GUINEA ESPANYOLA (FERNANDO POO). — Sortides el dia 17 de cada mes, amb escales a València, Cadiz, Las Palmas, Santa Cruz de Tenerife i Freetown, Santa Isabel de Fernando Poo, Bata, Kogo i Rio Benito pels vaixells «CIUDAD DE CADIZ» i «LEGAZPI»

LINIA REGULAR ENTRE BARCELONA - ALACANT - ORAN MELILLA VILLA ALHUCEMAS - CEUTA i VICE-VERSA

Sortides de Barcelona cada diumenge, a les 8 hores; d'Alacant els dilluns d'Oran els dimarts; d'Oran cap a Alacant, els dimarts i d'Alacant cap a Barcelona, els dimecres.

APARELLS FOTOGRAFICS

PRISMATICS - BINOCLES - CINEMES

PEL·LICULES - PATHE-BABY - MAQUINES

FONOGRAFS DE TOTES MENES - DISCOS, etc.

RELLOTGES - OBJECTES DE PLATA

JOIES - BRILLANTS

TOT de VERITABLE OCASIO

COMPRA, VENDA i CANVI

CASA BAGUES

Carrer de Sant Pau, 6 (prop Rambles). Tel. 14237

BARCELONA

HERNIATS (Trencats)

Les vostres hèrnies estan sempre en constant perill si no són ben retingudes. Els aparells que fabrica el tècnic i especialista PERE SIMON us donaran el màxim de garantia, i són, al mateix temps, els més econòmics. Preus: 6, 10, 15, 20, 25, 30, 40 i 50 pessetes

EL REGULADOR

(Casa fundada el 1890) Carme, 51. Tel. 12743. Barcelona

Camiseria - Corbateria

Ferrer Batlles

36, Boqueria, 38

VESTITS BANY :: BARNUSSOS

CAMISES PLATJA :: Camisa RAGLAN (Patentada) : Mitges FERRO de garantia

PREUS BARATISSIMS

¿Voleu vestir amb elegància i amb pocs diners? Aneu a

CASA BASTIDA

Passeig de Gràcia, 18

Gran Basar de Sastreria Sistema Nord Americà

Els nostres preus sempre responen a la mateixa idealitat i és facilitar la màxima elegància i la màxima Barator, amb els següents articles: Vestits, Pantalons, Camises, Pijames, Calçotets, Bates, Batins, Camisetes, Mitjons i Corbates

Alguns dels nostres preus:

VESTITS, a 20, 40, 50 i 60 ptes.

PANTALONS, a 5, 6, 8, 10 i 12 ptes.

CAMISES, a 5, 6, 8, i de seda a 13'50 ptes.

PIJAMES, a 6, 8, 10 i 12 ptes.

Si l'elegància ha estat altres temps un privilegi, la CASA BASTIDA amb aquests preus la fa accessible a tothom.

Encara que estem situats al Passeig de Gràcia, som la Sastreria i Camiseria més econòmica de Barcelona.

Tenim una secció ultra-ràpida en la qual podem confeccionar tota mena de vestits en quatre hores, amb un petit augment dels preus de vestits fets, com també tenim una secció per fer vestits a mida amb tot luxe de 100 a 150 ptes.

Obsequiem els nostres clients amb segells d'estalvi de la Caixa de Pensions per a la Vellesa i altres presents en proporció a l'import de la compra.

NOTA: Els que de fora vulguin servir-se de la nostra casa poden escriure, adjuntant 0'50 pessetes en segells, i rebran figurins, mostres i un sistema especial per a prendre les mides, amb les instruccions per a rebre l'encàrrec abans dels cinc dies.

Ybarra y C.ª, S. en C.

Línies regulars de grans vapors per als destins que es detallen

SERVEI RAPID ENTRE BARCELONA I BILBAO

Sortides tots els DIMECRES a la nit cap a València, Alacant, Malaga Sevilla, Vigo, Villagarcia, Corunya, Musel, Santander i Bilbao. Alternant-se les escales de:

Tarragona, Ceuta i Huelva cada dues setmanes

Sant Carles i Ferrol cada dues setmanes

SERVEI CORRENT ENTRE BARCELONA I BILBAO

cada dues setmanes

Sortides els DIVENDRES a la nit, cap a Tarragona, Sant Carles, Vinaroç, València, Cullera, Alacant, Cartagena, Aguilas, Almeria, Melilla, Motril, Malaga, Ceuta, Cadiz, Sevilla, Huelva, Vigo, Marin, Villagarcia, Ferrol, Corunya, Avilés, Musel, Santander, Bilbao i Pasajes

SERVEI ENTRE BARCELONA, SETE I MARSELLA

Sortides quinzenals els dijous cap a Séte i Marsella

Servei quinzenal cap a GENOVA

La càrrega es rep al Tinglado de la Companyia Moll del Rebaix Telèfon 13585

SERVEI RAPID CAP AL BRASIL - PLATA

per moto-transatlàntics correus espanyols

Sortides fixes cada 21 dies

Cap a SANTOS, MONTEVIDEO i BUENOS AIRES sortirà el dia 13 agost del 1935, la magnífica motonau

«CABO SAN AGUSTIN»

que admetrà passatgers i mercaderies

La càrrega es rep fins la vetlla del dia de sortida, al tinglado núm. 3 del Moll de Balears. telèfon 18274

Consignataris:

FILL DE ROMUL BOSCH, S. en C.

VIA LAIETANA, 3 TELEFON 22057

MERCAT D'OCASIONS

COMPRA / VENDA / CANVI

DE MOBLES, PIANOS, RADIOS, CAIXES DE CABALS, MAQUINES D'ESCRIURE I DE COSIR, MALETES, DISCOS, etc.

TOT D'OCASIO

CORTS CATALANES, 414

Telèfon 30422 BARCELONA

CLINICA GALLEGO - VIES URINARIES

Carrer Nou de la Rambla, 18 — PELL SANG VENERI - PROSTATA - MATRIU IMPOTENCIA DIATERMIA — Director: Dr. Riu Porta — Consulta, 11 a 1, 4'30 a 9. F. 10 a 1

ANUNCIS PER PARAULES

Les dues primeres ratlles: 1 pesseta; per cada ratlla de més, 0'30; els dimarts, dijous i diumenges, un 50 per 100 de descompte

OFERTES i DEMANDES

MOSSO O COBRADOR, desitja collocació 45 anys i bones referències. Escriure a LA HUMANITAT núm. 534.

SRA. VIDUA amb informes desitja treball per a hores o tot el dia, despatx, clínica, etc. Esc. a LA HUMANITAT núm. 305.

PER A TREBALLS, cosir o repassar roba a domicili s'ofereix senyora. Esc. **La Humanitat** núm. 304.

S'OFEREIX per a traduccions del francès a l'espanyol o català, persona apta. Escriure a **La Humanitat**. núm. 300.

REPRESENTANTS pràctics per a la venda de vins per Barcelona i altres centres consumidors. Escriviu Apartat, 24. Vilafranca del Penedès.

FALTA aprenenta treball fàcil. Pere Serafi, 7, 1er. 1a. (Gràcia).

DISPESES

MENJARS VEGETARIANS i de règim veget. Ptes. 2'50. Pelai, 12, pral. segona.

SI DESITGEU pensió en pis o torre, visiteu-nos. Estalviareu temps diners. Rbla. Flors, 11, 1er.

ENFRONT UNIVERSITAT. Espléndides habitacions amb sol, a tot estar, preu econòmic, bany, dutxa. Tel. 17068. Pelai, 4, segon.

MENJARS VEGETARIANS i de règim veget. Ptes. 2'50. Pelai, 12, pral. segona.

MOLT ECONOMIQUES llogo habitacions. Tamarit 82, pral. 3ra.

30 DS. TOT ESTAR bon menjar, telèfon, dutxa. Borrell, 148, 1er. 2a.

MENJARS per a estiu, 3 ptes. Ausiàs March, 31, pral. 2na.

ESPLENDIDS coberts, entretenliments i 3 plats, a 3 ptes. i 2'75 per abonament de 15 àpats, servei acurat. Pensió Laietana. Pl. Berenguer, 2.

4'50 DIA 100 ptes. mes, pensió completa t. confort, menjar extra, bany, dutxa. Aragó, 67, pral.

LLOCO habitació a senyora o senyoreta, amb referències, prop tramvia línies 12, 14, 15, 59 i 58. Escriure a **La Humanitat** núm. 303.

LLOGUERS

PISOS amoblats, nous, tot confort, asc., tel., bany. Preus molt reduits Rosal, 44, porteria.

BOTIGA, 20 duros, centre de Gràcia, amb habitació, molt clara, pròpia per a tot negoci. Fraternitat, 46.

14 I 15 DUROS, pisos casa nova, timbres, mosaic, safareig, aigua compresa preu del lloguer. Angels López de Ayala, 33, prop Pl. Espanya.

TORRE, 50 ptes. a St. Pere de Ribes, est. Sitges, restaurada, 12 hab. jard., gal. Raó: Portaferrissa, 9, 3er. 1ra.

PISOS NOUS, sans, espaiosos. Provença, 61 i 64, tardes amb referències.

MAGATZEM gran, 100 ptes. amb gran pati i cobert, propi ind. Instal·lum i força. Pge. Nogués, 15. prop Travessera (G.).

CASA NOVA, Laietana, 29, pisos des de 30 duros; despatxos des de 13.

PIANOS DE LLOGUER. Bruc, 78, entresol. C. Bieger.

DIVERSOS

SALA GASPAR. Galeries d'Art. Consell de Cent. 323.

ANGEL MARTI. Taller d'enquadernació (Martínez de la Rosa, 17. Telèfon 75352 - Barcelona).

MALALTS. Pulmons, Cor, Medicina general, Sífilis, Raigs X, Sol artificial. Dr. **Lluís Cuesta.** Urgell, 20, pral. Consulta de 3 a 6.

RETOLS I ETIQUETES de totes menes per a aparadors. Mercaders, 36.

UN NOM I UNA ADREÇA que cal recordar per vestir amb distinció. Creu Coberta, 99. Sastreria «El Negrito».

REPARACIONS en gas, aigua i electricitat. Casa Bachero. Carrer Gall, 70, Hostafrancs.

CONSTRUCCIONS de fusteria. Mobles i decoració. Josep Chiva. Carrer Vilardell, 18. Hostafrancs.

ORXATES Vda. Espligues són les preferides pels bons paladars. Creu Coberta, 32.

Tots els republicans llegeixen cada dia LA HUMANITAT

Dissabte, 27 de juliol del 1935

la humanitat

Barcelona — Any IV — Número 1.067

ELS RESULTATS DE LES MEDITACIONS DE MUSSOLINI

Demana que la S. de N. intenti un nou arbitratge

Al mateix temps organitza a Itàlia grans manifestacions patriòtiques

Abissínia, en canvi, vol que la S. de N. solucioni aviat el conflicte --- El Consell de la S. de N. es reunirà abans del dia 3 d'agost i no se sap encara la posició que adoptaran França i Anglaterra

MUSSOLINI ACCEPTA UN NOU ARBITRATGE EN EL MATEIX MOMENT QUE EXPIRAVA EL TERMINI

Ginebra, 26. — A la secretaria de la S. D. N. es va rebre a darrera hora d'ahir un telegrama signat pel sots-secretari de Relacions Exteriors d'Itàlia senyor Suvich en el qual Roma es mostra disposada a acceptar que s'intenti una solució arbitral en el conflicte italo-abissini. Aquest telegrama es va rebre en el precís moment que estava expirant el termini fixat pel Consell per a l'arbitratge.

El telegrama deia que l'arbitratge ha estat interromput pel fet que l'agent del Govern abissini plantejà qüestions que havien estat excloses per l'acord d'arbitratge. Afegia que Itàlia informà Abissínia el 14 de juliol, que estava disposada a reprendre l'arbitratge en determinades circumstàncies, i que repetí el seu anunci el dia 23 de juliol preguntant si Abissínia donaria instruccions al seu agent a la Conferència d'Arbitratge perquè retirés els allegats de drets que havia plantejat, permetent així a la comissió reprendre les seves tasques.

MANIFESTACIONS ANTI-ABISSINIQUES, JAPONESES I ANGLESES. EL POBLE NO HI HA PARTICIPAT

Roma, 26. — Les manifestacions patriòtiques d'anit, de les quals vàrem donar compte, culminaren en la concentració que s'efectuà a la plaça Colonna, on hi ha el palau de Relacions Exteriors. Des de la plaça Colonna els manifestants es dirigiren al palau de Venècia, on hi havia el "Duce", que havia arribat poques hores abans de Rocca della Caminatte. Prorrumpiren amb ovacions a Mussolini, però els manifestants no pogueren veure el cap del Govern perquè aquest no sortí al balcó.

Els manifestants fruïren de llibertat absoluta per a exhibir cartells i monumentals caricatures allusives a Abissínia, Anglaterra i Japó. Els crits hòstils a aquests països sovintejaren barrejats amb visques patriòtics.

Des de molt abans d'organitzar-se la manifestació, que es formà en ajuntar-se els diversos contingents sortits dels centres feixistes, l'Ambaixada d'Anglaterra i la del Japó es trobaven acordonades per forces de "carabinieri".

Els observadors imparcials es donaren compte que a la manifestació no hi formaven elements netament populars i sí exclusivament els membres de les organitzacions feixistes. A més, la xifra de manifestants fou reduïda a unes 15.000 persones.

EL MINISTRE D'ABISSINIA A PARIS DIU QUE FAN UN PETIT SERVEI A LA PAU ELS QUE NO DEIXEN ARMAR EL SEU PAIS

París, 26. — El ministre d'Abissínia a París, senyor Tecla Hawariat, ha declarat que les potències fan molt mal de prohibir l'exportació d'armes a Abissínia. Considera que si Itàlia s'atreveix amenaçar la pau mundial desencadenant la guerra contra Abissínia, és perquè considera aquest país incapaç de fer front a un atac dels moderns exèrcits italians.

"Si se'ns permetés organitzar la defensa d'Abissínia amb aeroplans, tancs, canons i mitjans adequats per a la guerra química, Itàlia no sabria atacar-nos i el nostre país podria portar a la pràctica els seus desigs de viure en pau treballant constantment a favor del progrés."

En preguntar al ministre abissini què opinava de les protestes d'Itàlia pel recent discurs del Negus ha contestat:

"Resulta absurd que un país que es prepara per envair Abissínia s'indigni pel sol fet que l'emperador es dirigeixi al seu poble excitant-lo a defensar la independència en perill."

El senyor Tecla Hawariat ha acabat dient que Abissínia estava verítablement emocionada davant els oferiments nombrosos que es reben de voluntaris nordamericans, blancs i negres, britànics, francesos, alemanys, turcs, belgues, holandesos, etc., disposats a lluitar per la defensa de la independència d'Abissínia, però, ha afegit, que les sol·licituds eren examinades curosament davant el temor que s'hi inscriguin espies.

MES FORCES CAP A L'AFRICA

Nàpols, 26. — Aquest matí s'ha fet a la mar en aquest port en direcció a Massua (Eritrea), el transatlàntic italià "Conte Biancamano", requisat pel Govern per al transport de tropes i material de guerra a l'Africa Oriental Italiana.

L'esmentat paquebot condueix a bord seu 180 caps i oficials, 1.900 soldats, 600 obrers especialitzats i gran quantitat de material de guerra i de construcció. El "Conte Biancamano" farà escala a Messina, on embarcarà més efectius fins un total de 200 caps i oficials i 3.000 homes de tropa.

EL PARTIT LABORISTA ANGLES EXCITA EL ZEL DEL GOVERN A COMPLIR FINS A LES DARRERES CONSEQUENCIES EL PACTE DE LA S. DE N.

Londres, 26. — Es coneix el text de l'acord adoptat pel Consell nacional del partit laborista en relació amb el conflicte italo-abissini.

En el document que ha estat tramès al Govern, es demana a aquest que, immediatament, i d'una manera clara i concreta, defineixi la seva actitud d'Anglaterra davant el litigi a Itàlia o Abissínia, que no pot ésser altra —diu el document—, que l'estricta aplicació dels compromisos de la S. D. N.

En el document es raona aquesta petició amb una llarga exposició dels fets per atacar enèrgicament Itàlia i les ambicions imperialistes del feixisme al Continent africà.

Entre altres coses diu el document que, amb l'aventura de la guerra contra Abissínia, el feixisme tracta d'oferir al poble italià una compensació a la decadència econòmica, financera, política i cultural.

Nega categòricament el document que s'hagin registrat a Abissínia incidents de cap classe que justifiquin l'acció armada que prepara Itàlia a la qual acusa d'amenaçar Europa amb l'enfonsament del Conveni de la Societat de Nacions i el Pacte Briand-Kellogg.

Excita el Govern britànic perquè a Ginebra proclami davant la faç del món el seu propòsit de complir sense temors de cap classe les obligacions inherents a la seva qualitat de membre de l'organisme de Ginebra i demana també que aquesta declaració es faci en forma solemne, en el transcurs d'una sessió pública del Consell de la S. de N.

Segueix dient el document que és de tota justícia accedir a la petició del Govern abissini que vagi a aquell país una comissió d'observadors neutrals perquè estableixi la realitat dels fets.

Demana que es neguin a Itàlia auxilis econòmics o financers que sols servirien per a facilitar la matança d'africans, per a la major glòria d'un nou imperi feixista."

El document acaba dient que Itàlia, en coaccionar Abissínia amb l'amenaça de les seves forces de terra i aire, dirigeix un fort cop a la causa de la pau i afegeix que l'orgull de Roma no li permet veure que està corrent l'imminent risc de provocar en el món una ona de reprovació i de resistència general als seus propòsits imperialistes.

AVENOL HA PROPOSAT LA DATA EXACTA

Ginebra, 26. — Aquest matí, el President del Consell de la Societat de Nacions ha proposat telegràficament als membres del Consell, la data del 31 de l'actual mes o la del primer d'agost per a la celebració de la sessió extraordinària.

El President prega en la seva comunicació que els convocats es pronunciïn abans del migdia de demà dissabte.

ELS MALDECAPS DE LAVAL

Berlín, 26. — Els corresponsals alemanys a Ginebra comuniquen que als cercles de la Societat de Nacions es creu que el senyor Laval haurà

(Passa a la pàgina 4)

PER ALS AMICS EMPRESONATS

La nostra subscripció

Relació de donatius rebuts a les nostres oficines administratives (Ronda Universitat, 25, pral.)

Suma anterior	**112.212'20**
Guillem Gonzàlez	1.—
Retorn del subsidi d'un pres de Girona	25.—
A. G.	10.—
Un grup de ciutadans de la Plaça Nova	72'75
Miquel Pons (11.ª veg.)	1.—
Faustí Campoy (8.ª veg.)	1.—
V. Fabregat	1.—
A. S. A. E. (20 vegada)	8.—
J. M. G.	2'50
Un grup de dones, per l'amnistia	6.—
Un grup de catalanes, a la memòria d'Ignasi Iglesias	7.—
B. M. N. A., a la salut de Companys i empresonats	5.—
Família Pujol	5.—
Un sense feina, admirador del tinent coronel Ricart	1.—
Dos germans, J. i G. Gras	3.—
A la memòria d'un difunt, N.	3.—
Mariona Soriano	1.—
Ferran Llorens	2.—
Joan Sangenís Pedret	2.—
Guadalupe Roca Vilella	1.—
Figuerola, de la U. S. C. de Porrera	2.—
Josep Bonet	4'50
Germans Vidal (5.ª veg.)	2.—
F. T. (subscriptor)	5.—
Un grup de litògrafs de T. G. LL. SA. (27 veg.)	13.—
Jaume Sellés	10.—
Un grup de dones de la casa Fabra i Coats (25.ª vegada)	16'10
Unes noies d'esquerra, amigues dels presos (8.ª vegada)	10.—
Eduard Solé	5.—
Un grup de Les Corts	25.—
Per Companys i consellers	3.—
Joan Prats (2.ª vegada) 1/2 entrada i tramvies	1'60
Un esquerrà de Masnou, import de tres entrades partit suspès	6'60
M. Saumell, import de 2 entrades partit suspès	4'40
Guillem Castellví, entrada partit suspès	3.—
La nena Roser, dues entrades	4'40
Josep Torrent, import de dos seients de Gol	3'30
F. G.	5.—
Un de «Sang Nova»	1.—
21 de febrer	1.—
L'intermediari d'una catalana	1.—
C. J. F.	5.—
Un grup d'esquerra de Montesquiu, admiradors de Companys i Consellers (3.ª vegada)	25'50
UN GRUP D'AMICS (5.ª vegada):	
Mateu Cañadell	1.—
Ricard Cañadell	1.—
Jaume Puerto	1.—
Amadeu Comerma	1.—
Un matrimoni català	3.—
Joan Piera	1.—
Josep Domingo	1.—
Joaquim Campos	1.—
B. C.	5.—
J. C.	1.—
F. R.	1.—
Manuel Artigas	1.—
Ramon Padrós	1.—
Joan Cañadell	1.—
Joan Batet	1.—
Júlia Pallarés	1.—
Una catalana	2.—
Una catalana	0'50
Una madrilenya	1.—
Josep Berengué	1'25
M. J.	1.—
J. R.	1.—
Josep Borràs	1.—
R. R.	2.—
Agustí Bargalló Rosa	1.—
Francesc Vives	1.—
Jaume Suñé	1.—
Francesc Coral	1.—
Salvador Bernat	0'50
Pasqual Garcia	0'50
Josep Jané	1.—
Antoni Tamayó	0'50
Antoni Perelló	1.—
P. B.	1.—
J. J. F.	1.—
Josep Artolà	0'50
Urbà Garcia	1.—
A. N.	1.—
Joan Grau	1.—
J. T.	0'50
P. G.	1.—
Josep Zorrilla	0'50
Joan Lara	0'50
Adolf	0'50
Climent Roca	0'50
Josep Roca	1.—
Josep Belda	1.—
Antoni Salvadó	1.—
Un republicà	1.—
Alexandre Mata	1.—
Joan Barjes	0'50
C. Pontí	1.—
S. Roca	1.—
B. Sabaté	1.—
J. Travesa	1.—
J. Campos	1.—
Un esquerrà	2.—
Francesc Ballesteros	1.—
Ferran Escarp	1.—
UN GRUP D'ESQUERRANS:	
M. F.	0'50
M. S.	0'50
A. B.	0'50
J. T.	0'50
A. M.	0'50
J. M.	0'50
F. T.	0'50
J. B. C.	0'50
M. S.	0'50
A. M.	0'50
M. P.	0'50
J. M. P.	0'50
J. C.	0'50
J. A. D.	0'50
J. C. P.	0'50
Grup de treballadors i treballadores d'una Impremta i Llibreria (19 vegada):	
CAIXES:	
Josep Xicola	1.—
Josep Girona	0'25
Manuel Borruel	1.—
Miquel Vidal	0'25
Amador Garcia	0'25
Jaume Torres	0'25
Florenci Rovira	0'50
Josep Viladumiu	0'50
Jaume Catalan	0'25
Joan Castanyé	0'25
Alfons Marcè	0'50
R. Cañisà	0'25
A. Ferrer	0'50
F. Barranquero	0'50
Magí Ros	1.—
Josep Cañete	1.—
Joan Gil	0'50
Joaquim Cañisà	0'25
Emili Centelles	0'25
Manuel Gutiérrez	0'50
Elies Bosch	0'25
M. V. B.	0'50
MAQUINES:	
C. G. S.	0'50
Emili Moreno	0'25
Tomàs Solsona	0'50
E. Herran	0'25
Joan Amat	1.—
J. A. M.	0'50
R. S.	0'25
J. B.	0'25
Josep Vilaseca	0'50
V. G.	0'25
Pere Muns	0'25
MINERVES:	
M. Barea	0'50
A. Beamonte	0'50
J. Madrid	0'50
RELLIGAMENT:	
J. Sangenís	1.—
J. Planas	1.—
J. Cortés	0'25
E. Ràfols	1.—
R. Jover	0'50
A. Majó	0'50
Un grup d'obrers i obreres de la Casa Farrero i Cia. (16 setmana):	
Enric Casals	0'50
Josep Pérez	0'50
Manuel Giménez	0'50
Eduard Gutiérrez	0'50
Alfons Madrueño	0'50
Mercè López de Madrueño	0'50
Manuel Beltran	0'50
Joan Ferrer	0'50
Baptista Ventura	0'50
Francesc Algarra	0'50
Joan Artés	0'50
Joan Ginés	0'50
Ferran Martínez	0'50
Artur Julve	0'50
Antoni Salvador	0'50
Francesc Pinós	0'50
T. Pinós	0'50
Domènec Barrera	0'50
Antoni Abella	0'50
A la salut de Companys	0'50
A la memòria de Macià	0'50
A la memòria de J. Bravo	0'50
Daniel Bravo	0'50
El nen Domènec Burgués	0'50
Hermínia Pallarés	0'70
Joan Burgués	1.—
Magí Pijoan	1.—
Joan Sànchez	1.—
Pilar Jové	1.—
Roc Collado	1.—
Francesc Barril	1.—
Lluís Monguillot	1.—
Antoni Tomàs, felicitats	1'40
Josep Sabater	0'30
Cristòfor Cano	0'30
Vicenç Lahoz	0'30
Antoni Mengual	0'25
F. B.	0'25
Jesús Hernando	0'25
Josep Vilalta	0'25
J. B.	0'25
Francesca Ferrer	0'25
Salvador Medrano	0'25
Joan Sevillano	0'25
Maria Alarcon	0'25
Andreu Alarcon	0'25
Eduard Sales	0'25
Joan Cano	0'25
Profit d'unes entrades del partit benèfic:	
Manuel Giménez	2'20
Daniel Bravo (fill)	2'20
Daniel Bravo	2'20
Antoni Abella	2'20
Joan Albamonte	2'20
Pere Gaig	2'20
Francesc Barril	2'20
Alfons Madrueño	1'20
Magí Pijoan	1'20
F. B.	1'20
Roc Collado	1'20
Joan Sànchez	1'20
J. B.	1.—
Andreu Alarcon	1.—
Lluís Monguillot	2'20
Un grup d'obrers de la secció de comptadors de la Catalana del Gas (10 vegada):	
S. Turull	1.—
F. Farguell	1.—
A. Brossa	1.—
A. Morejon	1.—
J. Blancafort	1.—
V. Bolos	0'50
B. Segura	1.—
A. Morales	0'50
J. M. Tomàs	1.—
E. Masip	0'50
J. Neto	0'50
J. Codolà	0'50
A. Colomé	0'50
Un de la Joventut «Els Néts d'Almogàvers»	1.—
Grup Empleats Metropolità Transversal (16 vegada):	
C. Tresfí	1.—
E. Ibós	0'25
M. Arrufat	1.—
A. Castell	0'50
N. Burgués	1.—
Una catalana	0'50
X. X.	1.—
J. Ribó	1.—
J. Casimiro	1.—
J. Güell	1.—
J. Saladrigas	0'50
J. Espona	1.—
M. Jansà	0'50
J. Sardà	1.—
S. Aleixandre	0'50
A. Ribé	0'50
F. Pascualena	0'50
F. Rull	1.—
J. Reverter	1.—
X. X.	1.—
J. Llort	1'25
L. Galup	2.—
Un cristià	0'50
J. A. F.	1.—
D. Ramos	1.—
Grup empleats Tallers del Metro Transversal (16 desena):	
Turà	1.—
Burgués	1.—
Armora	1.—
Gómez	1.—
Bordoy	1.—
Cabré	1.—
Bonet	1.—
Morera	1.—
Escudero	1.—
Lorenzo	1.—
J. B.	0'50
Pera	1.—
Maristany	1.—
Poch	1.—
Un d'Ayerbe	1.—
«Centre Català Republicà d'Esquerra», de Manlleu (9.ª llista setmanal):	
J. Rocasalves	1.—
M. Canudes	0'50
J. Canudes	0'50
Pere Canudes	0'50
R. Muns	1.—
R. Riera	0'50
R. Corbatera	0'50
R. Planes	0'50
M. Planes (nen)	0'25
M. Conesa	0'50
B. Toneu	0'50
J. Conesa	0'25
N. Toneu	0'50
T. Torra	0'50
J. Curós	1.—
J. Riera	0'50
A. Pou	0'50
F. Corriu	0'30
Màxim	0'50
Josep Pujol	0'50
X. X.	1.—
Matrimoni Xuriac	0'50
Marian Arboix	0'50
Eulàlia	1.—
Climent Prat	0'50
Agustí Casany	0'25
Lluís Valle	1.—
Vicenç Valle (de 9 anys)	1.—
Ramon Figueras	1.—
Francesc Rovira	0'50
Francesc Saurina	0'50
Jaume Prat	0'50
G. Caballeria	0'50
Carles Guàrdia	0'30
Adrià Benito	0'25
Jaume Pla	0'50
S. S.	1.—
Jaume Guàrdia	1.—
ROCAFORT DE QUERALT:	
Salvador Barrot	0'50
Isidre Miró Bonet	0'50
Pere Vilà	0'50
Isidre Tomàs	0'25
Antoni Rovira	0'55
Conrad Corbella	0'45
Joan Bosch	0'25
Jaume Buch	0'50
Josep Buch	0'50
Antoni Andreu	0'50
Ramon Bosch	0'50
Salvador Ametllé	0'50
Josep Inglés	0'50
Jaume Queraltó	0'50
Ramon Vidal	0'30
Francesc Queraltó	2.—
Francesc Corbella	2.—
Salvador Barrot	1.—
Francesc Miró	1.—
Florenci Tusset	2.—
Joan Moncosí	2.—
Ramon Tomàs	1.—
Antoni Ballesté	0'50
Joan Clarassó	2.—
Josep Queraltó	1.—
Antoni Mateu	1.—
Josep Miró Bonet	0'50
Josep Anglès	0'50
Magí Jové	0'50
Salvador Inglés	1.—
Emili Inglés	0'50
Lleonart Buch	0'50
Josep Miralles	0'50
Josep Torrelles	0'50
Jaume Andreu	0'25
Jaume Santacana	2.—
Salvador Sala	1.—
Salvador Civit	2.—
Josep Torres Mateu	2.—
Ramon Padró	0'75
Pere Inglés	1.—
Josep Llorach	0'60
Antoni Civit	0'50
Joan Rovira Gual	2.—
Francesc Bolumar	1.—
Joan Miralles	0'50
Un esquerrà	1.—
Un marxista	0'50
Joan Buch Barrot	1'50
Beda Queraltó	1.—
Francesc Llobera	0'30
Magí Ametllé	1.—
Josep Torres Balcells	0'50
Magí Bosch	1.—
Emili Torres	2.—
Ramon Miró Ballesté	1'50
Llibert Tomàs	2.—
Roc Buch	5.—
Ramon Queraltó	0'70
X. X. X.	0'50
Josep Civit Cabestany	1.—
Francesc Andreu	0'50
Salvador Ninot	1.—
Josep Tarragó	1.—
Marcelli Ballesté	0'50
Joan Llobera	2.—
Suma i segueix	**112.804'85**

EL CONSELL DE GUERRA D'AHIR

Condemnà els súbdits estrangers Víctor Lacascio Moroni i Guido Dalpiacce Pètric a tres i dos anys de presó correccional, respectivament, pel delicte d'espionatge

Espionatge internacional - Expectació abans del Consell de guerra

A un quart d'onze es dóna la veu d'Audiència pública, i entra al Saló d'actes de Dependències Militars fins una cinquantena de persones. S'observa la presència de nombrosos periodistes estrangers. La vista de la causa ha desvetllat interès.

El Tribunal

Presideix el Tribunal el coronel senyor Fermí Espallargas, del Regiment d'Infanterio núm. 10. Actua de vocal ponent l'Auditor de segona senyor Alfred Aguilera, i de fiscal el tinent del Cos Jurídic senyor Albert Mestas. A l'estrada de la defensa s'asseu el lletrat senyor Josep Calveras Pons.

Els processats

Apareixen els processats, Víctor Lacascio Moroni i Guido Dalpiacce, que han estat portats de la Presó Model on romanen de fa molts mesos.

*

El misteri de la balandra amb matrícula d'Eivissa

Amb la vènia de la presidència, el comandant jutge senyor Urrutia, instructor d'aquesta causa dóna lectura a l'apuntament. Aquesta causa començà a instruir-se a conseqüència de les sospites que desvetllà a la policia una carta dipositada a Barcelona i adreçada a un oficial del Servei secret d'informació del Ministeri de la Guerra de França, que fou retornada per no ésser trobat el seu destinatari. Aquella carta, que desclogué la policia, contenia un mapa. La policia començà immediatament les seves gestions i elles donaren per resultat la detenció dels estrangers Víctor Moroni, Willy Muller i Richard Clark, junt amb uns espanyols, tots els quals en ésser detinguts, declararen que estaven projectant un viatge al Congo belga. Els espanyols varen ésser posats en llibertat, tota vegada que es pogué comprovar que no sabien ben bé del que es tractava. Per a la realització del suposat viatge al Congo, aquests estrangers varen adquirir una balandra matriculada a Eivissa, que portava el nom de "Manuel Fernàndez", la qual fou pagada a terminis, des dels primers pagats per Moroni, i el tercer per un tal Roure. Sembla que als espanyols se'ls digué que marxarien al Congo belga per tal de dedicar-se a la caça major i a l'exportació d'articles de bisuteria que vendrien als indígenes. La policia va fer un escorcoll en aquella embarcació i pels documents que en ella es trobaren, es comprovà que es tractava d'una organització amb la finalitat de fer espionatge. Entre aquests documents hi havia plànols en els quals s'assenyalava els llocs que podien tenir importància estratègica en cas de guerra.

de recons que podien considerar-se com amagatalls per a les embarcacions.

Llegiu LA HUMANITAT

Lacascio és un espia professional - Durant vuit anys formà part del Servei Secret del Ministeri de la Guerra de França

El jutge llegeix en l'acte de la vista uns informes dels Consulats d'Itàlia i Suïssa, en els quals es diu de Moroni que es tracta d'un espia professional. També és llegida una informació per la qual hom sap que Moroni havia pertangut vuit anys al Servei d'Informació Secreta del Ministeri de la Guerra de França. En la seva declaració de sumari confirma aquest extrem, però diu que quan vingué a Barcelona havia ja deixat de formar-hi part. Moroni havia tingut amb anterioritat una embarcació anomenada "Sírius", amb la qual havia recorregut diversos ports d'Espanya. Es llegeix també la declaració de l'altre processat que, diu, no s'anomena Guido Dalpaix i sí Guillem Muller. Diu que cobrava cinc-centes pessetes cada mes i que estava a les ordres de Moroni.

La família Clark i el iot «Rambla»

També es desprèn del sumari que durant l'estada de Moroni a Mallorca va fer coneixement amb una família anglesa anomenada Clark, la qual posseïa un iot anomenat "Rambla". Moroni va intimar amb el fill d'aquesta família, o sigui el Richard Clark, que fou detingut en els primers moments, i es feia adreçar la correspondència al iot dels Clark que tenien ancorat a Sant Feliu de Guíxols, a nom de Valrose. Preguntats el pare de l'anglès Clark si no els havia fet estrany que Moroni es fes adreçar allà les seves lletres, contestà que no en feren cas tractant-se d'un amic del seu fill.

El Servei Nacional-Socialista alemany

Surt també en el sumari una lletra que havia estat adreçada per Moroni i Dalpiacce a la S. N. D. A. B. d'Hamburg que, segons Moroni, vol dir "Servei Nacional Socialista d'Alemanya" i en la qual carta s'oferien a vigilar aquests senyors en terreny estranger.

Hi ha també una lletra adreçada al capità Santiago, del Servei d'enllaç, oferint-li els seus serveis i demanant-li cinc-centes pessetes a compte dels seus treballs per a poder pagar l'advocat.

Interrogatori dels processats

Víctor Lacascio Moroni. — El vocal ponent senyor Aguilera demana per interrogar els processats. El primer és Moroni, el qual a preguntes del vocal diu que és de nacionalitat italiana, nascut a Roma, però ara està nacionalitzat francès. Li pregunta el vocal què intentava fer amb aquells mapes

Llegiu LA HUMANITAT

però el processat li respon que ell no sap de què va, perquè es tracta d'una venjança. Diu que ha format part del Servei d'Informació Secreta de França de l'any 1925 al 1933. Diu, també, que en ésser detingut ell ja no pertanyia a l'esmentada organització. Explica com es dedicava, a Barcelona, al negoci de la perfumeria i que com que aquest no li reportava beneficis, és per això que es va oferir a la S. N. D. A. B. d'Hamburg. Li pregunta el vocal ponent què significa aquell mapa que conté unes ratlles roges com si assenyalessin la ruta d'un vaixell i diu que aquell mapa és de Corfú. S'examina el mapa i els vocals sembla que estan d'acord amb la declaració del processat. També li pregunta el vocal ponent si ha estat condemnat, i contesta que sí, a Itàlia, a onze anys, però que està en rebellia. Finalment, declara els seus sentiments antifeixistes i diu que mai no ha treballat contra Espanya.

Una història de «vendetta»

A preguntes del Fiscal diu que l'any 1930 va oferir els seus serveis al Centre d'Espionatge francès, junt amb l'altre processat. També li pregunta el Fiscal per les cartes que figuren en el sumari i que el comprometen, i Moroni explica una història de "vendetta", segons la qual un oficial de l'esmentat Servei d'Informació les hi havia tramès per a comprometre'l i amb el sol objecte de venjar-se. Preguntat si ha estat expulsat d'algun país europeu, diu que no.

El que diu Dalpiacce

Guido Dalpiacce. — A preguntes del vocal ponent diu que és nascut a Austria i que en l'actualitat és italià. Diu que el seu nom no és Dalpiacce i que se'l coneixia per Willy (Guillem) Muller i com que és nascut a Fontafel, ciutat que després passà a ésser italiana, i no tenia la documentació molt clara, adoptà el nom de Guido Dalpiacce.

Es llegeixen els informes dels consulats d'Itàlia i Suïssa, però només fan referència a l'altre processat. Dalpiacce també va subscriure la lletra tramesa al S. N. D. A. B. d'Hamburg, per indicació de Moroni. El Fiscal li pregunta quina vida feia a Barcelona, i el processat respon que vivia amb Moroni i que es dedicava al negoci de la perfumeria i que cada dia el visitaven viatjants alemanys i tan sols un de francès anomenat Dubois.

L'acusació fiscal

El Fiscal llegeix el seu informe d'acusació. Relata els fets d'autes en la forma que hem exposat i qualifica aquests fets com un delicte d'espionatge, per la qual cosa demana al Tribunal que imposi la pena de sis anys de presó a cada un dels processats.

L'advocat defensor demana l'absolució

El lletrat senyor Calveras llegeix el seu informe de defensa. Comença censurant el fet que la policia pugui incautar-se de la lletra d'un estranger i després fa remarcar unes suposades contradiccions que es manifesten en el sumari. Segueix dient que tota l'acusació es basa en el fet d'una carta anònima. Explica el negoci a què es dedicaven els seus defensats amb tota mena de detalls i després d'unes consideracions sobre la manca de base de l'acusació en recolzar-se en una carta anònima, acaba dient que el fet d'haver estat en altres temps d'un servei secret d'informació no té res a veure amb el fet que se li imputa i molt menys quan havia deixat de figurar-hi com element actiu. Acaba demanant la lliure absolució dels seus patrocinats.

Declara Lacascio

El President pregunta als processats si tenen alguna cosa que allegar en la seva defensa. Víctor Lacascio, que parla correctament l'espanyol, confirma el que ja té declarat i diu que no ha comès cap delicte. Parla de la seva estada al Servei d'Informació francès i també explica el seu negoci de perfumeria, que no li anava a l'hora. Es refereix després als perjudicis que li ha causat la justícia en l'any i mig que porta detingut i insisteix en el fet que ell no ha treballat mai contra Espanya. Afegeix que per a ésser espia s'ha d'ésser molt intelligent i també tenir molts diners i que ell no en tenia. Finalment diu que confia en la rectitud de la justícia militar per a ésser absolt.

Diu Dalpiacce

Guido Dalpiacce pronuncia breus paraules i diu que ell és innocent del fet que se li imputa i espera un fall absolutori.

Tres i dos anys de condemna

A tres quarts d'una acaba la vista de la causa. El Tribunal es retira a deliberar en sessió secreta i dicta sentència condemnant Víctor Lacascio a tres anys de presó correcional i a Guido Dalpiacce, a dos anys de la mateixa pena. Aquesta sentència, però, no serà ferma fins que l'aprovi l'Auditor.

*

HA MORT EL DIRECTOR DE L'STANDARD OIL

Nova-York, 26. — A l'edat de 55 anys, ha mort avui, en aquesta capital, el coronel Huddleston Rogers, director de la Standard Oil.

El finat posseïa una enorme fortuna.

La vida municipal de Catalunya

El requeriment dels consellers municipals elegits per sufragi

L'Ajuntament governatiu de Malgrat, en sessió extraordinària convocada expressament per a donar compte del document que presentaren els consellers populars i que requereix als consellers governatius que, d'acord amb els preceptes de la legislació vigent, abandonin els llocs que ocupen indegudament, ha acordat elevar el document de referència al conseller gestor de Governació, senyor Jover i Nonell, als efectes pertinents, com així ha estat comunicat als signants del requeriment.

Serà ben interessant conèixer el sentit de la resposta a la consulta feta, tota vegada que el senyor Jover i Nonell, a més de tenir la carrera de Dret, és professor de l'Escola d'Administració Pública de la Generalitat, com així mateix és interessant l'acord de l'Ajuntament governatiu de Malgrat que ve a dir: com que depenem dels que ens hi han posat, volem que siguin ells els que ens diguin si hi podem continuar o bé hem de marxar.

*

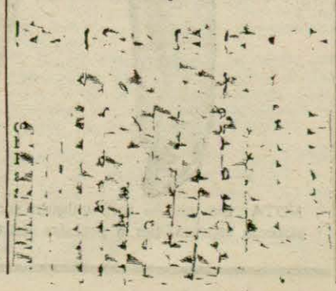

Catalanista i republicà: el teu diari és LA HUMANITAT