la humanitat

Any IV — Núm. 1.103 — Preu: 15 cèntims

Fundador: LLUIS COMPANYS

Barcelona, dissabte, 7 de setembre del 1935

EL TEMPS. — A Catalunya el cel apareix cobert i amb boira a Igualada i Conca del Barbarà, nuvolós a La Selva, costes de Barcelona, camp de Tarragona i Baix Ebre, i aclarit per la resta. Els vents són fluixos o moderats i de direccions variables a les costes, Vall de Ribes i Pallars, i en calma per la resta.

Temperatures extremes: Màxima, 34 graus a Seròs, i mínima, 6 graus a Ransoli i Estangento.

EL DRAMATIC DUEL D'ITALIA I ABISSINIA A LA SOCIETAT DE NACIONS

Un Comitè de cinc estudiarà el greu problema

I de Catalunya, que en fem?

Oficialment s'anuncien eleccions municipals per al mes de novembre. Al mateix temps es diu que una de les tasques immediates en què s'ocuparan les Corts (que es reuneixen el dia 24) serà el projecte de llei electoral.

Eleccions pel novembre? ¿Amb les garanties suspeses? Cal suposar que no. I a més cal suposar una altra cosa: que el Govern donarà a les esquerres el temps necessari per a una campanya electoral. Sense el previ condicionament de temps i de llibertat i garanties absolutes, les esquerres no podrien ni haurien d'acceptar l'envit en una lluita desigual.

No s'ha concretat en aquest sentit la posició del Govern, el qual, per altra banda, no pot presentar cap garantia d'imparcialitat, de solvència i d'autoritat per a presidir unes eleccions com les que s'anuncien.

Això, dit així en bloc i sense precisar perquè no disposem de les possibilitats convenients, pel que fa al conjunt espanyol. Ara bé: i Catalunya? De Catalunya, què en fem? ¿Dels Ajuntaments legals de Catalunya, tots destituïts i substituïts per Gestores governatives, què en fem? ¿Hi ha Llei municipal catalana o no n'hi ha? ¿Pot donar-se llibertat d'acció als partits polítics catalans d'esquerra, o no pot donar-se? ¿Es prescindirà de l'Estatut —avui derogat— o no se'n prescindirà? ¿A-

Llegiu LA HUMANITAT

Convindria que l'opinió catalana sabés per boca oficial alguna cosa concreta. Perquè, encara que algú sembli ignorar-ho, existeix una opinió catalana majoritària a la qual no atabalen moixigangues, literatura dolenta ni règims transitoris.

Deixem formulades les preguntes. No creiem que sigui una aspiració inassequible esperar que siguin contestades aviat. Per saber, tots plegats, a què atenir-nos.

*

ACTITUDS

Avui ens prenem la llibertat de reproduir...

Tenim damunt la taula un article d'un periòdic comarcal català titulat així: Democràcia és el govern de tots! *Exacte. Però entenem-nos bé: cada u al seu lloc. Una cosa és conseqüència de l'altra. Seria molt democràtic que tots jóssim govern, ministres, consellers, regidors... tots! Però això és arbitrari, impossible i ineficaç. Per això el sistema representatiu...*

«..Democràcia és l'acció de tots. Però cada u al seu lloc, en el radi estricte de les seves funcions i assumint-ne tota la responsabilitat. Els dirigents són mandataris, responsables davant les assemblees, els Congressos i davant l'opinió pública i... davant la Història. Tenen la responsabilitat de la tàctica, de la conducta, dels encerts i de les equivocacions. Han de tenir igualment la llibertat de moviments necessària ja que se'ls ha de suposar no solament una major cultura política, ans també el coneixement de fets i de coses internes i externes que no estan a l'abast de tothom...

...Ah!, però Democràcia, que és disciplina, que és tothom en acció de govern, però cada u al seu lloc, és també responsabilitat. Responsabilitat que va de dalt a baix. Quan no hi ha disciplina, quan no tothom és al seu lloc, la responsabilitat resta diluïda, perquè la Democràcia n'està absent. Quan la responsabilitat està ofegada per clienteles i interessos o bé per motius de segon rengle, la Democràcia perd una de les seves virtuts bàsiques. ¡Quantes vegades heu sentit expressar aquestes coses en els mitings!...

...Idees i homes no poden separar-se. Quan en un miting electoral se us diu: «No voteu uns noms, no voteu uns homes; voteu unes idees», se us diu la veritat. Però, cal també examinar els noms, tota vegada que voteu per uns ideals que aquests homes encarnaran. I les idees són fruit del pensament dels homes i aquests, amb la seva conducta, les enlairen o bé les desacrediten; les porten al triomf o produeixen el pessimisme, el desencert o el desencís en la massa popular que les ha de defensar, portar a la victòria i plasmar-les en la realitat governant.

Idees i homes no poden separar-se. Quan es diu: «no mireu els noms, tota vegada que voteu unes idees», malfieu-vos-en, perquè es tracta de fer passar una mercaderia dubtosa.

...Cada u al seu lloc. Cada u al lloc que mereix la seva aptitud. Cada u, i en cada moment, cal complir el seu deure. I el deure és major com més alta és la jerarquia.

...Democràcia és l'acció de tots. Però en els temps d'ara hi ha moltes coses que exigeixen ràpides decisions. Els homes estan posseïts per febroses impaciències. Hi ha com una ambició anhelant i impacient de suprimir d'un cop les injusticies seculars. I es parla de crisi de la Democràcia. Però és que confonen la Democràcia amb el seu «utillatge». Jo deia que ella s'havia de fer esdevenir expeditiva. Els que parlen de crisi és que confonen l'ús amb l'abús, com si confonguessin la llibertat amb el llibertinatge. Confonen l'exercici de la funció —cada u al seu lloc, amb la seva responsabilitat i complint el seu deure, el qual obliga més singularment als homes representatius— amb les impureses de la política o amb l'imperi —sota el nom de Democràcia— de la cridòria audaciosa, de l'arrivisme, de la insolvència política o del caciqueig de barriada.»

El formen Laval, Eden, Beck i Aras; presideix Salvador de Madariaga

ALOISI ES RETIRA PER SEGONA VEGADA EN PRENDRE SEIENT A LA MESA EL DELEGAT D'ETIOPIA

Serenitat en les hores greus

(Del nostre corresponsal especial a Ginebra.)

Partida de "golf"

Aquest matí, després de la sessió molt inquietant d'ahir, Mr. Eden ha aprofitat les primeres hores per anar a jugar la seva partida de "golf". Mirant la bola blanca damunt del tapís de l'herba, els nervis s'asseguren dins el jugador. Tots hem de jugar al "golf", en aquest sentit.

Els esdeveniments són massa greus i els perills que estan a l'aguait de la pau d'Europa massa terribles, perquè els empitjorem encara amb la nerviositat. Hem de fer un exercici de serenitat, tant els actors del drama, com els seus espectadors directes, com vosaltres, lectors.

La cosa és prou grossa; evitem d'inflar-la. A l'hora actual, una llàstima gairebé igual inspira el poble abissini, amenaçat de mort dalt de les seves muntanyes, com el poble italià, dut pel destí a una situació terrible, mortal i inevitable.

El Dret, suprema raó

Tothom que té a Ginebra consciència de la pròpia responsabilitat, s'esforça a mantenir el control dels seus nervis. Les puerilitats apassionades dels que cerquen la justícia internacional, a base de llur simpatia per les pells fosques i la vida natural dels etiops, o a base de llur preferència per la pintura italiana i els horaris dels ferrocarrils de la Itàlia feixista, no poden subsistir en les hores greus que vivim. Cadascú de nosaltres té una manera de fer-se millor i més digne del moment històric que passem: fortificar la pròpia consciència civil i conservar la serenitat. L'afer italo-etiòpic ha entrat plenament per les vies del dret, i està sotmès al Consell de la Societat de Nacions. Delegats, periodistes i lectors, tots hem de fer que el dret no s'enterboleixi més del naturalment inevitable.

M. Laval en el moment d'entrar al Palau de la Societat de Nacions, a Ginebra. El delegat francès no es pot negar que té un aire optimista...

(Foto Keystone.)

La tàctica anglesa

Mr. Eden, executant les darreres instruccions que Baldwin li donà abans de marxar d'Aix-les-Bains a Londres, opera amb una extrema circumspecció, que no exclou, ans fortifica el seu èxit. Es opinió corrent, als rotllos de la sala de Premsa del Palau de les Nacions, que la seva intenció no és de cap manera d'abusar de la seva victòria, si l'obté. Si la Societat de les Nacions, guiada per Anglaterra, obliga Itàlia a sotmetre's al Pacte, i a seguir les vies del dret, amples concessions de la part britànica provaran que al fons no és un mal negoci l'avenir-se a tractar pacíficament els afers més espinosos. Aquesta és la moralitat que els homes més responsables de Ginebra voldrien veure néixer de la fi de l'actual conflicte.

El paper de Madariaga

Entretant, fem remarcar el paper que Madariaga representa en el drama. A l'acabament de la sessió d'ahir, dijous, vaig veure de molt prop la lluita entre Laval i Eden per retenir-lo. Laval, que estava separat de Madariaga per les cadires buides d'Alemanya i d'Itàlia, arribà primer al delegat espanyol; però a la tercera paraula, com una au que es precipita dels núvols a terra, Eden els caigué al damunt. Hàbil, convidà a sopar Madariaga; però Laval respongué convidant el representant d'Espanya a portar-lo a l'hotel amb automòbil. Sembla que el paper de mitjancer escau al senyor Madariaga. Interrogat aquest, per mi, la darrera matinada, sobre si aquestes converses servien per preparar la seva intervenció al Comitè-ponent del Consell, va mossegar-se els llavis, i respongué, obliquament, que li servien per instruir-se del problema.

UN MINUT ABANS...

Ginebra, 5 de setembre del 1935, a les 7'30 de la tarda:

La sessió de dijous començà estant Aloisi assegut al seu lloc. Se'l veié parlar amb Madariaga, baixet, per damunt de la cadira buida d'Alemanya. Em va semblar curiós, i vaig posar-me a dibuixar l'escena. En això, Jèze començà de parlar, i en dir que «Itàlia també havia injuriat els seus veïns d'Europa», Aloisi s'alçà, al punt precís que jo acabava el meu croquis. Fou substituït pel segon delegat, De Rocco. Però aquest, poc temps després, cridat per un secretari, abandonà el saló, emportant-se'n les carteres i papers. El moment fou sensacional. Aloisi, baixant les escales del Palau, repetí nerviosament que calia que Ginebra triés entre Itàlia i Abissínia. Interpel·lat per mi, directament, un membre de la delegació italiana, em digué que «havien abandonat la sala». Però l'actitud del Consell no suspenent la sessió i sobretot donant lloc al fet que Litvinov, en absència dels italians, llancés una estocada al flanc de la tesi feixista, agreujà el gest, potser lleuger, dels italians. — Rubió

La ponència del Consell

El comitè-ponent del Consell, per la qüestió italo-etiòpica, representa, per cada un dels grans actors del conflicte, una cosa diferent.

Per Itàlia, potser és un ajornament que li dóna més temps per als seus preparatius militars; per Etiopia, just al contrari; per a Anglaterra, un procediment per entrar, amb lenta fermesa, per les vies del Pacte; per França, una manera d'anar posant el seu pes, ara sobre una cama, ara sobre l'altra.

"Jo estic per la Pau i pel Pacte", digué Laval als periodistes, al·ludint al seu concepte de la situació francesa, representat per la imatge de les dues cames. Per Laval, la Pau vol dir una Itàlia intacta a Europa, aliada a França; el Pacte, una unió estreta amb l'Imperi britànic.

Què farà Itàlia?

Al volt d'aquest Comitè s'està maniobrant febrilment tot el dia d'avui. La sessió d'ahir, que ja no va ésser una finestra oberta, sinó una porta per la qual els italians sortiren, deixà plantejat un problema més, que és la tornada o retirada definitiva dels italians a la Sala del Consell. Val a dir que el nomenament d'un comitè, sense representació ni d'Itàlia ni d'Etiopia, és també un expedient per no haver de preocupar-se per ara del problema de l'absència italiana.

N. M. RUBIO

Ginebra, 6.

La delegació italiana

(Del nostre corresponsal especial)

Ginebra, 6 (10'30 matí). — Durant tot el dia, utilitzant la circumstància de viure al mateix hotel que el baró Aloisi, he observat els moviments del personal de la seva secretaria. Per ara, malgrat les veus que corren per Ginebra, de la pròxima marxa de la Delegació italiana, no hi ha absolutament cap signe extern que la comprovi. La direcció de l'hotel em declara "que no en sap res oficialment". Als centres oficials de la Societat de Nacions es circula el mot d'ordre que la retirada dels italians fou deguda a la vivacitat de llenguatge del Prof. Jeze. Aquesta suposició es contradiu amb la declaració d'Aloisi, a la primera sessió, de no voler admetre discussió amb els "bàrbars". Per tant, no és la vivacitat de llenguatge, sinó el fet que el Consell admetés la discussió de la tesi italiana per Jeze, que havia de determinar la retirada dels italians. —Rubió.

*

LLEGIU

En l'edició de demà, diumenge

Un emotiu reportatge sobre la Presó de Dones de Barcelona

—

El III Capítol de les apassionants «Memòries» de la fugitiva de les illes Galàpagos

La posició de Litvinov és criticada

Ginebra, 6. — L'actitud de Litvinov que criticà severament Itàlia en la sessió pública del dijous a la tarda, ha causat, segons s'afirma, enorme sorpresa als senyors Laval i Eden. Litvinov sembla que en principi, abans de la seva intervenció, s'havia mostrat conforme a adoptar una actitud de prudència.

Litvinov ha afirmat que la seva actitud està en excés justificada, puix Itàlia amb la seva intervenció i amb la seva actitud no solament no ha negat la possibilitat d'una guerra sinó que s'ha mostrat com a partidària decidida d'un conflicte armat.

Negociacions secretes entre els tres Estats

Londres, 6. — Comuniquen de Ginebra al "Daily Telegraph": Es un secret a crits que el senyor Eden ha renunciat a publicar les noves proposicions franco-britàniques en la seva totalitat. Les proposicions que Mussolini rebutjà el 16 d'agost i que seran recollides dintre poc, tindran probablement un acollida més favorable si el món n'ignora els detalls. El senyor Eden s'ha deixat convèncer d'aquesta veritat pel senyor Laval que, en compensació, ha autoritzat el senyor Eden a declarar que ell aprova l'informe britànic relatiu a les negociacions de París.

"Sembla que el senyor Laval en els seus recents canvis d'impressió amb Roma, ha aconseguit la prometença que, fins a nova ordre no començaran les operacions militars a menys que siguin provocades o en la necessitat de protegir les tropes.

Un altre detall important és el fet que el baró Aloisi no oposi cap observació al nomenament d'un comitè d'informadors encarregat d'examinar novament les possibilitats d'un arranjament pacífic i de fixar les directives generals de tal conveni. Gairebé no es posar en dubte que en la política francesa es dibuixa un canvi després del Consell de ministres del 28 d'agost. En aquella ocasió es demostrà que la majoria dels ministres no estan disposats a trencar amb el Govern britànic a causa dels principis de l'Estatut de la Societat de Nacions.

Aquest canvi en l'actitud francesa ha estat causat tal vegada per l'opinió de persones competents que el Gabinet anglès, cedint a la pressió de l'opinió pública, podria adoptar mesures coercitives a més de les sancions delictives."

Aloisi protesta de la violència del llenguatge de Jeze

Ginebra, 6. — El Delegat italià baró Aloisi ha visitat aquest matí el secretari general de la Societat de les Nacions, senyor Avenol, per a protestar de les violències de llenguatge que en el seu discurs d'ahir emprà el delegat d'Abissínia en el Consell de la S. de N. Mr. Jeze.

Madariaga a Ginebra

Ginebra, 6. — Tot just arribat a Ginebra, malgrat el cansament que suposa cinc dies de viatge aeri ininterromput, el representant d'Espanya a la Societat de Nacions, senyor Madariaga, ha començat immediatament la seva activitat diplomàtica.

El representant d'Espanya ha celebrat una extensa conferència amb el president del Consell del Govern francès, senyor Laval.

Ha sopat amb el representant d'Anglaterra a la Societat de Nacions, senyor Eden, i més tard ha celebrat una entrevista amb el primer delegat italià, baró d'Aloisi.

En totes aquestes converses s'ha parlat de la nova situació creada per l'actitud adoptada pel Govern d'Itàlia i el procediment a seguir i la possibilitat de crear un Comitè en el qual s'invitaria Espanya a participar.

Un exèrcit internacional per a Abissínia

Ginebra, 6. — Els senyors Eden i Laval han continuat les seves gestions amb els representants italians a Ginebra.

Es diu que la darrera proposició que ha estat feta a Itàlia és l'organització d'unes tropes internacionals que s'estacionarien amb caràcter permanent a Abissínia.

Anglaterra està conforme amb la dita proposició d'establiment de forces, que estarien compostes principalment de tropes italianes; però comprenent, a més, destacaments anglesos, francesos i d'altres potències neutrals.

La delegació italiana ha contestat, no obstant, demanant l'ocupació militar d'Abissínia per Itàlia i controlar el desarmament dels abissinis.

Els italians no es troben satisfets amb concessions territorials, tals com la de la zona centre d'Abissínia, que li ha estat oferta.

Les negociacions continuen; però no s'espera molt d'elles.

Segons sembla el discurs que ahir pronuncià el delegat abissini, Mr. Jeze, acusant Itàlia de crebantament de les seves obligacions com a membre de la Lliga i de les seves ambicions militaristes, originarà una reclamació italiana, la delegació de la qual està estudiant la petició d'una satisfacció. No se sap encara en què

(Passa a la pàg. 6.)

El delegat d'Etiopia, S. E. TECLÉ HAWARIATE, amb el conseller jurídic prof. JEZE, el qual, a més de confirmar el seu crèdit d'especialista en dret internacional, durant les darreres sessions del Consell de la S. de N., ha adquirit un prestigi extraordinari com a polemista polític, defensant amb una audàcia i una intenció terribles, els drets d'Abissínia. El fet que el prof. Jèze sigui francès, contribueix a donar ressonància dins el poble de França a les seves acusacions contra Itàlia.

«El govern italià acusa Etiopia de preparar agressions contra els seus potents veïns. El govern d'Etiopia declara fermament que el seu ideal no és el sotmetre el seu poble a un règim militarista que pren les criatures des que poden caminar i parlar, per ensinistrar-los en l'odi i per la guerra de conquesta. No és aquesta la mena de civilització que el govern etiòpic ambiciona per al seu poble.»

(Fragment del discurs del prof. JEZE a la sessió del Consell de la S. de N. del 5 de setembre).

LES MANS LLIURES

«Volem tenir les mans lliures a Etiopia.» Aquesta és la síntesi de la posició italiana, que el baró Aloisi ha ratificat davant la Societat de Nacions. I, en nom d'aquesta, Litvinov ha contestat: «La Societat de Nacions no pot inhibir-se del conflicte italo-etiòpic, ni pot establir diferències entre els propis membres, ni pot reconèixer la llibertat d'acció que Itàlia reclama.» Heus aci, en aquests moments històrics, la dramàtica oposició de les dues tesis.

Les mans lliures! Si la llibertat de les mans fos la del comerç i la de la civilització, si fos la llibertat jurídicament definida i enclosa dins els límits del dret de gents, ningú —ni el Govern d'Addis Abeba— no la negaria ni la destorbaria.

¿Però quina és a hores d'ara, la llibertat que reivindica el Govern feixista de Roma? Es la llibertat de la invasió militar, la llibertat de la guerra, la llibertat de convertir per força en colònia italiana un Estat que és membre de la Societat de Nacions.

Es dificilissim que un organisme internacional creat damunt bases jurídiques, reconegui la llibertat de les mans, quan aquestes sostenen les armes de funcionar.

Mireu la fotografia d'uns rengles de «camises negres», a Eritrea, prop de la frontera etiòpica. Presenta una espècie de revista. Els homes alcen el braç, i a la mà porten aquesta arma blanca i curta que ha estat, anys ha, posada novament de moda per les milícies feixistes: el punyal.

Davant d'aquesta visió pren tot el seu sentit tràgic la frase sintètica: «volem les mans lliures!»

* * *

En la present situació, la llibertat de les mans que empunyen l'arma significaria el consentiment per a emprendre una guerra que pot ésser, i que probablement seria, de destrucció d'un Estat i d'extermini d'una raça.

Exigir una tal llibertat a la Societat de Nacions, és una cosa molt més forta que prendre's aquesta llibertat. El Japó se la va prendre amb Xina, i sortí de Ginebra amb un blasme que no va impedir l'acció armada, però que marcà almenys l'actitud condemnatòria de l'organisme ginebri. Avui es tracta, no de separar un boci de territori d'un Estat, ans de reduir tot un Estat, militarment, a la condició de colònia. ¿Com pot demanar-se a Ginebra, no ja la inhibició, ans encara l'aprovació de la campanya bèllica?

* * *

Rentar-se les mans els uns, per a deixar lliures les mans als altres, seria ben bé un nou cas d'un joc de mans en el qual és molt pràctica la diplomàcia. Però demanar que, a més a més, les mans dels polítics i diplomàtics aplegats a Ginebra, facin el signe de la benedicció damunt l'exèrcit expedicionari italià, és una pretensió que sobrepassa la capacitat de tolerència i oportunisme de la Societat de Nacions.

La inflexible posició italiana fa gairebé impossible la claudicació total de Ginebra, per molt disposats que estiguessin alguns Governs a claudicar. No permet la tàctica de deixar fer, tot guardant les aparences. El crit del feixisme italià davant la Societat de Nacions és el de «o Itàlia o Etiopia», que ve a ésser el de «o tot o res».

Les mans sostenen els fusells i els punyals, les armes de foc i les armes blanques, que són totes alhora armes de sang. ¿Com no ha de produir una esfarrifança la tesi de les mans lliures, de les mans que disposen i colpeixen? La llibertat de la guerra, la llibertat de les mans armades, és precisament la sinistra llibertat de la violència que la Societat de Nacions té obligació d'impedir o de sancionar.

A. ROVIRA I VIRGILI

A LA S. DE N.

«Etiopia no pot tenir igualtat de drets i de deures amb els Estats civilitzats» — Aloisi. (Per Bartolí)

Aquest número ha estat visat per la censura

TEATRE I CINEMA

TEATRES

TEATRE TIVOLI
Tres darreres setmanes d'actuació

Avui, tarda, a les 5, i nit, a les 10'15: La super-revista del mestre **Guerrero**, el qual dirigirà l'orquestra

¡HIP! ¡HIP...! ¡HURRA!

Triomf de tots els seus eminents intèrprets. Magnífica presentació

Avui. la Companyia oficial de TEATRE CATALA
NICOLAU -- MARTORI

representarà a Cervera

MADAME

de **Lluís Elies**

TEATRE POLIORAMA
Companyia dramàtica MARIA GUERRERO - FERRAN DIAZ DE MENDOZA

Avui, tarda, a les 5'15, i nit, a les 10'15: La grandiosa obra en tres actes, un epileg i un intermedi, de **Joaquim Dicenta**, fill

Pluma en el viento

GRAN PRICE

Avui, tarda:
RES DE NOU AL FRONT o TOQUEM ELS CASCABELLS

Nit: Exit grandiós de

LA CRIOLLA

Tarda, Butaques, 1 pta. General, 0'40. Nit. Butaques, 1'50. General, 0'50

TEATRE BOSC (GRACIA)

AVUI, tarda, a les 4'15; nit, a les 9'30, i DEMA, nit: Uniques actuacions del grandiós espectacle

ARACELI
amb GERMANS LEWIS
còmics parodistes internacionals
FELIPE-ARMANDO
i la famosa orquestra negra
LOS CUBANOLAS

LILIAN LLABONI, vedette moderna; **JUANITA DE CARTAGO**, primerissima ballarina; **GERMANES MARIN**, estilistes sud-americanes; **LOLITA DE CARTAGO**, ballarina hawaiana; **JORLES**, modern i gracios humorista; **CONXITA SANCHEZ**, la nina de xocolata, i les formosissimes **6 ARACELI GIRLS 6**
Mtre. concertador **Manuel Garrido**

TEATRE COMIC
REVISTES

Darreres funcions
Avui, tarda, 5'15, i nit, 10'15:

MISS MISS

per **Laura Pinillos, Alady, Lepe** i tota la Companyia. - Gran presentació

TEATRE ROMEA
Telèfon, 22026

Avui, a les 5'30 i 10'15: El més meravellós

VITTORIO PODRECCA
amb el seu
TEATRE DELS PRODIGIS

Els autèntics protagonistes del film de Lilian Harvey, «Yo soy Susana». - Espectacle delicios, per a homes de 3 a 95 anys, que ha donat tres vegades la volta món. Revista, circ, music-hall. - Exhibicions de Josefina Baker, Greta Garbo, Charlot, Chevalier, Stan Laurel Oliver Hardy i altres «stars» de Hollywood, amb les seves veus autèntiques. - Autoritzat pel propi Max Fleischer i Walt Disney, actuacions de la célebre BETTY BOOP i el seu «Los tres cerditos» i «El lobo fecompany BIMBO, la familia de roz». - No deixeu d'oir la música de camera pel més petit, el més còmic i el més célebre pianista del món

Cada dia a les 5'30 i 10'15: La meravella de les meravelles
TEATRE DELS PRODIGIS
Diumenge: A les 3'30, especial per a nens; 5'30 i 10'15, dues grans sessions per a nens de 3 a 95 anys
BREVISSIMA ACTUACIO

TEATRE BARCELONA
CONTINUA RENOVACIO D'AIRE
Companyia titular del TEATRE DE LA COMEDIA, DE MADRID

Avui, tarda, a les 5'15, i nit, a les 10'15: La joguina còmica de **Paso** (fill) i **Emili Sàez**

LOS SANDOVALES

Dimarts, nit: Presentació de **MARGARIDA XIRGU** amb l'obra de **Lope de Vega**, adaptació de **Garcia Lorca**

LA DAMA BOBA

TEATRE ROMEA

VITTORIO PODRECCA PRESENTA EL TEATRE «DEI PICCOLI»

El teatre «dei piccoli» — o sigui dels petits, per als petits — és un teatre de «guignol». Tots vosaltres, recordant els temps passats, els de la vostra infantesa, sabreu de què es tracta.

Nosaltres, però, després d'haver vist aquest «guignol» de Vittorio Podrecca, podem assegurar-vos que poques vegades heu conegut, heu assistit a un espectacle tan gracios, tan espiritual, tan intelligent com aquest.

Naturalment, es tracta d'un espectacle per a infants. Però no tan sols interessa els infants; els grans hi gaudeixen igualment. Per a provar-vos-ho només cal dir una cosa: durant la representació el públic no tus, no estornuda, no parla en veu alta, com passa tan sovint — massa sovint — en els nostres teatres.

El miracle — car deu tractar-se d'un veritable miracle — és degut a l'art meravellós d'aquest gran director que és Vittorio Podrecca.

En una època que tothom parla de crisi teatral, en la qual sembla no interessar els actors de carn i ossos — tal vegada perquè fan massa el titella —, interessen uns titelles que imiten, amb una gràcia incomparable, les passions i les manies de les humanes criatures.

L'espectacle del teatre dels petits, que regeix Vittorio Podrecca, és un veritable espectacle d'art. Cap persona un xic intelligent, cap persona de bon gust no pot mancar al Romea.

Els titelles de Podrecca canten, ballen, mengen, toregen, fan l'amor, es barallen. Tenen totes les passions, vicis i virtuts dels homes i dones veritables: la luxúria, la valentia, la tendresa, la hipocresia, l'enveja, la gasiveria, etc. Tot, però, subratllat per un aire graciosissim de caricatura que no esdevé grollera ni quan s'accentua vers el grotesc.

Hem vist una representació de «El barber de Sevilla» i una espanyolada que són una delícia.

Haurem de parlar amb més extensió d'aquests titelles incomparables de Vittorio Podrecca. Ho fan tan bé, que manta vegada ens oblidem dels actors que ho fan malament.

I, llastimosament, n'hi ha alguns.

LLUIS CAPDEVILA

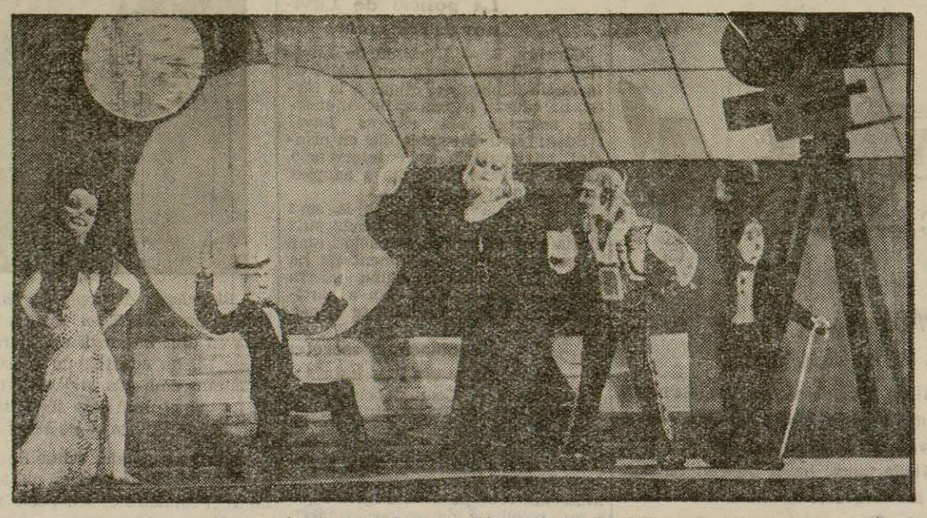

Heus aci el guignol meravellós de Vittorio Podrecca

DILLUNS, 9, REOBERTURA DE

COLISEUM

Un fil l'humorisme del qual recorda l'obra mestra de Lubitsch «Un ladrón en la alcoba»

LIRIC CATALA

—I, doncs, ¿què hi ha del líric català?

—No s'ha deixat mai de treballar-hi.

—I, els resultats...

—No pot dir-se res en concret. Res. Naturalment, en qüestió teatre. Quant a obres, moltes i bones, crec jo.

—Però, és farà la temporada?

—Gairebé segur.

—Com es començaria, en tot cas?

—Amb una obra de Mumbrú. Aquesta persona activíssima que mai no ha deixat de collaborar per a la realització de la temporada. Una sarsuela en la qual té les millors esperances, musicada pel mestre Torrens.

—Res més?

—Per ara, no...

TELONS CURTS

NOTICIES DEL VICTORIA

Avancen les obres de renovellament de la sala del teatre Victòria. Sembla que es fa una cosa amb tots els ets i uts, com es sol dir...

I, immediatament que siguin llestes, hi debutarà una companyia lírica amb «El abanico japonès», del mestre Baylac.

Noms? Pepín Fernàndez, Ricard Fuster, Mateu Guitart, Maria Teresa Klein... Però no hi ha res segur, encara...

ESTRENA IMMINENT

Al Còmic segueixen a gran tren els preparatius per a l'estrena de «El hombre invisible», d'Eduard Borràs i Gracià Sànchez-Boxa. Amb aquesta obra, com ja s'ha dit, debutarà Sant pere a l'escena castellana.

QUINTERO I GUILLEN

Aquests dos autors obriran temporada a la Comèdia, de Madrid, amb la seva nova obra «El enemigo público número 1».

Aquesta obra no trigarem a veurela al Romea.

«EL BESO DEL REMEDIO»

El mestre Montagut, que estava disposat a tornar per les carreteres d'Espanya a demanar caritat, deu estar satisfet. La seva obra «El beso del remedio» s'estrenarà, a Madrid, el proper dia 20. I amb decorat nou! Això està bé.

LA TEMPORADA QUARANTA-VUIT

Avui, dissabte, Loreto Prado i Enrique Chicote es presentaran al públic madrileny començant la seva temporada número quaranta-vuit a Madrid...

Qui pot dir una cosa igual, senyors?

I, a propòsit de l'art dels dos esmentats artistes, aquí van uns versos que els ha dedicat el nostre bon amic el poeta Luis de Tapia, amb motiu d'aquesta quarantavuitena temporada:

«A Loreto y Chicote
quiero aplaudir...
¡Honor a los artistas
que hacen reir!...
A todo aquel que excita
la hilaridad
le debe un homenaje
la Humanidad.
Cuatro señores serios,
de similor,
tachan a lo **festivo**
de arte **inferior.**
A la risa importancia
ninguna dan...
les molestan los chistes...
juzgan que es
màs importante el drama
que el **entremés.**
Y no ven, los muy asnos,
que el sano **humor**
es en el Arte puro
lo superior.
La risa es lo **màs serio**
de este vivir...
No hay cosa màs difícil
que hacer reir.
Por eso a los dos cómicos
que antes cité
les aplaudo y deseo
vida y **parné**...
Plata tienen (las bodas
de su actuación),
y **oro también** (lo alegre
del corazón).»

L'ANY 2000

El veurem representat en una nova obra que ha enllestit Carner-Ribalta titulada «L'Apòstol», en un pròleg, tres actes i un epileg. No és una obra precisament còmica, ni essencialment satírica... Una farsa, més aviat.

OBRES DE TEATRE

«Els pretendents de la Nuri»

Hem rebut l'obreta, en un acte, original de Josep Casulleres i Ferrer «Els pretendents de la Nuri», la qual fou estrenada al teatre Canigó, de Vic, per la companyia de Josep Subirana.

Regraciem la tramesa.

CAPITOL

GRAN EXIT D'UN PROGRAMA SENSACIONAL

La lluita de tot un caràcter contra les influències de l'ambient; i

FANATISMO
per Pola Negri

AVIS: Sessió contínua de 4 a 12.30

RADIO

UNIO RADIO, S. A.

Emissió Ràdio Barcelona

PROGRAMA PER A AVUI, DISSABTE

8'—: Senyals horaris de la Catedral. — Lliçó de gimnàs radiat a càrrec de la Federació de Gimnàstica.

8'20: Segona edició de «La Paraula». Diari radiat de RADIO BARCELONA. Edició dedicada a les comarques catalanes.

9'—: Senyals horaris de la Catedral.

11'—: Senyals horaris de la Catedral. — Servei Meteorològic de la Generalitat de Catalunya.

MIGDIA

12'—: Senyals horaris de la Catedral. — Secció Femenina. Música selecta en discos.

12'30: «Plat del dia» del Restaurant Tívoli. — Continuació del programa de discos.

EMISSIO DE SOBRETAULA

13'—: Senyals horaris de la Catedral.

130'5: «Cocktail del dia» de Pedro Chicote. — Programa de discos variats.

13'25: «Cocktail d'avui» del Restaurant Brasserie Tívoli.

13'30: Informació Teatral i Cartelera. — Continuació del programa de discos.

13'45: «Comentari Teatral» per V. Moragas i Roger.

13'55: Secció Cinematogràfica.

14'—: «La Paraula». Emissió de les dues de la tarda. Informació general. — Actualitats teatrals i musicals.

14'30: «El fet del dia» per Joan Alavedra. — Butlletí Oficial de la Generalitat. Sumari del número publicat avui. — Continuació de les Actualitats.

15'—: Sessió radiobenèfica. Discos escollits.

15'15: «La Paraula». Emissió d'un quart de quatre de la tarda. Directament des de Madrid. Ministeris. Resum de la Gaceta.

Continuació de la Sessió radiobenèfica.

TARDA

16'—: Programa de discos.

18'—: «La Paraula». Emissió de les sis de la tarda. Informació general.

18'15: «El quart d'hora d'especialitats». per la doctora Quadras Bordas.

18'30: Suplement de «La Paraula» dedicat a la Secció Infantil de RADIO BARCELONA, rondalles, contes, consells útils, etc. — Programa del ràdiooient. Discos a petició de senyors subscriptors de RADIO BARCELONA.

19'45: Cotitzacions de monedes.

NIT

20'—: «La Paraula». Noticiari esportiu. — Programa de discos selectes.

20'45: Noticiari des de la Redacció de «La Publicitat».

20'55: Cotitzacions de mercaderies, valors i cotons.

21'—: Senyals horaris de la Catedral. — Servei Meteorològic de la Generalitat de Catalunya.

21'05: Orquestra de RADIO BARCELONA.

22'05: «La Paraula». Emissió de les deu i cinc minuts del vespre. Directament des de Madrid. Resum de les informacions radiades durant el dia.

22'15: Recital pel tenor Eusebi Carasusan.

22'45: Orquestra de RADIO BARCELONA. Música regional.

23'20: Programa de ballables en discos.

24'—: «La Paraula». Emissió de les dotze de la nit. Darreres informacions. — FI DE L'EMISSIO.

EAJ - 39 - RADIO BADALONA

Programa per a avui, dissabte

A les 12: Obertura; Senyals horaris; Música en discos. A les 14: Música variada. A les 14'30: Fi de l'Emissió. A les 19: Obertura; Senyals horaris; Música selecte. A les 19'30: El disc del ràdioolent. A les 20: Música variada. A les 21: Noticiari i Servei Meteorològic. A les 21'15: Música. A les 22: Jazz. A les 22'15: Notícies de premsa des de Madrid. A les 22'30: Jazz. A les 22'45: Fi de l'Emissió.

CINEMA PARIS
Tel. 14544. Avda. Pta. Angel, 11-13

Avui, tarda, a les 4'30, i nit a les 9'45: Marie Bell en

FEDORA
i Ann Shotern en
MELODIA DE PRIMAVERA

Demà, diumenge, matinal, 10'30: Preu únic, 1'00 pta. Tarda continua, 3'30: Preferència, 1'50 ptes. i especial, 1'00 pta.

EMPRESA CAPITOL

CAPITOL. — Avui, sessió contínua de les 4 a les 12'30: Un programa sensacional, **A LAS 12 EN PUNTO**, per Richard Barthelmess; **FANATISMO**, per Pola Negri, i **DIBUIXOS.**

EXCELSIOR. — Avui, sessió contínua de 4 a 12'30: **CHARLIE CHAN EN PARIS**, per Warner Oland; **IMITACION A LA VIDA**, en espanyol, per Claudette Colbert i Warren William; **ROMANZA ESTUDIANTIL**, per Tom Brown i Anneta Louise, i **DIBUIXOS.**

COMTAL. — Avui, sessió contínua de 3'45 a 12'30: **LA VIDA NOCTURNA DE LOS DIOSES**, fantàstica producció còmica; **ETERNO ENSUEÑO**, per Heater Angel i Roger Pryor; **A BRAZO PARTIDO**, per Tim Mc. Coy, i **DIBUIXOS.**

WALKYRIA. — Avui, sessió contínua de 4 a 12'30: **LA LEY DEL TALION**, per Spencer Tracy, en espanyol; **SRA. CASADA NECESITA MARIDO**, per Catarina Bàrcena i Antoni Moreno; **MATANDO EN LA SOMBRA**, en espanyol, per William Powell i Mirna Loy, i **DIBUIXOS.**

Llegiu, cada dia, la nostra secció de **TEATRE i CINEMA**

ESPECTACLES PER A AVUI

TEATRES

Barcelona. — Tarda i nit: «Los Sandovales».
Bosc. — Tarda i nit: Espectacles Araceli (Veure detalls Secció Espectacles.).
Còmic. — Tarda i nit: «Miss - Miss».
Espanyol. — Tarda: «El llenguage del tabaco»; «Patrons i proletaris», i «Pobrets però honraets. Nit: «El mal casat» i «¡Pare vosté la burra, amic!».
Poliorama. — Tarda i nit: «Pluma en el viento».
Romea. — Tarda i nit: Vittorio Podrecca i el seu Teatre dels prodigis.
Gran Price. — Tarda: «Res de nou al front». Nit: «La Criolla».
Tívoli. — Tarda i nit: «Hip! Hip!... Hurra!».

CINEMES

Amèrica. — «Viaje de ida», «Matando en la sombra» i «Espigas de oro».
Arenes. — «Gente de arriba» i «Basta de mujeres».
Actualitats. — Noticiari Fox, Documentals, El raid Roma - Chicago - Roma
Arnau. — «La Hermana San Sulpicio»; «El novio de mamà», i «La casa es seria».
Astòria. — «La Carretera del Infierno» i «Cinco Caballeros Malditos».
Avinguda. — «Sobre las nubes» i «Cita a ciegas».
Barcelona. — «Cuesta abajo»; «El cantar de los cantares», i «Divina».
Boheme. — «La cena de los acusados», «La santa y el loco» i «Déjame pasar la noche contigo».
Bohemia. — «Bolero»; «La hija de nadie», i «La pequeña Dorrit».
Broadway. — «La hermana San Sulpicio»; «El novio de mamà», i «La casa es seria».
Capitol. — «A las 12 en punto» i «Fanatismo».
Cèntric Cinema. — «Baroud»; «Paddy, o lo mejor a falta de un hijo», i «Sola con su amor».
Comtal. — «La vida nocturna de los dioses»; «Eterno ensueño»; «A brazo partido», i Dibuixos.
Diana. — «Trágica atracción»; «El hacha justiciera», i «Maridos errantes».
Entença. — «La reina Cristina de Suecia»; «Oro virgen», i «El favorito del batallón».
Espiai. — «El noveno huésped»; «La espia núm. 13», i «Lilion» (corazón de apache).
Excelsior. — «Charlie Chan en París», «Imitación de la vida» i «Romanza estudiantil».
Fantàsio. — «Oro en la calle».
Foc Nou. — «Viaje de ida»; «Matando en la sombra», i «El enemigo público núm. 1».
Goya. — «La vuelta del perseguido»; «Una aventura nupcial», i «Una mujer para dos».
Iris. — «Capricho imperial»; «La muerte de vacaciones», i «El estigma liberador».
Kursaal. — «A la luz del candelabro», «Imitacion a la vida» i «Mascarada».
Laietana. — «Por el mal camino»; «Mujeres alerta», i «Fra Diavolo».
Marina. — «Campeones olímpicos»; «Viva Villa», i «Hacia las alturas».
Majestic. — «Una fiesta en Hollywood»; «La hija de nadie», i «La batalla».
Metropol. — «El millón» i «Pez de tierra».
Mistral. — «Cruz Diablo», «La cena de los acusados» i «Divina».
Monumental. — «Cleopatra»; «El tango en Broadway», i «El dictador».
Mundial. — «Canción de cuna», «Todo por el amor».
Nuria. — «I. F. 1 no contesta»; «Viva Villa», i «El guapo».
París. — «Rosas del Sur» i «Dejada en prenda».
Pathé Palace. — «El amuleto»; «Volando hacia Rio Janeiro», i «Canción de cuna».
Principal. — «Rapsodia húngara», «Viva Villa» i «As de ases».
Publi Cinema. — Reportatges d'actualitat.
Rambles. — «Estrella de Valencia»; «Un cierto Sr. Grant», i «El es ella».
Royal. — «Apostando a Cupido»; «Oro virgen», i «Para siempre mia».
Select Cinema. — «Wonder Bar» i «El viajero solitario».
Smart. — «El negro que tenia el alma blanca» i «Rivales en Singapore».
Splendid. — «Tu eres mio», i «El crime ndel Vanities».
Talia. — «Susan Lenox»; «Los 6 misteriosos», i «Tabú».
Totuan. — «El remolino», «Hola bombero» i «Eskimo».
Triomf. — «Hacia las alturas»; «Viva Villa», i «Campeones olímpicos».
Verdi. — «Tratado secreto»; «Hoy o nunca», i «La nave del terror».
Volga. — «El expreso de la seda», «Amor i alegria» i «La columna nocturna» solament tarda.
Xile. — «El remolino»; «El tenorio del harem», i «Mujeres peligrosas».
Walkyria. — «La ley del talión»; «Señora casada necesita marido»; «Matando en la sombra», i Dibuixos.

Preguem a les empreses que ens enviin propaganda que vulguin escriure-la en català

Assumpció Casals, al llenç

Heus ací una gran artista. Assumpció Casals, l'admirada i màxima actriu catalana, ha signat un contracte per a representar un dels rols protagonistes d'una película sensacional que aviat serà llançada al mercat.

La bellesa i el mèrit, la feminitat i la vibració poques vegades juntes, en la present avinentesa fan d'Assumpció Casals un cas particularíssim cinematogràficament parlant i és d'esperar que la presentació d'ella en «El crimen del expreso de Andalucía» deixarà un record inesborrable que la situarà en un pla de gran alçària i com a primerissima estrella de la cinematografia nacional.

Les dots i condicions de la nostra admirada primera actriu encaixen meravellosament en el personatge que li ha estat confiat i ens cal dir únicament que A. I. Emissora Films, l'entitat que l'ha contractada, en enriquir-se amb aquesta adquisició ha afermat més encara el triomf de la seva primera superproducció «El crimen del expreso de Andalucía», que amb Assumpció Casals protagonitzen Juan de Landa i Rosita de Cabo.

Fantàsio
AVUI, ESTRENA
Un títol evocador per a la més alegre de les comèdies
SABADO, DOMINGO y LUNES

con Pierre BRASSEUR
La creació més divertida

COSES

SET HOMES ALS QUALS MAE WEST VOLDRIA CONEIXER...

En acabar la filmació de la seva darrera película, «Ara sóc una senyora», Mae West concedí als periodistes una entrevista als estudis Paramount en el transcurs de la qual digué que són molt poques les persones que voldria conèixer. Però hi ha set homes escampats pel món als quals tindria molt de gust de dialogar.

Els set personatges són: John D. Rockefeller, un dels homes més rics del món; «Dizzy» Dean, famós jugador de beisbol; el Príncep de Galles; Mustapha Kemal Pasha; Melville H. Purvis, detectiu de la policia secreta de Chicago al qual es deu la captura i mort del temible gangster Dillinger; James Branch Cabell, popular escriptor, i Olive Dione, pare de les cinc famoses nenes canadenques.

—M'agradaria conèixer Rockefeller —diu Mae West— per preguntar-li el secret de la seva llarga existència, a despit de tenir tants de diners.

Voldria conèixer «Dizzy» Dean, més que per la seva fama d'ocurrent, per la seva habilitat en el beisbol.

El príncep de Galles s'ha passat quaranta anys cercant una dona que li convingui. Potser s'interessaria per la meva sort...

Quant a Kemal Pasha, voldria donar-li les gràcies en nom de totes les dones del món. L'abolició dels harems i treure els vels a les dones han estat dos dels serveis més importants fets al sexe dèbil.

Melville H. Purvis em fascina com tot el que es referix a la lluita entre un criminal i un detectiu. El seu cas és potser més interessant perquè Dillinger era molt perillós.

Cabell escriu llibres molt interessants i voldria saber si algunes de les seves frases volen dir allò que jo em penso...

I quant a Papà Dionne, ¿quina és la dona que no sent curiositat per un mascle semblant... que obsequiàs la seva esposa amb cinc filles d'un sol cop...?

Elenc d'Artistes d'una nova producció nacional

Després d'una conscienciosa selecció, Josep M.ª Castellví, el director de la nova producció nacional «A baix els homes!», ha deixat completament acabada la selecció d'actors masculins.

El paper de protagonista anirà a càrrec de Pierre Clarel, artista de veritable caràcter artístic i que ha obtingut celebrats èxits.

Un altre dels principals papers ha estat confiat a l'eminent actor Alexandre Nolla. Finalment, representarà un altre paper principal en aquesta producció el gran actor de caràcter Samuel Crespo.

La selecció d'artistes femenines ha estat també objecte de principal atenció. Podem avançar que el paper principal ha estat encomanat a la gentil artista Carmelita Aubert, molt estimada del nostre públic des que interpretà «Mercedes».

Aquesta selecció, dirigida per la mà experta del jove director, ens forneix una garantia que «A baix els homes!», distribuïda per Exclusives Febrer i Blay, serà un orgull per al cinema nacional i un graó més per a la seva total implantació.

Les tres produccions nacionals de Filmòfon per a la pròxima temporada

El desig, la norma i la realitat— i això és el més important—de Filmòfono davant la temporada del 1935-36, molt propera, poden resumir-se en aquestes paraules: Producció que capti l'interès del públic dintre un artístic decòrum... La seva característica seriositat avala l'entusiasme dels propòsiss, conduents a una victòria definitiva en el mercat.

Per tal motiu sortim al pas de tot escepticisme i anunciem, perquè així ho asseguren els dirigents de Filmòfono, que en la temporada 1935-1936 seran estrenades les tres produccions nacionals que figuren en el seu programa de material. I que són, com és sabut arreu d'Espanya, «Don Quintín el Amargao», «La hija de Juan Simón» i «La Papirusa». Tres títols suggestius que aniran al davant dels millors directors i dels millors artistes, amb el valuós impuls, si bé anònim, dels tècnics dels estudis i laboratoris que Filmòfono posseeix a Madrid.

Cal que els lectors i simpatitzants de la ideologia d'un diari, procurin adquirir el que necessitin dels comerciants que, amb llurs anuncis, hi aporten el seu ajut. Els elements de dreta segueixen aquesta tàctica. Cal que també la segueixin els lectors de LA HUMANITAT

GRAN TEATRE ESPANYOL
Companyia de comèdies valencianes dirigida per PEPE ALBA

Avui, a les 4'30: **Entrada i butaca, 1 pta.** Formidable cartell **EL LLENGUAGE DEL TABACO PATRONS I PROLETARIS i POBRETS, PERO HONRAETS**
Nit, 10'15: **Entr. i butaca, 2 ptes. EL MAL CARAT i ¡PARE VOSTE LA BURRA AMIC!**
Dimecres: Estrena de la formosa comèdia en dos actes, **SENSE TITOL.** En aquesta comèdia, l'autor ha volgut que els espectadors siguin els que li donin el títol definitiu, per la qual cosa ha obert un concurs amb premis. LLEGIU CONDICIONS!

VARIETATS

MARICEL - PARK
GRAN PARC D'ATRACCIONS
Avui, nit: **FESTIVAL DE LA SARDANA.** — Entrada, 50 cents. Funicular i entrada, 1 pta.

Futbol a Les Corts
8 de setembre, a les 4'05:
BARCELONA - GIRONA
Entrada, 2'50. Tribuna, 4'40. Gols i laterals, 1 pta. Tot amb l'impost comprès
Dimecres, dia 11:
BARCELONA - HERCULES

FRONTO NOVEIATS
Avui, dissabte, tarda, a les 4: Partit a pala, SARRIONAINDIA - SOMORROSTRO contra ANGEL - CHIQUITO BILBAO. — Nit, a les 10'15: Partit a cistella, UNANUE - TRECET contra CHAPARRO - ZABALA. — Detalls per cartells

Frontó Principal Palace
Avui, dissabte, tarda: GAONA - MODESTO contra GOENAGA - MOTRICO. — Nit: AROSTEGUI - GUTIERREZ contra GURUCEAGA - IBARLUCEA

Llegiu, cada dia, la nostra secció de **TEATRE i CINEMA**

BRAUS - ARENES
Avui, dissabte, nit, a les 10'30: GRAN ESDEVENIMENT TAURI Presentació del famós «rejoneador» i distinguit «sportman» **Sr. FRANCESC ROYO** 6 braus «novillos» de **Santos, 6** Els dos primers per al «rejoneador» i els quatre restants, en lidia ordinària, per als valents «novillers» **«NIÑO DE ORO» DIAZ HERRERO JOSEP GIL** Grandiós castell de foes d'artifici ENTRADA: UNA PESSETA
Demà, diumenge, tarda, a les 4'30: Debut de l'excellent «novillero» mexicà **SILVERI PEREZ** MAGNIFICA «NOVILLADA» 6 superiors «novillos»-braus de ARGIMIR PEREZ TABERNERO, 6 Espases: **MIQUEL PALOMINO «RAFAELILLO» SILVERI PEREZ** ENTRADA: 1'75

BRAUS - ARENES
Dilluns, dia 9, tarda a les 4'30: **Presentació de JAUME NOAIN**, el matador de braus, revelació de l'any **Extraordinària «corrida» de braus** 6 magnífics exemplars del senyor **Julià Fernàndez**, abans **Vicenç Martínez, 6** **ENRIC TORRES JAUME NOAIN CARNICERITO DE MEXIC** PREUS POPULARS ENTRADA: 2 PESSETES

CINEMES

PUBLI - CINEMA
Sessió continua. Selent UNA PESSETA: **NOTICIARIS - DOCUMENTALS - VIATGES, etc.**

Llegiu LA HUMANITAT

COLISEUM
Pròxim dilluns, dia 9, tarda: Reobertura d'aquest local.
GERTRUDE MICHAEL en **UNA DAMA SIN IGUAL**
amb **Paul Gavanagh, Alisson Skipworth** (Producció Paramount)
Completaran aquest programa: **VIVA LA BULLA** (còmica); **REVISTA PARAMOUNT; ENTRENAMENTS** (esportiva), i **PREGUNTAME OTRA** (dibuix de Popeye)

FANTASIO
Avui, tarda, a les 4, i nit, a les 10: Gran èxit de **Pierre Brasseur** en la graciosa comèdia
SABADO - DOMINGO - LUNES

Preguem a les empreses que ens enviin propaganda que vulguin escriure-la en català

En cap llar catalana no ha de mancar LA HUMANITAT

la humanitat
EDITORIAL LLIBERTAT S. A.
Redacció i Administració
RONDA UNIVERSITAT, 25
Telèfon 22122
Impremta
TALLERS NUM. 48
Telèfon 14446
PREUS DE SUBSCRIPCIO
Barcelona un mes 3'50 ptes.
Fora, un trimestre 10'50 »
Amèrica Llatina i Portugal un trimestre 13'— »
Altres països un trimestre 27'— »

«¡YA LLEGARA LA SIEGA! Y podemos afirmar que no le temblará el pulso»
(De «La Libertad».)

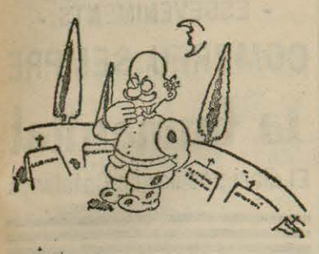

«HAMLET, RADICAL —Ser o no ser ...He aquí el problema.»
(De «El Liberal».)

«EL ORGANO DE LA PAZ
EL NEGUS. — ¡Nada, que no pasa un alma!»
(De «El Diluvio».)

«FANTASMAS
EL LEON HISPANO. — Ahora me rio; pero ¡que intenten, que intenten convertirse en realidad!»
(De «El Sol».)

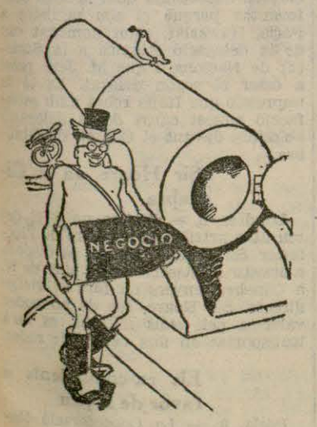

«LA PAZ DE EUROPA
¡Ha salido a escena «el ideal»!»
(De «La Nación».)

«TEMOR
—¡Cielos! ¿Se me estará viendo la combinación... de gobernadores?»
(De «A B C».)

MAS & ROCA
CAMISERS
GRANS REBAIXES PER FI DE TEMPORADA
PORTAFERRISSA, 24 i 26
FONTANELLA, 16

· LA PREMSA ·

Primer, normalitat

Hom parla molt d'eleccions, de reforma constitucional, etc., etc. La Publicitat *creu —i així ho creiem també nosaltres— que primerament cal restablir la normalitat. Perquè, vaja, la cosa fa massa temps que dura!*

«L'anunci de les eleccions municipals no afecta Catalunya; així i tot, però, indubtablement els resultats de la consulta podran influir en la posició dels grups governamentals, efecte que de retop podria ésser causa de novetats en les esferes del Govern de Catalunya, sobretot si a conseqüència de la renovació dels Municipis no catalans calia procedir a la reconstitució del ministeri que hauria d'ocupar el banc blau durant la discussió de la proposició de necessitat de la reforma constitucional. En aquest programa, però, cal que figuri un extrem imprescindible. Per a realitzar tots aquests transvasaments polítics que afecten la vida pública general d'Espanya és necessari que la normalitat política sigui restablerta totalment. Sense amnistia per als condemnats polítics, sense el lliure funcionament de les organitzacions que avui resten en una passivitat imposada, sense la llibertat d'opinar garantida, amb estat de guerra, no es poden fer eleccions i molt menys emprendre una iniciativa de tanta transcendència com la de la reforma constitucional.»

En peu de guerra

«Gaziel» publica un article molt intelligent, molt agut, a La Vanguardia. *Ens dol no poder-lo reproduir —per manca d'espai— íntegrament:*

«Si yo me enteré el verano pasado, hace más de un año, de que Italia comenzaba a desplegar bélicamente sus cuadros militares, y de que sus fábricas de material guerrero trabajaban día y noche, sin parar, ¿cómo es posible que lo ignorase el gobierno británico? Y si lo supo mucho antes que yo, como es indudable, ¿cóma no dijo nada, ni dirigió a Italia la menor pregunta, ni consultó a Francia, ni puso discretamente en juego la Sociedad de Naciones, esperando para comenzar a chistar el momento en que Mussolini tenía ya transportado a las tierras inhóspitas del oriente africano un ejército que está materialmente arruinando a Italia y del cual el Duce no es, a estas horas, más que un prisionero?

Francia, también, por lo menos desde primeros del año actual, está de secreto acuerdo con Mussolini sobre la acción de Italia en Abisinia. Pues si, como es más que probable, Laval y Mussolini se concertaron desde hace muchos meses sobre lo que Italia iba a intentar en Abisinia, ¿por qué Francia no le informó amistosamente a Inglaterra, no buscó su contacto, no solicitó su aquiescencia para una empresa semejante, dejando que Mussolini se pusiera en trance de tener que disgustar a Inglaterra, y cuando surgiese el inevitable choque de ésta con Italia, Francia se encontrase en la angustiosa situación de escoger entre sus dos amigos?...

Pero aquí no ha habido tal cosa. Francia, Inglaterra, todas las potencias interesadas han reconocido desde el primer momento y aún reconocen públicamente el deseo y el derecho de Italia. Todas se aprestaron a satisfacerlos. Han dado facilidades, han hecho proposiciones. Cuando esas ofertas no parecieron suficientes al gobierno italiano, se le rogó que tuviese la bondad de formular las que a su juicio serían necesarias. Se ha sugerido repetidas veces, por si las negociaciones directas y limitadas entre Italia, Inglaterra y Francia no diesen el resultado apetecido, la solución de confiar el pleito a un alto tribunal que ofrezca las máximas garantías para todos, a La Haya, a Ginebra. Y siempre, constantemente, a esos esfuerzos legales y pacíficos se respondió con gestos belicosos, con imponentes movilizaciones, con «non possumus» secos, con actitudes cortantes, con anuncios de imposiciones unilaterales rotundas, con, sin o contra el mundo entero.

Yo diría que Mussolini, encerrado en Italia y acostumbrado a la atmósfera particular que él mismo se ha creado en torno suyo, al tratar esta vez en público un gran problema internacional, no se ha acordado de que debía cambiar de métodos, pues mal podía actuar fuera de casa y con naciones libres, ricas y poderosísimas, como acostumbra a hacerlo, con innegable éxito, en la esfera doméstica y entre camisas negras. Los abisinios, por su parte, se aprestan a defenderse contra la barbarie blanca, con todo lo que tienen, que es la barbarie negra. Instalándose pacíficamente en Abisinia, sin malgastar un céntimo, los italianos habrían encontrado allí un pueblo de clientes. Ahora, después de arruinarse en una guerra durísima (Dios no lo quiera), no hallarán más que enemigos. Y si para venderles camisetas y calzoncillos a los abisinios, que todavía podría ser un negocio, los italianos han de exterminarlos primero a todos, cuando los calzoncillos y las camisetas lleguen a Abisinia, después de la completa ruina y la espantosa hecatombe, ¿quién se los va a poner, y sobre todo, quién los va a pagar?»

Les dretes, les esquerres i l'exèrcit

Llegiu aquestes paraules tan justes i raonades de El Liberal:

«Està en esto la discrepancia fundamental de las izquierdas con las derechas. Estas quieren un Ejército que actúe en política; un Ejército militarista que sojuzgue la voluntad nacional. Aquéllas quieren un Ejército español, absolutamente apolítico, subordinado al Poder legitimamente constituido; un Ejército de España y para España, que sea el brazo armado de la patria y que por estar integrado por los hijos del pueblo, no tenga la misión especial de ametrallar al pueblo mismo de que se nutre; un Ejército que sea efectiva garantía de la neutralidad en los momentos actuales, lo mismo en el interior que en el exterior; un Ejército capaz de escribir con la sangre de los españoles las páginas de la Historia que hablen de la independencia nacional y de la integridad del territorio español; un Ejército, en fin, que sea la nación en armas; pero no para dar golpes de Estado; no para establecer dictaduras; no para ahogar en sangre los pronunciamientos de la voluntad popular.»

El primer ciutadà de la República

Amb aquest títol ha publicat Manuel Galés un interessant article a El Diluvio. *Ens plau reproduir-ne els següents paràgrafs:*

«Indubtablement ho fou En Manuel B. Cossio. I no cal dir ciutadà d'Honor. Ell els ha refusats tots els honors, perquè sabia amb íntima convicció que l'honor no es dóna ni es ven. Ni es pot comprar ni es pot prendre. Com digué el clàssic, «és patrimoni de l'ànima».

Cossio no ha volgut acceptar la moneda falsa dels honors, ni en vida ni en mort. Ell vegé clar l'absurd de creure que pugui oferir honors la gent que no en té.

Cossio no pertany a la tèrbola multitud que s'enllaterna i sedueix amb oripells efímers, buides inflors i vacuïtats sonores. Entenia el que és vanitat de vanitats. La sòlida i diamantina seguretat en la pròpia estimació no pot venir de fora. La modèstia és escut contra la vanitat i la humilitat es llança esmolada contra la supèrbia.

Cossio ens ha fet tradició de l'exemple après en voluntària i discreta devoció al seu Mestre admirable Francesc Giner de los Ríos.

Quan parlava de Rousseau i les seves Confessions, quina delicadesa! Recordava Amiel, però amb més fortitud. La puresa de Cossio vestia de blanc impolut els mateixos passatges que després hem vist tacats de sutjura vil per uns homes que imaginem drapats pel negre de les concupiscències inconfessables. I Madame de Varens sorgia en el paisatge saboià com el nacre irisat i transparent d'un Watteau, per miracle de les mans pulquèrrimes.

L'aula, que era sempre una Escola, un lloc de gaudi per ànimes en flor, prenia sovint l'elevació d'un temple. No es podria donar la impressió del que ha estat la Càtedra Cossio si no alludim a l'emoció religiosa. Era religiosa l'atenció, el sentiment, el fruit. Tal és la força d'un Mestre autènticament laic.

Quan en sortíem, la llum interior es refectia en els rostres. Nèctars d'espiritual nodrició ens feien marxar amb muscle elàstic, àgils i alegres. Coneixíem els déus que emplenaven de joia la nostra joventut. Ens inspirava una fe ardent en la vida. Crèiem en la virtut, en la força del pensament que governava l'acció, en la possibilitat indefinida del progrés, en la gradual perfecció de l'home, en la nostra eficàcia per evitar el «Finis Hispaniae», sinistre fantasma de l'escepticisme anàrquic del 98.

Ombres augustes evocades pel savi conjur del Mestre Cossio guiaven els nostres passos; Sòcrates, Plató, Rousseau, formaven la nostra ègida.»

Ja sabem de quin imperi

Diu El Siglo Futuro:

«No somos monárquicos», dice el presidente de la J. A. P. (Juventud de Acción Popular, joventut de la Ceda). Ninguno de esos simpáticos muchachos ha protestado contra esa rotunda afirmación que a todos los envuelve: «No somos monárquicos». A nosotros nos apena oír hablar así a una parte no escasa de la juventud española, nacida en hogares que fueron monárquicos.

«No somos monárquicos, dice el presidente de la J. A. P., definiendo a las juventudes de la Ceda; ni republicanos.» (Ello no obstante, en Mestalla izaron el pendón de la República.)»

Doncs, què són? Són imperialistes!

Ja sabem de quin imperi: del de Xauxa.

La base de la República

Heus ací, a La Libertad, *una rèplica a un article d'*A B C:

«Era en el «A B C» un artículo de Honorio Maura, en el que, a vuelta de elogios y ditirambos de la obra realizada por la Ceda y su jefe, se añadía, en letras mayúsculas para que se viera bien claro, lo siguiente: «La masa de derechas que triunfó en las elecciones de 1933 NI ESTA DIVIDIDA NI HABRA QUIN LOGRE DIVIDIRLA.» Esto es, que unos aparentemente dentro del régimen popular y otros abiertamente en contra, en el fondo se entienden, se unen y laboran por un mismo fin, que no puede ser nada grato para la salud de la República.

Y era, al mismo tiempo, en «El Debate» una caricatura, en la que se decía que el único camino es el de la revisión total. Esto es, el de acabar con la Constitución republicana, para substituirla por otra totalmente monárquica.

Después de esto del artículo de «A B C» y la caricatura de «El Debate», coincidentes en el propósito y en la unión de las fuerzas enemigas del régimen, suponemos que se habrán disipado las pocas dudas que pudieran caber tras el discurso de Gil Robles en Santiago. Las huestes populistas se han quitado la careta. Piden la derogación total de la Constitución, un Estado imperialista y la dictadura de su jefe. Y coinciden con los monárquicos con los que cada día están más compenetrados y unidos para trabajar por la restauración borbónica.»

Segons la baronessa Thyssen les joies li van ésser robades de l'automòbil

Està gairebé guarida del tot i aviat marxarà cap a Berlín

Girona, 6. — La baronessa Thyssen declarà ahir davant el fiscal d'aquesta Audiència, senyor Henche, i el jutge senyor Pasqual de Bonanza sobre la desaparició de les seves joies. Es ratificà en tot el que havia manifestat des d'un principi al jutge d'Alborn, o sigui que les joies desaparegueren de l'automòbil en ocórrer l'accident.

No resta, doncs, cap mena de dubte que les joies entraren a Espanya, a despit de certes manifestacions en contra dels carrabiners de la frontera.

A més a més, corrobora aquesta afirmació el fet, que s'ha pogut comprovar, que quan la baronessa, el dia 27 de juliol, arribà a l'Hotel Ritz, va lliurar a la Direcció el maletí per tal que l'hi guardessin en una de les caixes fortes que existeixen expressament al dit hotel. El dia 28, diumenge, abans d'anar als toros, va treure el maletí de la caixa i es canvià unes joies que lluïa. El mateix diumenge, en abandonar l'hotel per marxar al «Mas Juny», reclamà i se'n dugué el maletí.

La baronessa abandonarà la clínica dintre de pocs dies i ja ha començat els preparatius de viatge, ja que, encara que no restablerta del tot, es troba en condicions d'emprendre'l.

El seu marit, que ha deixat córrer la demanda de divorci que tenia presentada, vingué a Barcelona per tal de gestionar la pròrroga del passaport de la baronessa Maud. Hom diu que així que hagi aconseguit el seu propòsit, es traslladaran tots dos a Berlín i romandran una temporada en un xalet que hi posseeixen.

Hom diu també que el baró Thyssen ha ofert una important quantitat de diners a qui trobi les joies desaparegudes.

Els policies que vingueren a Girona i recorregueren bona part d'aquestes comarques fent esbrinaments per trobar les joies, sembla que ho han deixat córrer, car per aquí no s'han tornat a veure.

La Justícia

NOTICIARI

PRESA DE POSSESSIO

Ahir tornà de Madrid el tinent fiscal d'aquesta Audiència, senyor Julià Díaz Sala, que s'ha possessionat de la fiscalia que ocupa interinament.

TINENÇA ILLICITA D'ARMA

Per aquest delicte ha estat processat, i se li seguirà procediment d'urgència, Marian Rosales Alba per haver-se trobat al seu domicili del carrer de Ribes, una pistola per la tinença de la qual no tenia permís.

El fiscal li demana, 4 anys, dos mesos i un dia de presó.

UN OFEGAT

Al moll de Sant Bertran, aparegué surant a l'aigua el cadàver d'un home. A la butxaca portava una cèdula a nom d'Agapit Escalada Fuertes, natural de Saragossa.

Per ordre del Jutjat de guàrdia fou traslladat al dipòsit judicial.

SUMARI CONCLUS

El Jutjat núm. 13 ha declarat conclús el sumari que se seguia contra Antoni Agudels i dos més, per haver col·locat uns petards en un pal dels tramvies del carrer de Ricard.

11 de Setembre
Rams i corones. Francesc Olivé, floricultor. Aragó, 266, entre Passeig de Gràcia i Rambla de Catalunya
Telèfon 12256

LA SITUACIO ACTUAL

ARMES INUTILITZADES

Han estat trameses al Parc d'Artilleria les armes i municions que foren ocupades durant el moviment revolucionari de l'any 1933, a Sallent i aquella comarca, per tal que siguin inutilitzades.

SOBRESEIMENT

A proposta del jutge senyor Martínez Peñalver, l'auditor de la Divisió ha estat sobreseguda la causa número 496, d'enguany, per reunió clandestina a Olost de Lluçanès.

DE LA TROBALLA D'ARMES I BOMBES AL COLL

El comandant jutge senyor Bibiano continua activament les seves diligències en la causa que instrueix per la troballa d'armes i bombes a una casa de la barriada del Coll.

Ahir al matí, acompanyat dels agents que realitzaren aquest servei, el senyor Bibiano es personà a l'esmentada casa on practicà una detinguda inspecció ocular.

EL GENERAL LOPEZ OCHOA, A LA DIVISIO

Ahir al matí va estar a la Comandància Militar el general López Ochoa, el qual celebrà una entrevista amb el general d'aquesta Divisió, Sànchez de Ocaña.

L'AUDITOR CONFERENCIA AMB EL GENERAL

Ahir al migdia, estigué a la Comandància Militar l'auditor de la Divisió senyor Grau Singla, el qual va celebrar una llarga conferència amb el general Sànchez Ocaña.

Segons les nostres referències aquesta conferència està relacionada, entre altres coses, amb la sentència recaiguda en el Consell de Guerra celebrat el dissabte passat, contra un guàrdia d'assalt, que fou condemnat a sis anys de presó.

· EL TREBALL ·

BIBLIOTECA PER ALS OBRERS EN ATUR FORÇOS

ARMAND OTERO I VIGO, ens ha tramès un lot de llibres que detallem a continuació:

A. Orts i Francesc Caravaca, "Por la libertad de Cataluña".
E. Gómez de Miguel, "A la luz de la República".
Miquel Carreras, "Línies d'Història ciutadana".
Campoamor, "Poemas".
Romain Rolland, "La feria en la plaza".
Gaziel, "En las líneas de fuego".
Gaziel, "Narraciones de tierras heroicas".
Vasconcelos, "La raza cósmica".
Hernàndez Franco, "El hombre que había perdido su eje".
E. Gascó Gontell, "Vicente Blasco Ibàñez".
E. Piecznska, "Tagore educador".
Guido da Verona, "La que no se debe amar".
Dr. Víctor Pauchet, "Permaneced jóvenes".
Gustave Le Bon, "Psychologie des foules".
Josep Pla, "Relacions".
C. Planas i Font, "En Pere i altres contes".
"La Vida", Compendio Clínico de Medicina Homeopàtica.
Ramón Gómez de la Serna, "Greguerías escogidas".
Bordeaux, "El amor y la dicha".
Pierre Benoit, "El día del Gran Premio".
Rosny Ainé, "Las mujeres de los demàs".
Dr. Max Krafffòscèi, «El manantial del amor".
Pierre Frondaie, "El hombre del Hispano".
Ramon Gómez de la Serna, "Las 636 mejores greguerías".
Korolenko, "El imperio de la muerte".
Ab. Moreux, "Algunas horas en el cielo".
Gerbault, "Perseguint el sol".
Lluís Mora Tovar, "Esmeralda".
"Pamflet" núm. 1 (Agost 934).
De Valette. "Méthode Directe". Francès.
D. Berlitz. "L'Enseignement des Langues modernes".
L'Abella d'Or. "Arts , construcció, decoració".
Borgunyó, "La salvació de la música i dels músics és l'Escola Primària".
"El Ventall del Poeta", juny del 1928.
Graell, "El modo de hacer fortuna".
Els Artistes Catalans, "Joan Rebull".
"Las atrocidades alemanas".
Ed. Cook., "Como Inglaterra se esforzó para mantener la paz".
H. H. Asquith, "Cuàal es nuestra situación hoy en día?".
"Crisol", revista de crítica, mexicana.
"La nueva era", revista, tres números.
"Mañana", revista, set números.
"New masses". Deu números.
A. C., Documentos de Actividad contemporànea. 4 números.
Farell, núm. extraordinari del 14 d'Abril del 1933.
"Catalunya", revista patriòtica catalana editada a Buenos Aires.
"Oc" (revista). núms. 1 i 2.
J. T. R., dos volums:
"Sol ixent", comèdia, de Pous i Pagès.
"Pàtria" (tragicomèdia), de Pous i Pagès.

* * *

Aportacions, a la nostra Redacció, Ronda de la Universitat, 25.

Abans i ara

L'atur forçós a Puerto Santa Maria

Dies enrera «El Sol», de Madrid, dedicà un comentari a l'atur forçós, afirmant que, en les poblacions on exerceix influència la C. N. T., els obrers parats no s'inscriuen a les Borses de Treball Municipal.

A aquest comentari de «El Sol» hi ha contestat el senyor Cossi Ochoa, la resposta del qual insereix el mateix diari madrileny .

Diu Cossi Ochoa que a Puerto Santa Maria els obrers, per sort, no estan afiliats a la C. N. T.

Que hi ha 800 obrers sense feina. D'aquests, el 90 per 100, no estan inscrits a la Borsa de Treball i es pensaven que, ara, amb l'Ajuntament gestor es continuaria la tasca començada per l'Ajuntament popular. o sigui que s'invertiria en obres de sanejament de la població, la desena part de la recaptació de la contribució, tal com determina la llei, fent les obres per administració, amb el propòsit de donar feina als desocupats.

Però la Comissió gestora, que no escoltà els representants obrers de la Comissió d'Atur Forçós, als quals l'alcalde ha contestat «que es fa allò que li dóna la gana i si no estan conformes que exigeixin responsabilitats». Naturalment, aquesta actitud ha motivat la retirada de la representació obrera.

I la Comissió gestora acordà la pavimentació d'un carrer, es treuen les obres a subhasta sense cobrir els tràmits reglamentaris i s'ocupen obrers recomanats pel primer gestor, no tenint en compte per a res l'ordre d'inscripció del registre de parats.

Quan a la vigilància del compliment de les lleis socials, el comunicant de «El Sol» afirma que en la Delegació provincial existeixen tal nombre de denúncies que formen una muntanya de papers. I si algú reclama, contesten: «Ahora mandamos nosotros».

Heus ací la tasca de les dretes al Poder.

LA LLUITA DE CLASSES AL JAPO

La descomposició dels partits polítics i el predomini dels militars

La perllongació del pressupost de l'any passat ha accentuat la lluita entre les forces miliotars de tendència feixista i els elements moderats que combaten la follia dels armaments, car temen que es produeixi una catàstrofe financera que pertorbi la vida del Japó.

Per altra banda, la indústria japonesa s'ha desenvolupat d'una manera enorme. Prenent com a base la xifra 100 de l'any 1930, l'índex general de la producció industrial ha estat, el 1933, de 124; el 1934, de 135'0, i en el curs del primer trimestre del 1935, de 143'7. Tot just fa dos anys que les importacions al Japó dels productes químics i metallúrgics eren molt més importants que les exportacions. A partir del 1934 les importacions no representen més que un valor de 380 milions de iens, contra 421 milions per les exportacions.

No obstant, la conjuctura militar i la inflació semblen marcar un estacionament quant a les exportacions. En el curs dels sis primers mesos del 1935 el valor de les exportacions japoneses ha estat de 1.173 milions de iens, o sigui un augment d'un 17 per 100 amb relació a l'any anterior. Durant el 1934 l'augment fou d'un 21 per 100, i el 1933, d'un 51 per 100. El diari «Japan Advertiser» reconeix la minva dels negocis exportadors declarant que és insuficient i que cal intensificar el treball per tal de no restar al nivell actual.

Al Japó regna inquietud per les dificultats polítiques i duaneres que han de vèncer les exportacions japoneses. Arreu del món hom organitza la lluita contra el «dumping» japonès. Egipte no vol concertar cap nou tractat amb el Japó i, encara, vol imposar forts gravàmens a les mercaderies japoneses d'importació. El Canadà ha declarat la guerra duanera al Japó mentre que als Estats Units hom mena una intensa campanya contra els productes tèxtils japonesos. A més a més, Wàshington exerceix una forta pressió sobre els països de l'Amèrica espanyola per tal que adoptin mesures duaneres contra les mercaderies japoneses.

Naturalment, el Japó cerca nous mercats a l'Àfrica i a l'Índia, però resulten un perjudici per a la indústria japonesa, pel desequilibri de la balança comercial dels esmentats països, on el Japó no troba res per a adquirir. El tractat indo-japonès en relació a l'exportació de robes japoneses i del cotó indi, resulta amb evident desavantatge per al Japó. Els exportadors japonesos tenen davant un esdevenidor no gaire brillant, segons constata el «Japan Advertiser».

Davant la minva del comerç exterior, les comandes del material de guerra prenen una importància considerable. Es evident, però, que, a despit de les comandes del material de guerra, la indústria japonesa no es manté en l'estat de prosperitat desitjada i, per tant, no rendeix els beneficis suficients. Caldrà augmentar les comandes de l'Estat, d'acord amb els desigs de l'alta finança i dels fabricants d'armes i municions. Aquestes comandes —les de la Marina de guerra i de l'Exèrcit— estan avalades pel Govern, el qual, no podent obtenir cap emprèstit exterior, recorre als emprèstits interiors. La xifra de les obligacions dels esmentats emprèstits interiors, emesos sobre noms diversos, només és per un sol any, de 10 miliards de iens. Segons dades oficials, del 35 al 40 per 100 de les reserves dels Bancs, i més del 50 per 100 de les Caixes d'Estalvi, són invertits en préstecs de l'Estat. Això representa un greu perill, car basta una lleu convulsió interior, qualsevol alarma, per a provocar un crac d'incalculables conseqüències.

LA DESCOMPOSICIO DELS PARTITS POLITICS

Els partits polítics japonesos estan en vies de franca descomposició. El més important, el Partit Seyukaï, perd els seus efectius per mor de la terrible lluita que mena contra el Govern Okada, malgrat que aquest Govern sigui considerat com el darrer refugi del que resta de parlamentarisme i, per tant, sembla que és una barrera contra les pretensions militaristes que pugnen per assaltar el poder. Cal fer notar que la política deflacionista del ministre de Finances no és sostinguda per la premsa i fins és combatuda pels diaris més moderats. La premsa japonesa es pregunta què caldrà fer, davant la davallada de la indústria, i ningú, fins ara, no ha donat la resposta.

Davant la descomposició dels partits polítics i la lluita que hom mena contra el Govern, la casta militar adquireix una força particularment important. Cada dia els militars polítics reben noves adhesions per part dels industrials. Veuen el negoci. Els militars prenen l'ofensiva en tots els ordres de la vida interior japonesa.

A Toquio els militars no cessen de punxar el Govern demanant sempre nous crèdits militars, tot exigint una ferotge repressió contra els partits de l'oposició; és a dir, volen la destrucció de totes les forces organitzades que s'oposen a l'activitat militarista. Es pot ben dir que, més que mai, els elements militars japonesos exerceixen una gran influència i es juguen una carta decisiva.

LES DESPESES MILITARS

El pressupost japonès per als anys 1936-1937 assolirà, d'acord amb les dades facilitades pels diversos Ministeris la suma de tres miliards de yens contra dos miliards del pressupost anterior.

D'acord amb aquestes xifres, el Ministeri de la Guerra obtindrà 614 milions, contra 419 el 1935. 140 milions de l'any anterior i que seran esmerçats per a les necessitat militars del Manxukuo, i 100 milions per al desenvolupament de les forces militars aèries. El Ministeri de la Marina obtindrà per als anys 1936-37, 712 milions de yens, és a dir, 180 milions de més que l'any 1935.

Les despeses militars i navals del Japó representen el 46'6 per 100 del pressupost total. El 1930-1931 la proporció era d'un 27 per 100.

Cal fer notar que per la greu crisi agrícola que passa actualment el Japó necessitarà més de 50 milions de yens per tal de portar ajut als agricultors i afavorir els mercats de cereals.

¿LES ORGANITZACIONS OBRERES FORA DE LA LLEI?

La lluita més aferrissada que menen els militars és contra les organitzacions obreres. No admeten cap partit del proletariat. No volen sentir parlar de Sindicats ni de reivindicacions obreres. El Govern actual les persegueix tant per pròpia convicció com per les excitacions militars. Els obrers s'organitzen clandestinament per tal de fer front a l'ofensiva militarista. S'ha de reconèixer que la lluita dels treballadors japonesos és una lluita gegantina, davant la força cada dia creixent del militarisme i de la plutocràcia, que lluiten aliats contra tot avenç polític i social, per tal de preparar la guerra.

Es evident que la situació interior japonesa no és gens falaguera.

Els vocals obrers de l'Institut de la Reforma Agrària declaren anticonstitucional la contrareforma aprovada pel Parlament espanyol

Els vocals obrers de l'Institut de Reforma Agrària han formulat a l'esmentat Institut la següent proposició:

Primer: Declarar que estima inconstitucional l'anomenada Reforma Agrària del 1 d'agost de l'any que som, pel fet que en el seu article segon «disposa l'expropiació sense indemnització» de les finques de la propietat de l'Institut de Reforma Agrària, que aquest va adquirir per expropiació a l'extingida grandesa d'Espanya d'acord amb la base vuitena de la llei de Reforma Agrària del 15 de setembre del 1932, al mateix temps que se'l desposseeix del dret a expropiar sense indemnització unes altres finques de l'extingida grandesa d'Espanya que la Constitució de la República exigeix en el paràgraf segon del seu article 44 perquè siguin legítimes les expropiacions sense indemnització, ja que l'esmentada expropiació no és per causa d'utilitat social, ni la llei ha estat aprovada per la majoria absoluta de les Corts.

Segon: Davant el fet que l'Institut de Reforma Agrària està dotat de personalitat jurídica i d'autonomia de serveis segons la base tercera de la llei del 15 de setembre del 1932, i té, per tant, la capacitat jurídica per a acudir a tota classe de tribunals per tal d'exercir les accions procedents en defensa del seu dret, i segons l'article 30 de la llei del Tribunal de Garanties pot invocar la constitucionalitat d'una llei el titular del dret que resulti agreujat per l'aplicació de la llei inconstitucional, l'Institut de Reforma Agrària acorda, en defensa del seu patrimoni, que es reclami tota la providència d'aplicació de la llei del 1 d'agost pel què afecta a ell, en el termini de cinc dies següents al que es dicti, que és el marcat per a poder reclamar.

Les Arts

EXPOSICIO D'ART AL POBLE NOU

Demà, diumenge, a les 11 del matí, s'inaugurarà al Casal Icària (passeig del Triomf, 50), una exposició d'aquarelles, olis i escultura dels artistes poblenovins: Joan Noguer, Martí Romagosa, Amadeu Miralles, Julià López i Antoni Palau.

L'Exposició restarà oberta fins el dia 15, i podrà ésser visitada els dies de festa d'11 del matí a dues de la tarda, i de cinc a nou nit, i els dies de treball de nou a 11 de la nit.

PULI-NET
Neteja metalls
PRODUCTE CATALÀ DE MÀXIMA CALITAT
JOSEP VILA - BADALONA

L'Associació de Periodistes i el viatge del senyor Lerroux

La Junta Directiva de l'Associació de Periodistes, en la seva darrera reunió celebrada, ha pres l'acord que una comissió d'aquesta visiti el cap del Govern per tal de lliurar-li un document en el qual hom parla de la manera com és exercida a Barcelona la censura, i que posa la nostra premsa en un estat d'inferioritat respecte a la de Madrid i resta d'Espanya.

Igualment, es lliurarà al senyor Lerroux un document en el qual se li recordarà el projecte que fou presentat a les Corts Constituents, sobre la jubilació dels periodistes, a base de les lleis que en aquest sentit ja regeixen en altres països. Aquests dos documents, ja redactats i enllestits, seran lliurats, probablement, el mateix diumenge al senyor Lerroux.

AIGUA VICHY CATALA i FONT ESTRELLA
Estòmac, Fetge, Melsa, Reumatisme, Diabetes
BALNEARI a Caldes de Malavella (Girona)
Preus reduïts fins el 31 d'agost
Administració: Rambla de les Flors, 18 - Telèfon 18552 - BARCELONA

Tots els republicans llegeixen cada dia LA HUMANITAT

· LES LLETRES ·

Bontempelli en català

«La dona dels meus somnis»

Massimo Bontempelli va néixer a Como (Itàlia) l'any 1878. Es un dels autors d'aquell país que gaudeix actualment de més prestigi. Així mateix és un dels més actius. Poeta, professor, periodista, novel·lista, dramaturg, crític, teoritzador, etc, Dirigeix la revista «900» i és considerat el cap de l'escola futurista «novecentismo» i pertany a l'Acadèmia, encara que això sembli un contrasentit, com ho és en molts d'altres països.

Les seves obres més importants són: «Egloghe», que data del 1904; «Settenari e sonetti», «La vita operosa» i «La dona dei miei sogni», que és del 1925. Enguany ha publicat «Galeria degli Shiavi».

Es de doldre que un autor tan important com aquest, conegut i reconegut arreu, fos gairebé totalment

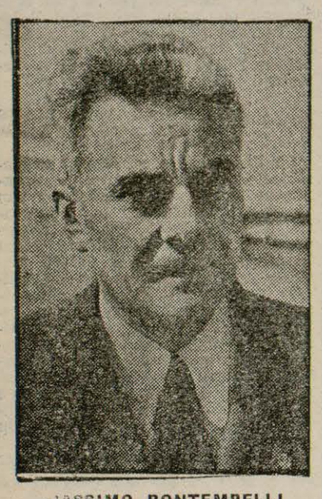

MASSIMO BONTEMPELLI

estrany al públic català per manca de traduccions. Amb «La dona dels meus somnis», que és una de les seves obres més representatives, s'incorpora per primera vegada al nostre idioma.

Bontempelli ha visitat Barcelona. En el seu conte «Màquina de contemplar», àdhuc dins «La dona dels meus somnis», parla de la nostra ciutat: «A Barcelona, ciutat solar i nocturna; Barcelona, límit extremoccidental de l'Europa activa...» La passada primavera ens visità novament i donà a casa nostra diverses conferències amb èxit.

El llibre al qual ens referim, i que forma el volum setanta de la col·lecció «Quaderns Literaris», és un llibre interessant abans que tot. Interessant per ell mateix i per tot allò que ens deixa entreveure de l'esperit de l'autor. Perquè en aquest volum hi ha alguna cosa més que no una sèrie de contes divertits i d'aventures modernes reeixides com sembla a primer cop d'ull. Hi ha, encara fumejant, dintre tot això, una tempesta de pensaments, idees, somnis, en forma caòtica i desordenada.

Per la tensió d'esperit, per la solució dels problemes plantejats i per la complaença de l'autor en certa poesia de misteri, aquests contes ens han fet pensar en els de «La màscara de la mort roja» d'Edgar A. Poe, tot i que, per altra banda Bontempelli fins sigui en certa manera un anti-Poe.

Aquesta relació amb el poeta americà es palesa sobretot en els fragments que porten per títol: «Pintura sobre crani», «Màscara de Beethoven» i «El bon vent».

En una esfera de forces telúriques, els mots: patètic, missantropia, fatalisme i nigromància, serien els punts de contacte que relacionarien els noms d'Edgar A. Poe i M. Bontempelli.

Per contra, podríem donar una sèrie d'epítets a cadascú, diferents fins a situar-los en un pol oposat. Convenen a Bontempelli, per exemple: humor, fantasia desbocada, grotesc, poesia, etc. En canvi els que donaríem a Poe, són: transcendentalisme, morbositat, malignitat, etc. La diferència està en la manera amb què l'autor reacciona davant d'una embriaguesa d'esperit. I en aquests dos autors la relació és diametralment oposada.

Tot amb tot, ací i allí, es troben barrejats en gran proporció l'humor i l'enginy, que fan extraordinàriament agradable la lectura d'aquest llibre. I aquest humor particular i aquest enginy és segurament el que tenen aquestes pàgines de més original.

Aquestes narracions són la màscara d'un seguit d'invencions folles. Massa folles per a ésser dites formalment. Per això la gran quantitat de grotesc que contenen. Cal remarcar, però, seguidament, per a no ésser injustos, que el llibre conté un gran fons de poesia i fins té fragments de poesia inalterada. Transcrivim un fragment:

«El mar m'aparegué; que era infinit i tranquil.

Era blau infinit, i al lluny grans llenques d'argent l'emblanquien fins als extrems horitzons. La llum pujava del mar, baixava del cel, brillava en l'aire. El mar era quiet i segur, només un marge tremolós d'escuma sobre la platja traïa el seu plaer de viure. Blau i llum volaven sobre la terra. El mar i el cel respiraven llum i calor i n'inundaven el món.»

L'estil frapa per original i és d'una destresa que superficialment dóna la sensació de fàcil. En la nota biogràfica que adjunten en el petit volum els «Quaderns Literaris» hi ha sobre això unes paraules molt encertades, que fan notar sobretot l'estil antiliterari amb què està escrit aquest llibre.

Cada narració o conte, per ell mateix, té una importància particular i diferent dels altres. Cada narració és una nova descoberta de ressons. Gairebé podríem afirmar que l'autor es renova en cada conte. Són un seguit d'inquietuds plasmades de diferents maneres. Bontempelli és un descontent per desig de superació. No vol trobar l'alba recercada perquè trobar-la voldria dir un estancament.

La traducció ha estat feta per Daniel M.ª Brusés, al qual cal felicitar per l'encert a haver escollit aquesta obra. No coneixem l'original; però a través del català correcte i pulcre que hi és emprat, s'endevina que, si més no, està feta amb tota dignitat.

JOSEP PALAU-FABRE

EL LLIBRE DE MANUEL AZAÑA

S'ha posat a la venda el llibre de Manuel Azaña, que ha desvetllat tanta expectació al seu sol anunci als cercles polítics i apolítics. Serà una obra que hauran de llegir tots els catalans, car en ell s'hi fixaran termes que s'hauran de tenir molt en compte per a seguir una política espanyola. Aquesta obra tindrà més de quatre-centes pàgines i serà administrada per la Llibreria Catalònia.

NOTES POLITIQUES

Una carta de J. M.ª Xammar. — Se'ns prega la inserció de la següent carta:

«Senyor Director de LA HUMANITAT.

Ciutat.

Senyor Director: Cansat de sollicitar de la premsa (no tota) de Barcelona escrita en espanyol rectificacions d'errades informatives i falses imputacions delictuoses que m'afecten, convençut de la inutilitat d'emprar recursos legals en contra d'actituds obedients a plans d'atac, l'origen misteriós dels quals no em sento amb forces d'escatir, he adoptat la resolució de dirigir-me a la premsa escrita en català amb el prec que vulgui publicar aquesta carta en denúncia que:

Tres diaris, almenys, de Barcelona («La Vanguardia», «El Noticiero Universal» i «El Diluvio») en donar la nova de la meva llibertat provisional han afirmat, mancant a la veritat i als escrúpols ètics més elementals, que jo era l'autor d'uns fets que estan subjudice.

Algun diari de Madrid («Diario de Madrid») em relaciona arbitràriament amb la troballa d'armes a la barriada del Coll.

Altres, de Barcelona i Madrid, indegudament, em suposen en cooperació professional (al marge de la que ens devem tots els advocats) i política amb el senyor Joaquim Juanola.

«La Vanguardia», en aparent errada tipogràfica (que per no haver estat rectificada, crec emparadora conscient d'una campanya inconfessable), deixà anar el meu nom en una nova que pretenia referir-se al meu company l'advocat senyor Velilla.

Saluda el senyor Director, **Joaquim Maria Xammar.**

Barcelona, 5 de setembre del 1935.»

EL LLETRAT SENYOR JUANOLA EN LLIBERTAT

Ha estat posat en llibertat el lletrat senyor Joaquim Juanola que, com recordaran els nostres lectors fou detingut dies enrera per la policia per haver-li estat trobats uns «documents separatistes». El jutge militar, però, no trobà matèria delictiva i deixà sense efecte la detenció, que fou mantinguda per les autoritats superiors amb caràcter de governativa.

Les rendes dels periodistes

JOAQUIM CIVERA I SORMANI PROCESSAT PER LA PUBLICACIO D'UN ARTICLE

Ahir comparegué davant el Jutjat núm. 5 el periodista Joaquim Civera i Sormani el qual passà una llarga estona declarant per la publicació d'un article que el fiscal considera injuriós per a Hitler. L'esmentat article sortí a «Catalunya Social».

Després de declarar, el jutge dictà aute de processament i presó, ja que el sumari es tramita pel procediment d'urgència.

Li han estat concedits els beneficis de la presó atenuada.

UN TELEGRAMA DELS PRESOS GOVERNATIUS DE VALENCIA

Des de la presó de València, els presos governatius han cursat el següent telegrama al cap del Govern amb motiu del seu viatge a Barcelona:

«Alejandro Lerroux. Club Republicano. Paseo Gracia. — A plàcemes tan fausto día, no faltan doscientos presos gubernativos Barcelona, deportados càrcel Valencia. Con sus buenos deseos: Tan buenos como pueden sentirlos quienes se encuentran hasta once meses gubernativos separados padres, esposas e hijos. — Por los doscientos: B. Durruti i M. Rodríguez.»

Des de València

UN FASCICLE DEL «COMITE LLUIS DE SIRVAL»

València, 6.

El Comitè «Lluís de Sirval» ha editat un fascicle titulat «Acusamos». Es una narració del fet Sirval amb una extensa col·laboració d'il·lustres personalitats republicanes i periodistes de la premsa lliure.

A Xàtiva tingué lloc dissabte, prèviament autoritzat, un míting organitzat per aquest Comitè. Parlaren J. G. Gorkin, Frederic Miñana i Juli Just. Més de cinc mil persones ovacionaren els oradors. Si ens és possible, per raons que comprendrà el nostre lector, procurarem parlar amb extensió de les activitats d'aquest Comitè.

INFORMACIO DE L'ESTRANGER

Etiopia havia fet altres concessions a França i Anglaterra

El Negus portaria una escorta de quaranta mil homes

UNA CONCESSIO ABISSINIA A UNA CASA ANGLESA

Londres, 6. — El corresponsal del «Daily Telegraph» a Addis Abeba, diu que sap que l'acord signat a Londres entre el doctor Martín, ministre d'Addis Abeba, i el senyor Leo Chertock, es refereix a una concessio de terrenys de la propietat particular del senyor Martín, a la provincia de Wallega.

Com es recordarà els capitalistes nord-americans interessats es comprometen facilitar un empréstit de 200.000 lliures esterlines al Govern abissini a canvi de la concessió durant cinquanta anys d'una regió no precisada per les parts.

El corresponsal afegeix que la regió Wallega, especialment les rodalies de Saddo, és molt rica en platí i or.

D'ANUNZIO VOL L'AMISTAT FRANCESA

París, 6. — Segons el diari «Le Temps», el President de la República ha rebut un telegrama del célebre escriptor italià Gabriel d'Anunzio, en el qual diu que ara més que mai interessa als italians mantenir l'amistat francesa i posa de manifest els esforços que ha fet durant tota la seva vida per a assolir una aliança llatina, que creu que més tard o més aviat, constitueixi una gran pàtria des de Flandes a Sicília. Afegeix que és precis que França ajudi Itàlia per a impedir que, com es vol fer, sigui humiliada i recorda que gràcies als esforços de França, Itàlia va prendre part en la gran guerra.

INQUIETUD A ALEXANDRIA

Londres, 6. — Comuniquen d'Alexandria que, amb tot i la presència dels vaixells anglesos, regna gran nerviosisme a la població.

Les companyies d'assegurances d'Alexandria, Port-Said i Suez, reben gran nombre de sollicituds d'assegurances per a magatzems i particulars, que volen salvaguardar els seus béns i propietats contra atacs aeris i d'altres perills de la guerra.

L'Agència Reuter diu que els vaixells de guerra ancorats al llarg d'Alexandria mantenen les seves calderes en pressió permanent.

EL NEGUS VA A LA GUERRA AMB QUARANTA MIL HOMES D'ESCORTA

Addis Abeba, 6. — Als voltants de la capital han estat concentrats un miler de mules, disposades per al transport de provisions, tendes de campanya, i una estació de ràdio, pertanyent a l'Emperador, el qual actualment es dedica activament a l'organització d'una escorta militar. S'han construït unes tendes de campanya especials per a l'Emperador i la seva muller, la qual, amb algunes dames de la Cort, acompanyarà el seu marit en el cas d'esclatar la guerra.

L'escorta dels emperadors consistirà en 40.000 homes ben armats i uniformats, entrenats per instructors europeus. També formarà part del seguici de l'Emperador l'arquebisbe i tots els membres del Govern, amb excepció del ministre de l'Exterior.

Les mules seran emprades solament en el cas que la ruptura d'hostilitats es produeixi abans que els camins i camps estiguin transitables, perquè encara no ha acabat per complet el període de pluges i hi ha grans tolls d'aigua. Si el terreny està suficientment sec, s'empraran 50 camions per al transport del seguici i material del Negus.

L'Emperador Haile es proposa anar als llocs on la lluita sigui més enconada.

BALBO HA COMPRAT MOTORS D'AVIACIO

París, 6. — L'edició parisenca del «New York Herald» anuncia que durant la seva estada a París, a finals d'agost, el mariscal Balbo féu una comanda a la casa francesa Cnon i Rhone de cent motors d'avions de 900 cavalls cada un, els quals estan dotats de refrigeració per aire.

ANGLATERRA TAMBE FA PREPARATIUS BEL·LICS

Milà, 6 — El periòdic «La Gazzeta del Popolo» publica una informació del seu corresponsal a Alexandria, segons la qual a bord del vaixell anglès «Cecilian» han arribat en aquell port setanta avions militars britànics, que han estat transportats immediatament a l'aeròdroms d'Aboukir. Hom procedeix ràpidament a desembalar-los i muntar-los.

La informació afegeix que el «Cecilian» ha portat també nombrosos automòbils per al transport de soldats i municions. Aquests automòbils poden rodar perfectament igual en carrers ben urbanitzats com per les pistes de l'interior del país.

Finalment hom diu que les autoritats angleses fan negociacions amb el Govern egipci a fi que aquest autoritzi Anglaterra d'establir dipòsits d'armes i municions en territori egipci.

PER A REPATRIAR ALEMANYS

Addis Abeba, 6. — El ministre alemany Dr. Kirchholtez ha telegrafiat al seu Govern perquè li enviïn un vaixell per repatriar els ciutadans alemanys, que sumen mig centenar, que són a Abissínia.

EXISTIA UN CONTRACTE FRANCES

París, 6. — El periòdic «Paris Soir» publica una nota referent a una concessió obtinguda a Etiopia pels germans Bayart, de nacionalitat francesa, l'any 1918, amb els mateixos avantatges que els assanyalats al contracte petrolífer concedit a Chertock Rickett, contra el pagament de determinada suma, cosa acomplida fins el 1924. Aquest contracte ha estat denunciat.

CHARLES DUMONT, PER UN NOU REPARTIMENT DE L'AFRICA

París, 6. — La revista «Agence Economique et Financiere» publica un article del senador Mr. Charles Dumont en el qual tracta de la qüestió del nou repartiment de la distribució colonial.

Diu que el Pacte Kellogg prohibeix de fer servir la guerra com a instrument d'una campanya de conquesta de territoris per al proveïment de matèries primes, però que seria impossible excloure a perpetuïtat de la possessió colonial les nacions que estan mancades de dites primeres matèries.

Després diu que arriba una època en què, en virtut de l'article 19 d'aquell pacte, la qüestió ha d'ésser estudiada un altre cop per comprovar si l'actual distribució colonial correspon als dictats d'una veritable justícia, puix que hi ha països que tenen una enorme quantitat de colònies mentre d'altres en necessiten.

Segueix dient que totes les grans nacions han de participar a la colonització del continent negre, però cada una dins l'esfera de la seva influència.

Acaba dient que França i Anglaterra han d'interpretar generosament l'esmentat article 19 del pacte i que els altres països, després d'anullar el Pacte Kellogg, recolliran en un bloc els anhels de tots els que no tenen territoris colonials i que, degut a aquest estat de coses, és fàcil de comprendre el problema de palpitant actualitat que es debat a Ginebra.

A LA S. DE N.

(Ve de la pàg. 1)

podria consistir aquesta satisfacció.

Per de prompte, és segur que la delegació italiana no assistirà a les ulteriors sessions del Consell, si els delegats abissinis es troben presents.

Els italians cada vegada més intransigents

Ginebra, 6. — La sessió del Consell ha estat convocada per a les cinc d'aquesta tarda, però no es té la seguretat que es pugui celebrar, puix que, amb anterioritat, es realitzen gestions per tal d'aplanar aspreses.

Els delegats d'Epanya, Anglaterra, Polònia i Rússia s'han reunit al despatx del secretari general de la Societat i han estat conferenciant en relació amb el nomenament de la Delegació encarregada de cercar una solució al conflicte. La delegació italiana ha estat absent d'aquestes converses. Itàlia aprovaria aquestes gestions si la Comissió tripartita França, Polònia i Espanya formessin dita delegació. Laval ha contestat que no seria membre d'ella França si Eden no està conforme amb ella. Els italians s'oposen a això enèrgicament.

A primeres hores de la tarda les converses quedaren interrompudes i no s'havia arribat a cap acord.

Les grans potències continuen les negociacions directes per tal d'arribar a una solució en la qüestió principal.

S'afirma que els delegats francesos i anglesos han proposat la internacionalització política d'Abissínia. Es formaria un exèrcit de vigilància format per les tres quartes parts d'italians i l'altre quarta part per francesos i anglesos i probablement forces de potències neutrals.

Els italians també han rebutjat aquesta proposició, puix que entenen que és a les armes italianes a les que correspon controlar el desarmament d'Abissínia, la qual cosa significa l'ocupació completa del territori per part d'Itàlia.

La delegació italiana ha rebut instruccions concretes de Roma i sembla que aquestes instruccions són en el sentit de mantenir fermes totes les peticions italianes.

El Comitè dels Cinc, acceptat

Ginebra (urgent), 6. — S'ha constituït oficialment el Comitè dels Cinc, però hom no sabrà la seva composició fins que tingui lloc la sessió pública.

Itàlia torna a abandonar el saló de sessions

Ginebra (urgent), 6. — En l'obertura de la sessió pública, el President donà compte al Consell de la S. de les N. de la constitució del Comitè dels cinc.

El President, senyor Guidazu, argentí, invità M. Jeze, representant d'Abissínia, a prendre seient al silló que li correspon. En aquest moment el baró Aloisi, delegat italià, s'aixeca del seu silló i abandona la sessió.

A Roma ni fan cas de Ginebra

Roma, 6. — Després dels primers debats de Ginebra, l'opinió italiana no ha experimentat cap canvi. Hi ha un desviament absolut sobre les conclusions de la Societat de Nacions, siguin aquestes les que siguin. La gran massa dels italians, habituada des de fa anys a considerar que els treballs de Ginebra no tenen influència en la realitat política, no concedeix més que un interès molt limitat a les informacions de Premsa referents a Ginebra.

Als cercles oficiosos italians s'assegura que Itàlia ha realitzat un acte de deferència envers la Societat de Nacions en fer-se representar en el Consell, però que no ha anat a Ginebra com a acusada que tracta de defensar-se, sinó senzillament a posar oficialment el món al corrent del seu punt de vista i dels seus propòsits. Per tant, d'ací endavant, es negarà a discutir amb Etiopia.

Itàlia —afegeixen— ha donat proves de paciència durant quaranta anys. Ara emprèn una acció i res no podrà contenir-la. Les proposicions franco-britàniques del 16 d'agost no tenien en compte els elements fonamentals del problema, que són: la seguretat de les colònies italianes i la capacitat del Govern etiop per a garantir aquesta seguretat. Tota proposta que tingués per base l'explotació econòmica d'Etiopia, dividida entre Itàlia, França i Anglaterra, correria el risc de topar amb les mateixes objeccions.

MADARIAGA
que presidirà el Comitè dels Cinc

Efectivament —expliquen als esmentats centres—, el colonialisme ha estat fins ara una manifestació de les potències riques. D'ací endavant haurà d'ésser també el patrimoni de les potències pobres i poblades amb excés. No es tracta de fer fructificar capitals, sinó que visquin els homes. Itàlia no té, doncs, el projecte de construir carreteres al territori etiop per compte del Negus, únicament vol augmentar el seu propi territori, posar-lo en vàlua, que és el que el feixisme ha fet fins ara a les colònies d'Itàlia.

Les prediccions de la premsa russa

Moscou, 6. — La premsa soviètica comenta la darrera fase del conflicte italo-abissini després de les sessions del Consell de Ginebra i de la concessió als nordamericans.

«Pravda» diu que l'imperialisme ha creat entre les grans potències que aspiren a aprofitar-se de les riqueses d'Abissínia una oposició que hom no podrà vèncer, i afegeix que la lluita per la supremacia en aquell Estat africà no ha fet més que començar.

Diu també que en segon pla s'adverteixen els interessos anglo-saxons i que d'ara endavant no seran les resolucions de la Societat de les Nacions les que pesaran, i que Abissínia es convertirà en un centre de perills cada vegada majors.

El "Times" aboga per les sancions

Londres, 6. — «The Times» diu que les declaracions fetes a Ginebra pel senyor Eden no han estat més que una repetició de les concessions màximes oferides a Itàlia. Aquestes declaracions han donat ocasió al representant italià per a reprendre el fil interromput a París, però la resposta que ha donat ha destruït aquesta esperança, almenys de moment.

El senyor Laval s'ha atès més estretament que abans a les directrius de la política anglesa i ha renovat la seguretat de la fidelitat de França a la Societat de Nacions. El baró Aloisi ha rebutjat novament les proposicions britàniques i s'ha reservat per a Itàlia el dret de solucionar el conflicte a la seva manera, la qual cosa és una negativa indirecta de la competència jurídica de la Societat de Nacions. Es difícil, per tant, veure sobre quina base podran ésser continuades les actuals deliberacions. La resposta italiana als oferiments de reconciliació d'Anglaterra, han causat una lamentable impressió. Es té el ferm convenciment que Itàlia jutja inexactament l'abast del problema i de l'estat d'ànim dels pobles i dels Governs. El senyor Mussolini sembla creure encara que Anglaterra cultiva el «bluff» i que França i els altres països no seguiran de cap de les maneres el seu exemple. Malgrat això, cada vegada s'acumulen més les proves que el silenci britànic en la primera fase del conflicte no ha significat de cap manera que no obri en cap cas de manera efectiva. que França seguirà l'exemple d'Anglaterra si és necessari, i que les petites potències europees condemnen l'actitud d'Itàlia. S'anuncia que les potències que integren la Petita Entesa han decidit participar en mesures de sancions de qualsevol classe que fossin proposades per la Gran Bretanya i per França i la intervenció del delegat espanyol és una mostra de l'estat d'ànim dels altres països

Les conclusions alemanyes sobre els Pactes

Berlín, 6. — El periòdic «Volkische Beobashter», òrgan del partit nacional socialista, comentant les reunions del Consell de la Societat de Nacions, diu que Alemanya pot constatar novament per aquest exemple que tots els pactes posseeixen un valor i eficàcia internacional solament si en ells es fixa la situació reconeguda pels Estats interessats.

Després diu que els pactes no són els que determinen la vida dels pobles, sinó l'evolució la que crea els pactes com a mitjans auxiliars per al seu desenvolupament.

Posa de relleu la política de Hitler, que reconeix justa, de delimitació i consolidació d'interessos mutus, per acords directes, evitant la contractació d'acords col·lectius, exposats sempre a violacions jurídiques. Després diu que la política de Hitler serà reconeguda finalment com a base de la nova era europea.

La delegació de la Conferència Pro Etiopia

Ginebra, 6. — El Comitè internacional pro defensa del poble etíop ha tramès una delegació al president del Consell de la Societat de Nacions, senyor Ruiz Guinazu, al qual comunicaren la resolució de la Conferència internacional que es celebrà a París.

Els principis essencials d'aquesta resolució són els següents: «Defensa del Dret internacional i de les institucions que el regeixen, és a dir, defensa de la Societat de Nacions, defensa del poble etíop i del poble italià».

Aloisi conferencia amb Mussolini

Ginebra, 6. — Hom sap que el baró Aloisi, en abandonar ahir el seu silló en el Consell, es dirigí a l'hotel on s'hostatja, per tal de conferenciar telefònicament amb Roma i que parlà amb el senyor Mussolini.

El Consell acorda el nomenament de la Comissió

Ginebra, 6. — En la sessió pública celebrada aquesta tarda pel Consell de la Societat de Nacions s'ha acordat el nomenament d'un Comitè de cinc membres que representaran a França, Anglaterra, Polònia, Espanya i Turquia, el qual s'encarregarà de l'estudi de tots els aspectes del problema italo-abissini i cercar-li solució.

El nomenament d'aquest Comitè, proposat per la Presidència, s'ha decidit sense discussió. El senyor Guinazu, president, ha anunciat que Itàlia s'ha abstingut.

S'estima aquest resultat com a conseqüència de les vives converses que han tingut lloc aquestes darrers diferents delegacions, abans del Consell, que han suavitzat l'oposició que trobava el nomenament de l'esmentat Comitè a alguna delegació.

La delegació italiana ha assistit a la sessió secreta; però no a la pública.

Torna a retirar-se Aloisi del saló

Ginebra, 6. — El nomenament del Comitè dels cinc, fou decidit en la sessió secreta que celebrà aquesta tarda en Consell de la Societat de Nacions, que es ratificà després en la pública.

A la primera assistí el delegat italià baró Aloisi, que féu nombroses objeccions a l'esmentat nomenament, les quals foren per últim vençudes per un compromís d'acord, en virtut del qual el delegat italià s'abstindria de votar sobre la qüestió.

En començar la sessió pública, el baró Aloisi estava al seu lloc; però, quan el president, senyor Guinazu, ha cridat, seguint el protocol de la Lliga, al representant abissini perquè prengués seient al lloc designat, el baró Aloisi ha abandonat el saló on es celebrava la sessió.

Ha parlat el delegat de Mèxic, el qual reafirmà la declaració feta el 1932 per les Repúbliques americanes, i digué que elles no reconeixerien cap arranjament de qüestions internacionals per la força. Demanà després que s'augmentessin els esforços per tal de donar una solució al conflicte italo-abissini dintre de les previsions del Conveni de la Societat de Nacions.

A continuació, el Consell aprovà la composició del Comitè dels cinc, que és com segueix:

Mr. Laval, França.
Mr. Eden, Anglaterra.
Senyor de Madariaga, Espanya.
Coronel Beck, Polònia, i
Tewfik Aras, Turquia.

Després del Consell es passà a examinar nombrosos assumptes que figuren a l'ordre del dia, com és corrent en vigilies de la reunió de l'assemblea, la qual, com hom sap, es reunirà el dilluns vinent, i que encloïa els informes de diversos Comitès de la Societat de Nacions sobre qüestions d'higiene, econòmiques, financeres, mandats, opi, cooperació intellectual, tracta de blanques, etc.

Madariaga, president de la Comissió

Ginebra, 6. — La sessió pública del Consell de la S. de N. ha estat aixecada després de l'examen d'alguns afers, tals com els informes de diversos comitès, etc.

Després d'acabada la sessió del Consell, els senyor Laval, Eden, de Madariaga, Beck i Tewfik Aras, membres del Comitè dels cinc, nomenat aquesta tarda, s'han reunit d'una manera privada, i han acordat designar President del Comitè el delegat d'Espanya, senyor de Madariaga.

La Comissió començarà els seus treballs d'estudi del memoràndum italià i els altres afers relacionats amb el conflicte italo-abissini, demà al matí.

El Govern abissini replica Itàlia

Addis Abeba, 6. — El Govern abissini ha publicat avui una declaració oficial sobre el veredicte de la Comissió de Conciliació sobre els incidents d'Ual-Ual, en la qual diu que ha quedat solucionada la dita qüestió, que ha donat origen a les mesures militars italianes.

Afegeix que, malgrat això, el problema italo-abissini queda encara en peu, a causa que Itàlia ha refusat la seva solució d'acord amb el seu Tractat i que Abissínia, en la seva qualitat de membre de la S. de N. demana que aquesta, d'acord amb la resolució del 4 d'agost del 1935 arribi a una decisió definitiva sobre tot el problema que actualment separa a ambdues nacions.

Diu també que el manteniment de la pau no ha d'ésser obtingut a costa de la violació dels més importants principis internacionals, principalment la sobirania i la independència territorial dels membres de la Societat de Nacions.

Per últim, la declaració abissínia diu que és Itàlia la que no vol determinar les fronteres entre la Somalia i Abissínia.

S'aparta a M. Jeze?

Ginebra, 6. — Es probable que el Govern d'Abissínia doni la seva conformitat perquè el seu ministre a París, Hawariat, sigui nomenat cap de la delegació etiòpica a la Societat de Nacions, i que M. Jeze passi a ésser el segon delegat. Es té la impressió que Itàlia rebrà amb satisfacció aquest canvi de la delegació abissínia davant el Consell de Ginebra.

Sir Hoare va a Ginebra

Londres, 6. — Encara no refet del seu atac artrític, el ministre de l'Exterior Sir Samuel Hoare, es disposa a assistir a l'Assemblea de la S. de N. a Ginebra, envers on farà el viatge directe. Sir Hoare, cas de no poder valer-se pels seus mitjans, es farà transportar en una cadira de rodes.

Els ex-combatents a favor de la pau

París, 8. — La Confederació Nacional d'Antics Combatents ha tramès un telegrama al President del Consell de la S. de N., de Ginebra demanant que es faci el possible per a mantenir la pau.

Candidats a un lloc vacant al Consell

Ginebra, 6. — Es probable que els representants de Nicaragua, Bolívia, Equador i Colòmbia, a la S. de N. presentin una candidatura en la propera assemblea que tindrà lloc el dilluns, per a cobrir el lloc permanent que quedarà vacant per haver acomplert Mèxic el termini per al qual fou nomenat.

BELGICA HA RECONEGUT LA U. R. S. S.

Brusselles, 6. — El Parlament belga ha ratificat l'acord governamental de reconeixement del Govern soviètic i el Tractat de comerç signat entre Bèlgica i els Soviets.

* * *

París, 6. — El Conveni provisional signat entre la Unió Econòmica belgo-luxemburguesa i la Unió Soviètica preveu per a ambdues parts la concessió recíproca i ilimitada del tracte incondicional de nació més afavorida.

El Conveni preveu, entre altres coses, el total de l'exportacions belgo-luxemburgueses a la U. R. S. S durant dos anys.

La representació comercial serà part de la Delegació soviètica.

L'acord té una vigència de tres anys i és renovable tàcitament. La denúncia del Conveni requereix un previ avís de tres mesos.

Incendi en una botiga de juguets

Al carrer Aribau, cantonada al de París, es va declarar un incendi en una botiga de joguines propietat de Francesc Domènec, que actualment es troba fora de la ciutat.

Els bombers aconseguiren sufocar l'incendi, però s'ignora l'import dels danys i les causes que el provocaren. No hi hagueren desgràcies personals.

LES SARDANES

A LA PLAÇA BERENGUER

La Penya «3» organitza per a avui, dissabte, a les deu de la nit, una gran audició de sardanes, la qual tindrà lloc a la Plaça Berenguer el Gran (Via Laietana), a càrrec de la cobla «Popular».

Uns aprenents... aprofitats

Amb motiu d'una denúncia del gerent de la fàbrica de calçat M. A. Rodríguez, del carrer Roger de Flor, han estat detinguts els aprenents Manuel Iborra Soler, Antoni Mulero Pérez, Lluís Arias Parolis, Joan Gutiérrez Beltran, Josep Zaragoza Oliver, Josep Gumbau Fernàndez i Enric Tiu Garroquer, tots ells de 15 a 17 anys, acusats d'haver substret material del magatzem de la fàbrica.

Tots han negat el fet davant del jutge, però s'han acusat els uns amb els altres. Per això han quedat detinguts tots i passaran al Tribunal de menors.

ABISSINIA
MAPA A TRES QUARTS DE PAGINA
(A DUES TINTES)
la humanitat
publicarà demà, diumenge, aquest interessantíssim
DOCUMENT GRAFIC
que els nostres lectors podran conservar a l'aguait de possibles - ESDEVENIMENTS -
COMPREU SEMPRE
la humanitat
El diari popular de Catalunya

Llegiu avui i cada dia LA HUMANITAT, el vostre diari

DAVANT LA PROXIMA OBERTURA DE LES CORTS

Les esquerres preparen les seves posicions polítiques

Interessant editorial de "Heraldo de Madrid"

La primera reunió dels socialistes per a estudiar l'actitud de les oposicions, tindrà lloc el dia 15

Es va cap a la normalitat constitucional?

Madrid, 6. — «Heraldo de Madrid» publica la següent informació política:

«Ya está señalada la fecha para la reapertura de las secciones de Cortes. Estamos en vísperas, pues, de actividades políticas, y, más propiamente dicho, de actividades parlamentarias.

No están, al parecer, íntegramente de acuerdo en cuanto al plan parlamentario a desarrollar en la nueva etapa todos los miembros del Gobierno. Mientras hay quien se limita a pensar en la aprobación de una nueva Ley electoral, y en la formación de la Ley económica para el futuro ejercicio, otros, concretamente, los de la Ceda, piensan en un programa lato y complejo, que precisaría para realizarse la atención de unas Cortes diligentes, durante muchos meses. En cuanto a los agrarios y liberal-demócratas, no son de esperar actitudes heroicas; más bien es de suponer que seguirán «sacrificándose» con la Ceda para evitar facilidades a la disolución de Cortes.

Han surgido determinadas circunstancias que pudieran ocasionar acontecimientos, pero no creemos que estos sucesos sean inminentes, pues quien pudiera producirlos ha pensado por sí y por otros la conveniencia de aplazarlos hasta que se apruebe la nueva Ley electoral. Las circunstancias a que nos referimos tienen su origen en el último discurso del jefe populista agrario, quien, por cierto, después del Consejo de ayer en Palacio, ha creído prudente rectificar lo que dijo en Santiago.

Y no terminó la intensidad política de la jornada, sino que continuó por la tarde, plasmándose en la fórmula arbitraria para resolver el problema de los gobernadores, de ir proveyendo las vacantes que se fueran produciendo, de manera proporcionada, por elementos de los grupos que participan en el Gobierno, y que ha tropezado con la dificultad de existir en la actualidad catorce vacantes. Su provisión ofrecería dificultades. Se trata de la tercera parte del cupo de gobernadores civiles, y los nombramientos darían ya unos datos para calcular el predominio ejecutivo de la Ceda sobre los radicales en las provincias españolas.

L'ORDRE PUBLIC

El estado del orden público, el problema de los gobernadores y el discurso de Gil Robles es posible que hayan aconsejado a alguien en la necesidad de cambiar la táctica política del Gabinete. Pero tan interesante como la situación interna del Gobierno, es conocer la actitud de los grupos de oposición ante la apertura de las Cortes. Están ausentes de Madrid los parlamentarios de las oposiciones republicanas; pero días antes de reanudarse las sesiones, celebrarán reuniones los grupos de Izquierda Republicana, Unión Republicana, Esquerra catalana y republicano-conservador. Los tres primeros sectores que constituyen la federación parlamentaria de izquierdas republicanas, tendrán un cambio de impresiones en reunión que celebrarán sus directivos, señores Barcia, Lara y Santaló, para determinar en ella fijamente la actitud que han de mantener en la etapa legislativa que va a comenzar. Probablemente no dejarán de hacer una oposición serena y una discusión objetiva y razonada a los proyectos de Ley electoral y de presupuestos, pero sospechamos que a todos los demás proyectos legislativos del Gobierno harán una tenaz e irreductible oposición.

La primera reunión que se celebrará para determinar la actitud de las oposiciones tendrá lugar el próximo día 15, y será la de los diputados socialistas. Bien pudiera ser que si se inicia un cambio en la política del Gobierno y se acentúa la comprensión, marchándose abiertamente hacia la normalidad constitucional, bien pudiera ser, decimos, que el grupo socialista determinase reintegrarse a la Cámara.»

LA DELEGACIO MILITAR SOVIETICA FA ELOGIS DE LES FORTIFICACIONS FRANCESES

Moscou, 6. — La Delegació Soviètica militar a França visità, abans de començar les grans maniobres, la zona fortificada de l'Est.

«Izvestia» publica un interviu amb el cap de la delegació soviètica, Svediakin, el qual ha afirmat que la defensa del Rhin, especialment entre el riu i els Vosgos del Nord està perfectament organitzada i és molt sòlida.

«Poguérem observar —digué el general rus— que els més terribles mitjans de guerra trobaran allà un empleu efectiu i no solament per a la defensa del terreny, sinó també en el cas d'una maniobra ofensiva com a base de contraatac.»

Afegí que el valor del sistema de les fortificacions franceses augmenten amb relació amb el sistema de carreteres que permeten els moviments de tropes a la zona de les fortificacions.

Espanya i Portugal al Congrés nazi

Colònia, 6. — Ha aribat en aquesta capital un grup de persones espanyoles i portugueses, les quals, invitades pel Govern del Reich, visiten en l'actualitat Alemanya.

Després de visitar Dussedolff, Hamburg i Berlín, aquest personalitats assistiran al Congrés nacional del partit, que se celebrarà a Nuremberg, on seran hostes del Führer.

Les autoritats lituanes i Memel

Memel, 6. — El burgmestre de Memel, Dr. Brindlinger, que figura com a candidat a les eleccions que tindran lloc el dia 29 de l'actual, ha estat eliminat de les llistes per les autoritats lituanes, per ésser considerat com a estranger.

Com es recordarà, les mateixes autoritats eliminaren anteriorment el Dr. Schreiber, que figurava també a la candidatura.

La decisió adoptada amb el doctor Brindlinger, el mateix que amb el Dr. Schreiber, ha estat acollida amb disgust, ja que el primer obtingué la ciutadania de Memel el 1922. El 1931 fou nomenat burgmestre de la ciutat i deposat després per les autoritats de Kovno; però els Tribunals fallaren el cas a favor del doctor Brindlinger.

La copa del rei d'Anglaterra per l'aviació

Londres, 6. — Avui han tingut lloc les curses aèries de qualificació per a la Copa del Rei. A darrera hora l'aviador Campbell Blake, guanyador del vol Anglaterra-Austràlia, ha anunciat la seva retirada de la prova. L'aparell més ràpid dels presentats ha estat el «New Gull», del duc de Kent, pilotat pel capità E. Percival, que pot desenrotllar 196 milles per hora.

L'aeroplà que s'ha classificat en primer lloc en les proves d'avui és el «Hawk», pilotat per Mr. Mile, que ha cobert la cursa a una velocitat mitjana de 163'75 milles per hora, seguit del «New Gull», del duc de Kent, amb el promedi de 162 milles.

Han participat dues aviadores en la cursa d'avui, una d'elles Miss Low sobre «Hawk 6», que s'ha classificat en vuitè lloc; però després ha estat desqualificada per una falla tècnica.

L'aviador Henshaw, que corria damunt «Hawk», es veié obligat, per avaria, a fer un aterratge forçós i caigué al mar, on fou recollit per un vaixell.

Demà s'efectuaran les proves finals sobre un circuit de 51'68 milles amb viratges, que han de cobrir set vegades.

EL PRESIDENT DEL GOVERN IUGOSLAU SATISFET DEL VIATGE A PARIS

Belgrad, 6. — Procedent de París, ha arribat avui a Belgrad el cap del Govern iugoslau, Stoyadinovitch, el qual rebé els periodistes i els declarà que ha tornat molt satisfet del resultat de les seves converses amb el senyor Laval i que ha comprovat la coincidència de punts de vista d'ambdós sobre alguns importants problemes.

Stoyadinovitch ha manifestat que els resultats de les seves conferències amb el senyor Laval permeten Iugoslàvia de mirar el futur desenvolupament internacional amb tot optimisme.

SIAM COMPRA VAIXELLS DE GUERRA A ITALIA

Roma, 6. — El ministre de l'Interior de Siam, acompanyat d'altres personalitats, ha vingut a Itàlia a inspeccionar la construcció d'onze torpediners i dos portamines que es construeixen per encàrrec del Govern de Bangkok.

El ministre siamès anirà a Lausana, on visitarà el rei, el qual cursa els seus estudis a Suïssa i que aviat complirà dotze anys.

MATA EL SEU GENDRE PERQUE NO ES VOLIA CASAR CIVILMENT

El Tribunal el condemnà a sis anys de presó

Ahir, davant el Tribunal d'Urgència, tingué lloc la vista de la causa, suspesa fa uns dies, contra Francesc Martínez, acusat d'haver mort el seu gendre, Joaquim Fabregat, al carrer de Galileu, el dia 26 de juliol.

El processat, que té 72 anys, posà de manifest que fou agredit i bufetejat pel seu gendre en requerir-lo que es casés amb la seva filla, ja que sols ho estava per l'església.

Ell, sense saber el que es feia, es va treure un ganivet de petites dimensions que sempre portava i li clavà una ganivetada que li va causar la mort.

Declararen alguns testimonis, familiars d'ambdós, i no es pogué treure res en concret referent a la forma en què passà el fet.

També van declarar alguns metges, els quals manifestaren que el processat havia patit diverses malalties que, si bé no l'eximien en la causa que contra ell es celebrava, en canvi podien servir d'atenuants.

El fiscal, en el seu informe, sollicità de la Sala que el processat fos condemnat a la pena de tretze anys de presó.

No s'ha admès, com l'altra vegada, la presència de l'acusat privat, per no haver-ho sollicitat en el termini reglamentari.

Hi intervingueren dos defensors, un d'ells el suplent, per no trobar-se en disposició d'actuar el defensor nomenat, senyor Pere Alier, però aquest, després, féu l'informe i demanà, en forma alternativa, l'absolució o bé que es considerés un delicte d'homicidi amb atenuants.

El tribunal es retirà a deliberar i condemnà el processat, d'acord amb la petició del defensor, a la pena de sis anys de presó i 20.000 pessetes d'indemnització a la família de la víctima.

CONSELL DE MINISTRES

Un projecte del ministre de Governació per a prohibir l'existència de "joventuts" de caràcter polític

Madrid, 6. — En el Consell d'aquest matí es tractà en primer terme de la qüestió internacional; el ministre d'Estat donà compte dels acords presos a la Societat de Nacions, puix que Espanya figura en la ponència per a la resolució del problema italo-etiòpic.

El ministre d'Agricultura plantejà el problema dels blats pignorats, i proposà que els propis posseïdors puguin molturar-lo, si bé deixant un préstec de farina. Aquesta resolució ofereix algunes dificultats pel difícil que és establir el servei de control, però, per descomptat, el ministre té el propòsit decidit de resoldre el problema definitivament, sense que el blat sofreixi el menor dany.

Es tractà del problema de l'atur en la qüestió ferroviària, i s'abordà en tota la seva amplitud, no sols en el que fa als ferrocarrils, sinó a carreteres i a 700 peticions per a proveïments d'aigües.

A continuació els ministres es referiren als tractats comercials. La ruptura amb França i la suspensió de les negociacions amb Anglaterra aconsellen que es marquin normes que serveixin, d'ara endavant, per a resoldre aquests tractats sense arribar a l'extrem a què s'ha arribat amb França i Anglaterra. Els encarregats de traçar aquestes normes són els ministres d'Indústria i Estat.

El ministre de la Governació parlà de la insuficiència d'inspecció a les escoles, puix que en elles encara s'inculquen als nens doctrines contràries a l'Estat, la qual cosa aquest no pot consentir. Es referí al dret d'associació de menors, i féu remarcar que la llei vigent resulta vella, ja que l'home no gaudeix de la plenitud del seu estat civil fins als 23 anys, i el dret d'associació, que és un dret polític, per tant, no pot consentir-se fins que arribi a aquesta edat. El ministre té un projecte per a prohibir l'existència de joventuts de caràcter polític.

No es resolgué res respecte a les escoles de València.

El ministre de Finances parlà novament de la qüestió de la llei de restriccions, i fixà les normes que es publicaran aviat perquè els ministres s'hi ajustin per a realitzar l'acoblament de les xifres de serveis.

* * *

El ministre d'Estat, abans que el senyor Lucia donés la seva acostumada referència, digué als informadors que desitjava fer algunes manifestacions en relació a les diverses notícies aparegudes en les informacions d'ampliació del Consell d'ahir. «En primer terme —digué— no és cert que en la reunió ministerial d'ahir es parlés del meu possible viatge a l'Argentina. Com vosaltres comprendreu, no són els moments a propòsit per a fixar la data d'un viatge del ministre d'Estat. Es cert que, en temps oportú, s'acceptà la invitació del Govern argentí, que estem desitjosos d'atendre, i que aquest viatge es realitzarà; però res més.

En segon lloc, tampoc no és cert que el Consell de ministres d'ahir parlés del viatge que realitza l'aviador Pombo en el sentit que expressen els periòdics.»

Un informador preguntà al senyor Rocha quina impressió tenia de la Conferència de Ginebra, i contestà que és optimista i que Espanya, per sort, realitza un paper brillant, i àdhuc ha estat invitada a figurar en el comitè de ponents amb el beneplàcit i l'aquiescència de totes les nacions interessades en el plet.

I ara —afegí— una rectificació en nom del President del Consell: En «El Sol» i en altres periòdics es recullen unes manifestacions del President del Consell fetes a un periodista estranger sobre el conflicte italo-etiòpic. Vull fer constar que aquestes declaracions, sobretot en l'últim paràgraf, no recullen exactament el pensament i criteri del senyor Lerroux.

Interessant ampliació del Consell

Madrid, 6. — Després d'exposar la situació de la política internacional a Ginebra, el senyor Rocha parlà d'altres temes de política exterior.

Es parlà extensament de política comercial. Les nostres exportacions cada vegada són més escasses i la situació adquireix un urgent tractament. França fa una política de veritable hostilitat que passa ja dels límits de l'actuació comercial; unes vegades té com a instrument Andorra, altres la zona del Protectorat al Marroc, i en algunes més el mateix Tànger, on augmenta excessivament la seva hegemonia. Es cercaren algunes fórmules que puguin posar remei a aquesta situació i que fins i tot puguin normalitzar les relacions comercials, de l'estudi parcial de les quals es deriven tots aquests incidents.

El problema del blat consumí bona part del Consell. Continuen veient-s'hi dificultats i s'ha examinat la possibilitat d'acceptar que la garantia de préstec no es faci solament en blat, sinó també en farines.

Amb motiu de la discussió del tema, el senyor Velayos plantejà una qüestió de caràcter polític. Es lamentà de determinades campanyes que entrebanquen la seva tasca i que han crebantat la confiança que creu necessària per al desenrotllament del pla que ve indicant. El President del Consell explorà l'ànim del ministre d'Agricultura per tal de conèixer si aquest disgust era solament personal o provenia d'una situació del partit agrari. Com que el ministre contestà afirmativament, el senyor Lerroux prometé posar-se en contacte amb el senyor Martínez de Velasco, amb la millor disposició per a resoldre la qüestió plantejada.

La ponència nomenada per a estudiar l'expedient de la subhasta d'escoles a València la formaran els ministres de Finances, Governació i Instrucció Pública, que sotmetran l'oportú acord al Consell.

El ministre de la Governació parlà del problema de la joventut i indicà que és notori que per les concessions de la nostra legislació s'escapen de les mans de la justícia els joves que són ara preferentment utilitzats per a la delinqüència de tipus social. Es van a reformar els preceptes i a adoptar normes a fi que no es puguin cometre aquests delictes amb la impunitat que representa el fet d'ésser menors d'edat els autors.

El segon tema plantejat pel senyor Portela fou el dels serveis auxiliars o complimentaris d'Ordre públic. Ha redactat un extens decret en el qual s'estableixen normes per a la coordinació d'aquests serveis. Hi ha una infinitat d'agents d'autoritat que escapaven fins ara a la Direcció del Ministeri de la Governació, com per exemple carrabiners, miquelets minyons a les províncies bascongades i Navarra, Mossos d'Esquadra de Barcelona, guardes forestals, guardes jurats, peons caminers, vigilants motoristes de carreteres, guardians i agents municipals, funcionaris de Correus i Telègrafs en les seves relacions amb l'Ordre públic i altres.

Tots els que usen arma i autoritat per a exercir una missió de vigilància i ordre han de dependre del Ministeri de la Governació, sense perjudici que mantinguin el seu enllaç amb el Ministeri respectiu. Per aquesta causa s'estableix la coordinació. El Govern ha aprovat en principi la idea, però com que el decret és molt extens hom ha convingut a fer un estudi més detingut.

Fou preguntat un ministre si la supressió o fusió de ministeris es produiria a través d'aquests decrets o si es deixarà per a la discussió del Pressupost per les Corts. Encara que no hi ha un criteri definit sobre el procediment, el ministre interrogat creia que la tendència és de deixar aquesta reforma de ministeris per al moment de la discussió parlamentària.

Del robatori de Pamplona

ES TROBA LA FAMOSA ARQUETA ARABIGO-PERSA

Pamplona, 6. — Aquest matí el governador civil d'aquesta província tingué coneixement que havia estat trobada l'arqueta aràbigo-persa desapareguda de la catedral de Pamplona. Hom sabé que l'arqueta havia aparegut prop del poble de Berroplana. El governador civil sortí cap a l'esmentat lloc, que es troba a quatre quilòmetres d'aquesta capital, acompanyat del comissari senyor Meléndez; en arribar-hi, es féu càrrec de l'arqueta.

Amb respecte a la troballa es tenen els següents detalls: A darrera hora de la tarda d'ahir el jove Angel Insausti trobà, quan treballava al camp, al quilòmetre 6'900, un ferro en forma de palanqueta. L'examinà i entrà en sospites que allí hi poguessin haver objectes enterrats o útils per al robatori. Comunicà la troballa al seu pare i ambdós decidiren, aquest matí, practicar un reconeixement al lloc on Angel havia trobat la palanqueta. Efectivament, aquest matí es traslladaren a aquell lloc, i començaren a cavar; aviat aparegué, enterrada gairebé a flor de terra, l'arqueta, embolicada amb un exemplar del periòdic «Heraldo de Madrid» i amb una gabardina. S'apressaren a donar compte de la troballa a les autoritats del poble, les quals es posaren immediatament en comunicació amb el governador de Navarra.

300.000 pessetes per a Santiago

Madrid, 6. — El senyor Lucia ha lliurat la nota oficiosa entre la qual es destaquen els acords següents:

S'ha aprovat un crèdit màxim de 300.000 pessetes a proposta de la Junta de l'Atur Forçós, per a obres complementàries a la residència de Santiago de Compostela, i també ha aprovat la distribució de 15 milions de pessetes per a continuar les obres públiques ja començades, amb càrrec a la llei del 1934, també contra l'atur forçós.

Ha autoritzat el ministre del Treball per a emprar dos milions de pessetes amb càrrec als fons de l'atur forçós, per a intensificar la construcció de ferrocarrils que el ministre d'Obres Públiques declari més útils i necessàries.

AGRICULTURA.—Un decret disposant que els prestataris del Crèdit Agrícola que hagin obtingut quantitats d'aquest Servei amb la pignoració de blat amb termini vençut, puguin substituir-se la penyora per la farina d'aquest cereal, i regulant les condicions necessàries.

Demana una interpel·lació per a la qüestió dels olis

Madrid, 6. — Davant l'anunci de l'obertura del Parlament, el diputat a Corts per Tarragona senyor Joaquim Bau Noya, ha demanat al ministre d'Indústria i Comerç que tingui a bé acceptar una interpel·lació referent a l'últim decret sobre la contingentació de l'exportació d'oli d'oliva espanyol.

EL MOMENT POLITIC

Es treballa per la reconstitució del bloc dretista de les darreres eleccions

(Crònica del nostre redactor a Madrid Alard Prats)

Madrid, 6. — Fou el senyor Lucia que amb el seu criteri de polític valencià i realista, quan les dretes es lliuraven a l'embriaguesa d'un triomf electoral del novembre del 1933, va publicar en el seu òrgan oficiós, Diario de Valencia, *un article en el qual, després d'examinar les circumstàncies que havien franquejat el resultat de les eleccions, va profetitzar: «El dia que es formi un front popular d'esquerres, unit i disciplinat, s'haurà acabat per a molt temps la influència dretista a Espanya.»*

Aquella preocupació de l'actual ministre de Comunicacions ha recobrat en aquests dies una particular importància entre les preocupacions actuals de la Ceda. Els actes celebrats per les esquerres, i d'una manera especial el que va tenir lloc a la plaça de braus de València, organitzat recentment per l'Aliança Obrera, han sembrat l'alarma en els llocs més preeminents entre els directius de les masses cedistes. Una tranquil·litat de superfície en els medis polítics és simulada amb bastant perfecció. No obstant, les figures destacades de la dreta es mouen incansables en conferències i conciliàbuls. El tema de la imminència d'unes eleccions municipals ni tan sols no ha assolit la categoria de qüestió propícia al comentari periodístic estiuenc. Ningú no creu en unes eleccions municipals properes. Tot i les sortides intermitents que s'han donat a la qüestió en les pàgines de El Debate *i del seu fill nocturn* Ya, *ningú no creu que la Ceda demani la celebració d'eleccions municipals de bona fe i perquè aquest sigui en realitat el seu desig. Els capitostos cedistes coneixen bé el perill que per a llurs interessos podrien determinar unes eleccions encara que fossin municipals i amb un caràcter marcat de preocupació administrativa, tal com les demanen. Per cert que una tal posició entranya una qüestió de tàctica que tendeix a un fi: al que, sense escàndol excessiu de l'opinió pública, puguin aparèixer per «raons administratives» units monàrquics i cedistes. Davant de l'empenta evident de les forces d'esquerra, encaminades a la formació d'un front comú electoral amb consignes concretes i disciplina terminant, s'activa intensament una aliança de dretes semblant a la del novembre. Una altra vegada es produeix el conglomerat híbrid dels monàrquics de Goicoechea, monàrquics vergonyants, amb un altre cap, tradicionalistes, etc.*

Les gestions són certes. La notícia donada a la publicitat en una crònica per l'ilustre periodista Manuel Aznar, referent a la tramesa d'uns emissaris a Alfons de Borbó perquè, prop dels seus vassalls goicoecheistes, faci prevaler la seva autoritat en el sentit que els monàrquics ajudin en unes eleccions la Ceda, és certa i plenament comprovada. Per altra banda, a ningú no estranya aquesta contingència. Era d'esperar. L'ex-rei va remetre als oficiosos emissaris del senyor Goicoechea, el seu apoderat general com si diguéssim. I Goicoechea ha conferenciat amb el cap visible de la Ceda a Bilbao durant la seva darrera estada. No s'ha arribat a un acord d'unitat d'acció tan aspirada pels cedistes; els gestors, però, porten bon camí. «No es posaran d'acord els caps, però els ciutadans que els elegiren encara segueixen essent els mateixos.» Ara s'expressa un monàrquic tan conseqüent com el senyor Maura (don Honorio). El forcejament entre monàrquics i cedistes — d'una manera o altra s'ha de distingir-los — per a sotmetre's mútuament a la disciplina d'una i altra fracció, no deixa d'ésser curiós. ¿A què són degudes aquestes presses de tornar a soldar el que aparentment s'havia trencat? Els darrers Consells celebrats han tingut gran importància política. Si s'ha esbiaixat la qüestió dels governadors, no ha estat així amb el que fa referència amb la reobertura del Parlament. Hi ha a qui interessa — i el seu interès pesa molt — que el Parlament, assenyalada ja per al pròxim dia 24.

S'explica ara la pressa en la soldadura dels aliats entre cedistes i incondicionals de Goicoechea. Les paraules del senyor Lucia encaixen com mai en l'actualitat. El senyor Lucia hi veu clar. Sobretot després dels actes de les concentracions cedistes a Santiago i a Pamplona.

El Consell de guerra d'ahir

JERONIMO CASADO CONDEMNAT A DUES PENES DE 25 ANYS DE PRESO

Madrid, 6. — A la Presó Model, davant el Tribunal d'Urgència, començà aquest matí la vista de la causa instruïda amb motiu de l'atemptat que costà la vida a dos vigilants del Cos de Presons.

La vista començà a tres quarts d'onze. Formaven el Tribunal com a president el senyor Modest Domínguez i els magistrats senyors Josep Eguilaz i Josep Arias Vila.

Resultaren morts, a conseqüència de l'atemptat, els vigilants de Presons senyors Francesc Tenencio i Josep Alvarez, i ferit el senyor Juli Barciela.

Estan processats per aquesta causa Mateu Carmelo Iglesias i Jeroni Casado Botija, i estan en rebellia Manuel Fernàndez Cortina, Félix Barriga i Manuel Jiménez.

Actuen de defensors el senyor Benet Pavon, que defensa el Carmelo, i el senyor Eduardo Ortega i Gasset, que defensa Jeroni Casado. Actua de fiscal el senyor Ibáñez.

El fiscal qualifica els fets com a triple assassinat, i aprecia dos assassinats consumats i un altre de frustrat. Demana la pena de 25 anys 9 mesos i 11 dies, per a cada delicte consumat, i 14 anys 8 mesos i un dia per al frustrat, per amenaces sollicita dos anys, 2 mesos i 21 dies de presó menor per als processats que s'asseuen al banquet i tres anys i set mesos per tinença ilícita d'armes.

Acabats els informes de les defenses, el President pregunta als processats si tenen quelcom per allegar.

Carmel Iglesias diu que creu necessari rectificar un error hagut en la declaració d'un dels testimonis, puix que no estigué en una cella de càstig.

A tres quarts de sis s'acaba la vista i el Tribunal es retira a deliberar.

Les sentències imposades són: Jerónimo Casado, a 25 anys de presó per cada un dels dos assassinats; 14 anys per un altre assassinat frustrat; 10.000 pessetes d'indemnització a la família de les víctimes i 2.000 pessetes a un transeünt ferit. L'altre processat és absolt.

Manera cinematogràfica de capturar els autors d'un rapte

Màlaga, 6. — A la barriada del Palo ha estat raptada una nena de dos anys anomenada Lluïsa Gallardo Romero, filla del matrimoni Joan i Consol.

Sembla ésser que dos individus s'apoderaren de la nena, que estava sola davant la porta de casa seva.

Una senyora que viu en una masoveria pròxima pujà a les habitacions altes i amb uns prismàtics recorregué els voltants. Quina no fóra la seva sorpresa en descobrir dos individus que portaven una nena en braços i que marxaven per la Serra de St. Antoni. La senyora comunicà el descobriment a un repartidor de llet de cabra, i aquest perseguí els desconeguts els quals abandonaren a la nena.

LA CAUSA CONTRA EL SENYOR LARGO CABALLERO

La vista s'ha assenyalat per al dia 17

Madrid, 6. — La Sala de vacances del Tribunal Suprem ha dictat resolució sobre l'incident de previ i especial pronunciament promogut pel defensor del senyor Largo Caballero, senyor Lluís Jiménez de Asua, en la causa que se segueix contra l'ex-ministre socialista pel suposat delicte de rebellió.

La Sala ha acordat que no hi ha lloc a cap reclamació interessada pel defensor. També acorda que s'uneixi al sumari en "cuerda floja" la causa seguida amb motiu del discurs pronunciat pel senyor Largo Caballero al cinema Metropolità de Madrid, el dia 20 d'abril del 1934.

També declara que no hi ha lloc a la prova testifical proposada.

Per a la vista d'aquest incident, s'ha assenyalat el dia 17 d'aquest mes a les onze del matí.

Avui es torna a reunir la Comissió revisora de serveis traspassats

Madrid, 6. — Des de les sis de la tarda fins a dos quarts de deu de la nit estigué reunida la Junta mixta revisora dei traspàs de serveis a Catalunya, i la presidí el sots-secretari senyor Guillem Moreno Calvo.

A les deu menys deu minuts va rebre els informadors el sots-secretari, el qual manifestà que a la reunió celebrada aquesta tarda per dita Junta, s'acordà proposar la ratificació de l'acord de valoració complementari dels serveis de beneficència; la ratificació de l'acord sobre Ports amb l'aclariment que a la zona marítima terrestre no sigui traspassada la legislació d'aquells serveis en els quals sigui preceptiu escoltar el ministre de Marina.

Un informador preguntà al senyor Moreno Calvo si la Comissió esmentada es reuniria demà, i contestà afirmativament i afegí que començaran a deliberar a les onze del matí, i la reunió continuarà fins que acabin d'examinar tots els assumptes pendents de resolució.

Després hom li preguntà si aniria a Barcelona, i digué que sí, i afegí que acompanyaria el cap del Govern en el viatge, el qual l'efectuaran en avió i sortiran de Madrid a les set del matí.

Després hom l'interrogà sobre el lloc on ha romàs aquesta tarda el president del Consell, puix que no ha acudit a la Presidència, i el senyor Moreno Calvo digué que el senyor Lerroux estigué tota la tarda a casa seva treballant en la resolució de diversos assumpte.

La nova subscripció del Deute

Madrid, 6. — Aquest matí s'ha celebrat al Banc d'Espanya la subscripció del nou Deute emès en substitució de l'amortitzable de Villaverde, en la proporció de quanranta-sis milions que importà el reembursament demanat.

Res no els pogué avençar quant a la xifra total del subscrit, ja que encara s'està realitzant el recompte de les peticions rebudes, però calculava el ministre que la subscripció quedaria coberta de tres a quatre vegades.

Noticiari breu de la Península

REDUCCIO DE JORNALS

Teruel, 6. — El governador ha manifestat que els obrers de les mines de sofre del poble de Libros han acceptat, en principi, les bases que amb la reducció de jornals ha formulat el representant de l'empresa. Aquesta, en vista d'això, ha retirat del Govern civil la comunicació de tancament de dites mines.

IV CENTENARI DE BUENOS AIRES

Madrid, 4. — Signat pel President de la República Argentina i pel ministre de l'Interior, ha estat publicat un decret relatiu a la celebració oficial del IV Centenari de la primera fundació de Buenos.

CONGRES INTERNACIONAL

Madrid, 6. — A l'Auditorium, s'ha celebrat la inauguració del VI Congrés Internacional d'Entomologia; va presidir el President de la República i prengueren seient a la presidència el ministre d'Instrucció Pública, el senyor Bolívar i representants estrangers.

ARRIBA EL TRANSATLANTIC SINISTRAT

Vigo, 6. — Entrà al port el transatlàntic «Doric», que a l'altura d'Oporto topà amb el vaixell francès «Formigny». El «Doric» porta a la part de proa, a estribor, dos forats grans, un sota la línia de flotació, i l'altre a la part alta, prop del pont de comanament. El forat de la part alta té prop de quatre metres d'ample per sis d'alt i la part de l'obra morta de coberta ha estat destruïda.

DOS EXTREMISTES DETINGUTS

Saragossa, 6. — El governador civil ha donat compte que la guàrdia civil del lloc de Egea de los Caballeros havia detingut dos coneguts i perillosos extremistes anomenats Emeteri Sal Diamón i Jacint Azcona Armendari.

DUES PENES DE MORT CONFIRMADES

Madrid, 6. — La Sala de Vacances del Tribunal Suprem, davant la qual es va veure el recurs, ha dicta veredicte confirmant la sentència de mort imposada per l'Audiència de Granada, que condemnà Manuel Carreras Aneas i Manuel Vasco Vargas com a autors de la mort d'un carreter prop d'aquella capital.

OBRA SUSPESA

Madrid, 6. — Per causes alienes a la voluntat de l'empresa ha estat suspesa l'estrena de l'obra "Sin novedad en el frente" que s'havia anunciat per a aquesta nit.

El problema blader

Màlaga, 6. — Al local de la Federació provincial d'entitats agropecuàries s'ha celebrat una assemblea extraordinària per a estudiar i aprovar les conclusions a elevar al Govern. Entre altres acords, presos per unanimitat, cal esmentar:

En cas que un blat pignorat es trobi perjudicat, que sigui l'Estat qui s'encarregui de vendre'l al fabricant per a la seva immediata molturació, en raó que aquests perjudicis s'han produït per no haver-se efectuat la retirada al seu degut temps.

Que fins que no es creï el projectat Consorci Blader, s'augmenti en cent milions de pessetes el numerari disponible pel Crèdit Agrícola per a préstecs amb garantia de blats, operacions que sols hauran d'ésser realitzades per mitjà dels Sindicats Agrícoles, amb intervenció de l'Estat, fins la quantia del 75 per cent del valor del blat.

Que es suprimeixi la percepció del cànon d'una pesseta per quintar en totes aquelles operacions que no siguin les d'adquisició per l'Estat, i això en raó que les concertades entre particulars no ocasionen al propi Estat despeses de cap mena.

Ultima hora

*

OVIEDO DE LA MOTA I PAPAELLO, DETINGUTS

París, 6. — Per instruccions rebudes de la policia espanyola, els agents de la Sureté han procedit a la detenció de Oviedo de la Mota i Fernando Papaello, presumptes complicats en el robatori de la Catedral de Pamplona.

«LA GUERRA ESCLATARA TAN AVIAT COM ACABIN LES PLUGES», DIU UN PERIODISTA FRANCES

París, 6. — El corresponsal a París d'un periòdic estranger comunica al seu diari que hi ha molt pessimisme en alguns sectors diplomàtics europeus, en els quals es tem que la guerra esclatarà tan aviat com acabin les pluges a Etiopia. D'aquí s'explica la resistència del Duce contra la invocació de l'article 15.

Roma —segueix dient— necessita ocupar les seves tropes a Abissínia i necessita també la victòria per al prestigi de la nació. Obtingut el primer èxit de les armes italianes, el conflicte entraria en una fase de paralització, en el qual Itàlia imposaria condicions sobre una part d'Etiopia.

Per altra part s'afirma que l'actitud de França a favor d'Anglaterra s'ha accentuat avui en forma marcadíssima i a això es deu que el baró d'Aloisi acceptés finalment la constitució del Comitè dels Cinc.

Republicans! Llegiu LA HUMANITAT

· LES COMARQUES ·

A MARTORELL

Han estat deixades sense efecte les detencions fetes dies enrera

NOTES DE SABADELL

Els grups escolars, obra de les esquerres

El dia 4 d'agost darrer, a dos quarts de vuit del vespre, l'Ajuntament gestor, acompanyant el conseller gestor de Cultura de la Generalitat, senyor Duran i Ventosa, davant un reduït nombre de ciutadans i mainada, col·locà la primera pedra d'un dels tres Grups escolars que l'Ajuntament d'esquerra suspès tenia aprovats, amb el vot favorable també de la minoria de Lliga Catalana, i sobre els quals l'Estat té concedida una subvenció de més d'un milió de pessetes.

Aquesta obra cultural, verament ciutadana, de cabdal importància per a la població i que és l'aspiració de l'opinió majoritària de Sabadell, s'observa que a la coalició gestora municipal, en la qual es troba aquella minoria que abans del mes d'octubre era d'elecció popular, no li és pas del tot simpàtica tot i que vulguin amagar-ho amb la minsa propaganda, per quedar bé, que mistificant tota la gènesi de l'obra cultural i silenciant la tasca de la majoria esquerrana, varen llançar als ciutadans de la festa major.

Si no existissin altres proves que les que tenim i ens consten, n'hi hauria suficient constatar la passivitat de tots els treballs preliminars a propòsit de la construcció d'aquests grups. Fa més d'un mes de la col·locació de la primera pedra que esmentem al començament i no s'ha fet res més.

Fa l'efecte que es busqui el mitjà hàbil de deixar-se perdre l'ocasió que la iniciativa del primer Ajuntament republicà i la tasca realitzada intensament pels regidors d'esquerra suspesos, assenyaladament l'activitat desplegada al cap de la regidoria pel conseller de Cultura, senyor Sarrà, havien assolit a benefici de la ciutat.

Els interessos i el sectarisme que hom observa en els actuals gestors tenen sens dubte una part important en aquesta passivitat en una obra que ha de mitigar sensiblement el problema escolar de Sabadell.

* * *

Sembla que el nom de Sabadell no mancarà a retre el tribut d'homenatge al cap del Govern, que tindrà lloc el dia 8, sota el nom del «Día de Lerroux en Cataluña».

Tot i que en la qüestió de la propaganda per aquell acte la nostra ciutat n'ha quedat òrfena, no sabem ben bé per quin motiu, puix que sembla que ningú no se n'hagi preocupat, és d'esperar que l'Ajuntament no voldrà deixar-se perdre una avinentesa de lluïment com aquesta i aportarà la seva cooperació amb una brillant representació, tal com correspon en un acte de tanta importància pacificadora.

Entre els nostres gestors, que ara s'han aficionat a nomenaments de personal, val a dir que hi ha elements que en qüestió de representar, fisicament és bastant difícil que hom pugui superar-los, tant en estatura com en superfície espectacular.

El suposat ex-delegat de «Nosaltres Sols», senyor Tiana, i el fervent i enèrgic ex-catalanista senyor Granés, per no citar-ne d'altres, ambdós portant damunt les espatlles els trenta-un anys i mig de catalanisme, donarien una perfecta i totalitària cohesió a la representació que, com a delegació de la pacificació sabadellenca, seria una veritable prova de lealtat al cap del Govern, que ha sabut sacrificar-se en bé de la República, i ja no cal dir, també, en bé de Catalunya.

F. A.

REUS

INFORMACIO LOCAL

La Companyia Telefònica, prosseguint la seva dèria de millores per a beneficiar els ciutadans, acaba d'introduir una altra «innovació» en el servei. Aquesta vegada es tracta que ha quedat suprimit el servei de conferències a la Central, una vegada han tocat les onze de la nit. El veí que després d'aquesta hora es presenta a la Central per a utilitzar el telèfon és facturat cap al «Bar Botella», on ha estat improvisat un formós locutori les condicions del qual poden imaginar els nostres lectors. Dignament no podem transigir en aquesta gran pensada, per entendre, entre altres coses, que les converses telefòniques no han de sostenir-se amb idèntiques condicions que si se celebressin en plena via pública. Es per aquest motiu i per respecte als assumptes particulars dels nostres ciutadans que fem arribar la nostra queixa al senyor Cap de Telèfons.

Pel ministeri de la Governació ha quedat aprovat el trasllat al poble de Riudoms del lloc de la Guàrdia civil onegut per «Parc Samà», situat a la carretera de Montbrió del Camp a Cambrils.

—La companyia del ferrocarril de Reus a Salou assabenta que el proper diumenge, dia 8, es donarà per acabat el servei extraordinari dels dies festius. Del dia 9 en endavant circularan el mateix nombre de trens i en les mateixes hores que actualment tenen lloc els dies feiners.

11 de Setembre

Rams i corones. Francesc Olivé, floricultor. Aragó, 266, entre Passeig de Gràcia i Rambla de Catalunya
Telèfon 12256

MARTORELL

DETENCIONS QUE QUEDEN SENSE EFECTE

Mentre celebraven un canvi d'impresions al Bar Manel el diputat al Parlament Català Francesc Riera i els ex-alcaldes populars d'Abrera i Hostalets de Pierola, Vallès i Valls i l'advocat Miquel Tolosa i Jaume Costadella, foren sorpresos per la guàrdia civil i acompanyats en qualitat de detinguts davant el jutge que ho era el de guàrdia senyor Bibiano a Auditoria Militar.

Segons rumors celebraven un canvi d'impressions per a donar exacte interpretació a l'acte de la darrera assemblea que celebrà el Sindicat Vitícola Comarcal de Martorell.

Sembla que, després d'haver pres declaració el senyor Bibiano als detinguts, els deixà en llibertat.

Ens plau molt que s'hagi fet justícia.

TARRAGONA

L'APARICIO D'UN SINDICAT LLIURE : ALTRES NOTICIES

Ahir es va produir el primer conflicte entre treballadors, degut a l'aparició d'un Sindicat Lliure propulsat pels patrons i ajudat per la Ceda, el qual, per despistar, s'ha posat el títol de «La Terrestre».

Els treballadors transportistes afiliats a la Casa del Poble que treballen a la casa «Hijos de viuda de Comas» es declararen en vaga, degut al fet que aquesta casa havia llogat un obrer afiliat al nou sindicat.

Denunciat el fet al delegat d'Ordre Públic, aquest va comminar als treballadors que tornessin al treball.

Si la pau ciutadana és torbada alguna vegada els tarragonins ja sabrem a qui devem el conflicte.

— Ahir estigué ací el conseller-gestor de Governació de la Generalitat senyor Jover Nonell.

Al mig dia es va celebrar a la Comissaria de la Generalitat una reunió a la qual assistiren els presidents de les gestores de les ciutats de les comarques de més de 5.000 habitants per a tractar de la implantació del carnet electoral.

—La Generalitat, una vegada acabades les gestions ja començades abans del 6 d'octubre, ha adquirit prop de Tortosa una gran finca rústica que serà destinada a granja d'experimentació.

Es varen pagar a l'acte 50.000 pessetes del primer termini, i els terminis de 50.000 i 65.000 que resten es pagaran en un termini assenyalat.

— Al barri del Serrall l'augment del gas-oil ha caigut com una bomba. La indignació és general, pel fet que ve a agreujar la situació insostenible de la crisi que es sofrint per la manca d'extracció de peix.

Hom ha enviat telegrames de protesta a tot arreu amb l'esperança que es pugui remeiar la situació.

Aquest és el Govern de les dretes que havia d'arranjar-ho tot.

L'arranjament hi és, però a favor dels seus interessos i contra els del poble treballador.

GIRONA

L'INSPECTOR DE PRESONS A LA NOSTRA CIUTAT :: VIGILANCIA DAVANT EL CONSULAT D'ITALIA. TROBALLA DEL CADAVER D'UNA DONA

Girona, 6. — Per fi, l'Ajuntament gestor d'Olot, degudament autoritzat, s'ha pogut en reunir en ple per tal de celebrar la sessió extraordinària que havia estat suspesa per disposició governativa.

Hom aprovà tots els assumptes anunciats a l'ordre del dia, entre els quals figurava la proposta de destitució del conseller de Cultura, senyor Baldomer Pujol i Boix, representant de la minoria republicana radical en el Consell de Govern.

La minoria radical i la minoria independent no assitiren a la sessió.

—Els presos de la nostra presó han rebut la visita de l'inspector de presons, senyor Lluís Llorenç, el qual, com de costum en aquests casos, s'ha limitat a fer-los formar al passadís (a la presó gironina no hi ha pati); els passà revista i entrà a una de les celles recentment emblanquinades per obra i gràcia de l'alcalde de la ciutat.

Hom de creure que, com de consuetud, el senyor inspector n'haurà sortit content i satisfet i amb un informe difícil de compaginar amb la necessitat ineludible i immediata d'enderrocar la presó existent per tal de construir-ne una de nova.

—Davant el domicili de l'agent consular d'Itàlia, a la nostra ciutat, hi ha una parella de guàrdies d'assalt de vigilància. Suposem que són mesures preses davant el conflicte italo-abissini. Els ciutadans comenten humorísticament aquesta disposició.

—Des del dia 24 d'agost la veïna de Planoles, Ramona Basseganyes i Anglada, de 44 anys, casada, havia desaparegut del seu domicili. Ahir, en el lloc conegut per «Torrent d'En Planes», del terme municipal de l'esmentat poble, fou trobada, cadàver. Sembla que la interfecta, trobant-se en estat d'embriaguesa, vici habitual en ella, va passar pel lloc esmentat, s'estimbà i es produí les ferides que li ocasionaren la mort.

MANRESA

ROBATORI :-: RETORN

La nit del dijous uns lladregots varen forçar la porta de ferro de la Joieria Conesa, del carrer de Sant Miquel.

Amb els atuells necessaris reventaren la porta i entraren dintre la botiga i robaren diverses joies el valor de les quals s'ignora.

Al lloc del fet han estat trobades abandonades diverses eines de les que varen emprar els lladregots per a entrar.

Avui s'han realitzat quatre detencions, sense que de moment s'hagi posat en clar si els detinguts són els autors del robatori.

—Ahir, en l'exprès de París va arbar el diputats a Corts per Manresa, senyor Francesc Senyal.

CALELLA

CASAMENT :: FUTBOL :: NOTES DIVERSES

Dissabte passat, va tenir lloc el casament del nostre amic i militant d'esquerra Llorenç Granata, amb la senyoreta Maria Gallart.

Els donem la nostra enhorabona.

—Diumenge passat, el Calella es va traslladar a Sant Andreu, on guanyà per 4 a 3. Per diumenge vinent és esperat al nostre camp el Granollers, partit que promet ésser molt disputat, ja que el Calella espera poder arrabassar noblement els dos punts.

—Sabem que l'empresa que té les obres de les escoles locals, paga els jornals a més baix preu del que hi ha assenyalat, la qual cosa denunciem a les autoritats, per tal que hi posin la deguda cura.

—Ens diuen que la minoria radical gestora nomenada, per obra i gràcia del senyor Pic i Pon, encara no ha pres possessió, el que dóna motius per a fer molts diversos comentaris. Nosaltres direm només, que és molt trist fer el paper d'escolà a aquestes edats...

L'ORDRE PUBLIC

VESTITS QUE DESAPAREIXEN

Josep Ripoll i diversos amics seus que fan el servei militar tenen al carrer de Ramalleres unes habitacions llogades, on guardaven els vestits de paisà per quan ho creien convenient.

Ahir, al matí, quan hi anaren, es trobaren amb la desagradable sorpresa que els vestits havien desaparegut.

POLICIES QUE S'INCORPOREN

Ahir arribaren 70 agents de policia per tal d'incorporar-se a la plantilla de Barcelona.

MOR A L'HOSPITAL CLINIC

Abans d'ahir ingressà a l'Hospital Clínic, procedent de Fígols, Isidre Vinyes Casals i ahir al matí deixà d'existir.

El jutge de guàrdia ha ordenat que li sigui practicada l'autòpsia per precisar les causes de la seva mort.

ROBATORI FRUSTRAT

A primeres hores de la matinada d'ahir el «sereno» i el vigilant del Passeig de la República s'adonaren que un taxi feia molta estona que rondava per aquells voltants i que estigué per espai d'un quart d'hora parat davant d'una casa d'aquell passeig.

Avisaren la policia i pogueren observar que un magatzem de neumàtics d'aquell passeig tenia la porta oberta i que al costat hi havia una màquina d'escriure, diversos neumàtics i altres efectes.

La policia s'assabentà que l'auto esmentat estava parat al carrer de Padilla, on procedí a la detenció del xofer, Ferran Alfons Pijoan, el qual manifestà que a primeres hores de la nit es trobà amb dos subjtces que coneix de vista i que un d'ells li proposà d'anar a fer algunes voltes pel Passeig de la República. Després anà vers la Plaça d'Urquianoa, on té la parada fixa, i allí fou novament llogat i es passejà altra vegada pel Passeig de la República, per bé que ignorava què pretenien ambdós individus.

Tornà a marxar a la Plaça d'Urquinaona i novament li llogaren el cotxe.

Passat un quart d'hora, a la Plaça de Tetuan la muller d'un dels passatgers li llogà el cotxe i es féu conduir al seu domicili del carrer de Padilla, on es presentà la policia i hi detingué Jesús Navarro Gurrea, que té antecedents com a lladregot.

En la seva declaració manifestà que estava d'acord amb un altre individu, el qual li proposà d'efectuar un robatori a la casa del Passeig de la República on fou trobat el gènere preparat.

El xofer i el Navarro han passat a disposició del Jutjat de guàrdia.

GOVERNACIO

EL SENYOR JOVER ES A TARRAGONA

Ahiar al migdia, el secretari del senyor Jover manifestà als repòrters que fan informació en aquell Centre oficial, que el senyor Noncll havia sortit el matí cap a Tarragona, per tal de celebrar l'anunciada reunió amb els alcaldes de les poblacions d'aquella comarca superiors a cinc mil habitants, per a tractar de la implantació del carnet electoral.

· ELS ESPORTS ·

GRANADOS
entrenador de l'equip de Castella

AVUI, A VALENCIA

UNS CAMPIONATS D'ESPANYA DE NATACIO EN ELS QUALS ES FA DIFICIL PRONOSTICAR UN GUANYADOR...

...encara que les probabilitats són a favor de Castella

Indubtablement que els campionats d'Espanya d'enguany són d'un interès tan remarcat que en cap de les edicions passades no havia existit un ambient tan saturat de comentaris apassionants com el present. La jove natació castellana —ja del tot formada— se'ns presenta ara més que mai amb gest amenaçador, capaç d'estroncar l'impetuositat catalana, tal com ho féu en els passats campionats. Aquella vegada ho féu en certa part afavorida per determinades circumstàncies, però ara sembla que està decidida a demostrar-ho una vegada més amb la plenitud de les facultats que ha adquirit.

La valuosa labor realitzada pel notable ex-entrenador del C. N. Barcelona senyor Enric Granados ha donat una altra vegada un resultat positiu, però en aquest cas és molt més elevat. Sempre que els esmentats campionats tenen lloc, no podem deixar de reconèixer el que ha fet Granados per la natació castellana i indirectament per la nacional. Es evident que una lluita igualada entre dues regions havia de resultar a benefici d'elles mateixes, i així ha esdevingut. Catalunya va vèncer l'any 1933 amb una puntuació que en campionats anteriors el marge era ben crescut a favor seu, i quedà reduït a una petita diferència. En aquesta ocasió es donà compte de l'enemic que se li presentava i es posà en guàrdia. A desgrat d'això, l'any següent, amb motiu de no concórrer als campionats dues valuoses figures de la nostra natació, hagué d'inclinar-se, també per poca diferència, davant de Castella, que aconseguí guanyar els 2.000 metres mar, i desféu l'empat que gairebé existia. Ara Castella s'ha preparat bé durant tot l'any; ha batut rècords a dojo, ha fet molts festivals; en una paraula, ha intentat superar-se en el que ja tenia i perfeccionar-se en el que li mancava. Es presenta «au complet», disposada a realitzar el que es veu capaç, és a dir guanyar per un bon marge, com cap any no ha aconseguit. A la tercera, han dit, va la vençuda. Els temps fins ara aconseguits fan creure en els seus propòsits.

Catalunya, per la seva part, ha realitzat un gran esforç i es presenta ben preparada a la lluita. En tots moments ha procurat fer el màxim de sacrifici per tal de correspondre amb probabilitats d'èxit al noble combat que Castella li ha declarat, i així hem vist com ha sacrificat alguns dels seus homes conduint-los pel camí que més oportunament ha cregut i els ha apartat àdhuc del que en ells era habitual. Els temps realitzats darrerament a Mallorca pels nostres nedadors són una prova de l'estat actual en què es troben. Malgrat tot, sembla que la Federació no podrà homologar oficialment els rècords per estar tancada solament per tres bandes la piscina on es realitzaren les proves.

No cal deixar en oblit les altres regions que lluitaran per tal d'aconseguir el tercer lloc. El nombre de regions inscrites fa preveure uns campionats animadíssims. A darrera hora s'ha inscrit la Federació canària, que farà el seu debut. Les altres regions són: Llevant, Balears, Bascònia, Andalusia, Aragó i Galícia, encara que d'aquestes tres últimes han corregut rumors que s'han declarat «fortfait».

El gran nombre d'aficionats que es desplaçaran els dies 7, 8 i 9 a la capital llevantina amb cotxes particulars, autocars i trens i les caravanes que s'han organitzat a les altres regions dóna una idea exacta de la notable ascensió que ha sofert la natació en aquests darrers tres anys. A Castella és a qui hem d'estar-ne agraïts, i dintre Castella a un home: Enric Granados.

JOAN BRAU

LA SEGONA JORNADA HA ESTAT AJORNADA PER A DEMA A LA NIT

Notícies rebudes a darrera hora confirmen que la segona jornada d'aquests Campionats d'Espanya de Natació es celebraran demà, a les deu de la nit en lloc de les cinc de la tarda, com prèviament s'havia anunciat.

CURSES DE LLEBRERS
Les més competides, les de major interès i màxima emoció
KENNEL CLUB
Qualificat com un dels millors d'EUROPA
Apostes mútues — Quinielle americana
REUNIONS CADA NIT
DISSABTES I FESTIUS, TARDA I NIT
Servei de TAXIS COL·LECTIU I AUTOBUSOS lletra P.
Des de la Plaça Catalunya
GENERAL, 1 pta. PREFERENCIA, 2 ptes.

BASQUETBOL

La Promoció a la Primera Categoria

Diumenge començà aquest Torneig en el qual la lluita quedarà reduïda a tres clubs, ja que la U. S. de Cornellà s'ha vist obligada a retirar-se del Torneig per la impossibilitat momentània de poder arrenglerar els jugadors que puguin defensar els seus colors. Per tant, diumenge es jugarà únicament un partit, el dels clubs A. B. Juniors-U. C. Joves, que es jugarà al camp de la U. S. Cornellà a les onze del matí.

La Promoció a la Segona Categoria

El dia 15 de setembre començarà a jugar-se la promoció a la segona categoria en la qual prendran part els següents clubs: Centre d'Esports i Excursions, F. C. Martinenc i Olímpic B. C. de St. Feliu del Llobregat. Aquesta promoció es jugarà a una sola volta i en camp neutral dels mateixos clubs que intervenen en la competició. També es fa avinent, que solament podran participar a la promoció els jugadors que tinguin llicència signada per a la temporada del 1934-35.

CALENDARI DE LA PROMOCIO

1.ª data: 15 de setembre:

F. C. Martinenc - Olímpic, camp del C. E. E.

2.ª data: 22 de setembre:

F. C. Martinenc - C. E. E., camp de l'Olímpic.

3.ª data: 29 de setembre:

Olímpic - C. E. E., camp del Martinenc.

Els partits començaran a les onze del matí.

BOXA

El pròxim dimecres al Nou Món

El combat que havia de celebrar-se el dimecres passat a les Arenes, entre els dos excellents boxadors catalans Arias-Torres se celebrarà a la pròxima reunió del popular Nou Món.

Sembla que en la mateixa reunió es podrià també celebrar la revenja entre el famós moro Ali contra Cazorro.

La vetllada d'avui a l'Iris Park

Programa de la vetllada d'aquesta nit al local del carrer de València: Mir - Jack Contray; Céspedes - Novellón; Carto - Gonzàlez; Tarín - Valaroy; completaran el programa dos preliminars entre destacats amateurs.

FUTBOL

EL CAMPIONAT DE CATALUNYA

Badalona - Sabadell

Demà, diumenge, tindrà lloc al camp del Badalona aquest encontre, que començarà a les 4'10 de la tarda.

A les secretaries del Club de la costa, al vespre es despatxaran entrades i localitats.

El Barcelona-Girona de demà a Les Corts

La brillant actuació portada a cap pel F. C. Barcelona diumenge passat a la Creu Alta en el partit inaugural de la temporada en què vencé brillantment el Sabadell, i el fet que a l'equip del Girona figurin destacats elements que foren del club campió de Catalunya, com són Trujillo, Ramon i Bestit, han contribuït a desvetllar un gran interès davant el partit que el Barcelona i el Girona disputaran demà a Les Corts.

Els segons equips d'aquests dos clubs celebraran el seu partit a Girona, també a la tarda, segons ha estat convingut.

L'Hèrcules jugarà dimecres a Les Corts

El F. C. Barcelona ens comunica un interessant partit amistós que camp de Les Corts. En aquesta data jugarà contra el club blau-grana el primer equip complet de l'Hèrcules, d'Alacant, ascendit per mèrits a la primera divisió la passada temporada. Com és sabut, en l'equip de l'Hèrcules figuren els ex-barcelonistes Morera i Salas.

A la Generalitat

NO ES DONARAN MES SUBVENCIONS PER A MANIFESTACIONS ESPORTIVES

El Departament de Cultura de la Generalitat ha publicat una nota en la qual diu que davant del gran nombre de peticions de subvenció que es reben de diverses entitats esportives de Catalunya per a sufragar les manifestacions que tenen en curs de celebració o que tradicionalment organitzen, el gestor del Departament fa constar que no les atendrà per estar ja pràcticament exhaurida la partida consignada en el Pressupost.

AUTOMOBILISME

Els preparatius per al Gran Premi d'Espanya que es disputarà al circuit de Lasarte

San Sebastián, 6. — Es treballa amb tota activitat en tot el recorregut donostiarra. El Gran Premi d'Espanya coneixerà la millora de moltes corbes. El servei de carreteres de la Diputació de Guipúscoa ha realitzat un treball admirable. Davant les tribunes s'han introduït reformes. Tot el passeig de les tribunes ha estat renovat i s'ha constituït un pla inclinat que permetrà la millor visió de qualsevol aspecte del pas dels cotxes.

Un indici de l'expectació que ha desvetllat la sola presència dels equips «Mercedes» i «Auto Union» en la llista de participants, és l'impressionant encàrrec de localitats, a despit de no haver-se establert el preu d'elles, i s'ignora l'acondicionament total de tribunes i passeigs.

CANODROM-PARK
CAMP DEL «SOL DE BAIX»
Antics terrenys d'entrenament del F. C. Barcelona
TRAVESSERA DE LES CORTS
Avui, dissabte, tarde i nit
GRANS CURSES DE LLEBRERS
Tramvies: Línies 7 i 15 --- Autobusos: Lletra E
Servei de taxis collectius, des de la Plaça de Catalunya, de la Plaça d'Espanya, Bar Xicago i Passeig de Gràcia-Salmeron

L'EXERCIT AUSTRIAC ADOPTA LES BANDERES ANTIGUES

Viena, 6. — Per tal de no oblidar la tradició de l'Exèrcit Federal, el ministre de la Defensa ha ordenat que d'ara endavant siguin adoptades un altre cop per les tropes les velles banderes de la monarquia austro-hongaresa. Aquestes banderes, la majoria de les quals porten els colors negre i groc de l'Imperi, són ara als museus.

Després de la revolució les banderes foren substituïdes per noves ensenyes. Els regiments de nova creació que no en posseïen d'imperials seran proveïts d'altres que portin a un costat una àliga bicèfala i a l'altre una imatge de la verge.

El lliurament de les velles banderes tindrà lloc amb solemnitat i serà portat a terme pel ministre de la Defensa i el canceller Von Schuschnigg.

FEIXISTA EXPULSAT DE FRANÇA

París, 6. — El «Matin» anuncia que el senyor Werner Spiekcr, cap del Cercle Nacionalista de París, ha sortit de França en compliment d'una ordre d'expulsió dictada contra ell en el mes de juny passat per propaganda antifrancesa.

UN TERRATREMOL A VUIT MIL QUILOMETRES DE MILA

Milà, 6.—Els sismògrafs de Faenza han registrat la passada nit un terratrèmol extremadament violent de l'Est a l'Oest i de dues hores de durada, l'epicentre del qual es troba a una distància de 8.000 quilòmetres.

MR. FOKKER ES CRIDAT DAVANT LA COMISSIO SENATORIAL

Nova-York, 6. — Com es recordarà, el senyor Nye, president de la Comissió de Comptes sobre els armaments, demanà al secretari d'Estat, senyor Hull, que prohibís el lliurament de passaport al constructor d'avions senyor Fokker.

En l'oficina de la Comissió esmentada anuncien que el senyor Fokker, que es troba a Montaux (Long Island) i al qual li fou presentada l'ordre de comparèixer davant la Comissió d'enquesta, ha manifestat que es presentarà davant la Comissió abans de deu dies i que, estant de vacances, no s'havia assabentat de la decisió de la Comissió.

DEU MORTS EN UNA TOPADA D'AVIONS

París, 6. — Prop de Rethel han topat en ple vol dos avions de bombardeig tripulats per cinc homes cada un.

Els aparells quedaren incendiats a l'acte i els deu membres de la dotació han resultat morts. L'accident ha ocorregut dintre de l'àrea de les maniobres, i aquest és el primer accident que s'ha registrat en elles.

ELS PROPIETARIS DE CASES DE BUCAREST PAGARAN PELS POBRES

Bucarest, 6. — A partir de novembre d'aquest any desapareixerà la mendicitat en aquesta capital, ja que la policia va a retirar 1.400 llicències. A canvi d'això els 150.000 propietaris de la ciutat van a pagar mensualment una quantitat determinada cada un, com a impost voluntari per tal d'atendre els fins de beneficència.

TECNIC FINANCER ANGLES AL JAPO

Yokohama, 6. — Avui ha arribat a aquesta ciutat el tècnic financer anglès senyor Leith Ross, enviat pel seu Govern en missió oficial econòmica a Japó i Xina.

El senyor Ross s'ha dirigit a Toquio, on, segons la premsa romandrà tres setmanes en negociacions amb el Govern japonès, per la qual cosa porta instruccions concretes del seu Govern en relació amb la col·laboració anglo-nipona a Xina, en el que es refereix a qüestions econòmiques.

CINC MORTS I TRENTA FERITS A SIMLA

Simla (India anglesa), 6. — Mentre s'efectuava la descàrrega de bombes d'aviació a l'aeròdrom d'Abbotabad, féu explosió una d'elles, de gran tamany. Han resultat mortes cinc persones, tres anglesos i dos indis, i a més 30 ferits greus.

Després de l'explosió s'ha declarat un incendi que ha destruït dos aeroplans.

PARIS-ALGER-PARIS EN UN DIA

París, 6.—El cèlebre aviador francès Jean Mermoz ha realitzat el vol París-Alger i tornar dintre el mateix dia d'avui, amb una petita escala de mitja hora a la ciutat africana.

Mermoz ha sortit aquest matí de Le Bourget prop de les vuit i ha tornat al mateix aeròdom a les set de la tarda.

Aquest aviador a fet els 2.950 quilòmetres del seu recorregut d'avui a una velocitat mitjana de 324 quilòmetres per hora.

Canòdrom Guinardó AVUI, DISSABTE, TARDA I NIT I DEMA, DIUMENGE, TARDA I NIT
GRANS CURSES DE LLEBRERS
GRAN NUMERO EXTRAORDINARI — EL SENSACIONAL
"DIABLO ROJO"
Farà la seva anunciada exhibició en aquest CANODROM. Entre altres números travessarà la PISTA, en BICICLETA,
a QUINZE METRES d'altura
ENTRADA GENERAL, 0'50 PTES.
ENTRADA AL RECINTE I PREFERENCIA, 1 PESSETA
Mitjans de comunicació: Autobusos Roca, sortida carrer Pelayo — Autobusos Lesseps — Passeig Maragall — Tramvies Horta

Més informació de l'estranger

HITLER IMITA MUSSOLINI

Celle Hannover, 6. — Aquest matí ha arribat el canceller Hitler, acompanyat del seu seguici, per participar a les maniobres que efectuarà el sisè cos de l'exèrcit.

Han arribat també a Celle el ministre de la Guerra, general Blomberg, i el cap de l'artilleria, baró Fritsch.

LA MORALITAT A CANTON

Canton, 6. — S'ha iniciat en aquesta població una campanya contra la moda femenina, la qual és considerada com a immoral. Han estat practicades nombroses detencions de dones vestides amb els vestits causa de la campanya, i la policia ha procedit també a escorcollar totes les botigues de confeccions de roba de senyora.

La policia també ha rebut ordre de detenir totes les dones que portin el cabell tallat.

EL PRIMER AUTOMOBIL QUE MATA UNA PERSONA A HAMILTON

Hamilton (Bermuda), 6. — Un camió de la presó ha atropellat una dona sorda la qual ha mort instantàniament. La víctima anava en bicicleta.

Aquest ha estat el primer cas que es registra en aquesta ciutat d'accident mortal d'automòbil.

ELS MUSULMANS DELS BALCANS CAP A TURQUIA

Estambul, 6. — L'emigració de musulmans dels països balcànics cap a Turquia es produeix d'una manera ininterrompuda.

Durant aquest mes són esperats trenta mil musulmans, procedents dels Balcans.

AUSTRIA TAMBE FA MANIOBRES

Viena, 6. — Hom anuncia que les pròximes maniobres, primeres que es realitzaran després de cinc anys d'interrupció, tindran lloc a Styria.

Hi prendran part aparells d'aviació, forces motoritzades i més de cent camions.

A l'Acadèmia Militar de Neustadt ha tingut lloc el lliurament dels títols a 58 tinent. Vuit d'ells, per primer cop en la història e la cèlebre acadèmia, han estat destinats a l'aviació.

CRISI PARCIAL A LITUANIA

Kovno, 6. — El coronel Rusteika, ministre de l'Interior, i Mr. Aleska, ministre d'Agricultura, han presentat la dimissió de llurs carteres. El coronel Rusteika ha ocupat durant molts anys el Ministeri de l'Interior.

El general Capeikas ocuparà la cartera de l'Interior i Mr. Butvinski la d'Agricultura; d'aquesta manera quedarà solucionada la crisi.

DOS-CENTS MILIONS DE DANYS A LES VINYES DE FRANÇA

Bordeus, 6. — El periòdic «Liberté du Sudouest» anuncia que els recents temporals han devastat la regió bordalera, principalment les vinyes; sobretot prop de Libourne, on han estat arrencades de soca i arrel en un espai de 25 quilòmetres de llargada per 10 d'amplada.

Els danys materials sumen prop de dos-cents milions de francs.

ALIANÇA DE LES ESGLESIES REFORMADES

Praga, 6. — Ha tingut lloc l'obertura del Congrés d'Aliança Universal de les Esglésies reformades, amb assistència de 40 delegats de 15 nacions. Ha presidit el Dr. Curtiss.

ANTIGUITATS
MOBLES D'ESTIL
CALAIXERES ISABELINES
QUADRES ANTICS I MODERNS
MIRALLS
OBJECTES D'ARAM
MITGES I MITJONS A PREUS DE GANGA
Sempre grans ocasions
HOTEL DE VENDES
PELAI, 8

Obrer català conscient: el teu diari és LA HUMANITAT

· LA CULTURA ·

UNA COMISSIO INTERNACIONAL D'ARQUEOLOGIA A BARCELONA

El Congrés Internacional de Ciències Prehistòriques celebrat fa tres anys a Londres, va acordar la creació d'una Comissió Internacional per a l'estudi de la Prehistòria de la Mediterrània occidental. Foren nomenats uns primers membres i confiaren l'organització dels treballs d'aquesta Comissió i la preparació de la seva primera reunió, que es va acordar celebrar a Barcelona, al doctor Bosc Gimpera, director del Museu d'Arqueologia i que havia estat un dels organitzadors de l'esmentat Congrés Internacional.

Formen part de la Comissió de la Mediterrània, els arqueòlegs següents: d'Alemanya, els professors Bersu i Unverzagt; d'Anglaterra, els senyors Crawford, Fox, Hemp, Kendrik, Leeds, Myers i la senyora Murray; d'Escòcia, els senyors Gordon Childe, i Graham Callander; d'Espanya, els senyors Alvarez Ossorio, Bosc Gimpera, Josep Colominas, A. del Castillo, J. Martínez Santaolalla, Obermaier, Pérez de Barradas, Lluís Pericot, J. Serra, Ràfols i Taracena; de França, senyora Astruc, senyors Dussaut, els professors Lantier, senyoreta E. de Manneville, i el professor Reygasse; d'Irlanda, el senyor Macalister i Mahr; d'Itàlia, els professors Ducati, Minto, Neppi-Modona, Pellati, Rellini, Sergi, Taramelli i Ugolini; de Malta el professor Zammit; de Suïssa, el professor Deonna.

L'objectiu d'aquesta Comissió és primerament establir una relació entre els investigadors dels diferents territoris de la Mediterrània occidental, per tal d'establir els resultats generals del seu estudi i especialment la delimitació de cultura i la fixació de la seva cronologia, reconeixent les llacunes que resten en la investigació, impulsant nous treballs fets de comú acord.

La constitució de la Conferència de Barcelona tindrà lloc el pròxim dimarts, dia 10, a dos quarts de deu del matí. La vigília alguns membres de la Comissió visitaran les excavacions d'Empúries. Les sessions tindran lloc els dies 10, 11, 12 i 13, marxaran aleshores cap a Menorca i Mallorca, on seran visitades diferents estacions arqueològiques i Museus fins el dia 18.

Amb motiu d'aquesta reunió s'ha ultimat provisionalment, la instal·lació del nostre Museu d'Arqueologia, el qual restarà obert al públic el pròxim mes d'octubre, per tal que els membres de la conferència puguin estudiar les importants col·leccions de prehistòria Balear que posseeix el Museu, fruit de les excavacions del seu conservador senyor Josep Colominas que han aclarit definitivament els problemes cronològics de la cultura dels talaiots i altres civilitzacions primitives balears.

HERNIATS (Trencats)

Les vostres hèrnies estan sempre en constant perill si no són ben retingudes. Els aparells que fabrica el tècnic i especialista **PERE SIMON** us donaran el màxim de garantia, i són al mateix temps els més econòmics. Preus: 6, 10, 15, 20, 25, 30, 40 i 50 pessetes

EL REGULADOR
(Casa fundada el 1890) Carme, 51. Tel. 12743. Barcelona

CLINICA GALLEGO -- VIES URINARIES
Carrer Nou de la Rambla, 18 — PELL · SANG · VENERI · PROSTATA
MATRIU · IMPOTENCIA · DIATERMIA · Director: Dr. Riu Porta —
Consulta, 11 a 1, 4'30 a 9. F. 10 a 1

RESTAURANT HORTA VALENCIANA
TORRE SAN SEBASTIAN (Telèfon 14342)
Menjadors instal·lats en típiques barraques valencianes — Especialitat en la paella, llagosta barceloneta i pollastre a l'ast, estil Horta

El comerciant que només afavoreix els diaris de dreta perjudica els seus interessos, ja que amb la seva actitud partidista es fa mal veure dels ciutadans d'esquerra.

ANUNCIEU A «LA HUMANITAT»

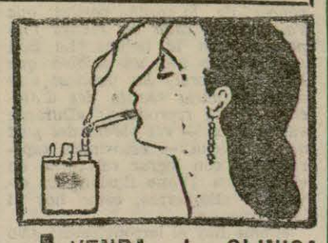

VENDA I CLINICA
ENCENEDORS
CASA SUBIROS
Hospital, 42-T. 13651

Telèfons de
LA HUMANITAT
Redacció: 22122
Impremta: 14446

Camiseria - Corbateria
Ferrer Batlles
36, BOQUERIA, 38
Ofereix importants rebaixes en tots els articles de Camiseria, Corbateria, Gèneres de Punt, etc., etc., durant tot el mes de setembre
Aprofiteu l'ocasió

APARELLS FOTOGRAFICS
PRISMATICS · BINOCLES · CINEMES
PEL·LICULES · PATHE-BABY · MAQUINES
FONOGRAFS DE TOTES MENES · DISCOS, etc.
RELLOTGES · OBJECTES DE PLATA
JOIES - BRILLANTS
TOT de VERITABLE OCASIO
COMPRA, VENDA i CANVI
CASA BAGUES Carrer de Sant Pau, 6 (prop Rambles) Tel. 14237 BARCELONA

MERCAT D'OCASIONS
COMPRA/VENDA/CANVI
DE MOBLES, PIANOS, RADIOS, CAIXES DE CABALS, MAQUINES D'ESCRIURE I DE COSIR, MALETES, DISCOS, etc.
TOT D'OCASIO
CORTS CATALANES, 414
Telèfon 30422 BARCELONA

Llegiu cada dia LA HUMANITAT

Ybarra y C.ª, S. en C.
Línies regulars de grans vapors per als destins que es detallen

SERVEI RAPID SETMANAL ENTRE BARCELONA I BILBAO
Sortides cada **DIMECRES** a la nit cap a València, Alacant, Màlaga, Sevilla, Vigo, Villagarcía, Corunya, Musel, Santander i Bilbao
Alternant-se les escales de:
Tarragona, Ceuta i Huelva cada dues setmanes
Sant Carles i Ferrol cada dues setmanes

SERVEI CORRENT ENTRE BARCELONA I BILBAO
cada dues setmanes
Sortides els **DIVENDRES** a la nit, cap a Tarragona, Sant Carles, Vinaroç, València, Culiera, Alacant, Cartagena, Agulas, Almeria, Melilla, Motril, Màlaga, Ceuta, Càdiz, Sevilla, Huelva, Vigo, Marín, Villagarcía, Ferrol, Corunya, Avilés, Musel, Santander, Bilbao i Pasajes
En les línies ràpid i corrent s'admet càrrega per a Tànger, Larraix i Casablanca amb transbordament a Màlaga i també per a l'Illa Cristina i Ayamonte amb transbordament a Huelva.

SERVEI ENTRE BARCELONA, SETE I MARSELLA
Sortides quinzenals els dijous cap a Séte i Marsella
Servei quinzenal cap a GENOVA
La càrrega es rep al Tinglado de la Companyia Moll del Rebaix
Telèfon 13585

SERVEI RAPID CAP AL BRASIL - PLATA
per moto-transatlàntics correus espanyols
Sortides fixes cada 21 dies
Cap a **SANTOS, MONTEVIDEO i BUENOS AIRES** sortirà el dia 24 de setembre del 1935, la magnífica motonau

«CABO SANTO TOMÉ»

que admetrà passatgers i mercaderies
La càrrega es rep fins la vetlla del dia de sortida al tinglado núm. 1 del Moll de Balears. Telèfon 18274

CONSIGNATARIS:
FILL DE ROMUL BOSCH, S. en C.
VIA LAIETANA, 7 TELEFON 22057

COMPANIA TRASMEDITERRANEA
MADRID: Passeig de la Castellana, 14. — BARCELONA: Via Laietana, 2
LINIA RAPIDA DE GRAN LUXE BARCELONA - CADIZ - CANARIES
Sortides setmanals els dissabtes, a les 12. Efectuaran el servei les motonaus «CIUDAD DE SEVILLA» i «VILLA DE MADRID»
LINIA RAPIDA DE GRAN LUXE BARCELONA - PALMA DE MALLORCA
Sortides cada dia (llevat els diumenges) de Barcelona i Palma, a les 21 hores per les motonaus
«CIUDAD DE BARCELONA» i «CIUDAD DE PALMA»
SERVEIS REGULARS ENTRE TARRAGONA, VALENCIA, ALACANT I PALMA DE MALLORCA, BARCELONA - MAO i BARCELONA - EIVISSA
LINIA COMERCIAL AMB ESCALES A TOTS ELS PORTS DE LA MEDITERRANIA, NORD D'AFRICA i CANARIES. — Sortides quinzenals de Barcelona els dijous. LINIA COMERCIAL BILBAO - CADIZ - CANARIES, AMB ESCALA A TOTS ELS PORTS DEL NORD D'ESPANYA. — Sortides quinzenals de Bilbao els dijous. LINIA RAPIDA REGULAR ENTRE ESPANYA I TERRITORIS DE LA GUINEA ESPANYOLA (FERNANDO POO). — Sortides el dia 17 de cada mes, amb escales a València, Càdiz, Las Palmas, Santa Cruz de Tenerife i Freetown, Santa Isabel de Fernando Poo, Bata, Kogo i Rio Benito pels vaixells
«CIUDAD DE CADIZ» i «LEGAZPI»
LINIA REGULAR ENTRE BARCELONA - ALACANT - ORAN - MELILLA VILLA ALHUCEMAS - CEUTA i VICE-VERSA
Sortides de Barcelona cada diumenge, a les 8 hores; d'Alacant els dilluns; d'Oran els dimarts; d'Oran cap a Alacant, els dimarts i d'Alacant cap a Barcelona, els dimecres

ANUNCIS PER PARAULES

Les dues primeres ratlles: 1 pesseta; per cada ratlla de més, 0'30; els dimarts, dijous i diumenges, un 50 per 100 de descompte

OFERTES i DEMANDES

PER CORRESPONDENCIA en francès dues hores al dia, em contractaria. Escriure a **La Humanitat**. Núm. 312.

CATALA. Correcció d'originals i proves d'imprenta. Estil i ortografia. Preus mòdics. Escriure a **La Humanitat**. Núm. 105.

COMPRARIA escriptori i dues butaques d'ocasió a pagar a terminis. Esc. a **La Humanitat**. Núm. 102.

VENDES

BILLARS, econòmics per a café i torres. Vda. de M. Sànchez. Barbarà, núm. 12.

MOBLES, per cessar negoci, líquido totes les existències. Canuda, 35.

ARMARIS lluna, 15 duros; «buffets», taules, cadires, llits. Sepúlveda, 95, porteria.

ULL! Vestits usats i nous, venc més econòmic que qualsevol, sols en aquest pis. Sant Pau, 28, pral. 2na.

PERRUQUERS. Sillons americans, preus econòmics. Viladomat, 9.

BONICA espardenyeria es traspassa per no poder-ne tenir cura. Barata. Viladomat, 103, tda.

VAIXELLES a terminis — Corts, 580, entl. 1.ª, prop Muntaner.

DISPESES

COBERTS a 2'50, entreteniments i 3 plats a elegir a la carta, pa, vi i posres, tot superior. Ronda St. Pere, 11, pral.

PENSIO de 6 a 9 ptes. fixos, des de 150 ptes. tot confort. Pl. Macià, 18, pral.

FAMILIA CATALANA i d'esquerra desitja un a dormir o tot estar. Angels, 6, 1er. 2a.

URGELL, 43, llogo 2 pisos nous, tot confort.

MENJARS VEGETARIANS i de règim veget. ptes. 2'50. Pelai, 12, pral. segona.

DOS AMICS a tot estar desitjo, preu econòmic. Escriure a **La Humanitat**. Núm. 301.

HABITACIONS des de 0'75. Cadena, 33, entresol.

HOMES a dormir, 5 pts. setmana. Lladó, 6, 1er. (prop Pl. República).

CEDEIXO habitacions tot nou, p. reduïts. Arc Teatre, 10, 2.on 1.ª

HABITACIONS, balcó c. tot estar o sols dormir. Magallanes, 17, 1.er 1.ª (Poble Sec).

4 PESSETES, dia, tot estar, 1'50 menjar, hab. independent. Dr. Dou, 12, entressol, 2.ª

URGELL, 152, 1.er 2.ª, habitació tot estar, 30 pessetes.

LLOGUERS

PISOS 11 duros, 2 dormitoris, asc. i tel. Vilamari, 71.

MUDANCES: Conductores-autos, des de 8 pesetes hora. Cadena, 22. Telèfon, 17174.

GUARDAMOBLES públic i econòmic. Campo Sagrado, 21. Tel. 35804.

PIANOS DE LLOGUER. Bruc, 78, entresol. C. Bieger.

HABITACIO, lloc cèntric, cedeixo a bon preu per a guardar-hi objectes. Escriure **La Humanitat**. Núm. 315.

DOS AMICS a tot estar desitjo, preu eeconòmic. Escriure a **La Humanitat**. Núm. 301.

DIVERSOS

ANGEL MARTI. Taller d'enquadernació (Martínez de la Rosa, 17. Telèfon 75352 - Barcelona).

MALALTS, Pulmons, Cor, Medicina general, Sífilis, Raigs X, Sol artificial. Dr. **Lluís Cuesta**. Urgell, 20, pral. Consulta de 3 a 6.

DINER, pago més que els altres per «Papeletes Montepio», joies, màquines, etc. La casa més antiga. Fundada el 1888. Unió, 22, pral.

REPARACIONS en gas, aigua i electricitat. Casa Bachero. Carrer Gall, 70. Hostafrancs.

CONSTRUCCIONS de fusteria. Mobles i decoració. Josep Chiva. Carrer Vilardell, 18. Hostafrancs.

DINER sobre automòbils. Corts, 574, pral. De 5 a 8.

SASTRE. Adoba i gira vestits. Nou de la Rambla, 10, prop Rambles.

TAXIS, sedan, landolet perfecte estat patent, taxímetre, venc 7.500 pts. Raó: Argentona, 13, botiga (G.).

MAQUINES gasoses, ocasió. Sepúlveda, 102.

VOLEU pintar el pis? «Dyp» us ho farà a preu reduït i millor que cap altre. Demaneu pressupost. Estudi: Palma Sant Just, 2, 2.on 1.ª

· COMERÇ I FINANCES ·

LA BORSA

Impressió

Tant en els sectors de comptat com en els de fi de mes, la nota que ha dominat ha estat de gran manca de negoci, encara que en general la tendència fou quelcom més sostinguda.

Els Deutes de l'Estat acusaren petites diferències tant a favor com en contra.

Les Obligacions Municipals quelcom fluixes i s'han sostingut les Diputacions, Provincials i Tresoreria de la Generalitat.

Es cotitzaren amb bastant sostenim les Obligacions ferroviàries encara però, que amb molt poques transaccions; també foren bastant sostingudes les obligacions industrials.

En els rotllos de fi de mes, en obrir-se la Borsa es va notar certa expectació ja que les noves que es tenien d'ordre internacional no eren pas molt satisfactòries, mes el rotllo de les accions Chade va començar a remuntar-se quelcom per millores del canvi de Zurich i això va orientar el mercat el qual s'anà afermant quelcom i tornaren els canvis gairebé al mateix nivell de la sessió anterior.

Borsa del matí

Alacant, 35'30, 35'50, 35'40; Aigües 185'00, 184'50, 186; Rif, 67'00, 66'85 67'25; Explosius, 130'75, 130'50, 131'50 131'25; Ford, 282, 289; Asland, 72'50; Colonial, 38'00, 38'50; Gas E. 119; Felgueres, 41'35; Filipines, 361, 363; Chade, 418, 423, 422.

Borsí de la tarda

Alacant, 35'50, 35'55; Ford, 287, 288, 287; Colonial, 38'50; Aigües, 186, 185'75, 186'50, 186'25; Rif, 67'25; Explosius, 131'35, 131'25; Chade, 423.

Borsa oficial

Nord, 42; Alacants, 35'35; Chade, 421 operacions; Chade, D. 81'20; paritat Chade E., 81'80; paritat Aigües, 186, 186'25; Filipines, 358; darrera paritat Ford, 284, 285'50; Asland, 72'50.

CANVIS DE MONEDES

Lliures	36'30	36'40
Francs	48'35	48'45
Dòlars	7'34	7'36
Lires	59'80	60'10
Marcs	2'945	2'965
Suissos	239'00	239'25
Belgues	123'25	123'75
Florins	4'95	4'97
Escuts	33'00	33'40
Cor. Praga	30'60	30'80
Cor. sueques	1'57	1'59
Cor noruegues	1'83	1'85
Cor. daneses	1'62	1'64

Auto-Escola
Qui vulgui aprendre a conduir que no deixi de visitar aquesta acadèmia per ésser la més ràpida i la més barata de totes
UNIC PREU
TOT COMPRÈS
90 Ptes.
CONDUCCIO, MECANICA, REGLAMENT, DOCUMENTS, Certificats de PENALS i FOMENT AMB TITOL ASSEGURAT
L'única que sap preparar els xofers per a examinar-se de 1.ª CLASSE i 1.ª ESPECIAL
«EL AS» - CORTS, 412

TANCA

	Ant.	Avui
Deutes de l'Estat		
Interior 4 °/. A	80 —	80 15
» B	80 —	80 15
» C	80 —	80 15
» D	80 —	80 —
» E	80 —	
» F	80 —	
» G i H	77 50	
Perp. Ext. 4 °/. A	99 —	99 35
» » B	98 75	99 35
» » C	98 75	99 35
» » D	98 75	99 50
» » E	98 75	99 65
» » F	98 75	99 50
» » G i H	95 —	96 —
Amortit. 4 °/. A	90 15	91 —
» 1900 B	90 15	91 —
» C	91 25	
Amortit. 5 °/. A	99 65	99 65
» 1900 B	99 65	99 65
» C	99 65	
» D	99 65	
» E	99 65	
» F	99 95	
Amortit. 5 °/. A	99 75	99 75
» 1917 B	99 75	99 75
» C	99 75	99 75
» D	99 75	
» E	100 —	
» F	99 75	
Amortit. 5 °/. A	101 15	
» 1926 B	101 25	
» C	101 —	
» D	103 —	
» E	102 15	
» F	101 70	
Amort. 4 1/2 °/. A	100 40	100 50
» 1928 B	100 35	
» C	100 35	
Amortit. 5 °/. A	101 35	101 50
» 1927 sense B	101 35	101 50
» impostos C	101 35	101 50
» D	101 35	
» E	101 40	101 50
» F	101 15	
Amortit. 5 °/. A	99 40	99 40
» 1927 amb B	99 40	99 40
» impostos C	99 35	99 40
» D	99 35	99 40
» E	99 35	
» F	99 35	
Amortit. 5 °/. A	84 —	84 25
» 1928 B	84 —	84 —
» C	84 —	84 —
Amortit. 4 °/. A	100 —	100 —
» 1928 B	99 85	100 —
» C	99 85	100 —
Amortit. 5 °/. A	101 25	101 50
» 1929 B	101 25	101 35
» C	101 25	101 35
» D	101 25	
» E	100 75	
» F	100 25	
Bons or Tresoreria A...	100 10	
Bons or Tresoreria B...	239 50	
Deute Ferroviari 5 °/. A	101 25	101 50
Deute Ferroviari 5 °/. B	101 —	101 50
Deute Ferroviari 5 °/. C	100 60	
Deute Ferrv. 4 1/2 °/. A	99 50	
Deute Ferrv. 4 1/2 °/. B	99 50	
Deute Ferrv. 4 1/2 °/. C	99 50	
Generalitat		
Tres. Generalitat 6 °/.	101 85	102 —
Ajuntaments		
Badalona 5 °/.	89 —	
Barcelona, semestre	65 —	
» 1906 A	68 —	
» 1906 B	68 75	68 25
» 1906 C	65 50	
» 1907 D	66 50	
» 1910 D	66 —	
» 1912 B ampl.	69 50	
» 1912 E	66 —	
» 1912 F	66 —	
» 1913 B ampl.	67 50	
» 1910 B	69 75	
» 1917 B	68 —	
» 1918 B	67 15	68 50
» 1919 B	67 —	
» 1920 B	68 —	68 50
» 1921 6 °/.	88 85	
» 1921 6 °/. dc	89 —	89 25
» 1925 6 °/.	87 —	87 —
» 1926 6 °/.	87 —	86 75
» 1929 6 °/.	87 75	
» 1922 Expos.	90 50	91 —
» 1925 Balmes	87 —	
» 1928 Balmes	87 —	
» 1928 P. Frc.	86 50	
» 1928 5 °/.	75 50	75 —
» 1934 6 °/.	96 85	96 85
» Eixampla 1907	68 75	
» Eixampla 1913	72 —	
» Eixampla 1927	86 25	86 15
» Bons Reforma	67 65	
Càdiz 5 1/2 °/. 1929	88 —	
Màlaga 6 °/. 1923	65 —	
Màlaga 6 °/. 1925	52 50	54 —
Sevilla Exposició 6 °/.	85 —	
València 5 °/.	80 —	79 50
Antigues Diputacions		
Barcelona, 9 milions	87 25	
» 5 milions	87 —	
» sèrie B	85 —	
» sèrie C	86 —	
» 6 °/. 1926	94 —	
» 6 °/. 1930	97 —	97 50
» Provincials	98 50	98 50
Mancomunitat 1914	74 —	
Mancomunitat 1920	69 —	
Caixa Crédit Com.	74 —	
Juntes d'Obres Públiques		
Port Barcelona 1908	98 —	
» Barcelona, diverses	93 —	
» de Càdiz	93 75	
» de Gijón Musel	97 —	
» de Sevilla s. D.	98 —	
» » s. E.	93 —	
» » s. F.	91 —	
» de Tarragona	90 —	
Valors que es cotitzen com efectes públics		
Banc Hip. d'Esp.ª 4 °/.	95 35	
» » » 5 °/.	81 —	
» » » 5 °/.	100 50	101 25
» » » 6 °/.	109 85	
» » » 5 1/2 °/.	105 35	
» Crédit Local 6 °/.	100 75	100 75
» » » 5 1/2 °/.	96 —	95 65
» » Interprv. 5 °/.	99 50	99 25
» » Interprv. 6 °/.	103 50	104 —
Crédit Local 6 °/. 1932	106 25	106 50
Bons Expos. Internac.	100 —	101 50
Local 6 °/. amt. per lots	110 50	
Valors amb garantia de l'Estat		
Caixa d'Emis. 6 °/.	97 50	97 75
Hidrogràfica Ebre 6 °/.	99 25	
Deutes i Obligacions		
Cèdules Argentines	1 55	
Emprést. Argentí 6 °/. A	102 50	
» » B	101 —	
» » C	101 50	
Empr. Austriac 6 °/. A	99 —	
Empr. Austriac 6 °/. B	99 75	
Empr. Austriac 6 °/. C	99 —	
Gov. Imp. Marroc 5 °/.	95 —	
Emprst. Maizen 6 °/. A	105 75	106 —
» » B	105 75	105 75
» » C	105 75	
Cèd. 7 °/. Costa Rica	55 —	
Ferrocarrils		
Nord Espanya 1.ª s. 3 °/.	55 25	55 50
» » 2.ª s. 3 °/.	52 —	
» » 3.ª s. 3 °/.	61 50	
» » 4.ª s. 3 °/.	59 —	
» » 5.ª s. 3 °/.	52 —	
Esp. Pamplona 3 °/.	51 50	
Prior. Barcelona 3 °/.	54 —	54 75
Segòvia a Medina	50 —	
Asturies 1.ª hipoteca	52 —	52 75
» 2.ª hipoteca	53 —	
» 3.ª hipoteca	54 85	
Lleida a Reus 3 °/.	53 —	
Vilalba a Segòvia	54 —	55 50
Especials Almansa	58 50	59 —
Almansa a València ad.	50 50	51 50
Mines Sant Joan 3 °/.	49 50	50 —
Alsasua i Sant Joan	67 50	67 50
Osca a Pamplona	65 —	
Nord especials 6 °/.	90 25	90 —
Id. Valencianes 5 1/2 °/.	87 25	
Alar a Santander	77 25	
Alacant 1.ª hipoteca	51 65	51 85
» 2.ª »	78 —	
» 3.ª »	71 —	72 —
» A 5 °/.	68 75	69 15
» B 4 1/2 °/.	59 —	60 50
» C 4 °/.	53 50	54 —
» D 4 °/.	54 —	55 —
» E 4 1/2 °/.	60 50	
» F 5 °/.	69 75	70 —
» G. 6 °/.	82 25	
» H 5 1/2 °/.	74 25	76 —
» I 6 °/.	83 —	83 50
» J 5 °/.	65 50	
» França 1864	87 —	
» França 1878	34 —	
» Directes	42 —	
» Reus a Roda	32 75	
» Còrdova 3 °/.	45 50	
» Badajoz 5 °/.	81 25	
Andalusos 1.ª variable	5 75	
» 1.ª 3 °/.	9 —	
» 2.ª variable	5 —	
» 2.ª 3 °/.	8 50	
» 1907, 3 °/.	10 50	
» «Bobadilla»	10 —	
» 1918 5 °/.	12 —	
» 1920 6 °/.	15 —	
F. C. de Catalunya 5 °/.	63 50	63 50
» » 6 °/.	85 —	
» Central d'Aragó °/.	71 —	
F. C. Oest Espanya 3 °/.	39 —	
F. C. Cremallera 6 °/.	8 50	
F. C. Secundaris	41 —	
Gran Metro 1922 6 °/.	89 —	89 —
Gran Metro 1925 6 °/.	89 25	
Medina a Salamanca	41 —	
Metropolità Trans. 6 °/.	28 —	
Orense A B C D E F	35 75	
Orense G i H prior.	52 —	
F. C. Sarrià 6 °/.	97 —	
Tànger a Fez 6 °/.	105 —	105 50
Aigua i Canals Gas i Electricitat		
Aigües de Huelva 6 °/.	52 —	
Aigües València 6 °/.	100 75	
Barcelonesa Elect. 1907	99 —	
Barcelonesa Elect. 1908	98 —	
Barcelonesa Elect. 1912	100 —	
Barcelonesa Elect. 1913	97 75	
Barcelonesa Elect. 1920	108 50	
Canal d'Urgell	52 —	52 —
Catalana Gas D	94 25	
Catalana Gas E	92 50	
Catalana Gas F	91 75	
Catalana Gas G 6 °/.	102 75	108 —
Catalana Gas Bons	102 —	102 25
Hisp. Amer. d'Elec. 6 °/.	108 50	108 50
Hisp. Amer. d'Elec. bons	115 —	
Regants Ebre, Bons	72 —	
Coop. Fluid Elec. 6 °/.	62 50	
Coop. Manresana Ener.	96 50	
Energ. Elec. Catal. 5 °/.	95 —	
Energ. Elec. Catal. 6 °/.	102 25	102 50
Energ. Elec. Cat. 5 °/. or	100 —	
Energ. Elec. C. 6 °/. 1928	105 —	105 —
Energ. Elec. C. 6 °/. 1932	105 —	
Ener. Elec. C. Bons 1918	105 —	
Ener. Elec. C. Bons 1924	104 50	
Elèctrica Cinca 6 °/.	101 50	101 75
Elèctrica Tenerife 6 °/.	99 50	
Elec. i Gas Lebon 6 °/.	102 25	
Aigües Barcelona 3 °/.	73 —	
Aigües Barcelona 4 °/.	83 —	
Aigües Barcelona 5 °/.	99 50	
Aigües Barcelona 6 °/. C	105 —	
Aigües Barcelona 6 °/. D	104 50	
General Regadius 6 °/.	90 —	
Llum i Força Llevant	99 —	
Manresana Elec. 6 °/.	99 —	
Prod. Forces Motr. 6 °/.	85 25	87 50
Frd. For. M. Bons 7 °/.	94 50	
Pro. For. M. 6 °/. 1923	91 25	91 50
Can. i Regants Ebre	94 50	
Bons Regads. Llevant	106 —	
Regadius Llevant 5 °/.	83 50	
Sevillana d'Elec. 7 sér.	100 —	
Sevillana d'Elec. 8 sér.	100 50	
Sevillana d'Elec. 9 sér.	101 —	
Unió Elèct. Catalunya	102 25	103 —
Tramvies		
Gral. Tramvies 4 °/.	73 —	
Gral. Tramvies 5 °/.	75 50	
Eixampla i Gràcia 4 °/.	69 —	
Tramv. St. Andreu	66 50	
Tramv. Barcelona 1925	89 50	89 50
Tramv. Barcelona 1930	88 —	88 25
Tramvies Sevilla 5 °/.	95 —	
Tramvies Granada 6 °/.	79 50	
Navilieres		
Transatlàntica 4 °/.	8 —	
Transatlant. 6 °/. 1920	14 —	
Transatlant. 6 °/. 1922	15 —	
Trans. 6 1/2 °/. esp. 1925	96 —	
Trans. 6 1/2 °/. cns. 1925	95 75	95 75
Transatlant. 5 °/. 1926	97 —	93 —
Transatlant. 5 °/. 1928	92 —	
Bons Transmedit. 6 °/.	102 25	
U. Naval Llevant 6 °/.	89 50	
Obligacions Industrials		
Aplicacions Elec. 6 °/.	99 50	
Asland 6 °/. preferents	94 50	
Asland 6 °/. 1916	97 50	
Asland 7 °/.	102 50	
Asland 6 °/. Villaluenga	100 —	
Asland 6 °/. Còrdova	97 —	97 —
Auxil. Cons. «Sansón»	85 50	
Comp. Auxil. de F. C.	94 50	
Carbons Belga 4 1/2 °/.	57 —	
Colònia Güell 6 °/.	97 50	100 50
Const. Paviments 6 °/.	40 —	
Const. Ferrov. 5 1/2 °/.	86 —	85 50
Cros, S. A. 6 °/.	106 —	
Electro Met. Ebre 6 °/.	102 —	
El Tibidabo 5 °/.	88 —	
Com. d'Obres Ced. 6 °/.	86 —	
Energ. Ind. Aragón 6 °/.	94 25	94 —
Esp. Carburs Met. 6 °/.	102 50	
Construccions Elec. 6 °/.	93 —	
Colorants i Explos. 6 °/.	100 50	
Fin. i Fid. Arnús-Garí.	91 50	
Fom. d'Obres 4 1/2 °/.	98 —	
Fom. d'Obres 5 °/.	84 —	
Fom. d'Obres 6 °/. 1923	97 75	
Fom. d'Obres 6 °/. 1925	99 50	
Fom. d'Obres Bons 6 °/.	99 50	
Fom. d'Obres Ced. 6 °/.	101 25	
Magatzems «El Siglo»	99 —	
Hotel Ritz 7 °/.	84 —	
Hulera Espanyola 1924	54 50	
Hulera Espanyola 1926	90 —	
Hulera Espanyola 1932	95 —	
Madrid-Paris 6 °/.	84 —	
Manufactures de Suro	94 75	
Maqu. Terres. Mar. 6 °/.	88 —	
Metropolitana de Cons.	86 —	
Min. Potassa Súria 7 °/.	104 50	
Productes Pirelli 1928	100 —	
Sert. S. A. 6 °/.	40 —	
Telefònica 5 1/2 °/.	103 75	104 25
Tenería Moderna 7 °/.	87 —	
Unió Cotonera 6 °/.	42 —	
Unió Salinera d'Es. 6 °/.	100 50	
Valén. Millores Urbanes	96 —	
Accions Industrials		
F. C. Grans Pendents	4 —	
Funicular Montjuic	15 —	
Tramv. Barc. pref. 7 °/.	46 —	46 25
Tramv. Barc. pref. 6 °/.	66 —	
Tramv. Elèc. Granada	60 —	
Aigües València, pref.	133 —	
Catalana Gas s. D	108 —	
Catalana Gas s. E	123 —	
Catalana Gas s. F 6 °/.	104 25	104 25
Hisp. Amer. Elec. ABC	401 —	
Hisp. Amer. Elec. s. D	83 40	
Hisp. Amer. Elec. s. E	83 —	
Aigües del Llobregat	118 —	
Elec. Gas Lebon s. B	70 —	
C.ª Transmediterrània	145 —	
Banc d'Espanya	600 —	
Banc Ext. d'Espanya	30 —	
Ciment «Asland» ord.	74 —	
Ciment «Asland» pref.	102 —	
Ciment «Sansón» ord.	30 —	
C. «Sansón», pref. 7 °/.	45 —	
Cros, S. A.	133 —	133 —
Const. Ferroviària	100 —	
Cobertes i Teulades	92 —	
Espanya Industrial	134 —	
Carburs Metàl·lics	195 —	
Foment d'Obres	190 —	
Tabacs Filipines	355 —	
Hispano Suïssa	85 —	
Hotel Ritz 6 °/.	39 —	
Industries Agrícoles	235 —	235 —
Maquinària Terrestre	37 —	
Monopoli Petrolis	165 —	
Salinera Catalana ptes.	90 —	
Telefònica 7 °/. pref.	114 —	115 —
Telefònica ordinàries	123 —	123 50
Unió Salinera Espanya	70 —	

Mercat de Llotja

PREUS

FARINES

Aragó	63	65
Castella (corrent)	61	62
Id. (extra)	67	68
Força	80	90
Local, corrent	62	63
Idem extra	67	58
Regió	62	65

Preus en ptes. els 100 quilos.

BLATS

Aragó	50	
Castella	50	
Extremadura (corrent)	50	
Idem (cruixer)	50	
Mancha	50	

Dissabte, 7 de setembre del 1935

la humanitat

Barcelona — Any IV — Número 1.103

PER ALS AMCIS EMPRESONATS

La nostra subscripció

Relació de donatius rebuts a les nostres oficines administratives (Ronda Universitat, 25, pral.)

Suma anterior ...	**128.667'60**
Un grup ferm de republicans d'Esquerra de Catalunya de la Barceloneta	18'50
Personal de l'Administració de LA HUMANITAT	35'50
Joventut d'Esquerra Republicana de SARREAL ...	20'—
Fills d'En Capell	0'50
Dues amigues: Conxita i Laieta	1'—
Una admiradora de Companys i Consellers	1'—
Una admiradora de Pérez Farràs	0'50
F. A.	4'—
Ramon Moreno	3'—
S. Triadó Prats	2'—
Eugeni Guitart (setembre)	25'—
Uns amics d'esquerra... ...	3'—
Una esquerrana de naixement	1'—
Antoni Feliu Codina	10'—
Antoni Campmany (setmanal	2'—
Familia Solà	2'—
I. G. I.	2'—
Francesc Llacer	2'—
Un grup de funcionaris del Departament de Cultura de la Generalitat...	51'—
Ll. P.	10'—
M. A.	10'—
Carolina Fuentes	2'—
El grup Fermesa i Voluntat, d'amics empleats de la Barcelonesa d'Electricitat (setmana 12)	5'50
Otto i Fritz	0'50
Grup de Vulcanistes (setena vegada)	12'—
E. P.	1'—
Els divuit obrers i vint-i-tres més (setmana 32)...	27'75
Enric Lacoma	5'—
F. T.	5'—
Dolors Serret de Corbera	0'50
Carme Corbera de Milian	0'50
Pere Dalmón i familia ...	3'—
Miquel Garroset	2'—
Cinc d'esquerra (3.ª vegada)	2'50
Francesc Vilamodat	10'—
Jacint Casas, deure mensual	5'—
Consol Marine	2'—
Carme Pla	5'—
Antònia Giralt	1'—
Uns esquerrans	5'—
Francesc Muñoz	1'—
Els mateixos de cada setmana	8'—
A. S. A. E. (26.ª vegada)	7'50
Josep Terricabris	1'—
Josep Terricabris	1'—
Jaume Pruna	1'—
Família Pruna	4'—
Un grup d'esquerrans de MONTESQUIU en commemoració de la seva segregació (9.ª setmana)...	50'—
Grup de treballadors d'una impremta i Llibreria (vegada 29):	
Caixes:	
Josep Xicola	1'75
Josep Girona	0'25
Manuel Borruel	1'—
Miquel Vidal	0'25
Amador García	0'25
Jaume Torres	0'25
Florenci Rovira	0'50
Josep Viladumiu	0'50
Jaume Català	0'25
Joan Castanyé	0'25
Alfons Marcet	0'50
Per Macià	0'25
R. Canyisà	0'25
A. Ferrer	0'50
F. Barranquero	0'50
Magí Ros	1'—
Josep Cañete	1'—
Joan Gil	0'50
Joaquim Canyisà	0'25
Emili Centelles	0'25
Manuel Gutiérrez	0'50
Elies Bosch	0'25
M. V. B.	0'25
Màquines:	
C. G. S.	0'50
Tomàs Solsona	0'50
Emili Moreno	0'25
Joan Bargalló	0'25
E. Herran	0'25
Joan Amat	0'25
R. S.	0'25
Josep Vilaseca	1'—
V. G.	0'25
Pere Muns	0'25
Minerves:	
M. Barea	0'50
A. Beamonte	0'50
J. Madrid	0'50
Relligament:	
J. Sangenís	1'—
J. Planas	1'—
J. Cortés	0'25
E. Ràfols	1'—
A. Jover	0'50
A. Major	0'50
El grup d'amics de cada setmana:	
R. Sangenís	1'—
X. X.	1'—
Salvador M.	1'—
Vicenç J.	1'—
Vendrell	1'—
Massana	1'—
L. Borràs	1'—
A. Artan	1'—
I. Fumadó	1'—
Madurell	1'—
J. Salud	1'—
Calatayud	1'—
Miralles	1'—
Flix	1'—
Miquel	1'—
Queralt	1'—
R. R.	1'—
Feo	1'—
Tejero	1'—
Planas	1'—
CATORZE DE BONA FE (quota setmanal):	
Joan B. Ripoll	0'50
Josep Llagostera	0'50
Daniel Casals	0'50
Antoni Giralt	0'50
Josep Giralt	0'50
Manuel Richart	0'50
Manuel Pons	0'50
Màxim Igal	0'50
Josep Iragoyen	0'50
Noi de Pontons	0'50
Josep Massó	0'50
Mercè Ricart	0'50
Angel Riusenyo	0'50
Un de F. N. R.	0'50
ELS MATEIXOS D'AVINYO:	
Joan Seguí	1'—
Miquel Molins	1'—
Varela	1'—
Agustí Garcia	1'—
Ramon Bevià	1'—
Pau Bové	1'—
Jacint Riera	1'—
A. Pujol	1'—
Francesc Marca	1'—
24 iguals	3'60
Francesc Figuerola	1'—
Armenteras	2'—
Padrós de l'«Uruguay» ...	1'—
F. Capella	1'—
Josep Solé	1'—
Rossend Forch	1'—
UN GRUP D'ESQUERRANS:	
M. F.	0'50
M. S.	0'50
A. B.	0'50
J. T.	0'50
J. B.	0'50
M. S.	0'50
A. M.	0'50
J. P.	0'50
J. C.	0'50
J. A. D.	0'50
J. C. P.	0'50
A. C.	0'50
J. M.	0'50
UN GRUP DE CATALANS D'ESQUERRA:	
J. S.	1'—
M. S.	0'50
D. V.	0'50
B. B.	0'50
E. B.	0'50
G. V.	0'50
A. H.	0'50
M. M.	0'25
F. P.	0'25
M. C.	0'50
P. P.	0'50
J. F.	0'50
F. R.	0'50
J. M.	0'50
OLESA DE MONTSERRAT:	
Pels nostres homes (tercera vegada):	5'—
Per Casanoves (tercera vegada)	5'—
Admiradora de Catalunya (primera vegada)	0'50
H. Maylinch	1'—
ESPARREGUERA:	
Ricard i Estrella (primera vegada)	2'—
Per la salut de Companys i Consellers (2.ª vegeda)	2'—
Admiradora de l'Avi (primera vegada)	0'25
Una esquerrana de cor, a la salut de Companys i Consellers (primera vegada)	0'75
Una catalana a la salut dels presos (1.ª vegada)	1'—
Una enamorada de Manuel Azaña (1.ª vegada)	1'—
SANTA CRISTINA D'ARO:	
El nen Joan Vilonova ...	0'50
El nen Jordi Bartés	1'—
La nena Nuri Aiguaviva...	0'50
La nena Josepa Sunyer ...	1'—
La nena Maria Plà	2'—
Mercè Mesa	1'—
Mercè Escapa	1'—
X. X.	0'25
Maria Costa	1'50
Rafaela Malaret	1'—
J. M.	2'—
Josepa Isern	0'75
Mercè Cosp	1'—
A. E.	0'50
C. N.	0'30
Maria Fosas	1'—
Montserrat Clarà	1'—
Carme Pijoan	2'—
Ramon Pijoan	2'—
Josepa Costa	2'—
Rosa Sardà	0'40
Dolors Sau	0'30
Maria Calasans	0'50
Carme Mitjà	2'—
Rosa Roses	1'—
Maria Sureda	1'—
Glòria Maurici	1'—
Mercè Mir	0'50
Maria Gafarot	0'50
J. R.	0'50
Enriqueta Dardé	1'—
Suma i segueix	**129.171'20**

DEMA...

L'homenatge a la memòria de Rafael Campalans

Un acord del Comitè d'enllaç de les E. C.

El Comitè d'Enllaç de les esquerres catalanes, en la darrera reunió,

RAFAEL CAMPALANS

acordà adherir-se a l'homenatge a Rafael Campalans, que tindrà lloc el vinent diumenge, dia 8, a Torredembarra.

Així mateix s'acordà delegar, en representació de l'esmentat Comitè, el diputat senyor Josep Terradelles.

* * *

Augmenten cada dia el nombre d'adhesions a l'acte de diumenge vinent a Torredembarra a la memòria de Rafael Campalans. D'entre les últimes rebudes destaquen la que ha enviat el senyor Lluís Companys des del lloc on es troba.

A l'entitat organitzadora, Ateneu Polytechnicum (Alt de Sant Pere 27, principal) continuarà tot avui, fins a les nou de la nit el despat de bitllets per al tren especial.

AL LLARG DELS DEBATS DE GINEBRA...

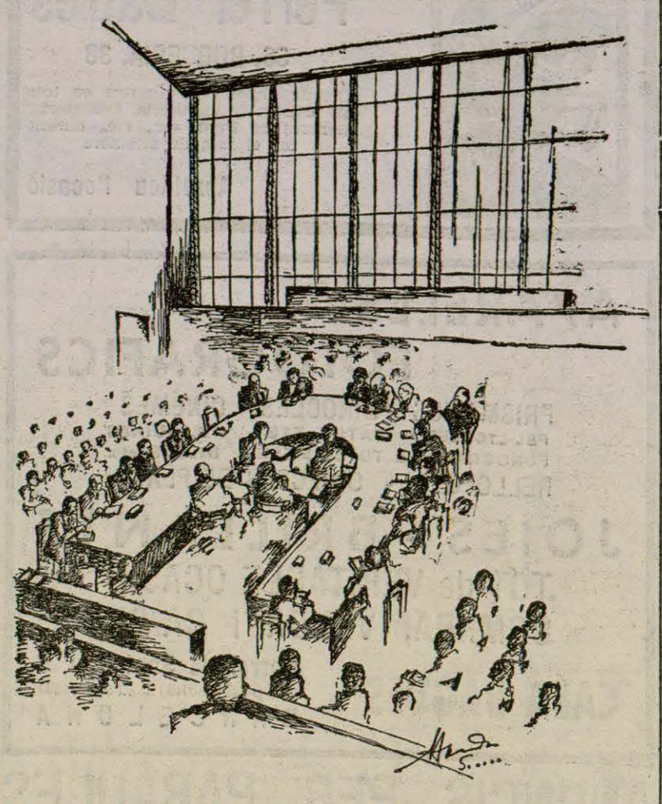

Un interessant apunt de la primera sessió del Consell de la Lliga de les Nacions a Ginebra. Observi's, a la cama esquerra de la taula del Consell, la cadira buida del delegat alemany. Al costat, més cap a la Presidència, el baró Aloisi, delegat italià. El representant de Mussolini, en la sessió del dia següent, havia d'abandonar també el seu lloc en fer ús de la paraula el delegat etiòpic, que seu al primer rengle a la dreta, en el sector interior de la taula del Consell

(Tramès pel nostre corresponsal especial a la S. de N.)

GOVERN GENERAL

NO HA ESTAT FACILITADA, ENCARA, CAP REFERENCIA DEL CONSELL DEL DIMARTS --- LA FESTA MAJOR RADICAL PREN FORMA

El senyor Pic està mamalalt

El Governador general interi, no comparegué ahir pel seu despatx de la Generalitat. El seu secretari polític manifestà als periodistes que el senyor Pic feia llit per prescripció facultativa, però que avui, possiblement, podrà reintegrar-se a les seves tasques.

Malgrat que aquest és un motiu circumstancial, remarquem que per uns o per altres, no s'ha donat encara cap referència de la reunió del Consell celebrada el passat dimarts, i fins suposant que es parlà gairebé exclusivament de la festa major radical, és lògic que tots sapiguem els projectes dels gestors de la Generalitat.

El cas no és nou, car en el Consell anterior va passar el mateix.

Cada dia, des del dimarts, hem dit que "demà" el senyor Pic parlarà amb els periodistes, i aquesta vegada repetirem que tal vegada avui el Governador interi, al qual desitgem que es posi bo, s'explicarà davant els repòrters.

Activitat i cerimonial a la Generalitat

Des de fa tres o quatre dies els visitants i turistes que passen pel palau de la Generalitat no poden per menys que preguntar-se què deu succeir al primer centre oficial de Catalunya. S'observa un anar i venir d'obrers i ordenaces que traginen quadres, plantes de flors, ornamentacions, entarimats d'orquestra, taulells on es llegeix "Hotel Ritz", i la més variada quantitat d'atuells de fer "juerga". Els que menys entenen aquest tragi són els estrangers que venien amb la illusió de retratar els millors records i símptomes de revolució i estat de guerra. Els ordenances es veuen precisats molt sovint a explicar que s'estan fent els preparatius per unes festes que tindran lloc els dies 8, 9 i 10. Els visitants i estranyats interrogadors no veuen prou clar que un estat de guerra pugui ésser, quan hom vol, tergiversat d'aquesta manera...

Més detalls de la festa...

A la secretaria de la presidència fou facilitat ahir als periodistes el programa oficial de "El Día de Lerroux en Cataluña", que ha editat la comissió organitzadora.

Verbalment foren facilitats als periodistes diversos detalls que no són consignats en el programa: El President del Consell arribarà a Barcelona el diumenge en avió. Li seran retuts honors en tres llocs diferents, a l'Aeròdrom del Prat, a l'hotel Ritz i a la Generalitat, on se celebrarà la recepció d'autoritats.

Fou anunciat també als periodistes que vindran a Barcelona la majoria dels ministres, que es tornaran per acompanyar el senyor Lerroux als actes oficials.

Al banquet de Llotja, sembla que hi assistiran tots.

Ha estat acordat celebrar una festa per tal de donar el nom de Don Alejandro Lerroux a una plaça d'un encreuament de l'Avinguda del 14 d'Abril.

També ha estat acordat, que durant l'estada del President del Consell a Barcelona, celebrar un altre acte, en el qual es batejaran dos grups escolars de la Plaça d'Espanya, amb els noms de "Niceto Alcalà Zamora" i "Alejandro Lerroux".

El tercer dels grups escolars de la Plaça d'Espanya, cal recordar que porta el nom de Francesc Macià.

Finalment, i com a record de l'estada del senyor Lerroux a Barcelona, li serà ofrenat un plat d'argent repujat representant una escena de l'obertura de les Corts Constituents.

Per a més detalls, vegeu els programes...

Comencen a arribar...

Han començat a arribar a la ciutat els primer convidats a les festes. Estigueren ahir a la Generalitat uns diputats valencians que s'han anticipat a la representació que vindrà de Llevant.

Hem vist, també, per Barcelona a Guerra del Río, Estadella, etc...

A les vuit del vespre d'ahir, arribaren en automòbil, procedents de Madrid, la senyora Teresa López, esposa del senyor Lerroux, el senyor Aureli Lerroux i senyora i familiars.

S'hostatgen al Ritz.

Setmana final de l'Escola d'Estiu

Ahir tarda, al Saló de la Presidència de la Generalitat, tingué lloc la recepció de la Setmana Final de l'Escola d'Estiu.

Pronunciaren discursos el director de l'Escola Normal, senyor Visa, el secretari de l'Associació Provincial de Mestres, i el gestor de Cultura, senyor Duran i Ventosa.

Els assistents foren obsequiats amb un refresc.

DE L'ATEMPTAT DEL CARRER MAGALLANES DE MADRID

Pere Aguero Cenarro, el qual ha estat condemnat a mort per l'atemptat del carrer Magallanes, parla amb el seu advocat en un descans de la vista de la causa

(Express-Foto.)

antena

Avui, perquè no sigui dit, estem d'acord amb La Veu. *Aquesta coincidència, és clar, no té per base una qüestió política. El diari dels «ilustres amics» parla de l'ortografia dels diaris castellans de Barcelona i diu que quan han de referir-se a coses catalanes fan anar en doina les* h *finals, les* y *i les* ñ.

I afegeix: «...Hom l'escriu — la premsa castellana—en un estil de l'Acadèmia de Tal com Raja...»

Nosaltres ja fa dies que estem preocupats pels pobres lectors d'aquests diaris que arrecerats en un recó de Catalunya han de tenir una infinitat de conflictes, culpa del radicalisme idiomàtic d'alguns d'aquells periodistes. Hem parlat amb uns quants amics de la solució que nosaltres tenim i no l'han trobada desencertada. Hi ha mots com silla, cuchara, niño, *etc., que tot Catalunya entén sense haver de fer el més mínim esforç. En aquest cas no hi ha conflicte, poden continuar prodigant-se. Però caldria substituir molts altres mots massa revessos, que només usava Gòngora i, ara, alguns redactors de* El Correo *i el* Brusi. *La substitució podria ésser cosa fàcil: agafar el mot, en castellà i en català, posar-lo en una olla, ben cuit i deixar refredar la cosa. El resultat ens donaria un mot que sempre fóra més entenedor que no pas com ara l'usen alguns periodistes en «castellà».*

¡Que n'estalviariem de suors, per aquestes muntanyes!

* * *

Avui ens hem acabat de convèncer de la gran veritat que s'amaga en «allà on menys t'ho penses salta la llebre». La Soli *(que també usa un idioma que Déu n'hi doret) ha publicat una nota portuària escrita des d'Alacant. D'ella reproduïm:* «Durante varios años — *els obrers del port de Barcelona* — estuvisteis esperanzados con lograr «el turno en el trabajo». ¡Vana ilusión! Os olvidó la «Esquerra», como hoy el lerrouxismo.»

«Como hoy el lerrouxismo»! *¿No convenen amb nosaltres els lectors que aquesta frase és una perla que «canta»?*

* * *

Diu el cronista oficial (Costa i Déu) dels «ilustres amics»: «...En aquesta nota — *es refereix a* La Publicitat — potser hi ha únicament una cosa certa, i és que el senyor Duran i Ventosa s'ha fet arranjar el passaport. Ara bé; l'autor de la nota, per poc perspicaç que sigui, comprendrà perfectament que són molts els ciutadans que es fan arranjar el passaport, fins i tot no tenint cap projecte de viatge.»

Si, és allò que deia aquell: «La previsió... és la mare de la ciència.»

* * *

Es troba a mancar un diari «independent» que ens digui el concepte que li mereixen les coses cedo-radicals-Lliga de Figueres, Olot, Terrassa, Sant Adrià, Lleida, Mataró, etc., etc.

* * *

La política vaticana—¡amb alguna cosa o altra hem d'omplir!—, continuant aquella tradició d'acomodar-se a les circumstàncies, va concedir, ja fa dies, la més alta distinció al President de la República Francesa.

¿Per què hauran servit tants esforços concordables i tant tòrcer allò que no s'hauria de poder tòrcer, si després ho agraïxen amb una distinció al President de la veïna República laica?

Desagraïment i res més.

* * *

Si els nostres bons amics de El Liberal *de Bilbao no van més en compte se'n faran una pedra. Ara ha anat a caure a la presó el director interi, senyor Mendive.*

* * *

11 de setembre. El Consell de ministres ha acordat que en la festa d'enguany únicament es permetrà la collocació de flors i corones al peu del monument a Rafael Casanova.

* * *

8 de setembre. A l'Ateneu Polytechnicum faciliten tota mena de detalls per a poder traslladar-se, amb facilitat, demà, diumenge, a Torredembarra, a l'acte que es celebrarà a la memòria de Rafael Campalans.

* * *

El dia 15 es reunirà el Tribunal de Garanties per a tractar de la petició de sancions contra el vocal Víctor Pradera.

Com recordaran els nostres lectors aquesta petició és arran dels conceptes amb què aquest monàrquic es referí a la bandera republicana, aquella bandera «inclusera».

* * *

Les esquerres, les coses al seu lloc, no saben alegrar les coses. Tot s'ho prenen a punta d'espasa i donen als seus actes un excés de tristesa. Les dretes, en canvi, es donen més al corrent i airegen més les festes. Les seves processons, romeries i Te Deums *no tenen preu, són una fornal d'alegria, càntics i entusiasme.*

Aquesta diferència — no la volem negar — entre els actes esquerristes i dretans es nota en qualsevol detall. Posem un cas: ¿Quan les esquerres van treure profit d'un saló tan esplendent i espaiós com el de Sant Jordi, de la Generalitat? Tristesa i més tristesa. En canvi ara — ¿per què negar-ho? — les dretes l'airejaran i l'utilitzaran escaientment. S'hi està muntant un taulat perquè uns músics hi puguin fer les delicies d'un te optimista i conllevant.

Les esquerres tenen la dèria de la tristor. Mai no veuen les coses del cantó alegre. Què hi farem!

*

EL QUINZE DE DESEMBRE ES FARAN LES PROVES DEL «LZ 129»

Friedrichshafen, 6. — Ha estat fixada la data del 15 de desembre d'aquest any per a la celebració de la primera prova del gran dirigible alemany, tipus Zeppelin, «LZ 129», el qual és d'una capacitat major que el «Graf Zeppellin». La celebració de les proves en el dia assenyalat depèn, naturalment, de les condicions atmosferiques, les quals si no són favorables seran ajornades.

Espanya i el conflicte italo-abissini

El senyor Lerroux diu que Espanya es mantindria neutral i que està al costat de la Societat de Nacions --- El conflicte seria de tipus colonial, diu el cap del Govern

Madrid, 6. — El cap del Govern, senyor Lerroux ha dit entre altres coses, a una Agència periodística internacional:

—Quina és la impressió del president del Consell de ministres sobre la situació actual d'Europa?

—Ja vàreig dir en una altra ocasió, no fa molt de temps, que Europa es troba incòmoda. Hi ha en ella una inquietud, un desfici, un nerviosisme que a vegades no pot reprimir-se i s'exterioritza amb moviments de mal humor i actituds descompostes. Això és conseqüència de les lluites internes que esmercen els pobles les seves energies; del desequilibri que ha produït als Estats l'eclipse o el debilitament de la política liberal i demòcrata.

—Creu el senyor president que aquesta situació acabarà amb una guerra?

—No. No puc creure-ho. Com es possible pensar en una guerra quan encara no fa vint anys que Europa patí els horrors d'una lluita cruenta?

—Quines mesures creu el senyor president pràctiques per a evitar una guerra?

—Les que puguin portar a l'ànim dels Governs la convicció que aquesta no és l'hora dels somnis bèllics, sinó de les realitats nacionals que reclamen l'atenció i les preocupacions dels governants. Tots els països avui tenen plantejats els mateixos problemes: atur forçós, lluita de classes, penúria industrial i comercial, desorganització agrícola i altres igualment pertorbadors de la vida dels pobles, problemes vitals que es poden resumir en un sol de caràcter econòmic. Per a arranjar-ho és precís en cada nació l'esforç dels seus nacionals. Si cada país només es dediqués a arranjar les seves pròpies necessitats, s'evitarien moltes contrarietats i les situacions difícils i perilloses de la política internacional.

—En el cas que una guerra fos inevitable. Quina fóra l'actitud d'Espanya?

—Espanya, pacifista, com que ha de trobar-se amb les nacions que tractin d'evitar la guerra, es trobaria, en esclatar aquesta, amb aquelles que actuessin de mitjanceres per a acabar-la. Espanya vol la seva neutralitat, però sobre tot estima la pau pròpia i la dels altres, la convivència fraternal de tots els pobles.

—Donarà el seu ajut a la Societat Nacions a les mesures que acordi prendre aquesta entitat contra el país considerat com a agressor?

—Jo confio sempre en l'autoritat, al bon desig i tacte de la Societat de Nacions. Estic segur que en aquests moments procedirà amb refinada discció i complirà com sempre el seu deure. I, possiblement farà que la qüestió italo-etiop, preocupació de tothom en aquests moments, assoleixi el seu veritable camí. Perquè segurament exageren, els que volen fer veure un problema internacional en el conflicte entre Itàlia i Abissínia. En afers d'aquesta índole, convé, més que en cap altra, no perdre la serenitat ni permetre que la fantasia desbocada doni al tema proporcions desmesurades, amplitudes que creció i complirà com sempre el seu just i el més discret pensar que ens trobem davant una qüestió política i d'interessos que afecta exclusivament Itàlia, i que en el cas dissortat d'una ruptura d'hostilitats — que si de nosaltres pedengués no arribaria — estaríem davant una campanya de tipus colonial?

CATASTROFE A FLORIDA

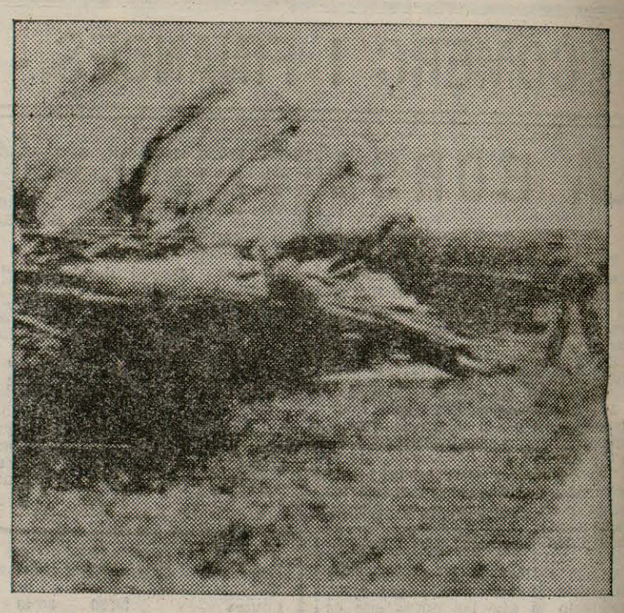

A causa de l'huracà registrat darrerament a Florida (Estats Units), han resultat 500 morts i centenars de ferits, i quedaren destruïdes ciutats senceres. Una casa destroçada enmig de l'huracà

(Express-Foto. Telefoto.)

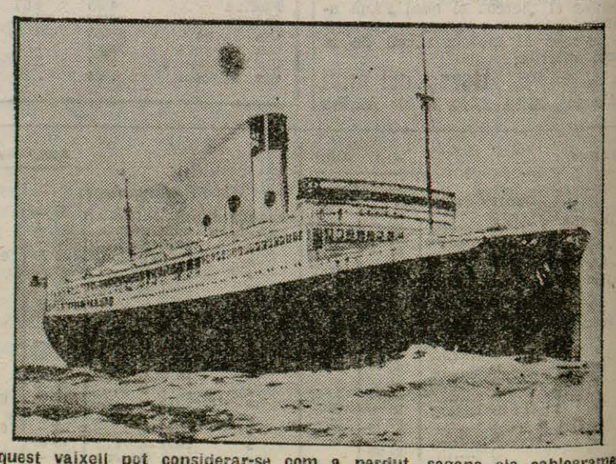

Aquest vaixell pot considerar-se com a perdut, segons els cablegrames rebuts ahir nit des de Nova York. Es el «Dixie», embarrancat a 40 milles de Miami, Florida, a conseqüència de l'huracà que segueix desencadenat a les costes d'aquella regió nord-americana

(Foto Keystone.)

A Banyoles

PER SALVAR UN OBRER EN RESULTA MORT UN ALTRE I DOS MES INTOXICATS

Banyoles, 6 (per telèfon. — Ahir, prop a dos quarts de sis de la tarda, en aquesta població ocorregué una desgràcia que produí pregona consternació per tot el veïnat.

Mentre uns obrers estaven fent algunes reparacions a una casa de camp anomenada «Casa Nostra», que es troba prop del balneari de la Puda, va tenir la dissort que caigués a un dels obrers una de les eines que feia servir per a treballar en un pou molt profund que hi ha per aquells entorns.

Per tal de recollir l'eina perduda, l'obrer no tingué cap altra intenció sinó baixar al pou a cercar-la, i quedà mort sobtadament asfixiat. En veure els seus companys de treball que no pujava, un altre d'ells baixà amb la intenció d'assistir-lo, i fou també objecte de la mateixa sort.

Dos obrers més intentaren auxiliar els que havien estat víctimes, i també sofriren greus transtorns, els quals, gràcies als que quedaren a dalt, pogueren ésser retirats del pou amb vida.

Els dos primers obrers morts s'anomenen Josep Riera i Solé, de 42 anys, i Pere Güell i Farré, de 40.

Els ferits —que estan gravíssims— es diuen Joaquim Riera i Porta, de 45 anys, i Pere Duran, de 40, veïns tots ells de Banyoles.

Aquest matí s'ha efectuat l'enterrament de les víctimes, el qual ha constituït una sentida manifestació de condol de tot el poble de Banyoles.

* * *

Girona, 6 (per telèfon). — Es coneixen més notícies referents a la mort de dos obrers asfixiats per emanacions quan baixaven a un pou a recollir una eina que els caigué, fet ocorregut a Banyoles. Per tal d'auxiliar els primers, baixaren al pou altres dos obrers, que resultaren accidentats per la mateixa causa, però foren retirats a temps i salvats.

L'accident tingué lloc al pou d'aigua sulfurosa d'un balneari en construcció. Per a treballar en aquest pou hi ha instal·lat un aparell renovador d'aire, que és posat en marxa quan es treballa a l'interior.

Possiblement, els obrers que s'introduïren al pou de referència no atinaren a engegar l'aparell o desconeixien la necessitat de fer-ho, i per això sobrevingué la desgràcia.

*

Una bomba a casa del cap nacionalista de Cuba

L'Havana, 6. — Ha esclatat una bomba a casa del cap nacionalista, Vega, que per veritable casualitat no ha produït desgràcies personals.

Totes les causes justes troben ressò en LA HUMANITAT