la humanitat

Any IV — Núm. 1.163 — Preu: 15 cèntims

Fundador: LLUIS COMPANYS

DIVENDRES, 15 DE NOVEMBRE DEL 1935

EL TEMPS. — A Catalunya el cel apareix cobert o nuvolós per les comarques costeres, Baix Ebre, Pla de Tarragona, conca de Barberà, La Segarra, el Gironès i el Pallars; serè o amb pocs núvols per la resta. Els vents són un xic forts del SW. per l'Alt Empordà i fluixos o en calma per la resta.

Temperatures extremes: Màxima, 20 graus a Tortosa; mínima, 7 graus a Ransoll.

COM SI NO N'HI HAGUES PROU AMB L'ESTAT PERPETU D'ALARMA!

S'intenta un nou atac a la llibertat (teòrica) de la Premsa republicana

Aquesta vegada la idea és de Salmón, ministre cedista de Justícia, el qual intenta reformar en aquest sentit el Codi Penal

UN PROJECTE INTOLERABLE

El ministre de Justícia ha llegit a la Cambra un projecte de llei sobre reforma del Codi penal en relació amb la llei d'Impremta, amb la qual, segons sembla, s'intenta substituir aquell famós Estatut dels senyors Gil Robles i Vaquero que no fou possible de portar endavant. La general protesta promoguda pel projecte fou superior i més forta —a desgrat dels bons padrins—que la voluntat de Gil Robles d'acabar «legalment», i contra els preceptes de la Constitució, amb la llibertat de Premsa a la República.

MENYS GARANTIES QUE UN CRIMINAL

Ara som davant d'un segon intent. Molta por li fa la Premsa a la C. E. D. A.! En el projecte d'ara es volen tallar les teòriques possibilitats de comentari i crítica periodística modificant el Codi penal en allò que fa referència a la llei d'Impremta. El dictamen és al Parlament. Si els seus articles s'aproven s'haurà acabat definitivament (com a Itàlia i Alemanya) amb la llibertat de Premsa a Espanya. Un periodista tindrà menys garanties i possibilitats de defensa i atenuació que un carterista o un criminal.

DETALLS CONCRETS

Un lleuger examen del nou projecte és suficient per a constatar les nostres afirmacions.

Pel primer projecte es modifica l'article 15 del Codi penal en el sentit que siguin reputats autors «cuando éstos no fuesen conocidos, habidos o estuviesen exentos de responsabilidad, o no se pudiese proceder contra ellos, los directores de la publicación, después los editores y los impresores por último».

Exemple:

Un diputat envia a un periòdic un article o una carta. El fiscal ho denuncia o un particular presenta una querella. I si el Congrés no concedeix el suplicatori, és processat, i en el seu dia condemnat, el director, o en son defecte, l'editor o el regent de la impremta. De res no servirà que el diputat es declari autor i que siguin lliurades al jutge les quartilles originals amb la seva signatura. Si no es despulla espontàniament de la immunitat parlamentària, que no és seva solament, puix que es deu als electors, un innocent pagarà per ell.

PENA SEMPRE EN GRAU MAXIM

També s'afegeix a l'article 148 del Codi penal el paràgraf següent:

«Cuando las injurias o amenazas se realicen por medio de la imprenta, el grabado u otro procedimiento mecánico de publicación, **la pena se impondrá siempre en su grado máximo.**»

Es a dir, que l'assassí, el lladre, el violador, l'incendiari poden fruir d'atenuants; però el periodista, el dibuixant, l'editor de periòdics seran fatalment de condició inferior a ells. Pensi's en el fàcil que és anomenar injúria, amenaça, difamació, a allò que és crítica, censura, denúncia honrada d'extralimitacions, abusos i atropells governamentals.

L'ESTAT-GENDARME

L'article 175, en la forma que volen que quedi redactat, estableix els càstigs que segueixen:

«Prisión menor en su grado medio o prisión mayor en su grado mínimo y multa de 2.500 a 10.000 pesetas a los que por medio de la imprenta, grabado, etc., publicaren noticias falsas de las que pueda resultar peligro para el orden público o daño a los intereses o al crédito del Estado, o de sus organismos, acuerdos o documentos oficiales sin la debida autorización, comprometiendo la seguridad o el prestigio del Estado, o importantes intereses de la economía nacional, o incitaren o provocaren a desobedecer las leyes o a las autoridades constituídas, u ofendieren la moral o decencia pública, o hicieren la apología de acciones u omisiones definidas legalmente como delitos o de los que los hubieren ejecutado o tenido participación en ellos.»

Amb què una autoritat qualsevol qualifiqui oficialment de falsa una notícia, és suficient. Si no sabéssim què són «notícies falses»! Però el fet és suficient per processar, multar, suspendre.

A més a més, donada la rapidesa amb què són redactats i confeccionats els periòdics és impossible evitar que passi algun error. Ara, quan això ocorre, es remeia l'estrall per mitjà de les rectificacions. Si la reforma del senyor Salmon és votada no hi haurà rectificació que valgui.

PROCEDIMENT D'URGENCIA I PERMANENT

La tramitació de les causes derivades de suposats delictes de Premsa es farà segons la modificació que es pretén de l'article 453, de la manera següent:

«La instrucción del sumario se practicará por el juez que corresponda según las normas generales y la ulterior tramitación y el fallo corresponderá a tribunales constituídos como para el procedimiento de urgencia, que funcionaràn de modo permanente, aunque no estén declarados los estados de prevención o de alarma.»

De forma que per als periodistes el règim d'excepció serà permanent. Per als assassins, pistolers, lladres i violadors és circumstancial. Per als periodistes — que guanyen honradament la seva vida — etern. La Constitució de la República no regirà per al pobre periodista, encara que es restableixin les garanties constitucionals. Salmon i la C. E. D. A. són així, senyors!

QUI ES L'AUTOR D'UN ARTICLE?

Fins ara ho era el que signava o confessava ésser-ho. ara no. Diu així una de les vergonyoses modificacions que Salmon vol portar, a honor dels periodistes, al Codi penal:

«Respecto al autor: "No serà bastante la confesión de un supuesto autor para que se tenga como tal y no se dirija el procedimiento contra otras personas, si de las circunstancias de aquél o de las del delito resultaren indicios bastantes para creer que el confeso no había sido el autor real de lo publicado; pero una vez dictada sentencia firme en contra de los subsidiariamente responsables, no se podrá abrir nuevo procedimiento contra el autor real si llegare a ser conocido o habido".»

Sempre s'havia dit: «A confessió de part, rellevament de prova». Doncs en el futur, per al pobre periodista, no serà així. Ho serà per un assassí o per un lladre; per un periodista, no. Un indici, una simple sospita... i la presó.

SANCIONS

«Suspensión provisional. Suspensión definitiva. «Cuando se hubieran dictado tres autos de procesamiento por delitos de los que a esta ley se refieren, cometidos por medio de la misma publicación periódica...» podrà ser puspendido el periódico hasta por sesenta días.

«Si se hubieren dictado tres sentencias condenatorias por delitos de los que a esta ley se refiere, cometidos por medio de una misma publicación periódica...» podrà decretarse la suspensión definitiva del periódico.»

Una altra modificació que també està bé. La qüestió seria liquidar Premsa d'esquerra. La «mala Premsa». Ja estarà contenta la caverna de «El Correo Catalàn» i «El Siglo Futuro». Ja no tindrien altre competidor que «El Debate», diari de la C. E. D. A. La suspensió en els terminis i forma que es detallen, és la mort del periòdic. Un òrgan d'opinió, una Empresa, uns interessos morals i materials, centenars d'obrers... res no serà suficient. A l'aigua!

* * *

Clar que avui va per uns i demà pot anar per altres. Pensin-hi bé els diputats de dreta a proposar i a votar. I, de totes maneres, que això no sigui sense la protesta i l'oposició categòrica de les esquerres, els diputats de les quals tenen el deure d'afrontar amb tot el coratge que calgui la barbaritat que intenta el senyor Salmón, vergonya del règim i fins dels més elementals principis d'una societat mitjanament civilitzada.

El càrrec de governador general

L'espectacle que s'ha ofert al públic amb motiu del nomenament de governador general de Catalunya, no parla gens a favor de l'existència d'aquest alt càrrec. Tots sabem que no figura per res a l'Estatut Exterior i que ha estat una invenció de la llei inconstitucional del 2 de gener d'enguany. En el camp de les teories, hi ha partidaris de l'existència d'un governador designat pel Govern central. Però actualment, veiem, en el camp de les realitats, una part dels greus inconvenients que aquesta designació presenta.

El primer inconvenient posat en evidència és que la tria de la persona afecta als interessos dels partits i dóna lloc a tota mena de combinacions darrera la cortina. Deien els partidaris d'aquest càrrec que el governador general havia d'ésser un personatge situat per damunt de les tendències i dels partits diversos, i que havia d'exercir imparcialment i serenament les seves funcions. Ara s'ha vist, però, que cada partit de la coalició governamental tenia el seu candidat i que la llarga batalla dels noms que s'ha entaulat és una conseqüència de les ambicions partidistes i sobretot de l'afany de cadascú per aconseguir que el nomenat sigui una persona addicta, amiga o almenys benèvola.

* * *

Dansa de noms i intrigues en l'ombra. Vets personals i rivalitats menudes. Aquest tros de l'esquinçada túnica de l'Autonomia és jugat en els cops de daus de la política secreta, enmig de baixes baralles que són conegudes de portes enfora pel soroll que fan els jugadors.

¿Quin reforç pot dur al règim estatutari un càrrec que, després d'ésser exercit durant una pila de mesos amb caràcter interi pel senyor Pic i Pon, és motiu de disgustos i batzegades a Madrid i a Barcelona?

¿Quin reforç pot dur al normal funcionament de l'autonomia un càrrec que, per la seva possible influència política en pro dels uns o dels altres, és disputat tenaçment durant dies i dies, com si fos una llaminadura sota els ulls dels infants?

* * *

¡Vet aci els resultats de fugir dels procediments democràtics i autonomistes! Mentre que el President de la Generalitat concebut per l'Estatut Exterior deu la seva designació al Parlament català, elegit pel nostre poble, el governador general és designat de Madrid estant, sense cap intervenció dels representants legítims de Catalunya, sense cap mandat directe ni indirecte de la sobirania popular. Per compte del sufragi de primer i segon grau, per compte de la força dels vots expressiva de la voluntat collectiva, tenim el xiuxueig d'uns quants grossos personatges, la lluita de les influències ocultes i el dring del mercadeig.

Els autonomistes sincers i els demòcrates de bona fe poden comprovar ara, pràcticament, què és i què significa aquest rodatge afegit inconstitucionalment al mecanisme estatutari. Sobreposar un governador general al conjunt de les institucions creades per l'Estatut, equival a produir en aquest un doble esvorane antiautonomista i antidemocràtic.

A. ROVIRA I VIRGILI

EL CONSELL DE GUERRA PELS FETS DE SAMA DE LANGREO, A OVIEDO

Els advocats defensors dels inculpats pels fets de Sama, que demanen l'absolució dels seus patrocinats

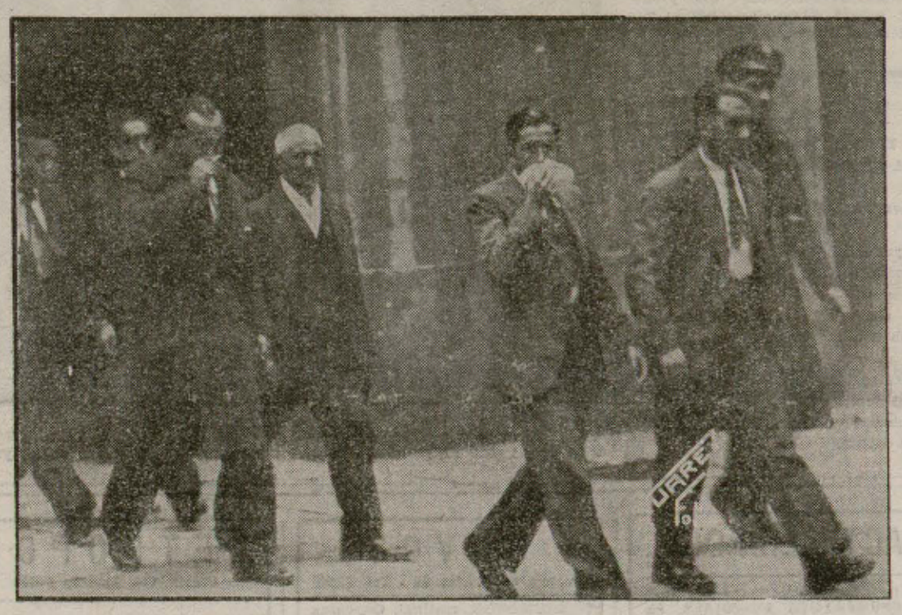

Alguns dels acusats en la vista pels fets de Sama, en el moment de sortir de la Presó per a ésser trasladats al lloc on es celebra el Consell de guerra, en el qual es demanen penes severíssimes

(Foto. Suàrez)

L'ANIVERSARI PROXIM

RECORDEU-VOS DE LAYRET I SEGUI

«...Germans meus de Catalunya, recordeu-vos-en. D'aci a pocs dies es compliran anys de l'atemptat infame i heu d'anar al Cementiri lliure a dipositar flors a la tomba del gloriós precursor. Perquè Layret fou un nacionalista convençut i un republicà integre.

Una vida digna i una mort heroica. Una vida torturada, de mutilat que havia d'avançar lentament, recolzat fatigosament en dues crosses, mentre els seus ideals i l'impetu majestuós del seu pensament l'impulsaven sempre en afany de noves i grans ambicions humanes i amb audàcia de victoriós cap endavant sempre.

Aquest any jo no hi podré acudir. Fou el meu mestre, el meu germà, el meu cap. M'estimà tant, que sento remordiment per no merèixer-ho. Porteu-li uns ramells per mi, gravant-hi el meu nom.

I no oblideu que al pis de dalt, a la via immediata superior, es troba la tomba de Salvador Seguí. Reposen un molt prop de l'altre i són a dalt, al cim de la muntanya...»

LLUIS COMPANYS

(Fragment d'un article publicat a El Mercantil Valenciano *i reproduït ahir a* LA HUMANITAT).

LA CAUSA CONTRA L'ALCALDE I REGIDORS POPULARS DE BARCELONA

Davant el tribunal de la tercera secció, prestaren declaració la senyoreta Irene Polo, redactora del nostre confrare *Ultima Hora* i dos empleats de l'Ajuntament, en la causa que s'instrueix contra l'alcalde i regidors populars del nostre Ajuntament.

Segons sembla, no han proporcionat dades d'interès.

ANTONI M. SBERT PARLA A L'ATENEU OBRER D'ESQUERRA DEL DISTRICTE SISE

Davant d'un nombrós auditori donà una interessant conferència a l'Ateneu Obrer d'Esquerra del Districte VIè, el vocal del Tribunal de Garanties Constitucionals Sr. Antoni M. Sbert.

El pulcre conferenciant tractà d'una manera àgil i documentada el suggestiu tema: «Dictadura i Democràcia».

Per l'interès que es desprèn de la magnífica peroració del Sr. Sbert, en l'edició de demà publicarem una recensió més detallada.

ENCARA NO HI HA ALTS CARRECS DE CATALUNYA...

...però sembla que seran nomenats Güell, al Govern general; Jaumar, a l'Alcaldia gestora... i Montaner continuarà al Port Franc

Madrid, 15. — Sembla que es va aclarint la incònita sobre la provisió d'alts càrrecs a la regió catalana. Segons versió circulada aquesta tarda al Congrés, el pròxim dimarts quedaran resolts els nomenaments de governador general i d'alcalde. Per al de governador es dóna com a segur el nom de la persona que ahir es deia al Congrés que anava a ésser nomenat governador, el senyor Güell. Per al càrrec d'alcalde es cita el nom de la persona que exerceix el càrrec actualment amb caràcter interi, senyor Jaumar. D'aquesta forma quedaria solucionat el plet polític a Catalunya ja que el nomenament del senyor Güell seria acceptat pel partit que dirigeix el senyor Cambó.

Quant al partit radical es ratificaria en el càrrec que actualment ocupa al Port Franc el senyor Montaner.

DECLARACIONS DEL MINISTRE DE LA GOVERNACIO

Madrid, 15. — El ministre de la Governació senyor de Pablo Blanco comunicà aquesta tarda al Congrés als representants de la Premsa, que el President de la República signarà demà un decret relatiu a la reorganització dels serveis d'Ordre Públic a Barcelona, que deixaran de dependre del governador general, per a la qual cosa en l'esmentat decret es crea un delegat general d'Ordre Públic amb categoria de cap superior d'Administració.

El nou delegat dependrà de la Direcció general de Seguretat i naturalment del Ministeri de la Governació, màxim en els casos en que es tracti d'assumptes de caràcter urgent o que afectin diversos Ministeris.

Les esquerres demanen la suspensió del decret sobre transports

Madrid, 15. — Signat, entre altres diputats de les minories republicanes d'oposició, pels senyors Barcia, Lara, Santaló, Salvador, Basilio Alvarez i Gordon Ordàs, s'ha presentat a la Mesa de les Corts el següent document:

«Els diputats que subscriuen, de conformitat amb l'article 192 del reglament, tenen l'honor de proposar a la Cambra l'adopció del següent acord:

"Es d'inajornable urgència que el Govern suspengui l'aplicació del decret de la presidència del Consell de 29 d'agost del 1935, relatiu al transport i tracció mecànica per carretera, i el modifiqui en forma que siguin advertits i respectats tots els interessos legítims afectats".»

UN TELEGRAMA DE LA «ASSOCIACIO DE TRANSPORTS PER VIA FERRIA»

Madrid, 12. — L'Associació General de Transports per via ferrada ha tramès a la premsa un extens telegrama que ha dirigit al President del Consell de Ministres i als ministres d'Hisenda i Obres Públiques. En aquest telegrama es lamenta l'acord del Condsell de Ministres que suspèn el decret que equiparava el règim fiscal del transport per carretera amb el transport per via ferrada.

Afegeix el telegrama que la política que ha permès l'increment de la competència de l'automòbil, ocasionarà la ruïna de les exportacions ferroviàries i demana que la mesura que assenyali el pagament dels impostos per carretera, cal que sigui aplicada igualment en termes de justícia a l'impost del transport per ferrocarril.

— Mentrestant, ens suprimeixen les colònies!

(per Bartoli)

Aquest número ha estat visat per la censura

EL TEATRE

TEATRES

GRAN TEATRE DEL LICEU

Continua obert l'abonament — Dijous. Inauguració de la temporada:

LA CIUTAT INVISIBLE DE KITEGE

per la Companyia russa.

DISSABTE:

LA FORZA DEL DESTINO

pels eminents artistes **Arangi - Lombardi - Falliani - Bataglia - Granforte - Santiago Font - Gubiani.** Mestre: PODESTA - 9 decorats nous — Es despatxa a comptaduría

Principal Palace

Avui, dissabte, un FORMIDABLE PROGRAMA

Un grandiós espectacle **Carmelita Aubert**, vedette estilista, protagonista de les pellicules **ABAJO LOS HOMBRES i MERCEDES; Nina de Linares**, la vedette d'aire flamenc amb el seu gran repertori a orquestra i guitarra, creadora de «**Maria de la O**», «**Rocío**» i «**Maria Magdalena**»; **Lewiss Winne** (El príncep abissini, parella de ball); **Emma Malera**, dansarina clàssica espanyola; **GEDEON**, el més fresc de tots els frescos; **Manuel Torres**, gran divo concertista de guitarra; **Juanita de Cartago** (estrella de ball espanyol. 8 abissinies girls, 8 amb les seves grans danses de conjunt; **Lolita de Cartago** (ballarina havaiana); **Ribera y sus diamantes negros**, orquestra de 12 professors.

TEATRE BARCELONA

Companyia DIAZ ARTIGAS - COLLADO

Avui tarda, a les 5'15 i nit, a les 10'15:

NUESTRA NATACHA

indiscutible èxit d'**Alexandre Casona**. — Demà, a les 3'30. Butaques a 3 ptes.: **MARTES, 13.** A les 6 i 10'15:

NUESTRA NATACHA

GRAN TEATRE ESPANYOL

Companyia de comèdies valencianes dirigida per PEPE ALBA

Avui, tarda, a les 4'30. Entrada i butaca, 1 pta.:

LA FILLA DE LA PORTERA
LES CHIQUES DEL BARRIO

Nit, a les 10'15. Entrada i butaca, 2 ptes.:

ELS TRES NOVIOS DE TONETA

ELS ESTUDIANTS

L'única medicina per a guarir el malhumor és aquesta obra.

TEATRE POLIORAMA

Companyia dramàtica MARIA F LADRON DE GUEVARA

Avui, tarda, a les 5'15:

AMORES Y AMORIOS

Nit, a les 10'15:

LLUVIA DE HIJOS

TEATRE NOVETATS

TEATRE CATALA
Companyia NICOLAU - MARTORI

AVUI, tarda, a les 5 i nit, a un quart d'onze, el grandiós èxit de la comèdia en tres actes de **Lluís Elias:**

Amalia, Amelia i Emilia

DEMA, DIUMENGE, a dos quarts de quatre. **Espectacles per a infants.** La rondalla escenificada en tres actes i 9 quadros, de **Folch i Torres:**

UNA VEGADA ERA UN PASTOR

A tres quarts de sis i nit, a un quart d'onze:

Amalia, Amelia i Emilia

TEATRE ROMEA

Tel. 22026

A les 5'30 i 10'15. 2na. i 3ra. representació de:

AMOR

Tres actes i 36 quadros, a la manera cinematogràfica, per **Paulina Singerman** i la seva Companyia.

Demà, a les 3'30, 6 i 10'15:

AMOR

TEATRE COMIC

PALAU DE LA REVISTA

AVUI, tarda i nit, no hi ha funció per tal de donar lloc al muntatge de la colossal revista

MUJERES DE FUEGO

AVIAT, ESTRENA. AVIAT

TEATRE NOU

GRAN COMPANYIA LIRICA
Divo bariton: PAU HERTOGS

Avui, dissabte, tarda, 4'30. Superba matinée popular. Butaques, 2 ptes. Localitats regalades, 0'80. 5 ACTES. 5. 1er.: **LA DOLOROSA**, per **Joan Arnó.** 2on. Reposició de la joia musical: **LAS GOLONDRINAS.** Formidable repartiment: **Glòria Alcaraz, Matilde Martín, Lluís Fabregat** — NIT, a les 10'15. 1er.: **UNA MANCHA EN EL HONOR.** 2on. Exit apoteòsic del mestre **Padilla:**

La canción del desierto

genial creació de **Pau Hertogs, Glòria Alcaraz, Matilde Martín, Antoni Miras, M. Garcia, P. Aclaviva, R. Cebrià** — DEMA, DIUMENGE. Colossal programa. 5 actes, 5. 1er.: **MOLINOS DE VIENTO - GIGANTES Y CABEZUDOS** i **LA CANCION DEL DESIERTO.** Nit: **LA CANCION DEL DESIERTO**, triomf grandiós de tota la Companyia.

TELONS CURTS

¿QUI ES EL «GRAN TRAPELLA»?

La companyia Jiménez Sales-Visita López, aviat debutarà al «Moulin Rouge», del Paral·lel.

Inaugurarà una temporada de gènere alegre amb l'estrena d'un vodevil titulat «El gran trapella».

Després de les inexactituds que hom ha divulgat respecte a la manca de qualitats teatrals del Gran Price, no cal capficar-se gaire per a saber qui és «el gran trapella» que tal falsa notícia divulgà.

Hi ha titols que són tota una revelació.

AMALIA, AMELIA I EMILIA

Un èxit de LLUIS ELIES
TEATRE NOVETATS

«LAS MUJERES DE FUEGO», ESPECTACLE DE GRAN MORALITAT.

Retallem de l'«Indicador teatral» d'El Siglo Futuro, de Madrid.

«Reiteramos que, es preferible, sobre todo en estos tiempos de persecución (?), abstenerse de asistir a espectáculos. Consignar el nombre de las obras malas es contribuir a su anuncio y reclamo. Así, pues, sólo insertaremos el anuncio de las obras que, a nuestro juicio, se puedan ver».

I tot seguit, a la cartellera d'espectacles, anuncia:

«Teatro Martín. Hoy noche, a las 10'30, la sugestiva revista «Las mujeres de fuego».

Una comèdia que veurà tothom al NOVETATS

AMALIA, AMELIA I EMILIA

UNA NOVA COMEDIA

L'escriptora Maria Luz Morales llegí, ahir tarda, a la companyia Díaz-Artigas, la seva comèdia «Romances de media noche».

L'obra ha estat acceptada i aviat serà estrenada.

Interès i emoció

AMALIA, AMELIA I EMILIA

de LLUIS ELIES

UN TITOL POC ENCERTAT

Segons un diari de Madrid, els senyors Ramos de Castro i Obradors han decidit canviar el títol de la seva opereta que aviat la companyia Sugrañes estrenarà al Tívoli. Abans es deia «El rancho azul» i ara es titularà «El sendero azul».

Ranxo blau o corriol del mateix color, tant se val! Dos t'tols els quals, precisament, no són cap troballa i no acrediten pas l'enginy dels seus autors.

AMALIA, AMELIA I EMILIA

EXIT! EXIT! EXIT!
TEATRE NOVETATS

OLYMPIA

Debut de l'Home Cuirassat

En qualitat d'atracció sensacional debutà, el passat dijous, l'«Home Cuirassat».

La cuirassa d'aquest atleta — un extraordinari atleta — no és altra cosa més que els seus vigorosos muscles, gràcies als quals, realitza una sèrie d'exercicis de gran efecte amb boles i cilindres de pes enorme, fi-finalitzant l'exhibició amb un tret força espectacular. Amb els seus braços detura un dispar de canó. Millor dit, detura la bala cilíndrica que ix brunzent del detonant canó.

Aquesta nova atracció, que molt bé pot qualificar-se de sensacional, contribueix a donar una interessant varietat al programa. Un programa acuradament seleccionat que plenament satisfà el nombrós públic que assisteix a l'Olympia.

M.

La temporada de Margarida Xirgu al Principal Palace

Gràcies a la guerra d'Itàlia amb Abissínia el públic aficionat al bon teatre podrà gaudir de l'art meravellós de Margarida Xirgu en una nova temporada: la que el pròxim dia vint-i-dos s'inicia al Principal Palace.

Davant l'anguniós interrogant que la guerra italo-etiòpica significa per a Europa, la gran actriu ha desistit del seu viatge i, això ens val, abans de l'anunciada excursió a Mèxic, una nova tanda de representacions a l'escenari del Principal Palace, escenari que fou el dels seus primers triomfs.

El nom de l'eminent actriu, al costat del de Garcia Lorca, el fort poeta de les noves promocions, el de les dues centes representacions de «Yerma», brilla a la façana del vell teatre de la Rambla.

Margarida Xirgu — no ho oblideu! — es presentarà, amb la seva companyia, la nit del pròxim divendres dia 22, a l'escenari on la «Caterina» de la inoblidable «Joventut de princep» rebia els aplaudiments d'aquest mateix públic. S'hi presentarà amb «Bodas de sangre», que interpreta per primera vegada. Garcia Lorca ha dirigit personalment els assaigs d'aquesta seva tragèdia andalusa, que serà posada en escena amb decorat i figurins nous del pintor Josep Caballero.

Vegeu l'obra del dia

Nuestra Natacha

TEATRE AMATEUR

*

VETLLADA ARTISTICA

Avui, dissabte, dia 16, a dos quarts d'onze de la vetlla, la Secció d'Esbarjo, Esport i Cultura de «La Mercantil Barcelonesa, S. A.», té anunciat un festival que, a benefici de la «Germandat d'Expenedors de Tabacs», celebrarà al local del Foment Republicà Autonomista (Ronda Sant Pau, núm. 77). Es de preveure, degut a l'ambient que entorn veure, que degut a l'ambient que entorn d'ell s'ha creat, resultarà una triomf de ALEJANDRO CASONA

Nuestra Natacha

vetllada brillant que deixarà grat record entre els assistents.

ATENEU OBRER D'ESQUERRA REPUBLICANA DEL DISTRICTE VI

El vinent diumenge, dia 17, a les deu de la nit, el quadre escènic de l'Ateneu Obrer d'Esquerra Republicana del Districte sisè (Provença, 156), representarà la comèdia en tres actes «La bona gent», de Santiago Rossinyol.

Aquesta representació serà dedicada a honorar la memòria del malaguanyat Santiago Rossinyol.

Nuestra Natacha

Elogi unànime de premsa

ATENEU REPUBLICA DE GRACIA

Demà, diumenge, a les cinc de la tarda, el quadre escènic de l'Ateneu Republicà de Gràcia, sota la direcció de Josep Serra, posarà en escena la formosa comèdia en tres actes, original del consoci Lluís Elies, «Madame», amb assistència de l'autor.

Es esperada amb interès aquesta obra, per l'acurada interpretació que el quadre escènic de l'Ateneu sap donar-li. Pel que fa referència a la presentació, s'estrenarà un decorat exprofés del consoci escenògraf Josep Escofet, i l'acreditada «Casa Gregòria» subministrarà geltilment tot el que en l'obra es necessita de novetats i merceria.

Podem afirmar, doncs, que la presentació serà molt superior a les representacions fetes fins ara.

PELS ESCENARIS

TEATRE COMIC. — Els famosíssims escenògrafs Morales i Asensi, encarregats de presentar el grandiós èxit al Teatre Martín de Madrid, «Mujeres de fuego», els decorats i els trucs escènics que preparen els indiscutibles asos de l'escenografia moderna, fan presagiar un clamorós i nou triomf per als celebrats artistes.

«Mujeres de fuego» es presentarà amb luxosos vetuaris confeccionats per l'acreditada «Casa Modas Capistros», continuadora de la inoblidable modista Manolita Capistros, i per tant garantia absoluta que la nova revista constituirà, pel seu vestuari, un magnífic espectacle.

El celebradíssim artista Lluís Sabadell construeix tot l'agenç de «Mujeres de fuego», Mary Cortés, Teresita Moreno, Isabel Nàjera, Elvira Rel, Josep Santpere, Ignasi León, Manuel Alares, Alfons Arteaga, Miquel Pedrola, Ferran Cortès, Lluís Zanón, Baby Alvarez, Pere Gimier i totes les bellíssimes tiples i vice-tiples que estrenaran «Mujeres de fuego», assagen amb entusiasme perquè la nova producció dels aplaudits comediògrafs Emili Gonzàlez del Castillo i Josep Muñoz Román, amb música del popularíssim Francesc Alonso, assoleixi un èxit formidable.

Nuestra Natacha

de diàleg exquisit i emoció

SISTERS ASTONY

Una de les més suggestives — i més femenines — atraccions de l'Olympia

—: GRAN PRICE :—

CASANOVA, 1, 3 i 5 :-: TELEFON 34651

Avui, nit, GRAN BALL DE GALA a honor del Princep

LEWY WINE

Nét del que fou emperador d'Abissínia.

MENELIK II

La casa Warner Bros patrocina aquesta festa amb motiu de la propera estrena del seu film

CASINO DE PARIS

i per aquest motiu obsequiarà les senyoretes que assisteixin al ball amb una magnífica foto de

RUBY KEELER

protagonista de l'esmentat film, la qual els serà lliurada personalment pel Príncep Lewy.

El més gran esdeveniment el constituirà l'apoteòsic ball d'aquesta nit al PRICE.

OLYMPIA

Avui, tarda, a les 4'30. Nit, a les 10. Sorollós èxit de l'EXTRAORDINARI PROGRAMA de

CIRC

ROXEA - DIBELMONT - KEISTONO - 2 KARREYS - NATAL: EL HIJO DE KING - KONG - HERBERT VICTORIA TROUPE, MEERRS

POMPOFF-TEDY

els genials clowns - 5 ASTONIS. DARRERA SETMANA de

CAPITAN WINSTON

amb les seves FOQUES i NEDADORES. El més sorprenent prodigi de la Naturalesa:

LA VENUS DE MILO

i el sensacional número

El hombre acorazado

¡Inversemblant! ¡Emocionant!

Demà, diumenge. Grandioses funcions tarda i nit. — Es despatxa a l'OLYMPIA i Centres de Localitats.

Llegiu LA HUMANITAT

TEATRE VICTORIA

GRAN COMPANYIA LIRICA

Avui, tarda, 4'30. Gran Matinée Selecte. 1er.: **EL HUSAR DE LA GUARDIA.** - 2on. 34 representació de l'opereta del mestre **Baylach:**

EL ABANICO JAPONES

pels seus creadors: **A. Martínez, M. T. Klein, M. Tornamira, R. Mayral, J. Miret, V. Aparici, A. Garrido, M. Cid.** FASTUOSA PRESENTACIÓ. Nit i cada nit, a les 10. 1er.: **PACO... QUE LAS DAS!** 2on. 35a. representació de l'opereta del mestre **Baylach:**

EL ABANICO JAPONES

pels mateixos artistes de la funció de la tarda. — Demà, tarda. **Gran Cartell Líric.** Actes 1er. i 2on. de **LOS GAVILANES**, per **C. Antonini, J. Miret i R. Mayral.** - 2on. L'èxit veritat:

EL ABANICO JAPONES

per **A. Martínez, R. Mayral i J. Miret.**

CINEMES

URQUINAONA

Avui, dissabte, tarda, a les 4 i nit, a les 10. La meravellosa opereta:

EL BAILE DEL SAVOY

per **Gitta Alpar** — DEMA, DIUMENGE, MATINAL, a les 11. Tarda, sessió numerada, a les 6. — DIMARTS. ESTRENA: **LA PEQUEÑA CORONELA**, per **Sirley Temple.**

ACTUALIDADES

Sessió continua. **Butaca, 1 pta.: REPORTATGES MUNDIALS**, segons **Pathe Journal i REVISTA FEMINA. LA ROMA DEL JAPON MENSAJEROS DEL SOL** (Dibuix en color)

El horror de la guerra

Una dramàtica visió de la Guerra mundial. 1ra. jornada.

ANUNCIEU A LA HUMANITAT

CINEMA PARIS

Tel. 14544. Avda. Pta. Angel. 11-13

SEMPRE EL PROGRAMA MES ATRACTIU

Tarda, 4'30. Nit, 9'45

LA CIUDAD DE RAFFLES (documental); **Gustav Froelich** en

Una aventura en Polonia

La liebre i la tortuga

(Dib. colors)

Montgomery, Crawford, Gable en **CUANDO EL DIABLO ASOMA** — Demà, diumenge, matinal, **10'15** DESPATX DE LOCALITATS NUMERADES PER A LA SESSIO DE DEMA, TARDA, A LES 6. — **Dilluns vinent:** La **Garbo** en el seu triomf: **EL VELO PINTADO — MUSICA, MUCHACHOS** i el meravellós film en tecnicolor: **BAJO EL MAR DE CORAL.**

Mistral

EL VOSTRE CINEMA
EL VOSTRE PROGRAMA
Avda Mistral - Calabria - T. 32302

Continua, 3'30
PROGRAMES REUNITS
Paramount - Metro - Ufilms Cifesa
REVISTA i 3 DIBUIXOS (1 color)
LA SOMBRA DE LA DUDA
Ricard Cortéz - Virginia Bruce
(Metro)
La deliciosa comèdia UFILMS titulada
SABADO, DOMINGO Y LUNES UNA DAMA SIN IGUAL
Gertrude Michael (Paramount)
EL DIA QUE ME QUIERAS
(Gardel)
100 DIAS (Napoleón)
MELODIA DE PRIMAVERA
pel célebre cantor de jazz **Lanny Ross**
Demà, diumenge, MATINAL INFANTIL, A LES 10'30

TIVOLI

Avui, dissabte. Tarda, de 4 a 8 (sessió continua). Nit, a les 10. Sorollós èxit!!:

UN HOMBRE DE ORO

i

VENGANZA GITANA

per **Tela Tschai**

SAVOY

Passeig de Gràcia, 86 - Tel. 76988

DIUMENGE, matinal. Continua d'11 a 1. Butaca, 1 pta. — TARDA: A les 3'30. **Infantil.** Butaca, 1'65: **DIBUIXOS - NOTICIARI i MI AMIGO EL REY** (cavallista), per **Tom Mix** — TARDA, a les 6. **Especial.** Butaca, 2'50: **SINFONIA DE AMOR**, per **John Boles, Gloria Stuart.** Es projectarà també el programa de la setmana. — NIT. Continua. Butaca, 1 pta. — Es despatxen localitats numerades per a aquestes sessions.

COLISEUM

Avui, tarda, a les 4. Nit, a les 10. **PARAMOUNT NEWS No. 10** (Revista); **ME LAS PAGAREIS, VILLANOS** (dibujxos de Popeye) i **Ronald Colman i Loretta Young,** en

CLIVE DE LA INDIA

Distribuïda per Artistes Associats

Demà, diumenge, matinal, a les 11 a preus populars. — NIT, sessió a honor dels alumnes premiats per l'Ateneu Obrer en el curs 1934 - 35.

EMPRESA CAPITOL

CAPITOL:

Avui, sessió continua de 4 a 12'30. **DON QUINTIN EL AMARGAO**, per **Alfons Muñoz i Ana Maria Custodio; ENEMIGOS INTIMOS**, per **Jack Holt i Edmund Lowe**

EXCELSIOR:

Avui, sessió continua, de 4 a 12'30: **EL HOMBRE QUE VOLVIO POR SU CABEZA**, per Claude Rains; **LA LOTERIA DEL AMOR**, en espanyol, per Lew Ayres i Pat Patterson; **SUCEDIO EN NUEVA YORK**, per Lyle Talbot i Heather Angel i **DIBUIXOS.**

COMTAL:

Avui sessió continua de 3'45 a 12'30: **VAMPIRESAS 1935**, Dick Powell i Gloria Stuard; **SUCEDIO EN NUEVA YORK**, per Lyle Talbot i Heather Angel; **LA LOTERIA DEL AMOR**, en espanyol, per Lew Ayres i Pat Patterson i **DIBUIXOS.**

WALKYRIA:

Avui, sessió continua de 3'45 a 12'30: **EL JOROBADO O EL JURAMENTO DE LAGARDERE**, en espanyol, per Robert Vidalin; **ADORABLE**, per Janet Gaynor i Henry Garat; **CONOCE A TU HIJO**, per Jack Holt i **DIBUIXOS.**

FEMINA

2na. SETMANA D'EXIT:

LA VIUDA ALEGRE

per **Maurice Chevalier i Jeanette Mac Donald** - Director: **Ernest Lubitsch** — Nous preus dies feiners: TARDA, 3 PTES. — NIT, 4 PTS. **Demà, matinal, a les 11.**

METROPOL

Lliúria, 115. Telèfon 81222

Avui, dissabte, tarda, a les 4 i nit, a les 10: **NOCHES MOSCOVITAS**, per **Harry Baur** i **Anabella** (solament tarda); **100 DIAS (Napoleón)**, per **Waner Kraus: LOS DE CATORCE AÑOS**, per **Veza Jaloveo** — PREU UNIC, 1'50 ptes. — DILLUNS VINENT. Un grandiós programa en el qual figuraran les magnífiques produccions: **CUANDO EL DIABLO ASOMA**, per **Joan Crawford** i **Clark Gable** i **VALSES DEL NEVA**, per **Paul Horbiger.**

CINEMA CATALUNYA

Fogar del Cinema Nacional

AVUI, continua de 4 tarda a 12'30. Exit sorollós de la superproducció nacional:

ES MI HOMBRE

per **Valeria León, Mary del Carmen** i **Ricard Núñez** - Hores de projecció: 4'10, 6'25, 8'40 i 11'15 **GLORIAS ROBADAS i DIBUIXOS EN COLORS.** — NOTA: Darrera volta de programa, a les 10. — DEMA, matinal, a les 10'40. — Es despatxen localitats per a la numerada de les 6, tarda. — DIMARTS VINENT. ESTRENA de **MADRE ALEGRIA**

PATHE PALACE

Avui, continua 4 tarda a 12'30: **EL HOMBRE QUE VOLVIO POR SU CABEZA** (Claude Rains. 4 i 8'20) **RUSIA REVISTA 1940** (5'15 i 9'35) **JULIETA COMPRA UN HIJO** (Catalina Bárcena. 6'50 i 11'10) DEMA, matinal, a les 10'30

MARYLAND

Tarda, 3'30, 5'30 i 7'15. Nit, a les 10: **NOTICIARI FRANCE ACTUALITES - VARIEDADES NEGRAS** (musical Warner Bros); **SUCEDIO UNA VEZ** per **Claudette Colbert**, la inoblidable protagonista de **SUCEDIO UNA NOCHE.** Preus. **Butaca:** Tarda nit, **2'50.** A les 7'15, **1'25 pts.** Impostos inclosos

Es despatxen localitats per a la sessió numerada del diumenge).

FANIASIU

Avui, tarda, a les 4. Nit, a les 10. Gran èxit de **Josefina Baker** en la comèdia musical:

LA VENUS NEGRA

amb **Jean Gabin** — DEMA, SESSIO MATINAL.

PUBLI - CINEMA

Sessió continua. Selent UNA PESSETA: **NOTICIARIS, DOCUMENTALS, VIATGES, etc.**

VARIETATS

FUTBOL

CAMPIONAT D'ESPANYA LLIGA
Demà, diumenge

ATHLETIC DE MADRID

contra

F. C. BARCELONA

LES CORTS. Entrada. 3 pts., més el 10 per cent

BRAUS - ARENES

Demà, diumenge, tarda, a les 3'30
Repetició dels colossos del valor

CARNICERITO DE MALAGA

i

CARNICERITO DE MEXICO

Grandiosa correguda de braus magnífics braus, 3 andalusos, de NANDIN i 3 salamanquins de NOGALES i MEJIAS

6 6

Entrada, 2 pessetes

La Buena Sombra

Ginjol, 3 (Plaça del Teatre)
Telèfon 17431

Avui, tarda i nit, extraordinàries exhibicions de

JAUME PLANAS

i la seva

ORQUESTRA

amb un suggestiu programa de balls moderns

La popular artista

VERA ORLOWA

i la inimitable parella

LEONOR and GURRI

amb les seves danses

Cada dia, tarda i nit:

JAUME PLANAS

amb els seus DISCOS VIVENTS
Els inimitables creadors del JAZZ

Frontó Principal Palace

Avui, dissabte, tarda: ISIDORO II - ALBERDI contra RECALDE II - RAMOS II. Nit: ASTIGARRAGA - ARRIOLA contra GABRIEL - IBARLUCEA.

FRONTO NOVETATS

Avui, dissabte, tarda, a les 4: Partit a pala. AZURMENDI - PASAY contra PASTOR - UNAMUNO. Nit, a les 10'15: Partit a cistella. ERDOZA menor - TRECET contra FIDEL - BLENNER. —Detalls per cartells.

EXCELSIOR

MUSIC - HALL

CADA DIA, programa internacional. 3 hores d'espectacle sense interrupció.

CASANOVAS JAZZ

LOLITA RIBAS-GLORIA LIBRAN FARRY SISTERS - MARY CARMEN

EXCELSIOR
Cabaret - BAR - Dancing
El més sumptuós d'Espanya
15 ATRACCIONS EN PISTA, 15
2 orquestres: Casanovas - Oliva Jazz Cada nit, sortides d'espectacles. Grans festes fins les 4.

POMPEIA

TEATRE MUSIC-HALL

EL MILLOR CARTELL: amb la formidable

DEMON'S JAZZ

Gran èxit de

BLANQUITA PEREIRA

Trio ZIGANI SPASSOWI

Colossal atracció coreogràfica
Espectacle nou als nostres escenaris

HOLLYWOOD

BAR DANCING
CABARET ARISTOCRATIC

DEMON'S JAZZ

Trio ZIGANI SPASSOWI

ATRACCIO MUNDIAL
Reserveu la taula
Cada nit sortides d'espectacles
Grans festes fins les 4

ESPECTACLES PER A AVUI

TEATRES

Novetats. — Tarda i nit: «Amalia, Amelia y Emilia».
Barcelona. — Tarda i nit: «Nuestra Natacha».
Espanyol. — Tarda: «La filla de la portera» i «Les chiques del barrio». Nit: «Els tres novios de Toneta» i «Els estudiants».
Nou. — Tarda: «La Dolorosa» i «Las Golondrinas». Nit: «Una mancha en el honor» i «La canción del desierto».
Poliorama. — Tarda: «Amores y amoríos». Nit: «Lluvia de hijos».
Romea. — Tarda i nit: «Amor».
Olympia. — Grans programes de circ equestre.
Victòria. — Tarda: «El húsar de la guardia» i «El abanico japonés». Nit: «El abanico japonés».

CINEMES

Amèrica. — «Fiesta en palacio», «Se necesita un protector» i «Tres lanceros bengalíes».
Arenes. — «Asegure a su mujer», «Amor en ruta» i «Bajo presión».
Actualitats. — Reportatges, informació, Dibuixos i «El horror de la Guerra».
Arnau. — «Paraíso recobrado», «El fantasma del convento» i «Una dama sin iguals».
Astoria. — «La Diosa del fuego».
Avinguda. — «El imperio del Negus», «Juana de Arco».
Barcelona. — «El juramento de Lagardere», «Conoce a tu hijo» i «Un aventurero audaz».
Bohème. — «La sombra de la duda», «Amor de madre».
Bosc. — «El hombre que volvió por su cabeza» i «Sta. Juana de Arco».
Bohemia. — «Dejada en prendas», «El fantasma del convento» i «El tigre».
Broauway. — «Paraíso recobrado», «El fantasma del convento» i «Una dama sin iguals».
Capitol. — «D. Quintín el amargao», «Enemigos íntimos».
Catalunya. — «Es mi hombre».
Centric. — «Conflaba en tu», «El amor de Carlos II», «Cuesta abajo».
Coliseum. — «Clive de la India».
Comtal. — «Vampiresas 1935», «La lotería del amor» i «Sucedió en Nueva York».
Diana. — «Los Miserables» (primera jornada), «El tigre» i «El fantasma negro».
Entença. — «Se necesita un protector», «El agresor invisible» i «A guapo, guapo y medio».
Espial. — «Música sobre las olas», «Asegure a su mujer» i «Valses del Neva».
Excelsior. — «El hombre que volvió por su cabeza» i «Sucedió en Nueva York» i «La lotería del amor».
Fantasio. — «Abdul Hamid». Nit: «La Venus Negra».
Floridia. — «Paraíso recobrado», «El fantasma del convento», «Una dama sin iguals».
Femina. — «La viuda alegre».
Goya. — «El día que me quieras», «Etiopía» i «El secreto de una vida».
Iris. — «Buque sin puerto», «El juramento de Lagardere», «A las doce en punto».
Kursaal. — «Etiopía», «El día que me quieras», «El secreto de una vida».
Laietana. — «Las vírgenes de Wimple Street», «Mademoiselle Zazá», «La dama alegre».
Marina. — «La cena de los acusados», «Crisis mundial», Combat Baer - Braddok.
Majestic. — «Ojos cariñosos», «El pavián» i «Amor sublime».
Maryland. — «Sucedió una vez».
Monumental. — «El diablo se divierte», «Amor de madre» i «No es pecado».
Mistral. — «La sombra de la duda», «Sabado, domingo y lunes», «Una dama sin iguals».
Mundial. — «Sabado, domingo y lunes» i «Valses del Neva».
Nuria. — «Etiopía», «Ani viene el niño», «Sabado, domingo y lunes».
París. — «Cuando el diablo asoma».
Pathe Palace. — «El hombre que volvió por su cabeza», «Rusia revista 1940» i «Julieta compra un hijo».
Principal. — «Conoce a tu hijo», «A las doce en punto», «Rusia Revista 1940».
Publi Cinema. — Reportatges - Informació - Revista - Dibuixos.
Rambles. — «Su magestad Mr. Kelly», «Cuando el diablo asoma».
Savoy. — Revistes - Dibuixos - Reportatges - Informacions.
Select Cinema. — «Etiopía», Documental, Comiques, Reportatges.
Smart. — «100 dias» i «Muchachas de Viena».
Splendid. — «Melodía de primavera», «Madame Dubarry» i «El hijo de Kong».
Talia. — «Lo que manda el diablo» i «Tres lanceros bengalíes».
Triomf. — «La cena de los acusados», «Crisis mundial» i Combat Baer - Braddak.
Tetuan. — «Fruta verde», «Sábado, domingo y lunes» i «El ángel de arroyo».
Tívoli. — «Venganza gitana», «El hombre de oro».
Urquinaona. — «El baile del Savoy».
Verdi. — «Chico o chica», «El monstruo de la selva» i «Viva Villa».
Volga. — «La cena de los acusados», «Canción de atardecer» i «100 dias».
Walkyria. — «El juramento de Lagardere», «Adorable» i «Conoce a tu hijo»

Republicà, el diari de la nit: ULTIMA HORA

la humanitat

EDITORIAL LLIBERTAT S. A.

Redacció i Administració
RONDA UNIVERSITAT, 25
Telèfon 22122

Imprenta
TALLERS NUM. 48
Telèfon 14496

PREUS DE SUBSCRIPCIO

Barcelona un mes	3'50 ptes.
Fora, un trimestre	10'50 »
América Llatina i Portugal un trimestre	13'— »
Altres països un trimestre	27'— »

Se inicia, a golpe de bombo, una concentración sustanciosa que fortalezca las fuerzas del centro. Algo así como un consommé» de «huesos» políticos.

(De «La Nación»)

DATOS PARA LA HISTORIA

Modelo de parlamentario derechista y argumentos en que suele apoyarse

(De «La Libertad»)

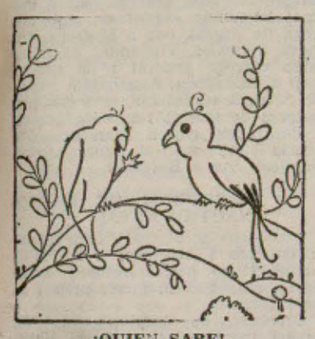

¡QUIEN SABE!

—La protección que se nos dispensa a nosotros —pobres pajarillos—, ¿se extenderá también a los pájaros de cuenta?

(De «El Sol»)

EL MOMENTO BELICO

—Me han nombrado corresponsal de guerra en el frente oriental.
—¿En el Ogaden?
—No, señor; en el Congreso.

(De «La Voz»)

CAZA MAYOR

Por procedimientos radicales.

(De «Política»)

LA NORMAL ANORMALIDAD

—Pero ¿usted siente la menor alarma?
—¡Ninguna; únicamente de que la siga teniendo el Gobierno...

(De «Informaciones»)

· LA PREMSA ·

El que ha fet sempre

La Publicitat *pregunta: Què fa la Lliga? què ha de fer? El de sempre: «treballar» per Catalunya.*

«I enmig de tot aquest xipoll, què fa la Lliga?, pregunta l'addicte innenu; negocia, respon l'addicte més ingenu encara. Negocia; realment aquesta és la seva flaca, però de les seves negociacions fins ara ningú no sap veure quin profit en pervindrà a Catalunya. La dèria de negociar no la deixa viure, i negociant negociant es trobarà fins al coll, a mercè dels amics cedistes i radicals, que miraran d'ofegar-la d'una abraçada. L'afany de negociar l'ha feta reconciliar amb la llei del 2 de gener, que no s'ha cansat de denunciar com a inconstitucional; hauria fet molt més bon negoci sentint-se una mica més catalanista i recordant-se que fora de Catalunya mai no ha encertat cap negoci; va esguerrar tots els que va provar amb la monarquia i esguerrarà tots els que intentarà en companyia dels enemics de Catalunya.»

La «confiança»

*Heus aci unes paraules agudes, justes, precises, d'*El Liberal:

«Sin la confianza expresa del Parlamento no deben vivir los gobiernos ni un solo día; a poder ser, ni una sola hora. Y con doble motivo, si al presentarse a las Cortes no le fué expresada esa confianza con la mitad más uno. Y aún más si el Gobierno lo preside persona que por no tener detrás un fuerte grupo parlamentario, necesita en todo momento la prueba expresa de la asistencia de la mayoría.

El Gobierno actual está formado por las representaciones de la Ceda, de los radicales y de los agrarios.

Los radicales se mantienen en el bloque después del escándalo del «straperlo», so pretexto de no llevarle el aire a lo que atribuyen maniobra izquierdista para disolver las Cortes. Ya hemos dicho y repetido que en lo de la denuncia Strauss todos pusieron sus manos pecadoras, todos menos la izquierda... Se mantienen en el bloque los radicales, por no hacer el juego de sus enemigos; pero es lo cierto que no están en el bloque, sino completamente al margen de la comunidad gobernante. De los miembros de la minoría radical salen las mayores hostilidades contra el jefe del Gobierno. La minoría no se solidariza con los interpelantes; pero tampoco con el interpelado.

Y lo mismo ocurre con la Ceda. Ninguno de sus tres ministros se levantó el martes para hacer una declaración de solidaridad como la que hizo el ministro de Estado.

Cubrió éste las formas; pero lo cierto es que radicales y cedistas oyeron con más atención que nunca al diputado que acusaba implacable al jefe del Gobierno, y con frialdad demasiado expresiva al acusado...»

Ineficàcia

*I, ara, llegiu aquestes d'*Heraldo de Madrid *amb les quals també, segurament, estareu d'acord:*

«A pesar del discurso pronunciado últimamente por el señor Gil Robles ante los jóvenes de su agrupación y de todos los intentos que vienen llevándose a cabo para dar continuidad a la situación presente, cada día es más notoria la ineficacia de estas entre los miembros del Gobierno.»

Cal retornar a la República

Aquest és el desig de Política... *i de tots els autèntics republicans, que són més que no creu Gil Robles.*

«Ha tenido que advenir este inverosímil período que estamos viviendo, en el que todos los valores están subvertidos, para que el hombre que no pudo ser ministro de Hacienda en 1923 pocos días antes del golpe de Estado, porque fué repudiado ocupe la cabecera del banco azul y se presente como un Nécker del republicanismo bendecido por Roma.

¿Qué puede contra estos antecedentes la condición indeseable del interpelante de anteayer ni la evidente insensibilidad de la mayoría? Plantéese quienquiera la disyuntiva entre el chapaprietismo y el rencor imponente de los lerrouxistas, cogidos en la trampa del «straperlo». Nosotros no tenemos nada que elegir entre semejante «elenco» político. Ni la Ceda ni el lerrouxismo, ni estas Cortes, ni el Gobierno que vive sobre una mayoría que no se atreve a defenderlo ni se resuelve a despenarlo, tienen nada de común con la República auténtica, que busca su fuerza en el pueblo, que aborrece la política de secreto y se vigoriza en el ejercicio saludable de las libertades públicas.»

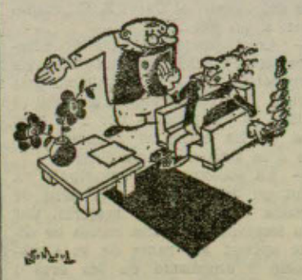

LO IMPENETRABLE

—Puse ayer en tal aprieto a un adivino, que me prometió abandonar el oficio.
—¿Y qué le preguntaste?
—El nombre del futuro gobernador general de Cataluña.

(De «Las Noticias»)

Sí que ho seran

Diu La Veu de Catalunya, *que cada dia és menys la veu de Catalunya:*

«Ningú no dubta ja que el cos electoral de Catalunya i el de totes les terres d'Espanya serà cridat ben aviat a consulta. Caldrà renovar els Ajuntaments a Catalunya segons les prescripcions legals. Caldrà elegir les noves Corts de la República.

La importància i la transcendència que aquestes eleccions imminents tindran en l'esdevenidor immediat del país tampoc no pot oferir cap mena de dubte. Per a Catalunya poden ésser decisives. Ho seran segurament en més d'un aspecte.»

Ja ho crec que ho seran. I què no gràcia a la Lliga.

Per això la volen reformar

Lluís de Zulueta publica un interessant article en El Diluvio *del qual ens plau reproduir els paràgrafs següents:*

«Porque, no lo dudéis, unas elecciones están próximas.

Lo extraordinario es que hasta ahora hayan podido ser retrasadas, demoradas, eludidas. La política gobernante produce la impresión de hallarse metida en un laberinto del que no encuentra escape. Cada vez que, tras nuevos rodeos, y premiosas revueltas, descubre una salida, esta salida franca es la puerta del colegio electoral. Pero al verlo, la política gobernante tuerce el gesto y el paso, retrocede contrariada, como si el cristal de las urnas encerrase para ella un maleficio, y vuelve a perderse en el dédalo confuso de los aplazamientos, las crisis y las componendas.

No obstante, en el difícil trance en que se encuentra la República, la única salida son las elecciones. Sólo una consulta al país puede robustecer democráticamente los poderes desgastados. Cuando los vasos se enturbian, hay que ir a la fuente. Bien claro lo dice la Constitución: «Todos los poderes de la República, todos, emanan del pueblo.»

Per això volen reformar-la.

No ens faci riure, senyor Lerroux!

Aquest és el comentari que ens mereix la nota de La Libertad, *que reproduïm:*

«El señor Lerroux ha decidido que sea reorganizado el partido radical, y hasta ha sido designada una Comisión que, según se anuncia, va a poner manos a la obra.

¡Bueno!

Pero este propósito del señor Lerroux recuerda bastante al de esos industriales que cuando se hallan declarados en quiebra, con intervención del Juzgado y toda la pesca, anuncian que van a ampliar el negocio.»

TOTS ELS NOUS MODELS DE RADIO ELS ADMIRAREU DEMA DIUMENGE, A LA NOSTRA EXPOSICIO OBERTA AL PUBLIC DE 5 A 9 DE LA TARDA, A PELAI, 1.

Focs de Bengala

«A VOSALTRES, ABEL I ALBERT MEUS!...»

Un sobre, de grans dimensions, m'esperava damunt la taula. De cop, no he conegut la lletra. M'he cregut, de bona fe que era algun fascicle de propaganda o quelcom airi, intranscendent. L'he obert d'esma, i he rebut una sensacional sorpresa. Era un poema, «La mort de l'ós», que el meu entranyable amic Ventura Gassol, em tramet, cordialment dedicat, des del presidi!... Es la seva ànima, que a cavall d'uns versos magistrals i unes escenes de bell simbolisme, trasposa les reixes i els forrellats i ens ve a trobar i abraçar-nos!... Amb quin plaer, germà, la meva ànima s'ha abraçat a la teva, en la lectura d'aquest lluminós poema coreogràfic!...

Però hi ha més. L'obra porta una endreça colpidora, punyent, patètica, sòbria i simple, però. Es aquesta:

A vosaltres, Abel i Albert meus!... Abel i Albert són aquells infants que jo vaig conèixer menuts, menuts. I ara ja són uns homenets i capeixen «perquè» el pare no ocupa a taula el lloc habitual i la mare eixuga llàgrimes amargues...

I per associació d'idees m'imagino centenars i milers d'infants, que com Abel i Albert, també tenen el pare temporalment fora!... I, del braç del poeta, veig amb els ulls de l'ànima com un ós descomunal, cau ferit de mort. I en caure ell, com per art d'encantament, tots els pares de tots els infants tornen a casa, entonant la «Cançó de Catalunya» del nou poema de Ventura Gassol.

J. M.ª FRANCÈS

La Cultura

*

L'actuació dels estudiants d'Esquerra

Amb assistència d'un gran nombre de socis, ahir tingué lloc l'assemblea general ordinària, corresponent al present curs acadèmic, de l'«Associació d'Estudiants d'Esquerra».

A l'assemblea foren tractats amb especial atenció, diversos afers d'interès per a la vida de l'Associació, i, finalment, per unanimitat i enmig d'una gran entusiasme, fou llegit el següent Consell directiu:

President: Vicenç Verni.
Vice-president, Josep Heredia.
Secretari general, Alexandre Cirera.
Sots-secretari, Alfred Cabanes.
Tresorer, Pere Romaní, i
Vocals, Joan Casanoves i Josep M. Aymamí.

CONFERENCIES

«La nostra cultura». — Avui a les deu de la vetlla Manuel Trueba donarà una conferència al local del Campalans Club Passeig del Triomf 87 (Poble Nou), explicant el tema «La nostra cultura».

L'acte serà públic.

CURSETS

Estudis Universitaris Catalans. — Els alumnes de la càtedra de «Geografia de Catalunya», demà diumenge, dia 17, faran una excursió d'estudi a la Serralada de Marina. Poden concórrer-hi també els que hagin estat alumnes de la susdita càtedra.

La sortida serà per l'estació de França amb el tren de les vuit, fins a Montgat. Retorn al vespre.

Penals i presons

GIRONA

Girona. — Els presos polítics de l'ergástul d'aquesta ciutat segueixen essent molt visitats, tant per ciutadans de Girona com de les comarques, la qual cosa palesa que els republicans gironins no obliden els seus companys que sofreixen i que es veuen privats de tota llibertat.

Ahir mateix vàrem veure-hi a la presó, en el locutori de comunicació, uns grups de republicans de Figueres, de Caldes de Malavella, de Cassà de la Selva i de Santa Coloma de Farners, els quals varen estar una bona estona conversant amb tots els amics empresonats.

També són molts els obsequis que d'un i altre lloc estan rebent els detinguts polítics.

Girona, 15. — Han estat a la presó per tal de saludar els nostres amics empresonats l'ex-comissari general d'Ordre Públic de Catalunya senyor Coll i Llach, i el diputat al Parlament de Catalunya senyor Josep Irla, els quals han passat tota l'estona de comunicació conversant amb tots els detinguts polítics, els quals han agraït molt la visita de tan bons amics i companys.

Comunicacions

S'han tramès els següents telegrames:

«Lluís Companys i consellers. — Amb motiu constitució Casal Esquerres Cornellà trametem salutació i adhesió entusiasta fent vots prompte alliberament. — Rafael Gómez, president.»

«Ventura Gassol i consellers. — Amb motiu constitució Casal Esquerres Cornellà trametem salutació i adhesió entusiasta fent vots prompte alliberament. — Rafael Gómez, president.»

LES SARDANES

AL PASSEIG DE LA REPUBLICA

Al tros comprès entre Pare Claret i Travessera, tindrà lloc, diumenge, d'onze a dues, una audició de sardanes a càrrec de la cobla «Barcelona Albert Martí».

A LA PLAÇA DE SARRIA

Diumenge, dia 17, a les onze del matí i a la plaça de Sarrià, tindrà lloc la vuitena audició de sardanes organitzada per la «Joventut Sardanista de l'Orfeó Sarrianenc» i anirà a càrrec de la Cobla Emporium.

· EL TREBALL ·

El plet dels transports

Ahir fou fet públic el següent manifest sobre el gravíssim plet que sostenen els transportistes:

«Als Agricultors, Comerciants i Industrials.

El plet dels transports per carretera, ha arribat a convertir-se en un problema nacional de difícil solució degut a la incomprensió que del dit problema s'observa per part dels Poders públics, els quals s'obstinen, d'una manera absurda, a no voler escoltar la veu dels transportistes.

Aquest greu problema afecta també els agricultors, els comerciants i els industrials, pels motius següents:

a) Perquè el Decret del 29 d'agost del 1935 crea el Cànon de Conservació de Carreteres per als camins de servei particular, o sigui, els de propietat d'agricultors, fabricants, comerciants, etc., els quals els utilitzen com a complementaris de llurs negocis, i, per tant, aquests elements es troben afectats per un nou tribut carregosíssim, el qual començarà a regir des del primer de desembre propvinent, si no s'aconsegueix la derogació de l'esmentat text oficial.

b) Perquè, si com a conseqüència dels Decrets del 16 de juliol i 29 d'agost d'enguany i Ordre del dia 24 del dit mes d'agost, desapareix el transport mecànic o llangueix en un percentatge crescut, els agricultors del 90 per 100 de pobles espanyols que es troben mancats de ferrocarrils no podran vendre llurs productes del camp als centres de gran consum; els comerciants es veuran privats d'un mitjà de transport ràpid i segur de llurs mercaderies, el qual facilita llurs transaccions, i no parlem dels que exerceixen el comerç en poblacions sense estació ferroviària, els quals es veuran gairebé impossibilitats de poder seguir exercint llurs activitats; i, per últim, els industrials si no poden disposar dels camions per al transport de primeres matèries fins a llurs fàbriques ni per al desplaçament de llurs mercaderies elaborades als llocs de consum i als ports per a llur exportació, trobaran serioses dificultats per a la bona marxa i degut rendiment de llurs negocis, no havent tampoc d'oblidar, aquells, que tenen llurs establiments fabrils situats en paratges allunyats de tota comunicació ferroviària i que, per tant, si poden subsistir és gràcies al transport automòbil.

Davant d'aquests arguments que concretament acabem d'exposar, han de comprendre els elements als quals adrecem aquest manifest, que el problema plantejat, no és exclusivament per als transportistes, ans els afecta també igualment a tots ells, d'una manera molt directa i, per conseqüent, en aquests moments han de solidaritzar-se amb nosaltres.

Els Agricultors, Comerciants i Industrials, per instint de conservació, cal que siguin els primers interessats perquè no s'estronqui el ritme accelerat de la circulació de la riquesa representada per llurs productes i mercaderies, puix que d'això depèn la prosperitat de llurs negocis i el desenvolupament, àdhuc, de l'economia nacional. Els cal, doncs, reflexionar i comprendre que la nostra campanya, la qual en definitiva ha de redundar a benefici d'ells mateixos, no els pot ésser indiferent i, per tant, en defensa legítima de llurs propis interessos, han de veure-la amb simpatia, afavorir-la i àdhuc secundar-la.

Tots els elements als quals ens adrecem, han d'atorgar-nos llur ajut i col·laboració. No han d'adoptar la còmoda posició de mers espectadors apàtics i indiferents, sinó que han de romandre atents a la nostra actuació, seguir-la amb simpatia i, si les circumstàncies ho aconsellen i exigeixen, posar-se resoltament al nostre costat.

Defensant els interessos del transport automòbil per carretera, en el cas present, Comerciants!! Industrials!! i Agricultors!! us són defensats, també, els vostres interessos. Així és que no podeu restar impassibles davant la crida que us fem, a la qual heu de prestar l'atenció que realment es mereix, treballant amb nosaltres per al triomf d'una causa justa per a tots els espanyols, excepció feta de la minoria integrada pels nostres adversaris.

Esperem, doncs, veure'ns assistits, alenats i revigoritzats amb la vostra adhesió entusiasta, amb l'escalf del costre ajut i amb la força de la vostra col·laboració.

Josep Manzanares i Baró, (President de la Federació Industrial d'Auto Transports de Catalunya).»

IRREGULARITATS ALS JURATS MIXTOS

Els funcionaris no cobren i els vocals obrers paguen

Es pot dir que gairebé l'únic organisme que defensava els drets dels obrers era el Jurat Mixt. Ara, els obrers no tenen ni aquest recurs. Des que un representant de la CEDA es va fer càrrec del Departament de Treball, dia darrera dia, ha procurat contrarestar la força que les lleis vigents donen als obrers per a fer prevaler el seu dret, sovint atropellat pels interessos patronals.

No és cap incògnita per a ningú l'odi profund que l'element patronal té per als Jurats Mixtos. Segons ells, aquests Jurats, sota el govern de les esquerres, tenien per sola missió la de fallar contra els patrons; segons la realitat, era ben cert que la majoria de falls eren d'acord amb les denúncies formulades pels obrers, però tenim la més absoluta certesa que, sotmeses totes les sentències a un tribunal imparcial, reconeixeria que aquestes estaven d'acord amb el més recte esperit de justícia i si la immensa majoria condemnaven els patrons, era perquè, realment, aquests havien infringit la llei.

Quants abusos havien acabat els Jurats Mixtos durant el temps que foren veritables tribunals de justícia social! Almenys, s'havia acabat amb el significat clàssic de la frase: «a casa meva mano jo, i faig el que em dóna la gana». Aquest «em dóna la gana» eren jornals escapçats, acomiadaments injustificats, hores extraordinàries treballades i no pagades, jornada de treball augmentada; amb tots aquests abusos havien d'enfrontar-se els Jurats Mixtos, i sancionar-los degudament per a suprimir-los.

Amb aparença legal s'ha modificat le llei de Jurats Mixtos. Si s'ha cercat la manera legal de desfigurar la finalitat, convertint-los en uns de tants tribunals on l'administració de justícia és un negoci de procuradors i advocats. Si es fan totes les maniobres possibles per tal que les representacions obreres no siguin més que ficcions a les ordres dels organismes patronals. Si es prepara tot el necessari per tal que, d'una manera legalitzada, l'obrer perdi tota la confiança en els organismes creats per a la defensa dels seus drets. Mentre es porta a terme tot aquest pla, els delegats de la Ceda als llocs de govern no tenen espera i han procurat, ja des del primer moment, perjudicar els interessos dels treballadors per a fer-los perdre la fe en la justícia dels jurats mixtos. I aquesta obra la porta a terme, amb una constància digna de millor causa, el cedista conseller-gestor de Treball de la Generalitat de Catalunya.

Són cada dia en major nombre els judicis als jurats mixtos que no es poden celebrar de primera convocatòria per manca d'assistència dels vocals obrers. Es que els vocals obrers no tenen interès a defensar els interessos dels treballadors? No; de moment, no és això; això ja vindrà si se n'arriben a apoderar els elements dels «sindicats lliures», aliats de la Ceda; ara les causes són unes altres. Hom ja sap que el càrrec de vocal dels jurats mixtos és gratuït, si bé la llei estableix que cal abonar als vocals obrers les despeses que hagin pogut tenir per viatges, jornals abonats per si han d'abandonar el treball, i altres, justificades. Hom ja sap, també, com a causa de la crisi, són molts els obrers que treballen només uns dies a la setmana i, per tant, les setmanades són ben sovint força migrades; l'obrer, doncs, no pot fer gaires despeses suplementàries. En aquestes circumstàncies és fàcil de comprendre que si, durant mesos i mesos, el vocal obrer al jurat mixt s'ha de pagar de la seva butxaca totes les despeses i jornals, arribarà un moment en què li serà materialment impossible exercir el seu càrrec. Si a això, hi afegim la irregularitat introduïda pel gestor Torrents que consisteix, segons ens han informat, que després de SIS MESOS de no haver pagat les despeses als vocals obrers, quan se'ls va fer efectives, se'ls va descomptar un SIS per CENT, comprendrem la impossibilitat d'actuar, i el descontent que això crea entre les víctimes d'aquestes mesures inconcebibles.

Contràriament al que deixem dit, no s'ha posat massa interès a fer que el personal dels jurats mixtos treballi amb la satisfacció a la qual té dret per a poder exercir el càrrec conscientment. **Fa tres i quatre mesos que el personal dels Jurats Mixtos no cobra.** Ja hem denunciat aquesta anomalia altres vegades. Avui insistim una vegada més i ho fem perquè tenim notícies que ens permeten suposar que des de Madrid ja han estat enviats els diners necessaris per al pagament de l'esmentat personal i perquè és de justícia que aquell que treballa cobri.

El gestor de Treball, senyor Torrents, que tant amic és de fer manifestacions a la premsa, podria contestar-nos les preguntes següents:

Per quin motiu es descompta el sis per cent de les despeses que es paguen als vocals dels jurats mixtos, quan la Llei determina que s'han de pagar íntegrament?

Considera just que aquell obrer que exerceix un càrrec gratuït i que ha avançat de la seva butxaca, fent enormes sacrificis, posem per exemple cent pessetes, quan se li ha de reemborsar aquesta quantitat se li descomptin sis pessetes?

Es cert que tant al Ministeri de Treball, com al de Finances, han fet ja el necessari per tal que es puguin fer efectius els pagaments al personal dels jurats mixtos? Per què no se'ls ha pagat?

Per quines causes el personal dels jurats mixtos ha de cobrar els seus sous amb tres i quatre mesos de retard?

Esperem amb interès les respostes i entretant no haurem perdut res en posar de manifest que, sota la tutela cedista, que tanta propaganda obrerista (?) fa en els mitings dominicals, mentre els funcionaris dels jurats mixtos no cobren, els vocals obrers paguen. Amb això es desorganitza l'actuació dels Jurats, mentre s'espera el moment en què els aliats de la Ceda —sindicats lliures— completaran la seva obra.

Pells i tot l'indispensable per a vestir i la llar; preus de veritable oportunitat

SALDATOT - Boqueria, 39

Notes de la U. R. S. S.

CARTA DE MOSCOU

(acabament de la segona carta)

En un restaurant del carrer de Màxim Gorki assaboregen els clàssics «crouchons», o sigui el cocktail típic de Moscou. Després sopem al restaurant Praga, del carrer Arbat, on ens obsequien amb petits rams de flors. Finalment anem a prendre un té al «Café de Moscou». Són més de les onze de la nit i cal esperar-nos per a tenir una taula, talment el café és ple. Mentre prenem un te finíssim contemplem les parelles com dansen; no és pas que estiguem en un «dancing» com els coneguts per nosaltres, on la gairebé totalitat de les dones concurrents, són professionals habituals. Les parelles que dansen al «Café Moscou» són parelles que dansen per divertir-se; són joves i noies plenes de salut i d'alegria que senten la joia d'esplaiar-se i de viure.

En un dels intermedis veiem com un jove abandona la seva parella i s'apropa a nosaltres. Es un jove estudiant, Maurice Strick, nascut a París on el seu pare, d'origen rus, treballava d'ebenista; ha sentit parlar francès i ens ha volgut saludar. Nosaltres veiem en ell una oportunitat més per a assabentar-nos directament de la vida russa. Ens explica que habita en una ciutat universitària, en la qual els joves estudiants viuen amb el confort necessari per tal que els seus estudis resultin profitosos. Remarca l'esforç formidable que fa la U. R. S. S. per a preparar els «equips» de tècnics que necessita, tant per a atendre el ràpid desenvolupament industrial, com per a portar a terme la formidable lluita contra l'analfabetisme, de la qual ja us he parlat abans, i que demana continuament mestres i més mestres, i professors per als ensenyaments superiors.

Tot parlant han passat les hores, i són ja prop de les dues de la nit. Cal que marxem.

La nostra vida aquests dies està totalment descentrada. Tingueu present que quan a Barcelona són les vuit del vespre a Moscou són ja les onze. Nosaltres no tenim hores fixades per als repassos; mengem quan podem. Quan sortim del «Café de Moscou» els nostres acompanyants ens informen de l'horari de la vida normal russa. En general, els obrers entren al treball a les vuit del matí, i en surten a les tres de la tarda; treballen, doncs, set hores seguides, però a partir de les tres de la tarda estan ja completament lliures. Abans d'entrar al treball acostumen a menjar quelcom sòlit: una truita, peix, o un tall de carn; en tornar del treball després de les tres de la tarda, fan el dinar, i mengen abundosament; finalment, sopen de nou a deu de la nit.

Demà serà el darrer dia de la nostra estada a Moscou. Ens han invitat a assistir a una funció al Gran Teatre de Moscou, en la qual es presentarà un espectacle titulat: «Les Flames de París». Us escriuré, tal com vinc fent-ho, les meves impressions

(Fi de la segona carta)

EL DOLOR ENVELLEIX

Quan patim un dolor qualsevol, de cap, de queixal, neuràlgies, etc., tot el nostre organisme es ressent de les conseqüències. Disminueix l'energia, desapareix l'optimisme i la nostra cara adquireix una expressió de fatiga i decaïment que ens fa semblar més vells. I és tan fàcil alliberar-se d'aquests turments existint la **CAFIASPIRINA!** No hi ha dolor que la resisteixi. 1 ó 2 pastilles el treuen infaliblement i gairebé instantàniament

Cafiaspirina

BAYER

EL PRODUCTO DE CONFIANZA

DIABETICS
UNIC PA TENDRE
SOJALIN-FALP
Centre Dietètic Falp, Oliveros i C.ª, S. L.
LLURIA, 2 — TELEFON 20016

ULTIMA HORA, el diari de multituds

JUSTICIA MILITAR

*

PROVES DE PLENARI

En el jutjat número 2 continuaren ahir les proves de plenari en la causa número 101, pels fets d'octubre a L'Hospitalet. Declararen diversos testimonis, entre ells els regidors de la minoria dretista de l'Ajuntament popular.

En el jutjat número 3 continuaren les proves de plenari en la causa que instrueix pels fets ocorreguts a Sant Andreu de la Barca i Martorell el jutge senyor Galan.

NOTIFICACIO DE SENTENCIA

El jutge senyor Urrutia notificà ahir al soldat de la Tercera Esquadra d'Aviació Jesús Gonzàlez Feo, la sentència dictada contra d'ell en Consell de guerra, en la causa que se li va seguir per robatori d'una caixeta de cabals. Al mateix temps se'l requerí per tal que abonés la quantitat fixada per responsabilitat civil per a respondre dels desperfectes que causà amb motiu del robatori, quantitat que prometé fer efectiva. Jesús Gonzàlez passà després al castell de Montjuïc on compleix condemna.

CAUSA PER AGRESSIO A LA GUARDIA CIVIL

El tinent coronel jutge senyor Martínez Peñalver ha començat a instruir causa contra Salvador Tensà Sunyer per agressió a la Guàrdia civil amb motiu de l'intent d'atracament al Banc Comercial de Crèdit de Gironella.

LA CAUSA PELS FETS DE VILAFRANCA

El proper dia 20 començaran les proves del periode de plenari en la causa pels fets de Vilafranca, proves que seran molt llargues degudes al gran nombre d'elles que proposen les defenses i el Ministeri Fiscal.

Els processats en aquesta causa són seixanta-nou i els defensors són quinze. El nombre de testimonis proposats per les defenses passa de dos-cents.

LES COMARQUES

PROPOSITS DE DESTITUCIO A DARNIUS

Lliga Catalana contra els Ajuntaments populars

L'actuació de Lliga Catalana, ajudada pels altres partits de la coalició de dretes, contra els Ajuntaments d'elecció popular, segueix persistent i continuada. Després d'aquell célebre Decret, en el qual s'apreciava la «simpatia» ideològica com un motiu de destitució, es cerquen tota mena d'excuses per a substituir els Ajuntaments elegits pel poble, i que no tenen altre defecte que ésser esquerrans. Ara li ha tocat el torn al de Darnius, a l'Alt Empordà, objecte de les maniobres del cacic local lligaire Carles Gorgot. A les pressions seves, el director d'Administració Local ha tramès un delegat a fer una inspecció al Municipi. Es clar que l'administració recta, honrada i democràtica dels consellers republicans féu que el resultat sigui negatiu, però ells ja deuen tenir preparat el pretext, perquè abans que l'inspecció comenci no s'estan de dir pel poble que el dilluns l'actual Ajuntament estarà destituït, i n'hi haurà un de nou. Es possible que en una situació en què impera l'arbitrarietat, Lliga Catalana cometi aquesta altra conculcació de la Llei Municipal de Catalunya.

Però sàpiga, que no li durarà molt l'alegria, perquè la decisió i l'entusiasme dels habitants de Darnius farà que el nou Ajuntament duri tan sols el que triguin a celebrar-se les pròximes eleccions municipals. No és així com es guanya la voluntat dels pobles.

REUS

NOTICIES DIVERSES

El Tribunal que ha vist la causa per estafa al Sindicat Agrícola de Riudoms, seguida contra el secretari Josep Oriol, ha condemnat a l'esmentat individu a 1 any 8 mesos i 20 dies de presó i al pagament de 182.000 pessetes d'indemnització civil.

El condemnat ha estat posat en llibertat per estar comprès en l'amnistia del 1931.

— El nostre Ajuntament governatiu ha subvencionat amb 250 pessetes el «Fomento del Turismo», per haver fet propaganda de la nostra ciutat.

Després diran que la conllevància Ceda-Radical-Lliga, no sent amor per la ciutat i per les institucions que no han cobrat ni cinc cèntims d'ençà que aquesta gent mangoneja a la Casa Gran.

— Mentre transitava pel Passeig de Prim el vei Carles Llorenç Arrufat, li sobrevingué un accident. Fou auxiliat per uns transeünts i després en un taxi fou conduit al seu domicili.

— Diumenge vinent es celebrarà un partit de futbol entre el Catalunya Nova i el F. C. Altafulla.

— Confeccionada la matrícula industrial per a l'exercici 1936, aquesta romandrà exposada durant 15 dies a la Secretaria Municipal als efectes d'examen i reclamació.

— Per la superioritat, ha estat nomenat director de l'Estació Enològica d'aquesta ciutat, l'enginyer agrònom senyor Tomàs Avellí Vives.

— Demà, diumenge, de cinc a vuit de la tarda, tindrà lloc a l'Hotel París una exhibició de maniquís vivents com a presentació dels models de tardor-hivern, a càrrec de la casa «Le Printems», de Barcelona.

— El B. O. de la Generalitat publica el nomenament de metge forense del partit judicial de Falset a favor del doctor reusenc senyor Salvador Vilaseca Anguera.

— Recordem a tots els productors de vi que el dia 30 d'aquest mes fineix el termini per a poder declarar llurs existències.

— El Comitè local de la Creu Roja, està organitzant diverses festes per a destinar el seu benefici a l'adquisició d'un cotxe-ambulància per al trasllat d'accidentats i malalts.

GIRONA

Girona, 15. — Aquest matí, a l'Audiència Provincial i davant el Tribunal d'Urgència, s'ha celebrat la vista de la causa seguida contra el jove Francesc Mateu i Valentí, de 22 anys, vei de L'Escala, element de la F. A. I., el qual fou detingut dies enrera amb motiu d'un escorcoll efectuat al seu domicili i que donà per resultat la troballa de 13 cartutxos de dinamita i alguns fulls anarco-sindicalistes.

El fiscal en el seu informe demana al processat 12 anys, 6 mesos i un dia de presó.

El defensor, senyor Carles Peia, ha demanat l'absolució del seu patrocinat.

La vista ha durat escassament mitja hora i el Tribunal ha dictat sentència d'acord amb la petició fiscal.

—Per al proper dilluns, a les onze del matí, està anunciada a l'Audiència d'aquesta ciutat la vista per homicidi contra Mateu Guillamet i Coromines.

—Els veïns del carrer de Claveria han denunciat a l'Alcaldia que els semblava que a l'edifici núm. 4, primer pis, hi havia una persona morta, ja que sortia del dit pis una pudor que ho evidenciava. Personades les autoritats al lloc indicat, ha donat per resultat la troballa del cadàver de la llogatera Francesca Pons, de 70 anys, vidua, la qual vivia allí sola.

Segons dictamen del forense, aquesta velleta feia tres dies que es trobava morta a conseqüència d'un atac cardíac.

—Ha estat detingut, a Blanes, el vei Antoni Gonzàlez i Gonzàlez, al domicili del qual es practicà un escorcoll i es trobaren 47 camises, valorades en 247 pessetes, robades a la fàbrica que, a l'esmentada vila posseeix el senyor Antoni Casamar.

—Pels agents municipals ha estat descoberta a la casa núm 12 del carrer del Perill d'aquesta ciutat una fàbrica clandestina d'embotits de carn de cavall, pertanyent a Carles Vicens.

Han estat incautades una partida de quatre llaunes de greix, un gerro de greix, catorze pernils, dos pernils de tall rodó, quaranta llongonisses seques, una altra partida de trenta, també seques, i dos paltrucs tendres, amb dos talls secs.

L'Alcaldia, degudament assessorada pels tècnics municipals, i estimant greu la infracció, ha castigat aquesta amb la clausura de l'establiment del susdit Carles Vicens.

—Regna el més gran entusiasme entre els republicans de Girona i de les comarques per tal d'assistir demà, diumenge, a la conferència de Marcellí Domingo, que promet constituir un grandiós acte de solidaritat republicana.

PALMA DE MALLORCA

ACTES D'ESQUERRA R. BALEAR I TELEGRAMES A COMPANYS I AZAÑA :: ESPORTIVA :: DIMISSIO DEL GOVERNADOR :: ORGANITZACIO DE LES JOVENTUTS D'ESQUERRA

La setmana anterior ha estat a Mallorca d'una intensa activitat política. El senyor Santiago Casares Quiroga, acompanyat de l'ex-diputat senyor Francesc Carreras Roura, parlaren en actes públics, organitzats per Esquerra Republicana Balear, a Manacor, Felanitx, Maria de la Salut, Sineu, Montuiri, i encara els mateixos senyors, amb el diputat valencià senyor Julí Just, prengueren part en altres actes celebrats a Inca, Lluchmajor, Algaida i Palma.

Són de remarcar sobretot entre els actes celebrats a la pagesia els de Felanitx i Lluchmajor, que foren veritables concentracions de comarca; els oradors pogueren ésser escoltats des dels principals carrers i places, mitjançant una xarxa d'altaveus.

La concentració a Palma, acte que tingué lloc al Teatre Balear, fou igualment un esclatant èxit. No solament el teatre era atapeït de públic, sinó que milers de persones s'estacionaren al carrer de Zanoguera, tot paralitzant en absolut la circulació. Els altaveus es deixaren sentir fins a la plaça de Sant Antoni. Després d'aquest acte, en el qual prengueren part tots els oradors esmentats, tingué lloc, al Gran Hotel, un dinar de confraternitat republicana, al qual assistiren més de trescents comensals. En finalitzar l'àpat parlaren Emili Dardes, batle popular de Palma; Julí Just, Casares Quiroga i Gabriel Alomar. Després s'acordà trametre telegrames de salutació al senyor Azaña, i, entre altres, un a Lluís Companys, que diu així: «Reunits banquet motiu iniciació campanya adveniment República 1936 Esquerra Republicana Balear saluda en vós i companys empresonats pròxim Govern Generalitat. — Serrat, secretari.

— Després de la nota que publicà «Ultima Hora» assegurant que el senyor Joan Manent havia dimitit el càrrec de governador civil de Balears, aquest hagué de reconèixer l'autenticitat de la nova, i assegurà que arran de la darrera crisi presentà la dimissió del càrrec al seu cap polític, Alexandre Lerroux, i al ministre de la Governació. Podem afirmar que al Centre d'Acció Popular, i sobretot al seu diputat senyor Zaforteza se'ls ha promès que el governador de Balears, d'imminent nomenament, serà cedista.

— Ha tingut lloc a Inca el partit de final del campionat regional de futbol entre el Constància, d'Inca, i el Mallorca. Aquest darrer resultà vencedor per tres gols a dos, la qual cosa disgustà extraordinàriament els partidaris del Constància, fins a l'extrem que atemptaren contra jugadors, i partidaris del Mallorca que s'havien trasladat a Inca per presenciar el partit. La guàrdia civil hagué de donar diverses càrregues i acompanyar els jugadors del Mallorca fins a Binisalem. Resultaren alguns ferits de cops de pedra i molts autos amb els vidres trencats els propietaris dels quals han elevat la corresponent protesta.

— A Palma una colla de joves entusiastes es constituïren en Comissió Organitzadora de la Joventut d'Esquerra, i els seus treballs han superat els càlculs més optimistes. Es ja una realitat la Joventut d'Esquerra organitzada, la qual actuarà sota el principi bàsic del catalanisme, en un sentit educatiu.

La inauguració i presentació en públic de la jovenívola entitat consistirà en un acte de propaganda política que se celebrarà del 20 al 30 de novembre, en el qual prendran part, ultra els representants de les joventuts de Mallorca, elements de les joventuts de València, els quals ja han promès la seva assistència. Es vol, amb molt d'interès, que també hi prenguin part les joventuts d'esquerra catalanes, per la qual cosa s'ha sollicitat un representant d'elles al Comitè Executiu d'Esquerra Republicana de Catalunya.

Més que la importància d'aquest acte en sí, hem de remarcar que amb el contacte d'aquests elements representatius es pretén iniciar la preparació d'un Congrés de Joventuts Nacionalistes de la Mediterrània, el guió de la tasca del qual quedaria fitxat en aquestes converses preliminars que es tindrien, i que coincidirien en l'acte esmentat, així com també es fitxaria la data de celebració del dit Congrés. Seria aquest el principi d'una acció mancomunada, coincident, de totes les joventuts d'esquerra de la Catalunya gran.

Es de creure que les joventuts de la Catalunya estricta veura igualment amb simpatia aquestes belles iniciatives a les quals voldran aportar el seu calor i entusiasme imprescindibles.

HOTEL DE VENDES, S. A.
PELAI, 8

Presenta la més extensa collecció de

CAPELLS DE SENYORA

Alta qualitat i fantasia a preus de veritable ocasió.

No deixeu de visitar aquesta nova secció

La Música

*

GASPAR CASADO TRIOMFA A BERLIN

Berlín, 15. — El violoncellista espanyol Gaspar Casadó ha donat, per primera vegada a Berlín, un concert acompanyat per l'orquestra filharmònica, dirigida pel compositor alemany Hans Pfitener.

MUSICA DE «JAZZ», A L'ORFEO MARTINENC

La Secció de Cultura i Esport de l'Orfeó Martinenc, organitza per a avui, dissabte, dia 16, a les deu de la nit, una sessió de música de Jazz comentada pel prestigiós mestre Baltasar Samper.

«Hot Club» hi aporta la seva col·laboració tècnica.

RECITALS DE MUSICA CATALANA

El passat dia 12, s'inicià per la notable pianista de «Ràdio Barcelona», Rosaura Coma, un cicle de recitals de piano atesos a una exclusiva finalitat ben plausible i simpàtica; difondre la Música Catalana en composicions dels nostres mestres. El primer d'aquests recitals, i que per cert resultà un èxit, tant per la triada de les obres com per l'execució perfecta, per Rosaura Coma, serví per a fer encara més digna la iniciativa, ja que es pogueren jutjar els mèrits que concorren en el mestre Serra com a compositor.

Els qui vivim de prop el moviment artístic de la nostra terra, sabem ben bé quina és la posició que tenim dintre el món artístic. Es dóna, però, el cas d'ésser reduïdíssim el nombre **dels** que estem en condicions d'apreciar aquesta situació de privilegi de la nostra música.

Cal que el nostre poble es famialiaritzi amb els seus mestres. Aquesta és la tasca a realitzar per Rosaura Coma, per la qual cosa mereix la nostra felicitació, a part que els seus recitals gaudeixen de gran preferència dintre els programes de «Ràdio Barcelona».

VILAFRANCA DEL PENEDES

Ahir tingué lloc la inauguració del nou establiment de la Sastreria Besolí, del carrer d'Angel Guimerà, xamfrà al de la Indústria, el qual ha estat muntat amb tal cura i perfecció, que honora la vila.

— Diumenge al matí es celebrà al Velòdrom de l'Esport Ciclista Vilafranquí, una interessant cursa de dues hores a l'americana per a equips comarcals.

La classificació final s'establí de la següent manera:

1. Rafecas-Botifoll: 9 punts.
2. Sans-Llopart: 3 punts.
3. Vila-Ventura: 14 punts a 2 voltes.
4. Gasulla, sol, zero punts, per haver-se lesionat el seu company Lloret, que se li trencà la forquilla de la màquina.

— Els gestors locals, per tal de fer alguna cosa que se'n parli a la posteritat, ultra el projecte de la conducció d'aigües de Sta. Càndia, pretenen ara adquirir el vell edifici de Cal Noi-Noi, per a instal·lar-hi el Museu de Vilafranca, de recent fundació.

No direm que aquell local, per la seva història, no sigui digne d'estatjar el nostre flamant museu, però sí que considerem mal esmerçades les pessetes que puguin invertir-se en la seva habilitació, ja que és un edifici bastant atrotinat i, per altra part, l'Ajuntament ha de procurar enllestir altres obres de més positiu interès i conveniència per a la vila.

— Decididament, en futbol la lògica no existeix... Ara que el F. C. Vilafranca, en vèncer el Tarragona per 2 a 0 al seu propi terreny, ens havia fet esperançar en una reacció dels nostres jugadors, diumenge el Catalunya, de Vilanova, els aclaparà amb una derrota per quatre a zero... Es així i no hi ha volta de full. Què hi farem!

Del torneig amateur local, les Fúries del Casal i el Casal E. C., empataren a un gol.

— La Cooperativa Popular Elèctrica del Penedès està ultimant els preparatius per a la instal·lació dels cables de conducció d'energia i fluid a la via pública, per a la qual cosa ja ha sollicitat l'oportú permís a la Corporació municipal.

— La societat «La Principal» ha rebut un desinteressat oferiment de persona entesa en la matèria, per a la implantació d'una escola de dibuix aplicat als rams de la Construcció i ampliació de les arts i oficis.

La Junta del Casal ho posa a coneixement dels seus associats en general i d'una manera especial als que, per la seva professió, els pugui ésser útil dita escola, per tal de formar, si és possible, el cens d'alumnes indispensable per a tirar endavant tan lloable suggerència.

La mar i l'aire

*

VAIXELLS ENTRATS

D'Hamburg i escales, amb càrrega general i de trànsit, el vaixell espanyol «Cabo Menor»; de Palma, amb correu, mercaderies i 61 passatgers el motor postal «Ciudad de Palma»; de Maó amb correu, mercaderies i 38 passatgers, el vaixell postal «Rey Jaime II»; de Trieste i escales, via Marsella, amb dos passatgers per a aquest port i tres de trànsit i amb càrrega general i de trànsit, el motor italià «Catalania»; de Kobe, Colombo, Suez, Malta i Marsella, amb tres passatgers de trànsit i amb càrrega general i de trànsit, el transatlàntic alemany «Odera»; de Swansea, amb carbó mineral, el vaixell suec «Kisa»; de Casablanca, amb fosfats, el vaixell espanyol «Sac 5».

VELA. — De Gandia, amb efectes, el pailebot «Cala Mitjana»; de Palma, amb càrrega general, el pailebot «Estela»; de Felanitx, amb càrrega general, el pailebot «San Antonio».

D'ESBARJO. — De Falmouth, amb el seu equip, l'iot d'esbarjo anglès «Aglaia».

AL DIC. — Ha pujat al dic a netejar fons el vaixell espanyol «Isla de Tenerife».

DISTANCIA NAVEGADA DELS VAIXELLS SORTITS AHIR

Fóra d'horitzó es troben els espanyols: el fruiter «Río Miera», en llast, cap a Tenerife i Les Palmes; l'«Ampurdàn», amb càrrega general, cap a Fases i escales; els correus «Ciudad de Ibiza», amb passatge i càrrega general, cap a Maó i Alcúdia, i el «Ciudad de Palma», amb passatge i càrrega general, cap a Palma; l'alemany «Catania», amb càrrega de trànsit, cap a Marsella, Gènova i escales; l'holandès «Achilles», amb càrrega general i de trànsit, cap a Tarragona, Amsterdam i escales; l'italià «Catalania», amb tres passatgers de trànsit i càrrega general i de trànsit, cap a Tarragona, València i Gènova; el danès «Aase», en llast cap a Burriana.

AERODROM DE L'AERONAUTICA NAVAL

Procedent de Stutgart, amb escales a Ginebra i Marsella, a les 14'40, arribà l'avió postal alemany «Junkers», amb correu, mercaderies i 12 passatgers.

Procedent de Madrid, a les 11'26, arribà l'avió postal espanyol «Douglas 22», amb correu, mercaderies i 10 passatgers.

Sortí, a les 6'57, l'avió postal espanyol «Fokker 5», cap a Marsella, amb un passatger i el seu equip, en viatge de prova. L'esmentada línia començarà a circular el proper dilluns, dia 18, amb sortides de Barcelona els dilluns, dimecres i divendres.

Sortí, a les 8'05, l'avió postal alemany «Junkkers», cap a Stutgart, amb escales a Marsella i Ginebra, amb correu, mercaderies i vuit passatgers.

Sortí a les 12, l'avió postal espanyol «Douglas 22», cap a Madrid, amb correu, mercaderies i deu passatgers.

BASE AERONAVAL

Procedent de Roma, amb escales a Gènova i Marsella, a les 16'25, arribà l'hidroavió postal italià «Saboya I-Aay» amb correu, mercaderies i set passatgers.

AERODROM DE L'AIR-FRANCE

Procedent de Tolosa, a les 8'28, arribà l'avió postal francès, amb correu, mercaderies i dos passatgers.

Procedent de Marsella, arribà a les 8'28, l'avió postal francès, amb correu, mercaderies i dos passatgers.

Procedent de Casablanca, amb escales a Rabat, Tànger i Alacant, a les 12'15, arribà l'avió postal francès amb correu, mercaderies i cinc passatgers.

Sortí, a les 12'40, l'avió postal francès cap a Tolosa, amb correu, mercaderies i quatre passatgers.

Sortí, a les 12'40, l'avió postal francès cap a Marsella, amb correu, mercaderies i un passatger.

Sortí a les 8'48, l'avió postal francès cap a Casablanca, amb escales a Alacant, Tànger i Rabat, amb correu, mercaderies i quatre passatgers.

AJUNTAMENT

*

CONCURS DE CRISANTEMS

Tal com es va anunciar, el diumenge, dia 17, tindrà efecte a la Rambla de les Flor, el V Concurs de Crisantems, organitzat pel Patronat de l'esmentada Rambla. Els feristes es preparen amb entusiasme per tal que el Concurs no desdigui de la importància que assoliren els anteriors, pel que es veuran a la nostra popular Rambla bellíssims exemplars de l'esmentada flor. Els premis a l'abundància i a la qualitat seran en metàl·lic. Es recorda que el Jurat es reunirà a les dotze i a dos quarts d'una passarà a comunicar el fall als interessats, acompanyat de les autoritats locals que han estat invitades i han promès l'assistència a l'acte. El Patronat, com en tots els seus actes, convida el poble de Barcelona al Concurs.

Vegeu la nostra exposició demà diumenge, de 5 a 9, de totes les últimes novetats de ràdio i ràdio-gramoles, a Pelai, 1.

CLINICA GALLEGO -- VIES URINARIES

Carrer Nou de la Rambla, 18 PELL SANG VENERI PROSTATA MATRIU IMPOTENCIA DIATERMIA Director: Dr Riu Porta

Consulta 11 a 1, 4'30 a 8. F 10 a 1

CASA BASTIDA

PASSEIG DE GRACIA, 18

ESCOLLIT AL MATI — LLEST A LA TARDA

Amb ocasió de formidables compres amb baixes de preus li permeten oferir-vos aquesta temporada grans avantatges en VESTITS I ABRICS

Els nostres aparadors, els mes grans i mes ben presentats de tot Barcelona, d'indumentària masculina, us donaran reflex exacte de la moda i anireu ben guiats per escollir l'elegancia que us convingui.

Amb la Casa BASTIDA no hi poden res els seus competidors. Es l'unica casa que cada any augmenta la xifra de negocis des de la seva fundació, gracies a adoptar els gustos mes moderns als sorprenents preus següents:

Abrics confeccionats, classe economica, de 25 a 50 pessetes.
Abrics confeccionats, classe bona, de 60 a 75 pessetes.
Abrics confeccionats, classe luxosa, de de 75 a 100 pessetes.
Vestits confeccionats, classe economica, de 20 a 50 pessetes.
Vestits confeccionats, classe bona, de 60 a 75 pessetes.
Pantalons confeccionats, classe economica, de 5 a 10 pessetes.
Pantalons confeccionats, classe bona, de 12 a 20 pessetes.

SECCIO A MIDA

Tenim una organització que ens permet, en cas de qualsevol compromis, que necessitant un vestit de carrer, dol o etiqueta, escollint-lo al matí, el pugueu tenir llest a la tarda.

Vestits i abrics economics, a la mida, des de 60 pessetes.
Vestits i abrics de gran luxe, a la mida, des de 85 pessetes.
Pantalons de gran luxe, a la mida, des de 20 pessetes.
Vestits etiqueta, fracs, jaques i smokings, des de 100 pessetes.
Secció de vestits i abrics de nen per a totes les edats i totes les formes, amb teles de gran chic, estil anglès, confeccionats i a mida, des de 30 pessetes.

SECCIO D'IMPERMEABLES

Plomes, trinxeres i «checos» des de 15 pessetes.
Gran assortiment d'abrics cuir i simil cuir, des de 30 pessetes.

SECCIO CAMISERIA I GENERES DE PUNT

Camises confeccionades, des de 4 pessetes.
Camises confeccionades, classe superior, des de 8 pessetes.
Pijames confeccionats, des de 6 pessetes.
Batins i bates, des de 15 pessetes.
Calçotets, des de 3 pessetes.
Mitjons de fantasia, des d'1 pesseta.
Sueters, immens assortit, des de 5 pessetes.

Obsequiem amb segells d'Estalvi Popular de la Caixa de Pensions per a la Vellesa i d'Estalvi i altres presents, a proporció amb l'import de la compra.

AVIS.—Els que de fora de Barcelona vulguin servir-se de la nostra casa, poden escriure, i adjuntant 0'50 pessetes en segells, rebran figurins, mostres i un sistema especial per a prendre's les mides amb les instruccions per a rebre l'encarreg abans dels sis dies.

Ja teniu diari de la nit: ULTIMA HORA

·LES LLETRES·

Occitània i Catalunya

Es un goig per a tots els patriotes catalans el veure com s'estenen i consoliden les relacions culturals entre la més gran Occitània i la més gran Catalunya, és a dir, entre les terres de llengua occitana i les de llengua catalana. La Gàllia del Sud i la Hispània de l'est no formen una nació única, però són dues nacions germanes, amb la màxima intensitat de germanor dins l'ampli conjunt de les nacions llatines.

Les seleccions de Provença, Llenguadoc, Gascunya i de totes les altres regions de la nació occitana, per una banda, i les del Rosselló, el Principat, el País Valencià i les Illes, per una altra, han retrobat plenament el sentit exacte d'aquesta germanor perdurable. Ha estat rectificada autoritzadament la tendència dels qui volien incloure Catalunya dins la denominació d'Occitània, tendència tan errònia com la dels qui aplicaren la denominació de llemosina a la llengua catalana. De totes maneres, hi ha entre occitans i catalans prou llaços històrics, ètnics i lingüístics i prou relacions culturals i literàries per a mantenir-los espiritualment units a través dels Pireneus, d'aquestes altes muntanyes que no priven el pas del doble corrent d'afecte i col·laboració.

* * *

Una gran revista científica, una revista mèdica excellent pel seu text i per la seva presentació, La Medicina Catalana, *constitueix avui un dels senyals més vistents i més satisfactoris de la germanor dels dos pobles. El seu Consell de Redacció i el seu cos de col·laboradors està constituït per eminents metges de totes les regions d'Occitània i de Catalunya. L'idioma habitual és el català. La gran semblança de les dues llengües permet els lectors occitans d'entendre bé els textos en l'idioma català. I la deferència dels metges occitans en acceptar-lo mereix el profund agraïment nostre. Gent d'altres terres no ens la té pas; ans el contrari, pretén de seguir els camins de la imposició, tant en l'aspecte polític com en el lingüístic.*

Aquesta revista mèdica presenta així un abast molt major que el dels temes científics que s'hi tracten. Es un òrgan de relació entre dues cultures, i especialment entre dues capitals: Tolosa de Llenguadoc i Barcelona. Per als occitants i per als catalans és un mitjà eficacíssim d'irradiació i de mutual coneixença.

* * *

El número del proppassat mes d'octubre, dedicat a l'Escola de Medicina de Clermond-Ferrand és un dels qui millor realitzen la missió doble que la revista s'ha proposat. Hi col·laboren illustres professors d'aquella Escola, i llurs treballs hi apareixen traduïts en un català net i elegant, amb la major cura gramatical i tipogràfica.

Per patriotisme, La Medicina Catalana, *fundada pel seu redactor en cap, el nostre fraternal amic Leandre Cervera, mereix les felicitacions i els encoratjaments de tots els qui saben l'alt valor de la ciència i de l'espiritualitat en tots els aspectes de la vida humana.*

A. R. i V.

LLEGINT...

«A LA LUMIERE DU MARXISME»

Les Edicions Socials Internacionals ens acaben d'enviar aquest volum d'assaigs científics. Va signat per signatures d'una solvència científica absoluta: Laugevin, Jean Baby, Marcel Cohen, G. Friedmann, P. Labérenne, René Maublanc, Ch. Parain, Marcel Prénant, H. Wallois, etcètera, és a dir, el bo i millor de les Facultats franceses, de l'Institut i de la Sorbonne.

El llibre és un intent d'aplicació dels mètodes marxistes a l'estudi, la investigació i l'explicació de diversos temes científics. Es, fora de Rússia, el primer assaig d'aquest gènere que es fa a Europa. Assaig reeixit, sens dubte, encara que no complet del tot. El llibre no forma sistema, no és un tot únic i complet. Són estudis monogràfics sobre temes independents uns dels altres i signats cada un per autors diversos. Però units tots pel comú denominador del mètode i per un mateix desig: posar a l'abast de les cultures més superficials tot un conjunt de doctrina tan profund i tan sucós i fer veure al públic que el marxisme no és sols una doctrina econòmica i una tàctica política, sinó, essencialment, un mètode de treball. I en aquest aspecte, el llibre és un èxit.

No ens podem estar de resumir l'índex veritablement revelador:

I.—Ciències i Tècnica: ciències físico-matemàtiques; la matemàtica i la tècnica; la mecànica i l'astronomia; ciències i indústria; ciències naturals i ciències humanes; ciències teològiques i socials. — Psicologia i tècnica: filosofia i tècnica; lingüística i societat; l'estudi de l'antiguitat i la teoria materialista de la història.

II.—Mètode dialèctic i materialisme: Hegel i Marx; el materialisme dialèctic i les ciències; materialisme dialèctic i acció recíproca; el materialisme històric.

Després de repassar aquest sumari, no cal cap mena de comentari.

P. P.

ECOS

No tothom sap perquè Goya, en 1814, va haver de fugir a Burdeus. La cosa sembla, va anar així:

El mestre pintava un retrat del duc de Wellington. Aquest, en el curs d'una llarga pose, es va permetre fer algunes observacions. Goya, no va tolerar la intromissió d'un profà en la seva especialitat i va abraonar-se contra el duc. Aquest, tot i la seva sang freda i el seu vigor corporal, hauria rebut del carpó si no s'hagués fet escàpol.

Passat l'accés, el genial artista es va sentir aclaparat i va imposar-se ell mateix l'exili a Burdeus.

* * *

Un «jamós» catedràtic d'Història, precursor del Dic, va fer una vegada a classe, la definició següent:

—La masonería, señores, se ajusta casi toda al llamado rito escocés, por haberla fundado en Escocia Satanàs en persona. Aun hoy día, se presenta con frecuencia en las reuniones masónicas...

I parlava seriosament...

* * *

Un altre catedràtic, de medicina aquest, se les donava de gracios i tenia predilecció per les facècies a base microbiana.

Així solia escopir a terra i, després, passava la sola pel damunt, dient:

—Para que se festidien los microbios.

Pel que es veu, si l'home era llec en la medicina que ensenyava, encara ho era més en bona educació.

* * *

El mateix, sempre que veia que un deixeble seu es disposava a fregar amb un antisèptic el braç o cama on calia posar una injecció, deia invariablement, privant-ho de fer-ho:

—Pero se figura Vd. que los microbios van a estarse ahí a esperarse que Vd. los pinche?

En aquestes mans ha estat, entre nosaltres, l'ensenyament de la Medicina.

* * *

Dies passats, en un cercle regional, vàrem poder oir una jugada com poques se'n donen. Tres jugadors de cartes s'ensopegaven a patir un defecte de pronunciació cada u. L'un trabucava la L *amb la* R. *l'altre feia el contrari i el darrer no pronunciava la* R *de cap manera.*

Així la jugada va donar aquest resultat verbal:

—*El* guei!...

—*La* gloga!...

—Mot-tes!...

Això darrer volia dir que el que parlava acabava de jugar l'«As» i donava per «mortes» les altres cartes.

EL DARRER POEMA DE VENTURA GASSOL

Ha estat posat a la venda, el poema coreogràfic «La mort de l'ós», una de les composicions més reeixides que ha produït la musa fecunda de Ventura Gassol. No dubtem que els catalans assaboriran com es mereix aquesta ofrena — d'enorme força subjectiva — que el digne conseller empresonat diposita avui en l'altar de la Pàtria

UN DIPOSIT DE LLIBRES ESPANYOLS A MEXIC

L'Institut del Llibre Espanyol, creat recentment pel Ministeri d'Instrucció Pública i Belles Arts, organitza un Dipòsit de llibres a Mèxic, destinat a augmentar la difusió del llibre espanyol a aquella República, i facilita la seva distribució a traves d'un delegat que s'anomenarà per aquesta fi i s'encarregarà d'administrar el Dipòsit en projecte.

Els autors, els editors i les entitats culturals que desitgin inscriure's a l'Institut del Llibre Espanyol per tal de concórrer al Dipòsit esmentat amb les obres que publiquen o tenen publicades, hauran d'adreçar-se a la Cambra Oficial del Llibre de Barcelona (Via Laietana, 32-34) on podran assabentar-se de les condicions exigides per a la inscripció i dels altres detalls relacionats amb l'organització i el funcionament de l'Institut.

MONOGRAFIES MEDIQUES

Albuminúria, la seva valoració pràctica

pel doctor J. ALSINA I BOFILL

L'autor estudia el simptoma albuminuria, tan freqüent en moltes malalties, algunes molt separades nosològicament. Fent honor al seu títol, valora tot el profit que en la pràctica mèdica té la presència d'albuminúria en l'orina. L'entitat nosològica ens la donen els diferents simptomes que l'exterioritzen, però quan aquests no tenen, com sovint passa en l'exercici, una especificitat marcada, cal destriar-ne l'origen amb una investigació acurada, cercant-ne, amb els mitjans cada vegada més precisos que ens dóna la clínica i el laboratori, les diferències qualitatives i quantitatives que poden concretar-lo.

Per això l'autor s'esforça i reix en analitzar la multitud de deus morboses que poden determinar l'albuminúria. Sense un pla clínic per a arribar a escatir-ne la causa patològica poden derivar errors fatals perquè, com diu l'autor, l'albuminúria no té tractament propi, la seva desaparició depèn del millorament o guariment de la malaltia productora. L'autor excelleix en la tasca. Com és norma de la col·lecció «Monografies Mèdiques», en la qual el volum del doctor Alsina i Bofill correspon al fascicle 91, d'una manera breu, ajudada tot sovint d'esquemes, repassa totes les entitats morboses que poden produir l'albuminúria. La seva lectura i estudi ha d'afavorir el mètge en la pràctica professional, precisant-li conceptes i aclarint-li moltes situacions dubtoses.

Una història del moviment obrer de Catalunya

S'està activant l'ordenació de més de 300 fitxes bibliogràfiques relatives al moviment obrer de Catalunya, que s'han reunit amb la col·laboració de diversos elements per a anar a la redacció immediata d'una Història del Moviment Obrer de Catalunya.

Aquesta obra constarà de 10 volums de més de 400 pàgines i serà dedicada a estudiar el moviment obrer del nostre país des de l'any 1.800 fins a l'any 1923.

En aquesta gran Història del nostre moviment obrer, hi haurà estudis completíssims i ben documentats sobre les grans vagues, la Premsa obrera, els partits obrers, els sindicats, les cooperatives, les organitzacions de camperols. També hi haurà la reproducció íntegra de gran nombre de documents inèdits, reculls interesantíssims de correspondència particular de les figures més representatives del moviment obrer i biografies completes de Farga Pellicer, Monturiol, Sentinyon, Ferrer i Guàrdia, Lairet, Seguí, etc., etc.

També seran incorporats en aquesta Història, els estudis i comentaris que han dedicat al nostre moviment obrer, Marx, Bakunin, Malato, Rocker, Lorenzo, Morató, Iglesias, etc., etcètera.

Hi haurà un Comitè de Redacció format per Ismael Antic, Jordi Arquer, Llibert Estartús, Angel Estivill, Ramon Fabregat, Josep Oltra i Picó, Salvador Roca i Roca, Josep Rovira, Emili Sabater, Joan Sales, Josep Soler, Abelard Tona, Baptista Xuriguera i Ramon Fuster, secretari. Aquest Comitè de Redacció tindrà corresponsals a les principals poblacions de Catalunya.

Per als estudis especials i biografies es demanarà la col·laboració d'escriptors de totes les tendències del moviment obrer de casa nostra: Felip Alàiz, Jaume Balius, Eusebi Carbó, Joan Comorera, Germinal Esgleas, Joan Fronjosà, Soledat Gustavo, Víctor Colomer, Emili Granier-Barrera, Ramon Jové i Brufau, Lluís Ardiaca, Joan Coloma, Joaquim Maurín, Narcís Molins i Fàbregas, Frederica Montseny, Andreu Nin, Joan Peiró, Angel Pestaña, Manuel Serra i Moret, doctor Tomàs Tusó, F. Urales, Josep Viadiu, Rafael Vidiella, etc., etcètera.

Els volums de la Història del Moviment Obrer de Catalunya, es venddran a 10 pessetes al públic i a 7'50 pessetes als subscriptors.

La nostra subscripció

Relació de donatius rebuts a les nostres oficines administratives (Ronda Universitat, 25, pral.)

	Ptes.
Suma anterior	163.108'20
Uns catalans dels carrers Tamarit i Urgell (37 vegada)	7'—
R. P. i família, admiradors dels senyors Companys Azaña, Consellers i tots els bons republicans (8.è vegada):	5'—
Associació Euterpenca de Coros Clavé	50'—
Diversos admiradors i amics de Companys, de St. Llorenç Savall (4.ª vegada)...	6'—
Llorenç Baselga	3'—
Teresa Salís	2'—
Conxa Ramo...	0'60
Unes catalanes...	19'—
Ignasi Vendrell i Rosa Ribera, per als presos de la República	5'—
Família Vives	5'—
Tres amics (quota setmanal)...	3'—
Vicenç Gallart	5'—
M. O. C.	5'—
Maria Mari (laica)	0'50
Unes admiradores, a la salut de Companys i Consellers. Victòria i Carme	11'—
Joaquim Masson	2'50
Teresa Pujas	2'50
J. G.	3'—
J. M.	5'—
J. B.	5'—
Flora Andreu	2'—
Ximenes	1'—
Sis catalanes	1'50
CORNELLÀ, Casal d'Esquerra, recaptat amb motiu de la fusió dels Centres d'Esquerra Republicana i Casal Català Republicà...	25'20
Baltasar Marín...	5'—
Cinto Sannicolàs	1'—
M. J. N., de CERVELLÓ.	2'—
La causa d'unes renyines	5'—
Juli Cortina	3'—
Ramon Castells...	2'50
Antoni Castells...	12'50
Rafael Castells	1'—
Xavier Castells	1'—
Ramon Alemany	2'—
Amadeu Mañé	2'—
Marian Abelló	2'—
Josep Castells	2'—
Manuel Rigol	4'—
Manuel Bisocas...	2'—
Jaume Figueras...	2'—
Josep Oliveras	2'—
Josep Garcia...	2'—
Miquel Sabaté	2'—
Emili Mas...	1'—
Salvador Queralt	2'—
Juli Cortina	2'—
UN GRUP D'ESQUERRA, del carrer Creu dels Molers (P. S.) (18 veg.):	
Enriqueta	2'—
Pilar	1'—
Antònia	0'50
Maria	0'50
Vicenta	0'50
Francesca...	0'50
Lola	0'50
Fernanda...	0'50
Cisqueta	0'50
Antonieta...	0'50
Mercè	0'50
Victòria	0'50
Teresina	0'50
Ramona	0'50
Quimeta	0'50
Simó	0'50
GRUP EMPLEATS TALLERS DEL METRO TRANSVERSAL (27 desena):	
P. Tura	1'—
J. Burgués	1'—
A. Armora	1'—
C. Gòmez...	1'—
D. Burdoy	1'—
A. Bonet	1'—
B. Escudero	1'—
J. Lorenzo	1'—
M. Pera	1'—
P. Maristany	1'—
J. Poch	1'—
A. Cabré	1'—
L. Morera	1'—
X. X.	1'—
MARTORELL, Grup de Ferroviaris M. S. A. (9a vegada):	
Francesc Perpinà	2'—
Salvador Martorell	2'—
Domènec Roche	2'—
Enric Lòpez	1'—
Josep Gras	1'—
Ramon Tous...	1'—
Josep Costey...	0'50
Rafael Valls	1'—
Miquel Valle	1'—
Alfred Mitjans	5'—
Ezequiel Gargallo	5'—
Agustí Butiñan	3'—
Lluís Garrit	2'—
Pere Prat	2'—
Carles Formosa	3'—
Pasquala Verdiell	2'—
Oswald Canales...	1'—
Pau Llaó	5'—
A la memòria de Lluís Bello	1'—
Miquel Margalef	0'50
Francesc Viarnés	0'50
Miquel Altadill	0'25
Pasqual Montfort	0'25
Pere Dalmau	0'50
Antoni Royo	0'25
Josep Sanz	0'25
Rogeli Sans	0'50
Ricard Pau	0'50
Lluís Mateu	0'50
Benet Alcàzar	0'25
Josep Pallisa	0'50
Joan Bartomeu	0'50
Un amb estrella	2'—
Eugeni Querol	1'—
De LA GARRIGA. Un grup d'amics (sisena vegada):	
Bartomeu Galvany	2'—
Anton Bulbena	1'—
Lluís Vinyes	1'—
Pere Galvany	1'—
Joan Pareres	0'75
Joan Balló	0'50
E. A. G.	1'—
Andreu Mas	0'50
Jaume Ventura	1'—
R. G.	0'50
Josep Garcia	1'—
Esteve Oliveres	1'—
Josep Caselles	2'—
N.	2'—
P....	2'—
Joaquim Rosinyol	3'—
Josep Blancafort	2'—
Un garriguenc	1'—
Lluís Carreres	1'—
Humanitat	0'50
Miquel Saltó	2'—
Pere Figueres	2'—
MALGRAT:	
Josep Illas	2'—
Josep Salvat	1'—
Pere Guitart	0'50
Jacint Bofí	0'50
Josep Soler	0'50
Narcís Martínez	0'50
Josep Verdaguer	0'50
Joan Font i Serra	0'50
Eloi Regi	0'50
Ramon Auladell...	0'50
Salvador Mateu	1'—
Josep Turró	0'50
Josep Codorn	1'—
Claudi Vian	1'—
Juli Rodríguez	0'50
Antoni Vila i Carbó	0'25
Lluís Durbau...	1'—
Salvador Viader...	5'—
Antoni Lòpez i Lòpez ...	1'—
Antoni Ferrón	1'—
Joaquim Illas i Salvat ...	0'75
MALGRAT:	
F. Arnau i Cortina	5'—
Pere Lluch	1'—
Joan Vallès	1'—
Ernest Torrell	1'—
Domènec Milian	1'—
Josep Planagumà	1'—
Antoni Gros	0'50
Josep Riera	0'50
Miquel Verdaguer	1'—
Jaume Ponsa	1'—
Eusebi Simeón	1'—
Francesc Prats	1'—
Feliu Masens	0'50
Gracià Garriga	1'—
VALLFOGONA DE RIUCORB (llista núm. 9):	
J. P., un que sempre és el mateix	1'—
Un ex-empresonat	1'—
Un dels amos, S. E.	1'—
Un ex-pres	1'—
J. P.	1'—
La filla de l'ex-pres Ramon Tudó	0'25
Un que desitja	1'—
Un constant de SEGURA	2'20
Cases, de l'AMETLLA ...	1'—
Jo. P.	0'75
VILANOVA I LA GELTRU:	
Cristòfor Claramunt	2'—
Vicenç Coll	1'—
Ricard Albet	2'—
Un amic de Pere Mestres	2'—
Salvador Escofet	2'—
Rosa Guinovart	1'—
Teresa Riambau...	0'50
Antoni Pijoàn	2'—
Deu federals	20'—
Antoni Barrueco	2'—
Eduard Figuerola	2'—
Vicenç Virella	1'—
Feliu Bernadó	1'—
Albert Pelegrí	2'—
Joan Juncosa	2'—
Un recader	2'—
Suma i segueix ...	163,545'70

Les Arts

*

Un curs d'Història de l'art i un de Perspectiva a l'Ateneu Enciclopèdic

La Secció de Literatura i Belles Arts de l'Ateneu Enciclopèdic Popular, Carme, 30, ha organitzat dos cursets d'art destinats a obrers qualificats, estudiants i artistes. Un dels cursets serà sobre «Història de les Arts Plàstiques» i altre sobre «Perspectiva». Els cursets aniran a càrrec, respectivament, de J. Ll. Sert i J. Torres i Clavé, arquitectes del G. A. T. E. P. A. C.

El curset d'«Història de les Arts Plàstiques», tindrà dotze lliçons, començarà el proper dia 27 i és donarà cada dimecres, de vuit a nou del vespre, i seguirà aquest ordre: 1.—Les civilitzacions primàries. Els primitius d'ahir i d'avui (Art, màgia, superstició). 2.—El món en l'antiguitat Egipte, Caldea, Assiria. 3.—La cultura mediterrània. Fins a Pericles. 4. — Des de Pericles fins al Cristianisme Oficial. 5.—L'Edat Mitjana a Orient i a Amèrica. Xina, Pèrsia, India, Aràbia, Mèxic, Perú. 6.—L'Edat Mitjana a Occident. Romànic, Gòtic. 7.—El Renaixement a Itàlia. 8.—El Renaixement fora d'Itàlia. 9.—El barroc i els grans Estats. L'art al servei d'una clase. 10. —El segle XIX. Neo-clàsic i Romàntic. L'esperit de la burgesia. 11.—El maquinisme al segle XIX. 12.—El primer terç del segle XX.

El curset de «Perspectiva», tindrà, també, dotze lliçons, començarà el proper dia 22 i es donarà cada divendres, de vuit a nou, i seguirà aquest ordre:

1.—Nocions de geometria descriptiva. 2.—Concepte de la Perspectiva.

La Secció de Literatura i Belles Arts ha instituït un preu de matrícula reduït, per tal que els obrers i estudiants tinguin facilitats d'assistir-hi. Per als socis de l'A. E. P., la matrícula és gratis i per als no socis s'ha establert en dues pesetes per curset.

El prestigi dels profesors encarregats de les lliçons és una garantia de l'efectivitat de l'ensenyament.

J. GAUSACHS
EXPOSA 25 PINTURES A LES GALERIES VALENCIANO
Plaça Macià, 10
(Del 16 al 30 novembre)

NOTICIARI

INAUGURACIO DE L'EXPOSICIO GRAU SALA

Avui, a la tarda, Emili Grau Sala inaugurarà a les galeries d'art Syra una exposició composta exclusivament de pintures a l'oli. Aquesta exposició assenyalarà, sen dubte, una fita en l'obra pictòrica de Grau Sala, el qual, sense perdre la seva finesa coloristica, l'ha enriquida amb un magnífic realisme.

GUIA D'EXPOSICIONS

SYRA
DIPUTACIO, 262 - TEL. 18710
Art i ornamentació
Objectes per a presents
EMILI GRAU SALA — Pintures
MONTSERRAT CASANOVA — »
Fins el 29 de novembre

LA PINACOTECA
PASSEIG DE GRACIA, 34 - Marcs i Gravats - Exposició Labarta. Fins el 29 de novembre

UN PUNT DE VISTA TRANSCENDENTAL

La posició marxista - leninista davant dels moviments nacionals

II I DARRER

En la III part de l'obra Andreu Nin estudia el problema de les nacionalitats en la revolució russa i dintre d'ella la posició bolxevista, «que pot ésser considerada amb justícia, gràcies al geni de Lenin, com un resultat de l'aplicació perfecta del mètode del marxisme revolucionari». En el capítol primer traça un esquema ràpid de la política nacionalitària del tsaris, que es pot resumir en pocs mots: russificació a ultrança, explotació despietada, ofegament de tota cultura nacional. Els instruments d'opressió de què es servia eren: el mecanisme atuïdor d'un Estat burocratitzat i centralitzat, l'escola, d'on era foragitat tot idioma que no fos el de la nació hegemònica, l'exèrcit, on les llengües nacionals corrien la mateixa sort, i, finalment la religió ortodoxa, imposada per la força. De passada, cal advertir que sota el tsarisme els moviments d'emancipació nacional es desenvolupaven paral·lelament a la lluita revolucionària del proletariat contra el règim. La mateixa revolució del 1905 provocà un moviment força intens entre les nacions oprimides pel tsarisme. En ocasió de la revolució d'octubre s'evidencià novament que el problema d'alliberament nacional era inseparable del de la revolució democràtica en general.

Contràriament al que havia promès, el Govern provisional no donà satisfacció als pobles oprimits. De fer-ho s'haurien aliat les burgesies nacionals i hauria pogut contrarestar, amb probabilitats d'èxit, els «excessos» revolucionaris i la influència creixent del bolxevisme. Però si la burgesia traeix l'alliberament de les nacions oprimides, el proletariat és fidel a aquesta causa.

Enmig de la confusió ideològica es destaca una idea revolucionària central: rompre l'unitarisme opressor dels grans Estats per l'ajut directe a les lluites emancipadores de les nacions.

L'autor dedica un capítol sencer a la doctrina nacionalitària de Lenin. W. I. Uliamf havia assenyalat ja en un opuscle publicat l'any 1894 la importància del problema i les línies generals de la seva solució. Es un partidari decidit de l'autodeterminació dels pobles. Es evident que els interessos de la vida econòmica, la necessitat de facilitar les relacions, obliguen els habitants de les nacionalitats que formen un Estat — «mentre vulguin viure junts» — a aprendre l'idioma de la majoria. Basant-se en aquesta necessitat, no pocs socialistes i comunistes arriben a la monstruosa conclusió que cal impedir el desenvolupament de les llengües nacionals i imposar l'ús de l'idioma oficial de l'Estat, que sempre és el de la nació dominadora. Aquests socialistes i comunistes, tot i cobrir-se amb la bandera de l'internacionalisme, en realitat són uns xovinistes. Llur punt de vista és més aprop de l'imperialisme que del marxisme. «Perquè les diverses nacions puguin viure juntes lliurement i en pau o, quan els convingui, puguin separar-se constituint Estats separats, cal un democratisme complet, sostingut per la classe obrera. Ni un privilegi per a cap nació ni per a cap idioma! Ni la més petita vexació ni la més ínfima injustícia vers la minoria nacional! Heus ací els principis de la democràcia obrera.»

Finalment, la quarta part del llibre presenta una solució modèlica: La **U. R. S. S.**, i ens en fa veure l'estructura i destria les facultats dels poders de la **Unió** i les dels poders autònoms.

Segueixen quatre anexos: Programa de la social-democràcia austríaca sobre la qüestió nacional; Declaració dels drets dels pobles de Rússia; Declaració dels drets dels treballadors i del poble explotat; Proclamació de la Unió de Repúblques Socialistes Soviètiques.

JOSEP SOL

P. S. — Entre altres errades de menys importància, al final de l'article d'abans-d'ahir deia: «Aquest principi (l'autodeterminació dels pobles) ha de sostenir-se mentre la no realització concordi amb els interessos del proletariat internacional, mentre no hi sigui incompatible». Allà on deia «la no realització» havia de dir «la seva realització».

FONDS PER A PESSEBRES
Papers pintats moderns, ARCS, 6

MISCEL·LANIA

SET ODES

Aquest és el títol del nou llibre de Joaquim Cases-Carbó, autor de les «Poesies Franciscano-Maragallianes», i d'altres poemes. No dubtem que aquestes «Odes» estaran en consonància amb la personalitat de Cases-Carbó.

«ODES - II», per Agustí Esclasans

El dia 23 de novembre, data del veredicte del Premi Folguera, veurà la llum un nou volum de poesies inèdites d'Agustí Esclasans, que porta per títol «Odes - II». Formarà part de la «Biblioteca Sistemàtica» i es vendrà al preu de 3 pessetes.

UN LLIBRE DE LOPEZ OCHOA

El general Lòpez Ochoa publicarà, dintre breus dies, un llibre que portarà per títol «Campaña militar de Asturias en octubre de 1934».

LES DONES EN LITERATURA

Un epistolari de Mme. Maintenon esposa secreta del rei Sol

Francesca d'Aubigné, vídua d'Scarron, i, més tard, marquesa de Maintenon, fou, primer que tot, una gran ambiciosa. Valent-se de les seves amistats, va aconseguir el lloc d'institriu dels fills que Lluís XIV tenia amb la Montespan, a la qual no va trigar a suplantar en el favor del rei. Quan va morir la reina, Francesca d'Aubigné, que ja aleshores era marquesa de Maintenon, passà de favorita a esposa secreta.

Aquests enlairaments successius, assolits malgrat l'antipatia que des del primer moment li palesaren bon nombre de personatges influents a la cort — que en la circumspecta intrusa hi veien un obstacle per als seus afanys — denoten ben clarament la potencialitat de la intel·ligència d'aquesta dona que, adhuc i el seu origen humil arribà a fer-se seu el rei i els paràsits que l'envoltaven.

Aquesta influència es va manifestar no tan sols en la Cort, cosa de suposar, sinó, també, en la vida francesa. Profundament religiosa — almenys en allò que no contradeia els seus designis — enemiga aferrissada del protestantisme, ex-hugonot convertida, aconsegui retenir la marxa de la nació als rituals de l'Església Catòlica.

* * *

La «Correspondència» exhumada per l'Abbé Langlois serveix a meravella per a explicar la influència de la Maintenon en la França del seu segle. Aclareix molt, també, la seva vida privada.

No té res d'estrany que una dona formosa, intel·ligent, i, a més d'això, ambiciosa i enèrgica, doni que parlar els historiadors; més, si aquesta dona és l'amant d'un rei al qual féu presoner del matrimoni.

Mullerada als setze anys, i sense ésser realment esposa «efectiva» — quan menys del seu marit — madame Scarron no desconeixia, però, certs secrets deliciosos, a jutjar per una lletra dirigida al seu germà — per aquell temps recentment maridat—, on, després d'un seguit de consells de caràcter íntim, li deia: «Potser trobaràs gracios que una dona que mai no ha estat casada et doni tantes ensenyances sobre el matrimoni...» Es a dir — sempre a jutjar per la dita lletra — que Scarron no fou pas mai el marit de la seva dona...

Resta el dubte si aquest marit singular fou substituït per un altre que no ho fos. En concret, però, res no pot afirmar-se. Naturalment que aquesta darrera actitud és prudent en excés. Així recordeu, per exemple, que a la mort d'Scarron hom parlà de certes «compensacions»...

El retrat fet pel comte de Villarceaux en la intimitat del bany, semblia indicar que entre ell i madame Scarron existien relacions quelcom més que amistoses. Hi ha qui diu, però, que del retrat sols li pertany el rostre. Es parlà, també, de certa frase extreta d'una lletra de Ninon de Lenclos — lletra que s'ha perdut o bé extraviat —, on deia «haver prestat sovint la seva cambra groga a la Scarron i al comte de Vilarceaux...

Quant a la seva amistat «un xic massa íntima» amb el mariscal d'Albret, que també ha donat lloc a sospites, però res més.

Sigui o no veritat el que a la seva vida privada es refereix, ningú no pot negar a la Maintenon la discreció més absoluta. Hagi fet el que hagi fet, s'ha captingut de manera que ningú no ha pogut provar-ho. I, com diuen els jesuïtes, pecat amagat...

* * *

La Maintenon fou feliç en el seu paper?... Cal dubtar-ho, puix que no hi ha que oblidar que, més que la seva bellesa, fou la seva intel·ligència que li atragué el favor del rei.

«M'és necessari agradar i ésser estimada, i per això cal evitar les passions», escrigué en certa ocasió.

Es veu obligada a fingir, a fingir sempre, a totes hores: mostrar-se amable amb qui detesta, somriure

MME. MAINTENON

sense ganes a l'un i a l'altre..., i, per damunt de tot, cal complaure el rei, «treball» que no sempre li era agradable.

Així es desprèn d'una indiscreció comesa pel seu confessor, al qual va parlar de «deures penosos»...

Però l'ambició en ella pogué més que tot, i li donà vitalitat inoïda per a abatre obstacles i salvar entrebancs. No ignorava, naturalment, que sols a força de decisió i reprimint-se de moltes coses podia obtenir el seu objectiu.

* * *

L'afecte que va sentir pel seu germà mereix paràgraf a part.

El tal subjecte era un lliberti amic de la gresca i dotat de molts pocs escrúpols.

La Maintenon servà sempre una tendresa apassionada per aquell home que, burlonament càustic, anomenava «cunyat» al rei.

Aquesta tendresa podia dir-se més aviat amor maternal que amor fraternal; amb ell es mostrava dòcil, amable, i, paradoxalment, s'hi esfumava la seva arrogància ombrívola avesada a tota mena d'intrigues.

A la mort del rei, la Maintenon es retirà a un educatori de senyoretes nobles fundat per ella.

Fou degut a les Dames de Saint-Cyr — les quals volien fer de la seva fundadora una santa! — que la Beaumelle començés a publicar (1752) les seves «Memòries». Inútil dir, per tant, que no són gaire dignes de crèdit. Com tampoc no ho són les de Lavallée (1866) ni les de Geffroy, àdhuc el molt d'inèdit que s'hi troba.

* * *

Es feia, doncs, necessària una nova edició crítica. Aquesta tasca ha estat ja empresa per l'abat Marcel Langlois, el qual, després d'havernos donat una biograf

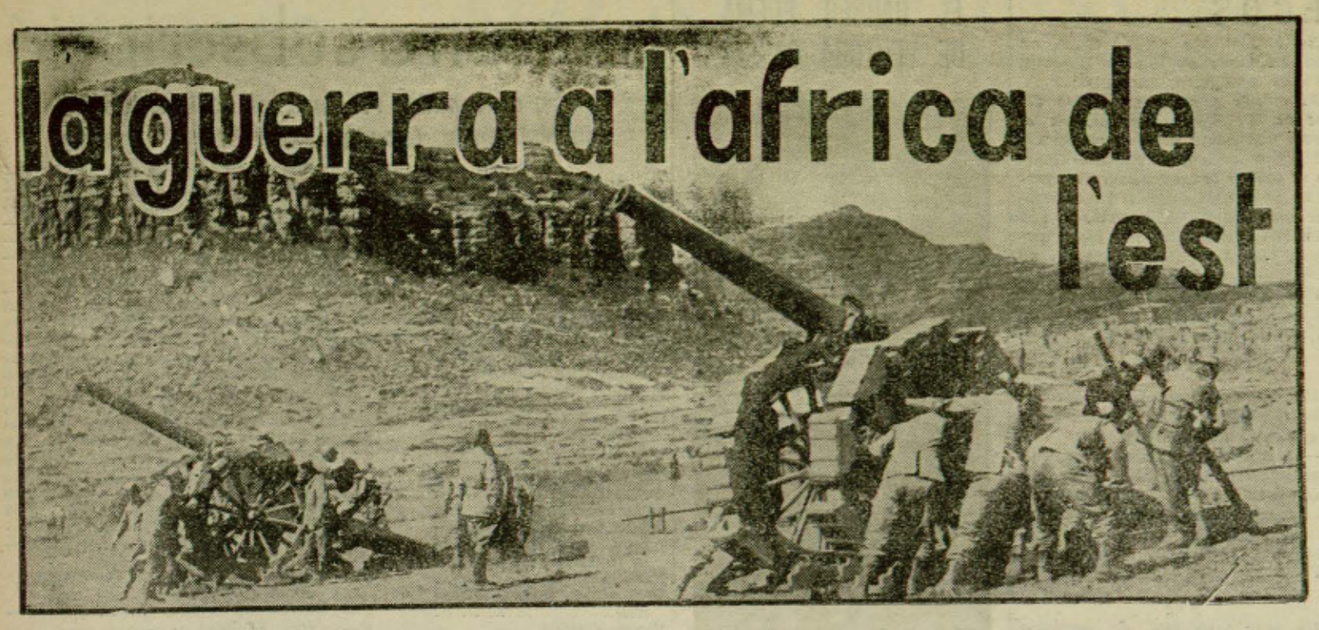

SEMBLA ATURADA L'OFENSIVA ITALIANA

Els etiòpics afirmen que Gorahai i Dagabur continuen en poder seu

Itàlia no està disposada a acceptar una contesta col·lectiva a la seva nota. -- Etiopia ha tramès a Ginebra una protesta pels conceptes emesos per Itàlia en la seva nota-protesta contra les sancions

EL RAS KASSA TE LLIBERTAT D'ACTUACIO AL NORD

Londres, 16.—Informen d'Addis Abeba que el Ras Kassa ha rebut instruccions del Negus el qual li concedeix absoluta llibertat d'acció en tot el que es refereixi a les operacions que calgui dur a terme al front nord.

El corresponsal de l'Agència Reuter que ha tramès aquesta informació, diu que l'ha pogut recollir de font digna de crèdit i ben relacionada amb el Palau imperial.

Diu també que, com que el Ras Seyum no ha rebut instruccions similars, tot fa creure que només el Ras Kassa gaudeix de la plenissima confiança del Negus.

EL COMUNICAT OFICIAL ITALIA DIU QUE HAN DERROTAT EL RAS KASSA

Roma, 15. — Ha estat facilitat pel ministri de Premsa i Propaganda el comunicat de guerra número 46, que ha estat tramès pel generalissim De Bono.

Comença dient que la columna dankala amb el primer Cos d'Exèrcit es troba prop d'Abli, on han entaulat un fort combat amb les tropes del cap etiòpic Kassa Sebah, al qual han derrotat i l'han obligat a fer-se escàpol precipitadament després d'haver sofert 55 morts i centenars de ferits.

El comunicat diu que, en aquesta acció, els italians han tingut 4 oficials ferits, 20 askaris morts i alguns altres més de ferits.

Afegeix que als altres llocs no hi ha novetat.

L'aviació ha bombardejat diverses concentracions adversàries a Amba Angli.

D'HARRAR CONFIRMEN QUE GORAHEI I DAGGABUR ESTAN EN PODER DELS ETIOPICS

Harrar, 15. — Aquest matí, a les deu, un comunicat oficial assegura que Gorahai i Daggabur segueixen a poder dels etiops. Els centres oficials no dissimulen la greu preocupació per les noticies falses que arriben a aquesta ciutat sobre els repetits progressos dels italians. Les autoritats s'esforcen a fer front a la situació amb la més bona voluntat i pot assegurar-se que, fins ara, el primer col.laborador ha estat la població que, en lloc d'esporuguir-se pel que passa, conserva una calma absoluta, que és deguda, més que a res, a la ignorància de la veritable situació militar. La ciutat, tot i estar animada per la presència de nombrosos soldats que s'ajunten als exèrcits del Ras Nassibu, presenta l'aspecte normal de sempre. Tothom, àdhuc les autoritats, tenen esperances amb l'ajut britànic.

Es impossible calcular els rumors que per aquí es fan córrer. Es continua dient que el dilluns passat foren capturats cinc tanes i morts els seus ocupants. També es diu que el Ras Desta se'n va cap al sud pel desert per tal de trobar la columna del general Grazziani.

LA POBLACIO DELS TERRITORIS OCUPATS FUIG PER ESCAPAR A LES ATROCITATS DELS ITALIANS

Addis Abeba,15. — Les autoritats abissinies han fet una greu acusació contra les tropes italianes. Asseguren que a les zones invadides «els italians cometen actes escandalosos i immorals, tals com violació de dones i àdhuc d'esposes de sacerdots del país, sense tenir en compte l'edat».

Remarca el Govern que els llocs on s'han registrat aquests escàndols són Adua, Abba Garima i Akxum. S'han comés aquests actes en gran nombre i fins i tot hi ha hagut intents de revolta de la població etiòpica.

El comunicat oficial etiop on es fan aquestes declaracions, acaba dient:

«Sense poder-se defensar contra la violència dels soldats italians, la gent, sota la direcció dels sacerdots, s'ha refugiat al desert amb l'esperança de poder arribar fins a les files abissinies. S'han pres mesures per tal de socórrer aquestes víctimes dels actes repugnants comesos pels italians, que subleven la confiança del món civilitzat.»

òtlen

PRECAUCIONS CONTRA L'AVIACIO

Addis Abeba, 15. — El senyor Alba Karna, destacat dignatari de l'Imperi, ha arribat a Diredaua en avió. Ha declarat al Negus que ha suspès l'illuminat nocturn a Diredaua i Harrar.

UNA CONFIRMACIO DE QUE ELS ITALIANS A MOLTS LLOCS ESTAN VOLTATS : HAN DE PROVEIR LES TROPES EN AVIO

Front del Tigré, 15. — L'aviació demostra gran activitat. S'han efectuat reconeixements sobre Togora, zona propera a Ambaalagi.

Prossegueixen els assaigs d'avituallament per via aèria. Per aquest procediment s'ha portat la correspondència i els periòdics a les tropes de Makalle.

En un combat lliurat a les immediacions de Txelicte ha resultat mort el comandant Delmonte.

ELS ITALIANS SEMPRE TROBEN CAPS ETIOPICS DISPOSATS A PASSAR-SE A L'ENEMIC

Adua 15. — Han arribat a aquesta ciutat diversos caps de les regions no ocupades. Noticies d'origen italià diuen que aquests caps han declarat que les tribus del Nord i del Centre d'Ambara i Godjam expressen el seu desig de passar-se als italians, a causa de la millora de les condicions econòmiques del Tigré.

ELS ITALIANS NO PODRIEN OCUPAR EL FERROCARRIL

Djibuti, 15. — Amb referència a l'avanç italià encaminat a tallar les comunicacions entre Addis Abeba i la mar, es posa de relleu que els italians no podran atacar el ferrocarril pel fet que aquest constitueix un interès francès a Etiopia. Els invasors hauran de limitar-se solament a ocupar dita via de comunicacions. Per altra part, els etiops es varen comprometre al principi de les hostilitats no efectuar els transports d'efectius humans i de material de guerra per mitjà del ferrocarril.

Les sancions

ROMA NO ADMETRIA UNA RESPOSTA COL·LECTIVA A LA SEVA NOTA

Roma, 15. — Ha causat profunda sorpresa als centres polítics de Roma lo notícia de font britànica, segons la qual els països sancionistes no respondran individualment a la nota de protesta d'Itàlia, sinó que redactaran una nota collectiva.

Hom declara que Itàlia no admetrà tal procediment, puix que creu que les sancions alteraran uns tractats comercials signats, un a un amb cada país. Demana a aquests països que un per un també graduïn la seva sanció. Itàlia desitjaria d'aquesta manera rebre cinquanta quatre respostes, ja que són cinquanta quatre els governs invitats per la pregunta.

EL GOVERN ETIOPIC PROTESTA DE LA NOTA ITALIANA CONTRA LES SANCIONS I DIUEN QUE LES VICTORIES DE QUE PARLA SON UNA FANTASIA

Addis Abeba, 15. — El Govern etiop ha facilitat una nota que ve a ésser una resposta a la dirigida per Itàlia als països sancionistes.

En la nota etiòpica s'ataca principalment a la nota italiana en relació amb els conceptes vertits en la mateixa, en els quals fa referència a la labor civilitzadora que Itàlia realitza als territoris etiòpics conquistats.

Es posa de relleu que hi ha molta exageració en les afirmacions que a aquest respecte fa Itàlia, ja que assegura, per exemple, haber liberat al Tigré 16.000 esclaus, essent així que a tot el territori de referència —i Itàlia controla sols una part— no existeix tan crescut nombre d'esclaus.

Nega també la nota etiòpica les suposades victòries aconseguides pels exèrcits italians a Etiopia, així com la benèvola acollida que assegura els presten els natius Declara la nota que, pel contrari, els italians no han pogut obtenir cap triomf assenyalat per la senzilla raó que no han existit batalles dignes de tal nom i sí petites escaramusses per la qual cosa no cap formular cap pronòstic referent al resultat final de la guerra

Finalment, refusa enèrgicament la suposada penetració pacífica a Etiopia i l'obra humanitària que Itàlia assegura portar a terme en el país, per la qual cosa esmenta el bombardeig de ciutats obertes i completament indefenses d'Etiopia per part dels avions italians, que en la majoria dels casos no reberen ni un sol dispar de fusell y, per contra, llançaren enormes quantitats de bombes sobre poblacions desprovistes de tota força armada, sense tan sols respectar els hospitals.

Itàlia es defensa de les sancions

LES COOPERATIVES PREPAREN LA DEFENSA CONTRA LES SANCIONS

Roma, 15. — Continua la intensa preparació nacional per a la defensa contra les sancions. Tres mil tres-centes cooperatives de consum amb 650.000 socis han confirmat llur intenció de constituir un bloc «per a donar completa llibertat econòmica al poble italià».

ELS «BALILLAS» I LES DONES FEIXISTES COOPEREN EN LA LLUITA CONTRA LES SANCIONS

Roma, 15. — Els estrangers residents a Roma adverteixen detalls evidents de l'energia amb què Itàlia es prepara a encarar-se amb les sancions. Pels carrers es nota la presència de nombrosos grups de «balillas» que van de casa en casa i de pis en pis demanant «ferro vell per a la Pàtria ofesa».

Els comitès femenins reparteixen sollicitudes a les dones i italianes i les hi demanen or i joies per tal d'augmentar les reserves econòmiques de la nació.

ESPANYA, AMB SUISSA I NORUEGA SON ELS PAISOS QUE MES RESERVES HAN FET A LES SANCIONS

Roma, 15. — El periòdic «La Tribuna», en remarcar el nom dels països «que amb les sancions han indicat la seva hostilitat vers Itàlia», escriu:

«Els únics Estats de l'Amèrica Llatina que no han fet cap reserva a les sancions, són Cuba i Mèxic. Els Estats europeus particularment hostils a Itàlia són Dinamarca i Portugal, en els quals ha d'haver exercit forta pressió la Gran Bretanya. En canvi, els Estats europeus que han fet notables reserves a les sancions són: Espanya, Suïssa i Noruega.

EL VATICA INTERVE A FAVOR D'ITALIA

París, 15. — El corresponsal a Roma del «New York Herald» comunica a aquest periòdic que de font competent ha pogut saber que el Vaticà ha emprès gestions a prop dels Governs francés e inglés per tal de tractar d'aconseguir que es disminueixi la pressió econòmica sobre Itàlia.

Afegeix aquesta informació que el Vaticà ha cridat l'atenció de París i Londres sobre les nefastes conseqüències que podria tenir el boicot a Itàlia, ja que d'insistir la Societat de Nacions en els seus propòsits, es podria provacar una guerra europea

LA GASOLINA, A GIBRALTAR, COSTA A UNS TRENTA CENTIMS DE PESSETA

Gibraltar, 15. — El preu de la gasolina, que fa alguns mesos fou disminuït, ho ha estat novament.

El preu actual és de dos peniques litre; és a dir, poc menys de trenta cèntims espanyols.

UN NOU VAIXELL DE GUERRA ITALIA

Fiume, 15. — Aquest matí a les drassanes «Quarnaro» ha estat llançat a l'aigua el nou torpediner «Sirio», destinat a la marina de guerra italiana.

ELS ESTUDIANTS FEIXISTES DE PARIS CONTRA EL PROFESSOR JEZE

París, 15. — A la Universitat, alguns estudiants feixistes realitzaren manifestacions de disgust contra el professor Jeze, ex-conseller jurídic de l'Emperador d'Abissínia. Amb aquest motiu s'han hagut de suspendre les classes.

MES TROPES ITALIANES A L'AFRICA

Nàpols, 15. — Aquest migdia ha sortit d'aquest port el transatlàntic «Principessa Maria» carregat de «camises negres», pertanyents a les divisions «Primer de febrer» i 23 de Març».

En el moment de partir el vaixell diverses xarangues de música executaren marxes patriòtiques, mentre els expedicionaris i el públic donaven visques patriòtics i feien voleiar banderes nacionals.

La cavalleria «askari», formada per indígenes, que actua actualment al sector Sud (Foto. Keystone)

DIABETICS
PROVEU EL NOU
Pa de Gluten «PERFECTE»
EL MES AGRADABLE DE TOTS ELS FINS ARA CONEGUTS
DEMANEU MOSTRES
PA I PRODUCTES DE GLUTEN
GLUTINERIA
LA PROVEEDORA
JOAQUIM COSTA, 28, I DIPOSITS
TELEFON, 13973

LES ELECCIONS ANGLESES

El grup governamental ha obtingut 418 llocs i l'oposició 178

Els partits governamentals han perdut 81 llocs --- Els d'oposició n'han guanyat 81 --- El triomf dels conservadors segurament que determinarà una nova posició en les converses diplomàtiques per a solucionar el conflicte italo-etiòpic --- Mac Donald, pare i fill, els dos ministres, han estat derrotats

DE 272 LLOCS, 185 SON GOVERNAMENTALS I 87 D'OPOSICIO

Londres, 15. — Aquest migdia es coneixien els resultats electorals de 272 districtes, incloent els diputats nomenats sense elecció, per no tenir oposants. D'aquest total, 185 són seguidors del Govern nacional i 87 de l'oposició.

Aquesta tarda es coneixeran els resultats de 343 districtes. S'afirma l'opinió que en el futur Parlament el Govern tindrà una gran massa, més important que la pronosticada.

Fins ara, però, els laboristes han millorat 44 llocs, i 5 els seguidors del Govern nacional. Totes aquestes dades es refereixen als resultats coneguts fins ara.

Contra el que s'esperava, als districtes industrials de Midland i Nord d'Anglaterra, els laboristes no han obtingut l'enorme majoria que hom creia. Per exemple, el districte de Salford, considerat com a clau de la regió, ha elegit tres conservadors. Amb tot, als voltants de Manchester els laboristes han recuperat quatre o cinc llocs que perderen el 1931. Els conservadors han obtingut sis llocs per Manchester.

A Birmingham, que elegeix dotze diputats, els conservadors han assolit el triomf complet, i han copat.

Quatre dels set llocs de Sheffield, han estat aconseguits pels laboristes, guanyant-los als conservadors. També a Bristol, els laboristes, han guanyat un lloc als conservadors.

A part de la derrota de Sir Herbert Samuel, leader liberal, derrotat per un conservador a Darwen la resta dels districtes de Lancashire continua igual que en l'anterior Parlament.

A Yorkshire, els laboristes han guanyat dos llocs que abans no tenien, i aconseguint també un altre diputat dels quatre que s'elegeixen.

A Londres, els laboristes han obtingut un relatiu èxit, ja que han aconseguit 13 llocs dels 47 que s'elegeixen.

D'escòcia i Gales es coneixen solament 15 resultats, dels quals es desprèn que els laboristes han guanyat un lloc.

El fet més sobresortint — —

El fet més remarcable de les eleccions d'ahir és la sensacional derrota dels liberals, molts representants dels quals han perdut els llocs que tenien a l'anterior Parlament. Com ja s'ha anunciat, han perdut l'acta el leader del partit Sir Herbert Samuel, així com altres destacades figures com Sir Walten Rea.

El partit liberal nacional (John Simon), ha perdut tres llocs i n'ha guanyat un. Fins ara obté 15 diputats.

Londres, 15. — Es suposa que tots els ministres han resultat triomfants com a diputats en les eleccions d'ahir, amb l'excepció de Ramsay MacDonald, si bé encara no se sap amb seguretat si ha estat derrotat.

Mr. MacDonald arribà a Londres i digué: «Crec que estic fora a Seaham. Hi ha hagut una lluita formidable i he fet el que he pogut.»

RESULTATS PARCIALS DELS DISTRICTES ON LLUITAREN ELS MINISTRES

Londres, 15. — Els resultats dels districtes on els membres del Govern es presentaven com a candidats, no són encara coneguts per complet; però hi ha la seguretat que cinc d'ells han triomfat. Existien alguns dubtes sobre el lloc de Sir Godfrey Collins, secretari per a Escocia, però aquest ha obtingut una ràpida victòria a Greenwich. El secretari de Dominis, Thomas, laborista nacional, ha vençut a Deroy per gran majoria.

La majoria de les principals figures i ex-ministres del Gabinet laborista, que foren derrotats el 1931, aconseguiren triomfar ahir. Entre els que se troben en aquest cas hi ha J. Clynes, A. Alexander, Herbert Morrison, H. B. Lees Smith, Arthur Greenwood, George Lansbury, F. Robert i Sir Stafford Cripps. Entre els ex-ministres laboristes que han tornat a ésser derrotats, igual que en l'any 1931, figuren Wedgewood Benn, Susan Lawrence i Margaret Bloondfied.

La majoria més important aconseguida en l'eció d'ahir, s'ha registrat a Hendon, on un candidat conservador ha triomfat per 41.387 vots. La majoria més petita és l'obtinguda pel candidat laborista a Middlesborougn, amb 67 vots.

Cap candidat femení del partit laborista ha tingut èxit en l'elecció d'ahir. Pel contrari, la conservadora Lady Astor ha triomfat, així com el seu fill W. W. Astor, amb la qual cosa s'ha donat el primer cas en la història parlamentària, que s'asseguin en els escans una mare i el seu fill.

ELS CANDIDATS NOMENATS SENSE LLUITA

Londres, 15. — A conseqüència d'haver estat els únics candidats proclamats en certs districtes, són 40 els diputats que ja pertanyien al nou Parlament. Aquells diputats es divideixen en 23 conservadors, 3 liberals nacionals, 13 laboristes i 1 independent. El Govern, per tant, es trobava representat per 26 actes abans que comencés la votació.

Com es recordarà, el primer ministre Mr. Baldwin fou un d'aquests diputats.

El primer escrutini que s'acabà fou el d'Exeter, on no s'ha registrat cap canvi. El representant victoriós del Govern nacional, representava aquesta circumscripció en la darrera Cambra. La majoria que ha aconseguit ha estat de 7.518 vots. 4.000 vots menys que l'any 1931 quan es presentaren tres candidats. Han votat dues mil persones menys que en aquella ocasió.

LA VICTORIA DE MORRISON

Londres, 15. — Entre les victòries laboristes s'ha registrat la de Herbert Morrison, president del Consell de Comtat de Londres, el qual ha reconquerit el seu lloc en el districte de South Hackney, el qual va perdre en les eleccions general del 1931, enfront de Miss Marjorie Graves. En l'elecció d'ara s'enfrontava tam é amb Miss Graves, candidat conservador, a la qual ha derrotat obtenint 15.830 vots. La tornada de Herbert Morrison a la Cambra dels Comuns, podria solucionar el problema del partit laborista de trobar un cap parlamentari que tingui l'aprovació de la minoria laborista.

COM ES COTITZAVEN LES APOSTES DE LES ELECCIONS

Londres, 15. — La Societat d'Assegurances Lloyd ha cotitzat una prima del 35 per 100 per als que desitjaven assegurar-se contra una majoria governamental de 150 llocs quan menys.

Els periòdics consideren aquesta evaluació com un càlcul prudent de la majoria governamental.

ELS RESULTATS TOTALS

Londres, 15. — Amb algunes variacions, que no poden afectar gran cosa el resultat final, el Govern ha obtingut en les eleccions generals d'ahir una majoria de 240 diputats.

Els candidats del Govern nacional han obtingut 418 llocs, ls quals es divideixen així:

378 conservadors.
30 liberals nacionals (grup John Simon).
8 laboristes nacionals (grup MacDonald).
2 independents.

Els d'oposició han obtingut 178 diputats, els quals es divideixen com segueix:

153 laboristes.
19 liberals.
6 de diversos grups.

Els partits seguidors del Govern han guanyat 13 llocs i n'han perdut 94, i els d'oposició han guanyat 102 llocs i perdut 21.

BALDWIN ADREÇA UN MANIFEST AL PAIS

Londres, 15. — A primeres hores de la nit d'avui, el senyor Baldwin, cap del Govern, ha dirigit un manifest a la nació, en el qual diu:

«Es un esplèndit resultat. El país ha renovat la seva confiança al Govern nacional, expressant decisivament la seva confiança en els nostres desigs i capacitat per a continuar el nostre treball a favor del recobrament nacional i de la pau del món. Donarem tot quant estigui de la nostra part, en els anys avenir, per tal de justificar l'encarrec del poble.»

MAC DONALD, PARE I FILL, DERROTATS

Londres, 15. — Es confirma plenament que les eleccions d'ahir han constituït un formidable èxit del Govern nacional, el qual tindrà una gran majoria sobre els partits d'oposició a la nova Cambra dels Comuns.

Tots els resultats ja són coneguts, excepte alguns districtes llunyans i illes, així com de les Universitats, que no es sabran fins d'ací un parell de dies.

Mr. Ramsay MacDonald i el seu fill Malcolm, ambdós membres de l'actual Gabinet, han resultat derrotats. El resultat a Saham, on es presentava Mr. MacDonald, pare, ha estat de 38.380 vots a favor del laborista Shinwell i 17.882 a favor de MacDonald.

El ministre d'Agricultura Mr. Walter Elliot, resultà vencedor per dos vots, en el primer escrutini, del seu oponent laborista al districte de Kelvingrove. Realitzat un segon escrutini, Mr. Elliot fou declarat elegit per 149 vots de majoria.

A Chelsea ha triomfat el ministre de l'Exterior, sir Samuel Hoare, el qual ha obtingut 12.000 vots de majoria per damunt del seu contrincant laborista.

El ministre de l'Interior, sir John Simon, ha resultat elegit a Spen Valley. La majoria de 13.000 vots que obtingué en les eleccions del 1931, ha quedat reduïda a 642 vots.

El ministre d'Afers de la S. de N., Mr. Anthony Eden, ha resultat reelegit al districte de Warwick per 24.000 vots de majoria. També lord Granborne, sots-secretari d'Afers Estrangers, ha estat reelegit al seu districte per 9.000 vots de majoria. Tots els altres membres del Gabinet també han estat reelegits.

El president de la Cambra dels Comuns, Capità Fitzroy, el qual, contrariament a l'ús constitucional, ha hagut d'enfrontar-se amb un oponent, ha triomfat per 8.167 vots de majoria. Fins ara el president de la Cambra dels Comuns era reelegit sense oponent.

HA ESTAT DERROTAT SIR HERBERT CAMUEL, LIDER DEL PARTIT LIBERAL D'OPOSICIO

Londres, 15. — Els bancs de l'oposició del Parlament tindran el reforç de la majoria dels ex-ministres del Gabinet laborista, que foren derrotats en les eleccions del 1931. Entre ells figuren Mr. Clynes, Herbert Morrison, Alexander, Fred Montagu, Lecsmith, Ammon i el doctor Hugh Dalton, que ocupava el càrrec de sots-secretari d'Afers Estrangers. Amb tot, el partit laborista haurà de lamentar la derrota del doctor Addison, que ha estat derrotat a Swindon pel candidat conservador Wakefield, ex-jugador internacional de rugby. Entre altres eminents membres derrotats del partit laborista, figura miss Margaret Bondfield, primera dona anglesa que ocupà un Ministeri (el de Treball en el Gabinet laborista), que ha estat derrotada a Wallsend per la conservadora miss Irene Ward. El partit liberal d'oposició, ultra la sensacional derrota del seu líder, sir Herbert Samuel, ha perdut nombrosos llocs.

LLOYD GEORGE I ELS SEUS FILLS TRIOMFANTS. EL LIDER LABORISTA INDEPENDENT, MAXTON, DERROTAT

Londres, 15. — Mr. Lloyd George ha augmentat la seva majoria a Carnarvon en 4.000 vots. Entre els Comuns figuraran també el seu fill, Major Gwllym Lloyd George, que ha triomfat a Pembroke, i la seva filla, miss Megan Lloyd George, que ha triomfat a Anglesey.

Mr. Winston Churchill ha obtingut una bona majoria a Epping. Maxton ha derrotat a Bridgeton el seu contrincant conservador Handsomely i també el laborista d'oposició, per 594 vots.

La majoria més minsa de les registrades és la que ha obtingut el fill petit del recentment mort Arthur Henderson, que ha triomfat per 16 vots a Kingswit dels seus oponents.

L'únic comunista que ha triomfat en les eleccions d'ahir és William Gallacher, el qual ha derrotat un candidat conservador i l'ex-ministre laborista William Adamson per 600 vots de majoria a Wesen.

UNICAMENT HAN ESTAT ELEGIDES VUIT DONES DE LES 65 QUE ES PRESENTAVEN

Londres, 15. — Dels 65 candidats femenins que es presentaven a l'elecció, solament n'han resultat elegits vuit. Tres diputats femenins del partit conservador en l'anterior Parlament han resultat derrotats. Dels diputats femenins que no tenien escó en el darrer Parlament solament ha triomfat miss Ellen Wilkinson, que fou diputat en les eleccions del 1929.

Miss Eleanor Rathbone és l'única candidat que ha estat elegida diputat al temps de la proclamació, a causa de no tenir oponent al seu districte.

Lady Astor ha estat reelegida a Plymouth, i miss Horsbrugh, que ha actuat de delegat britànic en les dues darrees assemblees de la Societat de Nacions, ha estat reelegida a Dunee.

La duquessa d'Athol, miss Thelma Cazalet i mistress Tate, figuren també entre les candidats triomfants.

Us invitem a visitar la nostra exposició de ràdio demà diumenge, de 5 a 9, a Pelai, 1.

Llegiu avui i cada dia LA HUMANITAT, el vostre diari

LA SESSIO DE CORTS D'AHIR

La situació econòmica ha empitjorat en els últims mesos

Així ho manifestà a la Cambra el senyor Chapaprieta, President del Consell

Madrid, 15. — A dos quarts de cinc comença la sessió de la Cambra. Presideix el senyor Alba. Desanimació en escons i tribunes. Al banc blau el cap del Govern i el ministre d'Agricultura.

Es llegeix i s'aprova l'acta de la sessió anterior. També es llegeix el despatx ordinari.

LA GREU QUESTIO MONETARIA

El senyor VENTOSA formula una pregunta sobre el problema monetari. Diu que encara que serà breu, desitjaria que la Presidència li deixés més marge en relació amb la pregunta que es proposa formular. La qüestió monetària és avui dia motiu de preocupació per a tots els que necessiten moneda estrangera per a efectuar el pagament de les seves importacions. A tot arreu se sent la necessitat que es resolgui el problema que afecta l'obtenció de divises. Si vingués una depressió en el canvi, tota la tasca del ministre de Finances per anivellar la pesseta seria inútil. Si aquesta depreciació del canvi ocorregués en els moments actuals l'economia nacional resultaria altament perjudicada en les relacions amb aquells països amb els quals tenim establertes relacions comercials i que poden satisfer l'import de les seves compres a Espanya. Seria una vergonya per al Parlament espanyol que no es discutís i es resolgués un dels afers de major transcendència per a l'economia nacional.

Afegeix que el problema econòmic a Espanya s'ha empitjorat en aquests darrers mesos. El Centre de contractació de moneda serveix amb gran retard les divises que se li demanen. La balança comercial d'Espanya s'està tancant amb gran déficit. En els darrers mesos el déficit ha estat de 196 milions de pessetes i al final d'aquest any serà, segurament, de 300 milions de pessetes.

El déficit en la balança comercial obeeix a la baixa en les exportacions. Atribueix aquesta baixa a la falta d'una política econòmica i diu que els esforços de tots han d'encaminar-se a què sigui política econòmica, en defensa de la nostra producció i de la nostra exportació sigui una realitat. Encareix la gravetat del problema. Per això demana al Govern una política decidida i favor d'una solució adequada a la qüestió. Aquest problema és vital per a Espanya.

CONTESTACIO DEL CAP DEL GOVERN

El CAP DEL GOVERN, intervé. Coincideix amb el senyor Ventosa en la importància del problema a què s'ha referit. No pot desconèixer la realitat de l'assumpte. Quan s'encarregà de la cartera de Finances s'acabava de sortir del període prèsper de la moneda. En aquest període pogueren atendre's les demandes de divises. Després vingué un altre període en el qual el ministre de Finances ja no trobà les facilitats que el cas requeria. No es tracta d'un problema que pugui ésser resolt solament pel Govern. El mes de juny pogueren comprar-se divises reduint el déficit. No es féu així i arribà agost en què el déficit s'accentua sempre. Ara ens trobem novament en un període francament favorable i a partir d'aquest mes es vénen servint les divises, pel Centre de contractació de moneda amb major normalitat. De seguir així és d'esperar que dintre de pocs dies es puguin atendre totes les demandes.

Creu que abans d'arribar al termini de la campanya fruitera es pot nivellar la situació. Jo tinc l'esperança de poder resoldre el problema. Per això, quan vaig demanar la conversió de bons or, ho vaig fer per a tenir una massa en la qual pogués operar amb l'estranger i nivellar els nostres pagaments. La situació no ha estat favorable, i jo tinc guardats els 250 milions de pessetes de la conversió, per al moment oportú. A part de la conversió de bons or, Espanya no paga cap interès que no cobri. Avui paga un tres per cent al Banc de França i cobra un quatre per cent. L'or que hi ha a França i s'ha mobilitzat per a la conversió, Ha produït un avantatge.

Afegeix que hi ha tres solucions per a aquest problema: primer, treure l'or necessari de la reserva, segon, anar a un empréstit exterior, i tercer, desvalorització de la pesseta. No es pot permetre la sortida incontinuada de les nostres reserves, que són les garanties de la moneda, perquè seria provocar una catàstrofe monetària. Jo hauria pogut desvalorar la pesseta fins un 33 ó 34 cèntims or, però no s'ha fet, perquè aquestes coses se sap on comencen, però no se sap mai on acaben. Això seria pitjor que una revolució i podria provocar la carestia de la vida.

En un reajustament general de les monedes del món, no m'importaria aquesta solució a Espanya, però no es pot fer solament amb la nostra moneda, perquè, com dic, seria gravíssim. L'empréstit no es pot fer per les raons dites pel senyor Ventosa.

La disminució del nivell de la nostra balança comercial, no depèn solament de nosaltres. Cal tenir en compte la política nacionalista que vénen desenrotllant altres nacions, i és difícil reduir les importacions, perquè no es pot privar de matèries primes a la indústria.

Jo he donat facilitats per al capital estranger, per a la seva col·locació en paper del Deute espanyol, obeint a indicacions rebudes per persones interessades. Per això s'autoritzà la sortida d'aquests valors.

Crec que seria un error suprimir els certificats que són documents de crèdit que permet afavorir la liquidació del diner mort.

Jo tinc l'esperança que amb el diner dels bons or es podrà millorar la situació del Centre de Contractació de monedes, encara que no doni més detalls per la discreció natural en aquesta classe de qüestions.

El problema és més de fons. Es precís resoldre'l i veure la manera de disminuir la nostra balança de pagaments. Intervenir en la balança de pagaments, la política comercial, no està solament a les nostres mans. La disminució de les nostres exportacions no es deu a causes internes sinó a externes que corresponen a l'exacerbació dels nacionalismes econòmics. Per aconseguir la nivellació és precís fer dues coses: augmentar les exportacions i disminuir les importacions. Si el senyor Ventosa creu que això pot resoldre's, pot cercar-se la solució, però això no depèn d'un acord del Consell de ministres. Pot fer-se alguna cosa, però fa falta una política constant durant algun temps. El Govern creu que ha acomplert amb el seu deure fent tot el que ha pogut en la política de tractats comercials. Estem treballant en la redacció d'un projecte de llei, per tal d'iniciar una política de reducció del déficit de la nostra balança comercial, dintre de les possibilitats de les nostres relacions comercials. Aquest projecte podrà conèixer-lo la Cambra la setmana que ve.

El Govern no fa d'això qüestió tancada i serà solament un ponent. El Govern no vol furtar al país la gravetat del problema, però no vol recarregar el pessimisme. Aquest problema pot tenir una solució. No es tracta d'un problema de Govern, sinó nacional que afecta a tots els partits, a tots els sectors, i tots han de posar la seva part en la solució.

EL SENYOR VENTOSA RECTIFICA

El senyor VENTOSA rectifica. Diu el ministre de Finances que els interessos del crèdit del Banc de França, han deixat de pesar sobre l'Estat, en adquirir els bons or al Centre de Contractació de moneda.

L'Estat rep el mateix diner que abans i no hi ha cap millora.

Segons el cap del Govern, s'han dirigit diversos capitalistes estrangers a Espanya, amb el desig de portar diner. Hi ha el perill que amb l'exportació d'aquest diner ens trobem, amb una massa flotant de pessetes, que en un moment dònat, pot mobilitzar-se des de l'estranger en contra de les nostres divises. Utilitzant aquesta massa de maniobres, potser l'atac contra la pesseta podria ésser veritat. Si aquests títols surten d'Espanya, podran ésser negociats fora del nostre país, i aquest és un altre dels perills que jo veig en el decret del 8 de novembre.

S. S. diu que no és possible o que almenys és difícil realitzar una política de contenció en el desnivell de la nostra balança comercial. Això pot tenir una solució, ja que hem de tenir en compte que s'han reduït les nostres exportacions, i en canvi mantenim la xifra de les nostres importacions, com si nosaltres ens quedéssim impàvids davant el tancament de les fronteres dels altres països, i no paguéssim fer el mateix. Crec que s'ha portat a cap una política poc competent, i poc intelligent en relació amb el nostre Comerç Exterior, i no hi ha hagut la suficient activitat perquè cessi el bloqueig del diner dels nostres exportadors. El problema és evidentment greu, però es pot fer molt per a millorar-lo, i a això ha d'estar disposat el Govern.

Quan el Govern porti els projectes anunciats, serà el moment de discutir i de donar l'orientació convenient. Per de prompte, el Govern té la cooperació d'aquesta minoria per a realitzar-lo.

RECTIFICA EL CAP DEL GOVERN

El CAP DEL GOVERN rectifica, i explica la situació del Centre de Contractació de Moneda, amb el crèdit del Banc d'Espanya. Trobant-se el Centre de Contractació de moneda amb 500 milions de pessetes com a contrapartida del rebut del Banc de França, realitzà la conversió de Bons or, amb la qual cosa l'Estat s'estalvia el pagament de 10 milions de francs, és a dir, que els 40 milions de francs que com a interès es pagaven al Banc de França, s'han reduït a 30, i resulta que amb aquesta operació, l'Estat ha obtingut un benefici de 10 milions de francs.

El senyor VENTOSA interromp i diu que si no s'hagués de pagar aquests interessos al Banc de França, com podria molt bé haver-se fet, el guany seria dels 40 milions de francs.

El senyor MANGRANE: Exacte.

El CAP DEL GOVERN: Però aleshores, ¿com anava a tenir el Centre de Contractació de Monedes, aquests 500 milions de francs, com a contrapartida dels francs rebuts del Crèdit del Banc de França, per a lliurar-los als importadors espanyols a canvi de pessetes?

El senyor VENTOSA: Però és que hauria estat més beneficiós vendre l'or que com a garantia s'envià al Banc de França. I sense fer l'empréstit, no hauríem de pagar els interessos.

El CAP DEL GOVERN: Però aquest or és part de la garantia que tenen els nostres bitllets. (Nombrosos diputats interrompen i es produeix un lleuger avalot.)

¿S. S. es faria càrrec de la responsabilitat si l'or sortís d'Espanya?

El senyor VENTOSA: Indubtablement. Allò que no pot fer-se és convertir les reserves en garantia prendària. Seria molt millor vendre l'or i tornar-lo a adquirir en el moment oportú.

El senyor MANGRANE: El que diu ara el senyor Ventosa, ho va dir fa temps aquest humil diputat.

El senyor VENTOSA: Jo he de reconèixer, que l'operació que estem tractant no fou portada a cap pel senyor Chapaprieta, sinó pel senyor Prieto fa quatre anys. Repeteixo que no es pot concertar un empréstit sense resoldre a fons el problema.

El CAP DEL GOVERN: Es tracta d'un crèdit que s'obtingué en la data que indica el senyor Ventosa. El Govern no vol fer qüestió d'amor propi aquest problema. Jo no faré sinó seguir el camí que es consideri millor. Quant a l'adquisició de valors, és evident que hi ha hagut una aportació de pessetes des de l'estranger, i això és convenient, com és de suposar.

SE SUSPEN EL DEBAT

El PRESIDENT DE LA CAMBRA: Queda suspès aquest debat.

El senyor CALVO SOTELO i altres diputats que tenien demanada la paraula, protesten.

El PRESIDENT DE LA CAMBRA: El debat es reprendrà la setmana que ve, convertit en interpel·lació per desig del Govern.

L'ORDRE DEL DIA - APROVACIO DE DICTAMENS

Es passa a l'ordre del dia i es posa a discussió el dictamen de la Comissió de Guerra sobre el projecte de Llei, fixant el cupus per a l'any 1936.

El senyor TRABAL pregunta si s'augmenten els contingents en relació amb els dos anys anteriors.

El senyor RODRIGUEZ DE VIGURI li contesta per la Comissió, i li diu que més bé s'han disminuït.

S'aprova el dictamen. També s'aprova un altre dictamen de la mateixa Comissió sobre el projecte de Llei relatiu al pla de durada dels estudis a les Acadèmies Militars. S'aprova el dictamen de la Comissió de Guerra sobre el projecte de Llei concedint la Gran Creu del Mèrit Militar pensionada al comandant d'Enginyers senyor Ferran Peña Sendra. S'aprova definitivament el Conveni Internacional per al mercat d'ous ultimat a Bruselles l'11 de novembre del 1931.

DICTAMEN SOBRE COMUNICACIONS MARITIMES

Es posa a debat el dictamen sobre Comunicacions Marítimes.

El senyor ALVAR GONZALEZ defensa una esmena demanant primes per als vaixells de salvament de construcció nacional.

El senyor SOLER DE SOJO, per la Comissió la rebutja i el seu autor la retira.

S'aprova l'article 54.

El senyor IRUJO i SEÑAL retiren les seves esmenes a l'article 55, i formulen un vot particular.

El senyor SOLER DE SOJO, per la Comissió, accepta una esmena dels senyors Irujo i Blanch.

El senyor ALONSO RODRIGUEZ intervé en contra de l'article. Acaba demanant votació nominal per a l'aprovació de l'article 55.

Es procedeix a votar nominalment l'article 55, que s'aprova per 108 vots a favor i cap en contra.

El senyor SIERRA MARTINEZ defensa una esmena que no ha estat acceptada per la Comissió.

El senyor ALONSO RODRIGUEZ parla en contra de l'article 56.

Demana votació nominal.

Efectuada aquesta, s'aprova l'article 56 per 98 vots contra 2.

El senyor VAZQUEZ GUNDIN defensa una esmena en la qual sollicita crèdits per als Pòsits de Pescadors per a la construcció de vaixells de pesca.

El senyor PIÑAN li contesta en nom de la Comissió i diu que als Pòsits se'ls concedeixen auxilis en una nova Llei que ha estat dictaminada per la Comissió corresponent.

El senyor VAZQUEZ GUNDIN demana votació nominal.

Es rebutjada l'esmena per 73 vots contra 38.

ES REPREN EL DEBAT SOBRE LA QUESTIO DELS SUCRES

Se suspen aquest debat i es posa a discussió el dictamen relatiu als sucres.

El senyor ALVAREZ LARA, president de la Comissió, sollicita que es voti l'esmena del senyor Fernàndez Castillejos que quedà pendent.

Es procedeix a votar nominalment l'esmena i és rebutjada amb el següent resultat: Vots a favor, 9; en contra, 77, abstencions, 24.

El senyor MAESTRE crid al'atenció de la Cambra sobre el fet que hagi resultat aprovada una esmena del senyor Daza, que no coneix la Cambra i que rebutja uns pactes.

El senyor ALVAREZ LARA accepta una esmena del senyor Hueso que estableix incompatibilitats entre els càrrecs de vocals dels Jurats Mixtos del Sucre i de la remolatxa, amb els membres de la Comissió Mixta arbitral.

El senyor HUESO defensa una altra esmena referent a què en els pactes que s'estableixin solament es compleixin determinats requisits.

El senyor DAZA, en nom de la Comissió, s'hi oposa. Diu que aquests pactes o Convenis establerts, estan emparats per la Llei. Diu que en tot cas per l'Estat es pot establir la taxa.

El senyor FERNANDEZ CASTILLEJOS es mostra conforme amb els pactes.

Se sollicita votació nominal i efectuada aquesta dóna el següent resultat: 47 vots en contra, 12 a favor i 40 abstencions. Per tant, no és vàlida la votació ja que no hi ha nombre suficient.

PRECS I PREGUNTES

Se suspèn aquest debat i s'entra a precs i preguntes.

El senyor TRABAL intenta parlar, però el President li diu que haurà de posar-lo a la llista dels diputats que desitgen fer-ho.

El senyor TRABAL emparant-se en l'article 102 diu que tenia presentada una proposició no de Llei, que ha de discutir-se avui mateix i demana que se'l deixi dirigir un prec al ministre de la Governació en el qual parlarà d'aquesta proposició.

El senyor ALBA li diu que són tantes les proposicions que es presenten, que necessàriament han d'ajornar-se. Afirma que es discutirà la setmana vinent.

El senyor TRABAL s'hi conforma.

El senyor MARTIN I MARTIN dirigeix diversos precs al ministre d'Agricultura.

En observar que el ministre no li contesta, pregunta:

—Què em contesta?

El senyor ALBA: Ho farà per escrit. (Gran rialles.)

El senyor SUAREZ DE TANGIL diu que de fa temps té presentada una proposició no de llei perquè es reguli tot el que es refereix als subalterns de l'Estat i es compleixi exactament la llei de destins de Guerra.

Sollicita que s'abonin els sous als funcionaris que foren destituïts i reintegrats posteriorment.

Demana que la Confederació del Duero destini els crèdits necessaris per al compliment d'una llei. També sollicita que es resolgui el relatiu al Canal de Castella perquè l'aigua pugui regar les terres anomenades «de camps».

El senyor USABIAGA diu que té molt gust a contestar als senyors diputats que han formulat precs i que els transmetrà als seus companys. Reconeix que el senyor Martín és un agrari cent per cent. Li contesta utilitzant un símil geomètric i diu que per a tallar qualsevol mal ha creat la Comissió del blat. Acaba dient que no té coneixement oficial de les denúncies a què es refereix el senyor Martín sobre l'incompliment de la taxa del blat.

S'aixeca la sessió a les nou de la nit.

Enquestes de LA HUMANITAT

Demà, diumenge, publicarem les interessants respostes de

Jaume Massó i Torrents

al nostre qüestionari

Vista pels fets de Sama de Langreo

Han informat els advocats defensors

Gijon, 15. — En reemprendre's la sessió, el Consell de guerra per la mort del senyor Nart, continuaren els informes de la defensa. Féu ús de la paraula el senyor Aquilí Zapico, defensor de Josep i Tomàs Rodríguez i Gonzàlez, Manuel Suàrez i Fuente i Florentí Menéndez i Alvarez. Nega que els seus patrocinats hagin tingut participació en els fets que se'ls imputa i demana, per tant, la seva absolució.

El capità senyor Hernàndez del Castillo, que defensa Marcellí Navas i Rivas destaca la innocència del seu patrocinat i dedica un tribut d'admiració al capità de la guàrdia civil senyor Alonso Nart, la memòria del qual enalteix en emotius paràgrafs. Fa un relat dels successos i censura el que era governador d'Astúries, senyor Blanco, «al qual—diu— el senyor Alonso Nart havia posat en antecedents del què es tramava». Sollicita que el seu defensat sigui absolt, perquè ningú no pugui formular una acusació concreta contra ell.

El capità senyor Tomàs Torres, que defensa Ignasi Alvarez i Martínez sollicita l'absolució d'aquest.

L'advocat, D. Ramon Bances, que defensa a Julí Folgueras Díaz, Baltasar Ibàñez, Josep Gutiérrez i Pere Rodríguez Gonzàlez, exalta la figura d'Alonso Nart i diu que si les autoritats haguessin pres les mesures oportunes, la revolució no hauria hagut de lamentar tals víctimes, caigudes en la lluita. Acaba demanant l'absolució.

El senyor Ferran Esteban, defensor de Josep Gutiérrez, (a) «el Pepón» per al qual es demana pena de mort, i de Josep Maria Berrocal, remarca algunes anomalies processals que s'observen en el sumari. Es refereix a mals tractes atribuïts a la força pública. (El fiscal s'adreça a la presidència dient-li que no es pot desenrotllar aquest tema davant el públic, i el president ordena que sigui desallotjada la sala inclús els periodistes.) El senyor Esteban conclou el seu informe a portes tancades.

Informa després el senyor Josep Andrés Manso, el qual sollicita l'absolució per als acusats Adolf Rodríguez, Angel Díaz Mayor, Manuel Fernàndez, Severo, Aparici Moran, Josep Ramon Gutiérrez Díaz i Manuel Garcia Capín, per al qual el fiscal demana pena de mort.

Comentaris al projecte de llei sobre sucre

Madrid, 15. — Quan es discutia al Saló de Sessions el dictamen sobre sucres, es verificà una votació nominal en la qual mancà un sol vot per al número reglamentari, a fi que la votació fos vàlida.

Nombrosos diputats agraris i de la Ceda comentaven en els passadissos aquest fet i el senyor Montero Tirado deia que era francament intolerable el fet que es vingués al Parlament a defensar els interessos de determinades empreses, com feia el senyor Hueso en una esmena i que després no hi hagues nombre suficient perquè la votació fos vàlida.

El senyor Serrano Suñer comentà:

—Si tinguessin la franquesa de dir que venen ací a defensar els interessos d'alguna empresa, estaria malament, però sempre estaria millor que això que es fa. El que ací ocorre és que alguns diputats prefereixen que s'enfonsi el camp en comptes que es sacrifiquen els interessos d'alguna empresa.

El senyor Moreno Tirado replicà:

—El lamentable és que el senyor Hueso imposi el seu criteri per damunt del de la minoria.

El senyor Serrano Suñer aleshores digué que pel vist, contra aquest criteri no hi podien ni les Corts ni ningú. El senyor Hueso està demostrant que una empresa pot més que tots nosaltres. S'ha de tenir en compte que de dita empresa és advocat el senyor Hueso.

Diversos diputats de la Ceda que es trobaven allí manifestaren que si el senyor Hueso insistia a defensar interessos d'empresa com ho féu durant la tarda d'avui, portarien l'assumpte al si de la seva minoria.

Per la seva part el senyor Hueso davant un grup de diputats en el qual figurava el senyor Rey Mora, comentava desfavorablement l'actitud dels diputats que el censuraven.

El senyor Fernàndez Castillejos, que es trobava en el grup, digué que el que ocorre és que cadascú proposa una fórmula i que així no hi haurà manera d'entendre's.

El senyor Rey Mora comentà:

—Si això continua així, nosaltres ens abstindrem en la qüestió dels sucres.

Magnífica exposició dels nostres aparells de ràdio demà diumenge, de 5 a 9, a Pelai, 1.

La modificació del Codi penal en relació amb la Premsa

«EL PROJECTE ES INVIABLE I INADMISSIBLE» -- DIU UN DIPUTAT DE «UNION REPUBLICANA»

Madrid, 15. — El diputat d'«Unión Republicana», senyor Iglesias Corral, a preguntes que li han fet els periodistes, digué que la Comissió de Justícia es reunià el proper dimecres per tal de tractar el projecte de Llei que modifica alguns articles del Codi Penal de la Llei d'Impremta, dictat pel ministre de Justícia.

Els informadors li demanaren notícies sobre aquesta Llei i el senyor Iglesias Corral ha dit que les modificacions trobaran moltes dificultats per a aprovar-se; dificultats que començaran al si de la Comissió, perquè el projecte és francament inviable i inadmissible.

Avui — Subhasta de pells i altres. A les 5 a SALDATOT — Avui
Boqueria, 39

El que espera als periodistes

Madrid, 15. — El diari «Política» parla del nou projecte de llei de premsa en aquest sentit:

«No esperamos que este proyecto sea más viable que el anterior. Su presentación demuestra, ante todo, el pavor que acomete al conglomerado gobernante ante la perspectiva de una prensa libre para la crítica y la fiscalización. Sabe que no la podría afrontar i trata de forzar a la prensa a que se resigne con la humillación de la previa censura, bajo la amenaza de males mayores. O someterse a la dictadura del làpiz rojo o dejar de existir; este es el dilema con que se nos conmina a los escritores públicos por un Gobierno que, al proceder así, comete uno de los delitos, cuya penalidad se intenta agravar en el proyecto de Salmón.

No cabe mayor refinamiento punitivo que el revelado por quienes hayan redactado este proyecto. Se ve que han espigado concienzudamente en toda la legislación represiva de la libertad de prensa, y han vertido en su engendro lo peor de cada época — y de cada país—. Han plagiado la ominosa ley de Jurisdicciones — obra de la monarquía española—, los estatutos de la Alemania hitleriana y de la Italia fascista, se han apropiado el horror del absolutismo fernandino contra la «funesta manía de pensar» y el espíritu de los obispos quemadores de herejes.»

CREDITS I NOMENAMENTS

Madrid, 15. — La «Gaceta» d'avui publica entre altres, les següents disposicions:

Hisenda. — Decret concedint al ministre d'aquest departament autoritzacions per a presentar a les Corts un projecte de llei sobre la concessió d'un crèdit de 1.775.747 pessetes al vigent pressupost de despeses del ministeri de la Governació, amb destí a satisfer el personal de l'Institut de la Guàrdia Civil dietes i plusos devenguts durant el segon semestre de l'any 1934.

Agricultura.— Nomenant comissari general blader el senyor Josep Larranz i López, advocat de l'Estat.

Hisenda. — Nomenant administrador de la Duana de Barcelona amb la categoria de cap d'administració de tercera classe del cos pericial de Duanes el senyor Antoni Pérez i Mena, inspector de mobles de l'esmentada Duana.

Treball. — Nomenant sots-director de Treball el senyor Pràxedes Zancada i Ruata.

Pràctica de l'anomenada teoria del mal menor

(Del nostre corresponsal especial a Madrid ALARD PRATS)

Madrid, 16, (per telèfon 1'20 matinada). — En la trajectòria dels perpetus ajornaments per la qual el Govern discorre, la jornada política d'avui, apareix, almenys en el seu aspecte extern, d'escas interès. Per dintre, entre cortines, xiuxiueigs de conferències, mala processó. I aquesta processó és la de l'enterrament.

No passà desapercebuda pel senyor Chapaprieta —solament per un home terminantment negat a tota reacció de sensibilitat, podia passar— l'actitud de la majoria, mentre pronuncià el seu discurs en la sessió d'ahir, referent als seus projectes fiscals. Avui els diaris oficiosos subratllen que ahir no es produís la crisi amb un discret repic de campanes, que té tot el caràcter d'aquell que ofereixen els campanars de poble quan les nuvolades amenaçadores de pedragada apareixen sobre els camps.

S'ha aconseguit ajornar la crisi, però els factors que juguen en la seva determinació romanen més indiciplinats que mai en el seu ardiment hostil contra l'obra seva, la qual aprovació ha fet qüestió de gabinet el senyor Chapaprieta. Aquest ha determinat durant el passat matí conèixer a fons l'actitud de la Ceda, ben coneguda: D'ajut en els caps, de repulsa en la massa de la minoria. El cap del Govern ha sostingut una llarga conferència amb Gil Robles.

A la tarda n'ha celebrat una altra amb el senyor Lerroux. Per moltes paraules d'alè i reiteracions de promeses d'assistència que hagi rebut, el senyor Chapaprieta, sap a què atenir-se en el sentit que, per sotmetre el bloc a la collaboració normal necessària, havia de convèncer un a un tots els diputats bloquistes, tasca difícil i per altra part de més difícil èxit. Gairebé tan extraordinari com el d'arribar a un acord quant a la destinació de la persona que exerceixi el Govern general de Catalunya.

Encara que està en vies de solució, ha arribat a constituir al si del gabinet com una espècie de poma de la discòrdia. Cedistes i lligaires, segueixen lluitant en aquest terreny per tal d'imposar els seus candidats, però aquests són problemes nimis així com també el del nomenament de Fiscal de la República, que ha recaigut ja en la persona del senyor Valentí Gamazo, de significació cedista, ben caracteritzada. Tal vegada ara, en compensació a l'adjudicació d'aquest càrrec, la Lliga obtingui l'assentiment del Govern a favor d'un governador general de Catalunya, que li sigui grat.

Però el que importa és l'actitud de les Corts. Sembla ésser que s'ha imposat la conveniència d'aplicar a la greu situació plantejada, els inapreciables avantatges de la teoria del mal menor. Es posarà fre al ritme de la discussió de Drets reals, causa ocasional de tant desaforades discrepàncies. S'interpel·larà diferents afers aliens a l'obra econòmica durant les sessions parlamentàries de la pròxima setmana i les següents, a veure si afluixa una mica la febre oposicionista dels governamentals o bé s'arriba a una fórmula que aconseguexi conciliar la sorollosa disparitat de criteris entre el ministre d'Hisenda i el Bloc. Si la tan esperada contingència no es produeix i el Bloc persisteix en la seva actitud, es donaran facilitats perquè transcorrin, sense que pugui produir-se una votació adversa o bé compromesa, els dies hàbils parlamentaris que falten perquè fineixi el termini que la Constitució assenyala com d'obligatori funcionament de les Corts, en la present etapa. Potser a aquests propòsits obeeix el plantejament per part del senyor Ventosa, de la qüestió del Mercat de Divises, problema que llançà a la consideració pública el senyor Azaña, el miting de Comillas. Unes altres qüestions, d'aquest mateix tipus, es procurarà que aflorin en les discussions de l'hemicicle del Congrés; d'aquesta manera el projecte de Drets reals, quedarà relegat a un segon terme. Sense relegar-lo solament amb la discussió del primer i segon article als quals acompanyen aquests seguits d'esmenes es podria arribar sense que s'aprovessin als primers dies de desembre. Però això cal reconèixer-ho seria també temeritat perquè en l'ardor de les discussions els ànims seguirien exaltats fins al viu roig de tal manera que qualsevol incident per nimi que sigui tiraria per terra la situació mantinguda a costa de tants insospitats i fins ara desconeguts artificis. L'article tercer del projecte sense que sigui reformat essencialment ens atrevim a afirmar que no passarà si el senyor Chapaprieta, no oblida que ha fet de l'aprovació d'aquesta part del projecte qüestió de gabinet trobarà com a resposta a la seva obstinació, la derrota. Podria ésser que aquest es doblegués a les exigències dels seus aliats. Naveguem en una mar d'absurds i de rectificacions constants que fa possible qualsevol sorpresa. Més si no es doblega, li espera una votació adversa que forçosament haurà de desplaçar-lo de la situació que ocupa sense que ningú sàpiga el perquè està allí només que una sola persona que no anem a anomenar, perquè quan arribi l'obstacle inevitable hauran transcorregut els dies que el Parlament obert exigeix d'acord amb les normes constitucionals. Les Corts podran ésser tancades i una perspectiva de dos mesos de Govern, sense elles constituïrà un ampli marge per tal de tancar el tracte en la reforma de la Constitució, i muntar un camí d'avantatges convenients per tal d'anar a les eleccions la data de les quals hom assenyala només que per abril. En aquest cas i en tots les reformes fiscals i pressupostàries aniran a fons.

El senyor Chapaprieta, podrà o no seguir al front del Govern, segons el dura que es senti assistida la seva epidermis, però el canvi de política que demana el país urgentment i amb angoixa dramàtica, s'evitarà una vegada més que es produeixi per a la tranquil·litat de les consciències esporuguides per amenaces d'excomunions i perquè el país s'ensorri un xic més damunt de la desesperació. Alguns afirmen que el cap del Govern, és home de caràcter i es restituirà a la seva llar. En tal cas es tractarà d'extreure de la podridura descomposta de les actuals Corts, un Govern que podria presidir per exemple el [illegible] senyor Santiago Alba. Tot abans que dissoldre les Corts, que [illegible]

PER L'INDULT DE LLORENÇ BELLO

UNA GESTIO DE BARCIA

Madrid, 15. — El senyor Barcia, en parlar aquesta tarda amb els periodistes respecte a la conversa que havia celebrat amb el ministre de la Governació sobre l'indult del senyor Llorenç Bello, digué que el Govern no ha incoat l'expediente, sinó que hauran d'ésser la família de l'interessat, aquest o bé el seu representant legal, els qui ho sollicitin, i el Govern resoldrà amb la major benvolença per reconèixer que hi ha un fons de justícia en la sollicitud, tota vegada que el senyor Llorenç Bello fou condemnat pel Tribunal d'Urgència a deu anys de presó, mentre que altres dos individus que varen cometre igual delicte ho foren pel Tribunal ordinari, a un any d'arrest.

La República té nou Fiscal

Es el senyor Marcelli Valentín Gamazo

Madrid, 15. — El President de la República signà aquesta nit a ultima hora el decret nomenant fiscal general de la República, el senyor Marcelli Valentín Gamazo, actual secretari del Collegi d'Advocats.

EL PROGRAMA PARLAMENTARI DE LA SETMANA VINENT

Madrid, 15. — El president de la Cambra digué als periodistes que dimarts, des de primera hora es posarà a discussió el dictamen relatiu a drets reals, i després Comunicacions Marítimes. Si el ministre de la Guerra es troba en condicions de venir a la Cambra, potser també es posarà el dictamen de mobilització.

Dimecres, i us prego que ho advertiu als senyors diputats, em proposo posar la votació del vocal del Tribunal de Garanties, que a petició de les esquerres fou anul·lada per falta de quòrum, i després es posarà a votació el dictamen sobre la importància de blats decretada el 1932.

—Quantes sessions resten? — li preguntà un periodista.

—Solament abans de Nadal se'n celebraran 16 a les quals cal afegir les que falten d'aquest mes.

Una conferència de Guerra del Río

SOBRE EL PARTIT RADICAL

Madrid, 15. — El senyor Guerra del Río anuncià que el proper dijous, a les sis de la tarda, donarà una conferència al cercle radical de Madrid sobre el tema «Porvenir político del partido radical».

Crec — afegí — que aquest problema cal tractar-lo davant el partit i davant el país quant més aviat millor, per arribar a la celebració de l'assemblea nacional que tant tinc proposada.

UN ACTE FEIXISTA

Aquesta tàctica distinta i accidentalista ens pot afavorir a tots... diu Calvo Sotelo

Madrid, 15. — Al saló de festes del Metropolità, de Cuatro Caminos, se celebrà un banquet amb motiu de la inauguració d'un Centre de dretes de Chamberí.

L'ordre estava a càrrec d'uns 80 membres, uniformats, de les Joventuts de la T. Y. R. E. i «Renovación Española».

La mesa presidencial estava ocupada per la marquesa de Valdeiglesias i els senyors Goicoechea, Vallellano, Albiñana, Yanguas Messia, Callejo, Bau, Maura (Honorí), Cruz Conde, Serrano Jover i Lluc, president del Centre inaugurat, al qual acompanyaven diversos directius de l'esmentat Centre.

UNIFORMATS I QUADRATS SALUDEN EN FEIXISTA

En entrar el senyor Goicoechea els joves uniformats li retren el salut feixista, quadrats a ambdós costats de l'escala principal.

S'aixeca a parlar Calvo Sotelo.

El públic tributa una gran ovació a l'orador, amb visques al cabdill barrejats. Quan l'ex-ministre es disposa a parlar se sent una veu: «Quina pena que no estigui aquí el del braç a la xarpa!» (Aplaudiments i rialles).

En començar l'orador es refereix al 19 de novembre. Han passat dos anys des d'aleshores i ¡quina diferència! Aleshores, les dretes estaven unides en veritable comunió. Avui, creu que provisionalment, fraccionades; encara que opina que «les altres» ja no tenen objectius. Parla del que són dretes i esquerres, elogia la jerarquia i advoca per l'autoritat, per la unitat de pàtria i de comandament i per la tradició. Es refereix a la República que arribà en nom de la democràcia i ha adquirit, amb tot, un to de forta dictadura, encarnada en una personalitat, que usa de comandaments que ni tan sols li concedeix la Constitució i s'atribueix funcions al marge d'allò legal. (Gran ovació). Per últim opina sobre el que s'ha donat a anomenar «tàctiques de certes dretes». «Respectem aquesta tàctica, afirma. Pot ésser àdhuc convenient. Aquesta tàctica diferent i accidentalista pot afavorir a tots. El senyor Chapaprieta digué l'altre dia al Congrés que la «tàctica» ha salvat la República. Acaba fent vots per una Espanya tradicional. (La gent a peu dret l'ovaciona llargament, i el torna a cridar cabdill).

MONARQUICS DISFRESSATS DE REPUBLICANS

Per últim s'aixeca el senyor Goicoechea. Assegura que prop del Govern hi ha monàrquics disfressats de republicans per tal d'assolir els seus objectius. I diu que tot és disfressa en aquesta situació. «Nosaltres som els únics de recta conducta». Diu que ells han sentit el seu monarquisme, el seu catolicisme i al seu nacionalisme.

LA HUMANITAT lluita pels ideals catalans i republicans

LES CONDICIONS DEL CARREC DE DELEGAT GENERAL D'ORDRE PUBLIC A CATALUNYA

Madrid, 15. — Un dels nostres redactors ha conversat aquesta nit als passadissos de la Cambra amb el ministre de la Governació i ha sollicitat d'aquest el text integre del decret que s'havia dit que publicaria demà la «Gaseta» referent al delegat general d'Ordre públic a Catalunya.

El senyor de Pablo Blanco, ens digué:

—Encara que avui ha estat signat el decret pel cap de l'Estat no apareixerà a la Gaseta fins pasat demà. No us facilito el text integre, però el recordo perfectament. Consta el decret de tres articles i en ell es diu que es crea el càrrec de delegat general d'Ordre Públic amb la categoria de cap superior d'Administració civil. Facultats: totes aquelles que amb relació a l'ordre públic corresponien al governador general de Catalunya. El delegat especial d'Ordre Públic tindrà com a càrrec de la seva jurisdicció allò referent a muites, vigilància, seguretat, hotels, o sia tot allò que correspon a l'Ordre Públic. Jeràrquicament dependrà de la Direcció General de Seguretat i del ministeri de la Governació. S'entendrà normalment amb aquella, i amb el ministre en els casos d'urgència i en els de consulta a altres ministeris.

Fins que es consignin en pressupost l'abonament dels seus emoluments, aquest funcionari gaudirà el sou atribuït al cap Superior de Policia de Barcelona. Els ministres de Finances i Governació dictaran les ordres necessàries per al seu compliment.

Digué per últim el ministre de la Governació que el senyor Martí Bàguenas havia acceptat el càrrec.

L'AFER STRAUSS

Compareixen davant el jutge els senyors Vaquero, Samper, Salazar Alonso i Blasco

Madrid, 15.—Davant del jutge especial senyor Bellon, han comparegut avui, per tal de prestar declaració, els senyors Vaquero i Samper. Més tard ho féu el senyor Salazar Alonso, així com també el Sr. Sigfrid Blasco. Aquest ha romàs al despatx del jutge durant més de mitja hora. En sortir, interrogat pels periodistes, s'ha negat en absolut a fer manifestacions, advertint-se, però que estava satisfet.

Probablement demà o el pròxim dilluns marxarà cap a Barcelona el senyor Bellon.

LA CAIGUDA DE CHAPAPRIETA ES COSA DE DIES

Així ho afirma Melquíades Alvarez

Madrid, 15. — En els passadissos es comentà la intervenció parlamentària del senyor Chapaprieta contestant la pregunta del senyor Ventosa relativa al Centre de Contractació de Moneda. El senyor Melquiades Alvarez referint-se al president del Consell deia:

—Jo crec que aquest home caurà. Es cosa de dies.

El senyor Lluís Villanueva, jutge d'uns dels jutjats de Madrid, digué:

—M'ha dit el meu germà Just que han donat un bon bany al president.

El senyor Alvarez contestà:

—No sap res de res. Sap menys que un parvulari.

El camí de la crisi?

Què passarà amb la Llei de Drets reals?

Madri, 15. — Amb respecte a l'actuació del bloc majoritari en front als projectes del senyor Chapaprieta, es feia notar que mentre s'anuncia l'ajut als projectes es fa una oposició sistemàtica als esmentats projectes. S'anuncia que els grups de la majoria no defensaran la llei de drets rals en la votació definitiva. En aquesta posició semblen collocats la Ceda, radicals, independents de Calderon i melquiadistes. Si s'endarrereix l'aprovació d'aquesta llei fins a finals de mes la situació del senyor Chapaprieta serà delicada.

MAS & ROCA
CAMISERS
BATES, GUANTS, BUFANDES, VESTITS I MITJONS LLANA
PORTAFERRISSA, 24 i 26
FONTANELLA, 16

EL TREBALL

(Ve de la pàgina 3)

Sindicat Unió Obrera de la Indústria Fabril i Tèxtil de Barcelona i el seu radi

Per a tractar respecte d'una proposició feta al nostre Sindicat per la Patronal i el conseller gestor de Treball, referent al reingrés dels treballadors acomiadats del Ram de l'Aigua s'invita, amb caràcter d'urgència, als militants, Comités de fàbrica i Comissions de barriada, a la reunió que tindrà lloc avui, dissabte, dia 16, a les cinc de la tarda, al nostre estatge social, Portaferrissa, 7 . 9, primer.

Es prega la més puntual assistència.

Els obrers de la C. N. T. pleguen en una fàbrica

Aquest migdia, parlant amb els informadors, el cap superior de policia senyor Baguenas els ha manifestat que els obrers de la fàbrica de filats d'Esteve Recolons, afiliats a la C.N.T. havien abandonat el seu treball, segons sembla, per discrepàncies amb la resta del personal.

La depuració del partit radical

Sembla que la Comissió no té tals atribucions depuradores

Madrid, 15. — Amb tot i la reserva que guarden els diputats, s'ha sabut que en la visita que féu aquest matí la comissió designada per la minoria radical per a la seva reorganització, al senyor Lerroux, alguns dels diputats radicals que major interès posaren en la depuració d'elements del partit, es mostraren avui molt contrariats per les manifestacions que el senyor Lerroux féu als periodistes en afirmar que la Comissió designada no comptava entre les seves atribucions la de prendre resolucions depuradores, la qual cosa equival a rectificar l'acord que s'adoptà d'acord amb el senyor Lerroux.

Aquesta tarda es pensava en reunir els diputats units al senyor Lerroux per afectes d'amistat, que no estan disposats a secundar determinada actitud. Un d'aquests diputats referint-se a l'actitud de diversos dels seus correligionaris, raonava la seva posició contrària a ells i deia:

—Nosaltres no abandonem mai els amics de tota la vida que per un accident de la política es troben en la desgràcia de veure's acusats.

A última hora de la tarda els diputats radicals que pensaven reunir-se s'han limitat a canviar impressions en un dels salons del Congrés, i han acordat ajornar la nota que anaven a facilitar referent a les manifestacions del senyor Lerroux. De totes maneres en la primera reunió de la minoria que se celebrarà el dijous, es pensa plantejar la qüestió relativa a les qüestions de la comissió designada.

LA TRAGEDIA ASTURIANA

12 anys de presó

Gijón, 15. — Per un consell de guerra ha estat condemnat a dotze anys de reclusió Prudenci González Alvarez, que fou cap del dipòsit de queviures que els revolucionaris establiren al teatre Llaneza de Sama de Langreo, del qual s'apropià d'una pistola metralladora del tinent d'Assalt senyor Ramos, assassinat a Sama.

UN ALTRE DIPUTAT EL QUALIFICA DE DRACONIA I MONSTRUOS

Madrid, 15. — Un grup de diputats i periodistes comentaven el projecte de reforma del Codi Penal en el que fa referència als delictes de l'impremta. Un dels diputats qualificava de draconià i monstruós l'esmentat projecte i afegí que mai no s'havia intentat res que se li pogués equiparar. Està mort —seguí dient— i encara ens surt amb aquesta enormitat. Es tan brutal el projecte, que no puc creure que aquest Govern, que està mort, s'atreveixi treure la mà per a fer aquest engendrament. Em penso que el projecte no passarà d'ésser com una mena de «cant del cigne».

Una gestió dels diputats bascos

PER A L'APLICACIO DEL DECRET DE BILINGUISME AL PAIS BASC

Madrid, 15. — Els diputats nacionalistes bascos senyors Irujo i Monzon visitaren el ministre d'Instrucció Pública per tal de tractar de la manera de fer extensiu al País Basc el decret sobre bilingüisme a Catalunya, puix que, en l'esmentat decret, s'expressa que s'estendrà a altres territoris sempre que aquests ho desitgin i així ho demanin.

Per aquest motiu, els esmentats diputats recordaren al ministre que, en aquest sentit, tenen formulat un prec amb data del 15 de juny darrer i el feren sabedor de les conversacions hagudes amb els seus antecessors sobre aquest problema, com també d'un recent acord de la Societat d'Estudis Bascos, adoptat a Tudela, i que recomana a tots els diputats del país basc perquè procurin gestionar aquest assumpte.

Què en faran de Pérez Madrigal?

Madrid, 15. — El senyor Lerroux ha conversat amb els periodistes als passadissos de la Cambra. Els informadors li demanaren detalls de l'entrevista que havia tingut amb la ponència radical i li preguntaren si havien tractat, en la reunió, del cas del senyor Pérez Madrigal.

No s'ha tractat d'aquest punt, perquè abans he de parlar amb el senyor Chapaprieta. D'aquesta conversació en deprendrà l'acord que es prendrà. La ponència està reorganitzant tot el que fa referència al partit. Després es sotmetrà la proposta a la minoria radical que es reunirà el dijous, no el dimecres com s'havia dit, perquè no hi hauria temps que la ponència acabés la seva feixuga tasca.

El senyor Rey Mora ha confirmat que en la visita que ha efectuat aquest matí el senyor Lerroux a la ponència, no s'ha tractat de res d'importància. Ha estat una visita de cortesia i hem tingut un petit canvi d'impressions. Demà a dos quarts de quatre ens reunirem amb el senyor Alba al seu domicili particular.

DEULOFEU
Darreres novetats en: CAMISERIA, CORBATERIA, GENERES DE PUNT, IMPERMEABLES, BATES I BATINS
Preus limitadíssims
Call, 30, plaça de la República, 3 i Rambla de les Flors, 4. — BARCELONA

· GOVERN GENERAL ·

EL SENYOR VALLES I PUJALS TORNA A PARLAR DELS RETRASPASSOS DELS SERVEIS D'OBRES PUBLIQUES I DEL PARADOR DE TOSSES --- LA LLEI D'INCOMPATIBILITATS NO EXISTEIX PELS GESTORS DE LA GENERALITAT

El gestor d'Obres Públiques de la Generalitat, senyor Vallès i Pujals, que ha arribat de Madrid, parlant ahir al migdia amb els periodistes, digué que el seu viatge havia tingut per objecte resoldre diversos punts que quedaven imprecisos en els decrets de retraspàs de serveis d'Obres Públiques.

Afegí que fins el dia primer de desembre el traspàs no tindrà efectivitat, i que l'«esdeveniment» serà celebrat amb actes solemnes, als quals és possible que hi prengui part el ministre de la Ceda, senyor Lucia.

Per a acabar, el gestor d'Obres Públiques tornà a parlar del projecte del parador de Tosses, i digué que a Madrid ha tingut ocasió de veure el projecte fet pels arquitectes del Patronat Nacional de Turisme. L'estil de l'edifici és català i es procurarà que en la primavera entrant quedi establert el servei a la collada de Tosses.

La llei d'Incompatibilitats i la seva aplicació als governants tècnics

Amb motiu de les acusacions que ha fet d'arrerament a la Cambra de Diputats el senyor Pérez Madrigal, ha sortit a relluir el fet que el senyor Chapaprieta exercís el càrrec d'advocat del Banc de Crèdit Industrial, quan hi ha una llei d'incompatibilitats que ho prohibeix.

Un amic nostre ens ha fet present que aquest cas es repeteix freqüentment, i ens ha posat per exemple — amb tota mena de detalls— un d'aquests casos. A Catalunya, més concretament a Barcelona, a la Generalitat.

El senyor Escalas, gestor-tècnic de la Generalitat, practica els procediments posats de manifest pel senyor Pérez Madrigal.

Malgrat haver acceptat el càrrec de gestor del Govern de Catalunya, el senyor Escales, que és funcionari del Banc Urquijo, segueix exercint les funcions encomanades a l'entitat bancària de la Plaça de Catalunya. Almenys tenim entès que cada matí el senyor Escales, s'instal·la al seu despatx del Banc Urquijo Català, i sembla que hi treballa. Normalment, de deu a dotze, se li troba, i fins i tot rep visites.

¿Es que creu el senyor Escales que la llei d'incompatibilitats no arriba a la Generalitat? Naturalment que, per la feina que fa al seu departament d'Hisenda, no es fa precís, però tanmateix és improcedent que el senyor Escales no dimiteixi el càrrec de funcionari del Banc Urquijo.

Reunió de gestors a la Generalitat

Tal com estava anunciat, a un quart de set de la tarda d'ahir, es reuniren en Consell els gestors de la Generalitat, presidits per l'interí senyor Alonso. A la reunió hi assistiren tots els gestors, polítics i tècnics.

A dos quarts de deu de la nit es donà per acabat el Consell i no fou facilitada cap nota, als periodistes, del tractat.

A la sortida, els informadors s'entrevistaren amb diversos gestors, els quals asseguraren que, malgrat la durada de la reunió, no s'havien tractat més que afers de tràmit.

Un repòrter va preguntar si la notícia procedent de Madrid, respecte al possible nomenament del comte de Güell, per al càrrec de governador general de Catalunya, tenia algun fonament. Respongué el senyor Duran i Ventosa manifestant que tal vegada, però que com sigui que s'han donat diversos noms de candidats, es feia ara difícil el poder-ho concretar.

—La Lliga, veuria amb bons ulls aquest nomenament? —preguntà un repòrter.

—Ah!, d'això no en sé res —respongué el senyor Ventosa, encongint-se d'espatlles, com té per costum quan hom li fa una pregunta compromesa.

Insistí que el Consell havia estat purament administratiu i procurà escapalir-se.

BARCELONA HA DE SABER-HO

Com aproven crèdits els gestors municipals

Els nostres consellers gestors varen acabar la sessió municip l a les dues de la matinada. Els consellers de la Lliga varen continuar a la nit la batalla per l'escola confessional que havien iniciat amb tanta eficàcia a la tarda. El senyor Roda Ventura, primer, amb una proposició addicional en la qual es volen concedir exempcions de tributació per les escoles que ja tindran subvenció, i, el senyor Saltor, amb una proposició que tendeix a fer que els edificis escolars els quals, segons la proposició aprovada a la tarda, pagarà en gran part l'Ajuntament, estiguin exempts de tota mena de tributació durant vint-i-cinc anys. El senyor Codolà les va trobar molt bé — és lògic — i va demanar que passessin a la Comissió per posar-hi el seu vist i plau i no ésser menys catòlic que els seus companys.

El senyor Bausili féu aprovar una proposició que motivarà expropiacions al districte cinquè per valor de més de dos milions. Foren aprovades altres coses de menys interès, sobretot econòmic, i el senyor Heriberto Duran, autor d'un llarg memoràndum sobre les aigües de Barcelona, no ens va poder amargar la nit amb un llarg discurs, però es va assegurar que li deixaran fer el dimarts vinent.

El senyor Ulled i els consellers de la Ceda varen presentar, defensar i fer aprovar una proposta amb la qual es fa present a la Societat Urbanitzadora Barcelonesa, que abans era Palau Reial, la quantitat de 362.701 pessetes per uns terrenys els quals, segons el senyor Vendrell, de la Lliga, valen unes cent-noranta mil pessetes. El senyor Quintana, de la Ceda, féu un discurs propi d'advocat de la companyia i, en definitiva, tots varen deixar passar el present.

Al final de la sessió volien fer passar un altre present per a la mateixa companyia i altres propietaris de terrenys de la part alta de l'Avinguda del 14 d'Abril, segons el qual present s'eximeix tots ells de pagar tota mena d'impostos durant cinc anys amb la condició que hi facin cases. Ho varen deixar per a la sessió vinent.

Però el truc d'aquest ple municipal el va constituir l'atorgació a una casa constructora d'una quantitat considerable — remetem el lector a la proposició que reproduïm a continuació — sense concurs de cap mena. Es un dels casos més forts que coneixem. A la tarda, en moments que no hi ha manera que els periodistes puguin sentir res del que passa a l'hemicicle, perquè tots els consellers fan tertúlia, va ésser llegida i aprovada aquesta proposició, tot alterant l'ordre dels dictàmens, i a la nit, quan li tocava el torn, ens vàrem trobar que tot estava fet. Veuran els nostres lectors com actuen els senyors gestors en concedir coses d'aquesta envergadura sense concurs de cap mena i destinant pessetes a fer obra per als seus partits, sabent, com saben, que la vida política de les esquerres està intervinguda i impossibilitada.

Amb tot, la més gran enormitat consisteix en el fet que les obres han estat fetes ja abans d'ésser aprovat el dictamen i que la quantitat ha estat assignada al Pressupost de Liquidació que varen fer les esquerres per tal de pagar els deutes adquirits amb anterioritat al 1934. Els ciutadans jutjaran la manera com aquestes dretes plutòcrates administren la ciutat a favor dels seus amics i dels consells d'administració dels quals formen part.

La proposició de referència és la següent, i mereix els honors de la reproducció:

PROPOSANT que V. E. podria servir-se acordar: Primer: Que es declari urgent. Segon: Que s'autoritzi l'Alcaldia a redactar el corresponent contracte amb l'industrial d'aquesta plaça Ribes Pradell, S. A. la construcció de vuit casetes de fusta per a oficines receptores de sollicituds del Carnet Electoral, per la quantitat global, compresa la seva instal·lació, de seixanta-nou mil sis-centes pessetes, segons el model el plànol del qual s'acompanya. Tercer: Que la despesa de referència (seixanta-nou mil sis-centes pessetes) s'apliqui amb càrrec a la Partida 8a. del Pressupost extraordinari de liquidació de Crèdits del 1934, per tractar-se d'un cas de veritable urgència i d'imprescindible necessitat.»

Més de tres-cents intoxicats

Múrcia, 15. — Més de 300 persones es troben intoxicades per haver menjat pa elaborat amb farines enverinades, en els termes municipals de Cartagena, La Palma, El Perín, Los Médicos y La Puebla.

En molts d'aquests pobles, està intoxicat gairebé tot el veïnat i són nombrosos els casos en què tots els membres d'una mateixa família estan malalts. A La Puebla ha mort una dona. Les autoritats no amaguen la seva preocupació pel gran nombre d'afectats. El jutge d'Instrucció de Cartagena ha decretat el processament i presó del propietari de la fàbrica de farines de Pacheco, senyor Moraña, que és el subministrador de les farines enverinades. L'inspector provincial de Sanitat ha sortit de Múrcia cap a Cartagena i visitarà tots els pobles afectats. Han estat sotmeses a anàlisi les mostres de tota mena de productes alimentosos en els termes municipals abans esmentats.

DE LA MORT D'UN CIUTADA PER UN GUARDIA D'ASSALT

Sembla que Joan Codina quan fou mort anava a amagar una arma

Ahir al matí, davant del Jutjat núm. 7, prestaren declaració alguns agents de vigilància que prengueren part en l'escorcoll fet a la casa de la barriada de la Trinitat, amb motiu de la mort de Joan Codina.

Segons sembla, l'interfecte va sortir per a amagar una pistola que tenia en el seu poder i la policia en creu.e que anava a fer-se escàpol vo disparar.

També prestaren declaració diversos familiars de la víctima.

Més informació de l'Estranger

La lluita per la independència d'Egipte

PER ARA HI HA TRANQUIL·LITAT, PERO S'ESPERA QUE LA NOTA DEL GOVERN PROVOCARA NOUS ALDARULLS

El Cairo, 15. — Regna novament la tranquil·litat després dels darrers successos, però s'espera que es reprodueixin els aldarulls com a conseqüència del comunicat del primer ministre, facilitat després de la reunió del Gabinet, en el qual, indirectament, es dóna la culpa a Anglaterra dels desordres actuals. En el comunicat es fa història amb tot detall de l'acusació del primer ministre, Nessin Pasha, i es declara que Anglaterra s'oposà l'any passat a la Constitució del 1923.

El primer ministre protestà per mitjà de l'alt comissari. Aquest darrer suggerí que s'havia d'establir un Comité Governamental per a redactar una nova Constitució que fos aprovada pels representants de tots els partits. El primer ministre s'hi negà perquè no es rebé cap contestació, a no ésser que ho sigui el recent discurs pronunciat per sir Samuel Hoare, que «estem obligats a considerar com a contestació de la Gran Bretanya».

Han estat desmentides les informacions segons les quals el partit Wafd havia decidit iniciar un boicot antibritànic.

LES ACTIVITATS DELS ESTUDIANTS A FAVOR DE LA INDEPENDENCIA DEL PAIS

El Cairo, 15. — Nombrosos estudiants s'aplegaren davant l'edifici de la Facultat de Medicina, al barri meridional de la ciutat, que estava custodiat per un important piquet de policia.

Un dels estudiants els manifestà que els estudiants estaven disposats a lluitar per la independència d'Egipte, i després els invità a dissoldre's pacificament.

Continua la vaga estudiantil a totes les Universitats egipcies.

UN COMENTARI ITALIA ALS FETS D'EGIPTE

Roma, 15. — «La Tribuna», després de comprovar que existeix una relació indirecta entre les manifestacions egipcies i el conflicte italo-abissini, diu:

«El wafdisme» ben comprès no amenaça amb posar-se al costat d'Italia. Adhuc a «priori» l'exclou. Pel contrari està disposat a collocar-se al costat d'Anglaterra si pot fer això amb honor i en perfecta igualtat.

Per tot això, cal excloure la idea que els sentiments antibritànics manifestats a El Caire poden tenir un caràcter italòfil».

EL GOVERN EGIPCI PREN MESURES REPRESSIVES

El Cairo, 15. — A darrera hora de la nit d'ahir es publicà un Real decret, en virtut del qual es faculta el Govern per a suspendre la publicació dels periòdics o llur confiscació per un període limitat.

S'assegura que es preparen altres mesures per tal d'assegurar el manteniment de l'ordre. La policia ha adoptat extraordinàries precaucions a fi d'evitar altres desordres durant l'enterrament d'una de les víctimes dels successos de dimecres, que s'ha celebrat avui.

Totes les escoles graduades i les Universitats romandran clausurades durant una setmana. Les tropes estan aquarterades i disposades per a acudir al primer avís.

EL GOVERN ANGLES SEMBLA QUE NO INTERVINDRA

Londres, 15. — Segons s'assegura als círcols responsables, Anglaterra té el propòsit d'abstenir-se d'intervenir política o militarment per a suprimir els aldarulls a Egipte amb la condició que la posició del Govern anglès davant el nou repte llançat pels nacionalistes extremistes contra el Govern egipci no canvii.

S'ha admès que fins ara no s'ha rebut cap prova de Londres en virtut de la qual pogués culpar-se l'origen dels aldarulls a Egipte a la propaganda italiana.

SEMBLA QUE DEMA SORTIRA CAP A MADRID EL COMISSARI GENERAL D'ORDRE PUBLIC DE CATALUNYA

Encara que res no s'ha dit oficialment, tenim notícies que el senyor Martín Bàguenas, marxarà cap a Madrid, per tal de conferenciar amb el ministre de la Governació i el Director general de Seguretat, demà, diumenge, a la nit.

HOMENATGE A LA MEMORIA DE LLUIS BELLO

Aquesta tarda, a les set, se celebrarà en el local del «Partit Republicà d'Esquerra», Passeig de Gràcia, 42, primer, un acte d'homenatge a la memòria de Lluís Bello, en el qual prendran part entre altres oradors, els senyors Brauli Solsona, Faustí Ballvé, Joan Forment, Antoni Xirau, Josep A. Trabal, Joan Puig i Ferreter i l'ex-ministre de la República Nicolau d'Olwer.

NOTES POLITIQUES

MITING SOCIALISTA

Rebem per a la seva publicació la següent nota:

El Comité de Relacions pro-Partit Socialista de Catalunya organitza un miting per al dia 24 d'aquest mes, al Gran Price, amb l'ojecte de fixar davant els treballadors la seva posició de lluita contra la reacció imperant i el feixisme, en relació amb la unitat del proletariat de Catalunya.

Oportunament s'anunciaran els llocs on podran recollir-se les invitacions per al miting.

INAUGURAL

En la inauguració de la «Joventut Federal Propagandista» (Gravina, 1, pral.) que es celebrarà, demà, faran ús de la paraula, entre altres, els senyors Joan Ferret, en representació del Partit Republicà Democràtic Federal, Soler i Roca, Francesc Paradell, Antoni Sabras, Martí Feced, Manel Boscasa, Tuldrà Bonet, i Durany i Bollera, president aquest últim de la Joventut.

ASSEMBLEA

Se'ns prega que advertim als socis de l'«Ateneu Republicà Federal d'Esquerra» (Planeta, 15 i 17), que assisteixin aquesta nit a l'assemblea general extraordinària, atesa la importància de l'ordre del dia a discutir.

INSTALLACIO DEFINITIVA DEL NOU LOCAL

El Consell Directiu del «Centre Republicà Català del districte cinquè» (carrer de l'Hospital, 110, pral.) assabenta als seus socis la installació definitiva al nou local; a l'ensems que l'establiment d'una oficina per a la rectificació del Cens Electoral.

MISS BATTEN HA HAGUT D'ATERRAR FORÇOSAMENT

Rio Janeiro, 15. — L'aviadora neozelandesa Miss Jean Batten, la qual, després de travessar l'Atlàntic, es dirigia a Rio des de Natal, s'ha vist obligada aterrar a darrera hora de la nit d'ahir a la costa d'Araruama, per manca d'essència. Ni l'aparell ni l'aviadora han sofert danys.

EN REALITAT, MISS BATTEN SEMBLA QUE S'HA PERDUT

Rio de Janeiro, 15. — No és oficial la notícia que l'aviadora neozelandesa Miss Jean Batten, hagin aterrat feliçment per manca de gasolina durant el seu vol des de Natal a Rio Janeiro En realitat és que, des de la seva sortida de Port Natal, fa unes 18 hores, no es té cap notícia de la intrèpida aviadora, primera que ha vençut sola l'Atlàntic meridional.

Han sortit diversos avions militars amb direcció a Caravellas am l'ordre de realitzar exploracions a la recerca de l'aviadora. Mentrestant, nombrosos avions civils exploren la zona costerera

La notícia que l'esmentada aviadora havia aterrat feliçment per manca de carburant no la confirmen les autoritats, perquè els tècnics d'aviació troben incomprensible que, havent sortit amb combustible suficient per a cobrir el recorregut de Port Natal a Rio de Janeiro, quedés sense gasolina a meitat de la ruta.

ELS MINAIRES ANGLESOS ACORDEN LA VAGA

Londres, 15. — Per 20.000 vots contra 500 els minaires de 13 mines del Sud de Yorkshire han decidit declarar la vaga en el cas que no s'augmentin els salaris.

EL GRAN CONSELL FEIXISTA ES REUNIRA AVUI

Roma, 15. — Demà dissabte (avui) es reunirà al Palau de Venecia el gran consell del partit feixista. La reunió s'iniciarà a les 22 hores i per tal de poder-hi assistir ha arribat de Líbia el mariscal Italo Balbo.

· ULTIMA HORA ·

La conferència del Sr. Rubió i Tudurí

Ahir al vespre, a la Sala Capsir» el diputat d'E. R. de C. senyor Marian Rubió i Tudurí va donar la seva anunciada conferència sota el tema «Antecedents, tramitació i solució de la darrera crisi ministerial». Com es recordarà, aquesta conferència no havia estat permesa fins ara per l'autoritat governativa.

El senyor Rubió, davant d'un públic nombrosíssim i entusiasta va parlar de la descomposició en què es troben les actuals Corts sota la pressió de les dretes espanyoles. Va dir que les eleccions del 14 d'abril significaven una esperança i una impaciència i que Francesc Macià i Lluís Companys saberen encarrilar-la perquè el neguit popular tinguessin una solució democràtica.

Digué que les dretes espanyoles en veure que a l'adveniment de la República significava per a elles la pèrdua de tots els seus privilegis van mirar de filtrar-se dintre del nou règim per a fer ressorgir els vells sistemes. A aquesta finalitat es presentaren en les eleccions del 1933 i alçaren la bandera del catolicisme mantinguda amb el braç dels interessos, sense però que aquesta defensa de la religió es traduís després en cap actuació. L'única cosa que perseguien les dretes era la defensa dels interessos i per aquest treball es serviren d'un partit com el radical que malgrat la seva tradició de republicanisme no va vacil·lar en servir els interessos de la reacció.

D'aquesta manera veiem que l'actuació de les dretes espanyoles ha estat completament negatiu i avui dia els seus mateixos electors s'han vist desenganyats per la inconsistència de l'obra realitzada. Es indubtable que la gran reacció que s'opera en les esquerres permetrà que siguin integrament restablerts els drets del poble. El senyor Rubió va acabar invocant el nom de Macià i Companys i va dir que Catalunya seguiria el camí assenyalat per l'estel de la llibertat.

Presidí el senyor Martí Rouret, del Comitè Executiu de l'Esquerra Republicana de Catalunya, acompanyat dels senyors Serra Hunter, Soler i Bru, Junyent, Berenguer, Raventós, Madera, Martínez i d'altres.

El senyor Rubió i Tudurí fou molt aplaudit i el públic va desfilar amb un ordre absolut. La gent va romandre molta estona a fora el carrer fent comentaris sobre la conferència.

Per la premura de temps i molta extensió de la conferència del senyor Rubió, reservem per a la nostra pròxima edició una ressenya més extensa de l'interessant acte polític.

Una altra victòria dels abissinis

En una emboscada els abissinis han mort un coronel, tres oficials i diversos askaris

Londres, 15. — Notícies procedents d'Addis Abeba, rebudes a darrera hora a Londres, donen compte d'una victòria etiòpica aconseguida als voltants de Makallè, on mig miler d'abissinis, sota el comandament personal del Ras Kassa, han fet caure en una trampa una important formació italiana, a la qual han pogut crivellar a trets de metralladora, per trobar-se els etiops en una posició elevada.

Segons aquesta referència, les tropes italianes pertanyien a la columna del general Mariotti i el fet ha ocorregut a prop d'Asdi. Han resultat morts un coronel, tres oficials vint «askaris», a més a més d'uns cinquanta ferits.

Els etiops pretenen que no han sofert cap baixa. S'han retirat protegits per l'obscuritat.

A DAGABUR S'ESTAN LLIURANT UNS AFERRISSATS COMBATS ENTRE FEIXISTES I ABISSINIS

Addis Abeba, 15. — Pels voltants de Dagabur — que segueix en poder dels etiops — s'està desenrotllant un violent combat entre grans contingents italians motoritzats i forces del general etiop Nasibu.

La batalla persisteix sense que es pugui pressagiar el resultat final.

Aquesta informació procedeix de Harrar on es troben la majoria dels informadors de guerra estrangers.

Els resultats de les eleccions angleses

Londres, 15. — Resultats de les eleccions en vots fins a primeres hores de la nit:

A favor del Govern: 11.423.742 vots.

A favor de l'oposició: 9.965.305 vots.

La subdivisió dels vots és la que segueix:

Governamentals:
Conservador: 10.181.570.
Liberal-nacionals: 829.224.
Laboristes-nacionals: 353.061.
Independents nacionals: 59.887.

Oposicionistes:
Laboristes: 8.268'595.
Liberals (Herbert Samuel): 1.345.429.
Liberals (Lloyd George): 605.506.
Laboristes independents: 139.565.
Comunistes: 27.117.
Independents oposicionistes: 119.437.

El total de vots emesos és de 21.602.540.

LIQUIDACIO "CAMISERIA NEUTRAL"
BOQUERIA, 8, i AROLES, 2
Camises des de 3 ptes. Corbates a 0'10 ptes. Calçotets des de 2 ptes. Colls planxats a 0'10 ptes. - Tot a preus ruïnosos

NOMES AMB
ANIS DEL SOT
Donareu a les vostres festes familiars l'alegria i l'optimisme
CLOT, 106 — FASSINA — TELEFON 55703

Tots els republicans lleqeixen cada dia LA HUMANITAT

·ELS ESPORTS·

FUTBOL

Campionat Amateur

Partits i àrbitres per a demà

PRIMERA CATEGORIA A
Primer grup Barcelona
Coll Blanc-Hospitalet, Català.
Segon grup Barcelona
Aragonès-Empordanès (mitja part) Gonzàlez.
Atlètic Turó-Catalunya, Ferré J.
Tercer grup Barcelona
Garcia-Mediterrà, Gaspar.
Junior-Barceloneta, Puig B.
Quart grup Barcelona
Santiveri-Portense, Gibert.
Hostafrancs-Cort, Martí.
Grup de Vic
Joventut d'Olot-Campdevànol, àrbitre de Girona.
Santperenca-Tonenca, Soriano.
Torelló-Abadessenc, Ripoll.
Santquirzenc-Rodenca, Casas, S.
Grup de Manresa
Súria-Navàs, Nadal.
Puig-reig-Sallent, Torelló.
Solsonenca-Igualadi, Saló.
Primer grup del Vallès
Nacional-Montcada, (22 minuts), Casani.
Segon grup del Vallès
La Garriga-Parets, Planas.
Català-St. Fost, Olamendi.
Mollet-Sta. Perpètua, Garcia P.
Grup Llobregat
Santboiana-Castellbisbal, Anglès.
Santboià-Hospitalet, Pons II.
Primer grup Costa
Vilassar de Dalt-Sant Celoni, Cerdà.
Iluro-Vilassar de Mar, Segarra.
Arenys de Munt-Mataronina, Pérez.
Segon grup Costa
Badalonès-Alella, Falget.
Obrera-Masnou, Corominas.
Grup Girona
La Bisbal-Port Bou, àrbitre de Girona.
Girona-Figueres, àrbitre de Girona.

PRIMERA CATEGORIA B
Primer grup Barcelona
Atlètic P. N.-Joventut, Cardús.
Ràpids-Cros, Muñoz.
Sparta-Barcanona, Tuduri.
Segon grup Barcelona
Calaveres-C. E. Barcelona, Bosch.
Sant Antoni-Barcelona A, Ansaldo.
Manolín-A. C. Barcelona, Farran.
Tercer grup Barcelona
Pascual-Alemany, Mas.
Joventut Gracienca-Kir, Gibal.
Alcazar-Faeet, Santmartí.
Quart grup Barcelona
Espanyol-Espanya Industrial, Sala.
Gladiador-Júpiter, Guixé.
Barcelona B-Smoking, Martínez.
Cinquè grup Barcelona
Olímpic-Verdi (mitja part), Sànchez.
Provençal-Americà (mitja part), Recha.
Jean-Poblet (30 minuts), Soler.
Sisè grup Barcelona
Sta. Eulàlia-Fargues, Rosell.
Gra d'Arena-Andalusa, Navarro.
Units-Amistat, Jover.

SEGONA CATEGORIA
Grup del Vallès
Harmonia-Santperenca, Peinado.
Europa-Reforma, Jiménez.
Racing-Catalunya, Lagranya.
Hostafranenca-Monumental, Larrosa.
Mercantil-Tibidabo, Besó.
Barbarà-Amics, No designat.

EL CAMPIONAT DE LLIGA

Les alineacions de l'Athlètic de Madrid i del Barcelona, davant el partit de demà

Igualment el Barcelona que l'Atlètic de Madrid han introduït algunes variacions en llurs respectius equips en comparació als que presentaren el diumenge passat, i en vistes al partit que hauran de disputar demà, a la tarda al camp de Les Corts, corresponent a la segona jornada de la primera divisió de Lliga.

Les línies defensives del Club blaugrana seran les mateixes del dia de l'Espanyol, o siguin les formades per Iborra, Zabalo, Areso, Bardina, Berkessy i Balmanya. Ha estat en la línia davantera on s'han introduït les variacions. Efectivament, demà reposaran Barceló i Pagés. El lloc d'aquest l'ocuparà Torredeflot, que amb aquest motiu farà la seva presentació en el primer equip blau-grana. Raic, reapareixerà, ocupant el seu lloc habitual. Aquesta línia davantera la integraran, doncs, Vantolrà, Raic, Escolà, Fernàndez i Torredeflot.

Pel que fa referència a l'Atlètic madrileny reapareixerà, complement guarit de la lesió soferta, l'internacional Marculeta, que ocuparà el lloc de mig centre. Formaran en l'Atlètic els següents jugadors: Guillermo, Mesa, Valcàrcel, Babilondo, Marculeta, Ipinya Marín, Abdon, Elícegui, Chacho i Penya.

Hom ha anunciat el partit per a començar puntualment a les tres.

KNENEL de Pedralbes
AVUI, TARDA I NIT
DEMA: MATI I TARDA
Interessants CURSES DE LLEBRERS
Autoòmnibus lletra P. i Taxis collectius, Plaça Catalunya

L'actitud del Barcelona després del darrer arbitratge de Melcon

El F. C. Barcelona s'ha adreçat al Comitè Executiu de la Federació Espanyola de Futbol posant d'evidència l'arbitratge irregular del col·legiat castellà senyor Ramon Melcon en el partit Espanyol-Barcelona de diumenge passat i demanant, per això, que aquest àrbitre no sigui designat per a dirigir cap altre partit en què participi el F. C. Barcelona dintre o fora del camp de Les Corts en la present temporada. En el seu escrit invoca el F. C. Barcelona precedents d'eliminatòries semblants i la justifica en la necessitat que l'autoritat de l'àrbitre hagi de venir essencialment enrobustida per una tasca rigorosament imparcial.

El Trofeu Tabú

La Secció de Futbol de la Penya Deportiva Vallcarca convida als seus socis i simpatitzants al partit que jugarà demà, diumenge, el seu primer equip contra el primer de la Germanor Catalana Republicana, corresponent a la competició Trofeu Tabú.

LLEBRERS

Canòdrom Park

CURSES PER A AVUI, DISSABTE A LES QUATRE DE LA TARDA

Primera cursa, cinquena categoria, 300 metres: Africano, Rubí, Farina II Gitano, Contella II, Change, King.

Segona cursa, cinquena categoria, 300 metres: Sumurai, Almazora, Corzo, Debation, Charra, Caudillo, Careta II.

Tercera cursa, quarta categoria, 300 metres: Alady, Neron, Iris, Bullanguero, Zambombo, Golpi.

Quarta cursa, quarta categoria, 300 metres: Sirius, Justed Link, First Whit, Sutton Belle, Tote, Tobogan.

Cinquena cursa, tercera categoria, 300 metres: Pinyol, Stately Leader, Soft Hat, Loftus, Policeman, Tigre.

Sisena cursa, cinquena categoria, 500 metres: Tanguista, Riojana, Aguila, Anduriña, Tarzan, Pocholo II.

Setena cursa, cinquena categoria, 500 metres: Olé, Marotin, Vicuña, Artillero, Cibeles, Loca.

Vuitena cursa, quarta categoria, 500 metres: Carabi, Rumba, Parsifal, My Prince, Dux, Cumplido.

Novena cursa, tercera categoria, 500 metres: Margarita, Lola, Technic, Faney Rosebund, Don Quintín, Ratpenat.

Desena cursa, tercera categoria, 500 metres: Cartero, Winsford, Connie, Merry Orb, Momotombo, Enslaved, Sastrinyoli, Bolero.

LLUITA

El Torneig Garcia Alsina

Demà diumenge, al local del Centre Gimnàstic Barcelonès (Joaquim Costa, 22) es celebrarà una interessant matinal de lluita greco-romana, corresponent a la primera jornada del torneig Garcia Alsina.

Les nostres entitats, amb el desig de guanyar per aquest any la Copa per equips, han inscrit els millors lluitadors de greco-romana amb què compten en l'actualitat.

Dels dotze combats que es celebraran diumenge, destaca el combat Macià-Cuscó, que serà també per al títol de campió de Catalunya del pes mosca.

Aquesta matinal començarà puntualment a les onze i l'entrada serà per rigorosa invitació.

NATACIO

DEMA, A L'ESCULLERA

La primera sessió preparatòria del C. N. Barcelona

El C. N. Barcelona, en el seu desig de procurar als seus nedadors una preparació acurada en vistes a les competicions, tant de caràcter local com internacional, ha cregut oportú emprendre, a partir de demà, diumenge, a dos quarts d'onze, unes sessions matinals per a tots els elements actius del Club de l'Escullera.

Amb aquesta reunió s'inaugura oficialment la temporada nedatòria 1935-1936 del C. N. Barcelona, que serà de gran activitat pel que respecta els entrenaments, molt principalment davant les grans manifestacions esportives que l'any vinent s'efectuen a Berlín.

El programa inicial d'aquest curset preparatori comprèn la prova de 66 metres lliure, per a les categories d'infantil, debutants, Juniors, seniors, femenina i veterans.

ATLETISME

I Campionat Atlètic dels Empleats d'Assegurances

La secció esportiva de l'Associació General d'Empleats d'Assegurances, prepara amb gran activitat el seu I Campionat atlètic reservat als empleats d'assegurances, el qual tindrà lloc el dia 15 de desembre al matí.

Les proves que s'efectuaran en aquest campionat seran les següents: 100 metres llisos, 400 metres, 800 metres i 3,000 metres llisos; 4 per 100, llençament del pes, disc, salt d'alçària i llargada; a més, intercalades amb les esmentades proves, s'efectuaran, d'acord amb la Federació Catalana d'Atletisme, diverses proves de lliure participació, les quals es faran públiques oportunament.

Esperem que tots els empleats d'assegurances i atletes en general actuaran en aquest interessant festival atlètic.

Els Campionats Socials del Centre d'Esports i d'Excursions

Demà diumenge, tindrà lloc la celebració de la primera jornada d'aquests campionats, a les pistes de la Bordeta.

La segona jornada se celebrarà el proxim diumenge dia 24.

Es començarà a dos quants de [illegible] matí.

BASQUETBOL

Regles de joc (1)

Article 5.—La pilota ha d'ésser posada en joc al centre (excepte els casos que s'indiquen més lluny).

a) Al començament de cada mig temps o prolongació.

b) Quan s'ha marcat un basquet.

c Després d'un cop franc o després del darrer cop franc (si n'hi ha diversos), resultant de faltes personals, si aquest cop franc és aconseguit. (Nota: Si aquest cop franc no és aconseguit, la pilota resta en joc).

d) Després del darrer cop franc sancionant una doble falta.

e) Després d'un cop franc resultant d'una falta tècnica (igualment si el cop franc no és aconseguit).

La pilota es posa en joc de la següent manera:

Cada jugador centre estarà collocat de manera que el seus dos peus estiguin al voltant o dintre la meitat del cercle central, oposat al seu basquet.

L'àrbitre llença la pilota a una alçada que no pugui ésser tocada saltant, i de manera que caigui entre els dos centres.

Quan la pilota arriba al seu punt culminant, l'àrbitre fa el senyal i és solament des d'aquest moment que pot esser tocada per un o els dos jugadors del centre. Si la pilota cau a terra sense haver-la tocada almenys un jugador, l'àrbitre ha de posar-la novament en joc al mateix lloc.

Article 6. Els centres no han de tocar la pilota abans que l'àrbitre faci el senyal, i no han de deixar el cercle central abans que la pilota hagi estat tocada. Els centres no poden tocar la pilota més de dues vegades, després ni l'un ni l'altre no poden tocar-la abans que la toqui un dels altres vuit jugadors, que toqui a terra, els basquets o els taulers. D'aquesta manera es permeten quatre cops, dos per cada centre. Els altres jugadors poden collocar-se com vulguin en el terreny, amb tal que no molestin de cap manera l'àrbitre i els dos centres.

Article 7. Quan l'àrbitre llença la pilota entre dos jugadors en altre lloc que al centre, els jugadors es collocquen igual que si la pilota hagués estat llençada al centre i les mateixes regles de posar la pilota en joc s'aplicaran.

Article 8. El partit s'acaba pel senyal de l'àrbitre, que seguirà immediatament el senyal del cronometrador, que indica la fi del temps de joc reglamentari. Tota falta assenyalada per l'àrbitre abans que faci el senyal el cronometrador, ha d'ésser sancionada i el temps necessari per a la sanció és concedit. Quan una falta és aplicada al moment que el cronometrador fa el senyal o poc abans, es concedeix el temps necessari per a tirar el cop franc.

CAPITOL VII

PUNTUACIO

Article 1. Un basquet aconseguit durant el joc, val dos punts; un basquet aconseguit d'un cop franc, val un punt. Els punts compten per a l'equip en el basquet del qual la pilota ha entrat. (Capitol V, art. 6.)

Article 2. El partit el guanya l'equip que obté el major nombre de punts.

Article 3. Si els equips estan empatats de punts al final del segon temps, els equips canvien de basquet i juguen perllongacions de cinc minuts, canviant novament de basquet al començament de cada nova perllongació.

Un descans d'un minut és concedit abans de cada perllongació. Al començament de cada perllongació la pilota és posada en joc al centre.

Quan al final d'una perllongació un dels equips té avantatge, el partit és acabat.

Article 4. Tot equip que refusa de jugar, després d'haver rebut l'ordre de l'àrbitre, perd el partit.

(Continuarà)

(1) Vegi's LA HUMANITAT dels dies 23, 24 i 30 d'octubre i 3 i 8 de novembre.

Promoció a la Primera Categoria

Partits i àrbitres per a demà:

Unió Manresana-A. B. Juniors; Pons Ibàñez, camp de la U. C. Joves, a les 10.

AMISTOSOS

C. D Espanyol-C. C. Hospitalet; Picola, Rafols. Primers i segons equips, a les deu i a les onze.

Olímpic-Renaixement; Brtons, Barajas. Primers, segons i tercers equips a les deu, onze i dotze.

U. S. Cornellà-F. C. Barcelona; Vilalta, Villarreal. Primers i segons a les deu i onze.

B. C. Atlètic-C. E. E. Primers i segons equips.

B. C. Atlètic-Laietà. Infantils i tercers equips. Aquests partits seran per exàmens pràctics d'àrbitres.

STE. PATRIE - G. E. E. GIRONI

El primer equip de la Stè. Pàtrie, campió de Catalunya i Espanya, es desplaçarà a Gironi per a jugar un partit amb el primer equip del G. E. E. Gironi, que tan bona actuació féu darrerament en el seu partit amb el C. E. Calella.

RUGBY

Campionat de Catalunya

F. C. BARCELONA — U. E. JOVENTUT

El proper diumenge, a les tres de la tarda, tindrà lloc, al camp de l'Avinguda del 14 d'abril, el tercer partit corresponent al Campionat de Catalunya.

Aquest partit és el més interessant que es jugarà el diumenge. Els pronòstics son favorables al Barcelona, però no serà el mateix al camp, ja que tindrà un contrincant de vàlua com és el Joventut i que està preparat per a fer un esforç i mirar d'obtenir un resultat molt just o bé obtenir la victòria.

Aquest partit serà arbitrat pel senyor Cugueró.

U. E. SANTBOIA - U. C. HORITZO

Aquest partit, corresponent al Campionat de Catalunya, es jugarà a les onze del matí, al camp dels primers.

El proper diumenge, el Santboià es presenta davant l'equip més dèbil del campionat; l'Horitzó haurà de presentar tot l'equip, ja que si no arriba al màxim dels jugadors, serà tret de la competició.

L'arbitratge anirà a càrrec del senyor Garrigosa.

R. C. CORNELLA — R. C. HOSPITALET

El proper diumenge, al camp de la carretera d'Esplugues, es jugarà aquest partit corresponent al Campionat de Catalunya. Aquest partit no té interès, ja que el Cornellà li haurà de fer pagar els plats trencats del partit jugat al camp del Santboià.

Arbitrarà el partit el senyor Colomer, a les onze del matí.

GILABERT

Desitgeu adquirir un aparell de ràdio? Visiteu abans la nostra exposició de demà diumenge, de 5 a 9, a Pelai, 1.

· COMERÇ I FINANCES ·

LA BORSA

*

Impressió

Fa pocs dies que encara el senyor Chapaprieta, actual president de Ministres i ministre de Finances, feia remarcar el sosteniment de les borses espanyoles. Estem convençuts que el ministre de Finances, a mesura que passen els dies, en portar-li el llistí quotidià de les tanques de borsa, ja no es troba tan optimista.

Això no ho diem pas pels deutes de l'Estat, els quals valors almenys son controlats forçosament pel Banc d'emissió, però sí que ho diem pels valors d'especulació, puix que llurs cotitzacions passen les fronteres, i el qui sap llegir els números es fa molt fàcilment càrrec de la situació político-social o financera d'un país; i com que no creiem ni molt menys que el senyor Chapaprieta sigui un ministre de Finances llec, degut al fet que sempre ha tingut amb les altes finances espanyoles i amb altres empreses de diferents activitats, creiem que ja es deu començar a adonar que la borsa li gira l'esquena, i tampoc no ignora el senyor Chapaprieta que hi ha hagut ministres que les cotitzacions de borsa els han fet caure, perquè les cotitzacions demostren en l'ordre internacional la ineficàcia o el mal governament d'un país, i això és el que passa en el nostre.

Els deutes de l'Estat s'han mostrat força fluixos, i particularment els Amortitzable 1927 amb impostos, en el qual valor, dintre l'esfera actual de poc negoci, es varen veure vendes quelcom importants.

Les obligacions Municipals, Diputacions i Tresoreria de la Generalitat, sostingudes.

Al sector d'obligacions ferroviàries, molt poca variació i quelcom desiguals llurs cotitzacions; la mateixa cosa podem dir de les obligacions del grup d'Aigua, Gas i Electricitat i Indústries diverses.

Als rotllos de fi de mes, al d'accions industrials, hi va haver una gran manca de negoci, i les cotitzacions se'n ressentiren quelcom.

Les accions ferroviàries tractades a fi de mes seguiren amb bastant nerviosisme i amb algunes alternatives, però finalment acabaren perdent terreny, puix que en pocs dies hi ha hagut liquidacions importants degut a la situació anòmala i caòtica de la política, ja que hom en aquests moments no sap els resultats que pot donar al país. La directriu de l'actual política i el posseïdor de títols acaba per liquidar-se fins a veure si aquest fatídic horitzó s'aclareix.

Borsi del mati

Nord, 40'10, 39'50, 39'85; Alacant, 34'20, 33'80, 34'10; Ford, 264'50, 266; Petrolets, 6'00, 6'05, 6'00; Hulleres, 45'50, 46'00, 65'15; Aigües, 191'85, 191; Montserrat, 23'00; Asland, 70'00; Filipines, 386.

Borsa de la tarda

Nord, 39'80, 39'90, 39'70, 39'45; Alacant, 33'80, 34'05, 33'90; Rif, 65'00, 64'75; Explosius, 126'85, 127'25, 126'50; Ford, 266, 265'50; Montserrat, 22'50; Petrolets, 6; Aigües, 191; Colonial, 35'35, 25; Plates, 14'75; Filipines, 389.

Borsa oficial

Nord, 39'50, 39'20, 39'40; Colonial, 35'00; Chade, 4'40, paritat; Chade D, 86'00, paritat; Chade E, 85'60, paritat; Filipines, 389, operacions.

CANVIS DE MONEDES

Lliures	36'15	36'25
Francs	48'35	48'45
Dòlars	7'35	7'37
Lires	59'20	59'50
Marcs	2'945	2'965
Suissos	239'25	239'50
Belgues	124'00	124'50
Florins	4'98	5'00
Escuts	32'60	33'00
Cor. Praga	30'60	30'80
Cor. sueques	1'86	1'88
Cor. noruegues	1'81	1'83
Cor. daneses	1'61	1'63

CANODROM - PARK
CAMP DEL "SOL DE BAIX"
antics terrenys d'entrenament del F. C. Barcelona
TRAVESSERA DE LES CORTS
Avui, tarda, i demà, diumenge, matí i tarda
CURSES DE TANQUES
TRAMVIES: LINIES 7 i 15 - AUTOOMNIBUS: LLETRA E
Servei de taxis collectius, des de la Plaça de Catalunya, de la Plaça d'Espanya, Salmeron-Passeig de Gracia i Bar Chicago, del Funiculi.

CANODROM GUINARDO
EL PROGRAMA MES ATRACTIVOL DE
CURSES DE LLEBRERS
AVUI, DISSABTE, a les QUATRE TARDA i a les DEU NIT.
DEMA, DIUMENGE, a DOS QUARTS D'ONZE del MATI, nou CURSES i la final de la «COPA PRESIDENTE». Matx «TOOFWOODMICK I CARETO».
DIUMENGE, TARDA, a les QUATRE, DOTZE CURSES.

TANCA	Ant.	Avui
Deutes de l'Estat		
Interior 4 °/. A	80 90	80 85
» B	80 90	80 90
» C	80 90	81 —
» D	81 —	81 —
» E	81 —	80 85
» F	80 95	81 —
» G i H	79 —	79 50
Perp. Ext. 4 °/. A	99 90	99 85
» » B	99 90	99 85
» » C	99 90	99 75
» » D	99 75	99 65
» » E	99 65	99 65
» » F	99 60	99 65
» » G i H	99 —	99 —
Amortit. 4 °/. A	92 75	
» 1900 B	92 75	
» C	92 50	
Amortit. 5 °/. A	99 65	
» 1900 B	99 65	
» C	99 65	
» D	99 65	
» E	99 65	
» F	99 95	
Amortit. 5 °/. A	99 75	
» 1917 B	99 75	
» C	99 75	
» D	100 —	
» E	100 —	
» F	99 75	
Amortit. 5 °/. A	101 25	
» 1926 B	101 10	
» C	101 35	101 50
» D	101 —	
» E	102 15	
» F	101 70	
Amort. 4 1/2 °/. A	100 25	
» 1928 B	100 25	
» C	100 25	
Amortit. 5 °/. A	101 65	102 —
» 1927 sense B	101 70	102 —
» impostos C	101 65	102 —
» D	101 65	102 —
» E	101 55	
» F	101 40	
Amortit. 5 °/. A	100 40	99 65
» 1927 amb B	100 40	99 65
» impostos C	100 40	99 65
» D	99 80	99 65
» E	100 35	
» F	99 —	
Amortit. 5 °/. A	85 75	85 50
» 1928 B	85 25	85 —
» C	85 25	85 —
Amortit. 4 °/. A	100 25	100 —
» 1928 B	100 —	
» C	100 —	
Amortit. 5 °/. A	101 65	101 50
» 1929 B	101 65	
» C	101 65	101 50
» D	101 15	
» E	100 50	
» F	101	
Bons Tresoreria A.	299 50	
Bons Tresoreria B.	299 50	
Deute ferroviari 5 °/. A	101 25	101 35
Deute ferroviari 5 °/. B	101 —	
Deute ferroviari 5 °/. C	101 —	101 —
Deute Ferrv 4 1/2 °/. A	100 25	
Deute Ferrv 4 1/2 °/. B	99 75	
Deute Ferrv 4 1/2 °/. C	99 70	
Generalitat		
Tres. Generalitat 5 °/.	102 35	102 25

	Ant.	Avui
Ajuntaments		
Badalona 5 °/.	90 50	
Barcelona, semestre	66 25	
» 1906 A	67 —	
» 1906 B	66 25	69 25
» 1906 C	65 50	
» 1907 D	64 75	
» 1910 D	66 —	
» 1912 B, ampl	66 —	
» 1912 E	64 —	
» 1912 F	64 —	
» 1913 B ampl	67 —	68 —
» 1916 B	67 50	
» 1917 B	67 75	
» 1918 B	67 75	67 75
» 1919 B	67 50	
» 1920 B	67 75	
» 1921 6 °/.	66 25	88 25
» 1921 5 °/. de	69 —	
» 1925 6 °/.	68 —	
» 1926 6 °/.	68 75	
» 1929 6 °/.	66 75	
» 1922 Expos	90	
» 1925 Baimes	66 75	87 —
» 1928 Baimes	65 —	
» 1928 P. Frc	67 25	87 —
» 1928 5 °/.	74 75	74 25
» 1934 6 °/.	99 15	99 25
» Eixampla 1907	68 75	
» Eixampla 1913	73 —	
» Eixampla 1927	68 25	
» Bons Reforma	69 75	
Cadiz b 1/2 °/. 1929	79 —	79 —
Malaga 6 °/. 1923	63 —	
Malaga 6 °/. 1925	55 50	58 —
Sevilla Exposició 6 °/.	95	
Valencia 5 °/.	81 65	81 50
Antigues Diputacions		
Barcelona, 9 milions	67 25	
» 6 milions	65 75	
» serie B	64 —	85 —
» serie C	64 —	
» 6 °/. 1926	96 —	
» 6 °/. 1930	100 —	100 —
» Provincials	100 50	
Mancomunitat 1914	61 —	
Mancomunitat 1920	60 —	
Caixa Crédit Com	52 50	
Juntes d'Obres Públiques		
Port Barcelona 1908	96 —	
» Barcelona, diverses	93 —	
» de Cadiz	93 75	
» de Gijon Musel	97 —	
» de Sevilla s. D.	98 50	
» » » s. E.	100 —	
» » » s. F.	99 50	
» de Tarragona	95 —	
Valors que es cotitzen com efectes públics		
Banc Hip. d'Esp. 4 °/.	98 75	
» » » 5 °/.	61 —	
» » » 6 °/.	111 —	111 50
» » » 5 1/2 °/.	104 50	104 50
» Crédit Local 5 °/.	101 60	101 65
» » » 5 1/2 °/.	98 75	98 65
» » Interprv 5 °/.	99 85	99 85
» » Interprv 6 °/.	108 60	104 —
Crédit Local 6 °/. 1932	106 50	
Bons Expos. Internac.	102 75	102 —
Local 6 °/. amt. per lots	108 25	

	Ant.	Avui
Valors amb garantia de l'Estat		
Caixa d'Emis. 6 °/.	99 50	99 50
Hidrogràfica Ebre 6 °/.	101 —	
Deutes i Obligacions		
Cedules Argentines	1 55	
Emprést. Argentí 6 °/. A	102 15	
» » B	102 15	
» » C	102 15	
Empr. Austriac 6 °/. A	99 —	
Empr. Austriac 6 °/. B	99 75	
Empr. Austriac 6 °/. C	99 —	
Gov. Imp. Marroc 6 °/.	98 75	98 75
Emprst. Maizen 6 °/. A	108 50	
» » B	108 15	
» » C	107 —	
Céd. 7 °/. Costa Rica	50 —	
Ferrocarrils		
Nord Espanya 1.ª s. 3 °/.	54 65	
» » 2.ª s. 3 °/.	51 —	50 50
» » 3.ª s. 3 °/.	53 —	
» » 4.ª s. 3 °/.	52 75	
» » 5.ª s. 3 °/.	53 50	
Esp. Pamplona 3 °/.	51 50	
Prior. Barcelona 3 °/.	54 75	54
Segovia a Medina	45 50	
Asturies 1.ª hipoteca	50 75	
» 2.ª hipoteca	51 —	
» 3.ª hipoteca	51 15	
Lleida a Reus 3 °/.	54 50	
Villalba a Segovia	55 25	55 65
Especials Almansa	56 50	
Almansa a Valencia ad	49 50	50 —
Mines Sant Joan 3 °/.	52	51 —
Alsasua i Sant Joan	66 50	
Osca a França	63 25	
Nord especials 6 °/.	96 25	94 50
Id. Valencianes 5 1/2 °/.	99 55	99 50
Alar a Santander	60 —	
Alacant 1.ª hipoteca	51 15	51 50
» 4.ª »	79 25	
» 3.ª »	75 —	
» A 5 °/.	68 50	
» B 4 1/2 °/.	58 75	58 25
» C 4 °/.	53 —	53 50
» D 4 °/.	52 50	52 75
» E 4 1/2 °/.	60 50	60 50
» F 5 °/.	69 50	69 50
» G. 6 °/.	84 —	
» H 5 1/2 °/.	74 50	74 50
» I 6 °/.	83 50	83 65
» J 5 °/.	66 50	
» França 1864	36 —	
» França 1878	32 —	
» Directes	45 —	
» Reus a Roda	32 50	
» Cordova 3 °/.	44 75	
» Badajoz 5 °/.	81 75	81 50
Andalusos 1.ª variable	5 —	5 15
» 1.ª 3 °/.	9 —	9 —
» 2.ª variable	5 —	
» 2.ª 3 °/.	8 50	
» 1907, 3 °/.	10 50	
» «Bobadilla»	10 50	
» 1918 5 °/.	12 —	
» 1920 6 °/.	15 —	
F. C. de Catalunya 5 °/.	68 —	68 —
» » 6 °/.	85 25	
» Central d'Aragó °/.	76 —	
F. C. Oest Espanya 3 °/.	41 —	
F. C. Cremallera 6 °/.	8 50	
F. C. Secundaris	41 —	
Gran Metro 1922 6 °/.	88 75	88 75
Gran Metro 1926 6 °/.	88 50	88 25

	Ant.	Avui
Medina a Salamanca	44 —	
Metropolità Trans 6 °/.	18 —	
Orense A B C D E F	87 25	
Orense G i H prior.	58 —	
F. C. Sarria 6 °/.	97 —	98 —
Tànger a Fez 6 °/.	100 —	
Aigua i Canals		
Gas i Electricitat		
Aigües de Huelva 6 °/.	68 —	
Aigües Valencia 6 °/.	102 —	
Barcelonesa Elect 1912	102 25	
Barcelonesa Elect 1913	100 50	
Barcelonesa Elect 1920	102 —	
Canal d'Urgell	56 —	55 —
Catalana Gas D	96 50	
Catalana Gas E	96 —	95 65
Catalana Gas F	96 —	96 —
Catalana Gas G 6 °/.	104 50	
Catalana Gas H 6 °/.	105 75	106 —
Catalana Gas Bons	102 75	102 75
Hisp. Amer. d'Elec. 6 °/.	107 50	
Hisp. Amer. d'Elec 5 1/2	107 —	107 —
Hisp. Amer. d'Elec bons	115 —	
Regants Ebre, Bons	72 25	
Coop. Fluid Elec 6 °/.	62 50	
Coop. Manresana Ener	54 —	
Energ. Elec. Catal 5 °/.	95 50	
Energ. Elec. Catal. 6 °/.	101 50	
Energ. Elec. Cat. 5 °/. of	103 —	
Energ. Elec. C. 6 °/. 1928	104 25	
Energ. Elec. C. 6 °/. 1932	104 50	
Ener. Elec. C. Bons 1918	105 50	
Ener. Elec. C. Bons 1924	105 75	
Electrica Cinca 6 °/.	95 —	
Electrica Tenerife 6 °/.	99 —	
Elec. i Gas Lebon 6 °/.	102 —	
Aigües Barcelona 3 °/.	73 —	
Aigües Barcelona 4 °/.	86 —	
Aigües Barcelona 5 °/.	109 —	
Aigües Barcelona 6 °/. C	104 —	
Aigües Barcelona 6 °/. D	104 50	104 —
General Regadius 6 °/.	90 —	
Llum i Força Llevant	100 50	
Manresana Elec. 6 °/.	89 50	
Prod. Forces Motr. 6 °/.	54 —	54 —
Prd. For. M. Bons 7 °/.	82 —	
Pro. For. M. 6 °/. 1923	85 —	
Can. i Regants Ebre	94 —	
Bons Regads. Llevant	107 —	
Regadius Llevant 5 °/.	88 50	88 50
Sevillana d'Elec. 7 ser	103 —	
Sevillana d'Elec. 8 ser	102 —	
Sevillana d'Elec. 9 ser	105 —	
Unió Elect. Catalunya	109 —	
Tramvies		
Gral. Tramvies 4 °/.	73 —	
Gral. Tramvies 5 °/.	78 —	
Eixampla i Gracia 4 °/.	64 —	65 —
Tramv. St. Andreu	66 50	
Tramv. Barcelona 1925	90 50	91 —
Tramv. Barcelona 1930	91 —	
Tramvies Sevilla 6 °/.	93 —	
Tramvies Granada 6 °/.	79 50	
Navilieres		
Transatlàntica 4 °/.	9 —	
Transatlant. 6 °/. 1920	17 —	
Transatlant. 6 °/. 1922	17 —	
Trans. 6 1/2 °/. esp. 1925	99 —	
Trans. 6 1/2 °/. cns 1925	98 50	
Transatlant. 5 °/. 1926	99 25	99 —
Transatlant. 5 °/. 1928	95 50	95 25
Bons Transmedit. 6 °/.	103 —	100 75
U. Naval Llevant 6 °/.	92 —	92 —

	Ant.	Avui
Obligacions Industrials		
Aplicacions Elec. 6 °/.	99 25	99 50
Asland 6 °/. preferents	91 —	
Asland 6 °/. 1916	96 —	
Asland 7 °/.	103 —	
Asland 6 °/. Villalonga	96 50	97 50
Asland 6 °/. Cordova	96 50	96 75
Auxil. Cons. «Sansons»	94 —	94 —
Comp. Auxil de F. C	94 50	
Carbons Belga 4 1/2 °/.	66 —	
Colonia Güell 6 °/.	100 75	
Joust. Paviments 6 °/.	66 —	
Joust. Ferrov. 5 1/2 °/.	63 —	
Cros, S. A. 6 °/.	106 —	105 —
Electro Met. Ebre 6 °/.	102 —	
El Tibidabo 5 °/.	66 —	
Com. d'Obres Ced. 6 °/.	86 —	
Energ. Ind. Aragon 6 °/.	99 75	96 —
Esp. Carburs Met. 5 °/.	104 50	
Construccions Elec. 6 °/.	90 —	
Colorants i Explos. 6 °/.	100 50	
Fin. i Fid. Arnus-Gari	94 —	
Com. d'Obres 4 1/2 °/.	98 —	
Com. d'Obres 5 °/.	86 —	
Com. d'Obres 6 °/. 1928	97 25	
Com. d'Obres 6 °/. 1929	103 25	
Com. d'Obres Bons 6 °/.	102 50	
Com. d'Obres Ced. 6 °/.	102 —	
Magatzems «El Siglo»	99 —	
Hotel Ritz 7 °/.	64 —	
Minera Espanyola 1924	95 —	
Minera Espanyola 1926	88 —	
Minera Espanyola 1932	95 —	
Madrid-Paris 6 °/.	82 —	
Manufactures de Suro	94 —	
Maqu. Terres Mar 6 °/.	88 —	
Metropolitana de Cons.	83 —	
Adm. Potassa Suria 7 °/.	105 —	
Productes Pirelli 1928	99 50	
Sert. S. A. 6 °/.	40

Les dones d'Enric VIII triomfen a Hollywood

Charles Laughton, el formidable astre anglès que tindrem ocasió d'aplaudir el vinent dilluns al Coliseum, amb motiu d'estrenar-se l'esmentat local, el seu film més recent per a la Paramount, que serà presentat pel prestigiosissim setmanari «Mirador» en sessió de gala, es declara complagut per dues raons: perquè en «Nobleza obliga» ha pogut interpretar un rol còmic i perquè moltes de les seves esposes — cinematogràfiques, s'entén — han aconseguit remarcables triomfs a Hollywood.

Les esposes, cal confessar-ho, són quatre de les sis actrius que es casaren amb ell en «La vida privada de Enrique VIII», i, per tant, els seus drets foren limitadíssims.

Binie Barnes ha aparegut en diverses produccions de la ciutat californiana, i Elsa Lanchester — l'esposa real de Laughton — triomfà en el repartiment de «La novia de Frankestein». Una altra de les famoses esposes, Anna Boleyn; és a dir, Merle Oberon, ha treballat amb Chevalier, Fredric March i Herbert Marshall, entre altres, i, finalment, la bella Wendy Barrie ja ha fet dues películes per a la Paramount, que la té sota contracte.

I el millor del cas és que totes — llevat Elsa Lanchester, que, com a legítima i veritable esposa de l'actor, l'ha tractat més i el coneix a fons — estan admirades que Laughton hagi interpretat un paper còmic de tanta mestria com el que fa en «Nobleza obliga», la qual actuació li ha valgut ésser comparat a Chaplin, al gran i genial Chaplin, en valor artístic.

EL CINEMA

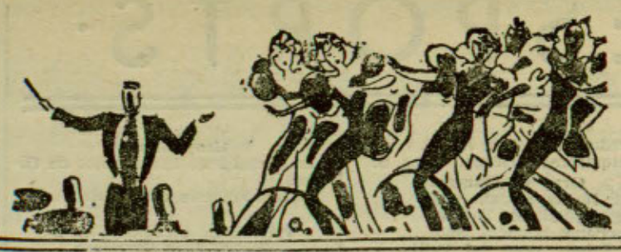

DES DE HOLLYWOOD

La vida agitada dels caçadors d'autògrafs a Hollywood

per EDWARD SCHELLHORN

Una de les proves més evidents que Hollywood és d'esperit pogletà és el fet que no arriba a acostumar-se als astres del cinema. Els famosos banquers internacionals de Nova York, els magnats de l'automobilisme a Detroit i els grans especuladors de Xicago poden passejar-se per les seves respectives ciutats sense que ningú es fixi en ells. Però quan una de les lluminàries d'Hollywood apareix pels carrers principals es produeix una petita revolució.

També pels novells a la capital de Cinelandia és molt fàcil reconèixer una estrella per la quantitat de cercadors d'autògrafs que reuneixen al seu voltant quan una d'elles surt al carrer.

No hi ha cap ciutat al món que compti amb major nombre de caçadors d'autògrafs. La seva tenacitat i resistència són inesgotables. Coneixen tots els llocs freqüentats per les figures prominents de Cinelandia en els quals es posen a l'aguait amb la paciència i assiduïtat d'un caçador furtiu. Saben exactament el moment què la seva víctima ha d'aparèixer i no es desanimen mai. Si no aconsegueixen l'autògraf avui l'aconseguiran demà o el dia següent.

Per a les estrelles és quasi impossible lliurar-se d'ells. Sir Guy Standing, per exemple, caminava, fa uns dies, pel «hall» d'un hotel, quan una noia col·leccionista d'autògrafs, que resultà ésser jove i bonica, s'adonà de la presència del distingit actor. Però s'havia descuidat el seu quadern i el llapis a casa seva. La noia estava desesperada, sense saber què fer. De prompte, es precipità vers l'oficina de registre, arrencà la ploma de les mans de l'empleat i, prenent una revista en passar prop d'una taula, d'un salt es plantà al costat de sir Guy, i li pregà que signés. L'actor va accedir gustós, però no pogué retenir una forta rialla en veure que la noia havia caigut en mans d'un empleat de l'hotel que exigia cinquanta centaus per l'exemplar de la revista. En la seva pressa, havia agafat una revista de luxe en lloc de les ordinàries, i encara que no volia desprendre's de l'autògraf, aquest perdia una part de la seva vàlua en haver de pagar-lo.

He sentit a dir que Cary Grant es passa més de quinze minuts al dia escribint la seva signatura, que és una de les més sollicitades d'Hollywood. Però Cary ho fa amb gust. Les estrelles es queixen d'aquesta persecució, però, en el fons, n'estan molt satisfetes. El dia que una de les figures prominents d'Hollywood deixa d'ésser assetjada pels col·leccionadors d'autògrafs ja pot donar la seva carrera per acabada.

El promig d'edat dels caçadors d'autògrafs és de divuit anys. Generalment actuen atrets per la fama de l'estrella com la papallona per la brillantor de la llum. Però en certs casos el motiu és purament comercial i entre alguns d'ells s'estableix un intercanvi molt actiu. No fa molt, un d'ells obtingué l'autògraf d'un actor amb gran dificultat, puix que aquest darrer allegava que ja li havia firmat cinc o sis llibres. El noi confessà que era veritat i, sense contemplacions vers els sentiments de l'actor, afegí que podia canviar els seus cinc autògrafs per un de Gary Cooper.

Alguns es presenten en automòbils de luxe i causen tal impressió que l'estrella no vacilla a signar. Un d'ells, riquíssim fabricant, estigué tractant d'acorralar Gladys Swarthout, famosa cantant d'òpera arribada de poc a Hollywood per a fer el paper protagònic en «Rosa del rancho» («Rose of the Rancho»), per espai de dues setmanes, i quan a la fi aconseguí la seva signatura, declarà que la guardaria com si fos de la mateixa Cleopatra.

Aquests admiradors es preocupen molt poc de les opinions dels actors. Per a ells l'únic que compta és la categoria de la seva víctima a l'escalafó cinemàtic.

Els autògrafs, tanmateix, tenen certa vàlua a causa de la seva escassedat. Entre secretaris, apoderats i agents que els fan tota la feina, són molt poques les vegades que les estrelles han de firmar un document.

ANTONIETA COLOME
la gentil protagonista de la producció peninsular «El malvado Carabel» que properament presentarà Ufilms

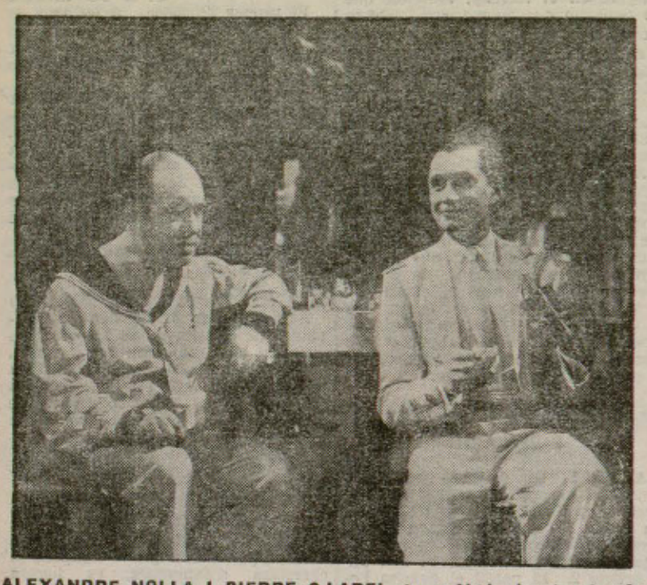

ALEXANDRE NOLLA I PIERRE CLAREL en «¡Abajo los hombres!», la producció de Castelivi que veurem aviat

TIVOLI

En vista de l'EXIT ESPONTANI, INAUDIT d'ahir, que s'esgotaren totes les localitats, es prorroga l'assistència personal de

TELA TSCHAI

en totes les sessions d'avui amb el PROGRAMA DOBLE NUMERO 1

A més:
UN HOMBRE DE ORO
PREUS CORRENTS

UN NOU INVENT EN EL RAM DE LA TELEVISIO

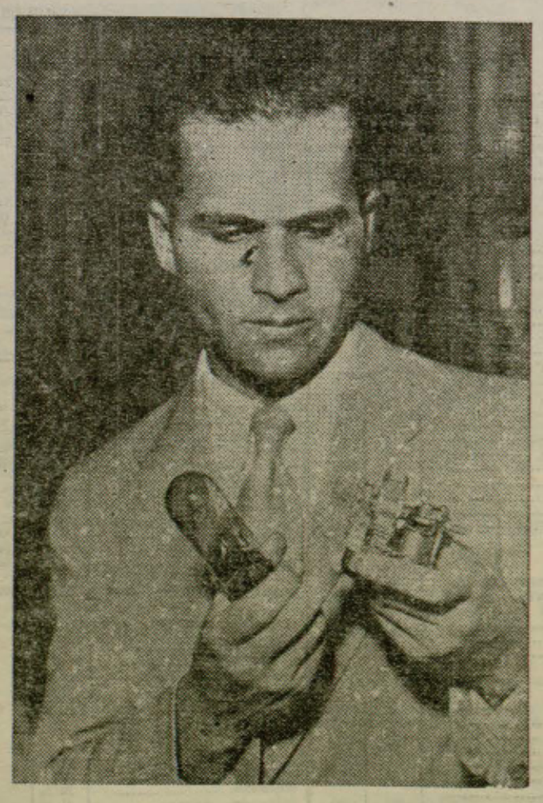

L'enginyer vienès Pere Goldmarck, ha inventat un aparell el qual permet projectar pel·lícules immediatament després d'ésser preses encara que sigui en locals que estiguin apartats per diverses milles sense necessitat de grans màquines. - L'inventor Pere Goldmarck, amb l'aparell de la seva invenció (Express-Foto.)

URQUINAONA
Un espectacle que meravella

amb música del genial compositor PAUL ABRAHAM

EL ULTIMO CONTRABANDISTA

Fleta i la seva cançó de bressol

En els braços forçuts de l'home de complexió hercúlea, la tendra poncella d'humanitat, recent, florida. Entre les mans rústegues de trangressor de lleis, habituades al maneig del trabuc i endurides en el baronívol esport del llançament de la barra i en altres exercicis no menys rudes, el cos sonrosat i fràgil del seu fillet acabat de nèixer, la carn suau i delicada com a pètals derosa...

Aquesta és una de les escenes que impressionen més gratament en «El último. contrabandista»; perquè en ella pren plena vitalitat la dolçor, un dels aspectes en què es desplega el caràcter de l'heroi tan temut per les seves impetuoses violències, i perquè té certa gràcia frívola que deixa com una estella de fragància espiritual.

La cura, gairebé mandrosa, amb què el pare (Fleta) acull en els seus robustos braços l petit, com si temés desfer-lo a la més lleu pressió, i la rialla amb què la mare (Luana Alcañiz), contempla ambdós des del seu llit, donen al quadre un encant inexplicable. Aixeca el nen «com els sacerdots el cos de Crist», podríem dir amb el símil d'una de les més belles poesies de Gabriel i Galan.

I quins accents troba per a cantar-li! Quins registres tan insospitats en la seva gorja! Quina acaronadora suavitat en la melodia! Quina alenada de sospirs en la seva veu, aquella veu que fa tremolar els minyons més tendres de la banda pel seu to ferm, imperatiu, irreplicable!

A quants assaboregen el plaer d'escoltar-la. els deixarà un record perdurable la «nana», que canta Fleta en «El último contrabandista», film directe espanyol del repertori M. de Miquel.

COLISEUM DARRERS DIES DE
Clive de la India
Film d'Artistes Associats amb Ronald Colman
Demà, Matinal popularíssima a 1 i 2 ptes. butaca.

Sabeu que...?

¿Joan Blondell s'ha divorciat i molt aviat començarà la seva pròxima pel·lícula titulada «Miss Pacific Fleet?

¿Kay Francis ha desaparegut de Hollywood i no hi ha manera d'esbrinar on es troba i que ja ha acabat la seva gran pel·lícula «Los tràgicos amores de Stella Parrish?

¿que Warner Bros farà la transcripció al llenç de la vida del compositor Beethoven, produint-la en tan gran escala com «El sueño de una noche de verano?

¿Que Frederic March retornarà molt aviat d'Europa per tal d'interpretar el paper principal en la gran pel·lícula «Adversidad»?

¿Que Leslie Howard arribà amb avió per a començar la seva actuació en la versió cinematogràfica de l'obra «The Petrified Forest» en la qual triomfà esclatantment a Broadway?

¿Que «El capitàn Blood» està a punt d'acabar-se i que tant han cridat l'atenció les notícies que es donaven de la seva filmació, que molts notables han visitat els Estudis de la Warner per tal de veure els decorats?

¿Que Dick Foran està colossal en la seva primera pel·lícula de l'Oest, en la qual canta romàntiques cançons i té terribles baralles amb els seus formidables contrincants?

¿Que Franchot Tone ha trobat molt excitant la seva actuació al costat de Bette Davis en «Una mujer infortunada»?

¿Que James Melton, renomenat tenor, cantarà una ària de l'òpera «Martha», en la pel·lícula «Las estrellas en Broadway»?

¿Que Busby Berkeley, el famós director de ballables ha sofert un accident automobilístic i que el seu suposat rival i competidor Bobby Connolly, s'ha fet càrrec del seu treball durant la seva absència?

¿Que Margarida Churchill, que havia abandonat el cinema quan es casà, retorna contractada per la Warner?

¿Que novament veurem junts Dick Powell i Ruby Keeler en «Siempre novios»?

¿La nit de l'estrena de «El sueño de una noche de verano», el públic aglomerat a les portes del Teatre Hollywood estigué a punt d'atropellar les celebritats del cinema, tals com Joan Crawford, Franchot Tone, Jean Muir i altres, mentre que la mare del president Roosevelt, el director Reinhardt i el professor Einstein passaren desapercebuts entre la multitud? Això és rigorosament cert.

Pròximament
ROSARIO la cortijera

ASTORIA
LA GEGANTINA FANTASIA D'UNA VIDA ETERNA PER UN AMOR ETERN
HELEN GAHAGAN

ELLA... LA DONA QUE DETURA LA MARXA DELS ANYS
Vegeu-la avui, i reserveu les vostres localitats amb anticipació
Un film Ràdio... naturalment!

Triomfal segona setmana de «Es mi hombre»

«Es mi hombre» ha entrat ja en la seva segona setmana de projecció i les entrades del Saló Catalunya són tan formidables com el dia de l'estrena i següents. L'èxit d'aquesta pel·lícula no ha sorprès ningú i és el resultant dels valors cinematogràfics que en aquesta es reuneixen. El triomf que es podia esperar de la col·laboració d'un gran còmic tan formidable com Valerià León a les ordres d'aquest mestre en l'art de dirigir, comèdia de les quals és l'animador Benito Perojo, brodant ambdós les seves actituds respectives sobre el magnífic canyamàs de xistos i gracioses situacions que és el tema d'Arniches.

Argument, animador i intèrpret, són valors de la mateixa solvència dintre la cinematografia nacional. El públic ho sap sobrerament, coneix fins a quin punt poden deparar-li un gran film tots aquests prestigis artístics i ja des del primer dia acudí en massa al Saló Catalunya convençut que havia de veure una pel·lícula de gràcia pura i netament nostra, divertida del principi a la fi, un model de pel·lícules hilarants, doblement apreciable en aquesta època en què tan comptades són les ocasions de gaudir en un espectacle.

Demostració evident que la cinta reunia tots els atractius que el públic esperava d'ella i encara més, són aquests plens constants en totes les seves sessions, plens que no porten camí de disminuir i que seguiran convertint el Catalunya, fogar del cinema nacional amb el saló dels programes triomfals, al cinema dels màxims èxits i de la major solvència artística entre els aficionats al cinema.

Exclusives Simó i Saló Catalunya estan d'enhorabona.

CAPITOL
SEGONA SETMANA
i continua l'èxit d'aquest programa

i també la producció Colúmbia
ENEMIGOS INTIMOS
per Jack Holt i Edmund Lowe
Sessió contínua de 4 a 12'30
Hores de projecció de
D. QUINTIN EL AMARGAO
a les 5'15, 8'15 i 11'15

GRAN PAISATGISTA. — El gran actor de la Paramount, Sir Guy Standing, que, amb Tom Brown, Rosalind Keith, Richard Cromwell i altres, tant agrada en la seva recent pel·lícula «La última singladura», es recrea en els terrenys de la seva propietat, a les voreres del Llac Malibu, pintant els pintoresques paisatges californians

UNA PISCINA EN EL DESERT. — La simpàtica actriu Gertrude Michael, estrella de la Paramount, a la piscina d'Arrowhead Springs, el lloc ideal per a lliurar-se amb benefici al repòs absolut

Un film de gran actualitat

«ALAS SOBRE ETIOPIA»

En menys de vint-i-cinc anys, les cambres cinematogràfiques han viatjat per tots els recons de l'Univers, però una investigació recent als arxius de Nova York, en els quals es guarden milions de metres de celuloide, revelà que les dades referents a Etiopia, recollits pels «cameraman» i viatgers, eren insignificants. Fins que començaren a sorgir discusions amb Itàlia ningú no s'havia preocupat de filmar escenes d'aquell terreny africà, i el poc que s'havia recollit procedia d'exploradors que havien fotografiat alguna que altra escena interessant.

Un director suís, L. Wechsler, s'adonà d'aquesta manca de material informatiu prop d'Etiopia o Abissinia, una de les regions més misterioses del món. Potser també va endevinar el conflicte que anava a sorgir entre Itàlia i aquell país abans que els diari sde tot el món comencessin a comentar-ho. El cert és que el senyor Wechsler obeí el seu impuls i organitzà una expedició, al front de la qual posà el conegut «cameraman» E. Bern. Un geganti aeroplà pilotat per Walter Mittelholzer, veterà d'innombrables vols damunt el territori africà, portà l'expedició a tots els recons d'Etiopia, incluint, naturalment, la capital, Addis Abeba. El film, al qual es donà el títol d'«Alas sobre Etiopia», fou fet amb l'aprovació de l'emperador Hailé Selassié, que apareix en persona en algunes de les escenes.

Després de quatre mesos d'incessants labors, l'expedició de Wechsler retornà amb 6,000 metres de celuloide que contenien els secrets más profunds dels costums i ritus de tribus ferotges, a més d'una gran varietat de detalls interessants del país que en aquests moments atreu les mirades del món.

Wechsler portà la seva valuosa pel·lícula a Hollywood, i es dirigí immediatament als estudis de la Paramount, els gerents dels quals quedaren admirats davant aquella riquesa de material. La Paramount obtingué els drets d'exhibició d'aquesta pel·lícula a Mèxic, Centre i Sud Amèrica.

El relat que Lechsler fa de les dificultats que l'expedició hagué de vèncer semblarien mentida de no mediar el testimoni indiscutible del seu film. Un resum dels obstacles i perills que sorgiren davant els membres de l'expedició està en les declaracions que Wechsler féu a alguns dels alts empleats de la Paramount i que transcrivim a continuació:

«Els únics objectes que podien orientar-nos en el desert eren les sepultures dels viatgers assassinats per les ferotges tribus», digué Wechsler.

En vista d'aquesta declaració semincreïble que Wechsler refusés una escorta que l'emperador li oferí abans que la seva expedició sortís d'Addis Abeba per tal d'internar-se vers les regions més remotes.

«Les tribus d'aquelles regions ens haurien fet passar una mala estona si haguéssim portat armes o una escorta de soldats», explicà Wechsler. El director afegí que l'única persona que s'incorporà a l'expedició fou un intèrpret.

Els homes d'algunes regions d'Etiopia no poden casar-se fins que han matat un home. En altres llocs les dones casades tenen dret a compartir els seus amors amb cinc homes més.

Quant a la manca absoluta de calçat als peus dels soldats, Wechsler féu la següent declaració:

«Les plantes dels seus peus són més dures i resistents que les soles del millor calçat usat pels exèrcits d'altres països».

Receptors d'alta qualitat ràdiogramoles, els admirareu a la nostra exposició de demà diumenge, de 5 a 9, a Pelai, 1.

Català, el diari de la nit: ULTIMA HORA

Ronald Colman apareix sense bigoti en «Clive de la India»

En «Clive de la India», la meravellosa superproducció que actualment s'exhibeix al Coliseum amb gran èxit, Ronald Colman, el seu protagonista, apareix per primera vegada al llenç sense el seu acostumat adornament capilar.

Segurament més d'una admiradora seu s'haurà preguntat perquè el varonivol actor no llueix el seu retallat bigoti, però com que a «Clive de la India» és un film basat en un capítol de la història colonial de la Gran Bretanya a l'India, ha estat necessari seguir fidelment les modes d'aquella època. I aleshores, simpàtiques senyoretes, no era moda el bigoti.

Està millor Ronld Colman amb bigoti? Li presta major efecte l'absència de tal adornament? Les seves innombrables admiradores tenen la paraula. Les que ja han vist el film ja s'hauran format opinió pròpia sobre el fet, però encara ens falta l'opinió d'aquelles que encara han d'anar a veure'l.

Rafael Agustí
FERROS I METALLS VELLS
St. Gil, 14 - Telèfon 22956
BARCELONA

AUTOMOBILISTES
Accessoris per a autos a millors preus que ningú. Visiteu
CASA SOLE
Diputació, 139 - T. 36364
A la presentació d'aquest anunci es farà un 10 % de descompte

VENDA I CLINICA
ENCENEDORS
CASA SUBIROS
Hospital, 42-T. 13651

Alfred Sanahuja
Advocat
DIVORCIS, PLETS, CAUSES, etc.
Girona, 10, pral. (de 5 a 8)

MERAVELLOS DESCOBRIMENT
(PER A HOMES)

SALVIANA és una científica combinació de plantes medicinals per a prevenir i guarir radicalment la IMPOTENCIA sexual. **SALVIANA** no és un producte d'efectes momentanis ni perjudicials. **SALVIANA** és una sàvia composició d'escollides plantes tropicals, l'element aromàtic de les quals, de propietats tòniques, vigoritza i enforteix l'organisme en general i guareix la impotència genèsica. **SALVIANA** és un formidable aliment del sistema nerviós i fa el miracle de retornar a l'home esgotat la sana joventut. **SALVIANA** va directament de la Naturalesa al cos. Es suficient una capsa per a convèncer-vos i fer de **SALVIANA** la planta desitjada

Demaneu opuscle per correu a **Laboratoris UDA, Copons, 7, Barcelona**
Venda: Segalà - Olivella (Gràcia) - Específics, Pelai, 56 - La Creu - Dr. Andreu - Vicenç Ferrer - Alsina - Rubio

APARELLS FOTOGRAFICS
PRISMATICS · BINOCLES · CINEMES
PEL-LICULES · PATHE BABY · MAQUINES
FONOGRAFS DE TOTES MENES · DISCOS, etc.
RELLOTGES · OBJECTES DE PLATA
JOIES - BRILLANTS
TOT de VERITABLE OCASIO
COMPRA, VENDA i CANVI
CASA BAGUES — Carrer de Sant Pau, 6 (prop Rambles) Tel. 14237
BARCELONA

MADRID, Passeig de la Castellana, 14. BARCELONA, Via Laietana.
LINIA RAPIDA DE GRAN LUXE BARCELONA CADIZ CANARIES
Sortides setmanals els dissabtes a les 12 Efectuaran el servei les motonaus «CIUDAD DE SEVILLA» i «VILLA DE MADRID»
LINIA RAPIDA DE GRAN LUXE BARCELONA PALMA DE MALLORCA
Sortides cada dia (llevat els diumenges) de Barcelona i Palma a les 21 hores per les motonaus «CIUDAD DE BARCELONA» i «CIUDAD DE PALMA»
SERVEIS REGULARS ENTRE TARRAGONA, VALENCIA, ALACANT i PALMA DE MALLORCA BARCELONA MAO i BARCELONA EIVISSA
LINIA COMERCIAL AMB ESCALES A TOTS ELS PORTS DE LA MEDITERRANIA NORD D'AFRICA i CANARIES. Sortides quinzenals de Barcelona els dijous. LINIA COMERCIAL BILBAO CADIZ CANARIES, AMB ESCALA A TOTS ELS PORTS DEL NORD D'ESPANYA. — Sortides quinzenals de Bilbao els dijous. LINIA RAPIDA REGULAR ENTRE ESPANYA I TERRITORIS DE LA GUINEA ESPANYOLA (FERNANDO POO). — Sortides el dia 17 de cada mes, amb escales a Valencia, Cadiz, Las Palmas, Santa Cruz de Tenerife i Freetown, Santa Isabel de Fernando Poo, Bata, Kogo i Rio Benito pels valxells «CIUDAD DE CADIZ» i «LEGAZPI»
LINIA REGULAR ENTRE BARCELONA ALACANT ORAN MELILLA VILLA ALHUCEMAS CEUTA i VICE-VERSA
Sortides de Barcelona cada diumenge, a les 5 hores; d'Alacant els dilluns; d'Oran els dimarts; d'Oran cap a Alacant, els dimarts i d'Alacant cap a Barcelona, els dimecres

Camiseria - Corbateria
Ferrer Batlles
36, BOQUERIA, 38
Camises ADAM i RAGLAN (patentada)
Gèneres de punt; mitges FERRO (de garantia)
Preus baratíssims

HERNIATS (Trencats)
L'especialista **PERE SIMON** fabrica els aparells adequats per a cada hèrnia als preus de 6, 10, 20, 30, 45, 55, 65, 85 i 100 pessetes, i les faixes per estómac caigut a 45, 65, 85 i 105 pessetes, tot amb el màxim de garantia
(Casa fundada el 1890)
EL REGULADOR
Ca... 51, botiga · Telèfon 12743

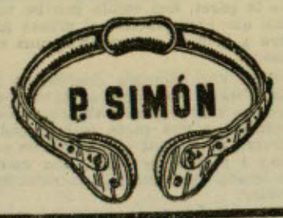

Ybarra y Cª, S. en C.
Linies regulars de grans vapors per als destins que es detallen
SERVEI RAPID SETMANAL ENTRE BARCELONA I BILBAO
Sortides cada DIMECRES a la nit cap a València, Alacant, Malaga, Sevilla, Vigo, Villagarcia, Corunya, Musel, Santander i Bilbao
Alternant-se les escales de:
Tarragona, Ceuta i Huelva cada dues setmanes
Sant Carles i Ferrol cada dues setmanes
SERVEI CORRENT ENTRE BARCELONA I BILBAO cada dues setmanes
Sortides els DIVENDRES a la nit, cap a Tarragona, Sant Carles, Vinaroç, Valencia, Culiera, Alacant, Cartagena, Agulas, Almeria, Melilla, Motril, Malaga, Ceuta, Cadiz, Sevilla, Huelva, Vigo, Marin, Villagarcia, Ferrol, Corunya, Aviles, Musel, Santander, Bilbao i Pasajes
En les linies rapid i corrent s'admet carrega per a Tànger, Larraix Casablanca amb transbordament a Malaga i també per a l'Illa Cristina i Ayamonte amb transbordament a Huelva.
SERVEI ENTRE BARCELONA, SETE I MARSELLA
Sortides quinzenals els dijous cap a Sète i Marsella
Servei quinzenal cap a GENOVA
La càrrega es rep al Tinglado de la Companyia Moll del Rebalx Telèfon 13585

SERVEI RAPID CAP AL BRASIL - PLATA
per moto-transatlantics correus espanyols
Sortides fixes cada 21 dies
Cap a SANTOS, MONTEVIDEO i BUENOS AIRES sortirà el dia 26 de novembre del 1935, la magnifica motonau
«CABO SANTO TOMÉ»
que admetrà passatgers i mercaderies
La càrrega es rep fins la vetlla del dia de sortida al tinglado núm. del Moll de Balears. Telèfon 18274
CONSIGNATARIS:
FILL DE ROMUL BOSCH, S. en C.
VIA LAIETANA, 7 TELEFON 22057

MERCAT D'OCASIONS
COMPRA/VENDA/CANVI
DE MOBLES, PIANOS, RADIOS, CAIXES DE CABALS, MAQUINES D'ESCRIURE I DE COSIR, MALETES, DISCOS, etc.
TOT D'OCASIO
CORTS CATALANES, 414
Telèfon 30422 BARCELONA

VINS "CONCA DEL GAYA"
SINDICAT AGRICOLA DE VILA-RODONA (TARRAGONA)
Amb una sola ampolla n'hi ha prou per a poder apreciar el valor i el gust dels nostres vins
Preu: 0'60 litre — Demaneu-los a tots els Colmados
CORSEGA, 374 — TELEFON 81811

Soler i Torra G.ns
BANQUERS
Rambla Estudis, 11 i 13 i Bonsuccés, 1 i 3

Als posseïdors d'Obligacions de
SOCIEDAD GENERAL DE AGUAS DE BARCELONA AL 6 %
Sèrie D. - Emissió 1925

El Consell d'Administració d'aquesta Societat ha acordat proposar als obligacionistes la **reducció voluntària** de l'interès d'aquests títols **al 5 per 100** a partir del dia **1 de Gener del 1936, mitjançant** l'abonament d'una **prima de 25 ptes.** per obligació. En el mateix acord es reserva el dret que li concedeix la condició cinquena de l'escriptura d'emissió de **reemborsar a la par** (deduïts els impostos) les obligacions que no hagin acceptat la reducció proposada.

Els senyors obligacionistes que optin per acceptar la proposta del Consell d'Administració, hauran de notificar-ho subscrivint el corresponent full d'adhesió i presentant els seus títols amb **cupó núm. 44,** i següents, abans del dia **15 de Desembre vinent.**

Curem de l'estampillatge "lliure de comissió"

SECCIO D'ANUNCIS PER PARAULES

Les dues primeres ratlles: 1 pta.; per cada ratlla de més, 0'30; els dimarts, dijous i diumenges, un 50 per 100 de descompte

OFERTES I DEMANDES

FARMACIA

volaria regentar o arrendar, farmaceutic collegiat. Escriure a **La Humanitat.** Núm 109

JOVE d'Esquerra, amb bones referencies i practic, desitjaria administrar finques al 3 %. Esc. **La Humanitat.** Núm. 108.

JOVENET amb immillorables referencies s'ofereix per a botiga o escriptori. Escriure a **La Humanitat.** Núm 321

10.000 pessetes, llaten per a negoci editorial catala. Escriure a **La Humanitat.** Núm 104

CATALA. Correccio d'originals i proves d'imprenta. Estil i ortografia. Preus modics. Escriure a **La Humanitat.** Núm 106

S'OFEREIX mosso carnisser. Coneix de l'ofici. Edat, 25 anys. Escriure a **La Humanitat.** Num. 374

NOI, 16 anys, sap catala, frances i castella, s'ofereix per a mentori, sense pretensions. Esc. **La Humanitat** Num 377.

S'OFEREIX per a traduccions del frances a l'espanyol o catala, persona apta. Escriure a **La Humanitat** num 300

JOVE de 16 anys, amb coneixements de mecanografia i calcul desitja collocació, bones referencies. Esc. **La Humanitat.** Núm. 106

Srta. d'Esquerra
s'ofereix per a dependenta bones referències. Esc. **La Humanitat.** Núm 393.

SENYOR CATALA de mitja edat que coneix la comptabilitat p a. i practic en correspondència comercial i diversos idiomes, sol·licita collocació sense pretensions. Dirigir-se a **La Humanitat.** Núm 191

COMPTABLE expert català amb domini de francès i anglès s'ofereix tardes o hores. Escriure **La Humanitat.** Núm. 399.

FALTEN senyoretes, ben relacionades per a treball a comissió, assumpte molt interessant. Escriure a La Humanitat Núm 400

DISPESES

COBERTS a 2'50, entreteniments 1 3 plats a elegir a la carta, pa, vi i postres, tot superior Ronda St Pere 11 pral

SENYORA ofereix a senyor de posició formosa habitació reservada. Escriure a **La Humanitat.** Núm 391.

PENSIO «La Mundial», Hospital, 125, pral. Viatgers i nostes. Habitacions airejades, bany telèfon

IDEAL PENSIO, la mes céntrica i confortable, exc. menjar, pensió completa, des de 125 ptes. mes, diaria des de 5 ptes. Escudillers, 6, pral, prop Rambles Escala estanc.

PENSIO de 7 i 9 ptes., fixos des de 150 ptes. tot confort. Pl. Macià, 18, pral

PENSIO DEL CARME, prop Rambles. Alg. corrt, t. estar des de 150 ptes. Carme 12 E

VIATGERS, sols habitació per 4 ptes. Confort, aigua corrent, tel. Aribau, 54 pral

CASA FAMILIAR desitja 2 o 3 joves a dormir. Riera Alta, 48, 3er., 1ra.

MENJARS VEGETARIANS. Ptes. 2'50. Pelai, 12, pral., 2na.

HABITACIO gran confort, pensió tot estar, preu econòmic. Consell de Cent, 239, 3er., 2na., xamfrà Muntaner.

HABITACIO tot estar, dutxa, calefacció, telèfon. Casanova, 46, 1er., 2na.

UNIC DISPESER, casa persona sola. Raó: Passeig de Gràcia, 23, 4rt., (11-1 i 5-8).

A SANTS, Carretera, 75 4rt., 3ra. es desitja home tot estar o sols menjar o dormir.

HABITACIO 25 pts. mes jove. Consell de Cent, 261, 4rt., 2na.

HABITACIO balcó carrer dormir, 1 o 2 amics 30 pts. mes. Carme, 63, 2on., 2na.

CASA PARTICULAR, 25 duros mes, magnífica habitació balcó carrer, sol, dutxa, telèfon, bany, cesc 25.

ARIBAU, 13, 2on., 2a. habitació balcó carrer, tot estar, dutxa.

ARAGO, 268, 3er., 2na., junt Passeig de Gràcia. Casa particular ofereix pensió a senyor.

CASA PARTICULAR, desitja 1 o 2 dispesers a tot estar o 2 senyoretes. Avinyó, 58, 2on., 1ra.

DUES habitacions independents, dret cuina, a matrimoni o senyoreta. Borrel, 88, 5è., 1ra., ascensor.

LLOGUERS

PISOS per a llogar des de 95 ptes, 4 dormitoris, galeria coberta amb safareig. Passatge Marimon, 18 Raó: Porteria.

PISOS A 70 I 75 PTES. Nous, compostos de 5 grans i luxoses habitacions, water, lavabo, dutxa, cuina economica, safareig, ascensor i telèfon, en el carrer de Paris, numeros 20, 22 i 24 (entre el de Tarragona i plaça d'Ernest Ventós, autobus lletra E).

MUDANCES AUTO - RECLAM

Francesc Layret, 150 (Paralel). Telèfon 30002

CERQUEU PIS?

El que necessiteu, al preu que us interessi i al lloc que us convingui, us el facilitarà
CASA CARRERA
Borrell, 132, xamfrà Diputació

NUVIS: Pisos moderns a escollir. Provença, 62 i 64, tardes.

PISOS 13 i 15 duros al Poble Sec, aigua corrent inclosa. Setge, 84 i 86.

ES LLOGA porteria davant Mercat. Informeuvos. Santaló, 66, pral., 2a.

PIS modern, 5 habitacions, bany, rentamans, calefacció, ascensor. Séneca, 8.

Bombes d'Esgotament
les trobareu a lloguer a Hidràulica Carsi. Rosselló, 440. Telèfon, 54467.

Botiga amb habitació
17 duros. Rosselló, 440
Padilla, 270.

PER A INDUSTRIA magnifics locals amb força elèctrica. Pere IV, 162.

STA. MADRONA, 1, baixos magatzem, 150 pts. mes. Raó: Banc de la Propietat. Girona, 2.

DESPATX únic, luxós, Balmes - Vergara, tel., llum i servei, 150 pts. Telefoneu al 23690.

LOCAL es lloga, prop estació Nord, 125 pts. Ausiàs March, 141.

LLOGO dues habitacions independents per a despatx, amb o sense mobles. Baixada St. Miquel, 2, 1er.

ENTRESOL, a Balmes, 87, sis dormitoris, bany, 2 w., telèfon, jardí, lav. Raó al pis principal.

TORRE a Horta. Joana d'Arc, 14, molt sol, tot confort. Visible de 10 a 12 i de 2 a 4.

PISETS moblats, ascensor, teléf., bany, es lloguen 45 duros. Còrcega, 367, entre Lluria i Bruc.

ADVOCATS

TOMAS JORDI BLANC, advocat. Procurador dels Tribunals. Pg. de Gràcia, 47, 3r. 1a. Telèfon 78163 Barcelona

J. TAULER PALOMARES Advocat Sant Pau, 74 Tel 23449

JOSEP RIERA, advocat. Casanova, 33, xamfrà c. Corts 560.

JOSEP Ma. ESPANYA Advocat Rosselló, 253.

E. LLINAS ROIG, Advocat. Balmes, 24. Tel. 20927 Barcelona

LLEVADORES

TERESA ZURITA. Llevadora Paris, 19. Tel. 35391

GRACIA GARCIA. Llevadora. Consultes gratuites. Floridablanca, 99, entl 4ta Tel 35747.

CONCEPCIO JOFRA DE CARBO. Llevadora cirurgiana. Rda. St. Antoni, 24 Tel 23541

HIGINIA RUIZ. Llevadora cirurgiana. Consulta gratuita. Tallers, 76, bis. Tel. 21845.

METGES

DR JOAN MIRANDA. Malalties dels nens. - P. de Gràcia, 4 - Tel. 12133. Barcelona.

Dr. Josep P. SAVE
Medicina interna, infancia. Elisabets, 2 i 4, pral. (xamfrà Pl. Bon Succés) Visita de 3 a 5. Economica: Dimarts i dissabtes, de 6 a 7.

MALALTS. Pulmons, Cor, Medicina general, Sifilis, Raigs X. Sol artificial. Dr. **Lluis Cuesta.** Urgell, 20, pral. Consulta de 3 a 8

Dr. FRANCESC ORTES PARERA, Numerari de terna de l'Excm. Ajuntament de Barcelona. Especialista en malalties internes. Consulta de 4 a 5. Aragó, 224, pral. Tel. 10158.

DR. BATTESTINI
malalties de l'aparell digestiu. Estòmac. Fetge. Raigs X. Villarroel, 9, de 4 a 5.

VENDES

TRANSPORTISTES: Motors Hércules Diesel, americans, models especials per a camions. Preus econòmics. Almacoa. C. de Cent, 318. Barcelona.

ESPARDENYERIA, bona barriada, per no poder atendre-la. Salvà, 56, G.

PER ABSENTAR-ME, traspasso botiga, lloguer mòdic. Raó: Salmerón, 181.

DUES cafeteres es venen «Exprés», les dues marca Bravo. Valldonzella, 25, botiga.

ARMARIS mirall, 15 duros, «buffets», taules, cadires, llits. Sepúlveda, 95, porter.

COMPREU LA VOSTRA RADIO
el constructor. Paloma, núm. 20.

MERCERIA
acreditada a la Barceloneta, es traspassa amb o sense género, lloc céntric. Raó: St. Carles, 10. Tel. 21229.

CAÇADORS
sabates, espardenyes per muntanya. Tallers, 32.

ORQUESTRINES: vene saxo i c-baix. Adreceuvos a **La Humanitat.** Núm. 352.

MAQUINA cosir econòmica. Casanova, 116, pral. 4rta.

Vestits a terminis
del fabricant al públic. Ronda Sant. Pere, 24

FABRICA DE MOBLES per a oficina, sòlids a preus limitats. Galileo, núm. 118.

CAÇADORS: Venc gos pointer, molt fi. R: València, 260, 2on., 2na.

CAIXA cabals refrectària, per a llibres. Sant Joan de Malta, 150.

GRAMOLA i 50 plaques es venen econòmiques. Rosselló, 211, 1er., 1ra., a les tardes.

LA GRAMOLA més petita i potent, 30 pts. Mitjana St. Pere, 23, baixos.

COLMADO 12 mil pessetes, dues portes. Raó: Xuclà, 5, pral.

«UNDERWOOD» nova, de viatge, molt barata. Ronda St. Antoni, 26.

CARNISSERIA, bona barriada, 35 anys mateix propietari, per retirar-me. Salvà, 56.

500 pts., traspasso fruites i verdures per malaltia, 11 duros lloguer 2 habitacions. Raó a la mateixa botiga, Badal, 98 (Sants).

BOTIGA davant Mercat, traspasso. Raó: Trafalgar, 74, 3er., 2na.

TRASPASSO taller fusteria amb màquina Universal semi-nova, o venc màquina sola. Raó: Muntaner, 208, mobles.

GRAN STOCK de motors elèctrics, bombes i tubs totes mides, lliq. R: Nobas, 33 - Tel. 52690.

CARBONERIA, 1.400 pts. amb gèneres, es traspassa per no poder atendre-la. Llacuna, 52. Poble Nou.

BAR es traspassa, tracte directe. Francesc Layret, 150. Bar.

LLETERIA, assumptes familiars urgeix vendre. Diputació, 204, 1er., 2a., junt Muntaner.

TRASPASSO botiga queviures important, pts. 5.500. Prat de Llobregat. Canuda, 35, E., 1ra.

LLEGUMS CUITS, traspasso en barri obrer, pts. 3.500. Lloguer, 70 pts., c. Diputació, 135.

VENC torre Sarrià, pròpia familia nombrosa, 10 dormitoris, calefacció, garatge, jardí, hort. Raó: Passeig Nacional, 24, 1er. 2na.

SANT CUGAT, venc lots terreny de 10 a 100.000 pams, urbanitzat, a 20 cts. pam, facilitats. Raó: Plaça Major, 11.

VESTITS a terminis, a 2 ptes. setmana. Sastreria «Perfecció», Nova de St. Francesc, 23, pral.

L'eficàcia d'un anunci va estretament lligada amb la difusió del diari

RAMELLERES, 6, bis., es traspassa botiga. Moderna construcció, de 6 a 8.

MERCAT ST. ANTONI, traspasso taula de gallina per no poder atendre-la. Raó: Manso, 62, entresol, 2na.

TRASPASSO botiga, c. Comtal, 13. Raó a la mateixa botiga, de 12 a 1'30.

Revenedors Ràdio
recordeu: Paloma, 20.

COMPRES

MAQUINES COSIR
Compro. Clot, núm 115.

COMPRO mobles, pisos complets, torres, pensions, caixes de cabals, maquines d'escriure, cosir, pianos, radios, etc. Pago bé comptat. Tel. 35293

COMPRO tota mena de tusta, embalatge, llenya etc. Sant Andreu, 350. Telèfon 52913

DIVERSOS

ARTICLES per a viatge, els trobareu a l'acreditada casa Ramon Olivella, suc. de F. Castellitort Hospital, 141. Telèfon 17365

BRONQUITIS
i tota mena de Tos, es guareix ràpidament amb el xarop
TUTUSAUS
Es ven arreu. Dipositari, S. Alsina (Passatge del Crèdit, 4.

PORTES metàliques Viar. Maria Agulló, 56 Telèfon 53762.

CADIRES I TAULES lloguer. Cañellas, Desp St. Eusebi, 3 (S. G.) Tel 74692

ESPARDENYES cuir treneta bones i fortes? Exigiu sempre la «S»! Tortella (Girona)

JOSEP MOREY. Consignatari de vaixells.-Plata 4 Tel 13836 Barcelona

AGENCIA TRANSPORTS Josep Figueras, ex-ferroviari. Facturacions i recoinda de mercaderies per ferrocarril, recaders i camions. Informes ferroviaris, marítims i aeris. Informació sobre viatges collectius per ferrocarril i auto-car. Pau Iglesias, 25 Tel 11329

BALLS DE SALO
cursos de 5 a 50 ptes Orquestra, professor i professora. Petritxol, 12 baixos. int.

HIPOTEQUES ràpides sobre cases renda, prestecs sobre terrenys i finques rústiques. Notariat, 7, entresol

TALLER de pedra artificial, dipòsits i mosaics, paviments i tots els derivats de la construcció. Francesc Borreda Gava, 37 i 39 Telèfon 30670

INSTAL·LACIONS i reparacions: aigua, gas, electricitat. Josep Vila, Calabria 185 Tel 36432

LLIBRES compro, de tota mena i biblioteques. Llibreria Mundial. Telèf 78908 Salmeron, 224

SENYOR: Per veu que sigui el vostre vestit us quedarà nou, reparat a Ramelleres, 2, 1er 1a.

JAUME QUERA, constructor d'obres. Projectes pressupostos. Menéndez i Pelayo, 37. Tel 74576 Barcelona

ESTUDIS universitaris, orientació i preparació eficaç. U. Prof Balmes, 47

NICANOR SERRANO Pintura i decoració. - R. Catalunya 99 Tel 75419 Barcelona

MOBLES ALTABA elegancia, durada, economia No compreu sense visitar aquesta casa Jovellanos, núm 2

Institut Chelja
Batxillerat - Peritatge
Professorat - Idiomes europeus i orientals. Calàbria, 94. Telèfon 32938

HIPOTEQUES, ràpides, sobre cases renda bones condicions. Notariat 7 entri Tel 22661

L'ESCOCESA Faixes cotilles ortopèdiques Hospital 133

DINER, pago més que els altres per «Papeletes Montepio», joies, màquines, etc. La casa més antiga. Fundada el 1888 Unió, 22, pral

SASTRE. Adoba i gira vestits. Nou de la Rambla, 10 prop Rambles.

RESTAURANT MIRAMAR. Unic a Barcelona per la seva temperatura agradable que s'hi gaudeix. Salons especials per a bodes i banquets.

REPARACIONS en gas, aigua i electricitat. Casa Bachero. Carrer Gall, 70. Hostafrancs

CODEX
DESPATX JURIDIC
Plets Testamentaries Divorcis
COBRAMENT DE CREDITS
a comissió i sense despeses per al client
Matrimonis civils - Naturalització de fills - Pagaments d'impostos - Cèdules - Passaports
CONSULTES GRATUITES
Rbl. Catalunya, 13
Telèfon, 23489

SALO per a senyores d'Alfons Pujol. Permanents perfectes 12 ptes. Tel. 71153, Barcelona. Salmeron, 114, pral. 1er.

la humanitat és el diari català de més circulació
ANUNCIEU-HI!

Tall i Confecció
Academia, ensenyament ràpid i econòmic. Es tallen patrons. Martí Julià, 4, 2.on. 2.ª (prop Laietana)

RETOLS I ETIQUETES de totes menes per a aparadors Mercaders 36.

SENYOR: Per vell que estigui el vostre vestit us quedarà com a nou, repassat a Ramelleres, 2 1er., 1ra.

LES MILLORS
collocacions són per als millors alumnes del Liceu Dalmau. València 245 Barcelona Tel 78352

ANUNCIEU A
LA HUMANITAT
el diari popular
El de més tiratge de la premsa catalana

Totes les causes justes troben ressò en LA HUMANITAT

Dissabte, 16 de novembre del 1935

la humanitat

Barcelona — Any IV — Número 1.163

LA GUERRA A L'AFRICA DE L'EST

Amenaces imminents en el cel d'Harrar

Blanques nits d'angúnia a la ciutat silenciosa

(Del nostre corresponsal especial a Harrar, Eduard HELSEY)

Comencem avui a publicar les cròniques telegràfiques especials per a LA HUMANITAT que el gran repòrter Eduard Helsey escriu des de la ciutat etiòpica d'Harrar, on es troba.

El fet que Jean Alloucherie, malalt, hagi hagut de retornar a Europa, des d'Addis Abeba, ens ha fet estimar de gran interès per als nostres lectors, procurar-nos els articles d'un nou corresponsal situat en un dels llocs estratègics d'Abissínia i punt de confluència teòrica de la doble ofensiva italiana en els fronts Nord i Sud. Aquest lloc és Harrar, situada a pocs quilòmetres — relativament — de la línia de foc i ardorosament cobejada per l'alt comandament italià. Eduard Helsey, un dels primers repòrters del gran periodisme internacional, informarà constantment els nostres lectors des d'aquest punt neuràlgic de la guerra italo-etiòpica, de les incidències de les operacions properes.

Comencem a publicar avui el primer article del nostre nou corresponsal.

Ronda nocturna a Harrar

Harrar, 14 de novembre. (Per cable especial). — Quan el camió que va portar-me a Diré-Daua, en el qual jo anava instal·lat més o menys confortablement, va passar per davant de l'estatge del petit príncep Makonnen, duc d'Harrar i segon fill del Negus, vaig oïr un dispar.

Era el primer que oïa des del començament de les hostilitats. Vaig veure que Harrar no dormia tan beatíficament com Addis Abeba i que almenys ací la gent pensava en la guerra.

Capvespre a Harrar

La població, va semblar-me, en efecte força animdaa. Era al capvespre. El sol, en el declivi, tenyia tot l'horitzó de vermell alguns ocellis negres, d'ales immenses, planejaven en cercle, gairebé arran dels terrats. A cada cruïlla apareixien homes armats, molts dels quals anaven a pas gimnàstic com si anessin cap a les muralles. Anaven de pressa i estaven tots suats. Per poc, hauria pogut creure que em trobava en una població assetjada.

Fosca

A la nit fou pitjor. Per ací es temen molt els atacs dels avions. Per tant, la consigna és seriosa. Defensa absoluta de deixar filtrar al defora el menor rastre de llum. Aleshores els mercaders i les dones s'amaguen en llurs cabanes, però els soldats i la policia continuen els seus passeigs tot i advertint la gent: «Halte, halte!» Només es sent aquest mot que sona sec en el fosc or o el soroll d'un fusell el qual estan muntant.

Ronda de nit

Vaig arribar un vespre de lluna plena i no vaig voler mancar a l'espectacle d'Harrar en aquest bany de claror blava. Però aviat se'm féu comprendre que unes circumstàncies tan mogudes com les actuals no eren les més propícies pel passeig i que si volia circular sense destorbs el millor que podia fer era acompanyar la ronda nocturna.

Vàrem partir silenciosamen. Després de l'oficial francès hi anava un adjunt indígena i un intèrpret. Una dotzena d'homes ens escortaven amb la carrabina carregada.

De primer ens vàrem ficar en un carreró amb el paviment esbotzat i ens aturàrem davant d'una porta baixa, que fou sacsejada per un dels nostres guàrdies amb tres bastonades mentre cridava amb veu fosca: «Policia!»

Un escorcoll

La porta va obrir-se i veiérem un «hall» petit per on arribàrem a un reduït pati. Allà hi havia, posada contra la paret, una escala gairebé vertical que arribava fins al primer pis, però a la qual mancaven alguns esglaons.

Amb una làmpara elèctrica a la mà, l'oficial va pujar al davant de tots. Jo vaig seguir-lo. Va trucar violentment a una porta mal tancada, darrera de la qual vaig veure, en camisa i petant de dents, una mena de bandit turc que feia la salutació militar.

Era un fotògraf, segons se m'explicà. No sé exactament de quin càrrec clandestí se l'acusava. Vaig poder saber que estava acusat, per diverses denúncies que concordaven, de rebre determinats encàrrecs del jove Menelik, fill del negus mussulmà Lidj-Yassou, el qual, com és sabut, està a la presó des que fou destronat. Vaig saber, una mica més tard, el motiu d'aquesta acusació.

Un escorcoll breu i un interrogatori. No va trobar-se res d'estrany en aquesta cambra sòrdida, en la qual jo vaig observar solament una palangana plena de cebes tallades. L'home fou enèrgicament aconsellat que no es bellugués gaire i prosseguírem la nostra ronda d'una travessia a l'altra.

A cada moment ens creuàvem amb una petita patrulla o ens trobàvem cara a cara amb el sentinella d'un lloc fix. Va estranyar-nos el trobar dues vegades que la guàrdia no hi era. La sentència venia de seguida.

—Demà seràs posat als ferros.

I prosseguim el camí sense pronunciar cap altra paraula.

Dispars a la lluna

Aviat sortirem de la població i vàrem allunyar-nos una mica de les muralles. El foc arribava molt aprop nostre. El governador d'Harrar, el «dedjazmatch» Nassinou, havia agrupat un cos de francs-tiradors o, com es diu ací, de guerrillers. Se'ls donaren fusells de diversos models. Se'ls distribuïren cartutxos. Aleshores, ja no manca res. Cal que provin l'arma. I pam! pam!, fan alguns dispars a la lluna. Pobre del que es trobi a llur pas! Que s'encomani a Alà!

La hiena en la nit

D'aquesta manera, arribàrem a un petit pont que uneix un torrent d'una profunditat d'alguns metres. Al cap d'un instant, vaig posar atenció a una mena d'enrenou sinistre. Una hiena menjava pels voltants i no devia trobar-se gaire lluny de nosaltres car el nostre apropament va molestar el terrible animal. El vàrem veure davant del nostre nas. Però, hi ha res de lleig en un clar de lluna? La mateixa hiena estava transfigurada.

Aquesta ronda nocturna m'havia agradat tant que vaig demanar que em permetessin fer-la també l'endemà. Però, aquesta vegada la férem a cavall.

D'aquesta manera poguèrem anar a inspeccionar els punts allunyats, situats en els alts boscos que dominen la població. No oblidaré fàcilment aquesta marxa silenciosa, enmig dels soldats armats, sota les estrelles copiosos, ni l'espectacle d'Harrar, adormit en la cavitat de la vall, quan la lluna vermella va començar a il·luminar-lo de biaix. Si m'haguessin fet cas a mi, no hauríem tornat abans de sortir el sol.

Avions!

I segons crec, hauríem fet bé, puix que gairebé no m'havia adormit — o almenys m'ho va semblar—, que se'm despertà bruscament:

Alerta! S'han assenyalat tres avions a seixanta quilòmetres d'aquí.

Es necessari dir que ho escoltàrem sense immutar-nos?

Això és una obsessió aquí. L'alerta és permanent. Per endavant s'havia decidit que, en cas de perill, s'avisaria a la població amb una canonada i amb les campanes. Calgué renunciar-hi. Les dues primeres experiències foren desastroses.

Harrar és una població completament tancada. Tothom, al primer senyal, va córrer cap a les portes. La topada fou tan brutal que dues dones donaren a llum al mig del camí, mentre que diversos fugitius eren ferits i trepitjats i que alguns guerrillers, enfollits, disparaven amb neguit contra un cel innocent.

Per altra banda, si calia tocar a sometent cada vegada que s'assenyalen al lluny alguns avions imaginaris, les campanes d'Harrar no serien suficients. El soroll més mínim d'un camió passa per una esquadreta; un voltor una mica alt, per un avió de bombardeig.

Es possible que els aparells italians sobrevolin un dia d'aquests Harrar o Diré-Haua, encara que això només serveixi per a cridar la població a la revolta. Cal fer també reconeixements aeris en tota la regió. Però, sigui com sigui, la veritat és que, de moment, no s'ha vist per aquí l'ombra d'una ala italiana. I tinc raons de pes per a creure que la guerra podria prolongar-se mesos i mesos sense que una sola ombra, encara que fos d'un avió dels més petits vingués a posar-se sobre les teulades d'una població protegida per dos minarets. Però aquesta ja és una altra història a la qual haurem de referir-nos després.

No ens moguem per avui, de les rondes nocturnes.

No són pas inútils. Fa vuit dies, un gelós va estrangular la seva dona. Abans d'ahir al vespre, va trobar-se en un recó un pobre home assassinat. Aquest matí, mentre jo estava escrivint, m'han ensenyat una brusa amb un gran estrip i literalment banyada de sang.

Ha estat que tres minyons, empleats del govern, aquesta mateixa nit, han cosit salvatgement a punyalades un sentinella de la policia que els demanava els papers.

El desgraciat està cada moment pitjor. Encara que se'n puguin salvar, conec gent que no s'escaparà: a aquests assassins l'afusellament els espera. Això no passarà pas enlaire!

D'aquesta manera, l'aire d'Harrar ja fa fortor de pòlvora i de guerra, abans que aquesta s'encengui.

Copyright Opera Mundi
(Prohibida la reproducció)

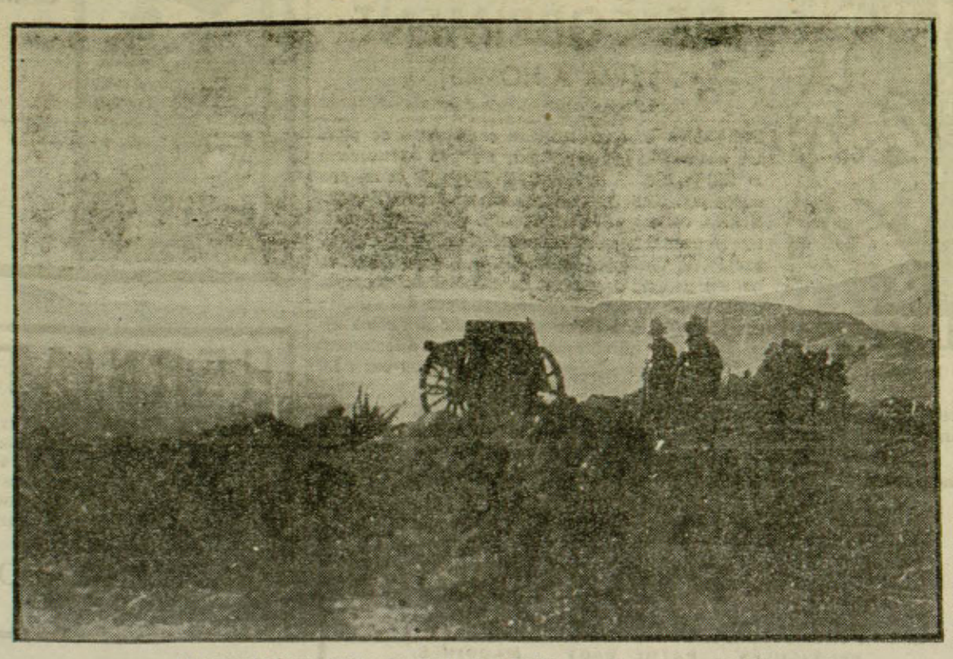

Una posició avançada de l'exèrcit feixista, en el camí de Makalé

(Foto. Keystone)

Una patrulla de tropes abissínies al sector sud, practica reconeixements

(Foto. Keystone)

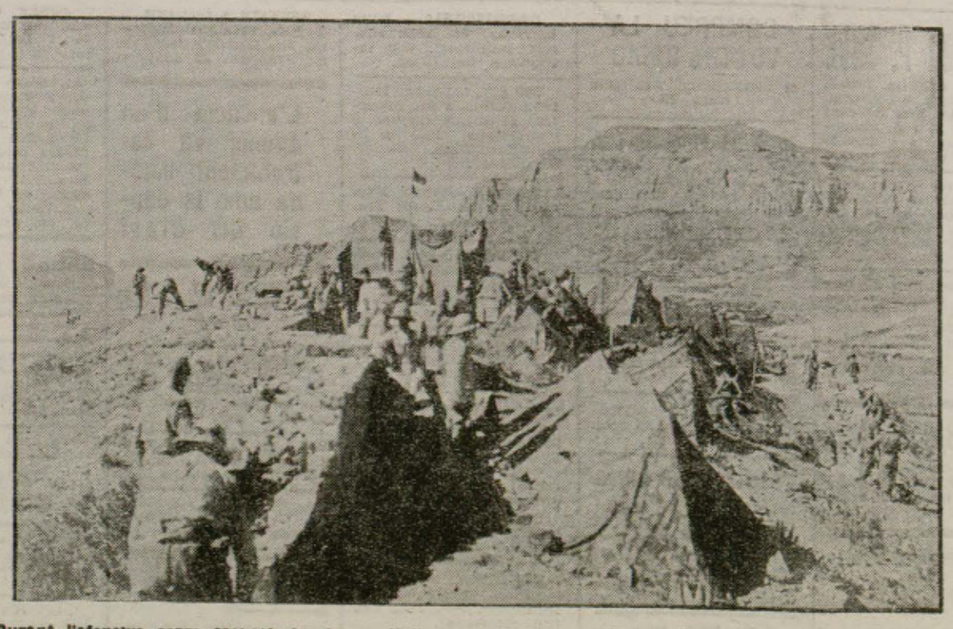

Durant l'ofensiva sobre Makalé, les tropes italianes construïren una sèrie escalonada de posicions estratègiques, com la que ha captat la foto. Forces d'intendènica treballen en la construcció dels llocs improvisats

(Foto. Keystone)

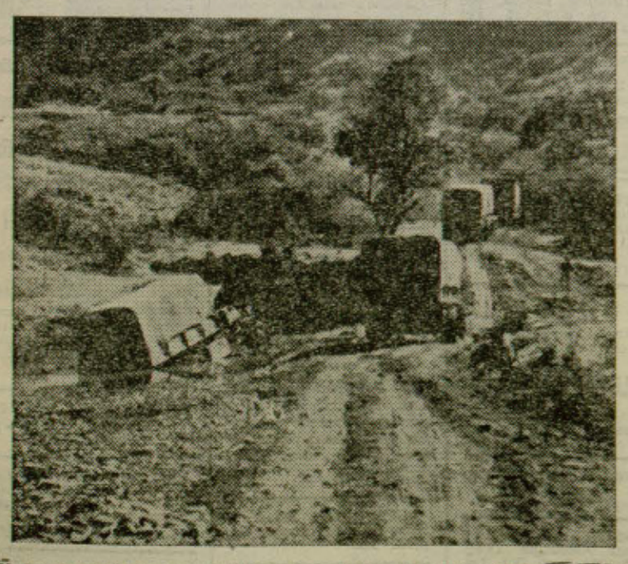

El Govern etiòpic ha anunciat que les forces abissínies s'havien apoderat d'una caravana italiana, la qual anava plena de queviures, municions, etc., que es dirigia a Makalé. — Un dels camions de la caravana en marxa a les regions del Tigré

(Express-Foto.)

Remarques sobre els incidents egipcis

EN FAVOR DE LA LLIBERTAT

La nostra simpatia no pot abandonar aquells que lluiten per la llibertat d'una nació. Els greus incidents d'El Caire han de provar a Anglaterra que els entorpiments i disgustos li vénen d'aquelles parts de l'Imperi Britànic que encara es senten incòmodes dins del sistema anglès. Anglaterra troba facilitats per banda d'aquells Dominis i Estats lliures on el **self government** ha assolit un grau de plenitud satisfactori per al poble interessat. La comparació d'aquelles dificultats amb aquestes facilitats és una lliçó per als anglesos i ho hauria d'ésser per molts que no són anglesos.

I EN FAVOR DE LA S. de N.

La parcialitat sentimental no ens ha de fer menys raonables. Els nacionalistes egipcis volen, entre altres coses, que l'Egipte sigui admès a la Societat de Nacions, com ho és l'Estat lliure d'Irlanda, el Canadà, la Índia i altres pobles i territoris inscrits a l'Imperi Britànic. El moviment egipci d'aquests dies ha estat, doncs, un moviment pro S. de N. No deixa d'ésser curiós que hagi pres, en execució, tot l'aspecte d'una maniobra contra la mateixa societat. Això prova que pot haver-hi molt a dir, a favor i en contra, de l'oportunitat escollida pels nacionalistes d'El Caire per a fer valer llurs pretensions.

UNA CARTA JUGADA

Molts són els qui creuen que aquesta «oportunitat» ha estat triada pels italians. Feia mesos que es parlava de la propaganda italiana entre els nacionalistes egipcis. El possible moviment «wafdista», que podia portar com a conseqüència el refús de l'Egipte de fer costat a Anglaterra en el conflicte actual, era cotitzat molt alt per la diplomàcia feixista. Aquestes cartes tenen sempre més força a la mà, amenaçant, que no damunt de la taula, esbravades. ¿Ha donat la carta nacionalista egipcia, jugada per Itàlia, tot el que pot donar? ¿Conté altres possibilitats que s'aniran veient a continuació?

En els dos casos, l'amenaça egipcia abandona la posició **in being**, en potència que tan enguniejadora és, per mostrar-se a la llum del dia, així com és. Ara es veuran les coses més clares.

EL RETRUC A FRANÇA

Clares, sobretot, per als francesos. Itàlia, amb el seu joc diplomàtic actual, que oblida les clàssiques fineses italianes, acaba de donar un argument poderosissim a la premsa francesa defensora de la posició de la S. de N. Això constitueix una falta greu, de part del feixisme, perquè deixa en descobert la premsa francesa de dreta, defensora d'Itàlia. En efecte; l'amenaça de moviments nacionalistes és tan feixuga a l'Egipte com a Tunis. També a la Tunisia francesa hi ha grans nuclis de població italiana com a Egipte. Davant d'un perill comú a França i a Anglaterra, els diari asnglòfils de París poaran argumentar fàcilment contra Itàlia i convèncer molta de gent farncesa.

Nicolau Maria RUBIÓ

Avui tindrà lloc el Consell de guerra contra els ex-agents de Policia de la Generalitat senyors Sanxo, Detrell, Crespi i Balada

Aquest matí, a les 10, a la Sala de Consells de l'edifici de Dependències Militars, tindrà lloc el Consell de guerra que ha de veure i fallar la causa núm. 359 instruïda pel comandant jutge eventual senyor Manuel García Rebollo, en la que figuren processats els senyors Sanxo, ex-cap del rondi especial de Miquel Badia, Detrell, Crespi i Balada, ex-agents de policia de la Generalitat. També figuren processats en rebellia els senyors Dencàs, Badia, Pérez Salas i Artur Menéndez.

Els defensors són els lletrats senyors Vilalta i Angel Muñoz i el tinent senyor Francesc Carreras.

El fiscal sollicita la pena de vint anys de presó per al senyor Sanxo, quinze anys per al senyor Detrell i dotze anys per a cada un dels senyors Crespi i Balada.

La vista d'aquesta causa ha despertat gran interès.

CRONICA DE PARIS

Vers una reconciliació franco-alemanya

(Del nostre corresponsal especial a París J. TOMAS I PIERA)

El sojorn a París de l'ambaixador de França a Alemanya, François-Poncet ha mogut gran enrenou dins els mitjans diplomàtics. Aquest viatge, tal vegada particular o unes vacances sense altre objecte que resoldre afers propis o familiars, ha provocat una polèmica, a la premsa francesa i a la internacional de més volada, entorn d'una possible reconciliació franco-alemanya.

Hom vol suposar que la visita protocolària i obligada de François-Poncet al seu superior jeràrquic el ministre d'Afers estrangers té altre abast, se'l suposa portador de determinades suggerències, per a Laval, de von Ribbentropp, l'amic i conseller de Hitler en les qüestions de política exterior.

La premsa alemanya no defuig la discussió, més encara, ha donat pàbul al tema amb insinuacions i suposicions de tota mena.

Ja de temps la Wilhemstrasse ha procurat complaure i reverenciar la diplomàcia anglesa; la preocupació constant ha estat fer-se agradable al Foreign Office. Fins ara, amb un peu fora de la Societat de Nacions i en plena discussió del plet italo-etiòpic, ha declarat no sols la seva posició de neutralitat, ha volgut allunyar-se del conflicte, i per a evitar suspicàcies i malentesos — per molts esperats — ha aprofitat l'avinentesa per a sortir de Ginebra.

Alemanya de la mà de Briand s'adheri a la Societat de les Nacions amb el desig però de fugir-ne el més aviat possible; avui se n'ha separat amb el ferm propòsit de tornar-hi de la mà d'Anglaterra i romandre-hi. Els obstacles d'avui per a Alemanya, són Stressa i Locarno. Una reconciliació amb França donaria lloc al fet que les converses bilaterals es fessin generals i llavors el retorn d'Alemanya a Ginebra dins les més estrictes normes del Covenant, podria donar lloc a una suavització del bloc — per ells considerat antialemany i a una nova estructuració de la Societat de les Nacions.

La confrontació dels textos de les opinions franceses i alemanyes sobre aquest punt, són una lliçó i una experiència política aprofitable. La premsa francesa, sempre sensible, manté un to obert, concret i clar, no es mou de l'objectiu del problema i no vol segones intencions ni baixes combinacions de bastidors. Ben contrariament, a Alemanya s'esbiaixa la qüestió, se la complica de tal forma que les negociacions — cas d'existir — ja no són viables.

França no rebutja la reconciliació, la desitja, per a una política de pau és necessària; primer que ningú facilità l'entrada d'Alemanya a la Societat de les Nacions i al rang de gran potència. Però una cosa és la reconciliació, altra una aliança. I decididament ço que sembla interessar a Alemanya és una aliança directe amb totes les conseqüències. Significativament diu «Voelkischer Besbatcher» — el més ortodox de tots els òrgans periodístics hitlerians — «Què vol França? Una aliança amb els bolxevics, o una entesa amb Alemanya, de la qual són partidaris grans masses d'antics combatents?».

Amb la mateixa intenció, amb la voluntat de fer forat en la política interior francesa, assenyala la «Gazette de Francfort»: «Una entesa de França amb Alemanya, ja no depèn sols d'Alemanya. A part dels motius del moment, se sap que ja de temps, Laval vol millors relacions amb el Reich, però ha complicat talment la diplomàcia que té condicionada la seva llibertat d'acció».

Unànimement els diaris francesos recullen la suggerència i es manifesten decididament per la reconciliació amb la precisa condició d'un retorn d'Alemanya a Ginebra i el manteniment de Stressa i Locarno. Aquest és el tema defensat a França, amb les variants pròpies de la matisació i classificació política de cada diari.

J. Herné —solament— a «La Victoire» va més enllà, assegura que de fer-se un plesbicit per a la reconciliació, seria votat afirmativament en un 99 per 100. I que en el cas de refusar Alemanya tota reconciliació prop d'Alsàcia i Lorena, França podria tornar a Alemanya Togo i Cameron, tot i mantenint un exèrcit fort i els pactes amb Anglaterra, Itàlia i Rússia.

Amb possibilitats o sense, d'arranjament i reconciliació, és de tenir en compte i cal apreciar en el seu just valor aquest nou intent de fixació i consolidació de la pau entre els pobles.

CONFERENCIA DEL DIPUTAT D'E. R. C. SENYOR ARNAU I CORTINA

Avui, dissabte, dia 16, a un quart d'onze de la nit F. ARNAU I CORTINA, diputat al Parlament de Catalunya, pronunciarà una conferència al Centre Catalanista d'Esquerra, Rambla de Catalunya, 6, sobre el tema **LA VIDA MUNICIPAL DE CATALUNYA**

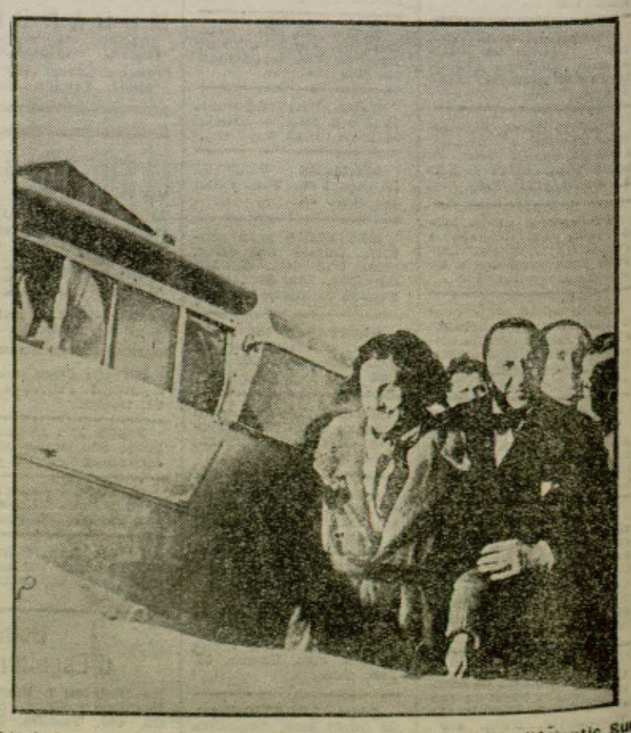

L'aviadora neo-zelandesa Jean Batten, que acaba de saltar l'Atlàntic Sud. A última hora, ja sobre el continent americà, es produeixen contradictòries notícies sobre el parador de la coratjosa aviadora, per la sort de la qual es tem fonamentadament. Segons sembla, l'aviadora hauria desaparegut en la ruta de Natal a Rio de Janeiro

Demòcrates! Llegiu LA HUMANITAT