la humanitat

Any IV — Núm. 1.200 — Preu: 15 cèntims

Fundador: LLUIS COMPANYS

Barcelona, diumenge, 29 de desembre del 1935

EL TEMPS. — A Catalunya: Plou pel Pla de Lleida, La Segarra, Riberes del Segre, Conca de Tremp i comarques pirenenques i el cel apareix en general cobert per tot el país. Els vents són un xic forts del SW. per l'Empordà i Illuixos o en calma per la resta. Durant les darreres 24 hores s'han registrat pluges per tot el país. La màxima ha estat de 68 litres per metre quadrat a Capdella. — Temperatures extremes: Màxima, 21 graus a Tortosa i Bagur; mínima, 2 sota zero a l'Estangento.

S'assegura que a mitjans de la setmana entrant ja estaran concertades les bases, les condicions i acoblaments de candidatures del "Front Popular"

L'alternativa de les dretes

Es l'angoixa de les dretes espanyoles la veritable causa de les maniobres polítiques que es realitzen a Madrid, maniobres que adquireixen major intensitat a mesura que s'acosta la fi de l'any. Davant la perspectiva de la derrota electoral que els espera i de la proximitat d'un nou periode esquerrista, orientat per les doloroses experiències passades, a les dretes només els queda, pel camí del sufragi autèntic, el recurs de triar la manera de perdre.

Poden perdre unides o fraccionades. Poden perdre dignament o vergonyosament. Poden perdre collaborant en el Govern o quedant-ne fora. Però han de perdre de totes maneres. Per això l'hora de la dissolució de les Corts els esglaia com l'hora de la mort.

Segura ja la formació del Front republicà-socialista, les dretes saben que, en la batalla dels vots han d'ésser vençudes. Tant se val que formin el quadre totes alhora com que lluitin en dos o tres exèrcits. Tant se val que hi hagi entremig dels combatents una mena de coixí centrista, com que el xoc es faci directament. Les esquerres, lluitant separades en el mal moment del 1933, van aplegar més vots que els adversaris. Unides l'any 1936, aconseguiran una victòria ressonant i completa.

• • •

Tot el que passa indica que les dretes encara no s'han resignat a aquest fet democràticament ineludible. No es conformen amb la sola opció de la manera de perdre. Llur fosca angoixa és travessada per llampecs sinistres. No sembla que tinguin encara cap pla madur. Però no paren de teixir intrigues. I tal com el moribund que no té ja altre pensament sinó allargar la vida uns quants dies o unes quantes setmanes, intenten de promoure una crisi ministerial que desvii, o almenys interrompi, el curs dels esdeveniments.

Encara que aconseguissin, per la feblesa d'algú, aquest objectiu immediat, no haurien guanyat res més que uns quants dies. Per a sostreure's a la caiguda total haurien d'anar al cop de força i aquest hauria de reeixir. Però és dubtós que vulguin anar-hi. Més ho és encara que puguin anar-hi. I molt més que, anant-hi, la cosa els sortis bé.

• • •

L'alternativa de les dretes és, doncs, clarissima: o resignar-se a perdre democràticament en les eleccions, o intentar un salt per damunt de la democràcia, de la Constitució i del Poder constituït.

Un fet bàsic hi ha que és innegable: la majoria, la gran majoria del poble, està amb les esquerres polítiques i obreres. Les eleccions en donaran la prova legal i numèrica. Si les dretes són prou folles per a intentar l'ofegament de la voluntat del poble, hauran de prendre una actitud violenta i descarada. I hauran d'atenir-se a les conseqüències d'una tal actitud.

Les hores de les darreries d'any es fan cada vegada més denses. Les dretes senten l'angoixa mortal. El poble, de moment, guaita el pas d'aquestes hores amb una serena expectació, convençut que ell dirà, ara o més endavant, l'última paraula.

A. ROVIRA I VIRGILI

Un «voluntari» xinès es presenta davant les autoritats militars, que aquests dies procuren augmentar els contingents per a fer front al moviment nacionalista que no està conforme amb l'expansió japonesa (Foto Keystone)

Amós Salvador, B. Giner de los Ríos, Antoni Sacristan, Vidarte i Cordero

... constitueixen el Comitè electoral republicano-socialista

Madrid, 28. — Aquest matí ha quedat constituït el Comitè Electoral republicano-socialista.

Els membres de l'esmentat organisme s'han reunit al local social de Izquierda Republicana i el constitueixen els senyors Amós Salvador, per Izquierda Republicana; Bernard Giner de los Ríos per Unión Republicana; Antoni Sacristàn Colàs, pel partit nacional republicà, i els senyors Vidarte i Cordero, en representació del partit socialista.

El Comitè d'esquerres ha canviat impressions sobre el panorama electoral i després d'una breu i cordialíssima deliberació han acordat tornar-se a reunir dilluns al matí per tal de començar els treballs d'acoblament i d'organització de la campanya electoral.

«Temo, especialment, --- diu Albornoz --- que no hi hagi les degudes garanties a Astúries i a Catalunya»

Madrid, 28.—L'ex-ministre senyor Alvaro de Albornoz ha fet unes declaracions a «La Libertad», sobre l'aliança electoral de les esquerres, que diu que ha d'abastar a tots els sectors esquerrans, amb un programa mínim de Govern:

—Crec, primer de tot—ha dit després— que no ha d'ésser aquest Govern el que presideixi les eleccions, sinó un Govern republicà que comprengui des dels progressistes fins als republicans d'esquerra. No penso que aquest Govern, ni cap altre de semblant que pugui formar-se, ofereixi a les esquerres les degudes garanties. Si es reposen els Ajuntaments hom cercarà una fórmula perquè no siguin els del 12 d'abril. Si s'aixeca la censura, es procurarà subjectar els periòdics a instruccions i normes que no són precisament les de llibertat de Premsa. De moment, i en les províncies on hi ha garanties constitucionals i tot, s'estan suspenent actes per extralimitacions dels oradors, a judici dels delegats, la qual cosa és una illegalitat.

Temo, especialment, que no hi hagin les degudes garanties a Astúries i a Catalunya. I en aquesta darrera regió no n'hi ha prou amb reposar els Ajuntaments, sinó que s'ha de restablir tota la legalitat estatutària suspesa d'una falsó anticonstitucional. Però tot i això espero un gran triomf en les esquerres. Alló que importa és que després la victòria no es faci malbé i que el front únic democràtic es mantingui a fi de donar vida a la República que el poble va voler instaurar el 14 d'Abril.

La «Gaceta» del dia 31 publicarà el decret de pròrroga dels pressupostos

Madrid, 28. — El ministre d'Hisenda ha rebut a primeres hores de la tarda els periodistes els quals li han preguntat la seva impressió respecte als centres financers.

El senyor Chapaprieta ha contestat dient que esperava que en els esmentats centres la situació continuaria essent favorable.

—Ara m'estic ocupant de donar els últims tocs a ço que queda de la llei de Restriccions. Per cert que he vist en alguns diaris de provincies i de Madrid hom m'atribueix el fet que a certes cantines escolars no sigui possible de donar de menjar als nens perquè s'ha suprimit la consignació corresponent. Jo us prego que digueu que jo no faig d'Herodes. Hem consultat els pressupostos i puc assegurar-vos que les consignacions, tant per a aquestes atencions com per a les de Beneficència, Sanitat, etc., no s'han minvat el més mínim.

Els periodistes li han preguntat quan es publicaria la pròrroga dels pressupostos i el ministre ha contestat que el decret ja estava ultimat.

—Es portarà al Consell de Ministres del dilluns i es publicarà a la «Gaceta» del dia 31. També crec que tractarem, a la dita reunió dels alts càrrecs del Ministeri. Sobre això jo ja he dit que m'he limitat a lliurar una proposta a la ponència encarregada d'aquesta qüestió.

El cap del Govern diu que cal deixar en llibertat els periodistes perquè diguin el que vulguin; a ell, per ara, li toca callar

CALDRA ACCEPTAR LA DIMISSIO A SAMPER

Madrid, 28. — El president del Consell ha rebut els periodistes a primera hora d'aquesta tarda, i ha sostingut amb ells la seva acostumada conversa:

—No hi ha novetat — ha començat dient el senyor Portela Valladares. — Entre les visites rebudes, figura la del senyor Samper, el qual ha vingut a reiterar-me la seva dimissió de la Presidència del Consell d'Estat, i m'ha agraït que no li hagués estat admesa pel Consell de ministres, així com les paraules que vaig tenir per a ell; però venia a reiterar el seu desig de cessar en el càrrec. Quan una persona es manifesta d'aquesta forma tan rotunda és, àdhuc una desconsideració vers ella no respectar les seves decisions.

LES CASES DEL POBLE TANCADES

Els periodistes li han preguntat sobre la visita que li havien fet els diputats senyors Bugeda i Lamoneda, i el cap del Govern ha contestat que li havien parlat de les Cases del Poble que estaven tancades a algunes provincies, on no estan suspeses les garanties constitucionals, i que li havien formulat la reclamació corresponent, la qual ell estimava fins a cert punt, legal, ja que sense sentència dels Tribunals, no poden estar tancades.

S. E. A MADRID

Hom li ha preguntat sobre l'arribada a Madrid del President de la República, i el president del Consell ha dit que S. E. havia sortit a les onze del matí per tal d'emprendre el seu viatge per trobar-se la seva filla política notablement millorada de la greu malaltia que pateix.

SOBRE UNES VISITES

Així mateix els periodistes li han preguntat sobre la visita que hom diu que han fet al senyor Gil Robles els ministres senyors De Pablo Blanco i Alfredo Martínez, i el senyor Portela Valladares ha contestat:

—Si jo l'he visitat, per què no l'han de visitar ells?

—Però vós el vàreu visitar com a president del Consell? — ha preguntat un informador.

—No. Vaig visitar-lo en formar-se el Govern.

—Amb tot — ha dit un altre periodista — l'ambient polític està bastant enrarit.

L'AMBIENT ESTA ENRARIT

—Molt enrarit — ha contestat el senyor Portela Valladares. — Jo crec que cal deixar-vos en llibertat perquè escrigueu allò que vulgueu, i els qui tenim la responsabilitat d'aquest lloc ens toca callar, per ara.

Contra les fòrmules

El nostre amic el diputat al Parlament de Catalunya i autoritat destacada en els problemes municipalistes Arnau Cortina ha tramès a Madrid el següent telegrama:

«Presidente Consejo Ministros.

Madrid.

Aunque nota oficiosa Consejo Ministros deja pendiente resolución definitiva reposición Ayuntamientos, comentarios políticos coinciden afirmar existen propósitos nombrar nuevas gestoras municipales. Ante tamaña absurda suposición, absoluta negación derechos constitucionales, en nombre más de tres mil consejeros municipales suspendidos que comprenden más de la mitad Ayuntamientos Cataluña, vengo manifestar que legitimidad derecho mandato concejales elegidos sufragio prescribe solamente por elección nuevos representantes.

Culpa Gobiernos no haber convocado elecciones debido tiempo, no autoriza infringir Constitución y burlar derecho pueblo. Reponer Ayuntamientos 12 abril único camino legal. Caso Cataluña más acentuada legalidad por existir legislación catalana y ser elegidos enero 1934.

Arnau Cortina,
Alcalde Malgrat y Diputado Parlamento Catalàn.»

La victòria electoral de les esquerres coaligades està descomptada

Madrid, 28. — El diputat a Corts, Marian Rubió i Tuduri, de pas cap a Puerto de Santa Maria, ha fet a un periodista unes declaracions en les quals diu:

—Les esquerres catalanes aniran aplegades a la lluita, sense exclosió de cap mena. Això és cosa decidida.

Si les dretes s'uneixen, seran vençudes. Si lluiten separadament a mi no em sorprendria veure la Ceda, en el suposat que lluitin junts amb els radicals, emportar-se'n les minories a la ciutat de Barcelona. A Barcelona circumscripció i a Girona, la Ceda no té gran força. Una altra cosa succeeix a Lleida i Tarragona. Em refereixo sempre a les minories, perquè la victòria electoral de les esqueres coaligades està descomptada.

La candidatura que es projecta per la Ceda per a la ciutat de Barcelona, segons les meves noticies, preocupa amb raó el senyor Cambó. En ella figuren els noms de Lerroux, Gil Robles, Anguera de Sojo, recentment ingressat al partit cedista, Cirera, Sedó, Bosc Catarineu, Vilallonga, De Prat, Jover i Torrents. Ja comprendreu que aquesta candidatura podria arrossegar el sector anticatalà. A més si les gestions de la Ceda amb els tradicionalistes i monàrquics arriben a bon fi, la posició de la Lliga com a aspirant als llocs minoritaris de Barcelona serà gravíssima.

Quant a suposades disparitats de criteri entre el cap visible del partit d'Esquerra senyor Pi i Sunyer i alguns elements i sectors de l'opinió esquerrana, podeu desmentir-los de la manera més terminant. Tots acatem la disciplina, sense cap gènere de discrepància. I el senyor Pi i Sunyer està, també, en contacte íntim amb Lluís Companys, sobre el qual recau la direcció del Partit, i dels partits d'esquerra. per la voluntat unànime, indiscutible i indiscutida, de la massa popular de Catalunya. Companys ha estat fidel a l'ideari de Macià i ha seguit les normes fixades per aquest a la política catalana. Catalunya confon en un sol record Macià i els seus seguidors, principalment Companys i Gassol. I de la manera que recorda Catalunya Macià, né's testimoni eloqüent la imponent manifestació del dia de Nadal, segon aniversari de la seva mort, per tal de visitar la seva tomba.

METAMORFOSI

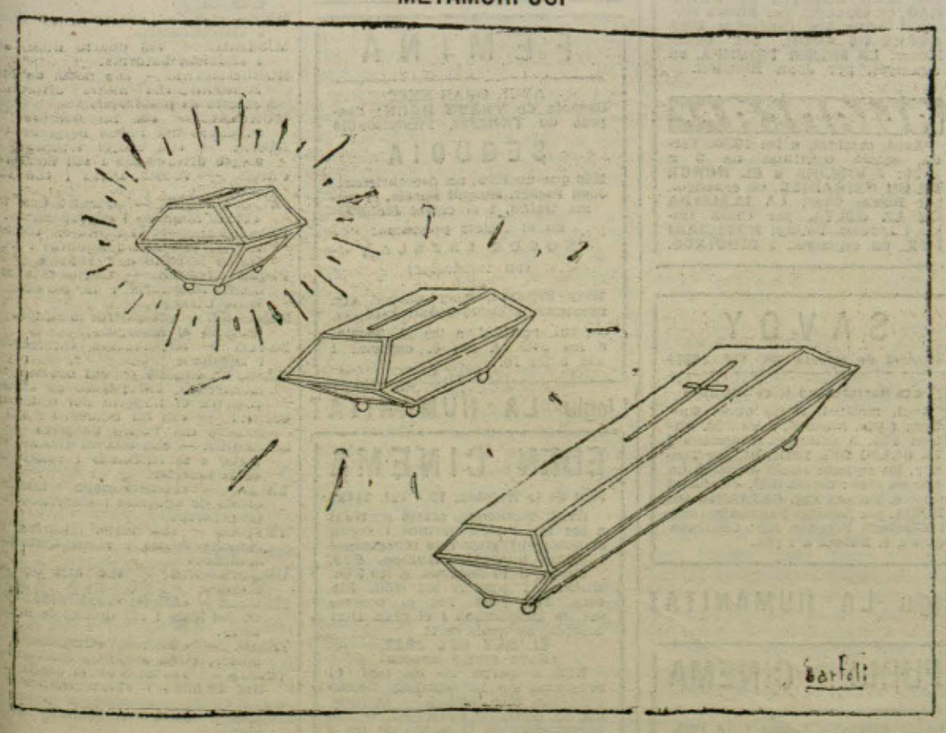

O com es torparan les urnes per als partits de dreta (Per Bartoli)

SOS!!

MES DE DOS-CENTS CINQUANTA MARINERS ES TROBEN PRESONERS DEL GLAÇ A LA MAR CASPIA

Moscou, 28. — El famós trencagels soviètic «Krassin» fou enviat en socor del vaixell rus «Losovsky» que demanà auxili per haver quedat presoner entre els gels davant la costa de Sakaline.

Ara s'ha rebut un radi del «Krassin» demanant socor a la seva vegada perquè se li han esgotat les provisions de carbó i els gels l'han empresonat per complet.

En socor del «Krassin» i del «Losovsky» ha estat enviat des de Bladivostok el trencagells «Uritski» que abans d'arribar prop d'aquells vaixells intentarà primer auxiliar els vaixells «Asia» i «Molodetz» que també es troben empresonats pels gels.

A la mar Càspia la situació segueix essent la mateixa, provocada també per la solidificació dels gels que han envoltat per complet tota una flota pesquera i els vivers de la qual es troben esgotats i per la qual cosa les tripulacions travessen moments tràgics.

Es calcula que a la mar Càspia hi ha més de 250 mariners que es troben en aquesta situació sense que fins ara hagi estat possible proveïr-los per mitjà d'avions a causa de la intensa boira regnant i dels constants temporals d'aigua, vent i neu que impossibiliten la navegació aèria.

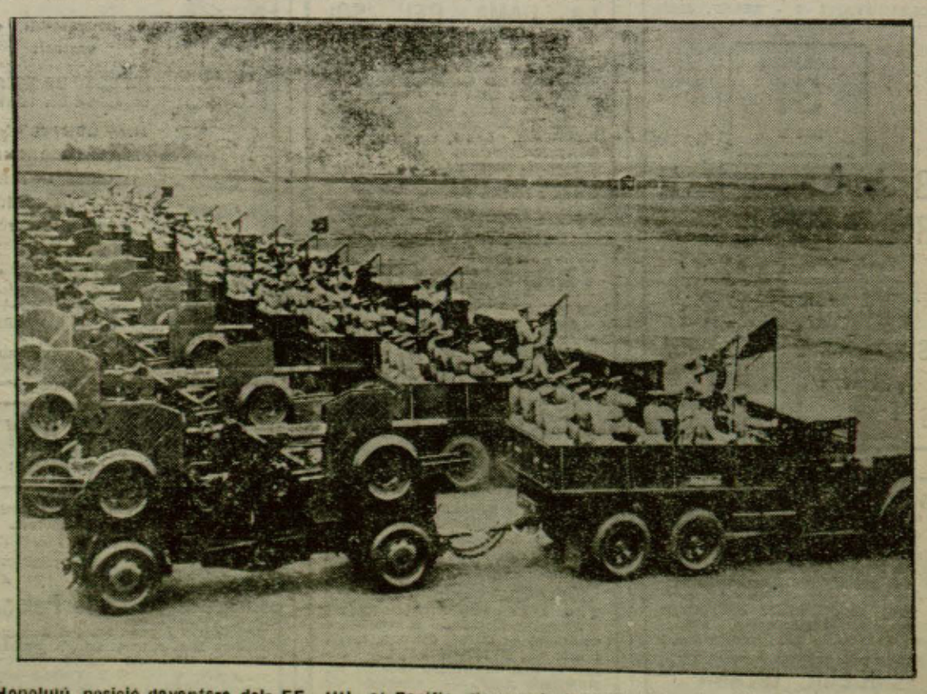

Honolulú, posició davantera dels EE. UU. al Pacific dispose de tots els elements defensius Heus ací una revista d'artilleria motoritzada (Foto Keystone)

Aquest número ha estat visat per la censura

EL TEATRE

TEATRES

GRAN TEATRE DEL LICEU

Avui, 7 de propietat i abonament a tardes, a les cinc. Darrera representació de

LA TRAVIATA

pels divos CAPSIR, BASIOLA i el célebre tenor CORTIS. Dimarts no hi ha funció. Dimecres, tarda, UNICA REPRESENTACIO de l'òpera TOSCA, pels célebres artistes CAMDissabte, 4, el gran divo LAURI PINA, CORTIS, BASIOLA. Dijous presentació de la célebre Companyia txecoslovaca, amb

LA NUVIA VENUDA

VOLPI, única i extraordinària representació de RIGOLETTO, per CAPSIR, LAURI VOLPI i BASIOLA. Es despatxa a Comptaduria.

TEATRE BARCELONA

Companyia de CARME DIAZ

Avui, tarda, a les 3, secció popular. Butaques de primera classe, 3 ptes.

MI HERMANA CONCHA

A les sis i a les 10'15, la comèdia en vers d'Eduard Marquina, inspirada en una obra de Lope de Vega:

LA DOROTEA

GRAN TEATRE ESPANYOL

Companyia de comèdies valencianes dirigida per PEPE ALBA

Avui, tarda, a les 4'15, monumental cartell:

LA FILLA DE LA PORTERA

Tot per un xiquet

Nit, a les 10'15:

EL LLENGUATGE DEL TABACO

i la graciosa obra:

TOT PER UN XIQUET

Dues hores de rialles

TEATRE POLIORAMA

Companyia de M. FERNANDA LADRON DE GUEVARA

Avui, tarda, a les 5 i nit, a les 10'15:

MARIA DE LA O

de Valverde i León; Ilustracions musicals del mestre Quiroga Decorats de R. AMICHATIS.

Obra de gran èxit

TEATRE NOU

GRAN COMPANYIA LIRICA

Divo bariton PAU HERTOGS

Avui, diumenge, tarda, a les 3'45. Nit, a les 10: 4 formosos actes, 4. 1e, LA GENERALA, per Emili Vendrell. – 2n. 14 i 15 representacions de l'èxit veritat de l'any LA MESONERA DEL LLANO, per Glòria Alcaraz i Pau Hertog, M. Garcia, J. Arnó, Ponce, Casas, M. Vega. – Demà, dilluns: 1r, LA REVOLTOSA; 2n, LA VERBENA DE LA PALOMA; 3r, LA VIEJECITA; 4rt. A petició, repetició de la innocentada. Nit i cada nit l'èxit cim, LA MESONERA DEL LLANO.

TEATRE NOVETATS

TEATRE CATALA

Companyia NICOLAU-MARTORI

Avui, diumenge, a dos quarts de quatre: L'espectacle en 5 actes i 18 quadros de Folch i Torres: ELS PASTORETS o L'ADVENIMENT DE L'INFANT JESUS. A tres quarts de sis: 74 representació del grandiós èxit de Lluís Elias, AMALIA, AMELIA I EMILIA. Nit, a un quart d'onze: L'èxit d'Ignasi Agustí

BENAVENTURATS ELS LLADRES

Demà, dilluns, tarda, a les cinc: L'èxit de Josep M. de Sagarra ROSER FLORIT. – Nit i cada nit: BENAVENTURATS ELS LLADRES.

TEATRE ROMEA

Telèfon 22026

Darrers dies d'actuació de la Companyia Argentina de Comedia de PAULINA SINGERMAN

A les 3'30: SI ME DAS UN BESO TE DIGO QUE SI. A les 6 i 10'15: ANOCHE ME CASE CON VD., DOCTOR. Dues portentoses creacions de la deliciosa actriu PAULINA SINGERMAN. Demà: a les 5'30 CANALLITA MIO!. A les 10'15: ANOCHE ME CASE CON VD., DOCTOR.

GRAN PRICE

CASANOVA, 1-3 - TELEF. 33818

DIMARTS 31 NIT

BALL DE REVEILLON

CONCURS DE CASQUETS

RAIM DE LA SORT

PLUJA DE GLOBUS

SOLEMNIAL ENTRADA ANY NOU

5 - ORCHESTRES - 5

APOL·LO

Telefons: 15948 - 12125

Selecta Companyia Lírico - Andalusa d'A. Alcoriza, procedent del Teatre Ideal, de Madrid

Avui, tarda, a les 3'30. Gran programa. Primer acte en 3 quadros de LUCES DE ANDALUCIA i l'obra en 3 actes i 4 quadros:

SOLERA GITANA

creacions d'Estrelita Castro — NIT a les 10 i demà, tarda i nit: SOLERA GITANA

TEATRE NOVETATS

BENAVENTURATS ELS LLADRES, tres actes d'Ignasi Agustí

Any 1935. Raffles a escena. Original personatge, poc resseguit i, pel que es veu, sempre d'actualitat. En debades passen els anys. Un veritable Raffles amb tota la barba: sentimental, enamoradís i bona persona, malgrat de la seva poc envejable professió.

Queden pocs dies per veure

DOÑA ROSITA LA SOLTERA O EL LENGUAJE DE LAS FLORES

Aquest original personatge, creat per Ignasi Agustí, entra a la cambra d'una dona casada aprofitant l'absència del marit. Ací cal advertir que l'acció passa — encara que no ho sembli — a un cosmopolita hotel helvètic. Abans d'entrar el sentimental lladregot, les minuteres d'un rellotge llumi[illegible]ós que hi ha a la cambra es lliuren a una desenfrenada cursa de velocitat sobre l'esfèrica pista; guanya la minutera més petita. Es una innovació escènica que cal tenir en compte, car és de molt efecte.

—El lladre—¡benaventurat!—entra a la cambra, regira mobles i obre calaixos, tal com és la seva obligació. I com que l'escena està a les fosques es fa llum amb una llanterneta elèctrica. Pel que es veu, és un lladre que ha llegit a Conan Doyle.

La senyora casada sorprèn el lladre, i aquest justifica la seva presència dient-li que l'estima de molt temps ençà. La senyora dubta, diu que cridarà auxi i a la fi se l'escolta, perquè el lladre va d'etiqueta i sap dir belles paraules. I ací dóna començ al conflicte que l'autor de manera mestrívola sabrà desenrotllar i resoldre en els dos actes següents.

El conflicte es planteja entre la Dona, el Marit i l'Amant, igual que en una novella de Paul de Koc del mateix títol, però amb la diferència que en aqueixa el tema i la trama tenen un accentuat caire vodevilesc i fins i tot pornogràfic, mentre que en «Benaventurats els lladres» tot llisca — tema, trama i diàleg—vers un elevat sentit de comèdia seriosa, quelcom transcendent, encara que l'autor no ho vulgui.

La Dona lluita entre el deure i l'amor a una morbosa aventura que li promet plaers desconeguts; l'Amant apreta — en el més cast sentit del mot — a la Dona i el Marit no fa el de guix ni s'enfurisma, perquè és home d'una elegant comprensió, d'una gran serenitat, un heroic domador dels seus nervis. No vol escàndol ni soroll i deixaria que la seva esposa segueixi lliurement els adúlters batecs del seu cor. Els seus

MARGARIDA XIRGU en

DOÑA ROSITA LA SOLTERA O EL LENGUAJE DE LAS FLORES

cabells, ja grisos; el seu front serè, però quelcom arrugat, i les seves mans febles sense energia, no poden ja captivar els cabells rossos, el front ters les mans amarades de dolcesa de la seva muller. Ho comprèn tot i sap que l'amor disfressat de rata d'hotel ha trucat a la porta del cor de la seva dona. I ha trucat amb pressa; amb dos pics i repicó. No, ell no serà pas l'obstacle i deixarà franca l'entrada a l'amor aquell de cabells negres, mans enèrgiques — destres en el furt — i front tivant com la pell d'un tambor. Es home comprensiu i sabrà resignar-se. Adhuc els hi dóna consells i els recomana que passin la lluna de mel a Venècia, a Milà, a Interlaken o bé a Viena, ciutats totes elles propícies a l'amor i obligat romiatge de

Exit clamorós de

DOÑA ROSITA LA SOLTERA O EL LENGUAJE DE LAS FLORES

totes les parelles recent emmaridades o per emmaridar. ¡Quin home, senyors, aquest Marit! Es un sant. Més que un sant: és la veritable reencarnació del Patriarca Sant Josep fet i passat, tot d'una peça.

Un cop el Marit ha aconsellat els adúlters, els quals per miracle encara no han pecat, fa mutis — un efectista mutis ple de satisfacció per haver acomplert amb el seu deure —

Cada dia, tarda i nit:

DOÑA ROSITA LA SOLTERA O EL LENGUAJE DE LAS FLORES

i es tanca dins una torre de vori que s'ha fet construir a mida. Des d'allí, lluny del xafardeig de la gent, esperarà tranquil el desenllaç. Tranquil, perquè sap que té la consciència neta.

La Dona vacilla, torna a dubtar, l'Amant apreta — sempre en el més honest sentit del mot —, però la Dona fa esment del fet que el seu amor és una rata d'hotel i ensems enyora l'altiva serenitat del seu marit, ara reclòs dins la seva torre de vori i abans anant pel món explicant una conferència titulada — una troballa de títol — «Benaventurats els lladres», sempre amb la dèria de classificar els malfactors, de reivindicarlos, igual que un nou Tomàs de Quincey del segle vint. I la Dona, després de recordar tot això i després d'esvair l'últim dubte, ja del tot decidida, acomiada a l'Amant i crida plena de joia al Marit, el qual tot seguit es presenta bo i dient: «Ja sabia jo que no fugiries. T'esperava, dona heroica, t'esperava.»

* * *

En aquesta comèdia d'Ignasi Agustí sempre l'escriptor supera al comediògraf, però, malgrat tot, ha d'ésser una veritable comèdia des de «l'Instant» que ha estat estrenada en la temporada oficial de teatre català d'enguany. El mateix autor, en una de les seves moltes autocrítiques publicades, ens fa saber que ha fet una comèdia sense ambicions, ben construïda, amable, amb una anècdota que comença i acaba.

I bé: cal admetre tot el que l'autor ens ha fet saber abans de l'estrena. Que «Benaventurats els lladres» és obra teatral, puix si no fos així, en lloc d'ésser estrenada al Novetats — en temporada oficial—hauria estat estrenada a la Penya Sempre Avant o bé al Centre Tarragoní.

Al nostre humil entendre, la comèdia seria perfecta sinó tingués un diàleg massa allargassat, si l'acció tingués més «acció», si les situacions no fossin tan convencionals, si els personatges fossin més ben dibuixats, si en la trama hi hagués una lògica coherència i si tota la comèdia tingués un xic més d'interès. Si no fos per tan lleus i insignificants detalls, aquesta primera comèdia d'Ignasi Agustí seria perfecta, puix que tota ella està plena de valors molt estimables que els artistes de la compa.yia de Novetats saberen molt encertadament remarcar.

Tanmateix, després d'haver estrenat una obra de tantes qualitats teatrals, és cosa fàcil de judicar amb tota autoritat les obres dels altres.

Lluís SOLER

Eduard Marquina estrena «La Dorotea», obra inspirada en un episodi de la vida de Lope de Vega

Poeta de viva i fonda percepció, Eduard Marquina ens delecta amb els seus versos sobris, vigorosos i plens d'emotiva expressió. Pot dir-se d'ell, que és un poeta essencialment personal i d'idees. Per això la labor de Marquina té una vàlua positiva en la poesia castellana, reconeguda per Fitzmaurice, quant a la seva interessant i documentada obra Història de la Literatura Española el qualifica de «poeta d'inspiració sanitosa i coratjosa».

On més relleu ha assolit Eduard Marquina en el seu prestigi i ha tingut més popularitat ha estat al teatre. Amb indiscutible honradesa ha portat a l'escena alguns moments de la Història donant vida a interessants personatges d'ella. Recordem «Las hijas del Cid», «En Flandes se ha puesto el sol», «Doña María la Brava», «Las flores de Aragón», «La Alcaidesa de Pastrana», i últimament unes estampes inspirades en la vida de Teresa de Jesús.

L'anunci de l'estrena d'una obra d'Eduard Marquina promou sempre una gran expectació. No és, doncs, d'estranyar que un públic selecte assistís al Teatre Barcelona la nit del divendres per a conèixer l'última obra de l'Ilustre poeta.

«La Dorotea» és una obra inspirada en un episodi amorós de l'agitada vida de Lope de Vega. Eduard Marquina ha escenificat els amors del Fènix dels Enginys amb la famosa comedianta Elena Ossorio i ho ha fet servant tot l'ambient de l'època i donant vida a uns personatges.

Aquesta obra no és la millor d'Eduard Marquina. Cal creure que ha estat escrita amb un xic de pressa per tal de col·laborar a les festes del tricentenari de Lope de Vega. Tal vegada aquesta pressa ha influït en el fet que l'autor no hagi tingut cura a resoldre el problema de la lentitud de les escenes les quals en alguns moments fatiguen l'atenció de l'espectador.

No per això hi manca en «La Dorotea» l'inspiració del poeta que sap adornar amb versos fluïds i d'agradable sonoritat la trama escènica. El diàleg entre la mare i la veïna de Dorotea del primer acte, molt interessant, molt ben versificat però un xic lent. L'últim acte és el millor de l'obra i el seu final té un ponderat caire espectacular.

«La Dorotea» no és obra per a la companyia de Carme Diaz tan acostumada a un altre gènere molt principalment el sainet i a la comèdia andalusa. Per més esforços que tots feien, no arribaren a convèncer del tot al públic que no per això deixà d'aplaudir l'autor i actors en acabar cada jornada.

Els decorats de Burmann, una meravella de propietat i de color.

J. M. S.

VARIETATS

FRONTO NOVETATS

Avui, tarda, a les 4, a pala: GALLARTA III - C. GALLARTA contra QUINTANA IV - UNAMUNO. Nit, a les 10'15, a pala: ARAQUISTAIN - ABASOLO contra IZAGUIRRE I - LEJONA. Detalls per cartells.

Frontó Principal Palace

Avui, diumenge, tarda: ARGARATE - CELAYA I contra EGOZCUE - TEODORO - URRESTARAZU. Nit: JUARISTI I - ARRIOLA contra ISIDORO II - GUTIERREZ. Dilluns, tarda: MANJARRES - MUJICA contra GOENAGA II - GOENAGA I. Nit: GUISASOLA - SARASOLA contra GUTIERRES II - MOTRICO.

FRONTO TXIKI - ALAI

Plaça Bonsuccés, 1. Telèfon 23193

Avui, matinal a mà: SUSTARRA i LASA contra CHICURI i ACHUICHO. Tarda, de 4 a 9: LUMI i TONI contra QUINITA i ANGELITA. Nit, a les 10'15: LUMI i AURORA contra NATI i LOLILLA. Tarda i nit, abans dels partits anunciats, se'n jugaran d'altres i diverses quinieles americanes.

ESPECTACLES PER A AVUI

TEATRES

APOLLO. — Tarda i nit: «Solera gitana».
BARCELONA. — Tarda i nit: «La Dorotea».
COMIC. — Tarda i nit: «Mujeres de fuego».
ESPANYOL. — Tarda: «La filla de la portera»; «Tot per un xiquet». Nit: «El llenguatge del tabaco» i «Tot per un xiquet».
LICEU. — Avui, a les 5: «La Traviata».
NOVETATS. — Tarda, a los quarts de quatre: «Els pastorets». A tres quarts de sis: «Amàlia, Amèlia i Emília». Nit: «Benaventuras els lladres».
NOU. — Tarda i nit: «La Generala» i «La mesonera del Llano».
OLYMPIA. — Gran programa de circ.
PRINCIPAL PALACE. — Tarda i nit: «Doña Rosita la soltera».
POLIORAMA. — Tarda i nit: «María de la O».
ROMEA. — Tarda i nit: «Anoche me case con Vd., doctor».
TIVOLI. — Tarda i nit: «El rancho azul».

CINEMES

AMERICA. — «La alegre divorciada» i «Mercaderes de la muerte», «El derecho a la felicidad».
ARENAS. — «Nuestra hijita», «La novia de Frankenstein» i «Justicia femenina».
ACTUALITATS. — Curiositats, noticiaris, dibuixos.
ARNAU. — «Nobleza baturra», «Amantes fugitivos», «Melodía de Primavera».
ASTORIA. — «Roberta».
AVINGUDA. — «La venganza del mar», «El último millonario» i «Es mi hombre».
BARCELONA. — «Corazones rotos», «El caciques» i «El delator».
BOHEMIA. — «El agresor invisible», «Abdul Hamid», «Viaje de placer».
BOSC. — «¿Quien mató a Eva?», «Don Quintín el amargao».
BOHEMIA. — «Ahora y siempre», «El derecho a la felicidad».
BROADWAY. — «Nobleza baturra», «Amantes fugitivos», «Melodía de Primavera».
CAPITOL. — «El caso del perro aullador» i «Duro y a la cabeza».
CATALUNYA. — «La verbena de la Paloma».
CENTRIC. — «Amo a este hombre», «Vaya niña» i «Ojos cariñosos».
COLISEUM. — «Rumba».
COMTAL. — «Glorias robadas», «Sucedió una vez» i «Contra el imperio del crimen».
DIANA. — «La cena de los acusados», «La espía número 13».
EDEN. — Noticiaris, revistes i dibuixos.
ENTENÇA. — «El velo pintado», «Julieta compra un hijo», «Violines de Hungría».
ESPLAI. — «Alta escuela», «Los dioses se divierten» i «Nido de agujas».
EXCELSIOR. — «Sucedió una vez», «Payaso de circo» i «Don Quintín el amargao».
FANTASIO. — «Ojos negros».
FLORIDA. — «Nobleza baturra», «Amantes fugitivos», «Melodía de Primavera».
FEMINA. — «Sequoia».
FOC NOU. — «Marinero en tierra», «Mercaderes de la muerte», «La alegre divorciada».
GOYA. — «Al sud de Santa Fe», «Corazones rotos» i «Don Quintín el amargao».
IRIS. — «Corazones rotos», «El fantasma del convento», «El caballero del Folies Bergere».
KURSAAL. — «Las cruzadas» i «Sucedió una vez».
LAIETANA. — «Charlie Chan en Londres», «Mujer perseguida», «Espigas de oro».
MAJESTIC. — «Nuestra hijita», «Los dioses se divierten» i «Sucedió en Nueva York».
MARINA. — «Alegría estudiantil», «Casino del Mar», «El aguacil de la frontera».
MARYLAND. — «El somni d'una nit d'estiu».
METROPOL. — «Vivamos de nuevo» i «Encadenada».
MISTRAL. — «El cuarto núm. 309», i «Nobleza baturra».
MONUMENTAL. — «La novia de Frankenstein», «La alegre divorciada», «Tierra de promisión».
MUNDIAL. — «Es mi hombre», «El caballero del Folies Bergere».
NURIA. — «La mujer triunfa», «La alegre divorciada» i «El delator».
PARIS. — «Casta Diva» i «La indómita».
PATHE PALACE. — «Sucedió una vez», «Es mi hombre» i «Encadenada».
PRINCIPAL. — «La mujer triunfa», «El noveno mandamiento» i «Contra el imperio del crimen».
PUBLI CINEMA. — Curiositats mundials, Noticiaris i la parada de Walt Disney.
RAMBLES. — «Caballeros malditos», «D. Quintín el Amargao».
SAVOY. — Reportatges, informacions i Djbuixos.
SELECT CINEMA. — «El noveno mandamiento», «El payaso de circo» i «Contra el imperio del crimen».
SMART. — «Es mi hombre» i «El caballero del Folies Bergere».
SPLENDID. — «La tela de arañas», «Derecho a la felicidad» i «Mercaderes de la muerte».
TALIA. — «Mademoiselle Docteur», «Nido de agujias» i «Mercaderes de la muerte».
TETUAN. — «La mujer triunfa», «Corazones rotos» i «Don Quintín el amargao».
URQUINAONA. — «La hija de Juan Simón».
TRIOMF. — «Alegría estudiantil», «Casino del Mar» i «El aguacil de la frontera».
VERDI. — «Boleros», «Granaderos del amor», «Una aventura amorosa».
VOLGA. — «60 días en el cielo», «Abdul Hamid» i «Encadenada».
WALKYRIA. — «Cuando el diablo asoma» i «Contra el imperio del crimen».
XILE. — «Don Quintín el amargao», «La diosa primavera» «Música en

CINEMES

OLYMPIA

CIRC EQUESTRE

AVUI, tarda, a les 4. NIT, a les 10. GRANDIOS EXIT! 16 GRANS ATRACCIONS. 90 ARTISTES. MLLE. AURELIE, ROSA DE CASTILLA, TONI CAPRANI, LES TROIS BELLEYS, LOS CABALLOS LILIPUTIENSES, de M. Rambal; LOS CARTAGINESES;

LOS 8 ZAVATTA - ZOUPPE

extraordinaris exercicis eqüestres

LES CROTOS

6 TOMELLERIS - POMPOFF - THEDY

amb els seus 5 descendents

7 HARTON'S.

L'home granota

sensacional i original atracció;

LOS FEROCES LEONES DE ABISINIA, presentats pel valent domador W. Rosard. AUGUSTOS DE SOIREE. - Demà, tarda i nit, grans funcions. Despatx de localitats a comptaduria i Centres de Localitats.

TEATRE VICTORIA

Telèf. 10031. NOVA EMPRESA

La millor Companyia Lírica d'Espanya. Primer actor i director: ANTONI PALACIOS

Avui, tarda, a les 3'30: EL TENORIO MUSICAL, per Albiach, Esteve, Cornadó, Palacios, Royo, Beut. LA REVOLTOSA, creació de Felisa Herrero. La formosa sarsuela LA VERBENA DE LA PALOMA, per Sofia Vergé, Luisita Wiegen, Laura, Leonor Esteve, Llimona, Ménendez, Royo, Beut. L'obra de la temporada

LA DAMA DEL SOL

PROTAGONISTES:

Cecilia Gubert, Jaume Miret i Godayol — NIT, a les 10'15: LA VERBENA DE LA PALOMA, i LA DAMA DEL SOL, per primera vegada pel notable bariton DIMAS ALONSO i la seva creadora FELISA HERRERO. Demà, tarda, popular. Butaques primera classe, 1'50. de segona, 1. General, 0'60 ptes. Nit i sempre: LA DAMA DEL SOL, de Prada i Mestre Padilla.

TEATRE TIVOLI

AVUI, tarda, a les 4'30 i nit, a les 10'15. EXIT FORMIDABLE dels grans espectacles SUGRAÑES i de l'opereta arrevistada d'Obradors i R. de Castro:

EL RANCHO AZUL

(La revista de les famílies). L'espectacle per a tothom, amb instal·lació del gran

ESCENARI GIRATORI

Actuen els genials ballets internacionals 8 GOLDEN BALLETS - 10 DAYELMA GIRLS. Són intérprets divos: Tino Folsar, Emilia Aliasa, Neus Aliasa, Liana Gracian - 14 TIVOLI BOYS - 40 TIVOLI GIRLS - GRAN ORQUESTRA JAZZ. Magnífics decorats d'Asensi i Morales - Sumptuosos vestuaris — Demà, dilluns, tarda i nit: EL RANCHO AZUL — Dimarts, nit. Grandiosa funció: EL RANCHO AZUL — Comiat de l'ANY VELL. L'empresa obsequiarà tots els espectadors amb els tradicionals raims.

PRINCIPAL PALACE

Rambla Centre, 4 - Telèfon 11882

Gran Companyia Dramatica de la genial actriu Margarida Xirgu

Avui, tarda, a les 5'15. Nit, a les 10'15. FORMIDABLE EXIT de la comèdia en tres actes, en prosa i vers, de Frederic Garcia Lorca:

DOÑA ROSITA LA SOLTERA o EL LENGUAJE DE LAS FLORES

magistral creació de Margarida Xirgu — Demà, tarda, a les 5'15. Nit, a les 10'15. Sorollós èxit: DOÑA ROSITA LA SOLTERA o EL LENGUAJE DE LAS FLORES

Sempre: DOÑA ROSITA LA SOLTERA o EL LENGUAJE DE LAS FLORES

GRAN PRICE

Telèfons: 34651 - 33818

Palau de la Dansa i de l'Esport

Avui, tarda, a les 5 i nit, a les 10:

DANSES SELECTES

amenitzades per la super-orquestra PRICE BAND, el jazz preferit — Sala i pista úniques al món, calefacció, màxim confort — Els festivals i balls que organitza GRAN PRICE es compten sempre per èxits

PRICE, S. C. - Gimnàstica, Esports, Solàrium, Dutxes calentes i fredes. 5 ptes. al mes.

TEATRE COMIC

PALAU DE LA REVISTA

Companyia dirigida per Josep Santpere

MAPY — MORENO — NAJERA — SOY

Avui, tarda, 4'15

Nit, a les 10'15:

El meravellós espectacle

MUJERES DE FUEGO

Mapy CORTES

Tereseta MORENO

Isabeleta NAJERA

Elva ROY

TRIO ZIGANI

SPASSOWI

SANTPERE

LEON

ALARES

38 bellissimes girls

CINEMA CATALUNYA

Fosar del Cinema Nacional

Avui, matinal a les 10'45. Tarda, a les 3'30. Especial numerada a les 6 i nit, a les deu:

Exit rotund de la magna producció de Benito Perojo:

La Verbena de la Palona

per Miquel Ligero, Raquel Rodrigo, Robert Rey. A més: LA FALSEDAD DE UN BILLETE FALSO (Sketch musical); CASATE Y VERAS (còmica) i DIBUIXOS. Es despatxen localitats per a la numerada de les 6 tarda.

COLISEUM

Avui, MATINAL, a les 11, a preus populars. Tarda, dues sessions: A les 3'30 i a les 6 ESPECIAL. Nit, a les 10: PLACERES DEL AGUA (Esportiva) — PARAMOUNT NEWS Núm. 10 (Revista) — DONDE LAS DAN LAS TOMAN (Dib. de Popeye), i

RUMBA

per Carole Lombard i George Raft — Es un programa PARAMOUNT.

Demà, tarda, Darreres projeccions d'aquest programa. Nit, a les 10. AERI CLUB DE CATALUNYA presentarà: ALAS EN LA NOCHE, per Myrna Loy i Cary Grant.

PATHE PALACE

El local dels grans programes

Avui, matinal a les 10'30. Tarda, a les 3'30: ENCADENADA (Joan Crawford i Clark Gable, en espanyol, 10'30, 3'30, 6, i 8'40): ES MI HOMBRE (Valeria Leon, 11'50, 4'45, 7'20 i 9'55). Nit, a les 11'10: SUCEDIO UNA VEZ (Claudette Colbert). Demà, dilluns: LA DIOSA DEL FUEGO (Helen Cahagan). POR UNOS OJOS NEGROS (Dolors del Rio). Setmana de Reis: LA PEQUEÑA CORONELA (Shirley Temple) i LA VIUDA ALEGRE (M. Chevalier).

Cine Mistral

Avda. Mistral - Calabria. T. 32302

El vostre cinema

El vostre programa

Matinal, a les 10'30:

EL CUARTO 309

NOBLEZA BATURRA

Tarda, continua de 3 a 8:

1. DIBUIX POPEYE
2. EL CUARTO 309
3. NOBLEZA BATURRA

A les 6, repetició del programa

Nit:

REVISTA PARAMOUNT

NOBLEZA BATURRA

LA VENUS NEGRA

Llegiu, cada dia, la nostra secció de TEATRE i CINEMA

METROPOL

Lluria, 115. Telefon 81222

Avui, diumenge, a les 3 i sessió numerada a les 6. Nit, a les 10. VIVAMOS DE NUEVO (a les 3 i a les 6), per Ann Stein i Frederich March ENCADENADA, a les 4'30 i a les 7'30), per Joan Crawford i Carl Gable. Preu únic, a 1'50 totes les sessions. Numerada, 2'50. Demà, dilluns: EPISODIO, Paula Wesely i LA VIUDA ALEGRE, per Chevalier i Jeannette Mac Donald.

URQUINAONA

Avui, MATINAL a les 11. Tarda, a les 3'30 i numerada, a les 6. Nit, a les 10. El grandiós èxit en la seva segona setmana: LA HIJA DE JUAN SIMON, per Angelillo i Pilar Muñoz — MATINAL. Preu únic: 2 ptes.

EMPRESA CAPITOL

CAPITOL

Avui, matinal, a les 10'30. Tarda, sessió continua de 3'30 a 12'30: DURO Y A LA CABEZA, per James Cagney; EL CASO DEL PERRO AULLADOR, per Warren William i Mary Astor.

Demà, dilluns, canvi de programa: EL HORROR EN EL CUARTO NEGRO, per Boris Karloff; CARNE DE ESCANDALO, per Fay Wray i Victor Jory.

EXCELSIOR

Avui, matinal, a les 10'30. Tarda, sessió continua de 3'15 a 12'30: DON QUINTIN EL AMARGAO, en espanyol, per Alfons Muñoz i Anna Ma. Custodio; PAYASO DE CIRCO, per Joe Brown (Bocazas) i DIBUIXOS.

Demà, dilluns, canvi de programa: POR UNOS OJOS NEGROS, per Dolores del Rio; VIVAMOS DE NUEVO, per Frederic March i Anne Stern; TODOS SOMOS UNOS, per Alice Brady.

COMTAL

Avui, matinal, a les 10'30. Tarda, sessió continua de 3 a 12'30: CONTRA EL IMPERIO DEL CRIMEN, per James Cagney; GLORIAS ROBADAS, per Richard Cronwell i DIBUIXOS.

Demà, dilluns, canvi de programa: DON QUINTIN EL AMARGAO, en espanyol, per Alfons Muñoz i Anna Ma. Custodio; PAYASO DE CIRCO, per Joe Brown (Bocazas); EL BAILE DEL SAVOY, per Gitta Alpar.

WALKYRIA

Avui, matinal, a les 10'30. Tarda, sessió continua de 3 a 12'30: CONTRA EL IMPERIO DEL CRIMEN, per James Cagney; CUANDO EL DIABLO ASOMA, en espanyol, per Joan Crawford, Clark Gable i Robert Montgomery i DIBUIXOS.

Demà, dilluns, canvi de programa: DON QUINTIN EL AMARGAO, en espanyol, per Alfons Muñoz i Anna Ma. Custodio; UNA NOCHE DE AMOR, per Grace Moore; LA MUJER TRIUNFA, en espanyol, per Joan Blondell.

ALIANSA PM.

Avui, matinal, a les 10'30. Tarda, sessió continua de 3 a 12'30: ANGELINA o EL HONOR DE UN BRIGADIER, en espanyol, per Rosita Diaz; LA LLAMADA DE LA SELVA, per Clark Gable i Loretta Young; NOTICIARI FOX, en espanyol, i DIBUIXOS.

SAVOY

Passeig de Gràcia, 86. Tel. 76988

Les darreres notícies del món

Avui, matinal, a les onze: Butaca, 1 pta. Infantil, a les 3'30. Butaca 1'50. 5 Dibuixos. Noticiaris i EL OCASO DEL TERROR, per Tom Mix. En aquesta sessió es rifarà un cinema sonor marca RAI. - Especial a les 6. Butaca 2'50. CATALINA DE RUSIA, per Douglas Fairbanks (fill) i Elisabeth Bergner. Nit: Continua de 9 a 1. Butaca a 1 pta.

Llegiu LA HUMANITAT

PUBLI - CINEMA

Sessió continua. Selent UNA PESSETA. NOTICIARIS, DOCUMENTALS, VIATGES, etc.

MARYLAND

Pl. Urquinaona, 5. Telèfon 21966

Matinal, a les 10'30. Tarda, 3'30 i 6'30. Nit, a les 10. Segona setmana d'èxit del nou espectacle cinematogràfic:

EL SOMNI D'UNA NIT D'ESTIU

PREUS: Matinal i tarda 1ra. sessió, 3'30. Tarda, 2na. sessió, 5'50. Nit, 4'40 ptes. Impostos compresos.

FANTASIO

Avui, matinal, a les 11. Tarda, de 3'30 a 5'45. A les 6 (numerada). Nit, a les 10. GRAN èxit de Simone Simon en el gran film OJOS NEGROS, amb Harry Baur.

ANUNCIEU A LA HUMANITAT

CINEMA PARIS

Telèfon 14544

Sempre el programa més atractiu

Matinal, 10'15. Tarda, 1ra. sessió 3'15 a 5'45. Numerada, 6 Nit, 9'45: Jean Harlow - William Powell - Franchot Tone en LA INDOMITA — Martha Eggerth en la pellicula suprema de l'any: CASTA DIVA, amb Philipps Holmes. — Es despatxen localitats per a la sessió d'avui, tarda, a les 6. — DEMÀ: Anny Ondra - Max Schmeling en KNOCK-OUT- Maurice Chevalier - Jeanette Mc. Donald en la famosa opereta de Franz Lehar:

LA VIUDA ALEGRE

Claudette Colbert en MUNDOS PRIVADOS.

FEMINA

AVUI, GRAN EXIT

Després de TRADE HORN; després de TARZAN, l'inoblidable

SEQUOIA

Més que un film, un descobriment! Jean Parker, Russell Hardie, el puma Gatho, i el cérvol Malibú

En el mateix programa:

NOCHE ESTELAR

(en tecnicolor)

amb

Mary Pickford, Gary Cooper, etc.

Produccions Metro-Goldwyn-Mayer.

Avui, matinal, a les 11. Tarda, a les 3'30. A les 6, especial i nit, a les 10.

Llegiu LA HUMANITAT

EDEN CINEMA

Nou de la Rambla, 12 - Tel. 24482

Avui, diumenge, sessió matinal a les 12. Preneu vermut i vegeu el nostre programa de reportatges i films musicals. Butaca, 0'75. Tarda, dues sessions. A les 3'30. Butaca, 1 pta. A les 6'30. Butaca, 1'65 ptes. Tot el programa de la setmana i el gran film musical de gran èxit:

EL REY DEL JAZZ

(Nova versió sonora)

NIT, a partir de les nou, el programa de la setmana. Sessió continua, 0'75 butaca. — Dilluns, dia 30, canvi de programa. — Els espectadors de la sessió de les 3 poden veure pel mateix preu els dos programes.

Català, el diari de la nit: ULTIMA HORA

la humanitat

EDITORIAL LLIBERTAT S. A.

Redacció i Administració
RONDA UNIVERSITAT 25
Telèfon 22122

Imprenta
TALLERS NUM. 48

PREUS DE SUBSCRIPCIÓ

Barcelona un mes	3'50 ptes
Fora, un trimestre	10'50 »
América Llatina Portugal un trimestre	13'— »
Altres països un trimestre	27'— »

ANTE LAS PRÓXIMAS ELECCIONES

—¿Usted cree, señor Liborio, que Acción Popular repartirá esta vez colchones?

—No sé qué decirte, chaval. Para triunfar en esta ocasión hacen falta... ¡demasiados colchones!

(De «Heraldo de Madrid»)

AVISO

¡Cuidado con los rateros!

(De «La Libertad»)

I ARA!

«...Es queixen de manca de llibertat i poden dir en llurs mitings i escriure en llurs diaris tot el que els dicta la passió o l'odi»

(De l'editorial de «La Veu», d'ahir).

(De «La Publicitat»)

EL FRONT IMPOPULAR

—Aquí estem per a tot el que convingui, exceptuant eleccions.

(De «Mirador»)

LA COPLA DEL DIA

Por el mar viene un moreno — pensando en el «Straperlo». Don Alejo lo está esperando—, con unas ganas de verlo...

(De «Política»)

TRAGEDIA

LAS RANAS RADICALES. — ¡Ay de mí! Y ahora, a buscar otra charca.

(De «El Sol»)

LOS TERRIBLES ELEMENTOS

La verdad es que se ha metido el tiempo en agua.

(De «El Siglo Futuro»)

VILLA VICTORIA (Xalet)
(Sols dormir), habitacions amoblades vist conforts des de 7 Ptes Garatges individuals. Carrer Ntra. Dona Coll num. 30 Tram 38 Tel 78712

· LA PREMSA ·

Cal saber votar

El Liberal, *parlant de les properes eleccions, escriu:*

«Lo serán quienes militen en el republicanismo izquierdista y en las venideras elecciones no se unan con todos sus afines contra las derechas, confabuladas para derribar la República.

Tienen las derechas representación en el Gobierno; las izquierdas, no. Las Diputaciones provinciales y los Ayuntamientos estarán en toda España al servicio de los elementos derechistas y de quienes con ellos comparten la gobernación del país.

Las izquierdas tenemos frente a nosotros a todos los monárquicos que egoístamente han aceptado la República; a todos los que, sin rebozo, muéstranse partidarios de la monarquía y a todos los elementos clericales y plutocráticos, que ven en la República a la encarnizada enemiga de sus privilegios infames y de sus inicuos monopolios.

Hemos de oponernos, amigos republicanos de izquierda, a esas huestes amparadas por el favor oficial, por la fuerza poderosísima que les da el dinero y por el apoyo formidable que les presta una tradición todavía arraigada muy profundamente en España.

En las elecciones próximas el choque se producirá entre dos fuerzas únicamente: izquierdas y derechas. Los partidos intermedios representarán un papel tan secundario que bien puede asegurarse han de pasar [illegible] nos que inadvertidos.

Votos perdidos serán, pues, cuantos se emitan a favor de los partidos moderados o extremistas. Es decir, perdidos no, porque de ello se aprovecharán las derechas.»

El decret de dissolució

Segons La Publicitat, *el portarà Portela Valladares a la* Gaceta:

«Per la seva banda, el cap del Govern sosté la bona doctrina que cap partit polític no pot anar en aliança amb partits situats fora del règim.

Tot això dóna idea de la preocupació de les dretes davant llur inevitable derrota electoral, creant, a la vegada, una difícil situació al Govern. La modificació del Gabinet sembla inevitable, però si s'hi arriba el dia 30, el més probable és que el senyor Portela substitueixi sense [illegible] preocupacions els ministres que l'abandonin per altres tan insignificants com ells mateixos. Ens inclinem a creure que el decret de dissolució el portarà a la «Gaceta» el senyor Portela Valladares.»

VISITEU L'EXPOSICIÓ DEL LLIBRE INFANTIL als baixos de la Plaça Catalunya

Diu un testimoni...

Política *publica un interessant article de J. Alins que relata un viatge fet recentment a Itàlia. Deixem de banda les consideracions amb què acompanya unes dades concretes i cenyim el relat a aquestes:*

«En efecto, cualquier hombre sincero viajando por Italia y que salga del círculo de los grandes hoteles y calles de lujo podrá comprobar la gran miseria en que vive el pueblo italiano. Unos salarios de hambre. Los obreros, completamente indefensos ante la cupidez patronal. Unos Sindicatos que no tienen de tal sino el nombre. Las corporaciones cuya finalidad es la de sancionar la especulación y de legalizar el estatuto del hambre. Una economía arruinada. El día que yo pasaba la frontera, 18 toneladas de oro del Banco de Italia entraban en Francia.

La lira, depreciada. Creo que el cambio oficial está a 65 céntimos, pero yo las he comprado a 40 céntimos en Suiza y a 30 en Roma por cada lira. Las gentes no consumen carne: una estadística oficial confiesa que el año 1880 la población ciudadana consumía 31 kilogramos anuales por cabeza, contra 23 actualmente. Una lavandera me contaba cómo después de ocho horas de penoso trabajo había ganado 3 liras 20 céntimos, justo para comprar un kilo y medio de pan.

El número de parados sobrepasa al millón, dado por las estadísticas fascistas. Actualmente, más del 40 por 100 de la población sufre las consecuencias directas del paro. La guerra no ha proporcionado trabajo a nadie. Y muchos parados se alistan voluntarios para no morir de hambre en las calles.

Los obreros de la casa Fiat, de los mejor pagados, cobran 215 liras a la quincena; pero deducida la tasa mobiliaria, los seguros sociales, las cotizaciones sindicales, la contribución a las obras fascistas, etc., le quedan al obrero exactamente 175 liras para vivir durante 15 días. Un piso de tres habitaciones vale 80 liras a la quincena, y dos habitaciones 65 liras. Un kilo de carne, de 10 a 14 liras; el de pan, 1'90 liras; las patatas, 0'75 liras; un par de zapatos, de 45 a 75 liras. Un traje de confección, de 100 a 200 liras. El tranvía, 0'50 liras.

Para crear un armamento potente, para realizar una industria artificial y sin clientes, para construir unas pistas automovilísticas, que nadie utiliza, se han derrochado todas las energías de una nación. La «reconstrucción» de Italia, pregonada por el «duce» y sus turiferarios, es una reconstrucción funeraria.

¿Cuándo se derrumbará el régimen? ¿Dentro de tres, cinco o diez meses? Poco importa. El mundo será libertado.

—¡Viva la libertad! es el saludo más popular en Italia.»

Els fracassats del segon bienni

Cal donar tota la raó a Política, *que es riu:*

«La Ceda ha andado ya demasiado camino de su itinerario faccioso y perturbador para que le sea posible retroceder. Los ministros oriundos del bloque, incapaces de enmienda, tan incorregiblemente monarquizantes como los vaticanistas, han delatado sus invenciones y su incompatibilidad básica con el régimen.

Es otro Gobierno el que podrá reparar los daños causados a la República en el ominoso período del bloque. La paz interior que necesita España y la base de sustentación que requiere el régimen no hay que esperarlas sino de un Gobierno insospechable, en el que no se embosquen gentes interesadas en prolongar la dictadura de hecho que sufrimos desde hace más de un año.

Que lo que se frustró en este diciembre cuaje en el próximo enero. Que las masas republicanas tengan la garantía de que no se intentará burlar su voluntad inatajable de restituir al régimen todo el contenido democrático, toda la honestidad y todo el espíritu equitativo y justiciero que el pueblo le infundió en abril de 1931.

¿Son estas exigencias desaforadas? ¿Es revolucionario pedir que rija la ley y que el Gobierno vaya a quien el pueblo se lo dé, mediante la papeleta de voto? Pues eso es lo que la opinión republicana quiere contra los manejos subterráneos y los connubios desleales de los fracasados del segundo bienio.»

Cal una garantia per a les esquerres

demana La Libertad:

«Tienen perfecta razón en su protesta los concejales elegidos en la fecha gloriosa del 12 de abril. La tienen, porque nunca, nunca, se llegó a audacias tales como las que ahora se proyectan. Ese propósito de crear unas Comisiones gestoras compuestas por el médico, el farmacéutico y el secretario del Ayuntamiento nos parece torpe, turbio e inadmisible. Ni el médico, ni el farmacéutico, ni el secretario — cuyas funciones están claramente delimitadas — tienen por qué intervenir en la dirección de la vida de los Municipios. Tan sólo faltaba el cura para que el cuadro de esas Comisiones gestoras fuera completo.

Los Municipios deben estar en manos de los únicos que legal y lícitamente pueden desempeñarlos: de los concejales que eligió el pueblo libremente, que fueron, además — convendría que no lo olvidase un Gobierno que se llama republicano, — quienes trajeron la República. Ellos, única y exclusivamente ellos, son los que tienen derecho a dirigir los Ayuntamientos españoles. No entenderlo así significa un atropello y un olvido manifiesto de las normas liberales, democráticas y constitucionales.

Con unas Comisiones gestoras formadas arbitrariamente, con unos gestores de libre elección gubernamental, ¿qué garantías tendrían los hombres de izquierda y los partidos gubernamentales? Ninguna. El caciquismo tendría las manos libres, el Gobierno — lejos de las normas de obligada imparcialidad — dirigiría desde Gobernación la contienda. Y la voluntad popular podría ser suplantada, falseada, falsificada, en contra, naturalmente, de los verdaderos intérpretes de las ansias y los deseos de la casi totalidad del pueblo español.

El propósito esbozado en el Consejo de ministros de ayer es inadmisible y monstruoso. No puede prosperar en ninguno de los casos. Pero si prosperase, declararíamos que, ante la próxima contienda electoral, las izquierdas no tendrían garantías de ningún género.»

Contra la República

El Socialista *publica una nota editorial de la que hem de destacar aquestes paraules:*

«Siga Gil Robles tejiendo su tela de araña y buscando asistencias donde pueda. Ya veremos si las encuentra y de qué calidad. Quienes se la presten lo harán, naturalmente, con su cuenta y razón. Pero no aleguen una candidez que en ningún caso podría serles concedida. Los que se llaman republicanos han de apechar previamente con esta confesión terminante: que se unen a Gil Robles, no por la República, sino contra la República. Poco importa que sigan conservando el nombre. El nombre, justamente, es lo que a nadie puede interesarle. Y la República que pudiera apoyarse en semejante almáciga, tampoco. Como no sea para combatirla sin tregua. Que de deshonrarla ya se encargarán esos mismos republicanos.»

La correlació de forces entre Anglaterra i Itàlia a la Mediterrània

Segons un tècnic naval francès, Anglaterra es vol assegurar ajut perquè en l'aspecte aeri i en marina de guerra lleugera, sobretot en submarins, la potencialitat italiana és superior

París, 27. — El reputat tècnic en qüestions navals, René La Bruyère, ha escrit un important article en el qual tracta de demostrar que la demanda anglesa d'assistència a la Mediterrània no s'inspira solament en una idea política relativa a l'aplicació del Pacte de Ginebra, sinó que descansa en necessitats estratègiques.

L'articulista realitza un detingut estudi comparatiu de les forces navals i aèries d'Anglaterra i Itàlia a les quals afegeix al final la relació de les forces que França podria posar a disposició d'Anglaterra.

Comença posant de relleu que la superioritat naval anglesa respecte a Itàlia està constituïda sobretot pels vaixells de línia.

Davant dels quinze cuirassats amb un desplaçament global de 474.750 tones que posseeix Anglaterra, Itàlia no podria oposar pràcticament ni un sol vaixell, perquè els dos únic que posseeix [illegible] troben actualment en reparació. Adhuc donant per descomptat que Anglaterra no pugui destacar tots els seus cuirassats a la Mediterrània i que alguns d'ells es troben indisponibles, la seva potencialitat seria considerable, perquè sols amb quatre cuirassats de l'esquadra de la Mediterrània, dels tipus «Barham» i «Resolutino», i, sobretot, amb el «Hood» i el «Renown», els dos modernissims vaixells anglesos de batalla actualment a Gibraltar, la superioritat britànica seria aclaparadora, ja que l'«Hood» i el «Renown, navegant a més de 32 nussos per hora, podria materialment «escombrar la Mediterrània».

A segon lloc els anglesos solament posseeixen sis grans vaixells portaavions, dos d'ells al proper Orient, encara que en realitat, la intervenció d'aquests vaixells a la Mediterrània, presentaria alguns perills per a ells mateixos.

En canvi, en el que es refereix a les unitats lleugeres, la superioritat anglesa està molt lluny d'ésser neta, si es té en compte les exigències de l'Imperi, les quals obliguen Anglaterra a escampar els seus vaixells a tot el món. En efecte, Anglaterra posseeix 34 creuers de primera i de segona classe, els quals desplacen globalment 270.000 tones, però Itàlia per la seva part concentra a la Mediterrània 17 creuers amb 125.000 tones, entre els quals figuren magnífiques unitats de 10.000 tones del tipus del «Gorizia» i tota la sèrie de creuers de 5.000 tones del tipus «Condottieri».

Podem afegir que la flota submarina italiana seria superior a la d'Anglaterra. Actualment els italians posseeixen 50 submarins amb un total de 39.000 tones que, amb l'excepció de quatre d'ells destacats al Mar Roig, munten la guàrdia pels voltants de la península italiana, mentre que la flota submarina anglesa solament compta amb 37 submarins amb 45.000 tones, els quals en la seva major part s'haurien de dedicar a la defensa de les illes britàniques.

D'això sembla desprendre's — diu l'articulista — que àdhuc en l'aspecte naval Itàlia podria infringir pèrdues a la flota britànica, o, si més no, entrabancar molt la seva acció durant els primers dies de les hostilitats. Però, en cas d'una guerra amb Anglaterra, el Govern feixista compta sobretot amb la seva aviació. Naturalment, es pot avançar que el moviment marítim comercial hauria de suspendre's a la Mediterrània, i és probable que si els aviadors italians sabien sacrificar-se Anglaterra perdria en aquest lluita preciosos cuirassats que li són útils i necessaris per a defensar els seus interessos a altres parts del món, tant davant els Estats Units com el Japó.

Pel rigorós silenci que sobre aquest particular es manté, resulta gairebé impossible de conèixer el nombre de les forces aèries d'Anglaterra i de Itàlia; però de fonts que mereixen sencer crèdit s'han obtingut les següents xifres aproximades: Itàlia, 2.100 aparels, d'aquests 1.200 en esquadreta; Gran Bretanya, 1.900 aparells, 1.100 en esquadreta.

Apareix, doncs, un petit avantatge a favor d'Itàlia, el qual pot ésser anullat ràpidament per les enormes posibilitats industrials de la Gran Bretanya, però Itàlia continuaria tenint l'aventatge de la més fàcil concentració.

En el cas d'esclatar un conflicte a la Mediterrània, Anglaterra toparia amb l'inconvenient de la insuficiència de les seves bases navals la qual cosa dificultaria el problema del bloqueig d'Itàlia, si França no recolzava la Gran Bretanya amb les seves drassanes i les seves costes. Eliminant Malta, que resultaria inutilitzable per la seva proximitat a les bases italianes de Sicília, sols quedaria a Anglaterra Gibraltar, situat a 1.200 milles marines de les costes italianes, i els establiments anglesos del Proper Orient: Xipre, Jaffa i Alexandria, poc apropiades per a una defensa antiaèria. Alexandria, especialment, port establert sobre una llacuna, no disposa de cap punt estratègic per a rebutjar atacs aeris. A més, aquestes altres bases es troben encara més allunyades de les costes italianes que Gibraltar.

Cal pensar en el risc que correria una esquadra d'atac en els seus moviments per a proveir-se en les seves bases i cal tenir en compte, per altra part, la necessitat per a l'aviació de posseir aeròdroms situats a poca distància de les costes que han d'ésser vigilades. Després d'aquest examen — escriu el comentarista — ens haurem percatat que l'Almirallat britànit es troba en condicions estratègiques molt precàries per a fer efectiu un estret bloqueig de la península italiana. Aquesta operació militar suposaria molt de perill perquè en el cas, per exemple, que un cuirassat britànic hagués rebut un torpedo prop de Gaeta, Nàpols o Tarento, podria arribar fins a Gibraltar sense córrer el perill d'esfonsar-se abans d'enrtar al dic sec.

Pel contrari, si les forces posades a disposició de la S. D. N. poden apoiar-se a Toló, Còrsega i Bizerta a l'Oest, amb els ports de Grècia a l'Est, el bloqueig d'Itàlia es faria molt eficaç. Els perills del torpedajament quedarien reduïts al mínim gràcies a la utilització dels dics de Toló o Bizerta.

Respecte l'eventual ajut de França, tant naval com aeri, resulta evident que seria preciós per a la Gran Bretanya. Sense esmentar tan sols els moderns cuirassats francesos que podrien unir-se a l'esquadra britànic de vaixells de línia, i sense comptar les unitats velles que resultarien molt útils per a un bloqueig. França podria enviar a la Mediterrània una part important de les seves forces en vaixells lleugers, submarins i aeroplans, que és precisament allò que manca a la Gran Bretanya per refermar la seva superioritat.

A continuació fa el comentarista una interessant enumeració de la totalitat de les forces franceses modernes, per a convèncer de l'eficàcia de l'ajut que podria prestar aquest país a la Societat de Nacions:

7 creuers de 10.000 tones, armats amb canons de 203 milímetres; 7 creuers de segona classe que desplacen globalment 46.000 tones; 30 contratorpediners, que desplacen 72.000 tones; 27 torpediners amb 35.000 tones; 73 submarins amb 70.000 tones.

Una aviació naval que consta en el moment actual de més de 30 grans aparells moderns de bombardeig, 4 aparells de gran observació i uns 10 aparells d'observació.

Solament a la mar Mediterrània França disposa d'una esquadreta d'aviació embarcada repartida sobre 8 creuers; un transport d'hidroavions amb dues esquadretes d'aviació embarcada; a Toló 8 esquadretes que tenen les seves bases a Berre, Tyeres i Saint Mandrier, i, a Bizerta dues esquadretes més. Tot això sense comptar amb les esquadretes autònomes de l'esquadreta de bombardeig que podrien intervenir.

· EL TREBALL ·

EL RESULTAT DE L'OBRA SOCIAL DE LES DRETES

Les darreres estadístiques donen un augment de 60.000 obrers parats sobre el mes anterior

Mentre a Madrid indiquen una disminució de 69.892 obrers parats, en relació amb l'any 1934, les dades de Ginebra donen un augment de 160.512

On es veu d'una manera més clara i contundent el resultat catastròfic de la política econòmica i social seguida pel bienni dretista, és examinant les estadístiques d'obrers en atur forçós. Aquest ha anat augmentant d'una manera constant i prodigiosa, com més marcada ha estat la tendència dretista dels governs. No podia ésser d'altra manera. El retorn dels jornals de fam al camp d'Espanya, ha originat la corresponent baixa en el poder adquisitiu de les masses consumidores i aquesta ha arrossegat una intensificació de l'autr forçós a totes les altres branques. L'atur s'ha intensificat encara més, per manca de capacitat i d'orientació dels governants en el que fa referència a l'intercanvi de productes i, d'una manera molt especial, en el referent a la política seguida en el comerç exterior.

Però, des de fa uns mesos, l'assumpte presenta una gravetat d'altre caràcter. Abans podien seguir-se amb una relativa confiança les dades que facilitava el Ministeri del Treball, però ara ni d'aquesta base de càlcul no ens podem fiar. Fa poques setdanes (1) posàvem de relleu la manca de concordança existent entre les dades estadístiques del Ministeri del Treball, de Madrid, i les de l'Oficina Internacional de Treball, de Ginebra, en la qual es recullen les estadístiques oficials dels diferents països. Ara el fet s'ha repetit. S'han fet públiques les xifres corresponents als obrers en atur forçós durant el passat mes d'octubre, posantles en comparació amb les corresponents al mateix mes de l'any 1934; segons les dades del Ministeri del Treball, Justícia i Sanitat, de Madrid, són les següents:

OBRERS EN ATUR FORÇOS	1934	1935	Dif.
Total	529.072	486.635	—23.422
Parcial	321.062	293.607	—27 455
Total general	850.134	780.242	—69.892

Tenim, doncs, que, d'acord amb aquestes dades, la situació hauria millorat de tal manera que la disminució d'obrers parats a Espanya seria d'uns 70.000. Es a base d'aquestes dades completament tendencioses, com demostrarem tot seguit que oficialment s'informa el poble per a amagar-li la desastrosa realitat de l'actuació de les dretes.

Que les dades anteriors són tendencioses, ho demostra:

Primer. — La diferència existent entre les dades de Madrid i les de Ginebra. Segons les dades de l'Oficina Internacional del Treball, l'atur forçós a Espanya pels mesos d'octubre dels anys 1934 i 1935 ha estat el següent:

OBRERS EN ATUR FORÇOS	1934	1935	Dif.
Total	391.906	486.635	+94.729
Parcial	237.824	293.607	+55.783
Total general	629.730	780.242	+160.512

Tenim, doncs, que, segons les dades de Ginebra, la situació de l'atur forçós a Espanya ha empitjorat tant, que per l'octubre de l'any que som hi havia **CENT SEIXANTA MIL CINC-CENTS OBRERS EN ATUR FORÇOS MES, que pel mateix mes de l'any passat.**

Segon. — A base de les mateixes dades del Ministeri del Treball de Madrid, si comparem els obrers en atur que hi havia el passat mes de setembre amb les del mes d'octubre veurem igualment comprovada aquesta intensificació.

OBRERS EN ATUR FORÇOS	Setem. 1935	Oct. 1935	Diferèn.
Total	449.820	486.635	+36.815
Parcial	269.593	293.607	+24.004
Total general	719.413	780.242	+60.829

o sigui que, **EN UN MES, HI HA HAGUT UN AUGMENT DE MES DE SEIXANTA MIL OBRERS EN ATUR FORÇOS.**

Hom pot veure, doncs, a què queden reduïdes les xifres de l'optimisme oficial que donen com a certa una disminució de l'atur forçós a Espanya. Això no serà obstacle perquè en els mitings cedistes d'avui es pugui dir, amb el mes gran aplom, que la situació del país millora i àdhuc que es faci referència a les dades oficials, enlloc de callar avergonyits davant del fracàs que representa per a ells els resultats que acabem de demostrar, dels quals en són els principals responsables.

Però és que encara hi ha més. Es que pot donar-se com a certa una intensificació tan gran de l'atur? Ja hem vist que amb les estadístiques oficials en mans de les dretes, ni les estadístiques poden merèixer confiança. I que això és cert ho demostra la nota que acompanya l'estadística del Ministeri del Treball; diu així: «Debemos hacer constar que se han considerado como exactos los datos recibidos de las Oficinas, Registros y Ayuntamientos, no obstante tener la certeza que algunos organismos exageran las cifras de paro creyendo con ello poder obtener mayores beneficios de la Ley contra el Paro.» Aquesta confessió és tot un poema, i descobreix el que cal posar en clar per tal que el poble ho conegui.

Hom ja sap que els governs del segon bienni es varen posar a la seva disposició un bon grapat de milions de pessetes per a la lluita contra l'atur forços. Doncs, bé, segons sembla, bona part d'aquests milions estaven destinats a la propaganda electoral dels elements de l'inoblidable Bloc. Naturalment que no havien de fer-ne ús d'una manera oberta i directa, sinó concedint prèstecs, subvencions, etc., als Ajuntaments i altres corporacions que justifiquen l'haver de fer obres destinades a combatre l'atur. Tot seguit, els cacics feien el necessari per a justificar l'existència de l'atur i el lector ja en deduirà les conseqüències. Les xifres d'obrers en atur augmenten d'una manera vertiginosa i ara no hi ha manera humana de saber quina és la trista realitat d'aquest flagell a casa nostra.

La conclusió no pot ésser altra que la següent: sota el bienni dretista l'atur forçós ha sofert un agreujament intensíssim i les mesures preses no tan sols han estat ineficaces i insuficients, sinó que, enlloc d'anar dirigides directament a combatre el flagell, s'han fet servir com a arma política al servei d'un bloc coaligat mantingut massa temps al poder contra la voluntat del poble. I tot plegat haurà costat al país una càrrega d'uns quants milions més al pressupost, ben aplicats si realment haguessin servit per a combatre l'atur, però que són excessius per a servir com a arma política.

F. GRAU I ROS

(1) Vegeu «La HUMANITAT» del dia 5 del mes que som.

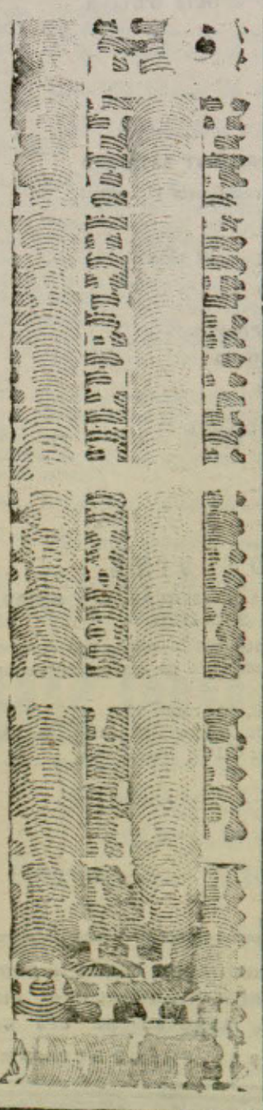

LA FEDERACIO D'EMPLEATS I TECNICS DE CATALUNYA I L'ACOMIADAMENT DELS EMPLEATS NACIONALS

Informada la Federació d'Empleats de Comerç i Tècnics de la Indústria de Catalunya que per algunes societats espanyoles (o millor dit: italianes dissimulades d'espanyoles) s'intenta acomiadar —amb el pretext de la reducció de negocis— els empleats de comerç nacionals, mentre es deixen en llurs respectius empleats estrangers que hi estan collocats (gairebé tots ells amb sous de primera categoria i alguns amb sous gairebé astronòmics), aquesta Federació es veu obligada a demanar l'aplicació severa dels decrets publicats pel Govern de la República sobre les normes relatives a la collocació dels treballadors estrangers a Espanya, en defensa dels drets dels empleats nacionals.

Creiem oportú cridar particularment l'atenció de les autoritats sobre l'article 8 del decret del 29 d'agost últim, el qual estableix que «quan un patró tingui al seu servei treballadors estrangers i nacionals i es vegi obligat a realitzar acomiadaments per manca de treball, es faran aquests dintre de cada classe o categoria professional, començant pel personal estranger».

Aquesta Federació confia que l'aplicació d'aquestes disposicions legals evitarà l'acomiadament de nombrosos companys nostres, amenaçats a hores d'ara d'ésser llançats a la misèria.

Reapareix
sense dolors ni perill el periode suspès amb
PERLES FEMI

Llegiu avui i cada dia LA HUMANITAT, el vostre diari

· COMERÇ I FINANCES ·

Mercat de Llotja

PREUS

FARINES

Arago	60	62
Castella (corrent)	60	61
Id. (extra)	66	68
Força	80	90
Local corrent	60	61 60
Idem extra	65	67
Regió	60	68

Preus en ptes els 100 quilos.

BLATS

Arago	50	
Castella	50	
Extremadura (corrent)	50	
Idem (cruiixer)	50	
Manchu	50	
Navarra	50	
Penedès		
Urgell	50	

Preus en ptes els 100 quilos.

ARROSSOS

Bomba	115	120
Idem Calaspar	125	130
Bell-lloc O	62	63
Floret	66	66
Granja	70	72
Selecta	66	67
Trencat	49	50
Farina d'arros	52	53

MONGETES

Castella (corrent)	90	95
Idem (selecta)	100	105
Estrangeres	80	100
Mallorca	74	75
Prat	88	90
València	74	78

CIGRONS

Andalusia	95	100
»	79	80
»	75	76
»	62	64
»	57	58
»	55	56
Marroc		
Mexicans	100	100
Pabrus	60	62
Saüc	180	185

Preus en ptes els 100 quilos

PREUS

DESPULLES

Segones	22	23
Terceres	21	22
Quartes	20	21
Núm. 3	26	27
Núm. 4	25	26

Preus en ptes. els 60 quilos.

Menuts prims	18	19
Segonet	17	18
Segó	14	15

Preus en rals la quartera de 70 litres

ORDI MORESC I CIVADES

Civada Extremadura	39	39 50
Idem Manchu	38 50	39
Moresc Plata, dispon.	40	40 50
Idem país		
Ordi, Urgell	39	39 50
Escalola, Andalusia	120	125

LLEGUMINOSES

Faves Andalusia	52	58
Idem Extremadura	52	53
Idem Mallorca	50	51
Favons Andalusia	51	52
Idem Extremadura	51	52
Veces Andalusia	48	
Idem estrangeres		
Sis país	41 50	42
Idem estrangers	42	42 50
Guixes		
Pesols estrangers	44	46
Idem país	50	55
Llentilles Andalusia	75 85	
Idem Salamanca	110	120

PALLA I ALFALS

Alfals 1.r	6	7
Alfals 2.n	5	6
Paia d'Urgell	2	2 50
Idem curta	3	3 50

Preus en ptes els 40 quilos

GARROFES

Castelló, negra	32	32 50
Eivissa		
Mallorca	29	
Matalera, negra		
Rioja		
Vilanova, negra	32	32 50

Preus en rals els 42 quilos

El lector ja es farà càrrec que som a la darrera setmana de l'any i això fa que l'encalmament en els negocis sigui com de costum en aquesta època. Si a això hi afegim les pertorbacions polítiques d'ordre interior i el desgavell imperant a les esferes internacionals, no ens queda altre recurs que preguntar ¿com volen que hi hagi negoci en moments d'inquietud?

Hem de suposar que les dretes no donaven la culpa de l'actual malestar a les esquerres, puix que aquestes apareixen ben distanciades de les baralles ficticies o positives (que a les esquerres molt poc els ha d'importar) que hi ha entre els centristes i extremes dretes.

Nosaltres estem sempre al lloc que estavem. Ara preguntem: ¿Què fan aquests centre-dretistes per tal que els agricultors puguin vendre el blat de la darrera collita?

Això també ho hem preguntat també a petits bladers i ens han contestat amb paraules molt gràfiques, que demostren l'enuig d'aquesta bona gent del camp, víctimes de desgovern de dos anys de centre-dretisme barrejat amb «straperlos». Com que ells menjaven no han recordat l'home que ni treballant pot menjar. Per aquesta causa ens trobem amb els blats fluixos degut a les ofertes i farines en baixa, puix que s'ha comprat blat a baix preu i la molturació ha sortit més econòmica i la competència fa que si bé la farina és més barata, les fleques no rebaixen el pa i que el consumidor sigui una altra víctima d'aquest desgavell.

Les despulles, quelcom sostingudes. Potser degut que s'han fet algunes compres en aquests dos darrers dies després de festes, la qual cosa fa preveure que el negoci en aquests moments comprengui quelcom més d'amplitud.

No s'ha notat cap diferència en el moresc. També segueix la mateixa norma en ordis i civades.

Els arrossos, ferms; mongetes, cigrons i lleguminoses, solament sostingudes.

MERCAT D'OLIS

El negoci en aquests moments es troba quelcom més animat i es creu que si no hagués estat setmana de festes potser haurien reeixit quelcom més.

La prova és que analitzant les cotitzacions de la present setmana ens trobem que la millora en els preus dels olis d'oliva és de més de 3 pessetes per 100 quilos, la qual cosa vol dir que la baixa en l'esmentat suc no pot ésser més que una tendència passatgera, tal com ja donàvem a entendre en la nostra impressió de la setmana passada a LA HUMANITAT.

Si bé no deixa d'ésser cert que enguany hi ha una bona collita, factor importantíssim per la tendència d'un mercat. També hem de tenir present que en aquests moments les circumstàncies ens afavoreixen, si els comerciants volen i els centres oficials i semioficials ajuden a l'intensificació de l'esmentat negoci, particularment amb mires a l'exportació.

Es creu que són moments quelcom oportuns i que la tendència del dit suc en aquests moments és de veritable sosteniment.

PREUS A L'ENGROS — OLIS D'OLIVA

Superior, 170
Corrent, 163.
Fi, 183
Extra, 200
Preus per 100 quilos.

ARRIBADES DE LA PRESENT SETMANA

Estació Morrot: Oli andalús, cap vagó; país 11 vagons.
Estació Bogatell:
Estació Nord:
Port: Oli andalús, 549 bidons, id. país, 35 bidons
Camions: Oli país, 220 bidons.

OLIS DE PINYOL
(Sense envàs)

Baixa acidesa, de 120 els 100 quilos.

OLIS DE LLINOSA

Cuit 188
Cru (sense envàs), 180.
Incolor 200
Preus per 100 quilos.

MERCAT DE VINS

PREUS PER GRAU I HECTOLITRE I MERCADERIA POSADA AL CELLER DEL COLLITER

Degut a esser setmana de festes repetim la informació de preus de la setmana passada, facilitada per l'Associació de Magatzemistes de vins de Barcelona.

Penedès, blanc, 1'80; id., negre, 1'70; id., rosat, 1'70.
Camp de Tarragona, blanc, 1'85; id., negre, 1'90; id., rosat, 1'85.
Conca de Barberà, blanc, 1'75; rosat, 1'70; negre, 1'70
Priorat, negre, 2'40.
Vilanova i La Geltrú, negre, 1'70.
Igualada, blanc, 1'65; negre, 1'65.
Martorell, blanc, 1'85; negre, 1'85.
Manxa blanc, 1'70
Misteia blanca, 2'80; id. negra, 3.
Moscatell, 3'80.

Dr. CASASA BLENORRAGIA AGUDA I CRONICA, GUARIMENT TOTAL. — SIFILIS, PELL, LLAGUES DE LES CAMES
Tallers, 29 entresol D'11 a 1 i de 5 a 8 — PREUS ECONOMICS

· LES ARTS ·

Josep Mompou a les Galeries Maragall

La pintura d'avantguarda de Mompou és filla del post-impressionisme representat per Matisse, Derain, Cezzane, Utrillo, etc. Del primer és del qui pren la fórmula del sintetisme pictòric, amb la diferència que el seu mestre va més directe a la recerca de l'objecte, simplificat, depurat d'elements superflus, que podrien distreure de l'essència expressiva de l'obra.

Mompou, en canvi, no pot oblidar la llum mediterrània, com tampoc la seva arrel naturalista. Amb visió fugaç tracta d'abocetar les seves teles amb harmòniques entonacions. Subratlla els contorns amb gruixuts perfils de color, dibuixats amb facilitat encara que mancats de solidesa formal. En conjunt, la seva obra té un aspecte malaltís, febrós, el colorista que porta a dins resta contingut per la dèria conceptual.

Malauradament, la pintura catalana encara no està guarida de la indigestió de teories que, com les modes femenines, ens han vingut de París. I quan no són les innovacions estrangeres és la nostra mateixa pintura vuitcentista la que el seus ferms seguidors. ¿Quan deixarà la nostra pintura moderna d'anar amb crosses?

J. Mombrú a la Pinacoteca

El conjunt d'obres que presenta actualment aquest artista, assenyala un moviment evolutiu de la seva pintura, que, no obstant, no trenca la seva unitat.

Dintre les seves innegables qualitats de paisatgista ben dotat, observem una marcada orientació vers la pintura vuitcentista de Martí Alsina en les teles números 4, 13 i 19. Altrament la seva retina es veu sovint agrisada amb subtils matitzacions de verds que recorden Vaireda en els números 7, 8 i altres. Però on el veiem més espontani, és quan simplifica, com en les notes 30, 31, 32 i 33, i s'aparta d'aquells conceptes i s'encara sense prejudicis davant la natura.

ROVIRA

EXPOSICIÓ D'IMTAGERIA

Organitzada per les Corporacions i Entitats artístiques catalanes, es celebrarà al palau de la Portaferrissa del senyor Comte de Güell, cedit per tal acte, a benefici de l'entitat «Ajut als Artistes Pintors i Escultors de Catalunya», la més selecte exposició d'escultures policromades i figures de pessebre dels segles XV al XIX. Els catalans Bonifàs, Amadeu, Padró, Campeny i els mestres castellans i andalusos, Barruguete, Cano, Mena, Hernández, Montañés, Ruiz, Elias Rondàn i la seva filla «La Roldana», Salzillo entre altres nacionals i estrangers, hi són magnificament presentats en aquesta ocasió única d'admirar. Poden ésser visitats els salons del palau, fidelment conservats al gust de l'època i, en atenció als molts ciutadans que ho demanen, serà oberta al públic la capella particular del palau, on digué missa el gran poeta mossén Cinto Verdaguer.

Hores de visita, de quatre a vuit de la tarda, els dies feiners i d'onze a una del matí i de quatre a vuit de la tarda, els festius.

Autoretrat del caricaturista «Bon» que actualment celebra una interessantíssima exposició al Casal del Metge

LES SARDANES

AGRUPACIÓ SARDANISTA DE SANT GERVASI

Avui, diumenge, al matí, aquesta entitat celebrarà a la plaça de la Bonanova, una ballada de sardanes a càrrec de la cobla Popular.

NOTES POLITIQUES

VIATGE COL·LECTIU A PALMA DE MALLORCA

Per tal d'assistir els dies 4, 5 i 6 del proper gener, als mitins d'afirmació federal i republicana que tindran lloc a Palma de Mallorca, Felanitx, Monacor i altres pobles de la illa, s'ha aconseguit que els tiquets, en els quals van compreses totes les despeses, viatge d'anada i retorn i pensió completa, puguin obtenir-se pel mínim preu de trenta-cinc pessetes.

Es sortirà el dissabte, a les nou de la vetlla, per tal d'estar de retorn el dia 7, a les 7 del matí, hora hàbil pels que estiguin empleats.

Els que desitgin assistir, poden adreçar-se al Partit Federal Ibèric, Ronda de la Universitat, 1, entresol, telèfon 21186, tots els dies, de 7 a 10 de la vetlla.

BALANÇOS
Llegeu màquines per a calcular i sumar de tots els models: Mogudes a mà, elèctriques i completament automàtiques. Demaneu detalls a
A. Pi i Margall, 11 MADRID
V. GUILLAMET
Rda. Universitat, 31 BARCELONA

· LA MUSICA ·

«COM CANTA UNA CIUTAT DE NOVEMBRE A NOVEMBRE»

Conferència recital de Garcia Lorca

«Com canta una ciutat de novembre a novembre». Heus ací la manera com Garcia Lorca ha volgut fer-nos conèixer l'esperit d'una ciutat (Granada) i com ens ha transplantat a la magnífica terra andalusa, que ell ha sabut pintar d'una manera meravellosa.

Què millor per a fer-nos conèixer una ciutat, amb el seu esperit i el seu paisatge, que les seves cançons característiques? Us imagineu com pot arribar-se fins a l'ànima mateixa del poble a través dels seus cants? Cada perfil, cada fase de l'activitat ciutadana queda reflectida en les melodies poètiques, sentimentals, tràgiques, amb les quals es pinta, en aiguafort descriptiu, la psicologia ciutadana.

Garcia Lorca ens ha presentat Granada i ens n'ha ensenyat fins els recons més amagats. Ens l'ha ensenyada com no ho hauria pogut fer un fotògraf, com no ho hauria pogut fer un pintor. I és que a través de la seva conferència, a través de les seves cançons, n'hem vist l'ànima.

Era un poeta, el poeta d'aquelles terres, que ens parlava. Només un poeta podia proposar-se una tasca tan difícil com és aquesta. I Garcia Lorca ha sortit triomfant, perquè és el poeta de l'Andalusia espiritual i viva que el poble desconeix, que el poble ignora.

¿Com canta Granada de novembre a novembre? Amb nostalgia, amb alegria, amb dolor. Com canten tots els pobles. Però cada poble té la seva manera de cantar, perquè cada poble té el seu esperit i les cançons responen directament a l'esperit dels pobles. I Garcia Lorca ens ha presentat una ciutat que, de tan viva, mesura el temps amb cançons.

El poeta canta ell mateix aquestes cançons, perquè cal cantar-les amb sentiment. Amb el sentiment que dóna la comprensió i l'admiració. Fins les notes del piano amb el qual ell mateix s'acompanyava ens semblava que portaven una engruna de l'esperit de la ciutat cantada, de la ciutat transportada. I hem vist, realment, l'esperit i l'ànima d'una ciutat, a través de les seves cançons.

I com una evocació més — entre l'evocació sublim de cada cançó — el poeta ens féu sentir la seva lírica profunda amb «Diwan de Tamarit», fragments d'un llibre en el qual es i .pira també l'aire suau de la Granada colorista i viva.

«Audicions Intimes» s'ha apuntat un nou èxit amb aquesta sessió d'art pur i intelligent.

V.

CONCERT A L'«ASSOCIACIO D'ESTUDIANTS DE L'ESCOLA MUNICIPAL DE MUSICA»

Avui, diumenge, dia 29, tindrà lloc a la Sala «Stadium» (Bailen, número 72), a les onze del matí, l'anunciat concert a càrrec del «Trio Bocquet», dintre el curs que organitza l'«Associació d'Estudiants de l'Escola Municipal de Música», de Barcelona.

Aquest concert, primer de l'audició íntegra dels «Trios» de Beethoven, donarà a conèixer a més del Segon «Trio» en Sol i el «Trio Serenata», de Beethoven, un «Trio», de Jean Cras i «Toccata», de Ricard Lamote de Grignon, que s'estrena en aquesta audició.

DEL GRAN TEATRE DEL LICEU :: HA ARRIBAT EL FAMOS TENOR LAURI VOLPI :: EL MESTRE ZEMLINSKY, GREUMENT MALALT

Dues notícies de gran interès: El famós tenor Lauri Volpi, la presentació del qual en única i extraordinària representació de «Rigoletto», està anunciada per al proper dissabte, ha arribat ja a la nostra ciutat.

La presentació d'aquest colós divo, esperada amb tanta expectació, és el tema obligat de totes les conversacions de Barcelona. Poques vegades, la presentació d'un artista haurà desvetllat tan gran interès i entusiasme.

En canvi, el mestre Zemlinsky, que com és sabut havia de dirigir les dues òperes txecoslovaques, s'ha vist obligat a suspendre la seva sortida de Praga, a causa d'un atac d'angina de pit. El seu estat és molt greu. Per a sustituir-lo, ha arribat ja, i s'ha encarregat de la direcció musical, el célebre mestre Karel Nedbal, director del Teatre Nacional de l'Opera, de Bratislàvia (Txecoslovàquia).

La primera representació de la «Núvia venuda», tindrà lloc el propvinent dijous, dia 2.

UNA REPRESENTACIO DE L'OPERA «TAMERLAN», D'HAENDEL, AL TEATRE DE CAMERA

S'estan activant els assalgs de l'òpera «Tamerlan», la qual, degudament traduïda al català, serà representada al teatre de Camera. Aquesta obra cabdal d'Haendel, serà interpretada per la senyoreta Nuri Boix, Concepció Callao, Teresa Boldú i els senyors Francesc X. Albí, Emili Termes i Domènec Sànchez Parra. Els chors i l'orquestra de l'Institut Musical Acadèmia Ardevol seran dirigits pel mestre Ferran Ardevol.

ORFEO GERVASIENC

Avui, diumenge, a les sis de la tarda, tindrà lloc a l'Orfeó Gervasienc una conferència que sobre les Cançons de Nadal donarà el mestre Josep Barberà. La secció de senyoretes de l'Orfeó cantarà diverses cançons que serviran d'ilustració a dita conferència.

La Cultura

Associació Protectora de l'Ensenyança Catalana

CURS DE CATALÀ

El dia 9 del proper mes de gener començarà l'anunciat curs mitjà de català, a càrrec del professor senyor Jaume Aimà. Els dies de classe seran els dimarts i dijous de cada setmana, de vuit a nou del vespre. Durarà uns tres mesos i el seguirà immediatament un curs superior.

Avíat s'assenyalarà data també d'un segon curs mitjà, el qual es donarà els dilluns i dimecres de cada setmana a la mateixa hora de l'anterior. Aquest curs anirà a càrrec de la professora Carme Rigau de Ferran.

Per a matrícules i condicions a l'«Associació Protectora de l'Ensenyança Catalana, carrer dels Arcs, número 1, pral. Telèfon 18862.

UNIVERSITAT

Teatre Universitari de Catalunya. — Teatre Universitari de Catalunya recorda a tots els estudiants universitaris de la nostra parla que proper dia 31 d'aquest mes acaba el termini per a la presentació d'obres inèdites o traduccions per al primer concurs de teatre que ha organitzat l'esmentada institució.

Les obres poden ésser escrites en vers o prosa i l'autor haurà de demostrar llur condició d'universitari. Preguem, doncs, a tots els estudients interessats que presentin abans del dia 31, a les deu de la nit, llurs treballs al domicili del secretari del jurat, Enric Moreu Rey, Balmes, 173, amb sota plica tancada on es llegeixi el títol de l'obra i el lema escollit, el nom, cognom, domicili i la facultat o centre docent que acrediti la qualitat d'universitari de l'autor.

CURSETS

Curset de puericultura. — El Club David ha organitzat un curset de puericultura a càrrec del Dr. Antoni Tries Mateus per tots els dimecres de dos quarts de vuit a dos quarts de nou, sota el següent programa:

1. Puericultura infantil: causes. Obres de protecció de la mare i del fill a Catalunya.
2. L'infant sà; creixença. Signes de la bona salut de l'infant.
3. Higiene general de l'infant: bany, vestit, etc.
4. Alimentació de l'infant; lactància natural.
5. Lactància artificial i mixta; règims especials.
6. L'infant malalt; signes de malaltia. Atencions que requereix l'infant malalt. Profilàxia de les malalties infeccioses.

Les lliçons pràctiques seran realitzades al Dispensari de Puericultura de la Facultat de Medicina.

Visites a Guarderies, Casa Maternitat, etc.

MAS & ROCA
CAMISERS
UN BO I FELIÇ ANY NOU DESITGEM A CIENTS I AMICS
PORTAFERRISSA, 24 I 26
FONTANELLA, 16

Actuació Valencianista d'Esquerra

GRAN FESTIVAL DE GERMANOR CATALANO-VALENCIANA

El dia de Cap d'Any es celebrarà al domicili social (Aldana, 5, entresol) una festa familiar i un lluït ball d'orquestra a profit dels absents.

Aquest dia, junt amb el café, seran obsequiats amb el tradicionals raïms. Durant la festa seran sortejats entre tots els assistents valuosos presents, oferiment fet pel nostre entusiasta consoci valencianista senyor Vicenç Serra i Vidal, com cigarreres d'argent, petaques de pell, llapis mina, mirallets fantasia perfums, etc., etc.

El local estarà perfumat per la fàbrica del senyor Joan Piniella, que oferirà perfum per a obsequiar les senyoretes.

Queden invitats tots els catalans i valencians d'Esquerra a aquesta festa de germanor. Entrada lliure.

LA REGLA
suspesa tornarà ràpidament amb les famoses
PERLES FEMI

Republicans! Llegiu LA HUMANITAT

·LES LLETRES·

PETITS CONTES PER A NOIS PETITS

Text i dibuixos, per Valeri Carrick — Traducció, per Melcior Font — (Editorial Joventut, S. A.)

Contes orientals, contes nòrdics, petites faules, històries breus. Això és aquest llibre. El llibre just per a l'infant, al moment en què vol saber el llenguatge de les bestioles quan s'ha de refiar de llegir tant les ilustracions com el text.

Un llibre, realment per als més petits amb totes les virtuts de claredat, suggestió i interès que els petits lectors exigeixen. Les bestioles que són, generalment, protagonistes d'aquests contes fan el seu paper just, es comporten tal com són i diuen allò que han de dir.

Valeri Carrick, ha trobat en aquest llibre un to inefable. Els seus dibuixos tenen la mateixa vivacitat que el seu estil literari. La fantasia i la plasticitat hi són agermanades prodigiosament. Carrick, pintor que fou de la Cort de Nicolau II, parla als infants amb una paraula i amb uns dibuixos fets a la seva mida. La traducció catalana havia de trasplantar graciosament aquestes qualitats i ho ha fet.

«Editorial Joventut», amb aquest llibre fa una magnífica aportació a la literatura per als primers lectors. L'edició d'aquest llibre és manejable, molt ilustrada, clara i neta de tipografia i valorada amb una portada a colors de Josep Obiols, d'una gràcia incomparable.

Entre els llibres per a infants que sortiran aquests dies «Petits contes per als nois petits» serà situat, n'estem segurs, a primer rengle.

LLEGINT...

«SONATA DOMESTICA»

per JOSEP LLEONART : : Edic. «Quaderns Literaris»

Josep Lleonart ens havia deixat amb el llibre «De viatge», publicat en aquesta mateixa col·lecció la temporada darrera, una impressió immillorable com a prosista. «De viatge» — i volem remarcar-ho ja que aleshores no en tinguérem ocasió —, és un dels llibres millors que d'un any ençà han produït les lletres catalanes. En ell, Lleonart se'ns mostra posseïdor d'una sensibilitat agudíssima, ensems que un prosista de primera categoria, puix que ja sabia expressar amb la major exactitud i claredat el seu pensament, diríem millor, les seves sensacions, ja que «De viatge» era essencialment això: un ressort de sensacions.

«Quaderns Literaris» en la seva nota biogràfica li aplica el qualificatiu d'artista. I Lleonart és exactament això: un artista, o sigui l'home que està dotat d'un poder capaç de reflectir d'una manera neta i personal, coses — sensacions, imatges, pensaments —, o més exactament, de reflectir els ressorts de cinc sentits en un de sol en ell: l'escriptura.

Es per aquest motiu que ens hem afanyat a llegir aquest nou volum que porta per títol «Sonata domèstica». Consta aquest llibre, a més de la reedició de la seva obra «Dues conversions i una mort», de tres contes inèdits. Un que porta el títol del llibre i dos altres que es titulen «Una visita» i «La personalitat». Aquests darrers són molt inferiors al primer. Fariem millor, en aquest cas i per donar un sentit més exacte, de dir que el primer és molt superior als altres dos.

En aquest conte hem vist continuades les qualitats que observàvem en «De viatge». Aquí potser s'hi afegeix, d'una manera més visible almenys, la psicologia. Però una psicologia natural, com són totes les coses en Josep Lleonart. Psicologia filla de la sensibilitat, no del cervell. Tot està mantingut amb aquella ponderació que fa — com ell ho vol — que no hi hagi en cap moment la més mínima fallida, ni la més mínima petulància, ni la més lleu carrinclonería. En Lleonart caldria analitzar, més que no pas l'obra, si els seus sentits posseeixen una ressonància prou justa i prou afinada, perquè és innegable que els seus escrits ho són, una ressonància justa i afinada dels seus sentits. Llavors podríem fer la següent deducció: si els seus sentits estan afinats amb exactitud i són els seus escrits un reflex just dels seus sentits, els seus escrits són un instrument perfecte de ressonàncies.

Els sentits es controlen l'un a l'altre. Mai cap sentit per ell mateix no aconsegueix realitzar una evasió, ni dibuixar una fuga. I això no vol dir que sigui monòton i no aconsegueixi elevar-se. L'evasió els sentits la realitzaran, però la realitzaran junts, tots alhora, així en la devallada evitaran les caigudes.

«Sonata domèstica» és un conte imprescindible en una antologia catalana d'aquest caràcter.

J. PALAU-FABRE

ECOS

Examen de doctrina; una eixerida noieta respon bé totes les preguntes. Però arribà un moment que perd la brúixola i patina. Es en demanar-li quins són els set pecats capitals i les set virtuts que els neutralitzen. Així és que en demanar-li quina virtut se les heu amb la luxúria, la pobre, s'entrebanca i etziva:

—Contra Luxúria?... Paciència!...

* * *

Nou diàleg entre aquells dos actors, germans, que ja hem alludit altres dies:

—Tu — sentencia el més petit — podràs ésser la flauta... Però jo... sóc l'orgue!...

* * *

El poeta J. ensenya a l'Ateneu una carteta de color de rosa, perfumada, i amb vius d'or.

—Aquesta lletra és d'una damisella que molts de vosaltres coneixeu. Tota ella — la lletra — és plena de protestes d'amor...

Camps Margarit, home de negocis, arrufa les celles i li diu:

—Amic: En l'amor com en el comerç, fugiu de lletres protestades.

* * *

Estrena de «Benaventurats els lladres». Entra a platea i pren seient un senyor alt i gros com el comte de Keyserling.

—Qui és aquest senyor? — pregunta una senyora al seu marit. I el marit, que és un plaga, li fa:

—Es l'autor de l'obra.

I heus aci, que en acabar l'obra i sortir a saludar el diminut autor, l'espectador alt i gros no es veu. I la senyora exclama:

—Ai, senyor!... Es veu que els lladres han fet de les seves!

UN MANIFEST

Se'ns prega la publicació de la nota següent:

«PARTIT VALENCIANISTA D'ESQUERRA

A l'opinió republicana

Constituït recentment el «Partit Valencianista d'Esquerra», és deure del seu Consell Directiu posar de manifest davant l'opinó valenciana, quins són els precedents de la seva constitució, l'actitud que presenta davant el moment actual i els propòsits que l'informen en punt al seu ideari nacionalista i esquerrà.

Coneguda és de tots la gloriosa executòria d'aquell nucli polític que en plena dictadura primorriverista nasquè a la palestra de la lluita per la llibertat cap a una República que garantís el doble dret dels homes i dels pobles a fruir de la seva autodeterminació política. Fou l'«Agupació Valencianista Republicana» que al temps d'enlairar la seva senyera als moments de la revolució democràtica des d'un lloc al Comitè revolucionari de la ciutat, coincident amb la gloriosa candidatura republicana del 14 d'abril, passant després pel pacte electoral d'esquerres en les ominoses eleccions de novembre del 33 i pel jorn del 6 d'octubre, feia valer a tothora la presència dels nacionalistes autèntics i l'assistència del valencianisme d'esquerra, al procés revolucionari que ha de culminar en normes d'alliberació i de justícia per tots els indrets d'una Espanya nova, digna i comprensiva.

Però la seva executòria ha estat compresa també per altres nuclis del valencianisme que des d'un criteri cultural i propagandista de les essències valencianes, ha complit el procés de la seva transformació política, coincidents en un programa mínim que rebassa les normes polítiques i socials de l'actual Constitució Espanyola. Són el «Centre d'Actuació Valencianista», de València i el «Centre Valencianista», de Xàtiva, els que han vingut a confirmar obertament sense eufemismes ni reserves de cap mena, els ideals de superació ciutadana, de reivindicació civil i responsable dels seus destints.

El «Partit Valencianista d'Esquerra», ha volgut conjurar els perills de tota actuació anàrquica i vol fondre en una sola disciplina, els anhels de reivindicació patriòtica, dins els principis humans de la Llibertat i de la Justícia.

No cal dir amb tots els detalls a l'opinió valenciana, quin és l'ideari del Partit que ara reneix, car és continuació de tal trajectòria. En termes generals està dit que el seu ideari es vincula a la defensa ardida de la República autèntica, la que somniava tot home liberal en les darreries de l'any 30, quan a les muntanyes d'Osca queien víctimes de l'Espanya reaccionària i unitarista, els màrtirs de la llibertat, Galan i Garcia Hernàndez. De banda de l'esperit laic i de les reivindicacions obreres; enemics de tot imperialisme, defensarem el dret dels pobles a regir-se lliurement creant els organismes estatals que emanen, únicament, de la voluntat popular. Exaltarem el valor de la democràcia com a únic origen legal del govern i condemnem tota dictadura i per conseqüència, el feixisme com a concreció actual dels mètodes d'absolutisme i tirania més abominable de l'Estat. Propugnen la llibertat de consciència, l'obligatorietat del treball i el seu reconeixement com a única font de riquesa en dret a gaudir-la als qui la produeixen, mitjançant la necessària protecció als infants, a la maternitat i a la vellesa. En les reivindicacions socials estarem al costat dels nuclis obreristes la tendència esquerrana dels quals, socialitzant o socialista, no negui els principis bàsics de la nostra personalitat.

Però com que un partit és tant pel que nega com pel que afirma, cal remarcar que el nostre nacionalisme, no és el nacionalisme feudal, ocasional i confús, supeditat sempre als interessos oligàrquics de capitalistes i banquers. El nostre concepte nacionalista, pel mateix que s'inspira en la més alta ètica, nega per iguals als qui anomenant-se nacionalistes, col·laboren a les activitats imperialistes i reaccionàries, emboscats en els possibilitismes de la Ceda o de la Lliga.

Feta l'aclaració que precedeix, cal refermar que nosaltres constituïm substancialment, un partit nacionalista. Neix aquesta declaració de principi de la nostra absoluta convicció que el País Valencià (Alacant, Castelló i València), és per lleis immutables una comunió de pobles i terres amb tots els drets característics d'una nacionalitat diferenciada. No neguem la realitat espanyola amb la comunitat d'interessos en l'economia, i àdhuc sentimentals, i, aportem el nostre esforç a la cordialitat hispànica, que per altra banda, no nega la possibilitat d'estimular la creació d'una consciència nacional, i disciplinar-la al daler redemcionista del nostre País.

Es per a això que ens adreçem a l'opinió valencianista i esquerrana, fent pública declaració dels principis que informen el contingut ideològic i propòsits del «Partit Valencianista d'Esquerra», que es poden concretar amb un crit de:

¡¡«Nova Germania, per al triomf de la Llibertat i de la Justícia!!»

València, 12-1935.»

EL SENTIT INTEGRAL DE LA CULTURA

F. Forner ens parla de la «Biblioteca Sociològica Contemporània»

El primer volumet de la Biblioteca Sociològica Contemporània ha produït en el nostre món intellectual un moviment de curiositat. Potser per primera vegada apareix, en català, una col·lecció amb un nom tan rígid i alhora tan noblement ambiciós. El fet, en si, és un simptoma de plenitud. Com ho era, fa pocs dies, la formació de la Societat Catalana de Geografia.

L'aparició de la novella Biblioteca va acompanyada de la incorporació a la vida intellectual de casa nostra, d'una signatura fins ara desconeguda: F. Forner, el qual, a través de les curtes gasetilles d'informació, ja ha donat mostres de ponderació i plenitud. Per tot això ens hem decidit d'entrevistar-nos-hi.

—...?

—El propòsit de publicar la Biblioteca Sociològica no és d'ara. Té quinze anys. M'he lliurat als estudis sociològics quan m'he convençut que la simple especulació filosòfica no s'avenia amb la nostra època moderna, plena de dinamisme, amb problemes econòmics concrets per a resoldre i que assenyalen, a la llarga, un moment històric de transició i renovació total.

—...?

—La sociologia, en el seu sentit ampli, és l'estudi de les societats humanes i, per tant, totes les manifestacions de la vida individual i col·lectiva poden ésser tractades des del punt de vista sociològic. En una Biblioteca com la nostra, dedicada als lectors d'aquesta unitat nacional formada pel País Valencià, Catalunya i Mallorca, aquest criteri nostre el creiem el més adequat. De totes maneres us adonareu que els nostres volums estan dividits en dues sèries, Seccions A. i B. La primera la formaran les obres d'iniciació intellectual, científica, tècnica i econòmica, i la segona les obres rigorosament sociològiques.

—...?

—Efectivament. I aprofito aquesta oportunitat per a fer pública la meva satisfacció per la confiança que m'han atorgat els intellectuals del nostre país. Actualment figuren al cens de col·laboradors les següents personalitats de les terres de llengua catalana: Salvador Albert, Joan Alsamora, Leandre Amigó, Lisard Arlandis, Eduard Buil, Ferran Canyameres, Felip Cortiella, Josep Cussidó, Josep Dalmau, Josep M. Francès, F. Grau i Ros, Francesc Hostench, Felip Mateu i Llopis, Andreu Nin, Nicolau Primitiu i Gomis, F. Pujol i Algueró, A. Rovira i Virgili, Nicolau M. Rubió i Tudurí, Manuel Sanchis i Guarner, doctor Jaume Serra i Hunter, Josep Sol, doctor Soler i Damians, Enric Soler i Godes, Josep M. de Sucre, A. Tarin i Sales, Pere Vergés i Plàcid Vidal.

—...?

—També hem rebut adhesions de la joventut estudiosa. Els noms els anirem incorporant al cens de col·laboradors a mesura que ens siguin oferts treballs amb un mínim de responsabilitat intellectual; en una paraula, que siguin publicables.

—...?

—Ara acabem de publicar la «Tècnica de l'excursionisme», de F. Pujol i Algueró. Tres llibres sobre el mateix tema genèric avaloren aquesta signatura. A més, en realitat, la «Tècnica» és una obra feta amb un sentit integral de la cultura i com a iniciació és excellent. Tenim en premsa «La confiança en si mateix», d'Emerson, traducció del malaguanyat Cebrià de Montoliu, el qual, com diu encertadament Josep M. de Sucre, l'hem oblidat en tots els homenatges de què tan pròdiga és Catalunya. I ben aviat publicarem un llibre intel·ressantíssim d'A. Rovira i Virgili: «Proudhon i Pi i Margall», estudi comparatiu de les mentalitats i les obres d'aquests dos autors. Hi ha altres col·laboradors que també treballen per la Biblioteca, però els originals dels quals no ens han estat encara lliurats.

F. FORNER

—...?

—La Biblioteca Sociològica la publica l'Editorial Norma, la qual també publicarà a primers d'any, sota la meva direcció, l'Enciclopèdia Bibliogràfica Hispànica, a base de fitxes que contenen les característiques físiques del llibre i un comentari crític. En la classificació s'emprarà el sistema decimal de Dewey, i s'adaptarà, en allò que calgui, a les característiques dels pobles peninsulars.

—...?

—A aquesta pregunta us donaré una resposta concreta: Política és ètica, i cultura és alta política.

Amb aquestes paraules de F. Forner podem donar per acabada la nostra tasca informativa. Heus ací un autodidacte sense fel a l'ànima, optimista reflexiu i amb un fervent desig de revisió cartesiana.

P.-F.

LA COL·LECCIO POPULAR QUE VOS ESPERAVEU:

Biblioteca Sociològica Contemporània

MISCEL·LANIA

La Secció d'Autors Novells, de la Societat de Cultura Literària (Duran i Bas, 8, pral.), es reunirà demà, dilluns, a dos quarts de vuit, de la tarda, per a tractar del pla d'emissions per Ràdio, dels treballs dels novells escriptors, el qual serà iniciat el vinent dimecres dia 1 de gener del 1936. Donada la importància que té aquesta modalitat d'actuació de la Secció, es prega als inscrits i als que vulguin col·laborar-hi que no deixin d'assistir a l'esmentada reunió.

Notícia confirmada

Es cert que «CATALUNYA LLAMINERA» segueix venent els torrons a 4'50 ptes. quilo, a la Plaça de Catalunya, Junt a Vergara i a Via Laietana, 44 (davant Prefectura).

PER HUMANITAT

cuideu-vos la salut prenent TISANA DE ANETO, el remei que guareix les malalties de la sang, del fetge i dels ronyons per cròniques que siguin. Si patiu de Reuma, Artritisme, Gota, Ciàtica, Arterioesclerosi, Mal de pedra, Albumina, Obesitat, encara que sigui en el període més desesperat, preneu

TISANA DE ANETO

i us guarireu. TISANA DE ANETO és un remei únic

RADIO

*

Emissió Ràdio Barcelona

UNIO RADIO, S. A.

PROGRAMA PER A AVUI, DIUMENGE

7'15: Primera edició de «La Paraula». Diari radiat de RADIO BARCELONA. — Discos.

8'20: Segona edició de «La Paraula». Diari radiat de RADIO BARCELONA. Edició dedicada a les comarques catalanes.

9'—: Senyals horaris de la Catedral.

10'30: Secció Infantil. — Sessió al Cinema. — «Actualitats», amb assistència de nens i nenes subscriptors de RADIO BARCELONA, diversos dels quals actuaran davant el micròfon; recitaran poesies i treballs en prosa; cantaran, tocaran instruments, etc. Interessant projecció de pellícules.

11'—: Senyals horaris de la Catedral. — Servei Meteorològic de la Generalitat de Catalunya.

MIGDIA

12'—: Senyals horaris de la Catedral. — Programa de discos selectes.

12'30: «Plat del dia», del Restaurant Tívoli. — Continuació del programa de discos.

12'40: «Cocktail del dia», de Pere Chicote. — Continuació del programa de discos.

SOBRETAULA

13'—: «Cocktail d'avui», del Restaurant Brasserie Tívoli. — Programa de discos variats.

13'20: Informació Teatral i Cartellera. — Continuació del programa de discos.

13'30: Cartellera de Cinemes.

13'40: El conte castellà «Maria de la O», del popular escriptor Vicenç Díez de Tejada llegit pel seu autor. — Continuació del programa de discos.

13'55: Crítica d'estrenes de Cinemes, per J. Cuesta Ridaura. (Eventual).

14'—: «Diuen els periòdics, a càrrec d'Eduar Gdirbal Jaume.—«Butlletí Oficial de la Generalitat de Catalunya. Sumari del número publicat avui. — Actualitats Teatrals i Musicals. — Emissió de música de jazz, a càrrec de l'Orquestra Montoliu Jazz del cabaret Excelsior.

15'—: Sessió Radiobenèfica.—Discos escollits.

TARDA

16'—: Programa de discos.

18'—: Orquestra de RADIO BARCELONA.

18'45: Duets, a càrrec de Pilar Arcos i Ferran Eljas.

19'15: Orquestra de RADIO BARCELONA.

20'—: Transmissió des de Hollywood Bar Dancing. Ballables per l'Orquestra Demon's Jazz.

NIT

21'—: Senyals horaris de la Catedral. — Música en discos.

22'—: «La Mitja Hora de l'Estudiant».

22'30: Música en discos.

22'45: Secció d'Escacs, a càrrec del Club d'Escacs Barcelona.

23'—: Música en discos.

23'15: «Reportatge Pintoresc», per Ferran Barangó Solís. — Música en discos.

24'—: FI DE L'EMISSIO.

PROGRAMA PER A DEMA, DILLUNS

11'—: Senyals horaris de la Catedral. — Servei Meteorològic de la Generalitat de Catalunya.

MIGDIA

12'—: Senyals horaris de la Catedral. — Secció Femenina. — Música selecta en discos.

12'30: «Plat del dia», del Restaurant Tívoli. — Continuació del programa de discos.

12'40: «Cocktail del dia», de Pere Chicote. — Continuació del programa de discos.

SOBRETAULA

13'—: Senyals horaris. — «Cocktail d'avui», del Restaurant Brasserie Tívoli.—Programa de discos variats.

13'10: Cotitzacions del Borsí del matí. — Continuació del programa de discos.

13'20: Informació Teatral i Cartellera. — Continuació del programa de discos.

13'30: Cartellera de Cinemes. — Continuació del programa de discos.

13'55: Crítica d'estrenes de Cinemes, per J. Cuesta Ridaura. (Eventual).

14'—: «Butlletí Oficial de la Generalitat de Catalunya. Sumari del número publicat avui. — Actualitats Teatrals i Musicals.

14'30: «El fet del dia», per Joan Alavedra. — Continuació de les Actualitats.

14'55: Borsa del Treball, de «E A J 1».

15'—: Sessió Radiobenèfica. Discos escollits.

TARDA

16'—: Programa de discos.

18'—: Programa del Radioolent. Discos a petició de senyors subscriptors de RADIO BARCELONA.

18'30: Suplement de «La Paraula», dedicat a la Secció Infantil de RADIO BARCELONA. — Rondalles, contes, consells útils, etc. — Continuació del programa del Radioolent.

19'—: «La Paraula». Noticiari esportiu.

19'15: Conversa de català amb el «Miliu», pel professor Artur Balot.

19'30: «La Paraula». Emissió de dos quarts de vuit de la tarda. Informació general.

19'45: Cotitzacions de monedes.

NIT

20'—: Programa ded iscos selectes.

20'30: Conferència, pel senyor Joan Estelrich.

20'45: Noticiari des de la Redacció de «La Publicitat».

20'55: Cotitzacions de mercaderies, valors i cotons.

21'—: Senyals horaris de la Catedral. — Servei Meteorològic de la Generalitat de Catalunya.

21'05: «Setmana Còmica». Revista festiva en vers, en castellà, escrita i recitada, pel popular autor i actor Joaquim Montero.

21'15: Concert «Maggi», a càrrec del tenor Tino Folgar i Orquestra.

21'45: Orquestra de RADIO BARCELONA.

22'05: «La Paraula». Emissió de les deu i cinc del vespre. Directament des de Madrid. Informació general.

22'20: Radioteatre de «E A J 1». La comèdia castellana en tres actes, original de Rafael Lòpez de Haro, que porta per títol: «Una puerta cerrada». Direcció: Cèsar Angel Manedero. — Programa de discos.

24'—: «La Paraula». Emissió de les dotze de la nit. Darreres informacions.

Emissió Ràdio Badalona

Programa per a avui, diumenge

12'—: Obertura, senyals horaris i música variada en discos.
12'15: Música de sardanes.
12'30: Música de Revistes.
13'—: Música de sarsueles.
14'—: Música de Jaz.
15'—: Fi de l'Emissió.
19'—: Obertura, senyals horaris i música variada en discos.
21'—: Radiació de la Selecció de «Molinos de Viento».
22'30: Jazz.
23'—: Fi de l'Emissió.

Programa per a demà, dilluns

12'—: Obertura senyals horaris i música regional.
12'15: Música variada en discos.
13'—: Fragments de Sarsueles.
14'30: Fi de l'Emissió.
19'—: Obertura, senyals horaris i música variada en discos.
19'30: El disc del radioolent.
20'—: Cotitzacions.
20'05: Música variada en discos.
20'30: Conferència Cooperativista, a càrrec de J. Capeta, sobre el tema: «La Cooperativa Escola de Pràctica i d'Administració».
20'45: Música variada en discos.
21'—: Noticies locals i Servei Meteorològic
21'15: Quart d'hora de música (d'Operes, Sarsueles, gènere Xic, i Revistes.
22'15: Noticies de Premsa des de Madrid.
22'30: Emissió d'Escacs.
22'45: Jazz.
23'—: Fi de l'Emissió.

GRAN SOPAR DE REVEILLON

RESTAURANT MIRAMAR

SELECTE BALL DE COTILLON

Orquestrina THE HAPPY JAZZ

Boniques atraccions actuaran durant el sopar

RESERVEU LA VOSTRA TAULA

Telèfon 21222

Demòcrates! Llegiu LA HUMANITAT

El conflicte italo-etiòpic a l'Africa i Europa

La presa d'Abbi-Addi és el primer pas de la gran ofensiva etiòpica

Evitar la caiguda de Mussolini i la revolució, és el significat del viatge del rei Leopold a Londres

Els etiòpics prengueren Abbi-Addi per sorpresa, però emprant tàctica europea --- Amb la gran ofensiva pensen recuperar Makalé, Akxum i tot el Tigré --- Anglaterra vol establir bases navals a Iugoslàvia, Grècia i Turquia i té el consentiment d'aquests països per a un cas de necessitat --- S'assegura que la U. R. S. S. i Polònia prestarien ajut aeri a Anglaterra

ABBI-ADDI OCUPADA PELS ETIOPICS

Addis Abeba, 28. — Aquest matí ha estat facilitat un comunicat oficial al Ministeri de la Guerra donant compte que les tropes etiòpiques del front Nord han ocupat per sorpresa la ciutat d'Abbi Addi, capital del districte del Tembién que està situada a l'Oest de Makallé. La possessió d'aquesta plaça significa per als italians l'imminent perill de veure tallades les seves comunicacions entre Makallé i Adua.

L'ATAC CONTRA ABBI-ADDI FOU PRECEDIT D'UN FOC INTENS D'ARTILLERIA I METRALLADORES. HA ESTAT LA MAJOR DERROTA DELS ITALIANS

Addis Abeba, 28.—L'atac dels abissinis a la ciutat d'Abbi Addi tingué lloc per sorpresa. La ciutat estava ocupada per importants contingents de tropes indígenes comandades per oficials italians.

En iniciar-se l'atac a la ciutat s'obrí des d'aquesta intens foc d'artilleria i metralladores, que es perllongà durant diverses hores i donà motiu a l'entrada en acció dels avions italians, però aquests hagueren d'abstenir-se de deixar caure bombes davant el perill que calguessin sobre els seus mateixos companys.

A mig matí els abissinis intensificaren encara més els seus atacs i prenent una a una les posicions italianes, obligaren l'enemic a retirar-se precipitadament després de sofrir considerables pèrdues.

Les nostres tropes —diu el comunicat oficial etíop— s'apoderaren de canons, metralladores, dipòsits de municions i magatzems de proveïments i feren un centenar de presoners indígenes.

Addis Abeba, 28.—Després de la batalla els abissinis efectuaren un reconeixement dels terrenys sobre els quals s'havia desenrotllat i recolliren els cadàvers de 20 oficials i sots-oficials italians i de nombrosos sots-oficials indígenes.

Els últims informes sobre aquesta acció rebuts a Addis Abeba declaren que ha estat la més gran desfeta que han sofert els italians en la guerra actual.

ELS ITALIANS ES BATEN EN RETIRADA

Addis Abeba, 28.—Notícies d'última hora rebudes del front de batalla del nord del Tembién diuen que els italians, després d'haver estat derrotats i haver perdut la ciutat d'Abbi Addi, es baten en retirada a la regió de Shire, a 50 milles al nord-est d'Abbi Addi. S'afegeix que els italians incendien, en la retirada, els camps i totes les esglésies coptes i cometen altres abusos.

VOLEN RECUPERAR INTEGRAMENT EL TIGRE

Addis Abeba, 28. — S'ha rebut una important comunicació procedent de la caserna general abissinia que, com se sap, es troba a Dessie.

Comença dient que la gran ofensiva etiòpica encara no s'ha iniciat i que els atacs abissinis que s'han produït fins ara al front nord han estat mers combats d'avantguarda, que, en tots els casos, han acabat victoriosament per a les armes etiòpiques, puix que han donat els resultats perseguits per l'Alt Comandament.

En relació amb l'ofensiva pròpiament dita, la caserna general etiòpica especifica que amb ella es perseguirà l'objectiu d'«obligar els italians a evacuar completament la provincia del Tigré.

Anuncia que aquesta ofensiva s'iniciarà d'un moment a l'altre per haver-se enllestit la gairebé totalitat dels preparatius per al seu desenvolupament.

ELS ETIOPICS VAN A COMENÇAR L'OFENSIVA PER A LA PRESA DE MAKALLE I AXUM

Addis Abeba, 28. — Hi ha enorme expectació per l'anunci oficial del començament imminent de l'ofensiva general etiòpica al front nord.

Durant aquests dies hi ha hagut gran activitat a les reraguardes abissinies. S'hi han acumulat contingents militars enormes i grans quantitats de material de guerra, que en cap cas els avions militars no han pogut descobrir.

Hom considera que les accions d'avanguarda desenrotllades durant aquests dies fan guaitar amb optimisme el desenvolupament de l'ofensiva etiòpica.

S'han organitzat els serveis sanitaris per a les necessitats de la propera ofensiva amb la màxima perfecció que permeten les disponibilitats abissínies. Aquestes són molt majors que fa algunes setmanes, perquè, segons han manifestat alguns metges anglesos, belgues, suïssos i suecs, els abissinis es converteixen ràpidament en excellents infermers, ultra facilitar llur tasca la resignació dels ferits indígenes, els quals, en la majoria dels casos, no volen ésser cloroformitzats.

Informacions fidedignes rebudes a Addis Abeba sobre les concentracions efectuades pels etiòpics al sud-est i sud-oest de Makalé fan creure com a més probable que l'alt comandament etiòpic té el propòsit de copar aquesta ciutat la seva zona, operació plena de dificultats, però possible de realització.

Mentre els etiòpics preparen el formidable atac contra Makalé, també planegen una altra acció, la qual, de portar-se a cap amb èxit, tindria una repercussió moral enorme a Abissínia. Ens referim al que significaria per als italians la pèrdua d'Akxum, la ciutat santa etiòpica, la situació de la qual, segons els darrers comunicats oficiosos abissinis, és molt crítica.

DOS-CENTS INFANTS ABISSINIS HAURIEN ARRIBAT D'AMAGAT AL FRONT

Addis Abeba, 28. — S'ha pogut saber que a mitjan mes del passat novembre 200 «boy-scouts» abissinis, alguns dels quals no tenien encara dotze anys organitzaren per compte propi una expedició bèl·lica, i sortiren en secret a peu d'Addis Abeba amb la intenció d'arribar al front de batalla i lluitar en defensa de la independència del país.

Els braus nois tardaren 19 dies a arribar a Dessie, on hi ha la caserna general etiòpica del Nord.

Burlant la vigilància de les autoritats els «boy-scouts» reemprengueren llur marxa cap al Nord amb l'esperança d'arribar fins al front de batalla del Tigré, però el Negus, assabentat del que passava, donà les oportunes ordres per tal d'evitar que els nois poguessin arribar al front de lluita. Els «boy-scouts» arribaren a Dessie, i d'entre ells es féu una selecció i foren donats fusells als majors de 16 anys per tal que marxessin cap a la guerra amb les tropes, mentre que els altres més joves eren enviats a Addis Abeba en camions.

En arribar a la capital els braus minyons han estat objecte d'una rebuda calorosa.

ELS ITALIANS DIUEN QUE LES MISSIONS DE LA CREU ROJA QUE VAN A ETIOPIA SON UN ENGANY

Roma, 28. — L'enviat especial a Djibouti de diversos periòdics italians diu que algunes missions de la Creu Roja Estrangera han passat recentment per Djibouti amb destinació a Etiopia, i afegeix que no solament estan formades de metges i infermers.

En aquestes es compten una missió sueca, constituïda per sis homes i dues dones i un avió amb dos oficials d'artilleria, un pilot i un mecànic.

L'esmentat corresponsal diu també que han arribat a Berbera fa alguns dies, procedents d'Aden setanta passatgers anglesos, els quals prosseguiran cap a Etiopia. En realitat són els oficials i sots-oficials oferts pel coronel Clifford, cap de l'«Inteligence Service» a l'imperi del Negus, al general turc Weib Pixà, que, com se sap està al servei del Negus per tal d'instruir els abissinis en el funcionament dels carros d'assalt i metralladores subministrades per Anglaterra.

DOTZE ETIOPICS AFUSELLATS PER ESPIONATGE PELS ITALIANS

Roma, 28. — Forces de policia italiana detingueren entre les forces destacades a l'Africa Oriental dotze espies abissinis, que estaven barrejats entre les tropes eritrees, els quals subministraven informes de la situació dels comandaments italians al Govern d'Addis Abeba. Aquests espies foren immediatament afusellats per l'esquena. Nou còmplices llurs han estat condemnats a greus penes.

UN AVIO DE LA CREU ROJA ETIOPICA SOFREIX UN ACCIDENT

Addis Abeba, 28 (d'un corresponsal particular). — L'avió anglès de la Creu Roja que sofrí un accident quan venia de Kartum, va caure exactament a Addis Alem.

L'accident es produí perquè, volant a escassa alçària, l'avió fregà un arbre, la qual cosa li féu perdre l'equilibri.

L'aparell l'ocupava el pilot aviador senyor Lloyd i la seva esposa. El pilot es ferí de bastant consideració a la cara i als braços. La seva muller solament sofrí lesions lleus.

Ambdós han estat traslladats a Addis Abeba.

MAQUINES DE COSIR "ALFA" EL MILLOR REGAL BRUC 14, BIS

PERLES
FEMI són un prodigi científic
REBUTGEU IMITACIONS!!

Les sancions

EL REI LEOPOLD HA ANAT A LONDRES A INTERCEDIR PER MUSSOLINI?

Londres, 28. — El rei de Bèlgica, Leopold, el qual es troba a Londres des d'ahir, ha aconseguit que la seva pista desaparegués immediatament. Es el segon viatge que el rei dels belgues efectua en poc temps a Londres.

Els periodistes no han pogut obtenir cap informació arran dels propòsits del rei Leopold. A l'Ambaixada belga declaren que ignoren completament tot allò relacionat amb el viatge del rei tan sols diuen que no l'han vist per l'Ambaixada.

Sembla que no és certa la raó donada sobre les visites del rei Leopold, que venia a Londres per tal d'esser reconegut per un especialista de la vista, pel fet que l'esmentat doctor sortí de Londres abans de les festes i en el seu despatx hom no sap res sobre la suposada consulta del rei dels belgues.

Amb tot això, augmenten els rumors que el viatge del rei Leopold té propòsits polítics, en connexió amb el conflicte italo-abissini. Aquests rumors tenen per fonament que el rei de Bèlgica té estretes relacions amb la Casa regnant a Itàlia.

SIR DRUMMOND A RECOLZAR EL REI LEOPOLD

Roma, 28. — Amb objecte de gaudir d'unes curtes vacances, sortí ahir cap a Londres l'ambaixador britànic al Quirinal, Sir Eric Drummond.

El viatge de Sir Drummond es considera com un presagi de gestions de pau, puix que es creu que París i Londres no han abandonat els seus esforços per a arribar a una conciliació.

EL REI LEOPOLD PRETEN EVITAR LA POLITICA SANCIONISTA D'ANGLATERRA

Londres, 28. — Perdura la sorpresa produïda per l'inopinada i misteriosa visita a Anglaterra de Leopold III de Bèlgica i continuen les càbales i comentaris sobre els motius d'aquesta.

Els periòdics «News Chronicle» i «Daily Mirror» publiquen una interessant informació assegurant que el rei dels belgues, la germana del qual — la princesa Maria José —, està casada com és sabut amb el príncep del Piamonte hereu d'Itàlia a fi d'actuar de mediador entre els Governs britànic i italià, repetint d'aquesta manera les gestions que ja portà a cap el rei Leopold fa algunes setmanes en la seva anterior visita a Anglaterra.

Asseguren els esmentats periòdics que l'acció mitjancera del sobirà belga persegueix principalment l'objectiu de frenar i en ésser possible suspendre la política sancionista de la Gran Bretanya, i sobretot evitar que pugui entrar en vigor l'embargament sobre el petroli.

SI LES TROPES ITALIANES S'HAN DE RETIRAR, CAURA MUSSOLINI I HI HAURA UNA REVOLUCIO I POTSER UNA GUERRA, DIGUE EL PRINCEP DE PIAMONT AL REI LEOPOLD

París, 28. — El setmanari francès «Choc» publica una carta del príncep hereu d'Itàlia al seu cunyat el rei Leopold de Bèlgica, que si és autèntica, demostra que la situació de les tropes italianes a Abissínia és precària en extrem.

La carta diu: «Si l'embargament del petroli entra en vigor, els nostres exercicis a Abissínia, que no tenen reserves de tal mineral més que per a quinze dies, haurien de suspendre tots els transports als llocs d'operacions. Això faria necessària una retirada, ja que la situació de les tropes a les posicions, en tal cas, seria la de no poder oferir resistència a l'enemic. La majoria de les nostres formacions estarien enlaire. A més, la falta de queviures i municions, seria causa de decaïment entre les nostres tropes, per la qual s'haurà d'estar preparat per a tot. L'embargament del petroli portaria dues conseqüències: l'abandonament immediat del territori ja ocupat amb objecte de defensar les nostres posicions del Mar Roig. Encara que tal defensa fos un èxit, tot això suposaria el fi del règim feixista a Itàlia i seria causa de desordres internacionals. La segona conseqüència seria que les colònies franceses i britàniques serien inundades per les tropes en retirada, amb l'acompanyament de pillatge, mort i quelcom pitjor: una guerra europea. Les potències europees, afegint Anglaterra, desitgen això realment?».

El rei Leopold de Bèlgica, segueix dient el setmanari, inquiet per la carta rebuda del seu cunyat, després de consultar amb el cap del Govern belga, Van Zeeland, realitzà un viatge a Londres a principis d'aquest mes, donant com a raó oficial una intervenció quirúrgica com a conseqüència de l'accident que sofrí a Suïssa en el qual perdé la vida la seva esposa, la reina Astrid.

El periòdic «Choc» diu que el rei Jordi d'Anglaterra s'impressionà molt en llegir la carta. Segueix dient que aquesta carta fou un dels motius per a les negociacions Hoare-Laval, que redactaren les proposicions de París, i que quan Mr. Eden conegué el contingut d'aquestes presentà la dimissió de la seva cartera, dimissió que retirà solament després d'una intervenció personal del rei Jordi.

El setmanari parisenc «Choc» que publica aquesta informació és de tendència marcadament dretista i a més antisancionista.

RUSSIA I POLONIA PRESTARAN AJUT AERI A ANGLATERRA EN EL CAS D'UNA AGRESSIO

Londres, 28. — El «Daily Herald» publica aquest matí una informació en la qual afirma que Rússia i Polònia estan disposades a declarar a Ginebra que, en cas que els italians ataquessin els anglesos al Mediterrani, posarien les seves forces aèries a disposició de la Societat de Nacions per considerar que aquesta actitud és lògica si és que es vol complir estrictament amb l'estipulat en l'article 16 del Pacte de Ginebra.

L'òrgan laborista diu que fins ara els esforços d'Anglaterra per a mobilitzar les forces al servei de la S. de N. han aconseguit el més falaguer dels èxits, tot i que aquesta mobilització s'ha produït una mica amb retard.

ELS PERIODICS DE HEARST COMENCEN UNA CAMPANYA CONTRA ANGLATERRA

Nova York, 28. — Els periòdics del famós trust del milionari Hearst han iniciat una nova campanya d'atacs violents contra Anglaterra per la política que desenrotlla aquest país davant el conflicte italo-abissini.

Sota el títol de «La Pérfida Albión» el «New York American» escriu:

Anglaterra protesta ara contra la conquesta d'Etiopia per Itàlia partint de la base que la política de Mussolini constitueix un error. ¿Haurem de deduir que Anglaterra ha canviat la manera d'ésser o s'ha reformat? Haurem de deduir en aquest cas que la millor prova del penediment d'un lladre és la devolució dels béns que ha robat. ¿Per què Anglaterra no evacua immediatament Egipte i l'India i no retorna als Boers els territoris que els va furtar?

UN ALTRE AMERICA QUE VOL CONCESSIONS A ETIOPIA

Addis Abeba, 28. — Ha arribat a aquesta capital el financer americà míster Messen, representant d'una societat d'explotació de mines, el qual té l'esperança d'obtenir importants concessions de jaciments de minerals a Abissínia.

MAQUINES DE COSIR "ALFA" EL MILLOR REGAL BRUC 14, BIS

DETENCIO D'ESTRANGERS QUE EXPORTAVEN DINERS ITALIANS

Milà, 28. — S'ha procedit a la detenció d'un individu suís i dos austríacs, acusats de dedicar-se al contraband de moneda, que portaven a l'estranger. El suís és un empleat dels Cotxes-llits i se li ocuparen bitllets per un toatl de 200.000 lires, amagats al «sleeping». Els austríacs també portaven bitllets de banc per valor de 100.000 lires, a més d'alguns certificats resguard de valors.

Els detinguts han estat condemnats a pagar una multa equivalent a la quantitat que els ha estat ocupada, la qual, a més, ha quedat confiscada a poder de les autoritats.

Els detinguts, una vegada hagin pagat la multa, seran expulsats del territori italià.

LA REFORMADORA
Gira i arranja vestits i abrics. Trafalgar, 9, 1r., primera. Telèfon 25609

Laval ha guanyat la votació de confiança per una majoria de vint vots

Diu, en el seu discurs, que per a anar a l'embargament del petroli caldria que França movilitzés totalment o parcialment

RECOMENÇA LA DISCUSSIO DE POLITICA INTERNACIONAL

París, 28. — A les nou del matí, es va reemprendre la sessió de la Cambra suspesa a les deu de la nit anterior.

Feren ús de la paraula els senyors Pezet, Lecourgrand i Taison.

Els diputats d'esquerra, Delbos, Cot i Campinchi, defensaren la seva moció de censura contra el Govern per la seva actitud davant el conflicte italo-etíop, moció redactada en els termes ja coneguts.

Sostingueren la tesi que resultava altament perjudicial per a França que, amb motiu de l'actual conflicte italo - etíop, el Govern del senyor Laval no s'hagués mantingut absolutament fidel a la política de recolzament total a la institució ginebrina, tal com es venia mantenint des del 1919.

Posaren de relleu que la seguretat nacional de França es troba estretament lligada al respecte del pacte de la Societat de Nacions.

S'examinà després la moció presentada pel senyor Archer i, finalment, la tercera moció subscrita pels senyors Chappelaine, Dariach i Thellier, aprovant la declaració del Govern i expressant a aquest la confiança de la Cambra en el desenvolupament de la seva política internacional, encaminada a assegurar la pau i a fer respectar el Pacte de la Societat de Nacions.

Deu minuts abans del migdia s'ajornà la sessió per a les tres de la tarda. Abans de prendre aquesta resolució es produïren fortes discussions entre els diputats de dreta i d'esquerra.

Després de la sessió del matí, es coincidia pels passadissos de la Cambra que la situació del senyor Laval era molt delicada.

Es pronosticava que el senyor Laval aconseguiria una minoria molt reduïda.

A les tres en punt de la tarda s'ha renovat la sessió amb diverses intervencions de diputats.

Puja a la tribuna el cap del Govern senyor Laval i comença a pronunciar un discurs enmig d'enorme expectació.

LES PARAULES DE LAVAL PRODUEIXEN SATISFACCIO A LONDRES

Londres, 28.—Els periòdics comenten amb gran interès el debat sobre política internacional celebrat ahir a la Cambra francesa, i publiquen els discursos íntegres, cosa completament extraordinària en els diaris anglesos. Es concedeix especial importància a la referència que féu M. Laval a les obligacions sota el Pacte de la S. de N., especialment les d'ajut mutu, segons el paràgraf 3 de l'article 16 i la seva declaració que sense cap vacil·lació s'havia compromès en nom de França a ajudar Anglaterra en cas que fos agredida.

LAVAL EXPLICA NOVAMENT A LA CAMBRA LA POLITICA INTERNACIONAL DEL GOVERN

París, 28. — (Discurs del senyor Laval.)

El cap del Govern ha començat fent protestes de la seva fidelitat al Pacte de la S. de N. i posant de relleu que l'obra del Govern de la seva presidència, des del començament del conflicte italo-etíop fins a la data, ha estat de completa adhesió i respecte als compromisos contrets per França a Ginebra.

Després —continua dient— arribaren els acords de Roma entre França i Itàlia, referents a totes les qüestions pendents entre ambdós països. Per aquest motiu ha de rebutjar enèrgicament quantes acusacions li han estat dirigides d'haver encoratjat Itàlia en la seva acció bèl·lica a l'Africa Oriental. Pel contrari, en cada ocasió, sigui per mitjà de l'ambaixador de França a Roma o pel d'Itàlia a París, França donà sempre consells de moderació allegant que els interessos italians a Abissínia es troben suficientment garantits pels anteriors acords respecte al particular.

A més, recorda que durant el passat mes d'agost, es feren a Itàlia, per part de França i Anglaterra, proposicions d'arranjament molt avantatjoses, però el Govern de Roma les rebutjà i tampoc no escoltà les suggestions formulades pel Comitè dels Cinc de la S. de N.

Mentretant, Itàlia adoptava mesures de caràcter militar que impressionaren Anglaterra, la qual, per la seva part, mobilitzà la «Home Fleet» a la Mediterrània.

Davant aquesta nova situació, el Govern francès, sense deixar de prosseguir la seva activa tasca per a cercar una possible conciliació, complí estrictament i amb lealtat el seu comès com a membre de l'organisme internacional, i el 16 d'octubre àdhuc, donà completa seguretat a la Gran Bretanya sobre la qüestió de la mútua ajuda prevista per l'article 16 del Pacte de Ginebra per al cas que Itàlia agredís a la Mediterrània l'esquadra anglesa, amb motiu de l'aplicació de les sancions.

Aquest treball d'entesa entre ambdós països ha estat més endavant molt més estret, ja que els tècnics navals i militars francesos tingueren repetides converses amb els seus col·legues britànics.

França, doncs, ha complert lealment amb totes les seves obligacions referent a l'aplicació de les sancions, la qual cosa no es pot dir de totes les nacions.

A continuació, el senyor Laval es referí a l'espinosa qüestió de l'aplicació de l'embargament del petroli, i declara que davant la gravetat que dita sanció porta aparellada, considerà necessari posar a contribució tots els seus esforços per tal d'intentar una darrera gestió conciliatòria a la realització de la qual l'animava l'encàrrec que rebé a Ginebra de la mateixa Conferència dels 54 estats.

Es refereix després a les negociacions que va realitzar a París amb el llavors secretari del «Foreign Office», senyor Samuel Hoare, les quals acabaren amb la redacció de les famoses proposicions de París, i tracta de treure importància a aquestes, i posa de manifest que la seva força era nulla mentre no comptaren amb l'aprovació de l'organisme internacional. Per aquesta raó primordial considera Laval que no es pot dir, sense mancar a la veritat, que en redactar aquest projecte amb el secretari d'Estat britànic d'Afers Estrangers, hagués compromès en el més mínim les relacions de França amb Anglaterra.

Examinant l'eventualitat del fet que pogués arribar a aplicar-se la sanció del petroli, l'orador diu que es planteja la qüestió de saber si França seguiria a Anglaterra en el cas que aquest país defensi la conveniència de tal aplicació. Posa de relleu que en l'aplicació de la sanció del petroli es dóna el cas que depèn dels Estats Units, país no membre de la S. de N., i com sigui que el Congrés de Wàshington no examinarà la qüestió fins al mes de gener, resulta fora de lloc fer cap referència a l'esmentada qüestió abans d'aquella data.

Explica que, al seu judici, abans d'adoptar una sanció tan greu, haurien d'adoptar-se precaucions, perquè considera que l'aplicació de l'embargament del petroli podria plantejar la necessitat per a França d'arribar a una mobilització total o parcial.

Es refereix seguidament al problema de la cooperació franco-britànica i a aquest respecte declara a la Cambra que el 10 d'octubre darrer Anglaterra va remetre un memoràndum al Govern de París, en el qual exposava la necessitat que s'entaulessin converses entre els Estats Majors Superiors d'un i altre país. A aquest respecte, fa notar que Itàlia fou comunicada oficialment de dites entrevistes, que, en efecte, tingueren lloc.

Precisa que les converses navals es començaren el 30 d'octubre i es feren extensives després als aspectes terrestre i aeri.

Tornant a la qüestió de les relacions franco-italianes, Laval especifica que, amb data 19 de juliol darrer, França informà al Govern de Roma, i més concretament al senyor Mussolini, que no abrigava la menor idea de renunciar a la seva amistat i alliances, les quals considerava perfectament compatibles amb la seva amistat amb Itàlia.

El cap del Govern francès fa després un examen superficial sobre la posició de França amb respecte a Alemanya i Rússia, per tal d'afirmar que mentre no es produeixi un efectiu apropament entre França i Alemanya no existirà una garantia efectiva per a la pau europea. No concebeixo —diu— un acord per separat, a no ésser que es produeixi dintre de l'organització de la seguretat col·lectiva.

Recorda que en el curs de les seves converses amb Hoare, en les quals confessa tàcitament Laval que examinaren la qüestió de les relacions franco-alemanes, ell digué a l'home d'Estat britànic que si s'obtenia èxit en les tentatives de conciliació, s'hauria de cercar el reingrés d'Alemanya a la S. de N.

Desment enèrgicament que França hagi pogut posar en perill la seguretat canviant per la llibertat deixada a Alemanya i precisa que l'ambaixador de França a Berlín, senyor Francesc Poncet, fou l'encarregat de comunicar a Hitler el sentiment de Laval per la negativa del Reich a participar en l'organització de la seguretat a l'Est d'Europa.

El senyor Laval acaba el seu complet discurs sobre política internacional i fa referència al Pacte franco-soviètic, respecte del qual declara solemnement que no ha d'ésser interpretat com una aliança militar. Es — diu — una precaució que calia, però que en cap cas contradiu ni pot contradir l'esperit o la lletra del Pacte de Locarno.

El discurs del senyor Laval ha estat, no obstant, molt superior al que va pronunciar en la sessió d'ahir, i també ha estat escoltat amb més d'atenció àdhuc per les oposicions.

Després del discurs del cap del Govern se suspèn la sessió, que és represa poc després per a les votacions.

Es posà a votació la moció presentada pels radical-socialistes, que contenia una clara censura per al Govern presidit per Laval, per la seva actitud davant el conclicte italo-etíop.

La votació donà el resultat de 296 vots a favor i 276 en contra; per tant, al Govern li queda un marge favorable de solament 20 vots.

A continuació el Govern ha adoptat i fet seva la moció presentada pels senyors Capdelaine, Dariac i Thellier, que aprovava en línies generals la política exterior del Govern.

Aquesta votació principal donà 304 vots a favor per 261 en contra; per tant, el Govern triomfa per 43 vots de majoria.

FABRICA DE RELLOTGES
KRONOS
Rambla Canaletes, núm 3. (xamfrà Tallers)

EL GOVERN ITALIA HA COMPRAT PETROLI A ROMANIA

Bucarest, 28. — Hom creu que el Govern italià ha fet a les companyies petrolíferes romaneses una important comanda per al lliurament immediat de 50.000 tones de gasolina i olis lubrificants.

SEMBLA QUE, REALMENT, EXISTEIX L'ACORD ANGLO-ALEMANY

Londres, 28. — No obstant els repetits desmentiments, el «News Chronicle», a més d'insistir en les afirmacions fetes arran de l'entrevista celebrada el dia 13 de l'actual mes entre Adolf Hitler i l'ambaixador britànic a Berlín sir Erich Philipps, afegeix uns altres importants detalls sobre la conversa i diu que, en realitat s'arribà a un acord aeri germano-britànic que pròximament cristallitzarà en la signatura de l'oportú document, la redacció del qual s'assembla notablement a l'esperit i la lletra del Pacte Naval concertat anteriorment entre Anglaterra i Alemanya.

MAQUINES DE COSIR "ALFA" EL MILLOR REGAL BRUC 14, BIS

HITLER PRETEN LA SUPREMACIA AERIA I LA DECLARACIO DE NO CULPABILITAT D'ALEMANYA PER LA GUERRA DEL 14

París, 28. — El «News York Herald» publica una sensacional informació relativa a la tantes vegades desmentida entrevista entre Hitler i l'ambaixador d'Anglaterra a Berlín sir Erich Philipps.

Segons aquesta important versió Hitler subordinà tota discussió sobre el Pacte aeri anglo-alemany a les següents exigències del Reich:

Primer. Reconeixement de la supremacia de les forces aèries d'Alemanya sobre les dels altres països d'Europa.

Segon. Supressió de la clàusula del Tractat de Versalles, en la qual es reconeixia la culpabilitat d'Alemanya.

Tercer. Restitució a Alemanya de les seves antigues colònies.

El corresponsal del periòdic a la capital alemanya afegeix que Hitler formulà algunes reserves sobre l'execució pràctica del Pacte Naval anglo-alemany per considerar que les concessions que en aquest s'atorgaven a Alemanya eren insuficients.

Llegiu LA HUMANITAT
MAQUINES DE COSIR "ALFA" EL MILLOR REGAL BRUC 14, BIS

Tots els republicans llegeixen cada dia LA HUMANITAT

Tot fa preveure que el Consell de ministres de demà serà interessantíssim

El cap del Govern després de parlar amb Chapaprieta conferencià amb S. E. i, seguidament, rep moltes visites i declara que a l'últim sortirà el sol, però no sap en quines mans caurà

CHAPAPRIETA ARA ES OPTIMISTA

Madrid, 28. — El ministre de Finances ha rebut al seu despatx oficial un periodista, i parlant dels rumors que circulen a la premsa i a les penyes polítiques, de divergències en el si del Govern, ha dit:

—Sí, senyor, per descomptat que hi ha divergències. Per què negar-ho? Això ja ho sap l'opinió, perquè ho ha dit la premsa i nosaltres no ho hem desmentit, almenys jo. Però crec que aquestes divergències es resoldran i que molt aviat tot estarà solucionat.

Aquesta tarda ha arribat el senyor President de la República. El dilluns, celebrarem Consell, i allí veurem el que passa. Jo sóc optimista i espero que tot s'arranjarà bé.

—Creieu que en sortirà la crisi d'aquest Consell? — preguntà el periodista.

—No ho puc dir, ja que he dit que sóc optimista.

COM QUE LA CONVERSA ERA AGRADABLE, HI ESMERCEN TRES QUARTS

Madrid, 28. — Prop d'un quart de set de la tarda ha abandonat la Presidència el cap del Govern, el qual digué que s'adreçava cap al domicili del President de la República.

—He rebut la visita del ministre de Finances, i com que la conversa amb el senyor Chapaprieta és sempre agradable, s'ha prolongat durant quaranta-cinc minuts. Hem parlat de la situació política general amb motiu d'un decret que estava pendent.

Afegí el senyor Portela que tornaria cap a la Presidència i que no anava a fer cap més visita, insistint que ni al matí no havia fet cap visita, ni ara tampoc no anava a fer-la.

PORTELA LLEGEIX LA PREMSA A S. E.

Madrid, 28.—Tal com havia anunciat en sortir de la Presidència, el senyor Portela Valladares s'adreçà al domicili particular del President de la República on va romandre fins dos quarts de vuit del vespre.

A preguntes dels periodistes, digué que havia portat una abundant signatura, i a més — afegí — he donat compta al senyor President de la República de la situació política desenvolupada en el curs d'aquests dies. Més bé ha estat una lectura de la premsa que el senyor President de la República no havia tingut ocasió de llegir durant la seva absència de Madrid. Altrament, no hi ha res de noticiable.

Pocs moments després estava de retorn a la Presidència el Sr. Portela Valladares, i digué als informadors que allí l'esperaven que no tenia res per a comunicar-los i que en sortir els informaria del que hi hagués.

A un quart de nou de la nit arribà a la Presidència el ministre d'Obres Públiques, senyor del Río, el qual passà directament a conferenciar amb el senyor Portela.

EL CAP DEL GOVERN DESPRES DE LA CONFERENCIA AMB S. E. REP MOLTES VISITES

Madrid, 28. — El ministre d'Obres Públiques únicament ha romàs amb el cap del Govern uns deu minuts, i en sortir i ésser voltat pels periodistes, el senyor del Río digué:

—No passa res, senyors. He vingut únicament a tractar amb el senyor Portela d'un afer relacionat amb el meu departament ministerial.

—I de política? — preguntà un periodista.

—Jo no sé res d'això, senyors.

Se li preguntà prop del tema de les alianses electorals i contestà que ell a Ciudad Real, no té cap inconvenient a establir-les amb aquells que al davant de la candidatura portin la denominació de republicans.

També estigueren a visitar al senyor Portela els senyors Cornide, Rosado Gil, i l'ex-ministre d'Agricultura senyor Usabiaga. Aquest explicà la seva presència en aquest centre oficial dient que havia passat prop de la Presidència i que havia pujat a saludar el cap del Govern i negà que la seva visita tingués caràcter polític.

Així mateix rebé el cap del Govern el general Burguete, president de la Creu Roja, el contralmirall senyor Josep M. Roldan i al senyor Miquel Moya.

Poc després de les nou de la nit, sortí del despatx de cap del Govern el president de la Companyia de Ferrocarrils de Madrid-Saragossa-Alacant, senyor Martín.

PORTELA FA METEOROLOGIA

Madrid, 28. — A les 9'20 abandonà la Presidència el cap del Govern, i en ésser voltat pels periodistes, digué:

—Mal ofici el nostre. Ja em perdonareu que no us hagi rebut, però he estat molt ocupat amb les visites.

No hi ha res. He despatxat amb S. E. el President de la República el temps necessari per tal de donar-li compte de la situació general d'Espanya i dels assumptes de Govern. El President sobre tots aquests assumptes estava molt poc assabentat pel seu dolor familiar.

Quan el senyor Portela s'obrí pas entre el grup de periodistes per a sortir al carrer, un informador li digué:

—Segueix el núvol? senyor president.

—Ah!, doncs, tingueu la seguretat que s'aclarirà. Haurà d'aclarir-se; d'això, no hi ha dubte. Tingueu la seguretat que sortirà el sol. Allò que ja no sabem, és en quines mans ha de caure l'astre.

COMENTARIS SOBRE EL CONSELL DE DILLUNS

Madrid, 28. — Predominava la creença al Congrés que el dilluns quedarà resolt oficialment el problema polític. En la reunió ministerial de dit dia es considera probable que surtin les dimissions irrevocables d'alguns ministres del gabinet, i s'assegurava que per a tal cas el senyor Portela rebria una ratificació de confiança i que la crisi quedaria limitada a una simple reorganització ministerial, en el cas que no hi hagi derivacions insospitades.

FITXES-FITXERS
AGUSTI BO
CORTS CATALANES, 596-TEL. 10266-BARCELONA

EL MINISTRE DE TREBALL VOL CONTINUAR AL GOVERN I ANAR A LES ELECCIONS AMB LA CEDA

Madrid, 28. — El ministre del Treball ha rebut aquesta tarda els periodistes. Ha estat interrogat sobre unes declaracions seves aparegudes a la Premsa respecte la seva actitud davant les coalicions electorals.

—No tinc molt de temps —ha contestat— per a dedicar-me a llegir els periòdics. He de dir amb tota claredat i precisió quina és la meva actitud en aquest assumpte. Abans de sortir d'Astúries, en ésser nomenat ministre d'aquest departament, vaig dir al senyor Fernàndez Ladreda que al meu judici a Astúries els liberals demòcrates havien d'anar units a la Ceda, única forma de triomfar sobre la coalició d'esquerres.

El nostre partit crec que és el més nombrós d'Astúries, però si bé triomfaria sempre sobre qualsevol altre partit, no serà així si es tracta de lluitar contra una coalició. Al meu entendre, molt més valor que guanyar o perdre unes actes tindria el valor simbòlic que a la província que sofrí més durament la revolució d'octubre triomfessin els mateixos que la produïren perquè semblaria com una glorificació d'ella.

Per si aquesta interpretació podia ésser obstacle per a la presa de possessió, no vaig comunicar amb tota claredat al President del Consell. Que quedi ben entès, per tant, que aquesta actitud meva és anterior a la presa de possessió d'aquesta cartera i que solamente es refereix a Astúries, sense que hagi fet jo cap mena de manifestacions sobre les coalicions electorals en el que es refereix a la resta d'Espanya. Us repeteixo que això, i res més que això, és el que he dit en relació amb la lluita electoral. Altra mena de manifestacions les haurà de fer el Partit.

DE PABLO I GIL ROBLES CONTENTS I ENTESOS

Madrid, 28. — Un periodista ha pogut entrevistar-se amb el ministre d'Agricultura, senyor De Pablo Blanco, al qual ha preguntat referent a l'abast que va tenir la seva visita al senyor Gil Robles. El senyor De Pablo Blanco ha dit:

—Hem tractat simplement de totes les qüestions que planteja la pròxima lluita electoral i estic molt satisfet. He coincidit en gairebé tots els punts amb el senyor Gil Robles espero que aquesta conversa tindrà la transcendència i importància que es mereixen els temes tractats en ella.

ABRICS
CASARRAMONA
HOSPITAL, 23
Abrics home
58, 80 y 100 ptas.
Abriguets nen extens
assortiment desde 16'50 ptas

MALGRAT EL QUE FAN CORRER LES DRETES, LA COALICIO D'ESQUERRES ES UN FET

Madrid, 28. — Diverses personalitats de dreta s'han referit en els últims dies a les dificultats que es diu existeixen per tal d'arribar a un pacte entre els partits republicans d'esquerra i els socialistes. A pesar d'aquestes manifestacions, rumors, i el que vénen publicant alguns periòdics, el fet és que ja està designada la Comissió dels partits republicans d'esquerra i que han començat les negociacions per tal de fixar els punts concrets de l'aliança electoral amb els socialistes. Els senyors Sànchez Roman, Martínez Barrio i Albornoz confien que aquesta aliança serà aviat un fet. Nombrosos diputats socialistes amb els quals s'han entrevistat els periodistes s'han expressat en els mateixos termes, i tots ells han manifestat que es tan disposats a tots els sacrificis per tal d'aconseguir l'aliança. Amb tan bons propòsits per ambdues parts confien els elements dirifents dels partits que han de pactar que l'aliança no pot deixar d'ésser un fet, puix que anar desligats a les eleccions seria un suïcidi.

RESTAURANT
BARCELONA
FELIX FERRER
L'UNIC RESTAURANT
CATALA DE
PARIS
9, RUE GEOFFROY MARIE, 9
(Faubourg Montmartre)

EL CONSELL NACIONAL DE «IZQUIERDA REPUBLICANA»

Madrid, 28. — Per a tractar de la situació política i de la pròxima campanya electoral, el senyor Azaña ha convocat el Comitè Nacional del Partit d'Izquierda Republicana, a la minoria parlamentària i les delegacions provincials a una reunió que tindrà lloc els dies 4 i 5 del vinent gener.

AL LLOC D'ELL UN ALTRE

Madrid, 28. — «El Liberal» d'avui s'ocupa de la nota publicada per la Ceda i diu que el més probable és que al senyor Chapaprieta ja no li fes falta per a res la Ceda.

Que ho pensi bé l'ex-ministre de Finances del capital relicte, i després de pensar-ho, faci el que més li sembli. Les Corts quedaran dissoltes el primer de gener. I si algun o alguns ministres dimiteixen, n'hi haurà prou amb dues hores per a substituir-los.

¿Per què no deixen pas lliure al decret de dissolució? ¿Quina falta els fa el senyor Chapaprieta ni don Melquíades Alvarez ni el senyor Martínez de Velasco ni ningú? Amb les majories de vint provincies i les minories de la resta, tot el Poder és per al cap dirigent.

ELS AGRARIS ESTAN DISGUSTATS AMB LA CEDA

Madrid, 28. — Al Congrés fou objecte de comentaris la darrera nota del senyor Gil Robles. Els diputats agraris que varen acudir aquesta tarda a la Cambra no amagaven el seu disgust. Tampoc ho dissimulaven altres destacats membres del partit agrari que actualment no tenen representació parlamentària.

El senyor Cervantes deia que dita nota fa impossible als agraris tota aliança amb la Ceda, car d'establir-se seria a costa de la dignitat individual i collectiva del partit. Assegurava que en aquesta actitud es trobaven els diputats senyors Taboada, Rodríguez de Viguri i altres.

AVUI S'HA CELEBRAT LA PRIMERA REUNIO DE LA CONJUNCIO REPUBLICANO - SOCIALISTA

Madrid, 28. — Aquest matí, d'onze a una, es reuniren al domicili d'Izquierda Republicana els encarregats de verificar l'acoblament de candidatures en la conjunció republicano-socialista. Assistiren els senyors Amos Salvador, Bernardo Giner de los Rios, Antoni Sacristan Colàs, Cordero i Vidarte.

Els reunits celebraren un canvi d'impressions en el curs delq ual es posaren de manifest per part d'uns i altres els bons propòsits que existeix per a arribar el més aviat possible en un acord definitiu.

S'adoptà la decisió de silenciar absolutament el contingut de les deliberacions fins que aquestes quedin acabades. Aleshores i de comú acord els delegats republicans i socialistes facilitaran una nota oficiosa, en la qual es donarà compte de la tramitació i resultat de les diverses conferències que es verifiquin.

La pròxima reunió tindrà lloc en la tarda del pròxim dilluns, i existeix la impressió que en el curs de la setmana vinent, probablement a la seva meitat, quedaran acabats els treballs i es faran públiques les bases, condicions i acoblaments de les candidatures coaligades.

La Ceda vol anar a les eleccions, però fa el que pot per a retardar-les

(Crònica del nostre redactor a Madrid, Alard Prats)

Madrid, 29 (1'20 matinada. Per telèfon). — Tanca la jornada d'avui, en el curs de les hores de la qual ha anat creixent gradualment la intensitat política, amb promeses de segurs esdeveniments immediats. Han continuat les conferències i càbales en tots els fronts, sobretot en el front del Govern, en el qual aglutina fortament les forces de dreta com quan el ramat sent el perill que plana.

Al matí amenaces encobertes i sorolloses de la Ceda contra els senyors Chapaprieta, Martínez de Velasco, Cambó, Melquíades Alvarez, i aquest altre pintoresc personatge que respon al nom de Pablo Blanco, que han estat objecte del públic comentari. La Ceda i el seu cap tantegen la papereta. Si aquests senyors no es decideixen a provocar la crisi abans que es publiqui el decret de dissolució de Corts, que no comptin per a les eleccions amb l'ajut de les forces jesuïtiques. Els intimidats per aquestes amenaces mansament han respost a la singular crida per diferents procediments en notificar al senyor Portela la seva terminant disconformitat amb els propòsits polítics que patrocina. La crisi, de no trobar-se absent el cap de l'Estat i el ministre d'Estat senyor Martínez de Velasco, tal vegada s'hauria ja plantejat en el dia d'avui. Però això hauria revestit un caràcter d'irregularitat tan escandalós que ningú s'ha atrevit a passar del propòsit. Tot s'ha ajornat fins el proper Consell de ministres que es celebrarà demà, dilluns. La Ceda segueix el seu camí per assolir el triomf de la maniobra per a isolar el senyor Portela de totes les assistències dels seus consellers. Anem a suposar que el cap del Govern ja està isolat. ¿Hi haurà força humana que aconseguelxi esborrar l'ocorregut d'ençà que el senyor Chapaprieta fou llançat de la presidència del Consell pels cedistes, als braços del qual torna el diminut ministre de Finances amb renúncia absoluta dels elements fets que la particular dignitat personal d'un home seriós pot suportar? La condemnació de les Corts dels «straperlos» i de la devastació del país solemnialment proclamada pel senyor Chapaprieta, l'ha oblidat la Ceda? La mateixa condemnació llançada als quatre vents per una nota de la Presidència de la República, queda ara convertida en paper mullat? L'existència del decret de dissolució constata ten acta del primer Consell de Ministres de l'actual Gabinet i les seguretats donades al país pel senyor Portela en ocasions reiterades i solemnes que l'esmentat decret dissolutori era la raó fonamental de l'existència del Govern, es convertirà a la fi en un joc de paraules?

Nosaltres no hi podem creure, descomptada tot l'absència absoluta de serietat i de lògica de les situacions polítiques que es vénen succeint per a desacreditar les institucions i crebantar la nació.

Perquè succeïs el contrari d'una dissolució fulminant, el senyor Gil Robles s'hauria d'empassar tot el que ha vingut predicant contra el cap de l'Estat amb les seves ràbies epilèptiques amb les quals ha provocat l'estupor i la rialla del país després del ploriqueig de doneta amb què s'acompanyà per a la sortida del ministeri de la Guerra. [illegible]

[illegible] tingut cap valor. El país sabrà a què atenir-se. L'important per a ells és que el decret de dissolució no entri en funcions i que si entra no l'esgrimeixi el senyor Portela precisament.

Sense que se sàpiga per quina raó, recelen molt del polític gallec. Ens sembla excessiu aquest temor, perquè el senyor Portela estarà sempre més a prop d'ells que de les esquerres. El fet, prescindint d'aquestes consideracions, és que està decidit per la Ceda i els seus servidors del Govern el plantejament de la crisi, els resultats de la qual de moment no són previsibles. Es plantejarà en el Consell proper per un motiu o altre. L'aprovació del decret de pròrroga dels pressupostos passarà sense cap obstacle; l'acord de la data en què es publiqui el decret de dissolució trobarà dificultats. Quant a la renovació de les Comissions gestores no es preveu acord. I on tot acord és impossible, llevat del cas que el senyor Portela declini en absolut la seva actitud de llançar una candidatura centrista, és en la gran qüestió de les alianses electorals.

La majoria dels ministres és partidària d'anar a les eleccions amb els monàrquics, Calvo Sotelo, la Ceda i amb els altres elements del consabut «front contra la revolució i els seus còmplices». Al senyor Portela li seran donades tota mena de facilitats per a plantejar davant del Cap de l'Estat la qüestió de confiança. Si se li ratifica la confiança presidencial, amb expulsar del Govern els dissidents i publicar el decret de dissolució, el problema quedarà resolt.

En cas contrari, ningú no preveu, ni en els mateixos sectors de l'ofensiva contra el senyor Portela, què és el que pot ocórrer.

El senyor Maura, Miquel, es frega les mans de gust en aquestes circumstàncies i amb les ambaixades que la Ceda li tramet. No són precisament virtuts com la prudència i la sensatesa, les més rellevants que exornen el cap conservador republicà. Els coqueteigs amb la Ceda als quals es lliura amb la irreflexió que acompanya tots els seus actes i paraules, el presenten com un republicà a punt de perdre el que havia aconseguit després de la seva sortida del Govern Provisional de la República: que se'l considerés com un home redimit dels seus passats errors i de les seves lleugeresses. El Poder a mans de Maura no hi anirà si no és per claudicació vergonyant davant els suprems interessos del país i empenyut per la Ceda i els seus servidors. ¡Que no es faci massa illusions!

Davant de tots aquests problemes, hom es pregunta: ¿A la vista de tot això, el senyor Portela seguirà gaudint de la confiança presidencial amb la qual ha estat distingit? Tota la resta de coses, sense treure'ls-hi importància, no són més que adjectius, perquè l'argument que s'esgrimeix pels qui tenen una considerable representació a les Corts condemnades a mort, sols tenen una rèplica: Provar-ho a les eleccions! Però el que no vol la Ceda ni la gent amb ella conjurada, és anar a unes eleccions sense abans assegurar-se la complicitat del Poder públic, per a reproduir la victòria pírrica i vergonyosa de novembre del 1933. Tota la resta: inventives contra la revolució i els seus còmplices i altres trucs del mateix sistema que no són sinó paraules per a fer por a la por.

ENTRE ELS DECRETS QUE HA SIGNAT S. E. N'HI HA SOBRE NOMENAMENTS DE CARRECS

Madrid, 28. — A la Presidència del Consell han facilitat a la Premsa l'índex dels decrets firmats per S. E., alguns dels quals són:

PRESIDENCIA: Autoritzant al President del Consell de ministres per a presentar a la Diputació permanent de les Corts un projecte de decret-llei fixant les forces navals per al 1936.

MARINA: Disposant que el contraalmirall senyor Lluís Pascual del Povil quedi en situació de disponible forçós.

Autoritzant per a adquirir per gestió directa al ministre de Marina, 2.503 equips complets de màscares contra gasos, amb un import total de pessetes 391.753'75.

GOVERNACIO: Nomenant cap superior de policia governativa de Madrid, el comissari de primera classe del Cos d'Investigació i Vigilància, senyor Francesc Fernàndez Prado.

Idem Comissari General del cos d'Investigació i Vigilància per als afers d'investigació criminal a tot el territori espanyol, amb residència a Madrid, al Comissari de primera classe, senyor Antoni Lino Pérez González.

Idem idem per als assumptes socials a tot el territori espanyol, també amb residència a Madrid, al Comissari de primera classe, senyor Julià Cefeña.

Idem idem, per als serveis d'Investigació, antecedents i reclamacions a tot el territori espanyol, al senyor Victorià Mora.

34 títols de Governadors civils de diverses provincies, els noms dels quals ja foren publicats oportunament en ésser aprovats en Consell de ministres.

TREBALL: Obrint una informació pública sobre l'aplicació del decret de 29 de novembre del 1935 relatiu a les condicions que han de complir els patrons per a acomiadar els obrers.

Títol de sots-secretari de Treball, a favor del senyor Alfons Muñoz de Diego.

Idem de Sanitat, a favor del senyor Vicenç Alvarez i Rodríguez Villamil.

Idem de Justícia a favor del senyor Isidor Medina.

Idem de delegat especial dels serveis socials de Catalunya, a favor del senyor Lluís Valeri i Valeri.

FEMI
és el nom de les famoses PERLES que tanta fama tenen pels seus resultats definitius. Venda, Farmàcies

L'assemblea de transportistes

Madrid, 28. — Als salons de la Cambra de Comerç es celebrà la Junta general de les entitats d'autotransport d'Espanya en la qual assistí delegats de gairebé totes les províncies d'Espanya.

La mesa presidencial estava integrada pel president de la Federació d'Industrials d'Autotransports de Catalunya senyor Josep Manzanares i els membres del Comitè Central senyor Eustaqui Castañares, de la Solidaritat de Patrons Transportistes d'Espanya; senyor Justinià Rodríguez, de Galícia; senyor Gabriel Magnet, representant de Catalunya; senyor Antoni Urruzola, president de l'Agrupació de Transportistes de Navarra, i senyor Juli Tomàs, de Renteria, secretari de l'assemblea i del Comitè Central.

En primer lloc es designà els senyors Fortea i Portas per a escrutadors dels poders dels delegats.

Fou objecte d'una llarga discussió el tema relatiu a la circulació per carretera. Foren nombrosos els delegats que intervingueren i oferiren solucions per a aquest problema. Diversos assembleistes, entre ells el senyor Izquierdo, de Madrid, exposaren la necessitat que es derogués l'actual codi de circulació. Després el representant de Saragossa, senyor Orado, manifesta que es veu en la necessitat de presentar un vot de censura per al Comitè per entendre les entitats que representa que les gestions del citat Comitè no han estat d'acord amb els interessos que defensen. Es manifesta partidari de la derogació de les mesures legislatives contràries als interessos del transport, però en cap cas de l'ajornament o suspensió.

A continuació intervenen altres delegats els quals també exposen els seus criteris, i advoquen uns per la derogació i altres per l'ajornament. També es pronuncien en pro i en contra del vot de censura presentat.

Se suspèn la sessió per tal de continuar-la més tard.

DILLUNS ES VEURA LA VISTA DE LA CAUSA CONTRA LES MILICIES SOCIALISTES

Madrid, 28. — El dilluns, dia 30 se celebrarà la vista de la causa contra les milícies socialistes, al saló d'actes de la Presó Model.

En l'informe fiscal es demanen penes que oscil·lèn entre 2 i 20 anys per a mig centenar d'encartats.

Com a defensors figuren més de 30 lletrats.

Actuarà de President el general de Divisió senyor Peña, de ponent l'auditor de brigada senyor Antoni Izquierdo, de fiscal el senyor Cayo Ortega, i com a jutge, el tinent coronel senyor Jiménez Figueras.

L'advocat senyor Emili Jesús Villalba, en nom de diversos lletrats defensors ha visitat aquest matí el ministre de la Guerra per a sollicitar que la causa no se celebri en el lloc abans indicat per ésser insuficient, no sols per al públic, sinó per als defensors que han d'actuar, donat el seu crescut nombre.

CONTINUEN ELS DESNONAMENTS DE CONREADORS

Madrid, 28. — El ministre d'Agricultura ha dit, aquesta tarda, als periodistes:

—He rebut diverses denúncies. La més important, del diputat senyor Madariaga, i d'altres nacionalistes bascos, sobre la intenció que els propietaris de finques rústiques desnonin en massa els arrendataris sense tenir en compte les circumstàncies de temps, ja que el seu treball a les finques és transmet de pares a fills, en molts casos, de prop de cent anys. Els diputats exposen la necessita d'adoptar mesures o algun procediment legal que impedeixi aquests desnonaments de persones que tenen llurs mitjans de vida en aquestes finques.

A.82
GENERAL ELECTRIC
8 VALVULES METAL·LIQUES 4 BANDES
amb els seus receptors equipats
TOTALMENT AMB VALVULES METAL·LIQUES
ocupa el LLOC D'HONOR
entre totes les marques
S.I.C.E.
PASSEIG DE GRACIA, 29
i en tots els Establiments de Ràdio
SICE
LICENCIA DEL C.R.R.

En cap llar catalana no ha de mancar LA HUMANITAT

LES GARANTIES EN MARXA

Còrdova, 28. — El governador ha suspès un acte d'esquerra que s'havia de celebrar a Puente Genil i en el qual havien d'intervenir els senyors Gordon Ordàs i Valera.

La suspensió es fonamenta en el fet que segons una recent disposició del Govern, solament poden autoritzar-se aquells actes públics que s'hagin de celebrar en llocs tancats.

S'AJUPIRA PORTELA ALS ACORDS DE LA MAJORIA?

Madrid, 28. — «El Sol» en la seva informació política diu:

«Ayer una personalidad conocedora del pensamiento del Sr. Portela, hablando de la actual situación política, decía: no olviden Vds. que el Sr. Portela preside un Gobierno heterogéneo y que si en este problema o en cualquier otro se encuentra con un acuerdo en pleno Consejo de ministros pudiera muy bien limitarse a cumplimentarlo, dejando a salvo su propio criterio, en lugar de precipitar un conflicto político, que sería desde luego delicadísimo de resolver en estos momentos.»

EL DIA 16 DE GENER ES VEURA AL TRIBUNAL DE GARANTIES EL RECURS DEL SENYOR MARTINEZ DOMINGO

Madrid, 28. — El senyor Sbert, que es troba a Madrid, ha estat preguntat pels periodistes sobre els motius del seu viatge a la capital de la República.

El senyor Sbert ha dit que havia vingut per tal d'assistir a la reunió de la Junta Administrativa del Tribunal de Garanties a fi de tractar afers administratius i d'ordre interior.

Els periodistes li han preguntat després sobre la data que se celebrarà la vista del recurs d'inconstitucionalitat presentat pel senyor Martínez Domingo en la seva qualitat de President del Parlament català i ha respost que tindrà lloc el dia 16 de gener vinent.

Respecte al defensor de la constitucionalitat ha dit que no sap qui s'encarregarà d'això ja que encara no està designat, però que en tot cas el designarà la Diputació Permanent de les Corts.

Ha estat preguntat després sobre el probable fall que emetrà el Tribunal en aquest recurs i el senyor Sbert ha contestat que no podia dir res sobre el particular, ja que això podria semblar una coacció per al Tribunal.

PORTELA ANUNCIA UNA CONFERENCIA AMB S. E.

Madrid, 28. — Després de dos quarts de cinc, el senyor Portela Valladares sortí de l'hotel on s'estatja i fou a donar un passeig per Chamartín. A les cinc arribà a la Presidència el senyor Portela Valladares.

El cap del Govern s'estranyà de la presència dels periodistes, als quals digué que venia de donar un passeig per Chamartín. Afegí que no tenia cap notícia que comunicar i que, per descomptat no creia que ocorregués res.

Un periodista li preguntà si visitaria aquesta nit S. E. el President de la República, i el senyor Portela Valladares contestà afirmativament, i afegí que sotmetrà a la signatura i aprovació del President alguns decrets. Aprofitarà l'ocasió per a informar-lo de la situació política.

Moments després arribà al Palau de la Castellana el ministre d'Hisenda, senyor Chapaprieta, el qual, de passada, conferencià amb el senyor Portela Valladares sense fer cap manifestació als periodistes.

L'Avenç Obrer Català

(Adherit a Esquerra Republicana de Catalunya)

PLAÇA DEL COMERÇ, 3

El dia Primer de gener del 1936 a les cinc de la tarda, amb motiu d'un festival benèfic, es celebraran els següents actes:

El conegut excèntric ballarí WILL FREGMAN executarà les seves clàssiques danses

Els elements que a continuació detallem pertanyents a la **Penya Cortines** seran acompanyats al piano pel mestre RAMON PUIG els quals ens delectaran amb un extens i variat repertori: VICENÇ JORDA (tenor), ENRIC BOGUNYA (bariton), JAUME JORDA (tenor), ANTONI CABANES (bariton)

Recital d'escollides poesies a càrrec dels excellents rapsodes HERMINIA BORRAS i F. VILA I COSTA

ESBART DANSAIRE GERMANOR amb les seves típiques danses.

El cor infantil **Les Gavines de la Barceloneta** interpretarà algunes de les seves cançons.

HA TORNAT DE MADRID EL GOVERNADOR, QUE HA EXPLICAT LES GESTIONS QUE HA FET --- EL SENYOR ESCALES DIU QUE EL PROBLEMA D'EXHIBICIO DE LA BANDERA CATALANA... NO ES PROBLEMA --- EL GOVERN GENERAL RECONEIX ARA LA UTILITAT DEL TRIBUNAL DE CASSACIO

Ahir al matí, amb l'exprés tornà de Madrid, el Governador general de Catalunya, senyor Fèlix Escales. A l'estació fou rebut per les autoritats, gestors de la Generalitat i funcionaris. El governador accidental, seyor Duran i Ventosa, traspassà al senyor Escales el despatx de la Presidència.

Al migdia, el senyor Escales rebé els periodistes i els digué que tenia molta satisfacció de veure'ls. (Els repòrters no s'ho cregueren).

Els informadors feren remarcar al senyor Escales, que almenys ell no fa com el senyor Duran i Ventosa, que ha fet d'«accidental» aquests dies, que, en fer manifestacions que després no li plaïen ordenava a la censura que eliminés les galerades.

Després el senyor Escales explicà les gestions que ha portat a terme a Madrid, que han estat — segons ell — purament d'afers administratius, puix que de política no en sap res.

La principal funció del meu viatge, afegí el senyor Escales, ha estat d'ordre econòmic i administratiu, per tal que, sigui quin sigui el partit que es faci càrrec de la Generalitat i vingui a rellevar-me, trobi l'economia en ordre. Per això he tingut interès a assegurar la vida administrativa de la casa i he gestionat la continuïtat dels pressupostos, sobre els quals serà presentat al Consell de ministres un projecte de decret.

Un altre assumpte a tractar — afegí — era el de la Contribució territorial, que seguia cobrant-se a la Generalitat. Una Comissió mixta, amb representació de la Generalitat i de l'Estat, que per cert acabà el 6 de novembre, va fer una liquidació. Com sigui que aquesta no fou aprovada, he interessat una ràpida solució a tot plegat ja que d'ella depenen les dotacions dels serveis que es traspassin. El Ministre d'Hisenda m'ha donat, en principi, la seva conformitat.

Un tema que m'ha preocupat en gran manera és el referent a la recaptació de Contribucions. Això està igual i no s'hi veu una solució immediata. Vaig dir al ministre que cal saber si torna o no torna a casa nostra... Però jo dic que no hi veig solució per ara.

I res més de Madrid. No em preguntеu coses de caràcter polític, perquè ja sabeu que jo no en sé.

Destacà després el senyor Escales que hi ha una funció que no s'ha tingut en compte i que li mereix una especial atenció.

—Es tracta — digué — que ací tenim dues organitzacions importants. La Comissió Jurídica Assessora i el Tribunal de Cassació de Catalunya i alguns dels acords que prenem en Consell, haurien d'ésser consultats a algun d'aquests organismes, tal com ho fa el Govern de Madrid al Consell d'Estat. Hi ha per exemple un concurs de secretaris judicials, que no està prou clar. Hi ha confusions que seran necessàries portar al Tribunal de Cassació.

—I parlant d'un terme polític... — començà un periodista.

—Us demano que no em parleu de temes polítics..., però vaja, dieu.

—Doncs, es tracta de saber com està el problema d'exhibició de la bandera catalana.

—No hi ha problema —assegurà el governador.

—Repareu que n'ha parlat fins el delegat d'Ordre Públic a Catalunya.

—Ja veureu com no hi ha problema.

—Es que ja n'hi ha hagut i...

—Res, res. No hi ha problema. S'ha de seguir el mateix criteri que han seguit els meus antecessors i que segueixen els militars. Donar permís per exhibir banderes catalanes, sempre que hi hagi la bandera republicana i que no representi una ofensa per a Espanya. No hi ha problema..., no hi ha problema.

I així s'acabà la conversa dels periodistes i el governador. El senyor Escales els acomiadà plenament satisfet d'haver-los convençut (?) i se n'anà al seu despatx amb l'actitud del que ha resolt un greu problema.

PESTAÑA S'ENTREVISTA AMB EL COMITE EXECUTIU DEL PARTIT SOCIALISTA

Madrid, 28. — El líder del partit sindicalista espanyol, Angel Pestaña, ha celebrat aquesta tarda una entrevista amb el Comitè Executiu del Partit socialista per a fixar els punts concrets per tal d'entrar en la coalició republicano-socialista, amb vistes a la pròxima lluita electoral.

En l'entrevista es tractà de les forces amb què compta el partit sindicalista que dirigeix el senyor Pestaña, i aquest donà compte de la importància de les organitzacions del seu partit a Astúries, Aragó, Catalunya, Andalusia, València i altres regions.

«EL DEBATE» RECOMANA QUE NO S'EXASPERI LES DRETES

Madrid, 28. — «El Debate» diu que el Govern compta amb el decret de dissolució, però sense l'opinió.

«¿Se va a proceder de abajo arriba, desde la calle al Parlamento, desde la voluntad general hacía el Poder legislativo? No. Al contrario con el decreto de disolución se va a proceder de arriba abajo, desde el Gobierno hacia la calle, desde la voluntad dominadora en el Poder hacia la opinión. Este es el error y no es precisamente un buen modo de colaborar a la formación de la estructura de fuerzas a que hemos aludido diversamente. La República tardará mucho tiempo, y no por culpa nuestra, en tener una izquierda gubernamental de fortaleza suficiente. La lógica exige pues no despreciar ni exasperar a las fuerzas de derechas y dejar que la reconstrucción de las fuerzas de centro se haga espontaneamente, fuera de la dirección del Poder.»

En què quedem?

Madrid, 28.—Anit menjaren junts al palau de l'ex-duc d'Alba l'amo de la casa i els senyors Gil Robles i Calvo Sotelo. Durant l'àpat, segons sembla, es va parlar lalrgament de política. El tema concret de la conversa fou el panorama electoral. Res no tindria d'estrany que els senyors Gil Robles i Calvo Sotelo poguessin coincidir a apreciar els avantatges que per a una coalició de forces de dretes tendria la constitució d'un gabinet Chapaprieta de composició molt semblant al que actualment presideix el senyor Portela Valladares.

«YA» FA CABALES SOBRE EL DECRET DE DISSOLUCIO

Madrid, 28. — El diari «Ya» diu que la divisió del Govern és ja un fet i que, en aquesta confusió, dos ministres han visitat el cap més fort de l'oposició, el qual representa la hostilitat més dura contra el Govern, per tal de negociejar unions que suposarien la negació de la situació actual, de trencament i de separació absoluta entre el Govern i el cap de la CEDA.

En qualsevol país no mancaria res més per a determinar fulminantment la crisi. A Espanya això es pot fer sense immediates conseqüències, però tot té una fi natural i el final d'aquesta situació absurda que crea i produeix el que els ministres s'entenguin fora del Govern i a espatlles del seu cap, amb el de l'oposició, està fixat en la data del dilluns i d'ací ja no pot passar.

El mateix periòdic, en un altre solt, diu que el Consell no s'ha avançat per l'absència del ministre d'Estat.

Després de les declaracions del senyor Portela, les posicions estan perfectament dibuixades. El dilema és que Portela es sotmeti a les pressions d'uns altres ministres o bé que es mantingui en el seu criteri de no acceptar aliances electorals, i quedi declarat oficialment en disparitat amb el Consell. En aquest cas la decisió dels ministres ha estat ja presa.

Hi ha qui dubta sobre les finalitats que això podria determinar. S'apunta la possibilitat que Portela reconstituís el Govern, però això sembla descartat per desvirtuar el sentit que es volgué donar a la solució de la darrera crisi.

Creu el periòdic que la nota de la Ceda assenyala un terme a la possible aliança. Una vegada publicat el decret de dissolució, ja no serà possible.

La situació és expectant i demà passat es sabrà qui és el que guanya. El decret de dissolució pot desvair-se, retardar-se o caure a mans diferents d'aquelles per a les quals havia estat preparat.

Conferència de ministres

Madrid, 29 (1'30). — Aquesta tarda quan el senyor Chapaprieta ha estat a la Presidència, acabava de conferenciar amb el ministre d'Agricultura, senyor De Pablo Blanco i el senyor Alfred Martínez, i ha anat a comunicar al senyor Portela el resultat de les seves conferències.

Els Consells de demà

Madrid, 29 (1'30). — El dilluns se celebrarà Consell de ministres a Palau. En aquest Consell no ocurrirà cap esdeveniment. A la tarda se celebrarà un d'ordinari a la Presidència en el qual es tractarà de la qüestió de les aliances electorals, i els ministres mantindran el mateix criteri davant el senyor Portela.

Governatius alliberats

Anit quedaren alliberats quatre dels presos governatius que portaven diversos mesos a la presó Cellular.

ORDRE DE DETENCIO CONTRA NARCIS MOLINS

Pel fiscal de guàrdia ha estat denunciat el llibre «U. H. P. La insurrecció proletària d'Astúries» del qual és autor el conegut periodista Narcís Molins i Fàbrega.

La denúncia és per suposades injúries a l'autoritat i excitació a la sedició.

Aquest sumari ha correspost al Jutjat núm. 3 i serà tramitat pel procediment d'Urgència.

Ha estat donada ordre a la policia per a la detenció de l'autor de l'esmentat llibre.

DETENCIO D'UN ESTAFADOR

Havia figurat en l'estafada a la senyora Villapadierna

Els agents senyors Gómez i Coronado, de la Brigada d'investigació criminal, veieren a l'interior del Banc d'Espanya un individu que s'apoderava d'un feix d'impresos, dels que s'utilitzen per a l'ingrés de valors en metàlic, i com que els va infondre sospites l'actitud del desconegut, fou portat a les oficines de la Brigada de Policia, on en ésser escorcollat se li ocuparen documents que demostren que tractava de cometre una important estafa.

El detingut es diu Josep Gallardo Escudero, de 42 anys, que ja estigué complicat en l'estafa de més d'un milió de pessetes a la comtessa de Villapadierna, i actualment es trobava reclamat per diversos jutjats d'Espanya per delictes d'estafa.

Entre els documents trobats figura un xec contra el Banc de Biscaia amb la signatura Caralt, al seu nom, i per import de 150.000 pessetes i un taló del mateix Banc en el qual es simula haver ingressat valors i documents per valor de 500.000 pessetes.

Fetes les degudes comprovacions a la casa Caralt i Pérez, S. A., s'ha comprovat que la signatura és falsa i que el detingut tractava de cometre una estafada.

Aquesta tarda, junt amb tots els documents ha estat posat a disposició del jutjat de guàrdia, el qual al mateix temps ho farà amb la resta dels jutjats que el tenen reclamat.

Les visites a la tomba de Macià

Ahir, la tomba de Francesc Macià també es veié molt concorreguda per ciutadans que han volgut homenatjar el record del que fou President de la Generalitat recobrada.

Entre els visitants podem anotar el cap de la minoria parlamentària, del Congrés, senyor Santaló, el qual diposità un magnífic ramell de flors.

També anà a la tomba l'aviador, senyor Canudas.

Santaló a Barcelona

En l'exprés de Madrid arribà ahir a la nostra ciutat el cap de la minoria d'Esquerra i ex-ministre, senyor Santaló.

Acte polític per a avui

Avui, diumenge, al Teatre Victòria, el Comitè del Front Nacional Català Proletari, celebrarà un míting d'afirmació.

Parlaran Domènec Ramon, Joan Segura, Francesc Montanyà, Aurea Seguí, Joan Alsina, Francesc Martínes i Ramon Duran. Aquest últim presidirà.

Ultima Hora

*

El doctor Serra Hunter al Casal Gracienc Nacionalista

«QUE S'HA FET I QUE CAL FER PER A LA CULTURA DEL POBLE»

Anit, tal com estava anunciat al Casal Gracienc Nacionalista Republicà d'Esquerra, tingué lloc la conferència a càrrec del prestigiós exrector de la Universitat i diputat al Parlament català doctor Jaume Serra Hunter, el qual desenvolupà el suggestiu tema: «Qué s'ha fet i què cal fer per la cultura del poble».

La grandiosa sala d'actes del Casal apareixia plena de gom a gom i l'entusiasme que regnava per a sentir l'orador era extraordinari.

El docte orador inicià el seu magnífic parlament historiant com es formà la consciència nacional de Catalunya i la seva interpretació en els ideals de la nova democràcia.

El conferenciant posà de relleu a continuació tot el que s'havia fet en l'adveniment de la República i durant el primer bienni en matèria de cultura popular.

L'ex-rector de la Universitat de Barcelona assenyalà a grans trets les directrius que cal seguir en una nova etapa, que s'ha de considerar immediata, per tal de prosseguir la gran obra fonamentalment acusada en els aspectes social i nacional. Destacà els greuges que ha produït la política de dretes durant aquests darrers temps pel que fa també referència en el seu ordre cultural. El doctor Serra Hunter acabà la seva bella peroració exterioritzant el seu optimisme per l'esdevenidor. Prova d'això — digué — són tots aquells moments en què el poble s'ha pogut manifestar, amb aquella fe i entusiasme que encoratgen el triomf més falaguer.

Grans aplaudiments coronaren les darreres paraules de l'orador.

JAUME AIGUADER AL LOCAL DE LA JOVENTUT «LA FALÇ»

L'ex-alcalde de Barcelona i diputat a Corts senyor Jaume Aiguader donà ahir al vespre la conferència que s'havia anunciat sota el tema «Nacionalisme i esquerrisme».

Feta la presentació pel senyor Enric Fontbernat, l'orador digué que cal tornar als propòsits del 14 d'Abril i parlar de nacionalisme i obrerisme, que són els dos principis que han inspirat les doctrines de l'Esquerra.

El pagès s'oposa al collectivisme del treball, però no a la collectivització de la producció, car el treballador català veu en el sindicat l'òrgan que li defensa els seus fruits. Per això cal fer veure al pagès que no ha de renunciar a la democràcia i cal donar-li una força autèntica dintre del sistema democràtic. L'obrer català és sindicalista i el que cal és canalitzar aquest sindicalisme.

El dia que el sindicalisme estigui organitzat serà una força econòmica considerable. Per això hem d'esguardar atentament les evolucions del sindicalisme, car haurà de tenir dintre un temps una influència notable en la vida del nostre país.

El doctor Aiguader fou molt aplaudit en acabar la seva conferència. El públic, que havia omplert del tot el local, l'havia seguit amb una atenció constant en la seva exposició raonada i interesant.

Centre Jurídico-Administratiu

Director: ANTONI OLIVARES IZQUIERDO

Gestor Jurídico-administratiu

Gestió jurídico-administrativa de tota mena — Defensa a tots els Jutjats Municipals i d'Instrucció — Tramitació de DIVORCIS — Legalització de FILLS — Embargaments — Desnonaments — Revisió de LLOGUERS — Compra, venda i administració de FINQUES

Oficines: Consell de Cent, 254, pral — Telèfon 23365

Despatx: de tres a vuit (Consulta gratuïta)

DESITJA ALS SEUS AMICS I CLIENTS BON ANY NOU

Joaquim Joanola Massó

ADVOCAT

Llúria, 39 BARCELONA Telèfon 19589

DESITJA ALS SEUS AMICS I CLIENTS BON ANY NOU

Antoni Hernàndez Oliva

ADVOCAT

MERCADERS, 36 (junt Via Laietana) TELEFON 23770

Consulta de quatre a set BARCELONA

DESITJA ALS SEUS AMICS I CLIENTS BON ANY NOU

Garatge Provençals

Servei d'engreix

Pupillatge econòmic — Estació de benzina, petroli i benzol

Espléndid servei de cotxes de luxe i taxis per a bodes i bateigs, etc.

Mallorca, 515 BARCELONA Telèfon 55753

DESITJA ALS SEUS AMICS I CLIENTS BON ANY NOU

Compra d'autos vells per a ferro vell

VICTOR SAMARINI

Nàpols, 294 BARCELONA Telèfon 52688

DESITJA ALS SEUS AMICS I CLIENTS BON ANY NOU

A. ANDREU BARGUENS

VINS DE TOTES MENES - LICORS I XAMPANYS DE MARCA

Dipòsit de cervesa de la fàbrica MORITZ, S. A.

Maspons, 16 BARCELONA Telèfon 71141

DESITJA ALS SEUS AMICS I CLIENTS BON ANY NOU

Compra-Canvi i Venda «EL REGALO»

Aparells fotogràfics — Cinemes — Películes — Pathè Baby — Discos fonogràfics — Joies de veritable ocasió

AQUESTA CASA NO TE SUCURSALS

Sant Pau, 35 Telèfon 15425 BARCELONA

DESITJA ALS SEUS AMICS I CLIENTS BON ANY NOU

MES INFORMACIO DE L'ESTRANGER

Vol Alemanya manxuritzar els petits Estats del Bàltic?

Ho afirma una informació russa, la qual afegeix que Alemanya té ja, a favor seu, algun dels Governs per a dominar aquella mar

Moscou, 28. — El periòdic «Leningradskaia Prawda» s'ocupa de les activitats alemanyes a Estònia i declara enèrgicament que han d'ésser molt vigilades per la U. R. S. S.

Diu que actualment es troben a Estònia diverses missions militars alemanyes disfressades com a expedicions científiques o culturals.

Crida l'atenció sobre certs treballs que es porten a cap a la frontera russo-estoniana dirigits per uns suposats geòlegs alemanys, segons els quals es dediquen a la recerca de jaciments petrolífers a tot el llarg de la frontera, quan a judici de l'esmentat periòdic, el que fan en realitat és dirigir uns importants treballs de fortificació.

El «Leningraskaia Prawda» recorda el viatge efectuat recentment a Estònia pel ministre alemany de la Guerra, general von Blomberg, i la visita que efectuà una esquadra alemanya als ports d'Estònia.

Segueix dient que uns tècnics militars alemanys han efectuat recentment detingudes inspeccions i sondeigs a les illes Dago i Oesel, i han arribat a un acord amb el Govern de Reval per tal d'habilitar-les com a base naval per a l'esquadra alemanya del Bàltic.

Afegeix que misteriosos avions i hidroavions, evidentment alemanys, han efectuat exercicis d'aterrar i estacionament a diversos llocs estratègics de la frontera russo-estoniana, mentre que els hidroavions alemanys han efectuat idèntiques proves a la costa d'Estònia.

El mateix periòdic sostè l'afirmació que Alemanya aspira a erigir-se en la dominadora absoluta del Bàltic, com recentment han denunciat alguns periòdics suecs i noruecs.

L'última part de la informació del «Leningraskaia Prawda» fa referència al suposat control, molt vast, que els capitals alemanys exerceixen sobre l'economia d'Estònia, especialment sobre les indústries de guerra i les construccions navals i aeronàutiques, per a treure'n la conclusió que Alemanya pretén fer d'Estònia el que el Japó ha fet de la Manxúria, i que igualment com aquest país es proposa fer poc a poc amb Xina, considera l'esmentat periòdic que Alemanya tractarà de fer, un a un, amb tots els països bàltics.

La situació a la Mediterrània

GRECIA, IUGOSLAVIA I TURQUIA DEIXARAN FER BASES NAVALS ALS ANGLESOS

Londres, 28. — El corresponsal del «Morning Post» publica aquest matí una interessant informació relativa a la consulta feta per Anglaterra a les potències mediterrànies arran de l'actitud a adoptar per aquestes en el cas que els anglesos fossin atacats a la Mediterrània.

Segons aquest informador, les negociacions entre la Gran Bretanya, per una part, i Grècia, Iugoslàvia i Turquia per l'altra, versen gairebé exclusivament sobre la important qüestió de la llibertat a concedir a la Gran Bretanya perquè disposi de les bases navals de dits països, ja que cap d'ells no posseeix una flota important.

L'esmentat redactor continua dient que, respecte Turquia, es tracta de les antigues bases navals d'Esmirna i Estàmbul, que, en la seva majoria, foren desmuntades en compliment de les clàusules del Tractat de Lausana. A aquest respecte, declara el corresponsal que Turquia es mostra ben predisposada i solament ha de deprendre el seu consentiment d'una revisió de l'Estatut dels Estrets.

Per a Grècia es tracta dels ports de Pireo Salònica i Creta, i per a Iugoslàvia dels seus ports de l'Adriàtic i de la seva influència prop de la Petita Entesa.

EL PORT D'HAIFA CONVERTIT EN BASE NAVAL

Londres, 28. — La Premsa Unida Britànica diu saber que Anglaterra té el propòsit de convertir el port d'Haifa en una base naval britànica de caràcter permanent.

LA U. R. S. S. I LES REPUBLIQUES SUD-AMERICANES

Trencarà les relacions amb els Soviets, l'Uruguai?

Montevideo, 28. — La notícia del dia la constitueix la decisió del Govern de trencar les relacions diplomàtiques entre l'Uruguai i la U. R. S. S. La notícia ja és oficial, per haver-la publicada en una nota lliurada a la premsa el Ministeri de Relacions Exteriors.

Han estat lliurats els passaports al ministre soviètic a Montevideo, senyor Alexandre Nikin.

Sobre els mòbils que hagin pogut induir el Govern de Montevideo a adoptar aquesta actitud, es declara que ha estat motivada pels resultats d'una enquesta oficial, portada a cap minuciosament, sobre les activitats sospitoses que desenvolupava la Legació soviètica, relacionades amb el moviment comunista, no sols a l'Uruguai, sinó a tot el continent sud-americà.

Arran de la recent revolució comunista esclatada al Brasil, el Govern de l'Uruguai rebé, per via diplomàtica, interessans comunicacions del Govern de Rio de Janeiro sobre l'íntima relació existent entre aquell moviment subversiu i certes ordres rebudes de determinat centre de propaganda comunista existent a Montevideo.

La policia de l'Uruguai es posà immediatament en moviment i va poder comprovar l'existència de tal centre, i s'assabentà, a més, que ell estava instal·lat a la pròpia Legació Soviètica.

UN FRONT ANTICOMUNISTA ENTRE ARGENTINA, URUGUAI I BRASIL

Rio de Janeiro, 28. — La premsa comenta elogiosament la decisió del Govern de l'Uruguai de trencar les relacions diplomàtiques amb la U. R. S. S.

«A Noite» remarca la cooperació perfecta que hi ha entre l'Argentina, el Brasil i l'Uruguai en la lluita contra el comunisme, que tracta d'arrelar i estendre's a tot el continent sud-americà.

LOPEZ CONTRERAS VOL FERSE PRESIDENT DE VENEZUELA

Caracas, 28. — Encara no s'ha fixat la data per a la celebració de les eleccions presidencials, per bé que és creença general que el Congrés es reunirà el dia 31 per a la designació del nou president. L'opinió general és que serà designat l'actual president provisional general López Contreras.

Es considera que el Congrés tindria un gran encert si elegís president el general Eleazar López Contreras que està guanyant enorme popularitat en totel país, gràcies a la lenta, però segura tasca que ve realitzant des del primer dia que fou elevat a la més alta magistratura del país amb caràcter provisional. Ha emprès ja l'obra d'anar desfent monopolis i privilegis creats a Venezuela en els 26 anys de dictadura i en molts pocs dies ha invertit enormes sumes per a obres públiques, ajuda de l'agricultura, etc.

La invasió de Xina del Nord

LA POLICIA D'HOPEI A LES ORDRES D'OFICIALS JAPONESOS

Pequín, 28. — El Govern d'Hopei ha decidit transformar la milícia especial de la zona desmilitaritzada en un Cos d'Exèrcit regular sota el comandament d'oficials instructors japonesos.

Els japonesos paguen el ferrocarril de l'Est xinès

Moscou, 28. — Segons una informació oficial, la Unió Soviètica, en execució del contracte entre el Japó i Rússia per a la compra del ferrocarril de l'Est de Xina, els soviets han adquirit fins ara al Japó diverses mercaderies per un valor global de 92 milions de rubles i ha rebut ten metàlic altres 24 milions.

Els lliuraments japonesos més importants consistiren en ciment, cables, motors, farina, formatge, teixits, etc., etc.

Com es recordarà s'establí en el contracte que els japonesos tindrien opció a pagar l'import del ferrocarril en mercaderies diverses.

Dos-cents mil membres del Partit Comunista rus han estat expulsats

EN GRAN PART SON TDOTZKISTES

Berlin, 28. — Comuniquen de Moscou a la «Gaceta General d'Alemanya», que mentre els pobles cristians de tot el món celebraven les festes de Nadal, el Comitè Central Executiu del Partit Comunista de la U. R. S. S. convocà una important sessió de dit organisme, en la qual parlà de la conveniència d'afiançar cada vegada més la disciplina dintre del Partit i es comunicà que en el curs de l'any 1935 han estat expulsats del partit un deu per cent dels afiliats, o sigui uns 200.000 comunistes i membres de les joventuts roges.

Segons declara la pròpia comunicació, les expulsions afectaren principalment «elements burgesos», entre els quals figuren nombrosos partidaris del líder oposicionista Lleó Bromstein (Trotzky), que, com és sabut, es troba refugiat actualment a Noruega, i molts altres que defensen l'actitud de Zinovief.

La U. R. S. S. té nou-cents quaranta mil soldats en actiu

PODRIA MOBILITZAR-NE DEU MILIONS

Moscou, 28. — S'ha publicat una estadística oficial segons la qual l'Exèrcit actius dels soviets s'eleva actualment a 940.000 soldats. En cas de guerra, la U. R. S. S. podria mobilitzar uns 10 milions de soldats perfectament armats i equipats.

El Japó augmenta el pressupost de guerra

Toquio, 28. — A la Dieta, el ministre de Marina ha pronunciat un discurs en el qual demana a la Cambra que l'actual pressupost de la Defensa Nacional que s'eleva a 1.059 milions de yens, sigui augmentat en 37 milions més.

Es creença general que s'accedirà a l'esmentada petició.

VOLEU COMPRAR BE?

HOTEL DE VENTAS

Pelai, 8

VOLEU VENDRE BE?

HOTEL DE VENTAS

Pelai, 8

Totes les causes justes troben ressò en LA HUMANITAT

Esquerra Republicana de Catalunya

SECRETARIA GENERAL

D'acord amb el Decret publicat pel Govern de la República amb data 23 de novembre proppassat i donada a la publicitat pel "Butlletí" de la Generalitat de Catalunya, el 7 de desembre del mes actual ampliant el termini per 20 dies, o sia fins el dia 8 del proper mes de gener per a la inclusió i rectificació de les llistes del Cens Electoral vigent i, havent arribat a aquesta Secretaria denúncies d'irregularitats comeses d'alguns Ajuntaments que al seu degut temps del període no han estat exposades les llistes del Cens Electoral al públic per a la seva deguda comprovació per a la inclusió, rectificació i exclusió, aquesta Secretaria General, fa avinent als militants i simpatitzants d'Esquerra Republicana de Catalunya, la necessitat de fer la seva comprovació per si hi figuren i excloure tots aquells que d'acord amb les disposicions vigents no hi hagin de figurar, per haver perdut el dret de veïns.

INCLUSIONS

Tenen dret a figurar a les llistes del Cens electoral, tots aquells veïns que portin un any de residència al Municipi i siguin majors de 23 anys o els compleixin abans del dia 1 de desembre del 1936.

DOCUMENTACIO

Totes aquelles inscripcions al Cens electoral, hauran d'ésser incloses mitjançant la presentació de la documentació indicada en alguns, qualsevol, dels apartats A, B, C, i D.

A — Cèdules 1934 i 1935.

B — Cartilla militar on s'hagi passat la revista anual l'any 1934 i 1935.

C — Els que figurin al Padró de veïns.

D — Els que figurin al Padró de cèdules de l'any 1934 i 1935, i mitjançant certificació acreditativa que hi figuren.

D'acord amb les disposicions vigents, tot ciutadà podrà sollicitar el certificat corresponent a l'Ajuntament, i en forma gratuita.

Per a les inclusions de tots aquells que oscillin de 22 a 23 anys, ho podran justificar per mitjà de la cartille militar, partida de naixement o altre document acreditatiu.

OFICINES PER A LA COMPROVACIO INCLUSIO I RECTIFICACIO DE LES LLISTES DEL CENS ELECTORAL

DISTRICTE I

Casal d'Esquerra Republicana del Dte. I — Avinyó, 29.
Esquerra Republicana — St. Miquel, 33.

DISTRICTE II

Actuació Valencianista — Aldana, 5.
Centre d'Esquerra Republicana — Tapioles, 27.
Centre d'Esquerra Republicana — Carretera del Port, 409.
Esquerra Republicana de Catalunya — Barriada F. Ferrer.

DISTRICTE III

Casal d'Esquerra Rep. de St. Gervasi — Pervindre, 134.

DISTRICTE IV

Centre Catalanista d'Esquerra — Rambla de Catalunya, 6.
Esquerra Republicana — Jaume Giralt, 4.

DISTRICTE V

Centre Republicà Català — Hospital, 110.
Ateneu Obrer Republicà — Guàrdia, 14. bis.
Esquerra Republicana — Ferlandina, 36 i 40.

DISTRICTE VI

Ateneu Obrer d'Esquerra Republicana — Provença, 156.

DISTRICTE VII

Avenç Republicà de la Bordeta — Constitució, 44.
Comité d'Enllaç de les Esquerres — Carrer de Sants, 114.

DISTRICTE VIII

Ateneu Federal — Planeta, 15.
Casal Gracienc Nacionalista d'E. R. — Rosselló, 298.
Casal Nacionalista Obrer — Sta. Agata, 2.
Ateneu Republica de Gracia — Montmany, 36.
Centre d'Esquerra Republicana — Menendez Pelayo, 26.
Centre d'E. Rep. del Camp d'En Grasot — Roger de Flor, 281.
Germanor Catalana Republicana de Gràcia
Centre d'Esquerra Rep. de Vallcarca

DISTRICTE IX

Avenç Obrer Català — Plaça Comerç, 3.
Casal Catala Martinenc — Rogent, 84.
Centre d'Esquerra Republicana — Valencia, 387.
Ateneu Republica Federal — Avinguda Gaudí, 79.
Ateneu Republica Catala d'Horta — Horta, 45.
Centre Republica Catala Les Carolines — Estadella (St. Andreu).
Ateneu Catala Republicà Les Roquetes — Joaquim Valls, 15, 1.er
Centre d'E. Rep. i U. Femenina C. de l'Arpa — Muntanya, 57.
Casal Federal del Guinardó — Av. Verge Montserrat, 168.
Casal d'Esquerra Republicana Can Baró — França, 60.
Centre Federal d'Esquerra Republicana — Barri de la Prosperitat.
Casal Nacionalista Sagrerenc — Sagrera, 221.

DISTRICTE X

Centre Catala d'Esquerra del Clot — Clot, 72.
Casal del Poble Somorrostro — Somorrostro, 17.
Associació Cultural del Poble Nou — Taulat, 93.

REPUBLICANA DE CATALUNYA
Rda. St. Pere, 70, pral., 1r. - Telèfon 14526
CENS GENERAL - SECRETARIAT D'ESQUERRA

GOVERNACIO

EL SENYOR PARPAL I LA REBAIXA DE SOUS ALS FUNCIONARIS MUNICIPALS

En rebre ahir al migdia els periodistes el senyor Parpal els manifesta que havia rebut la visita del Col·legi Oficial de Secretaris d'Administració Local de Catalunya, el qual li havia parlat sobre el decret aparegut al «Butlletí Oficial» el 19 del corrent que ta esment a la suspensió dels sous mínims als funcionaris municipals.

El senyor Parpal afegí que els havia aclarit aquest decret en el sentit que el Reglament de funcionaris segueix amb tota la seva vigència i que tan sols s'autoritzava una rebaixa en els sous dels empleats municipals en aquells casos d'una «bancarrota» municipal i prèviament autoritzats del conseller de Governació.

Digue també el senyor Parpal que les Oficines del Cens havien tramès unes circulars a alguns ciutadans que havien sollicitat la seva inclusió al cens electoral per tal que aclarissin alguns dubtes referents a la seva inclusió i que una vegada fet aquest tremit quedarà enllestida l'expedició dels carnets electorals.

Els que es troben en aquest cas —acabà dient— són molt pocs.

JUSTICIA MILITAR

*

PROVES DE PLENARI

Ahir al matí, a despatx del jutge senyor Martínez Peñalver continuaren les proves de plenari en la causa pels fets de Vilafranca. Declararen cinquanta-un testimonis, entre ells alguns guàrdies civils.

LA CAUSA CONTRA EL DIPUTAT AL PARLAMENT CATALA SENYOR JOAN TAULER

La causa que se segueix contra el diputat al Parlament català, senyor Joan Tauler, ha estat reposada a l'estat de sumari i ha estat encarregat de la seva instrucció el jutge senyor Martínez Peñalver.

LA CAUSA DE CAMBRILS AL SUPREM

Ha estat tramesa a la Sala Sisena del Tribunal Suprem la causa instruïda amb motiu dels fets ocorreguts a Cambrils l'octubre del 1934, per tal que falli en definitiva, en vista del dissentiment recaigut en la sentència per part de l'auditor d'acord amb el general de la Divisió.

NOTIFICACIO DE PROCESSAMENT

El jutge comandant senyor Palau estigué ahir a la presó, per tal de notificar l'auto de processament a Blai Zambudio Torres, en mèrits de la causa núm. 11 de l'any passat, que se li segueix per agressió a la guàrdia civil a la barriada de Can Tunis.

·ELS ESPORTS·

EL CAMPIONAT DE LLIGA

La jornada d'avui

PRIMERA DIVISIO

Espanyol-A. Madrid, Jàuregui.
Osasuna-Barcelona, Balaguer.
Madrid-Oviedo, Arribas.
Atlètic Bilbao-Racing, Ostalé.
Betis-Sevilla, Iglésias.
Hèrcules-València, Melcon.

SEGONA DIVISIO

Primer grup

Stadium Avilés-Saragossa, Crespo.
D. Corunya-Valladolid, Arrillaga.
Celta-Nacional, Simon.
Sporting-Unió S. Vigo, Iturralde.

Segon grup

Júpiter-Sabadell, Vilalta.
Badalona-Baracaldo, Sanchis Orduña.
Irún-Girona, Bere.
Arenes-Donòstia, P. Gonzàlez.

Tercer grup

Gimnàstic-R. Granada, Escartín.
Elx-Múrcia, Soliva.
Malacitano-Xereq, Hidalgo Medina.
Mirandilla-Llevant, R. Alvarez.

EL CAMPIONAT DE LLIGA DE CATALUNYA

Partits per a avui

PRIMERA DIVISIO

Manresa-Terrassa, Esteve.
Sant Andreu-Gràcia, Pujol.
Vic-Calella, Santullano.
Europa-Horta, Menal.
Santboià-Sants, Boanza.
Martinenc-Granollers, Mallorquí.

SEGONA DIVISIO

Grup Nord

Mollet-Figueres, Tonijuan.
Malgrat-Sant Cugat, Peris.
Arenys-Santjoanenc, Montserrat.
Santfeliuenc-Atlètic Fortpienc.
Calomenca-Manlleu, Cruelles.

Grup Sud

Catalunya-Gimnàstic, Andreu.
Reus-Amposta, Maroto.
Mora d'Ebre-Tàrrega, Bertran.
A. S. Lleida-Dertusa, Fernàndez.
Sant Sadurní-Martorell, Salvo.
Tarragona-Lleida S. C., Zapater.

Els equips catalans probables d'avui

Espanyol: Martorell, Moreno, Teruel, Espada, Solé, Lecuona, Prat, Costa, Edelmiro, Manolín i Bosc.

Barcelona: Iborra, Zabalo, Areso, Argemí, Berkessy, Balmanya, Vantolrà, Barceló, Raich, Fernàndez i Torredeflot.

Sabadell: Florenza, Morral, Blanc, León, Gràcia, Mota II, Folo, Sol, Gual, Esteve i Parera.

Júpiter: Toledano, Colomé, Ibàñez, Sànchez, Marieges, Schild, Betancourt, Cambra, Escrits, Serra i Torres.

Girona: Francàs, Caritch, Torredeflot, Campa, Castillo, Madern, Lluch, Trujillo, Burillo, Ramon i Ferrer.

AQUESTA TARDA A LES CORTS

Un partit d'entrenament entre dos equips amateurs

Aquesta tarda a Les Corts el F. C. Barcelona celebrarà un partit d'entrenament en el qual prendran part dos equips de l'esmentat Club, un d'ells, l'amateur A., classificat en primer lloc en les primeres eliminatòries per al campionat de Catalunya, que li servirà d'entrenament en vistes a les pròximes eliminatòries en que prendran part els Clubs classificats en primer i segon lloc en llurs respectius Grups.

Aquest estrenament començarà a les tres de la tarda i podrà ésser presenciat pels socis del F. C. Barcelona, mitjançant la presentació del rebut del corrent mes.

DE LA DIADA ECONOMICA DEL F. C. BARCELONA

El Consell Directiu del F. C. Barcelona, tal com havia anunciat, ha acordat destinar el producte íntegre de la recaptació de la diada econòmica a l'amortització de cèdules hipotecàries, que se celebrarà pel procediment de subhasta al millor postor; i en el remanent que resulti, cas de quedar-ne, per sorteig; tot davant de notari, dintre de la primera desena del pròxim mes de gener i en el lloc, dia i hora que oficialment s'anunciarà oportunament.

Calefacció ideal
ESTUFA J. M. B.
VALENCIA, 346 :: TELEFON 73016

BOXA

Fou suspesa la vetllada d'anit a l'Iris Park

L'empresa organitzadora es veié obligada a suspendre la vetllada que per anit estava anunciada a l'Iris Park, degut al fet d'haver-se indisposat els boxadors Santandreu, Céspedes i Emeterio.

Després del Louis-Uzcudun

No solament es desment la retirada del basc, sinó que fins i tot es parla d'un combat revenja entre Paulino i Max Baer

Nova-York, 28. — En els cercles espanyols de Nova-York s'assegura que el boxador Paulino Uzcudun no pensa tornar, per ara, al país basc ni a Europa i que, pel contrari, es proposa continuar als Estats Units.

Alguns amics del «Toro dels Pirineus» han tractat en va d'arrencar-li una declaració categòrica referent als seus propòsits per a l'esdevenidor.

El que sembla cert és que Paulino no ha declarat encara que hagi decidit abandonar la boxa.

Els qui se les donen de conèixer el basc afirmen d'una manera categòrica que el temperament de Paulino no permet creure que es decideixi a retirar-se dels rings de combat pel sol fet d'haver estat batut abans del límit per un home tan extraordinari com Joe Louis, al qual la crítica assenyala unànimament coc al veritable campió del món, i creuen Uzcudun molt capaç de posar-se novament el guants i en data no llunyana.

S'afegeix que aquestes afirmacions tan vegada es troben relacionades amb la notícia que circula pels medis ugilístics de Nova-York, segons la qual s'havia ofert al basc una important bossa per a celebrar un combat amb l'ex-campió mundial Max Baer, que seria de revenja del que ambdós boxadors celebraren ja fa alguns anys a Reno (Estat de Nevada), a la distància de vint represes, combat que fou guanyat per Paulino.

Altres remarquen que resulta estrany que Paulino hagi deixat tornar sol a Guipúscoa el seu íntim amic i manager Justo de Oyarzabal, i ell segueixi als Estats Units.

La clau del misteri podria facilitar-la l'acabalat basc i gran amic i admirador de Uzcudun, senyor Valentín de Guirre. Però aquest hotelier de Nova-York s'ha tancat en el més absolut mutisme referent al particular.

REIS BICICLETES B. S. A. I ECONOMIQUES
Rda. Catalunya, 109 - Tl. 70641 - Aribau, 109 - Barcelona

BASQUETBOL

El Campionat de Catalunya

Partits corresponents a la jornada d'avui

PRIMERA DIVISIO

C. D. Espanyol-A. B. Junior, Pons-Ibàñez.
F. C. Barcelona-C. G. Intendència, Domingo-Ferrer.
S. S. Patrie-Iluro S. C., Gironès I-Escura.
Unió Manresana-Laietà S. C., Picola-Kalenda.

TERCERA DIVISIO

Primer grup

C. P. C. Ferran Rguiló-U. S. Rubí, Flores-Flores.
Sanjoanenc B. C.-B. F. Mongot, Pellisa-Villarreal.
Joventut B. C.-Associació Condal, Valldeperes-S. Muñoz.

Segon grup

B. C. Sabadell-C. EH Ripollet, Catarineu-C. Muñoz.
A. C. Mollet-Prat de la Riba, Fibla-Pascual.

NATACIO

La primera jornada del III Trofeu Antoni Sabata, per a totes les categories

Avui, diumenge, a la piscina del C. N. Barcelona, a las onze del matí, se celebrarà la primera jornada del «Trofeu Antoni Sabata», III any, que en la present edició ha de veure's assistit per un nombre importantíssim de nedadors del popular Club de l'Escullera.

El record del company i esportiu i l'alta estima que tenien posat en Antoni Sabata (e. p. r.), s'ha posat de relleu per part de tots els nedadors en actiu del C. N. Barcelona, en les anteriors edicions d'aquesta simpàtica competició, alicient que no ha de mancar enguany en figurar inscrits molt principalment les primeres figures de la nostra natació.

Els vencedors de la darrera edició del «Trofeu Antoni Sabata», Rovira, en els infantils; Calero, en els juniors; Ricard Brull en els seniors; Marian Trigo, en els veterans, i Carme Segura, en la femenina, prendran part en aquesta manifestació, que bé podria qualificar-se del nedador complet, i és d'esperar que donades les actuals possibilitats de diversos elements barcelonistes, se'ls presenti difícil als esmentats el repetir el triomf de l'any passat.

La prova que correspon a aquesta primera jornada és de 100 metres braça, per a les categories d'infantils, debutants, juniors, seniors, veterans i senyoretes.

Noticiari estranger

París, 28. — En el ràpid de Colònia, ha arribat per l'estació del nord l'equip de futbolistes de la Unió Soviètica que ha de celebrar a París un encontre, el primer de gener amb el tem del Racing Club.

L'expedició esportiva és molt important ja que està integrada per 26 jugadors pertanyents als diversos Clubs de Moscou.

* * *

zParís, 28. — Aquesta tarda s'han celebrat els primers partits del Torneig Internacional de Futbol, a l'estadi del S. A. P.

En l'encontre entre el Ferencvares de Budapest i un combinat del Sochaux i del S. A. P. empataren a tres gols.

En un altra matx, el First, de Viena vencé el Racing de París per tres gols a un.

Demà (avui) es jugarà la final entre el Ferencvaros i el First mentre que el Sochaux ho farà amb el Racing per al tercer lloc.

* * *

Nova York, 28. — El famós atleta negra americà Metcalf, que ja es recordman del món dels 100 i 200 metres llisos, ha batut aquest matí el rècord del món del triple salt amb la marca de 5 metres 775, superant l'anterior rècord que detentava un japonès.

* * *

París, 28. — El campió de França de totes les categories Maurice Lengleet, del qual hom havia dit que un d'aquests dies boxaria a Londres amb el sudafricà Ben Foord, ha embarcat aquest matí cap a Nova York, acompanyat del seu manager Arthur.

DIABETICS
per la vostra salut compreu els aliments garantits de la
CASA SORRIBAS
Llúria, 62 (entre Consell de Cent i Aragó)
Salmerón, 222
Manso, 72 (davant del Mercat)
Aliments especials per a delicats de l'aparell digestiu, infància etc

AJUNTAMENT

*

COM HAN QUEDAT REPARTITS ELS LLOCS DE LA COMISSIO DE GOVERN MUNICIPAL

Segons acord de la Comissió municipal de Govern pres en sessió extraordinària, les Conselleries Regidories per Departaments han quedat distribuïdes de la manera següent:

Cultura, senyor Josep Codolà; Eixampla, senyor Jesús Ulled; Foment, senyor Andreu Bausili; Finances, senyor Joan Bta. Viza; Política Social, Estadística i Cens, senyor Farran de Sagarra; Circulació i Policia Urbana, senyor Josep Farrero; Governació, senyor Frederic Roda i Ventura; Proveïments, senyor Frederic Amat.»

Com es pot veure el senyor Ulled continua a Eixampla, lloc al qual té veritable devoció.

UN BON LLIBRE ES EL MILLOR PRESENT

L'AJUNTAMENT DE BARCELONA AGRAEIX AL DE MADRID L'HOMENATGE A PAU CASALS

L'alcalde, senyor Coll i Rodés, en compliment d'un acord de la Comissió de Govern Municipal, ha tramès a Madrid un comunicat pel qual s'adhereix a l'acte d'homenatge que l'Ajuntament de la Capital dedicà a l'il·lustre músic català Pau Casals, expressant a l'alcalde de Madrid el profund agraïment de la ciutat de Barcelona per haver concedit a Pau Casals, la Medalla de la Ciutat que també li atorgà Barcelona.

Un lladregot s'apoderà d'un portamonedes amb 1.718 pessetes

Anna Botella Mayor, de 32 anys, que viu a la plaça de St. Miquel, 3, acabava de cobrar 1.718 pessetes al Banc de Biscaia i quan pujava l'escala de casa seva se li acostà un individu, el qual d'una grapada li arrabassà el portamonedes on portava els diners i arrencà a córrer.

Encara no l'han atrapat.

LLEGIU DEMÀ

el primer reportatge de la sèrie
Carrer Major del Districte V
per J. M. LLADO FIGUERES, a
ULTIMA HORA
INFORMACIO • CRITICA • REPORTATGE
amb apunts d'ARTECH3

LES COMARQUES

GIRONA

DEMÀ, DILLUNS, SANTALÓ PARLARÀ A TORROELLA DE MONTGRÍ EL «L'AUTONOMISTA» DEDICA UN NUMERO EXTRAORDINARI A LA MEMORIA DE RIZAL. ALTRES NOTES D'INTERES

Girona, 28. — El proper dilluns, a les nou de la nit, el nostre amic senyor Miquel Santaló, diputat a Corts per aquesta circumscripció, donarà una conferència pública al cafè Coll, de Torroella de Montgrí.

El tema que desenvoluparà serà: «Els problemes del camp en la República».

No cal dir que hi ha un gran entusiasme per a escoltar la veu del nostre diputat.

—Amb motiu d'acomplir-se demà diumenge el centenà-novè aniversari de l'afusellament del doctor Josep Rizal, defensor de les llibertats de Filipines, el diari republicà local «L'Autonomista», publica avui un número extraordinari dedicat a la memòria del gloriós patrici, víctima del fanatisme i l'odi dels frares.

En aquest número extraordinari hi figura l'inspirador i emocionant poesia que Rizal va escriure estant en capella abans d'ésser executat.

— Demà, diumenge, a les deu del matí, al Coliseum Imperial de la nostra ciutat, tindrà lloc un míting contra el feixisme, la guerra i la pena de mort, en el qual parlaran, entre altres, Ascaso, Domènec i Isgleas.

— Segons se'ns assegura, aquest migdia ha estat a l'Ajuntament a presentar la dimissió del càrrec de tècnic de la Central Lletera Municipal, el senyor Ramon Saura, per estar completament en desacord amb l'actuació de cert senyor que té cura de la Central Lletera.

— Entraren lladregots en un xalet del terme municipal de Riells, propietat del vei de Barcelona, Joaquim M.ª de Vendruna, aprofitant el moment en què aquest i la seva criada estaven a missa, i s'emportaren una cartera que contenia 275 pessetes en bitllets, 21 cuponsi d'obligacions de la Generalitat i documents personals de l'interessat.

Fins ara no ha estat possible esbrinar qui són els autors del fet.

— El vei de Riells i Viabrea, Joan Fons Casa, de 24 anys, ha denunciat a la guàrdia civil que quan es trobava a la cantina de l'estació de Breda, fou maltractat de paraula i obra pels empleats de la susdita estació Benet Romeu València i Francesc Doiz Escric. Sembla que la causa de l'aldarull que es produí amb aquest motiu a la susdita cantina fou degut al fet de celebrar amb un excés de beguda la diada de Nadal.

— Durant la passada nit han estat cremats tres pallers propietat del vei de St. Joan de Mollet, Narcís Guinó Dalmau. Les pèrdues es valoren en 90 pessetes. El perjudicat creu que el fet obeeix a una venjança personal.

— Ha estat detingut com a incurs en la llei de ganduls, el súbdit italià Salvador de Simone.

— De la finca que posseeix a Les Pedreres, Abelard Ezquioga, han estat robades 17 pessetes.

TARRAGONA

—Avui a Espluga de Francolí tindrà lloc a les deu del matí un gran acte d'afirmació republicana, en el qual prendran part, ultra el conegut periodista esquerrà Pere Foix, Benet Sardà, Josep Recasens i J. Vives Cenades, de la Joventut Federal de Tarragona.

—Ahir s'efectuà el matrimoni civil dels nostres amics Montserrat Llanes i Josep Domingo.

Amb aquest motiu els pares dels nuvis i aquests estan rebent moltes felicitacions.

—Repassant les llistes electorals addicionals de la secció tercera del districte IV de la nostra ciutat hom s'ha donat compte que hi figuren inclosos set noms que també hi figuren a les llistes de Vinyols i Cambrils.

Hom creu que aquests noms masculins són els de tants d'altres «germans» que per un art de màgia hom els atorga el do de la ubiqüitat.

Amb aquest motiu es fa ressaltar que el director d'estadística, que és aquell senyor Cereceda de la Ceda, que de gestor assistia a les processons i s'acompanyava de reproduccions de la Verge Santíssima, ha de tenir una especial debilitat pels «germans».

En canvi, al Cens hom pot constatar pel gran nombre d'instàncies d'inclusió, que hi mancaven gran nombre de dignes pares de família que tenen, als ulls d'aquesta gent, la tara d'ésser republicans.

—Avui, al camp de la Pedrera, es jugarà el primer partit de Lliga de la segona divisió de Catalunya, entre el Lleida S. C. i el Tarragona F. C.

—L'Associació d'Alumnes de l'Escola del Treball celebrarà a la nit del dia 31 una festa del cap d'any escolar.

—L'Ateneu de Tarragona també festejarà el cap d'any català amb un lluït ball de societat.

SANT ADRIA DE BESOS

Hom creu que la decisió de canviar les gestores per funcionaris del Municipi no arribarà a aquesta localitat. Ho fa creure això la tranquil·litat que es nota entre els gestors. Amb tot, cas de produir-se l'esdeveniment, ultra el secretari senyor Sever Lluís, entrarien a regir la cosa pública el metge Ermengol i el farmacèutic Serentill.

—S'ha parlat del fet que el gestor cedista senyor Asensio, factor important per a les victòries dels radicals, el qual ja ha deixat d'assistir a una sessió, ha pensat de no assistir a cap altra. Seria un cop fatal per als lerrouxistes d'ésser cert.

—El jove Manuel Hugués, de vint anys, que viu al carrer d'Angel Guimerà, 2, 1er., 1.ª, ha resultat lleugerament ferit en caure de la bicicleta que muntava.

—A Joaquima Anton Cardona, de quinze anys, amb domicili a la carretera de la Mina, 111, el seu pare li clavà un cop de cadira i li va causar una ferida a la regió occipital.

—La «Penya Blaus» ha acabat el II Campionat de Billar i han obtingut els respectius títols en la primera, segona i tercera categoria Antoni Toscas, Ermengol Oliva i Joan Blasco.

La Copa Nadal l'ha guanyada el jove Lluís Camps. Els premis foren repartits el matí del passat Nadal.

—Avui, diumenge, a les onze del matí, el doctor Xavier Serrano parlarà de la qüestió sanitària a l'element obrer al saló d'actes del Centre Republicà Federal Adrianenc. La conferència l'ha organitzada l'Ateneu Nacionalista.

—La memòria del President Macià ha estat honorada pels bons ciutadans de Sant Adrià.

REUS

S'ha possessionat del càrrec de director de l'Estació Enològica d'aquesta ciutat l'enginyer agrònom senyor Avella Vives, i ha cessat el que exercia el càrrec interinament, senyor Manuel de Mata.

—Ha desvetllat molt d'interès la revetlla de cap d'any, la qual tindrà lloc al teatre Bartrina, organitzada per la «Penya Seminolesa».

—Amb motiu de complir-se ahir l'aniversari del traspàs a Reus del malaurat artista Pau Gargallo, el Centre de Lectura li va retre un tribut pòstum, i li portà un ramell de flors i encengué una foguera al peu d'el seu monument funerari, obra de l'escultor desaparegut.

—Avui, diumenge, comença a disputar-se el campionat de fútbol de Lliga — segona divisió —, en el qual prenen part els següents equips: Tarragona, Lleida, S. C.; Reus, Amposta, Sant Sadurní, Martorell, Mora, Tàrrega, A. E. Lleida, Dertusa, Catalunya i Gimnàstic.

Corresponen a la primera jornada el Reus Deportiu, el qual s'enfrontarà amb l'Amposta a l'Estadi local.

CHAMPAGNE VEUVE CLICQUOT REIMS
DOUX, DEMI-SEC, SEC, DRY ENGLAND, BRUT, BRUT 1936

Republicà, el diari de la nit: ULTIMA HORA

EL CINEMA

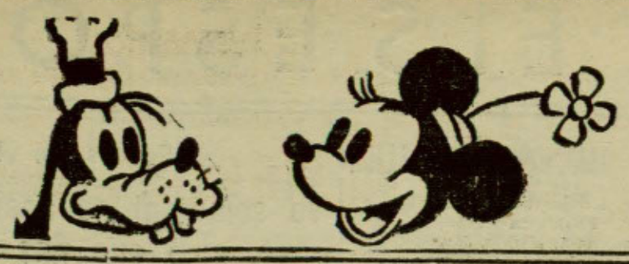

LES ESTRENES

«OJOS NEGROS», al cinema Fantàsio

Escenari: W. Torujansky i R. Thoeren. Música: Michel Levine. Diàlegs: Jacques Nathanson i J. P. Feydeau. Productor: Milakowky Intèrprets: Harry Baur, Simone Simon, Jean Max, Jean-Pierre Aumont, etc.... Distribució: Ufilms.

No podem dir que sigui original l'assumpte d'aquest film. Però si no podem dir això podem fer constar en canvi que es tracta d'una de les produccions més belles i més interessants que han sortit dels estudis francesos.

Novament vivim entre els exiliats russos. Sota l'aparença d'un cambrer d'hotel s'hi amaga una de les més grans personalitats del règim tsarista. Els títols més pomposos arrosseguen una veritable vida de misèria. Entre una atmosfera addient es desenvolupa el drama. Una noieta capriciosa, mimada pel seu pare — és orfe de mare — està a punt de donar un color tràgic a l'existència d'aquell home que es sacrifica per ella, que viu el martiri d'una doble vida en amagar a la seva filla que és un «maitre» d'hotel. La seva professió li dóna ocasió però d'evitar que la seva filla caigui a mans d'un home desaprensiu, d'un «client» i els moments en què es preveu la catàstrofe tenen una emoció formidable. Darrera la porta del reservat hom no sap, però s'endevina el que va a succeir. El pare està allà al llindar de la porta tancada amb la terrible inquietud del que s'està pressentint. Finalment ja no pot resistir. La porta s'obre tumultuosament. El pare ha corregut en defensa de la seva filla...

Ben portada la trama d'aquesta pelicula ofereix escenes d'una emotivitat realment extraordinària. Això però només s'ha assolit, en dotar d'una vitalitat immensa l'anècdota, en donar un tan profund sentit humà a cada un dels personatges. Talment sembla un fet real el que succeeix davant dels nostres ulls, i ens hi sentim espiritualment compenetrats.

Música atractiva, música russa apropiada al moment subratlla les diverses escenes, i entre ella, sorgeixen les belles notes d'aquella famosa i llànguida cançó: «Ojos negros».

Un altre dels grans encerts d'aquest film és el diàleg. Fluid, expressiu, natural, és d'una bellesa deliciosa. Principalment en els moments de la reconciliació entre filla i pare, quan aquest li dóna una lleugera explicació — però quan expressiva! — de la seva existència amb la seva mare, el mateix diàleg produeix una rarissima i pregona emoció.

Harry Baur realitza una d'aquelles seves creacions que li han donat fama. Aquest home, profundament compenetrat amb els sentiments dels seus personatges, ens el tradueix d'una manera conmovedora i en alguns moments ens fa venir un nus a la gola. Simone Simon resta deliciosa en el seu paper d'ingènua i Jean Pierre Aumont li dóna una encertada i adequada rèplica.

Un bon film, en fi, que es veu amb gust.

JOSEP SAGRE

Cine Paris

DARRERES PROJECCIONS
"LA INDOMITA"
amb
JEAN HARLOW
i
CASTA DIVA
per
MARTHA EGGERTH
DEMA: UN FILM SUBLIM
"MUNDOS PRIVADOS"
per
CLAUDETTE COLBERT
Primer premi d'interpretació

Metro-Goldwyn-Mayer
Presenta a
MAURICE CHEVALIER
JEANETTE MACDONALD

DIRECTOR ERNST LUBITSCH
MÚSICA FRANZ LEHAR
La Viuda alegre
(Versió original)
Nota: Malgrat la gran importància del programa regiran els preus corrents.

Opera al llenç

G. W. Pabst s'ha posat al davant d'una entitat dedicada a aquest nou gènere «cinematogràfic» i una de les més famoses editores ianquis ha contractat Mary Ellis i Gladis Swarthout —ambdues del Metropolitan Opera House de Nova York— per a interpretar «Samsó i Dalila» i «Carmen».

NEU... HOLLYWOOD... NADAL!

L'etern optimisme cinematogràfic arriba a fer oblidar que la neu produeix fred, i el fred pulmonies. Aquestes fotos, obtingudes dies abans del Nadal ho demostren. A dalt, les simpàtiques «girls» — imprescindibles en totes les latituds nordamericanes — arrosseguen valentes la llenya que cremarà a la xeminela i amenitzarà la nit tradicional. Al centre, Santa Claus — el pare Noel dels EE. UU. — explica rondalles a Baby Le Roy i altres estrelles menudes de la Paramount, i per fi, a baix, cinc noies perfectament estètiques, presten els seus atractius a la paraula «X màs» — Nadal —, que a hores d'ara encara manté la flaire de l'actualitat

LA MERAVELLA CINEMATOGRAFICA NACIONAL DEL 1935

Sense la unió de diversos factors, cadascun d'ells de capital importància individualment, no és possible l'èxit d'una pellicula. Almenys l'èxit rotund, definitiu, indiscutible que requereix la nostra producció nacional. Es a dir, l'èxit com l'assolit per la primera nacional de la sèrie «ORO NACIONAL» de «SELECCIONES CAPITOLIO», «SOR ANGELICA». En aquesta es féu magnifica i brillant realitat aquest èxit mai no assolit per cap altra producció, àdhuc ni per la millor estrangera perquè s'unien i compenetraven aquests diversos factors dels quals hem parlat. Aquests factors, que tornen a trobar-se reunits en la segona producció nacional de la mateixa editora — que porta per títol «EL SECRETO DE ANA MARIA» — que són argument humà, de sentiments verídics concebuts d'acord amb la psicoligia del públic al qual va adreçat, traçat hàbil i espontani d'aquest argument, variació constant de pla, mobilitat, per conseqüent — i presentació pròpia amb tota la riquesa possible quan l'escena ho requereix, i, per damunt de tot això, una interpretació i realització impecables.

L'examen individual de tots aquests factors en «EL SECRETO DE ANA MARIA» ens portaria a un article inacabable. Hi ha en aquesta pelicula tantes coses que tenen tot el caràcter d'innovació, de troballa dintre de la nostra cinematografia que acabaríem amb un relat detalladíssim de tota l'obra en els seus diversos aspectes. Cal consignar, per tant, que es tracta d'una obra d'un equilibri meravellós de la qual sembla haver-se exhaurit totes les seves possibilitats artístiques... Agilíssima, tant, que sembla haver estat realitzada amb innombrables cambres, tal és la varietat de punts de vista amb què són observades totes les seves escenes, amb un encadenament perfecte, delicíós de les seves imatges, les quals semblaran relliscar suaument damunt el llenç produïda a ritme realment dinàmic en exigirho l'acció, és a dir, en els moments de les festes, dels balls als quals dóna objecte la trama, produïts entre una grandiositat, una riquesa, una sumptuositat d'escenaris absolutament inèdits en la producció peninsular.

Però, llevat l'aspecte que en podríem dir purament cinematogràfic, serà precís convenir en l'interès extraordinari, en la bellesa, de la seva base argumental. Factor aquest primordial en tota producció i al qual «SELECCIONES CAPITOLIO», ajudant-se en la seva experiència de molts anys, ha dedicat una atenció preferent. Argument, com ja hem dit, plenament i perfectament humà. Argument en el qual es douen cita els més purs, els més nobles, els més bells sentiments. Argument que ens porta d'allò alegre a allò dramàtic, d'allò finament còmic a allò sentimental, sense transicions, en grats contrastos, a través d'imatges convincents, persuassives, les quals han de trobar ressò i ressò profund al cor dels espectadors. Queda encara per unir a això una interpretació conjunta plena de sinceritat, espontània, natural. Una interpretació justament per a la trama, és a dir, una incorporació justa, profunda, sublim, de cada personatge... Noms?... S'oblidin aquests davant la visió per film per a concretar-nos exclusivament als personatges de l'obra, aquest és el seu joc de sinceritat, aquest és el seu batec de vida. Amb tot, assenyalem-los a l'aplaudiment popular: Lina Yegros, Joan de Landa, Ramon de Sentmenat, «Chispita», veritable troballa infantil de meravellosa intuïció cinematogràfica, etc...

Un gran film, per tant. I una marca de garantia, «SELECCIONES CAPITOLIO».

URQUINAONA
Un èxit que no ha estat igualat en tota la temporada

LA PRODUCCIÓN FILMÓFONO Nº 2
LA HIJA DE JUAN SIMON
El tema més racialment hispà que representa un alardó superb de la nostra producció. - Actuació personal de
CARME AMAYA
(La reina de la dansa espanyola)

LES DANSES DE FI DE SEGLE A «LA VERBENA DE LA PALOMA»

La cadència de les danses de fi de segle ha estat substituïda pels compassos electritzants dels nous balls. Enfront de la dolça havanera, trobem el danzón, amb el soroll disonant de les «baracas»; la masurca alegroia i bullanguera, destigurada pel «pericón» en anys ja remots, finalment sofreix l'ofensiva de tots els balls moderns, que amb melodies exòtiques arrosseguen la joventut vers una coreografia equívoca.

Però el triomf dels nous balls és transitori. Aquelles masurques del noranta i tants, aquell «xotis agarrao» de «La Gran Via», aquelles havaneres que ballaren els nostres pares en els seus anys jovenívols, no passen a la història perquè viuen encara a través de les èpoques i dels gustos.

Havanera, masurca, xotis..., les danses del poble, han estat recollides per Benet Perojo en la nova superproducció de Cifesa, «La Verbena de la Paloma», no com a motius bàsics del film, sinó com a elements de l'ambient castissíssim que impera en tota l'obra.

No parlarem de «La Verbena de la Paloma» sarsuela; els seus quaranta anys d'existència ens en dispensen l'elogi; però si que hem de prestar la nostra atenció al nou film de Perojo, per tal d'assenyalar que s'ha seguit amb una fidelitat a tota prova el llibre de Ricard de la Vega, sense restar ni una sola nota a la música de Tomàs Bretón.

Aquesta «Verbena de la Paloma», és una magnífica realització absolutament cinematogràfica, del llibre més teatral que té el «género chico»; una obra en la qual es segueix la pauta argumental que tots coneixem i, amb tot, és una continuació d'originalitats, perquè cada fotograma ens parla d'un realitzador talentós que ha assolit dotar-les d'una vida tan exacta, i delinea els tipus amb traç ferm i crea l'«atmosfera» amb tal encert, que si el malaguanyat Emili Mesejo, alcés el cap diria que aquest «Juliano», encarnat per Robert Rey i aquest barri de la Paloma, evocat per Benet Perojo, són més autènticament castissos que els viscuts en els seus bons temps quan Ricard de la Vega i Tomàs Breton, l'encomanaren a

S'APROPA EL GRAN ESDEVENIMENT
LOS ULTIMOS DIAS DE POMPEYA
EL PRIMER FILM «GEGANT» RADIO 1935-36

«La viuda alegre» i «Mundos privados», al cinema París

Avui tenen lloc les darreres projeccions de la xistosa comedieta Metro, «La indòmita»» interpretada per Jean Harlow, William Powell i Franchot Tone i de la gran joia musical, homenatge al gran compositor Bellini, «Casta Diva», formosa producció en la qual Martha Eggerth troba ocasió per a oferir-nos una creació insuperable, tant com actriu, com com a gran cantant.

Per a demà dilluns, hi ha anunciat en l'afavorit local de l'Avinguda del Portal de l'Angel, un altre programa formidable integrat per la producció Paramount «Mundos Privados», assumpte que interessa i apassiona per la seva originalitat i pel divertit del seu desenvolupament, avalat per la tècnica meravellosa i magnifica interpretació de Claudette Colbert, l'actriu a la qual es concedí el gran premi d'interpretació del 1935 per l'Acadèmia del Cine. Claudette Colbert que encanta per la seva naturalitat, per la seva característica simpatia i fina sensibilitat divideix els honors de l'èxit del film amb Charles Boyer, Joan Bennet, Joe Mc. Crea i Helen Wilson.

Tambe es representarà en el mateix programa, amb caràcter de primerissima represa a Barcelona, l'ode mes envergadura que s'ha celebrat als estudis cinematogràfics des de molts anys a aquesta part. Ens referim a l'adaptació cinematogràfica de «La Viuda Alegre», la famosa opereta del mestre Franz Lehar, obra plena de meravelloses evocacions amb la seva música encantadora, els seus valsos famosos que tenen tot el regust d'una època inoblidable i l'alegria tumultuosa del cèlebre «cn-cn1aETsst
cèlebre «can-can»...

Altre cop els amors del príncep Danilo amb la dita «Viuda alegre» tornen a emplenar d'encant el llenç cinematogràfic sobre un fons d'enlluernadora riquesa i una presentació que imposa per la seva grandiositat. Jeanette Mac Donald, la gran actrius de la veu d'or, la qual ha creat el seu prestigi través de creacions inoblidables, assumeix magnificament el paper de «La Viuda alegre». Maurice Chevalier, el gran Maurice, personifica el lleuger Príncep Danilo. Ambdós artistes — Chevalier i Mac Donald — fan dues creacions que seran sempre recordades amb plaer.

El públic de Barcelona podrà, finalment, admirar aquesta grandiosa producció que serà presentada en la versió original. Tot i la seva importància i de figurar, a més, en el programa la millor pellícula de la insuperable Claudette Colbert, seguiran regint els preus corrents, fet que fa suposar que el cinema París viurà una setmana de triomf com difícilment haurà conegut abans d'ara.

AVIAT, UN FILM D'ALEXANDER KORDA

Leslie Howard, Merle Oberon, Joan Gardner i Raymond Massey són els intèrprets del film d'Alexander Korda, dirigit per Harold Young, «La pimpinella escarlata», segons la novella de la baronessa d'Orczy, traslladada a la pantalla amb tot luxe de detalls i insuperable realisme. Aquesta pellicula serà presentada molt aviat en un dels principals cinemes de Barcelona, per Artistes Associats.

CAPITOL Grandiosa estrena DEMA, DILLUNS

Un film diferent de tots els altres

En el mateix programa:
CARNE DE ESCANDALO
per FAY WRAY.
AVUI: DARRER DIA DE
DURO Y A LA CABEZA
per JAMES CAGNEY, i
EL CASO DEL PERRO AULLADOR
per WARREN WILLIAM i MARY ASTOR
MATINAL, a les 10'30. Preu únic: 1 pesseta
TARDA, sessió contínua de 3'30 a 12'30.
Preus de costum: Preferència, 2'50 ptes. Amfiteatre, 1'85 ptes. General, 1'25 ptes. Impost inclòs.
Hores de projecció de Duro y a la cabeza, 3'30, 6, 8'30, 11'10

Les estrenes del Coliseum

Novament el Coliseum estrena una bellissima pellicula tenint encara en ple èxit l'anterior. Ara es tracta d'una producció sensacional titulada «Alas en la Noche» i de la qual són protagonistes l'escultural estrella Myrna Loy i el sobri galant Cary Grant.

«Alas en la noche» uneix al seu argument altament commovedor i d'una gran envergadura artística, dedicada sobretot a la part técnica de l'aviació, i donant lloc a importantissimes demostracions i vols veritablement magnifics. Han estat sens dubte ambdues valors (la categoria artística i la bellesa técnica del film), les que han decidit l'Aero Club de Catalunya a presentar sota els seus auspicis aquesta interessantissima producció Paramount.

Amb motiu de la presentació d'«Alas en la Noche», al Coliseum, l'Aero Club de Catalunya ofereix gratuitament sis bateigs de l'aire que seran rifats entre el públic assistent al Coliseum la nit d'estrena. Un emocionant viatge per sobre la nostra ciutat és realment un atractiu més que cal afegir a la visió d'una de les més belles pellícules d'aviació que s'han realitzat fins ara.

CINEMA CATALUNYA
COLOSSAL!
FASTUOSA!
TIPICA!
CIFESA
LA TORXA DELS EXITS
PRESENTA

Una evocació del Madrid del 1894
Exit clamorós

COLISEUM DILLUNS ESTRENA
AERO CLUB DE CATALUNYA, PRESENTA

La més sublim exaltació de les gestes de l'aviació civil. Es un film Paramount. - La nit de l'estrena, Aero Club de Catalunya rifarà sis baptismes de l'aire entre els concurrents.
Adquiriu la vostra localitat amb anticipació per a l'estrena

LA HUMANITAT lluita pels ideals catalans i republicans

PHILIPS

COMPTAT i LLARGS TERMINIS

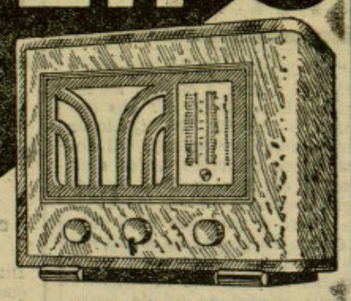

RADIO UNIVERSITAT
Rda UNIVERSITAT, 1

ESTUFES CUINES
a
GAS-OIL, PETROLI i a GASOLINA

GRANS CALORIES
amb solament uns cèntims
BRASERS LLAUTO
diversos models
Calorifers aigua calenta
C. Urgell, 26 :: Telèf. 34268
MESTRES I CARRERA

ACADEMIA AMERICANA
d'Automobilisme
Consell de Cent, 324
(Jnt P. de Gràcia). T. 20961
LA MES BEN MUNTADA
LA MES IMPORTANT
LA MES BARATA
DE TOTES
Acreditada d'anys ençà com la millor, per la seva seriositat i pel seu sistema especial d'ensenyament, ja que és el més ràpid i perfecte de tots
Conducció, Reglament, Mecànica, Documents de Penals, Plànols i Títol, tot comprès
87 Ptes.
TITOLS DE TOTES CLASSES
Traspassos, Altes Baixes d'Autos i Patent Nacional. Canvis de carnets, documents, etc. etc.
RAPIDESA I ECONOMIA

MERCAT D'OCASIONS
COMPRA - VENDA - CANVI
DE MOBLES, PIANOS, RADIOS, CAIXES DE CABALS, MAQUINES D'ESCRIURE I DE COSIR, MALETES, DISCOS, etc.
TOT D'OCASIO
CORTS CATALANES, 414
Telèfon 30422 BARCELONA

Ybarra y C.ª, S. en C.
Línies regulars de grans vapors per als destins que es detallen
SERVEI RAPID SETMANAL ENTRE BARCELONA I BILBAO
Sortides cada DIMECRES a la nit cap a València, Alacant, Málaga Sevilla. Vigo. Villagarcia, Corunya. Musel. Santander i Bilbao
Alternant-se les escales de
Tarragona. Ceuta i Huelva cada dues setmanes
Sant Carles i Ferrol cada dues setmanes
SERVEI CORRENT ENTRE BARCELONA I BILBAO
cada dues setmanes
Sortides els DIVENDRES a la nit, cap a Tarragona, Sant Carles, Vinaroç, València, Cullera, Alacant, Cartagena, Agulles, Almeria, Melilla. Motril, Málaga, Ceuta, Càdiz, Sevilla, Huelva, Vigo, Marin, Villagarcia, Ferrol, Corunya, Avilés, Musel Santander, Bilbao i Pasajes
En les línies ràpid i corrent s'admet càrrega per a Tànger, Larraix, Casablanca amb transbordament a Málaga, i també per a l'Illa Cristina i Ayamonte, amb transbordament a Huelva
SERVEI ENTRE BARCELONA, SETE I MARSELLA
Sortides quinzenals els dijous cap a Sète i Marsella
Servei quinzenal cap a GENOVA
La càrrega es rep al Tinglado de la Companyia Moll del Rebaix
Telèfon 13585
SERVEI RAPID CAP AL BRASIL I PLATA
per moto-transatlàntics correus espanyols
Sortides fixes cada 21 dies
Cap a SANTOS, MONTEVIDEO i BUENOS AIRES sortirà el dia 17 14 gener del 1935, a magnífica motonau
«CABO SAN ANTONIO»
que admetrà passatgers i mercaderies
La càrrega es rep fins la vetlla del dia de sortida, al tinglado núm 1 del Moll de Balears - Telèfon 18274
CONSIGNATARIS:
FILL DE ROMUL BOSCH, S. en C.
VIA LAIETANA, 7 TELEFON 22057

No responem de la publicació immediata de les notes pregades que no estiguin en el nostre poder abans de les nou del vespre

M. NEBOT - Gravador

SEGELLS DE GOMA AL DIA
Pau Iglesias, 26 - Telèfon 25600

PEL MOIXI
Senyores Stil Califòrnia sols fins Reis us ofereix Proves gratuites de la seva Meravellosa fórmula nova de resultats sorprenents de veritat. Salmeron, 58, pral.; 4-7

Bar Petit Miramar
Casa recomanable pel seu peix fresc i menjars d'encàrrec
Gran terrassa pròpia per a banquets i festes
AVUI, COBERTS a 7 PESSETES; ENTRETENIMENTS, ARROS O CANALONS, VEDELLA AMB BOLETS. LLUÇ O CALAMARS, POLLASTRE, FLAM I FRUITA
PASSEIG NACIONAL, NUM. 62
Barcelona — Telèfon, 19235

VENDA I CLINICA
D'ENCENEDORS
CASA SUBIROS
Hospital, 42-T. 13651

FARRE PIJUAN
METGE ESPECIALISTA
PELL — URINARIES
DEFECTES SEXUALS
RAMBLA DE CANALETES, 11, 1.er
de 12 a 1 i de 4 a 8

APARELLS FOTOGRAFICS
PRISMATICS - BINOCLES - CINEMES
PEL-LICULES — PATHE BABY — MAQUINES
FONOGRAFS DE TOTES MENES - DISCOS, etc.
RELLOTGES - OBJECTES DE PLATA
JOIES - BRILLANTS
TOT de VERITABLE OCASIO
COMPRA, VENDA i CANVI
CASA BAGUES
Carrer de Sant Pau, 6
(prop Rambles) Telèfon 14237
BARCELONA

Camiseria
Ferrer Batlles
36, Boqueria, 38
Corbates - Camises - Guants
Bufandes - Mitges FERRO
(de garantia)
Preus baratíssims

EUMIGONIZO * PAILLARD BOLEX * KODAK
CINEMES DE TOTES LES MARQUES, DES DE 40 PESSETES
OCASIONS REGALADES - LLOGUER DE FILMS A UNA PTA.
CINEMATOGRAFIA AMATEUR
LA CASA ESPECIALITZADA EN CINEMA, TRASLLADADA A
RONDA UNIVERSITAT, 24 - Tel. 21470
TOCANT PLAÇA CATALUNYA
GEVAERT * FACIN * PATHE BABY * AGFA
CORONET * PERUTZ * ENSIGN * MICKEY

COMPANIA TRASMEDITERRANEA
MADRID: Passeig de la Castellana, 14 — BARCELONA: Via Laietana, 2
LINIA RAPIDA DE GRAN LUXE BARCELONA CADIZ - CANARIES
Sortides setmanals els dissabtes a les 12. Efectuaran el servei les motonaus «CIUDAD DE SEVILLA» i «VILLA DE MADRID»
LINIA RAPIDA DE GRAN LUXE BARCELONA PALMA DE MALLORCA
Sortides cada dia (llevat els diumenges), de Barcelona i Palma, a les 21 hores per les motonaus «CIUDAD DE BARCELONA» i «CIUDAD DE PALMA»
SERVEIS REGULARS ENTRE TARRAGONA, VALENCIA, ALACANT I PALMA DE MALLORCA BARCELONA - MAO I BARCELONA - EIVISSA
LINIA COMERCIAL AMB ESCALES A TOTS ELS PORTS DE LA MEDITERRANIA, NORD D'AFRICA I CANARIES — Sortides quinzenals de Barcelona els dijous. LINIA COMERCIAL BILBAO - CADIZ - CANARIES AMB ESCALA A TOTS ELS PORTS DEL NORD D'ESPANYA — Sortides setmanals de Bilbao els dijous. LINIA RAPIDA REGULAR ENTRE ESPANYA I TERRITORIS DE LA GUINEA ESPANYOLA (FERNANDO POO) — Sortides el dia 17 de cada mes amb escales a València Càdiz, Las Palmas, Santa Cruz de Tenerife, Santa Isabel de Fernando Poo, Bata, Kogo i Rio Benito pels vaixells «DOMINE» i «FERNANDO POO»
LINIA REGULAR ENTRE BARCELONA - ALACANT - ORAN MELILLA VILLA ALHUCEMAS - CEUTA I VICE-VERSA
Sortides de Barcelona cada diumenge, a les 8 hores: d'Alacant, els dilluns; d'Oran, els dimarts; d'Oran cap a Alacant, els dimarts i d'Alacant cap a Barcelona, els dimecres

El comerciant que només afavoreix els diaris de dreta perjudica els seus interessos, ja que amb la seva actitud partidista es fa mal veure dels ciutadans d'esquerra.
ANUNCIEU A «LA HUMANITAT»

CLINICA GALLEGO -- VIES URINARIES
Consulta, 11 a 1, 4'30 a 9. F. 10 a 1
Carrer Nou de la Rambla, 13 PELL - SANG - VENERI - PROSTATA
MATRIU IMPOTENCIA DIATERMIA Director: Dr. Riu Porta —

LA BELGICA
Joieria — Rellotgeria — Argenteria
DOMENEC GUASCH
HOSPITAL, 106 - Telèfon 23213
Gran assortiment en joies i rellotges propis per a presents de Nadal i Cap d'Any

CARPETES A 1'50 I 0'90 · PRODUCTE DE LABORATORIS FREIXINET PASSEIG DE SANT JOAN, 129 · TEL 76645 · BARCELONA

SECCIO D'ANUNCIS PER PARAULES

Les dues primeres ratlles: 1 pta.; per cada ratlla de més, 0'30; els dimarts, dijous i diumenges, un 50 per 100 de descompte

OFERTES I DEMANDES

FARMACIA

Voldria regentar o arrendar farmacèutic col·legiat. Escriure a La Humanitat. Núm 109

JOVE d'Esquerra, amb bones referències i pràctic, desitjaria administrar finques al 3 %. Esc. La Humanitat. Núm 108.

JOVENET amb immillorables referències s'ofereix per a botiga o escriptori. Escriure a La Humanitat. Núm 321

CATALA. Correcció d'originals i proves d'imprenta. Estil i ortografia. Preus mòdics. Escriure a La Humanitat. Núm 105

S'OFEREIX mosso carnisser. Coneix bé l'ofici. Edat, 26 anys. Escriure a La Humanitat. Núm 374

NOI, 15 anys, sap català, francès i castellà, s'ofereix per a meritori, sense pretensions. Esc. La Humanitat. Núm 377

S'OFEREIX per a traduccions del francès a l'espanyol o català persona apta. Escriure a La Humanitat. núm 300

JOVE de 16 anys, amb coneixements de mecanografia i càlcul, desitja col·locació, bones referències. Esc. La Humanitat. Núm 306

SENYOR CATALÀ de edat que coneix la comptabilitat p. a. i pràctic en correspondència comercial i diversos idiomes, sol·licita col·locació sense pretensions. Dirigir-se a La Humanitat. Núm 141

10.000 pessetes, faltien per a negoci editorial català. Escriure a La Humanitat. Núm 104

AGENTS

per assegurances de malaltia i iguala mèdica. Escriure La Humanitat. Núm 404

MATRIMONI de 32 anys desitja porteria. Donarà bons informes i traspàs o fiança metàl·lica. Escriure al núm. 408.

Ruta Catalunya
viatjant 18 anys pràctica, desitja un sol mostrari a com., per Merceries, Drog., Bas. i Perfum. Bons informes. Escriure La Humanitat. Núm. 409

CORREDORS introduïts ram alimentació es necessiten per a articles de gran consum. Esc. 8259. Vergara, 11.

DISPESES

COBERTS a 2'50, entreteniments i 3 plats a elegir a la carta, pa, vi i postres, tot superior. Ronda St. Pere 11 pral

IDEAL PENSIO, la més céntrica i confortable, exc. menjar, pensió completa des de 125 ptes. mes, diària des de 5 ptes. Escudillers, 6, pral. prop Rambles. Escala estanc.

PENSIO de 7 i 9 ptes., fixos des de 150 ptes. tot confort. Pl. Macià, 18, pral.

PENSIO DEL CARME, prop Rambles. Alg. corrt, t. estar des de 150 ptes. Carme, 12 E.

PENSIO LAIETANA. Confortables habitacions, aigua corrent i calefacció. Preus reduïts a famílies. Via Laietana, 29. Pl. Berenguer, 2.

SRA. ofereix pensió a tot estar a una o dues persones. Diputació, 36, ent. 1ra.

PENSIO «La Mundial». Hospital, 125, pral. Viatgers i hostes. Habitacions airejades, bany telèfon

BAR MUNDIAL, Diagonal, 313, xamfrà Roger de Flor. Demà, dia 30, inauguració d'un acurat servei de menjars molt econòmics.

PENSIO NICA. Espaioses habitacions, telèfon, bany, calefacció. Preus convencionals. Pelai, 58, 3er., 2na. Damunt Granja Royal.

DISPESES a tot estar 28 duros, m. confort. St. Pau, 28, 1er., 1ra., junt Rambla.

Borrell, 73, 4.t, 2.a
Magnífica habitació amb balcó al carrer, preu mòdic.

PREU MODIC, habitació particular sols dormir. Petritxol, 11, 3r., 4.a.

SENYORA, lloga habitació a jove, dormir i rentar. Badal, 95, 2on., 1ra. (Sants). Visible de 3 a 8.

HABITACIO dormir 25 ptes. ref.: Villarroel, 10, 3er., 1ra.

ADVOCATS

J. TAULER PALOMARES Advocat Sant Pau, 74. Tel. 23449.

TOMAS JORDI BLANC, advocat, Procurador dels Tribunals. Pag. de Gràcia, 47, 3r. 1.a Teléfon 76163 Barcelona.

JOSEP Ma ESPANYA. Advocat Rosselló, 253.

JOSEP RIERA, advocat. Casanova, 33, xamfrà c. Corts 560

LLOGUERS

Des de 8 pts. hora
Auto-conductores - Desmuntatge - Muntatge - Tramitació - Permis. Casa Rojals. Campo Sagrado, 21. T. 35804.

PISOS A 70 I 75 PTES. Nous, compostos de 5 grans i luxoses habitacions, water, lavabo, dutxa, cuina econòmica, safareig, ascensor i telèfon, en el carrer de Paris, números 20, 22 i 24 (entre el de Tarragona i plaça d'Ernest Ventós, autobús lletra E)

MUDANCES AUTO - RECLAM
Francesc Layret, 150 (Paral·lel). Telèfon 30002

PISETS moblats, nous, tot confort, ascensor, telèfon, bany, molt barats. Rosal, 44, porteria.

PIS per llogar, 4 habitacions, bany, telèfon, ascensor, molt sol, 19 duros. Provença, 47.

PISOS carrer Escudellers, 18 i 23 duros mes, moderns, 5 dormitoris, sol. Raó: Mallorca, 243, 1er.

MAGATZEM per a llogar. Consell de Cent, 469 (Nàpols i Sicília), tramvia 10 cts. Plaça Catalunya. Molta llum i 2 portes.

PIS Sant Martí, per 6 duros, costat església antiga. Diputació, 297, 1er.

BOTIGA 20 duros amb habitació i telèfon. Pl. Sagrada Família, 6.

PIS 4 dormitoris 19 duros, amb telèfon, bany, ascensor. Plaça Sagrada Família, 6.

PIS ben moblat, 20 duros mes. Martí, 180, 1er., 2na. (Gràcia). De 10 a 12.

PIS 19 duros sencer, amb 4 habitacions sol i galeria coberta. Sicília, 107. Raó: porteria.

PIS 10 duros, 2 dormitoris, telèfon i ascensor. Vilamari, 71.

TORRE junt República Argentina, petit jardí, garatge, 2 pisos, 190 pts. Raó: Gomis, 6 i 8.

LLEVADORES

GRACIA GARCIA. Llevadora. Consultes gratuïtes Floridablanca, 99 entl 4ta Tel 35747

TERESA ZURITA. Llevadora. París, 19. Tel. 35391

CONCEPCIO JOFRA DE CARBO. Llevadora cirurgiana. Rda. St. Antoni, 24 Tel 23541

HIGINIA RUIZ. Llevadora cirurgiana. Consulta gratuïta. Tallers, 76, bis. Tel. 21845.

METGES

DR. JOAN MIRANDA. Malalties dels nens. - P. de Gràcia, 4 - Tel. 12133. Barcelona

Dr. FRANCESC ORTES PARERA. Numerari de terna de l'Excm Ajuntament de Barcelona. Especialista en malalties internes. Consulta de 4 a 5. Aragó, 224, pral. Tel. 10158.

L'eficàcia d'un anunci va estretament lligada amb la difusió del diari

MALALTS. Pulmons, Cor. Medicina general. Sitilis. Raigs X. Sol artificial. Dr. Lluís Cuesta, Urgell, 20, pral. Consulta de 3 a 6.

DR. BATTESTINI
malalties de l'aparell digestiu. Estòmac. Fetge. Raigs X. Villarroel, 9, de 4 a 5.

COMPRES MAQUINES COSIR

COMPRO tota mena de fusta, embalatge, llenya, etc. Sant Andreu, 350. Telefon 52913

COMPRO mobles, pisos complets, torres, pensions, caixes de cabals, màquines d'escriure, cosir, pianos, ràdios, etc. Pago bé comptat. Tel. 35293

IMPORTANT: Compro crèdits o anticipo diner per ells. Casa London - Auziàs March, 7, 1er., de 6 a 8.

VENDES

COMPREU LA VOSTRA RADIO
al constructor Muntaner, 69, E. (Abans Paloma, 20)

VENC motor 5 HP. 220 volts, alterna, 1 aparell ràdio 150 volts, continua, tot baratíssim. Jaume Fabra, 15, entresol, 2na. (Poble Sec).

ORQUESTRINES: venc saxo i c-baix. Adreceu-vos a La Humanitat. Núm. 352.

Revenedors Ràdio
recordeu: Muntaner, 69, E. (Abans Paloma, 20).

Vestits a terminis
del fabricant al públic. Ronda Sant Pere, 24

CAÇADORS
sabates, espardenyes per muntanya. Tallers, 32.

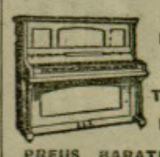

PIANOS
Vendes
Terminis
Lloguer
PREUS BARATISSIMS
MARISTANY
Lliuria, 8. Telèfon 23063

Espardenyeria
traspasso. Raó: Comte de l'Assalt, 58, 2on.

ESTUFES
a preu de fàbrica
RADIADORS «PHOEBUS»

Estufes llama blava «ROYAL» garantides sense fortor ni fum
Soldadors - Cuines
Transformen qualsevol fogó o cuina a petroli o benzina, per usar-la amb Gas Oil
Llums «STANDART» Cremadors industrials i altres aparells a petroli, benzina i GAS OIL
Gran assortiment en Recanvis. Reparacions
CASA PHOEBUS
Muntaner, 110, xamfrà Mallorca

ANUNCIEU a la humanitat
El diari popular de Catalunya

RECS, bombes i motors «Suprem» a Gas-Oil. A. Millà. Batista, 8. (S. M.)

URGEIX traspassar Bar, gran local propi repart, tot llimonada, per no poder-lo atendre. R: Independència, 280, d'1 a 3.

DIVERSOS

ALT IDIOMAS
DEMANEU PROSPECTES
Portaferrissa, 32, pral.

ESTUDIS universitaris, orientació i preparació eficaç. U. Prof. Balmes, 47

BRONQUITIS
i tota mena de Tos, es guareix ràpidament amb el xarop
TUTUSAUS
Es ven arreu. Dipositari, S. Alsina (Passatge del Crèdit, 4).

MORENES, Fístules, Llagues, Eczemes, Furóncols i altres malalties de la pell. Es guareixen amb el producte vegetal que es ven al carrer Botella, 4, Herboristeria. Tub, 5'50 pts.

ESPARDENYES cuir treneta bones i fortes? Exigiu sempre la «S» Tortellà (Girona).

PORTES metàl·liques Vilar. Maria Agulló 56. Telèfon 53762.

CADIRES I TAULES lloguer. Cañellas. Desp. St. Eusebi, 3 (S. G.). Tel. 74692

JOSEP MOREY. Consignatari de vaixells.-Plata, 4 - Tel 13836 Barcelona.

SENYOR: Per vell que estigui el vostre vestit us quedarà com a nou, repassat a Ramelleres 1er. 1ra.

L'ESCOCESA. Faixes sobtes ortopèdiques Hospital 168

REPARACIONS en gas, aigua i electricitat. Casa Bachero. Carrer Call, 70 (Sant Francesc).

RETOLS I ETIQUETES de totes menes per a aparadors. Mercaders, 36.

SENYOR: Per vell que sigui el vostre vestit us quedarà nou, reparat a Ramelleres, 2, 1er. 1a.

CAIXES RADIO
PALOMA, 20

HIPOTECAS ràpides sobre cases renda, préstecs sobre terrenys i finques rústiques. Notariat 7, entresol.

CONSTRUCTOR ràdio. Caixes des de 8 ptes. Paloma, 20.

INSTAL·LACIONS i reparacions: aigua, gas, electricitat. Josep Vila, Calabria, 185. Tel. 36432.

JAUME QUERA, constructor d'obres. Projectes pressupostos. Menéndez Pelayo, 37. Tel. 74576. Barcelona.

ARTICLES per a viatge, els trobareu a l'acreditada casa Ramon Ollivella, suc. de F. Castellsort. Hospital, 141 Telèfon 17365

SALO per a senyores d'Allons Pujol. Permanents perfectes 12 ptes. Tel. 71153. Barcelona. Salmeron, 114, pral. 1er

MOBLES ALTABA elegància, durada, economia. No compreu sense visitar aquesta casa. Jovellanos, núm 2

LLIBRES compro, de tota mena i biblioteques. Llibreria Mundial. Teléf. 78908 Salmeron, 224.

RESTAURANT MIRAMAR Únic a Barcelona per la seva temperatura agradable que s'hi gaudeix. Salons especials per a bodes i banquets

TALLER de pedra artificial dipòsits i mosaics, paviments i tots els derivats de la construcció. Francesc Barreda, Gavà 47. Telefon 69670

NICANOR SERRANO
Pintura i Decoració. - M. Catalunya 99 Tel 75419. Barcelona.

APRENEU A BALLAR
Classes particulars pel professor Josep García. Paloma, 28, entresol.

HIPOTECAS, ràpides, sobre cases renda bones condicions. Notariat 7, entresol. Tel 22561.

CODEX
DESPATX JURIDIC
Plets Testamentaries Divorcis
COBRAMENT DE CREDITS
a comissió i sense despeses per al client
Matrimonis civils - Naturalització de fills - Pagaments d'impostos - Cèdules - Passaports
CONSULTES GRATUITES
Rbl. Catalunya, 13
Telèfon, 23489

Tall i Confecció
Academia, ensenyament ràpid i econòmic. Es tallen patrons. Martí Julià, 4, 2.on 2.a (prop Laietana).

LES MILLORS
col·locacions són per als millors alumnes del Liceu Daimau. València, 245 Barcelona. Tel. 78352.

DINER, pago més que els altres per «Papeletes Montepio», joies, màquines, etc. La casa més antiga. Fundada el 1858. Unió 22 pral.

AGENCIA TRANSPORTS Josep Figueras, ex-ferroviari. Facturacions i recollida de mercaderies per ferrocarril, recaders i cotlions. Informes ferroviaris, marítims i aeris. Informació sobre viatges collectius per ferrocarril «auto-car». Pau Iglesias, 25 Tel 11826.

Ja teniu diari de la nit: ULTIMA HORA

Diumenge, 29 de desembre del 1935

la humanitat

Barcelona — Any IV — Número 1.200

EL QUE PORTEN ELS DIES

El que no es compra

per JULI JUST

Recordo molt bé l'escena. Era a les vigílies d'aquelles dissortades eleccions del 1933, un dia o dos abans de celebrar-se. Les dretes, despenent diner, amansint tots els odis i tots els temors que l'adveniment de la República i els governs d'Azaña havien desvetllat o avivat en elles feien una gran campanya de propaganda política i electoral per tot Espanya. A les cantonades de tots els carrers de Madrid, de Saragossa, de Bilbao, de València o de la Coruña, de totes les grans urbs, en fi, hi havien fixat atraients cartells. Cartells que vessaven colorit i prometences, i falagueres perspectives. Cartells amb inflamades apel·lacions a la consciència nacional. Cartells amb xifres i amb dades, enganyoses i falsejades, naturalment, però que podien commoure i extraviar els taujans, o els tímids, o els que no tenen doctrina, ni ideal, o no tenen informació ni discerniment. Cartells, alguns d'ells, amb siluetes de venerables monuments nacionals, volgudes reliquies de la història, amb noms famosos en els annals de la vida espanyola, demanant, segons semblava en nom d'ells, els vots dels electors, com si els republicans i els socialistes als quals en aquesta declamatòria propaganda es combatía fossin unes temibles bandes de salvatges, unes hordes, que tinguessin escrit en llurs programes o anunciat entre llurs designis no deixar intacte ni una pedra antiga, una vella catedral amb els seus policroms finestrals, amb els seus enlluernadors altars, amb els seus barrocs, fabulosos òrgans i les reixes forjades, i les altes trones, i els barrocs escons dels ombrívols cors amb els seus cristos sinistres, crispats sota lívides llums i els grossos llibres, oberts damunt robustos faristols que mostren la gràcia delicada del primitiu alfabet gòtic, on la fantasia dels pacients monjos jerònims havia posat el seu art, tot estilitzant, adornant i donant color a les lletres. I no solament les catedrals, sinó també els vells monastirs de les daurades terres lleoneses, les assossegades valls de Castella la Vella, o de les terres de Catalunya on floreix ço romànic, havien de caure, segons es desprèn d'aquestes campanyes, sota el bàrbar picot republicano-socialista. I així mateix les ocultes ermites que evoquen en la seva ascètica senzillesa la vida de privacions dels pares de l'Església. I així mateix, també, semblava que havíem de triturar, de reduir a runes i després escampar-los aquells històrics castells on l'istoriador i el patriota ha collocat el solar de la nacionalitat, i ha sentit entre les seves pedres, com Renan sentia entre les pedres de l'Acròpolis d'Atenes, la veu milenària del poble que més estimà la vida, l'eco de l'Espanya llegendària, veient entre les galeries mig esfonsades com els marlets trencats, els baluards, vagar les ombres dels vells herois de la raça, les gestes dels quals la musa popular va perpetuar en clars romanços.

Era doncs, com anava dient, durant aquells dies d'aquesta trepidant i inflamada campanya electoral, un dia o dos abans de les eleccions, quan vaig veure pel mig de la Castellana, anant cap a Correus, ja de nit, entre guspires de llums públiques i un ràpid moviment de cotxes, plens de fugitius reflexs, un xicot, damunt els lloms flacs d'una bicicleta, el qual amb crits acompassats, i fent breus i mesurats intervals, amb baronívol accent, deia:

— Espanyols! Espanyols!... Voteu les esquerres!... ¡Per Espanya, per la República!...

Anava sol, com he dit, cantant amb veu robusta el seu valent pregó republicà, republicà i espanyolista. S'escorria entre els cotxes luxosos de l'aristocràcia de la sang i del diner, enemiga de les llibertats populars que la República representava. Anava sol fent la seva propaganda. Ningú no el pagava per a ferho. Mogut per la seva fe i la seva inspiració patriòtica feia, pel seu compte i a favor de tots, aquella campanya, per a la qual utilitzava el que era seu, la bicicleta, la seva persona, i posava a prova el seu valor cívic. Era un obrer que el dia següent, a primera hora, hauria d'estar al taller, o a l'obra o bé a la fàbrica. Algunes persones en oir els seus crits tombaven el cap estranyades. Pels voltants de La Cibeles uns guàrdies feren un moviment com per a detenir-lo o seguir-lo, però vacillaren. En el fons, quants l'oïen i fins els que es sentien irritats pel caràcter de la propaganda, sentien una irreprimible admiració pel que significava aquell gest. Potser comparaven, com ho feia jo, el xicot de la bicicleta, en el manillar de la qual aletejava una petita bandera nacional, amb la propaganda que les joventuts de la J. A. P. feien pels carrers cèntrics de Madrid. Des de superbs automòbils llançaven a grapats damunt els cotxes que creuaven i damunt les gents que transitaven per les voravies, fulls amb apretada prosa electoral, arengues de Gil Robles, consideracions d'Herrera, i candidatures del bloc en les quals figuraven junt al cap de la C. E. D. A., Goicoechea i Calvo Sotelo.

En aquestes dues menes de fer la propaganda estava l'explicació de moltes coses. Uns feien escandalosa ostentació del seu diner. Cotxes per totes les carreteres, avions creuant Espanya i llançant pels pobles proclames, cartells pertot arreu i una vasta i activa organització de dames catequistes, alliçonades a les sagristies, els advocats del partit, pàlmers de St. Lluís i clients de cases de tracte, que oferien diner en els barris baixos, entrant en els miserables patis de veïnat o pujant a miserables golfes, i cercant que se'ls donés a canvi d'un matalàs o d'unes flassades o bé d'un plat de sopa, els vots per a portar al Congrés els grans senyors, propietaris de la terra, enbolcallats en fastuosos abrics de pells que solament amb presentar-se allí havien de posar en pau les coses d'Espanya i fer que els nostres costums i sentiments tornessin a discórrer pels camins de la tradició. El poble, en canvi, no posseïa aquests mitjans. Disposava de pocs cotxes. Tenia poc diner. Ah!, però posseïa entusiasme, tenia el valor d'arrelades conviccions, coratge i talent i tot això ben administrat feia prodigis i suplia així moltes necessitats.

¿I qui en dubta que el triomf és sempre, a la fi, dels que tenen fe, entusiasme, conviccions, i ideals? Així s'explica que els «senyorets» que en aquelles eleccions del 1933 en virtut de moltes circumstàncies que es confabularen pogueren triomfar i durant dos anys els hem vistos enfilats damunt immenses muntanyes de matalassos, emmarcats per estibes de pans i bóts de vi, senten avui pànic, saben que seran vençuts davant l'avenç abasegador, inexorable dels homes i de les idees que estaven representades pel pregó d'aquell xicot de la bicicleta: ¡Per Espanya! ¡Per la República! ¡Voteu les esquerres!... Amb barreja de còmic esverament i de por veuen reviure, més forts que mai els que creien morts, Azaña, que per a ells era una xifra i un compendi de tots els seus odis, l'home al qual per tots els mitjans, sense refusar el més salvatge ni el més vil, il·luminat per ment de tedui o ment de poblerí, volgueren esclafar, és avui la més vistosa figura de la política nacional. Dóna un míting a Madrid i hi assisteixen mig milió de persones, d'espectadors no portats ni reclutats pel diner, per l'afalaga o per l'amenaça, sinó exaltats per una fe, inflamats per un ideal, anant-hi per pròpia i lliure iniciativa, molts d'ells fent grans i penosos sacrificis. Apareix una amenaça per la República i es pensa en ell per a esvair-la. Es cerca un exemple de decòrum polític, de tranquil valor cívic, d'honesta conducta i es pensa en ell i en els homes que amb ell governaren mentre que els que els combateren cauen desprestigiats aureolats per les llums del «Straperlo».

¿No és això prou per a explicar les inquietuds i el malestar de què donen fe els reaccionaris espanyols? El diner és important, però ja han vist com a costa d'ell que no es té tot ni és dóna tot. Han vist que per a triomfar es necessita quelcom més que el diner. ¿Es així, doncs com hauran accentuat el seu esverament i la seva por a considerar tot el que ve passant? Per si faltava poc per a explicar el seu pànic apareix ara «El Socialista» i els seus lectors continuen donant mostres de la mateixa adhesió d'abans del mateix interès. Hores abans de sortir el periòdic, a plena nit encara, es formava una gran corrua per tal de recollir els primers exemplars. ¿Amb quin diner es compra l'entusiasme, el fervor que això representa? I encara més, els homes que semblaven desunits per agres discussions doctrinals s'uneixen i tornen a caminar junts i saben que en les seves mans hi ha la redempció de milers i milers d'homes. ¿Com es compra la calorosa adhesió als ideals que d'aquesta acció i d'aquesta actitud se'n dedueix?

Amb diners es poden fer moltes coses, però no es poden tancar els camins de l'esdevenidor dels grans ideals generosos. Amb diners es poden comprar matalassos, treure de la casa de préstecs mantes i màquines de cosir, repartir «rondes» de vi paquets de cigars, ¿però i l'entusiasme i el valor davant l'adversitat? Això no es compra. Per això, perquè no es compra, i l'entusiasme i el valor cívic i tota la força moral que representa la concepció d'una República popular nascuda per a rescatar de la seva miserable i trista servitud tot un poble, està en milions d'espanyols, precisament els que treballen, els «señoritos» de les masoveries andaluses, els amos de les deveses extremenyes els gran latifundistes, en fi, els patriotes cent per cent que si esclatés una guerra es quedarien a reraguarda emboscats, que si s'ha de treballa. deserten d'aquesta obligació, que s'exilien amb el Borbon i s'enduen mil cinc-cents milions de pessetes i amb ells maniobren a les borses estrangeres contra el valor de la pesseta, els grans capitans de la indústria, gent sagaç de bruta musa, els jesuïtes de sotana i gec, tots, en fi, els que constituïxen la representació d'aquesta Espanya negra i faraònica, de gelats fanatismes, de ciris verds, que no tenen efusions humanes, ni afanys, ni desvetllaments per a crear, ni vivor ni illusions, ni ideals, seran vençuts, inexorablement vençuts en la magna i històrica lluita electoral que s'apropa.

ELS CUIRASSATS MARINS DEL FUTUR

L'aeroplà «Calcuta», un dels nous aparells anglesos que pot amarar perfectament i està equipat de dos tubs llançatorpedes

(Foto Express)

LA NOSTRA SUBSCRIPCIO

Relació de donatius rebuts a les nostres oficines administratives (Ronda Universitat, 25, pral.)

	Ptes.
Suma anterior	181,986'15
Salvador Suqué	10'—
A.	2'—
Figuera i Garcia	5'—
Germans Josep i Rosa Altarriba...	2'—
Un grup d'Esquerra, de la «Bomba Prat» (10 vegada)	17'—
Joaquima Pujadas, a la memòria del primer President de Catalunya ...	0'50
Dalmau Carol	0'50
Alfred Comabella	10'—
J. Bofarull	2'—
Rafael Aligué	1'—
Esperança Aligué	1'—
Conxa Paujavey	1'—
Un maquinista del P. Nou	2'—
Una mare amb dos fills, de Gràcia, a la memòria de Macià i a la salut de tots els altres ...	5'—
Mercè Romeu	10'—
R. C.	5'—
Pere Vallès, a la memòria de Macià	1'25
Antoni Palosach, de St. Climent	5'—
Família Mulet	2'—
Jaume Cànovas	1'—
Manuel Palomeras	1'—
Ramon Martínez	1'—
J. P.	1'—
J. B.	1'—
A. Santgenís	5'—
La nena Montserrat Sarqueda	2'—
Rafael i Nuri	1'—
El bastaix de sempre ...	1'—
Dues catalanes filles de Cornellà	5'—
La nena Pons Simó	3'—
Joan Tauler	50'—
J. V. C.	5'—
M. I R.	5'—
Joan Olivella (3.ª vegada)	5'—
Mare i filla esquerrans...	5'—
Una senyora catalana ...	5'—
Per Catalunya	10'—
Catalunya	2'—
V. G.	2'—
Angel Ismert	10'—
Bar «La Vinya» (Bruguera i Ciatera)	10'—
J. M. C.	5'—
Dolors Sala Huguet (8.ª vegada)	10'—
R. B.	1'—
Santiago Farré	10'—
Júlia Cusachs	1'—
Doménech Gelabert	1'—
Tres nenes d'esquerra ...	2'—
Un	10'—
J. V. R.	5'—
Pere Jardí	5'—
Centre Català Republicà, de Badalona	50'—
Antoni Piguillem, a la memòria de F. Macià...	1'50
Antoni Piguillem, a la salut de Companys i Consellers	1'50
Família Sarle	2'—
Un esquerrà, de Masnou.	10'—
Blasi	2'—
Miquel Caballé...	10'—
Francesc Vall, a la memòria de Macià...	2'—
Família Vilaseca Roselló	5'—
J. Ll., d'Argentona	5'—
El nen Manuel Vila	1'50
M. C.	15'—
El nostre ajut als catalans	3'—
Un grup de catalans del carrer de Sant Sebastià, a la memòria de Macià (5.a vegada) ...	19'—
Jaume Crexell...	10'—
Maria Geis, a la salut de Companys i Consellers	1'—
Cansaladers Mercat Boqueria	5'—
Un ciutadà, un sergent de la P. N., ex-empresonat, dos caporals i set guàrdies...	50'—
El grup «Fermesa i Voluntat» d'amics empleats de la Barcelonesa d'Electricitat...	8'—
Otto i Fritz...	0'50
Bartomeu Mestre, producte d'una aposta guanyada...	3'50
Família Benedicto	5'—
Mercè Anglada	1'—
Mercè Mauri	0'50
Carme Ferré	0'50
Julita Vilagrasa	0'50
Anneta X.	0'50
Emília Corominas...	0'50
Rosa Pintó	0'25
Recaptat al Centre d'Esquerra, de Mollet per al Nadal del pres	70'—
Josep Salvà	5'—
A la memòria de Macià, G. R. i A. M.	10'—
Josep Sotos	2'—
Joaquim Casadevall	5'—
Josep Isanta	5'—
Pels nostres amics	2'—
Josep Camps	10'—
Enric Lacoma	15'—
Eulogi Gonzàlez	2'—
A la memòria de Joan Ferrer	5'—
Jordi	5'—
GRUP D'OBRERS DE ORPHEO SINCRONIC:	
Pijem	1'—
Silveri	1'—
F. S.	1'—
Carlets	1'—
X. X.	1'—
Adell	0'25
Lloveras	0'25
Vilanova	2'—
Un del 14 d'abril	2'—
Germanes Marill	2'—
La Garreta	1'—
Casals	1'—
Un de l'Estat Català	0'50
X. X.	1'—
X. X.	1'—
X. X.	1'—
F. Pallarès	1'—
Callehon	1'—
Vives	1'—
Cuspinera	0'30
Canisio	1'—
Suñé	1'—
Borrell	1'—
Ramon	0'50
Rill	0'50
Audina	0'25
A. Murciano	0'25
Dos de l'Estat Català (dos catalans)	2'—
C. B. B.	5'—
El noi de Lluís Bolleu ...	3'—
Ramon Monsó	27'75
Les dones d'esquerra de Masnou, a la memòria de Francesc Macià	75'—
Pel Nadal del presoner català	5'—
C D., a la memòria de Macià	5'—
T. C., a la memòria de Macià	1'—
Família Prats	25'—
Família Adern	5'—
R. Mata i muller	2'—
M. S.	2'—
M. Bosch	2'—
Un del Clot (2.ª vegada)...	2'—
Josep Maldonado i Martín	2'—
C. F.	2'—
Francesc Mitjana	1'—
Domènec Vinyes, a la memòria de l'Avi	5'—
Vda. Mata i filla	3'—
Pere Pagès	1'—
Jaume Claramunt i Antònia Farré, d'Esparreguera	2'—
Dolors Peris	5'—
Pepeta Riba (10.ª vegada)	4'—
Pere Gallifa	2'—
Dos promesos, a la memòria de Macià	2'—
Bartomeu Serra...	2'50
Dolors Macipe	2'50
Pere Jaques i Fontanet, a la memòria de Compte, Alba i Barduias	10'—
Joan Pamias i Galimany	5'—
Josep Sendra	2'—
Caterina Miret i Miró ...	2'—
Joan Masip i Gual (16.ª vegada)	10'—
Jené	5'—
Recaptat pel ram dedicat a la memòria de F. Macià, d'un grup de catalans d'Esquerra de Caldes d'Estrac	21'50
Família Feixa i Roca... ...	5'—
Jeroni Quintana	3'—
Teresa Feixa	1'—
Josep Maria Quintana i Feixa	0'50
Montserrat Quintana i Feixa	0'50
Un republicà federal de Mataró	25'—
Ferran Delàs i família ...	5'—
Antoni Macià	5'—
Joaquim Bilveny	5'—
Josep Eralea...	5'—
Albiol i Serra	2'—
Tres nacionalistes	3'—
Un esquerrà de Montgai...	50'—
Josep Simó	10'—
Kissme	3'—
Tres germanets Lluvell ...	5'—
Família Guitart	2'—
Dos mestres laics	10'—
Els nens Leandre, Valeri i Joan Jonama	10'—
J. B. C.	2'—
Maria Dalmau	2'—
Dues nenes de Tremp ...	5'—
Una teixidora de can Saus	2'—
Un alumne de l'Escola de Treball, a la memòria de Macià	3'—
Balbina Remolar, a la memòria de Macià	2'—
Nens Esteve i Jordi Palomo	1'—
Un mestre d'Hospitalet ...	1'—
Antoni Boncompte	5'—
Serafina Masana	5'—
Artemi Brunet de Sanahuja	2'—
Pare i fill, antifeixistes ...	5'—
Família Fort i amics	21'10
P. C.	10'—
Família Roca i Bergés, a la memòria de Macià ...	5'—
Cenobita Serrat,a la memòria de Macià	2'—
Mercè Castellnou	2'—
Maria Planes	2'—
Bonaventura Andreu... ...	2'—
Maria Torres	1'—
Teresa Boso	1'—
Pepeta Guardiet	2'—
Carme Viarnès	1'—
Enriqueta Bori	0'50
Maria Guinart	0'25
Francesca Pera	0'25
Conxita Pujades	0'50
Rosa Datzira	1'—
Els germans Jordi i Esteve Colomer i Camps, dos esquerrans de cor	1'50
Una simpatitzant de Carles Pi i Sunyer	2'—
Joan Castellnou i Domingo	5'—
Visca la llibertat	5'—
Un castellà d'esquerra ...	1'—
Ramona Passolas (quota setmanal)	2'—
Anna Fort (quota setmanal)	5'—
E. S. S. (quota setmanal)	2'—
Una republicana anticlerical	5'—
Josep Corbera i Met (quota mensual)	3'—
Pere Siurana (quota mensual)...	3'—
Suma i segueix ...	183,149'80

cent que si esclatés una guerra es quedarien a reraguarda emboscats, que si s'ha de treballa. deserten d'aquesta obligació, que s'exilien amb el Borbon i s'enduen mil cinc-cents milions de pessetes i amb ells maniobren a les borses estrangeres contra el valor de la pesseta, els grans capitans de la indústria, gent sagaç de bruta musa, els jesuïtes de sotana i gec, tots, en fi, els que constituïxen la representació d'aquesta Espanya negra i faraònica, de gelats fanatismes, de ciris verds, que no tenen efusions humanes, ni afanys, ni desvetllaments per a crear, ni vivor ni illusions, ni ideals, seran vençuts, inexorablement vençuts en la magna i històrica lluita electoral que s'apropa.

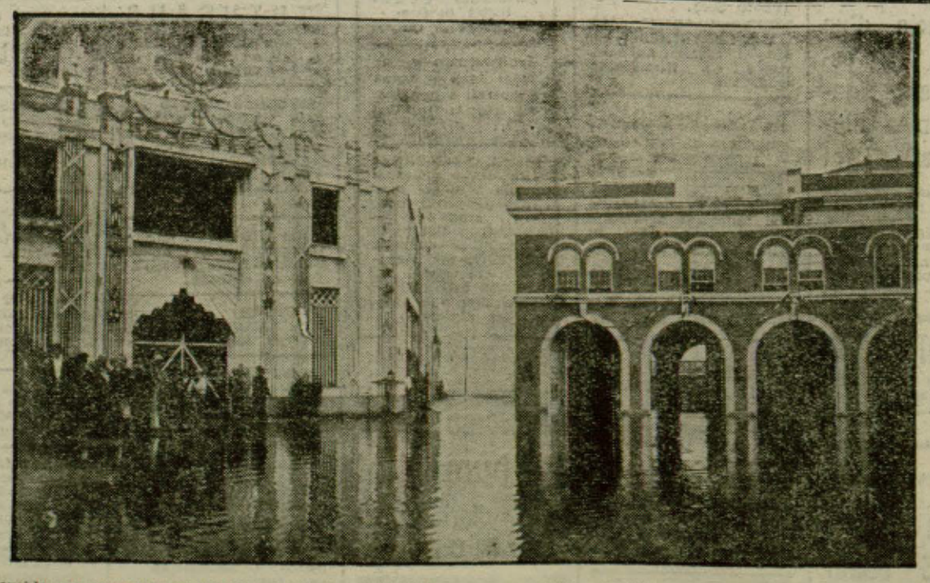

Sembla un escenari de cinema, però en realitat és un carrer de la ciutat de Horston, Texas, després de la inundació que, a més causà l'incendi de diverses cases valorades en més de dos milions de dòlars

(Foto Keystone)

antena

Avui els pollos de les Jap tenen plat fort. Aniran a escoltar les solucions als problemes del país que tenia en cartera Gil Quiñones (més conegut per canonge Gil Robles) i que s'haurien portat a la pràctica cas que la Ceda hagués pogut continuar en els ministeris uns trenta o quaranta anys més.

¡Quina tristor més de cartró fan les faramalles japistes de Salamanca transplantades en el nostre escenari amarat de sol de festa! Els crits de «jefe, jefe, jefe» ressonaran al Price com un eco de les batzagades del Catch as catch can. Al saló es deuran collocar les creus teatrals d'un imperio nou de trinca amb bafs de El Pudridero del Escorial.

¿I com es comportarà Gil i Quiñones de cara la Lliga? ¿Sostindrà les frases malhumorades de fa dies o hàbilment esbiaixarà tot comentari que pugui obstaculitzar la unió de la Castella dels cacics «agrarios» amb la Catalunya dels bancs i de les empreses?

Les Japs volen plat fort i no estan per herrerianes. Però... si tenim en compte certes cosetes que denuncien els telegrames d'informació d'aquests dies, vulguí's que no, els imperialistes d'aci s'hauran de contentar més amb les coses d'En Gil que no pas amb les d'En Quiñones.

* * *

Si avui hi ha al país i al món un home que sap positivament on va i què vol aquest és, sense cap mena de dubte, el nostre gran lligaire Vallès i Pujals. Ves si n'hi ha de sotsobre al món, però ell ferm que ferm amb la seva. A Madrid no hi ha un minut polític que tingui seguretat, els líders de Lliga Catalana es veuen, un altre cop, obligats a deixar l'estella d'una altra aïcció política, tot està convulsionat, però aci a Catalunya tenim un home, què diem un home?, tota una institució! que s'ha pogut destreure a tot, a tot, per a portar a cap la seva feina que, per ara i tant, el poble només la veu a través de pollastrades, viatges i prometences sense límits, però que aviat es convertirà en banderoles de colors i enginyers i plans i tot el que vulgueu, mentre es prometi a l'illustre gestor l'ajut patriòtic de votar els homes providencials, tàctics, banquers i patriotes que s'arrengleren a les files aristocràtico-fenicies de Lliga Catalana.

* * *

Renovación, aquell diari portantveu d'una mica de sector dels que recolliren del carrer les institucions que diu que l'Esquerra hi deixà el 6 d'octubre, plega. L'eufòria no ha pogut superar els grassos balanços i ha decidit condemnar el país a dejuni etern de prosa samblancatiana.

Feliç viatge.

* * *

En canvi, En Cirera s'ha fet periodista i ha acordat fundar un diari defensor... que deurà defensar? El imperio? ¿Voleu dir que a un home seriós com ell li escauen aquestes tabolades?

La Ceda el necessitava un diari. L'Angulo un dia va escriure, creiem que seriosament, que l'obra de la Ceda a Catalunya no havia tingut ressonància per manca de premsa. Ara sabrem el bé de Déu que han realitzat. Esperem que aprendran molt de l'escola de La Veu. Ja haurà vist el tartari Cirera com aquells saben inflar les coses de tal forma que d'un Tries de Bes en fan un savi, d'un Vallès i Pujals un patriota i de la llei del 2 de gener en fan una pàgina d'història de Catalunya...

* * *

ELS ACTES DE LES ESQUERRES

CASAL REPUBLICA D'ESQUERRA CATALANA ARBUCIES

Dia primer de gener, a les quatre de la tarda, conferència a càrrec de

JAUME MIRAVITLLES

Tema:

L'ESQUERRA REPUBLICANA I LA SITUACIO ACTUAL

Nàufrags?... Repatriats? No: són els veïns d'un barri pobre de París que contemplen l'espectacle que a la nit de Nadal els prepararen els «boy-scouts» parisencs Un moment d'alegria per tota una vida de misèria...

(Foto Keystone)

Sota el signe del vi

«Diario de Barcelona» explica com Gil Robles i Calvo Sotelo «caudillos de la derecha», varen fer un pacte, el qual fou brindat amb un vinet «regio». Llegiu-ho:

«Un distinguidísimo escritor, patriota insigne y hombre bonísimo, entusiasta propagandista de la unión, se propuso para cooperar a ella de manera eficaz reunir a los señores Gil Robles y Calvo Sotelo de una manera casual, y sin que pudiera sospechar nadie de quien procedía la iniciativa. Poner frente a frente a ambos caudillos de la derecha, dentro de un ambiente de cordialidad y de efusión, fué el propósito resuelto del mencionado escritor. Una ligera indisposición por él padecida, sirvió-le de señuelo para atraer a ambos hombres políticos a su casa, donde coincidieron el viernes, 19 del actual, a primera hora de la tarde. Establecido el contacto, resultó tarea sencilla y llana dejar solos en amplio gabinete a los directores del bloque nacional y de la Ceda, los cuales mantuvieron una conversación que, según cronómetro, duró justamente dos horas y cinco minutos.

Al volver los conferenciantes con semblante satisfecho al aposento donde se hallaba el dueño de la casa, acompañado entonces por cierto, del más genial de nuestros oradores, éste al mismo tiempo que tocaba un timbre, exclamó: «Ahora vamos a celebrar el fausto acontecimiento, bebiendo una copa de Champagne». Servida ésta y cuando los reunidos la acercaban a los labios, volvió a decir el escritor ilustre: —Advierto a ustedes que están bebiendo vino regio. —Como vino regio—repuso Calvo Sotelo. —Sí, agregó, esta botella, y otras, proceden de un pequeño «stock» de la bodega de Palacio.»

El diari de la nit: ULTIMA HORA