SUSCRIPCIÓ
Barcelona . Una pesseta al mes
Espanya. . 4'50 pessetes al trimestre
Extranger . 9'00 id. id.
Pagant per anys, una pesseta de rebaixa

EL POBLE CATALÀ

DIRECTOR-GERENT
PERE COROMINAS
REDACCIÓ Y ADMINISTRACIÓ
RAMBLA DE LES FLORS, 14, PRAL.
IMPRENTA
CARRER FORTUNY, NÚM. 2, TERS
TELÈFONS
Redacció, 723 - Imprempta, 2,298

ANY VIII NÚM. 2.174 — BARCELONA, DIJOUS, 16 FEBRER DE 1911 — UN NÚMERO, 5 CENTIMS

EL NACIONALISME Y ELS PARTITS D'ESQUERRA

A TOT ARREU, MENYS A ESPANYA, ELS PARTITS ESQUERRISTES SIMPATISEN AMB EL NACIONALISME Y DEFENSEN LES SOLUCIONS AUTONOMISTES

«Otra solución sería que la U. F. N. R. borrara esa «ene» inicial de negaciones y se llamara Unión Federal Republicana...

¿Por qué no prescindir del nacionalismo que les enajena la voluntad y las simpatías de la nación?»

EL PAÍS, *de Madrid, del dia 13 del corrent.*

Aquests mots, «nacionalisme» y «nacionalitat catalana», què hauran fet a la gent d'Espanya, que tantes ires y tantes furies aixequen contra ells?

Existeix a Espanya una arreladíssima prevenció contra'l nacionalisme. Té aquesta paraula la virtut de concitar totes les hostilitats, totes les malvolenses, tots els odis encesos. A molta gent els fa més por que les paraules «socialisme», «comunisme» y «anarquisme». Hi ha hagut intents repetits de llensar fòra de la legalitat les idees y els partits nacionalistes. Y—símptoma revelador d'una veritable inferioritat ètnica—els homes y els partits espanyols que més intranzigentment s'oposen a les solucions descentralisadores, autonomistes y nacionalistes, són, amb excepcions més honroses que nombroses, els que's diuen lliberals, avensats, radicals, republicans.

Ne tenim cent exemples d'aquest fet. Contra les tímides reformes regionalistes proposades per Governs conservadors—el del senyor Silvela y el del senyor Maura—els crits de protesta que més fort han ressonat, han estat els dels lliberals y republicans de per aquí. Fou un capitost lliberal, fou aquell deplorable polític netament espanyol, el senyor Sagasta, qui declarà un dia, com a president del Consell de ministres, que a Espanya ja no hi ha regions, que no hi ha més que provincies. Ha estat un republicà, un radical, un anarquisant, qui, en oposició al moviment autonomista de Catalunya, ha vingut a alsar la bandera de l'anticatalanisme y de l'espanyolisme de xaranga.

Aduc aquells homes—catalans y tot—que militen en el republicanisme espanyol o bé d'ell procedeixen y que senten simpaties per l'autonomia, miren amb una certa repugnancia els termes «nacionalisme» y «nacionalitat catalana». Els troben d'aspecte poc convenient, d'aire desagradable. Per què emplear—pregunten molts d'ells—la paraula «nacionalisme», que tants recels desperta y tants equívocs crea? Per què no prescindirne d'una vegada? Per què no esborrar, com diu «El País», la queixa N. disgraciosa del rètol inicial de la U. F. N. R.?

Tots aquests homes el veuen amb mals ulls el «nacionalisme»: qui per semblarli sospitós de separatisme, qui per crèurel ranci, exclusivista, de tirat reaccionari, en oposició a les corrents de la política moderna.

Així s'ha arribat a Espanya a la paradoxal situació de que'ls partits de tradició y de conservatisme són, en un o altre grau, regionalistes, mentres els partits lliberals y d'esquerra són unitaris, centralistes, oposats a tota diversificació nacional dintre de l'Estat espanyol, malgrat titularse alguns d'ells autonomistes y aduc federals. Jo'm convenso més cada dia que el gran Pi y Margall fou, pera Espanya—exceptuantne Catalunya—el més inescoltat apòstol, el menys eficàs propagandista d'idees. Ho va deixà tot tal com ho va trobar; y no pas per culpa seva. Els que'l seguien, no'l van entendre. Pera l'immensa majoria de la gent, esser federal era esser un republicà més vermell que'ls altres. El seu llibre magne, «Las Nacionalidades», no més s'ha llegit y comprès a Catalunya. Y fòra de Catalunya la pols de les biblioteques se'l menja, sense que ningú repassi les seves sàbies y lluminoses planes.

Oh, còm s'esgarrifen els lliberals, els republicans, els radicals d'Espanya, quan senten els noms «nacionalisme», «nacionalitat catalana»! Ells no concebeixen aquí altra nacionalitat que la espanyola, y el nacionalisme català el consideren separatista, atentatori a l'unitat d'Espanya, facciós y criminal... Y, mentrestant, els lliberals y radicals anglesos diuen correntment, amb naturalitat, «the four nations of United Kingdom» (les quatre nacions del Regne Unit) referintse a Irlanda, Gales, Escocia y Anglaterra, y parlen amb gran simpatia del «home rule all round» (l'autonomia total o cabal, es a dir, pera les quatre susdites nacions). Aquestes expressions les trobareu tot sovint en els discursos dels ministres y en els articles de la prempsa lliberal. El gran partit que governa la Gran Bretanya, tradicionalment amic del «home rule», està aliat amb els nacionalistes irlandesos, els vots dels quals a la Cambra dels Comuns sostenen en el poder, fa més d'un any, al Govern de Mr. Asquith. Tothom sab que'l nacionalisme irlandès ha estat sempre molt més virulent y agressiu que'l nacionalisme català; en el sigle passat, durant el período dels fenians, la lluita dels irlandesos contra'ls anglesos arribà al llindar del crim; en els dies de la guerra anglo-boer, quan se llegien a la Cambra dels Comuns els telegrames donant compte de les sagnants desfetes de les tropes britàniques, els diputats nacionalistes d'Irlanda aclamaven les Repúbliques sudafricanes. Y, això no obstant, els lliberals anglesos s'alien amb els nacionalistes irlandesos, sense exigirlos humiliants declaracions de patriotisme britànic, y se disposen a concedir a la Irlanda el règim autonòmic.

A Bèlgica, van al capdavant del moviment flamenc «leaders» lliberals com Franck y socialistes com Anseele y Huysmans, a pesar de que la gran massa dels catòlics flamencs aprofita aqueix moviment pera combatre les idees lliberals.

A l'Alemanya són els partits d'esquerra els que més veementment defensen l'autonomia de l'Alsacia-Lorena y de la Polonia. Els «leaders» del partit radical, Naumann y Gothein, han sostingut coratjosament la tesi nacionalista.

Quan l'any 1905, el lliberalisme triomfà, en part, a Russia, la Polonia vegè alleugerida la seva opressió y la Finlandia recobrà la seva plena autonomia. Els partits d'esquerra—el constitucional demòcrata y el socialista—foren, l'any passat, els que més resistencia oposaren a la llei de Stolypin que ha desposseit novament als finlandesos de llur llibertat nacional; en senyal de protesta contra l'esmentada llei, els representants de les esquerres russes se retiraren de la sala de sessions en el moment de votarse definitivament el projecte en la Duma y en el Consell de l'Imperi.

A Fransa, l'unitarisme està del tot caducat, y ja no més el defensen els republicans de la vella escola, com en Pelletan. El Govern den Briand no trigarà gaire a presentar un projecte regionalista. La tendencia autonomista guanya terreny entre'ls radicals y ha conquistat l'important partit de l'Aliansa democràtica republicana, al qual pertanyen en Deschanel y en Poincare. Un dels més íntims amics den Briand, el director del diari radical-socialista «L'Action», Henry Béranger, defensa francament el federalisme regionalista en la seva notable obra «Vers la République Sociale», calonosament lloada per Paul Adam.

Els nostres lliberals, republicans y radicals, d'esperit inquisitorial y reaccionari, anatematisen el nacionalisme. Ells, gent que vol esser modernissima y resulta ridículament endarrerida, ignoren que fou el gran republicà norueg Bjornson el més entusiasta partidari de les causes nacionalistes, el defensor dels croates y eslovacs d'Hongria, dels rutenis o ukranians de Russia y de la Polonia austriaca. Ells no se n'han adonat que a tot arreu els partits d'esquerra simpatisen amb les causes nacionalistes y que solen esser els partits de conservatisme y de reacció els qui s'hi mostren oposats, com succeeix a Alemanya, a Anglaterra, a Austria-Hongria y a Russia.

Es natural que als partits avensats els siguin antipàtics els nacionalismes reaccionaris, de reclosió, de resistencia a les corrents noves. Però, en aquest cas, lo que'ls fa antipàtics no es el llur nacionalisme, sinó el llur reaccionarisme. D'esperits tradicionistes y antiprogressius n'hi ha a dintre y a fòra dels moviments nacionals.

Mes... sí: n'hi ha un de nacionalisme essencialment antipàtic y al qual miren amb hostilitat els partits d'esquerra. Car en política, el mot nacionalisme té dues accepcions: l'una significa el moviment autonomista de les nacionalitats dominades; l'altra significa l'exacerbació del sentiment patriòtic «chauvinista», com en els casos del nacionalisme francès, ja extint, dels Deroulède, Guerin, Lasies y Syveton y del nacionalisme dels pangermanistes d'Alemanya y d'Austria. El darrer nacionalisme es el que va a la posta y del qual s'allunyen cada dia més els partits d'esquerra.

Doncs bé: totjust es aquest el «nacionalisme» dels nostres lliberals, republicans y radicals, el «nacionalisme» den Lerroux, den Sol y Ortega y de l'Azzati, del «trust» periodístic y de la majoria de delegats de la titulada Assamblea d'Unió Republicana!

A. ROVIRA Y VIRGILI

Vol pahir bé? Prengui després dels menjars una copeta de
DIGESTIU CUIXART
Dipòsit: Arc del Teatre, número 21. -- Barcelona

DR. BOADA Vías urinarias. Malalties de la pell. Raigs X. Extirpació radical del pèl moixí. Corts, 642. De dues a quatre y de sis a set tarda

Dr. CASTELLARNAU VIES URINARIES.—Tractaments moderns d'efectes ràpids —Consulta econòmica de les cinc a dos quarts de nou.—RAMBLA DEL MITO, 11, PRAL.

SEQÜENCIES

(Poesies den Joan Maragall)

Ahir va posarse a la venda aquest nou aplec de versos de l'altíssim esperit poètic encarnat en l'amable persona den Joan Maragall.

Un llibre den Maragall es sempre una festa pera les lletres catalanes. Però mai amb tanta raó com aquesta vegada, perquè mai el temperament den Maragall havia donat fruits de tant plena y saborosa maduresa, mai la seva videncia poètica havia arribat tant enllà en el misteri del món y de la vida.

El llibre se titula «Seqüencies» o sigui continuació de coses anteriors. Y entre aquestes continuacions hi ha la fi del «Compte l'Arnau», que es com una mena de lluminar esplendorós que en Maragall ha posat per clau de volta al seu poema. Totes les parts conegudes ne queden sobiranament aclarides y allò que podia havèrnosen semblat obscur o boirós se fa nèt de contorn y resplandent com ja ho era en la visió interna den Maragall.

Però, no tot en el llibre son represes de coses passades. Hi ha coses noves y excelses que tenen un doble valor, el poètic intrínsec y el de document preciós que'ns fa assistir a l'evolució, més ben dit, a l'ascenció de la vida espiritual del poeta.

Entre aquestes coses noves, méreix especialment totes les nostres devotes admiracions el «Cant espiritual», que oferim com primicies del llibre. Encara que en Maragall no hagués escrit res més en la seva vida, fora altíssim poeta admirat de tothom qui parli o comprengui la llengua catalana.

CANT ESPIRITUAL

Si'l món ja es tant formós, Senyor; si's mira
amb la pau vostra a dintre de l'ull nostre,
què més ens podeu dá en una altra vida?

Perxò estic tant gelós dels ulls, y el rostre,
y el còs que m'heu donat, Senyor, y el cor
que s'hi mou sempre... y temo tant la mort!

¿Amb quins altres sentits me'l fareu veure
aquest cel blau damunt de les montanyes,
y el mar immens, y el sol que per tot brilla?
Deume en aquests sentits l'eterna pau
y no voldré més cel que aquest cel blau.

Aquell que a cap moment li digué: «—Atúrat»
sinó al mateix que li dugué la mort,
jo no l'entenc, Senyor; jo, que voldría
aturá a tants moments de cada día
per fèls eterns a dintre del meu cor!...
¿O es que aquest «fè etern» es ja la mort?
Mes llavores, la vida, què sería?
¿Fóra no més l'ombra del temps que passa,
y l'ilusió del lluny y de l'aprop,
y el compte de lo molt, y el poc, y el massa,
enganyador, perquè ja tot ho es tot?

Tant se val! Aquest món, sia com sia,
tant divers, tant extens, tant temporal;
aquesta terra, amb tot lo que s'hi cria,
es ma patria, Senyor: y ¿no podria
esser també una patria celestial?
Home só y es humana ma mesura
per tot quan puga creure y esperar:
si ma fe y ma esperansa aquí s'atura,
me'n fareu una culpa més enllà?

Més enllà veig el cel y les estrelles,
y encara allí voldria esserhi hom:
si heu fet les coses a mos ulls tant belles,
si heu fet mos ulls y mos sentits per elles,
per què aclucàls cercant un altre *com?*
Si per mi com aquest no n'hi haurà cap!
Ja ho sé que sou, Senyor, pro on sou ¿quí ho sab?
Tot lo que veig se vos assembla en mi...
Deixeume creure, doncs, que sou aquí.
Y quan vinga aquella hora de temensa
en que t'acluquin aquests ulls humans,
obriumen, Senyó, uns altres de més grans
per contemplar la vostra fas immensa.
Síam la mort una major naixensa!

JOAN MARAGALL

Avui repartim el folleti núm. 14 de
JÖRN UHL
corresponent al dia 8 de janer.
Els suscriptors o compradors poden exigirlo encaixat en el diari.

CARTA D'UNS NÁUFREGS

Hem rebut el seguent comunicat de Mataró, que publiquem amb gust:

«Sr. Director d'EL POBLE CATALÀ

Molt senyor nostre: Li preguem inserti en el periòdic de la seva digna direcció les seguents ratlles, donantli per endavant les gracies.

Els que suscriuen, supervivents de la catástrofe marítima que tantes víctimes ocasioná el dia 31 del prop-passat mes, creient complir amb un dever de justicia declaren:

Primer, Que mentres estigueren fondejats a sotavent de l'Escollera de Llevant en construcció «no varen rebre cap auxili».

Segon. Que l'únic auxili que varen rebre, fou el que'ls hi donaren, després d'havier arribat a la platja lluitant desesperadament, els carrabiners que estaven de servei en aquell tros de platja de Can Tunis y els treballadors d'una fábrica de cartró d'aquella barriada; y

Tercer. Que en el Quartelet de Can Tunis varen esser objecte de tota classe d'atencions mentres estigué allí el senyor Galtés; atencions que van acabar així que l'esmentat senyor va sortir del quartelet.

Com tot lo fins aquí consignat es fidel reflexe de la veritat, els infrascrits se complauen en ferho constar a fi de que les coses quedin en el lloc que'ls hi correspon y preguen als seus companys d'infortuni s'adhereixin desde la prempsa a les seves manifestacions si ho creuen de justicia.

Res més, Sr. Director. Queden a les seves ordes s. s., Pere Sans Castellá, Manuel Jané, Josep Coderch, Per mi y el Sr. Pare, Francisco Barbena; Josep Brange, Per Aureli Bonany y Josep Masmiquel firma Joaquim Saus, Joan Fugasot.

Mataró, 15 de febrer de 1911.»

Els que tinguin tos
prenguin l'antiga y acreditada PASTA PECTORAL DEL DOCTOR ANDREU. Demanis a les farmacies

DE L'ALMANAC DELS NOUCENTISTES

Tenim a les mans un llibre de procedencia extrangera, tots, més d'una vegada, hem dit: «Això no's fa més que a Alemanya.» O bé: «Això, no són capassos de ferho més que'ls anglesos.» Doncs aquest llibre, que ara per ara, serà'l coronament de les arts tipogràfiques catalanes, anirà pel món orgullosament, fent dir a les boques espanyoles: «Això no's fa més que a Catalunya.» Y els extrangers meditaran: «Sembla mentida que una cosa semblant vingui d'Espanya.»

L'«Almanac dels Noucentistes» es una obra de bellesa, d'habilitat insuperable y de genialíssima voluntat. Sembla, mirantlo, que hem tornat als vells temps dels codix, ont tot detall era hermosura y sortia, de les policromades miniatures, flaire d'eternitat artística. Avui els selectes fullegen religiosament aquells divins llibres, amb la mateixa religiositat que posem ara, fullejant aquesta obra ont se pressent un rosari d'ànimes, desde la de l'artista a la de l'editor, passant per la dels operaris, coincidint en una colectiva acció de perfecció. L'artífex, ressurt amb l'impressor Joaquim Horta, amb tot el prestigi dels antics artífex que hi posaven en la manualitat, esplendors d'art pur y superior.

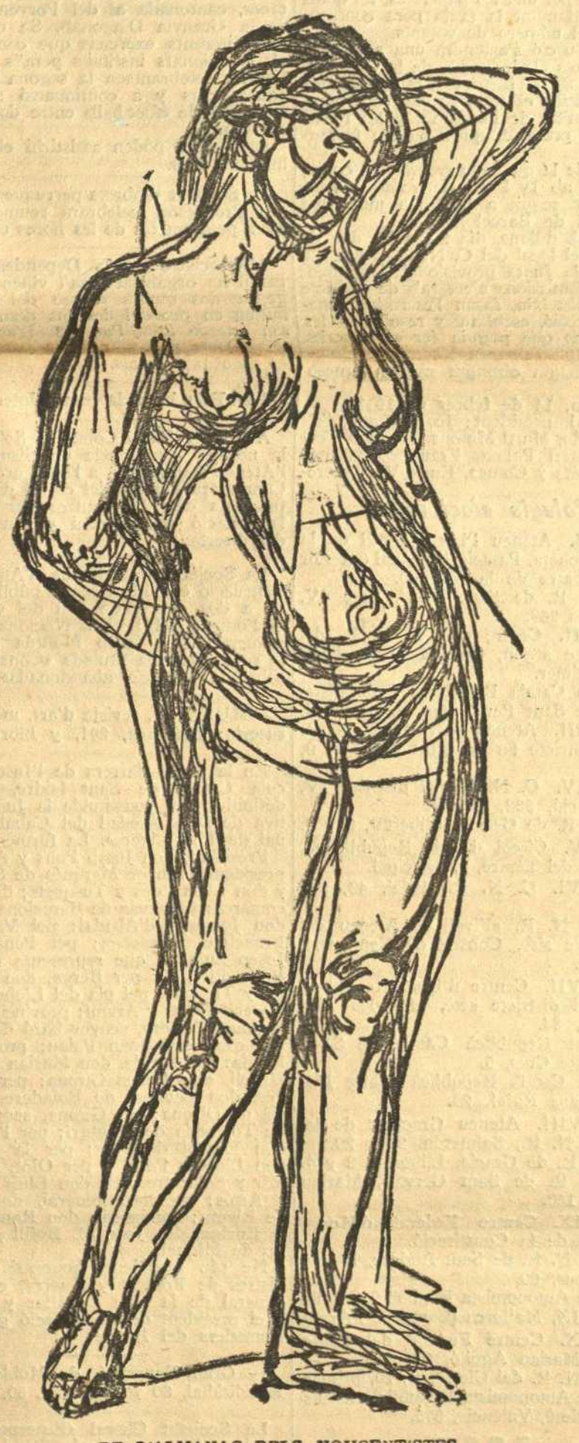

DE L'ALMANAC DELS NOUCENTISTES

Dibuix de l'escultor Josep Clarà

En l'«Almanac dels Noucentistes», hi colaboren els nostres primers artistes y els nostres més esclarits escriptors y, no obstant, tots els llorers són pera l'Horta, pera l'impressor. Y es que de tots els artistes que hi figuren n'hem fruit les emocions y no era cosa de demanalshi que en el senzill treball d'un Almanac superessin el seu art de consuetut. Però l'Horta sí que'ns ofereix una cosa nova y d'exquisida forsa. Supera lo fet fins ara, dona una llissò d'altíssima generositat, perquè l'Almanac no es pera vendre, sinó pera espirituals presents, y realisa una llissò, la de mostrarnos que en les coses hi hem de posar tota l'inteligencia, tota l'energia y tot el lliberalisme. Ara, tots el voldran l'«Almanac» de l'Horta, però ell, junt amb l'Eugeni d'Ors y en Josep Aragay, que ho han dirigit, podran dir als filisteus que tot ho compren: «No en tastareu d'aquest fruit nostre de bellesa; no'l podreu comprar, perquè aquesta vegada no'l venem l'art nostre, perquè aquesta vegada'ns donem la festa de la bellesa creada per nosaltres, pera nosaltres y els nostres.»

Una anècdota ens servirà de síntesi ditiràmbica. Quan l'Eugeni d'Ors demanà an en Clarà, pera l'«Almanac», el dibuix que EL POBLE reprodueix, se trobaven en el Círcol de les Arts, a París, junt ab el germà den Clarà, el president del Círcol, M. Paul Bornet, y altres artistes. Al donar el dibuix en Clarà, M. Bornet digué que no's podria reproduir de manera que quedés el llapis plom. L'Ors, respongué que sí, en nom de les nostres arts gràfiques y se feu una aposta. Passat temps, l'Horta, reproduit ja'l dibuix, envià a París una prova. L'Ors havia guanyat: el llapis plom sorgia en el paper verjurat, exactament com en el dibuix. M. Paul Bornet, pagà l'aposta. Y així se va brindar, a París, per en Joaquim Horta y per l'imprempta catalana.

Heusaquí l'índex de l'«Almanac dels Noucentistes»:

PROSA

«De les vocacions», per l'Eladi Homs. —«De la Morfologia», per l'August Pi y Sunyer.—«De l'Economia», per en R. Rucabado.—«De la gloria», per en «Xenius». —«De la Política», per en Francesc Cambó.—«D'aventures y viatges», per en Ramón Raventós.—«De l'ànima del Dret», per en Carreras y Artau.—«De la Feminitat», per en Francesc Pujols.—«De la Feminitat, encara», per en J. Lleonart. —«De l'art clàssic», per en F. Sitjà.— «De la Ciutat», per en Pere Corominas. —«Del ritme», per en J. Llongueras.

VERS

Un tros, en grec, de l'Iliada, y la traducció del fragment d'Homer, per en Ll. Segalà.—«Del llenguatge», per l'Eduard Marquina.—«De les profundes minucies», per en Josep Carner.—«De l'amor», per en Pral Gabalí.—«De les lluites», traducció de versos anglesos del professor Raku. —«De la llar», per en Massó Valentí.—«De les terres velles», per en J. Pijoàn.—«De l'albir», per en J. M. Lòpez Picó.—«Del passeig de Gracia», per en «Gueran de Liost».—«De l'optimisme», per en Joaquim Folch.—«Dels objectes», traduccions de Goethe y Kalidasa, per en Manuel Raventós.

GRAVATS

«De la nuditat», per en J. Clarà.—«De la maternitat», per en Canals.—«De la maternitat, encara», per en Xavier Nogués. —«Del comers», per en J. Aragay.—«De les rasses», per en Nonell.—«De l'acrobacia», per en Picassó.—«De la nuditat, novament», per en Pau Gargallo.—«De la nuditat, encara», per l'Ismael Smith.—«De l'intimitat», per en J. Tone Esquius. —«Dels grans homes», per en J. Pijoàn y l'Ismael Smith.—«De les ribes», per en Torres García.

Dotze prosistes, dotze poetes, dotze dibuixants. Ademés, en Palau, en una secció titulada «Els petits noucentistes», prologa, amb unes lluminoses paraules, unes petites proses, uns versos ingenus y uns dibuixos primitius, dels nois Maragall, Cruells, Garriga de Arquer y altres. L'Horta obre'l llibre amb una Oferta y el tanquen els Noucentistes ab un Colofon. L'«Almanac» no's ven y fa la promesa de tornar a sortir l'any que ve.

DE LES PROFUNDES MINUCIES

REVELACIÓ

Oh tu qui portes una rosa bella
al capdavall del pit!
Aquesta rosa, per una clivella,
ix del roser que amaga ton vestit.

EL FULLAM DE L'ALBA

El riu d'argent, la prada esmeragdada
oviren, alba, ton fullam joliu.
—Es vert—ha dit la teva mare Prada.
—No, que es d'argent—ha dit ton pare el Riu.

LA INDOLENT

L'instant qui passa follament s'endú
el foc daurat y les roents guspires,
oh, la indolent, qui mires
la benhauransa de ton colze nú.

LA ROSA Y EL VANO

Ha dit la rosa d'una lleu sentor
guaitant el vano qui en ta mà brunzía:
—Perquè no fina d'un aital amor?
Si ella'm gronxava, jo m'esfullaría.

JOSEPH CARNER

DE LA GLORIA

No mancava menys d'una hora y mitja per la sortida del tren de retorn. El senyor jutge municipal va amablement invitarnos a que hospitalisessim a casa seva el nostre enuig. Entràrem a una habitació vasta, amb una finestra oberta sobre'ls camps en perspectiva que terminaven els murs d'un petit cementiri del poble. Aquell dia la posta de sol va escaures exactament darrera dels magríssims xiprers.

De primer, ens asseguerem y parlàrem un poc. L'afadigament de tot una jornada de companyia y d'excursió no aumentà pas el brill ni la vivacitat de la nostra conversa... Callàrem ben aviat y emprenguerem lentes curses d'inspecció a travers de la cambra. Però cap volum de la biblioteca ens encuriosí pel rètol de son llom, cap quadre sapigué retenir la nostra mirada errabonda. Com a mal menor, jo vaig decidirme a resseguir els noms impresos en l'un, aont s'aplegaven, ja destenyides y amb un subtil aire de representar personatges difunts, les fotografies dels estudiants que terminaren la carrera de Dret, a l'Universitat de Barcelona, en no recordo quin any de gracia.

Mes no n'eren pas, de morts. Que l'un d'ells havia devingut el jutge municipal qui, pel moment, ens donava assil. El qual, amb somrís als llavis s'apropà, per dirme:—Jo hi soc. Veiam si m'hi coneix... Y, com jo no'l reconegués desseguida:—Aquest, afegí. Aquest soc jo... En el retrat, una testa vaga, uns ulls sense color y com en astorament, una primerenca barba excessiva y fluixa, una cabellera frondosa y extensa com d'idealista professional.

Després, passant per unes lleugeres consideracions sobre el breu curs de les coses humanes, l'excelent senyor vingué a parlarme de sos companys, y els ulls enlaire, el dit mòbil, mentres la tarde moria enfora, se posà a llegir noms y a detallarne destins:

—El meu company, entre tots, era aquest, en Quimet X... Un noi de profit, ara catedràtic a Saragossa... Aquest es el Cinto. Y el diputat, no ha cambiat gens: ja era tabalot com ara... Aquest que porta la toga de Filosofia y Lletres, es en R. R., que ha estat jutge a Solsona... Aquest, P. P., es un altre jutge munici-

pal... Aquest, registrador de Propietat... En Joanet P., regidor de Girona... Aquest ha anat a parar a Andalusia... El del costat no fa rès, es un ricatxo tarragoní... El de més amunt qui té l'aire tan pagès, entrà a diplomàtic; vaig llegir que l'havien traslladat cap enllà la Suecia o la Noruega... Aquest fa d'advocat... Aquest d'auditor... Aquell de notari a Madrid... Aquest, pobret, deu fer la viu-viu amb el seu bufet... Aquell de l'àngol va morir; ja se li coneixia que havia de morir aviat... Aquest es en Fulano de Tal, y diuen que es l'advocat que guanya més quartos de Barcelona...

Una vintena n'havia anomenats així, dientme de quiscun les platjes a que l'havien portat les corrents propicies o adverses de la vida... Pocs ne restaven ja pera dir, quan de sopte jo, sorprenent una testa y un ròtul:

—Té! vaig esclamar, si es en Maragall aquest! Heu fet, doncs, vos la vostra carrera amb en Maragall?

L'excelent senyor esguardà'l retrat. Va apartarne l'esguart desseguida, dirigintlo cap a més amunt, com recercant una memoria en la llunyaduria del temps.

A l'últim, hi mitg atinà:

—Ah, sí!... Ja me'n recordo... Maragall... Maragall y Gorina...

Y ressentint, entre'ls perfums fugitius del passat, l'olor de les aules:

—Maragall y Gorina... Maragall y Gorina (Don Juan)...

Nova pausa. Fini:

—Aquest sí, que no sé que's deu haver fet.

XENIUS

DE LA CIUTAT

Els homes del nou temps treballen furiosament en la construcció de la Ciutat que fixarà les característiques de la nostra civilisació occidental. En totes les grans etapes de l'humanitat ha succeit lo mateix: Babilonia, Menfis, Atenes fixaren belles síntesis de civilisacions humanes.

Avui els homes sentim vocació per les Ciutats y tots hi volem esser. Perxò creixen monstruosament amb l'imponderable forsa de les modernes creacions mecàniques. El tipu de la nova Ciutat ja's veu venir que serà cosa gegantina, aont l'imperi polític s'haurà sustituit per una potencia d'irradiació espiritual mai concebuda ni somniada.

Com a fonament de la seva formació, com a primer llevat d'una vida futura la Ciutat nova tindrà una tradició prou potenta y heroica per anar absorbint y assimilant l'impetuosa acumulació dels materials moderns. Jo no compendria la grandesa romana sense'l nervi d'una tradició que va nodrirse y renovarse amb les gestes d'Eneas.

No n'hi ha prou amb un ideal per donar vida a la Ciutat. Lo que cal produir es la concepció d'una humanitat ideal que a tots ens inflami d'amor. Aquesta es una obra de sants y de profetes, d'homes que cavalquin per damunt de les nostres miseries, que siguin purs y implacables, que quan es trobin sobre la ruta del destí, posin tota la llur ànima en el puny.

Quant hi hagi una Ciutat aixís tots els homes s'hi giraràn. L'oració de la Terra se farà de cara als seus altars. ¿Que us en sembla, amics meus, si aquesta Ciutat fos Barcelona?

Si som senyors del nostre cor ningú ens podrà privar de voler que això sigui, perquè aquestes no són coses del pensar sino del voler. La fe, la perseverancia, la auto-construcció ens hi ajudaran més que'ls adormidors lirismes. No hi ha poesia més humana y fortificadora que la presencia de l'obra acabada en les nostres mans.

Jo crec que Hércules va fundar la nostra Ciutat. Després de pensar molt temps com els historiadors, un dia tornant a llegir un vell llibre me va sorpendre la llum d'aquesta nova fe. La llegenda va pendre en el meu cor un prestigi que va imposarse sobre tota presencia de realitat.

Amics meus, ciutadans fills de Barcelona, si nosaltres volem, encare avui Hércules la fortificarà y la renovarà.

PERE COROMINAS.

LA CASA D'AMÈRICA
A BARCELONA

Feta l'aliansa entre la «Sociedad Libre de Estudios Americanistas» y el «Club Americano» baix el nom de «La casa de América», s'está fent l'instalació definitiva d'abdues associacions en el xalet del carrer d'Aragó, número 300, xanfrá al carrer de Lauria, amb entrada pel passatge de Méndez Vigo.

En «La casa de América», ademés del saló de festes, s'instalaran altres departaments, sales de conversació, lectura y biblioteca, despaig per les Juntes de les dues seccions, oficina d'informació comercia, perlruqueria, sales de bany, esgrima y gimnás, laboratori fotográfic y totes aquelles altres dependencies que han de completar l'amplia organisació de les dues societats.

«La casa de América» ve a contribuir vigorosament al trascendental pensament d'estrényer, d'unir íntimament els elements ibero-americans.

El moviment de germanor que doná calor a l'obra d'aixecar «La casa de América» a Barcelona ha trobat forsa ajuda en el Govern espanyol y en els dels llatinibero-americans, així com també han favorescut a la nova entitat els representants d'América a Barcelona, les autoritats locals, prempsa, associacions científiques, literaries, económiques, etc.

Se fan actius treballs pera que «La casa de América» quedi inaugurada lo més aviat possible y pera'l dia de la inauguració s'está preparant un acte de veritable significació.

Junta Municipal de Barcelona
DE L'U. F. N. R.

La Junta provisional de Barcelona convoca elecció pera'l nomenament de la Junta municipal definitiva, d'acord ab l'organisació aprovada en la darrera Assamblea municipal de l'U. F. N. R.

Aquesta Junta recorda a tots els inscrits al Cens de la nostra comunió política que la Junta municipal definitiva l'han de composar quinze ciutadans elegits directament per llista.

Ab tot y que'ls inscrits al Cens han de votar formant Colegi únic, aques a Junta ha resolt que'l Colegi únic se subdivideixi en 23 Taules instalades en diferents llocs de Barcelona pera major comoditat dels electors.

En cada un dels dèu districtes municipals en que està dividida la ciutat, hi funcionarà una Taula o Comissió electoral composta de sis inscrits al Cens, que seran els mateixos ciutadans que ja per dues vegades han exercit aquest càrreg, ab motiu de les dues darreres Assamblees de l'U. F. N. R.

Les eleccions se verificaran el proper diumenge, dia 19 de febrer, de les tres a les set de la tarde.

Les Taules seran presidides per un individu de la Comissió electoral o Taula del districte y ademés se compondran de'ls adjunts que vulgui nomenar l'esmentada Comissió.

Pera votar serà indispensable la presentació de la còdula que acredita l'inscripció al Cens de l'U. F. N. R. La còdula serà segellada després de votar, posantse sobre'l segell la data en que's celebra l'elecció.

No tindran dret a votar els inscrits al Cens després del dia 2 del corrent mes de febrer.

Els inscrits al Cens no podran votar més que en les Taules del districte municipal ont estiguin domiciliats.

El vot serà per sufragi directe, fentse constar en una llista el nom de cada elector per orde numèric. Si se presentés algun dupte per la personalitat del que desitja votar, no's permetrà que ho fassi fins que a les set del vespre ho acordi la Comissió del districte.

Un cop tancada la votació comensarà l'escrutini. El president obrirà l'urna y treurà una per una les paperetes, les quals quedaran damunt la taula pera confrontar amb el número de votants.

A continuació s'extendrà una acta, que firmaran tots els individus de la Comissió y de la Taula del districte y que contindrà la constitució, el número de vots emesos, el resultat de l'escrutini y les reclamacions o protestes que's puguin formular.

L'acta, de la que se'n treurà una copia, juntament ab la llista de votants, s'entregarà tot seguit a la Junta municipal provisional de Barcelona.

L'endemà dilluns, dia 20, a les dèu de la nit, en el local del C. N. R., Pelai, 42, principal, la Junta provisional, juntament amb les Comissions electorals de districte que hi assisteixin, faran l'escrutini general de l'elecció, escoltant y resolguent les reclamacions que puguin fer els inscrits al Cens y proclamaran als quinze ciutadans que hagin obtingut major número de vots.

Barcelona, 14 de febrer de 1911.

V. Bisbal, president; Joan Munté, Albert Camillo, Martí Matons, Joaquim Termas, Emeteri Palma, Francisco Montañà, J. Vilalta y Comes, Enric Vila, secretari.

Colegis electorals

Districte I. Ateneu Pi y Margall de la Barceloneta, Passeig Nacional (interior del Teatre de la Marina).
C. N. R. de Sant Martí, Pere IV, número 258.

Districte II. Centre d'U. F. N. R. del districte segon, Baix de Sant Pere, 38, primer.
Centre Català Republicà Federalista. Alt de Sant Pere, núm. 2, principal.

Districte III. Ateneu de la U. F. N. R. del districte tercer, Sant Simplici, 6, segon.

Districte IV. C. N. R. del districte IV, Diputació, 333, baixos.
C. N. R. de Gracia, Llibertat, 2 y 4.

Districte V. Círcol d'Unió Republicana, Plassa del Teatre, 2, principal.

Districte VI. C. N. R., Pelai, 42, primer.
C. F. N. R. «Fivaller», Ateneu del districte sisè, Consell de Cent, 264, baixos.

Districte VII. Centre d'Unió Republicana del districte setè, Marquès del Duero, 88.
Foment Republicà Català de Sans, Passatge Cros, 5.
Centre Català Republicà «Sang Nova», Sant Rafel, 29.

Districte VIII. Ateneu Gracienc de la U. F. N. R., Salmerón, 27 y 29.
C. N. R. de Gracia, Llibertat, 2 y 4.
C. N. R. de Sant Gervasi, Marian Cubí, 160.

Districte IX. Centre Federal d'Horta, Plassa de la Constitució.
Avens N. R. de Sant Andreu, Doctor Sampons, 90.
Centre Autonomista Republicà del districte IX, Mallorca (Camp de l'Arpa).

Districte X. Centre Federal del Poble Nou, Marian Aguiló, 27.
C. F. N. R. del Clot, Ter, 10, primer.
Centre Autonomista Republicà del districte desè, Valencia, 575.

■ ■ ■ ■

OFICINA ELECTORAL. — Ha quedat oberta la del Centre Autonomista Republicà del Districte X, ont poden dirigirse els ciutadans de aquest districte de vuit a deu de la nit.

El dia 19 del corrent, a les tres de la tarde, tindrà lloc l'inauguració oficial de temporada de tir de colom.

Donará principi amb una «poule» de 5 pessetes a un colom.

Se tirará després una copa de plata de la Societat, a deu coloms, excloint zeros amb dret a igualar. Entrada 25 pessetes, pago de coloms apart.

Els seguents diumenges y dijous, a dos quarts de quatre de la tarde, se tiraran els «poules» de reglament o sigui tres a un colom y una a set.

Les tres primeres se pagaran els coloms a 1'50 pessetes y la darrera a 2 pessetes; en aquesta dos zeros s'excloiran.

—ESTUFES modernes dels millors sistemes. PRECKLER. Rda. Universitat, 14.

La Societat Unió del Ram d'Ebanisteria convoca a reunió general extraordinaria que se celebrará avui.

A LA DELEGACIO D'HISENDA

Dos empleats defraudadors de l'Estat y del públic

Ahir vespre, al rebre la visita dels periodistes, doná compte'l governador civil de que per la policia havia sigut agafat en flagrant comissió de delicte un empleat de la Delegació d'Hisenda que cobrava rebuts contributius després de falsificar en ells les firmes que'ls llegitimaven. Afegí el senyor Portela que en son poder s'havien trobat sis o set rebuts d'aquesta classe y que'l detingut havia denunciat com a complis a un company de oficina en poder del qual se trobaren les matrius dels rebuts que'l primer cobrava.

Ni el governador civil ni l'actual quefe de policia don Alvar de Juana, pogueren donar més detalls.

En busca d'ells el reporter acudí al Jutjat de guarda, y en el Jutjat no tenien absoluta noticia de res.

En la quefatura de policia — amb tot y haver comunicat oficialment la noticia —tampoc tenien noticies concretes, y per no tenir, ni tan sols tenien teléfon de que pogués fer ús el periodista pera guanyar temps y poder comunicar amb altres centres oficials.

Hi ha una orde del quefe superior que impideix telefonejar a ningú; ni als empleats de la casa. Pera poderho fer, fins en actes de servei, diu l'esmentada orde que s'ha de solicitar permís per escrit.

No es ridícol això, senyor governador?

En l'impossibilitat de trobar ampliació de la noticia en els centres ont devien tenirles y facilitarles, el reporter pogué saber que'l delegat d'Hisenda, coneixedor de quelcom de lo que succeia, demaná a la brigada d'investigació que dirigeixen els inspectors senyors Tressols y Carbonell, un agent pera que's posés a l'aguait. L'agent designat fou l'inspector senyor Sánchez, qui ahir realisá la detenció dels dos empleats de referencia.

Demá serem més explícits.

■ ■ ■ ■

El vinent diumenge, a les tres de la tarde, tindrá lloc la festa inaugural del Camp de Sports del C. A. de D. del C. y de la I., situat al carrer de Muntaner, cantonada al del Porvenir (passada la Granvia Diagonal). Se comensará pels diferents exercicis que constitueixen els campionats instituits pera'ls socis del Centre, celebrantsen la segona prova de aquest curs y a continuació se jugará un partit de «foot-ball» entre dos «teams» del Centre.

A la festa poden assistirhi els socis y llurs families.

La Societat d'obrers perruquers barbers «El Progreso», celebrará reunió general avui, pera tractar de les hores del treball.

L'Associació de la Dependencia Mercantil ha organisat pera'l vinent diumenge, a dos quarts d'onze del matí, un miting en pro del descans dominical, en son estatge Sant Pau, 83. L'acte tindrá per objecte protestar de la passivitat de les autoritats locals.

—Tos: En 6 hores la cura Sainter (Segalà)

Avui don Josep Comas y Solá donará la novena conferencia de Sismologia a l'Ateneu Barcelonés, a l'hora acostumada. Continuará l'estudi del càlcul de les profunditats dels hipocentres per medi de la ecuació de Bancani y d'un método del disertant.

La Societat Barcelonina d'Amics de la Instrucció celebrará sessió pública dissapte, a dos quarts de deu del vespre, en el Foment del Treball Nacional. El soci numerari don Josep Montúa hi llegirá la seva memoria titulada «Consideracions sobre la infancia abandonada».

—MUSEUM, revista d'art, mensual; se suscriu: Mallorca, 291, y llibreries.

En la sessió darrera de l'Institut Agrícola Català de Sant Isidre, ha restat definitivament constituida la Junta Directiva de la «Sociedad del Caballo Nacional de Tiro Ligero». La formen:

President, don Josep Pons y Arola; vispresidents, senyor Marqués de Sant Mori y don Lluis Pons y Tusquets; delegats de comarca: provincia de Barcelona, per Vic, don Joaquim d'Abadal; pel Vallés, don Francisco Brustenga; pel Penadés, don Josep Zulueta, que representa també les Valls d'Urgell; per Berga, don Pere Pujol y Thomás; pel pla del Llobregat, don Rosend Masó y Arumí; provincia de Tarragona: Tortosa, senyor baró de Turroy; Amposta, don Joan Palau; provincia de Lleida: per Lleida, don Marian Chía; per Urgell, don Ignasi Girona; per les Borges, don Guillem de Boladeres; provincia de Girona: per Girona, senyor comte de Torroella de Montgrí; per l'Empordá, don Eusebi de Puig; per la Cerdanya, don Llorens Pons, y per Olot, don Lluis Mir y Solá; tresorer, don Lluis de Nadal y Artós; secretari general, don Marian de Rivera; comissaris, don Ramon R. de la Encina, don Joan M. Bofill y don Felip de Miquel.

Ne són presidents honoraris: els ministres de Foment y Guerra, el director general de la Cria Cavallar y Remonta y el president de l'Associació general de Remaders del Regne.

— Gran Exposició de Mobles Dirat. Mendizàbal, 30 y Sant Pau, 50, 52 y 54.

La Societat Choral «Euterpe», havent recabat el concurs de la Banda Municipal y la concessió del Palau de Belles Arts, ha organisat pera el diumenge, dia 26, un gran festival de carácter eminentment popular a benefici de les víctimes dels temporals. S'ha determinat no fixar preu a l'entrada a fí de que puguin tots els concurrents dipositar l'óbol que millor s'avingui amb els seus medis.

Els detalls de la festa s'anunciaran oportunament.

El director dels cursos de Dibuix y Pintura de l'Ateneu Obrer de Barcelona, nostre amic don A. Gelabert Alard, ha rebut una lletra de convit del «Kunstverein» (Societat de Belles Arts), pera concórrer a l'Exposició d'aquareles que ha de celebrarse a la ciutat de Dresde (Alemanya) en el mes de maig.

—MUSEUM, revista d'art, mensual; se suscriu: Mallorca, 291, y llibreries.

La Societat esperantista «Espero Katalana» organisa una important visita al Museu Social pera el dia 26, al matí.

Se facilitaran tota classe de detalls en el local de la mateixa, Tallers, 81, primer, els dimars y divendres, de 9'5 a 10'5 nit.

El Festival de la Prempsa

Les gestions dels comissionats per la Associació de la Prempsa diaria, continuen amb éxit.

L'organisació del festival y tómbola al Palau de Belles Arts, cedit per l'Ajuntament, se troba molt avensada.

Han estat visitats, pera solicitar sa cooperació, les autoritats, bon nombre d'industrials y particulars, obtenint de tots, sense excepció, immillorable acullida.

Don Joan Peris Mencheta iniciá l'idea y don Eusebi Corominas, president de l'Associació, qui la patrocina amb amor, lo mateix que tots els periodistes. Fora ingratitut no fer públic el nostre agraiment per tots.

L'Ajuntament en la penúltima sessió va votar la quantitat de 5,000 pessetes, y han ofert donatius pera la tómbola:

Els senyors capitá general y governador civil, president de l'Audiencia, arcalde, president de la Diputació, rector de la Universitat, president del Foment, Josep Ferrer y Vidal y els senyors Garriga Nogués, Francisco Bosch (Anís del Mono), «El Siglo», «Old England», Comas S. en C., casa Aurigemma, Masriera germans, Viuda y Fills de Francisco Cabot, Fills de F. de A. Carreras, «El Ancora de Oro», L. A. Sedó en Cta., Alfred Santamaria, Müller germans, Eduard Schilling S. en C., Baltá y Prats, Beristain y C.ª, G. Cuspinera, Dotesio, casa Pince, «El Regulador», Gotardo de Andreis, «Bazar Comercial», Viñas y C.ª (geletes), Clapés y C.ª, Díaz Viudez y Campmany, Olivella germans, «La Argentina», Solsona y Estruch, Fills de J. Teixidó y C.ª, Carbonell y Bellavista S. en C. (geletes Gloria).

Nota. — No s'admeten donatius y objectes pera la tómbola en la redacció de aquest periódic.

■ ■ ■ ■

CAIGUDA FATAL. — Mentres amorosament la gronxolava, ahir vespre a les nou, caigué a terra desde la falda de sa mare, la nena Angela Cañado

Portada al dispensari de la Universitat se li apreciaren ferides greus en el cap y commoció cerebral.

Després d'auxiliada fou novament portada a son domicili, carrer de Ponent, número 43.

El Comité Suprem de la Federació Femenina contra la Tuberculosi donará la darrera lliçó de son primer curset de higiene preventiva demá, a dos quarts de vuit de la tarde, en el carrer Ponent, número 44.

La doctora Sais de Llaveria disertará sobre'l tema seguent: «Profilaxis de la Tuberculosis».

A l'U. F. N. R. del Districte II, en la passada setmana ha sigut extraordinariament grossa la feina feta per les seccions en que estan agrupats els socis de l'entitat.

La Secció Electoral ha reunit quasi bé diariament a les comissions de barri, constituides desde que's publicaren les noves llistes electorals pera la depuració del Cens en el districte.

La Secció de Beneficencia ha estat molt ocupada en l'organisació d'una funció el passat divendres al teatre Triomf, a benefici de les víctimes del mar.

Y la Secció Recreativa ha treballat en l'organisació de la funció de beneficencia no deixant de complir amb tota exactitut el programa de Carnestoltes d'enguany y per això el dissapte celebrá el Ball de Disfresses Blau.

Estigué sumament animat.

Per sufragi entre'ls joves s'adjudicaren tres premis consistents en joies de molt valor a les tres disfresses. Resultaren premiades y merescudament les senyoretes Dolors Pelcató, Francisca Llorent y Carme Cuadrada, les tres molt gracioses.

—CAMISERIA SANS, BOQUERIA, 82. Especialitat en camises a mida.

La Junta de l'Associació de Taverners «La Uva» de Sant Martí, acordá suscriures amb 100 pessetes a la suscripció que va obrir el Gremi de Taverners de Barcelona a favor de les families dels náufregs dels últims temporals, qual quantitat ja s'ha entregat a dit Gremi.

El governador civil ha aprovat l'expedient pera que amb exacció de subasta se pugui procedir a les obres necessaries pera la próxima Exposició de Belles Arts.

L'Institut de Reformes Socials en ple, amb assistencia dels senyors Azcárate y Moret, després de sentir les explicacions donades pel general Marvá respecte la solemnitat que revestí l'inauguració del Museu Social, manifestá gran complacencia per ell, donant un expressiu vot de gracies a l'esmentat general y al senyor Maluquer y Salvador, per haver assistit a la mateixa en sa delegació.

BANYERES WATERS LAVABOS
Immens assortit a preus de fábrica
JAUME SAURET 7 PELAYO, 7

El vinent dissapte, dia 18, sortirá el primer número de «Renaixement», continuació del setmanari del mateix nom, peró en forma de revista. Ademés de la secció política, hi hauran seccions de literatura, art, arqueologia, historia, pedagogia, quessenyor Suárez; «Marqués de Zurita», sesetmanalment una cansó popular catalana amb lletra y música, y trossos escullits de literatura antiga.

La comedia en dos actes de Ceferí Palencia, «Al amor de la lumbre», quina estrena a Barcelona tindrá lloc avui dijous al teatre de Catalunya (Eldorado), será desempenyada amb arreglo al seguent repartiment:

«Condesa», senyoreta Suárez; «Baltasara», senyora Sánchez Ariño; «Carola», senyoreta Riquelme; «Cascabeles», senyor La Riva; «Conde», senyor Mata; «Genaro», senyor Suárez; «marqués de Zurita», senyor Ramos; «Robledo», senyor Ariño.

La Secció permanent d'Educació y Instrucció del Centre Autonomista de Dependents del Comers y de la Industria, ens comunica que avui, a les deu de la nit, comensaran en aquest Centre les conferencies que com a extensió universitaria han organisat els Estudis Universitaris Catalans, sobre «L'art en la habitació». Dites conferencies aniran a càrreg de don Lluís Folch y Torres y seran ilustrades amb projeccions.

Donat el fí de divulgació científica pera que han sigut creades, seran públiques.

A la mateixa hora y en la sala «Pau Clarís», continuaran les conferencies sobre Dret Mercantil que amb tant éxit ve donant el distingit advocat don Amadeu Peig. La d'avui versará sobre «Contracte Mercantil». Les conferencies de Dret Mercantil són exclusivament pera'ls socis.

Visitá ahir a l'arcalde el secretari de l'Ajuntament de Buenos Aires.

NOTES DEPORTIVES

Nàutica

Pera aclarir en lo possible'l seguit de noticies contradictories que han corregut sobre les regates d'Alacant, anem a publicar els telegrames rebuts en el Reial Club, desde'l dia 12 fins ahir a la tarde:

Alacant, 12. — Regata emocionant, arribem en segon lloc y amb 12 segons de diferencia del «Giralda»; tercer «Alicante», y quart, el Club Náutic d'aqueixa.

Alacant, 13. — Regata balandros de 7 metres, primer nosaltres, després rei, «Alicante», Náutic y Valencia.

Alacant, 14. — Arribats segon lloc. Demá's correrá l'empat.

Y finalment ahir, que s'havien de rebre noticies sobre la regata definitiva, va rebres el seguent telegrama:

Alacant, 15. — Sospesa regata definitiva, causa temporal; correrem demá.

Avui se sabrá, doncs, el resultat d'aquestes importants regates.

Pilota basca

En el festival celebrat al Frontó a benefici dels náufregs, se jugaren diferents partits entre aficionats y pelotaris, que donaren el seguent resultat:

Primer partit: Gamboa y Olano contra germans Llompart, guanyaren els primers per 12 tantos; la quiniela mixta d'aficionats y pelotaris fou guanyada per en Pin y en Brasileño, enduentsen el place en Santalla y en Navas. Y els partits de pelotaris en el primer se barallaren en Joseito y l'Erdoza, contra el trio Garate, Bravo y Bleuner, que resultaren vencedors; y el segon, que fou el jugat per en Gabriel y en Salazar contra en Zabarte y l'Olaiz, guanyaren aquests darrers.

Gent molta y molt entusiasme; creiem que s'hauran recullit una pila de diners a consequencia d'aquesta funció.

Aviació

Ahir estaven ja inscrits pera aixecarse amb aeroplá, un jove y dues senyoretes d'aquí; Mme. Dutrieu els ha promés que s'aixecarien avui dijous, després d'haverse disputat el premi de velocitat, amb M. Gibert.

Sembla que a consequencia d'haverse posat d'acord els aviadors que tenim a Barcelona ab l'empresa de tramvies y amb la Societat anónima «El Tibidabo», diumenge fruirem els barcelonins de la primera prova en areoplá verament sensacional; abans del mitgdia M. Gibert s'aixecará y dirigintse al Tibidabo arribará fins la plasseta de davant l'Hotel ont donará unes quantes voltes, tornantsen tot seguit cap a l'Hipódrom pera aterrissar allí.

Fem vots pera que'l temps no malogri aqueixa veritable proesa!

■ ■ ■ ■

En la Secció d'Agricultura y Remaderia (Sant Honorat) se troba a disposició de tots aquells que desitgin adherirse o concórrer al IX Congrés Internacional d'Agricultura que ha de celebrarse a Madrid el maig vinent, el reglament y instruccions generals, les aventatges que s'obtenen y demés detalls.

PERA L'ARCALDE. — Senyor Serraclara: al seu company en Lladó y Vallés li passa lo que no passa a ningú. Ara amb motiu del sorteig de minyons hagut diumenge passat, s'ha donat a Gracia un espectacle llastimós.

Segons se comunicá a la prempsa, els minyons que en aquella tenencia havien de sortejarse eren en número de 437. Doncs després de sortejats n'han aparegut 476.

Y no es això tot. Hi ha multitut de números repetits, sobre tot dels alts, faltantne en cambi, dels baixos. El número 442, per exemple, está donat a Joan Castells Serra y a Bernat Sanjuan Maristany.

Quan alguns minyons han anat a la tinencia pera enterarse de lo que succeia, se'ls tregué d'allí amb bons modos, peró sense enterarlos de res.

S'han corretgit números, y s'han esborrat noms, y això es intolerable, senyor arcalde.

Tingui compte en que segons tothom diu per Gracia s'han fet ofertes a minyons pera donarlos número alt, amb la condició de que tenien d'esser quintats en un altre districte.

Y en Lladó y Vallés qué diu amb tot això que passa a la seva tinencia?

En la «Spórtula» d'ahir va aparéixer un error fonamental. El comens del segon paragraf ha de dir: «En Capdevila no era un gran actor. Era, ademés, un home acabat, lo que s'en diu una ruina.»

S'ha ofert a l'Ajuntament un local de Can Tunis pera dispensari.

El governador militar de Ceuta ha oficiat a l'Arcaldia donant les gracies per haver enviat arbres a dita plassa.

Ha sigut autorisada l'Anónima de tramvies pera retallar branques del passeig de la Diputació que molesten als passatgers dels imperials.

Els veins del carrer de Pelai han visitat a l'arcalde y han demanat l'adob del paviment d'aquella via que prou ho necessita en certs trossos.

—«La Revue de l'Alcàzar» es una alegre revista recentment estrenada en l'acreditat «Music-Hall» Alcàzar Español y que satisfà per complet al públic. Sobressurt el quadro tercer, «El Cafetín de la Gravada», bocet dramàtic, inspirat en la popular novela «La Xava», den Juli Vallmitjana. La revista ha sigut posada en escena esplèndidament y l'interpretació es superior, sobre tot per part de Mlle. Gabrielle Naude, l'exquisida «commère» Maris Rehor, el simpàtic «Compère», i Los Lina Darwils, en sos excèntrics personatges, Adela Valero, en son paper de «Xava», Bahils, en son simpàtic mariner espanyol y Oliver, imitant perfectament a un popular empresari. Estem segurs que'ls plens continuaran molts dies.

JUNTA DE PROTECCIO A LA INFANCIA. — Presidida pel governador civil y amb assistencia de les demés autoritats locals, se constituí ahir tarde la Junta de protecció a la infancia.

També hi assistiren els senyors Monegal (don Josep), Berella, Sivilla y Alló (Ramon), representant tots ells diferentes entitats.

Els senyors Corominas (Pere), comte de Guell y marqués de Alella no hi acudiren, el primer per falta de salut y els altres per diferentes causes.

S'acordá nomenar tresorer de la Societat a don Manuel Girona y secretari a don Ramon Albó. Com vocals quedaren elegits els senyors Berella y Sivilla. En la reunió regná el més gran entusiasme en pro dels desvalguts.

Ateneu Enciclopèdic Popular

Conferencies socials

Se donaran els dijous de cada setmana, a les dèu del vespre, comensant el dia 23 de febrer. Heusaquí els temes y els conferenciants:

«El marxisme», Cebrià Montoliu; «Asseguranses obreres», Pere Corominas; «El Estat socialista», Josep M.ª Tallada; «Sindicalisme a base múltiple», Josep Composada; «La política y els obrers», Francisco Layret; «El colectivisme», Manuel Rius; «El dret de vaga», Amadeu Hurado; «El treball de la dòna», R. Nogueras y Comet; «La cooperació principi de millorament social», Francisco Ripoll; «Art y Democracia», Alexandre Plana; «Els procediments revolucionaris y evolutius», N. Bas y Socias; «La vaga general», Josep Prat; «El socialisme catòlic», Angel Giralt; «Socialisme y Nacionalisme», A. Rovira y Virgili; «Els obrers intelectuals», S. Valentí Camp; «Segur contra'l paro forzós», M. Moragas Manzanares; «L'industrialisme rural», Antoni Sayós; «L'higiene y els obrers», Josep Antich; «Teatre social», J. Puig y Ferreter; «L'Anarquia», A. Lorenzo; «Literatura social», R. Nogueras Oller; «El socialisme y l'escola», C. Ametlla; «Deu declararse obligatoria l'associació dels obrers?», J. Ruiz Castellà.

Precedirà a dites conferencies una sessió inaugural de la Secció, que tindrà lloc avui y en la qual el president de la mateixa y estimat company nostre don Ramon Noguer y Comet, llegirà un treball sobre'l seguent tema: «Es udis comercials: complexitat y importancia. La nostra tasca. Necessitat d'un mètode».

L'acte serà públic.

■ ■ ■ ■

VI Exposició Internacional d'Art

L'oferiment del Govern italiá de concórrer oficialment a la mateixa, es un honor significadíssim, tractantla com si fingués la categoria d'Exposició Universal.

El Govern d'Italia demana gran espai pera els seus artistes y corre amb tots els gastos d'expedició y reexpedició de les obres y això es una positiva ventaja pera nostra Exposició.

El jorn que'ls demés Governs europeus imitin l'espléndida conducta del Govern italiá, s'haurá definitivament resolt el problema de fer concursos bienals d'Art, que s'iniciaren en 1898 y que per questions económiques han hagut d'aplassarse sempre.

Un fons agraiment devem sentir per aquest gest nobilíssim d'Italia envers la nostra ciutat.

El cónsul de Dinamarca ha visitat la Secretaría de l'Exposició pera comunicar a la Junta organisadora que está disposat a endressar una crida an els artistes del seu país pera que concorrin al Concurs artístic de Barcelona. Al mateix temps se posará d'acord amb els cónsuls de Suecia y Noruega a fí de veure si es possible una exhibició especial dels artistes escandinaus.

■ ■ ■ ■

Ahir visitaren al governador els senyors Plaja, individus de la Junta del Port y el senador y diputat provincial senyor Sostres.

Ha vingut de Madrid el secretari de l'Ajuntament senyor Gómez del Castillo.

Cambiará impressions sobre'ls assumptes pendents y tornará a marxar.

S'ha presentat un recurs contra l'acord adjudicant al senyor Serra y Sulé el servei de neteja pública.

L'arcalde accidental y el quefe d'Ensanxe han pres possessió, en nom del Ajuntament, de la casa núm. 2 del Torrent de l'Olla y s'ha comensat l'enderroc pera obrir un pas entre Clarís y Lauria per Córcega.

Pera avui está convocada la Junta de Vocals Associats, a fí de resoldre lo de la cals, guix y ciment.

Avui se disputaran els aviadors madame Dutrieu y M. Gibert y Beaud el record de velocitat, quin premi es de 1,000 francs. Mme. Dutrieu s'aixecará algunes vegades pera fer provar les sensacions de l'aviació als aficionats que s'han ofert. La festa d'avui promet esser, doncs, de les més interessants.

La Associació Joventut Excursionista «Avant» ha organisat pel próxim diumenge una excursió a Gualba, Gorch Negre y Santa Fe (Montseny), sortint en el tren de les cinc del matí y retornant a les 10'30 de la nit.

La Junta de la Societat d'«El Arte de Imprimir» posa en coneixement de tots sos associats que havent acordat els carreters donar per acabada la vaga, queda suprimida la quota doble, acordada en la darrera assamblea.

Al mateix temps prega a tots sos companys que contribueixin a la suscripció que pera socórrer als carreters de Barcelona y als obrers de Huelva, presents en dites poblacions, ha obert el periódic «Solidaridad Obrera».

El Centre Excursionista de Catalunya, pera festejar l'éxit de la setmana sportiva de Ribes, ha acordat celebrar un banquet que tindrá lloc el vinent diumenge, dia 19, a la una de la tarde, al l'Hotel Buenos Aires de Vallvidrera.

Les inscripcions pera concórrer an aquest acte se rebran al local del Centre Excursionista y a la confiteria Massana fins el divendres al mitgdia. La quota es de 10 pessetes.

Avui, com de costum, a la Sala Mercè se regalará un número amb obció a una bonica joguina pel sorteig que's celebra l'últim dijous de cada mes. Al mateix temps la fotografia Amadeo (Pelai, 62) regalará un magnífic retrat ampliació als concurrents a dita Sala, per lo que hi haurá un altre número premiat amb l'esmentada ampliació.

Ahir pujaren al Tibidabo l'aviador M. Gibert acompanyat d'altres persones inteligentes en l'aviació pera reconéixer la topografia del cim del Tibidabo y la disposició dels edificis a fí de poderse orientar pera l'arriscat vol que ha de realisar el vinent diumenge al matí.

Pels alumnes del primer curs del professorat de l'Escola Superior de Comers ha estat endressat al ministre d'Instrucció pública un telegrama demanant que termini el curs el catedrátic antic, pera no tenir de modificar programes, mètode y explicacions; sense per res desmerèixer les dots del catedrátic nou.

SUSCRIPCIÓ POPULAR

PELS POBRES PESCADORS

	Pessetes
Suma anterior	23,802'71
B. M. S.	5
Alguns socis del Centre Democrático Republicà de Hospitalet de Llobregat	13'20
Societat choral «La Amistad», de Tordera	74'20
Coliseu Imperial de Girona	45
Tres companys	4
A la memoria de mon germà Francisco Estapé Miret	5
Francisco Estapé Curell	0'50
B. Cruells	0'50
J. Mariné	1'20
E. Mariné	1
F. González	0'50
J. Blanco	0'50
E. Badia	0'50
J. To.	0'50
E. Meix	0'30
E. Alerant	0'25
J. Lara	0'25
Diversos amics	6
Escola Municipal de nois, Carme, 50. Total pessetes 10, fins a Assumpció Mediel. Detall:	
G. Salazar, mestra	3
Josepa Giménez	0'10
Mariana Carceller	0'20
Remei Borrell	0'20
Antonia Aura	0'25
Carme Andrés	0'10
Francisca Urgellés	0'15
Consol Torrents	0'25
Manuela Blanch	0'20
Joaquima Fando	0'15
Adelina Granda	0'25
Maria Grau	0'25
Teresa Canals	0'25
Antonia Vives	0'10
Maria Cruells	0'10
Maria Capell	0'10
Matilde Farando	0'25
Maria Baqué	0'10
Rosa Tregan	0'15
Matilde Perelló	0'10
Elisa Perelló	0'10
Consol Dargallo	0'25
Concepció Cumbalia	0'25
Joaquima Mediel	0'25
Presentació Sariego	0'35
Josepa Gironés	0'50
Esperansa Badia	0'25
Generosa Puvill	0'20
Dolors Amores	0'10
Teresa Badia	0'50
Rosa Berga	0'10
Pilar Cargol	0'25
Agna Casado	0'25
Assumpció Mediel	0'25
Segona llista de la pastisseria Anglesa de Alfons Vilarasau. Total 27 pessetes, fins a Un estudiant. Detall:	
Alfons Vilarasau	5
J. Monteys	5
Doctor A. Galceran	5
Un client	1
Nofre Traveria	1
Miquel Senmartí	1
A. P. B.	1
P. B.	1
Un náufreg del «Reina Regente»	2
Salvador Blasi	2'50
Toni Blasi	0'25
Pedre Martí	0'25
Francisco Solá	0'25
A. R.	0'25
N. M.	0'10
R. P.	0'10
D. V.	0'50
Un pescador de canya	0'50
Un estudiant	0'30
«Centro Industrial de Confitería y Pastelería»	100
Domingo Casals	2
Associació Catalana de Beneficencia	50
Suscripció casa Fills Josep Tayá	5'55
Penya Pro-Griuregia	15
Quarta llista de la Botilleria Gelabert. Total 4'60 pessetes, fins a Enric Boronay. Detall:	
Del Pare	2'50
Mateu Casavella	2
Enric Boronay	0'10
Pere Salisachs	100
Suscripció escola párvuls del carrer de Sant Geroni. Total 13'05 pessetes, fins a Nachats. Detall:	
La senyora mestra	2
L'Aya	1'50
J. Carmen	0'20
C. Amadó	0'10
J. Venas	0'20
M. Mestres	0'05
Grifón, germans	0'20
F. Reig	0'20
Feo, germans	0'20
M. Vicente	0'15
Eulalia Vall's	0'05
Montaliu, germans	0'10
M. Matabias	0'05
A. Mayoral	0'15
M. Roca	0'15
Canals, germans	0'20
Agna Tadeo	0'05
Palau, germans	0'10
R. García	0'10
A. Montero	0'10
A. Lázaro	0'25
E. Arnsa	0'25
J. Escadell	0'25
C. Iglesias	0'20
L. Barrio	0'20
F. Boronat	0'10
Antoni Riba	0'25
Salvat, germans	0'10
Ramon García	0'10
Josep Sabí	0'20
Robusté, germans	0'60
Luisa Martret	0'15
Gispert, germans	0'25
Ramon Insa	0'15
Manuel Anaó	0'15
Sacó	0'15
Joan Rubirola	0'25
Bertrán, germans	0'15
Mercè Puente	0'25
Marian Luján	1
Majoral, germanes	0'40
Mercè Armadà	0'15
Lleonard, germanes	0'50
Carme Mora	0'25
Capijoni, germanes	0'25
Josepa Matrix	0'20
Clara Falgado	0'10
Encarnació Santiago	0'10
Nacha, germans	0'25
Pau Aymerich y Balbina Baró	6
Suscripció Escola pública de nois, de la plaça de Santa Agna, pessetes 17'30, fins a El mestre. Detall:	
Lluis Bringué	1
Antoni Vidal	0'50
Serafí Claparols	0'50
Josep Morera	0'15
Ramon Morera	0'10
Lluis Sola	0'25
Josep Maria Parés	1
Esteve Ortega	1
Joan Bertrán	0'25
Leopold Cabanes	0'20
Roman Ventura	0'25
Josep Picassó	0'50
Joan Pérez	0'25
Josep Vila	0'25
Ramon Escudero	0'25
Francesc Vilella	0'20
Josep Nerín	0'25
Joaquim Martínez	0'45
Antoni Salvàn	0'25
Joaquim Boada	0'10
Pere Tapias	0'15
Joan Ros	0'25
Amadeu Estrudi	0'10
Joan Boada	0'10
Josep Mañosas	0'25
Jordana Manel	0'15
Enric Boada	0'10
Joan Carandell	0'15
Pasqual Godes	0'20
Benet Vilanova	0'20
Felip García	0'15
Josep Vives	0'20
Manuel Vives	0'20
Antoni Costa	0'15
Enric Costa	0'15
Josep Martorell	0'10
Manuel Povill	0'10
Marian Povill	0'10
Pere Durán	0'10
Josep Martínez	0'10
Lluis Agulló	0'60
Joan Font	0'25
Jaume Rabadà	0'10
Ferran Rabadà	0'10
Joan Alemany	0'10
Artur Mateos	0'15
Llucià Mateos	0'10
Joan Mur	0'20
Ricard Fadurdo	1
El mestre	4
M. Balín Calbetó	1
E. T. G.	1
Un milionari	0'10
Suscripció feta entre'ls concurrents al café del Casino de Sant Feliu de Codines, pessetes 14, fins a Gaietá Canet. Detall:	
Joan Puigdoménech	2
Josep Umbert	2
Josep Pineda	1
Jaume Tura	1
Josep Mauri y Paré	1
Antoni Carreras	1
Miquel Bosch	1
Andreu Serra	1
Eduard Vernet	0'50
Francisco Jou	0'50
Josep Puigdoménech	0'50
Pere Sanahuja	0'50
Jaume Grau	0'50
Josep Serrats	0'30
Maties Viñals	0'25
J. Puigdoménech	0'25
Baldomer Puig	0'25
Esteve Jonoll	0'25
Gaietá Canet	0'20
Capta pública feta pels vigilants de la Societat «La Benéfica», els dies 7, 8, 9 y 10 de febrer	2,712'52
Vetllada al Centre de Vigilants	12
Escola pública municipal de párvuls del carrer de Mendizábal, 16, principal, primera, dirigida per don Albert Castells	10
«La Tatersal»	56'50
Companyia «Johannus», pessetes 7, fins a Claudi Tarrés. Detall:	
Aranda	0'50
J. Canadell	0'50
J. Castells	0'50
Maria dels Angels Guart	0'50
«Johannus»	0'50
J. O. Labranya	0'50
Joan Mestre	0'50
Pepeta Persiva	0'50
Francesc Recasens	0'50
Antoni Saladrigas	0'50
J. Sanxo Farrerons	0'50
Antoni Sánchez	0'50
M. Sucarrats	0'50
Claudi Tarrés	0'50
Suscripció entre'ls boters del taller d'Adriá Castells. Total 4'50, fins a Joan Rovira. Detall:	
Miquel Morató	1
Antoni Ferrando	0'20
Antoni Roca	0'20
Manuel Lillo	0'20
Angel Benito	0'25
Antoni Mas	0'10
Ramon Turró	0'10
Valentí Montañé	0'25
Vicens Burrut	0'25
Francisco Mateu	0'25
Gaspar Andrés	0'25
Pasqual Pelfort	0'25
Josep Borrás	0'50
Vencedor Burrut	0'50
Joan Rovira	0'20
Un suscriptor	5
Benefici «Cines Bailén	50
E. C. Viuda de C.	50
E. C. Viuda de C.	15
M. C. de N.	15
R. C.	15
Joan Sayol	0'50
Total recaudat	27,280'73
Entregat al Banc	23,937'71
Queden a l'Administració	3,343'02

Després de tancada aquesta llista s'han rebut altres donatius que aniran inclosos en la relació de demà.

El cor de Catalunya

Els vigilants

Ahir a la tarde una comissió de vigilants de la Societat «La Benèfica», vingué a l'Administració, portant dos enormes caixons plens de cartutxos de calderilla. En aquells caixons hi anava el producte de lo recullit, pels bons vigilants, en les captes efectuades durant els dies 7, 8, 9 y 10 y el d'una funció benèfica celebrada en la susdita entitat. Y de tot plegat venien a ferne entrega pera la suscripció oberta en aquestes columnes.

Lo recullit pels vigilants puja a la bonica quantitat de 2,724'52 pessetes, 12 de elles producte de l'abans esmentada funció benèfica y lo altre de les captes.

Remerciem als nostres amables visitants la seva caritativa diligencia y l'havernos escullit pera fer arribar el producte dels seus esforsos, a mans de les víctimes.

El Centre Industrial de Confiteria y Pastisseria

Ademés de les quantitats recullides entre els seus socis y que'ns han anat entregant, aquesta entitat ens portà ahir 100 pessetes que en Junta s'acordà treure de la caixa social pera contribuir a la suscripció en favor de les víctimes del mar. Agraim el donatiu com se mereix.

L'Associació Catalana de Beneficencia

Aquesta benèfica entitat ha tingut la gentilesa d'enviarnos cinquanta pessetes pera la suscripció popular, segons acord del seu Consell directiu. Agraim cordialment el donatiu.

En la Comandancia de Marina

Una comissió composta de les gentils senyoretes Maria de la Consolació d'Ibarra, Maria Dolsa, Maria Francisca Muntadas y Carme Malet, visitaren ahir matí al comandant de Marina, pera ferli entrega de la quantitat de 3,059'90 pessetes, producte de la funció que a benefici dels nàufregs y damnificats pel darrer temporal, se celebrà al teatre Eldorado la nit del prop-passat dilluns.

El comandant, senyor Compañó, els manifestà que dita quantitat fora afegida a la suscripció oberta amb el mateix objecte entre'ls oficials y quefes d'aquesta comandancia, remerciant la gentilesa de les damiseles.

Segons rumors fins a nosaltres arribats, l'import total de la suscripció oberta a la Comandancia de Marina serà afegit a la suma de la suscripció popular iniciada per EL POBLE CATALÀ.

La Colonia Alemanya y "La Tatersal„

Per conducte del senyor governador hem rebut 56'50 pessetes, producte de lo recullit en un òmnibus de «La Tatersal» que feu servei gratuit a cambi dels donatius que entregaven els passatgers a favor dels nàufregs.

Pel mateix conducte reberem també pessetes 1,115 de la colonia alemanya de que en la relació donavem compte. Remerciem als generosos donants pel seu altruisme y al senyor Portela per la seva deferencia.

La Cambra de Comers

Segons nota que'ns envià aquesta entitat, la suscripció que té oberta pera socórrer els nàufregs pujava, ahir, a la suma de 23,204'05 pessetes.

La funció del Romea

La distingida y aplaudida tiple donya Assumpció Aparicio ha solicitat treballar desinteressadament a la funció benèfica que tindrà lloc al Teatre Romea, avui a la nit, a benefici de les families dels nàufregs.

La Comissió, agraint el seu desinterès, li ha confiat la protagonista en la comedia lírica «La reina del cor».

La capta "Max-Bembo„

Avui sortirà, a les nou del matí, la capta organisada pels alumnes de l'Obra de Max-Bembo, recorrent la ciutat durant tot el dia. L'arcalde ha cedit la Banda y una parella de municipals de cavall; don Emili Monteys, la roba necessaria pera guarnir els coixes; el «Picadero Americano», la meitat de lo que importi la seva factura; el comandant de Marina, una barca, y l'empresa «La Egipcia», s'ha encarregat de guarnir un coixe.

A Vilassar

El pròxim diumenge, a la tarde, en el teatre Circo, de Vilassar de Mar, tindrà lloc una funció a benefici de les families dels nàufregs de dita vila, que està organisada pels aficionats de dit poble amb la cooperació de la distingida actriu donya Emilia Baró, posantse en escena «Les ales de cera» y «Jordi Erin».

A Arbucies

Per iniciativa del Centre Republicà Federal d'aquesta xamosa vila s'hi ha obert una suscripció popular que ha sigut molt ben rebuda y secundada per tots els veins, responent tothom a la sentida alocució llensada per l'esmentat Centre, excitant a socórrer les víctimes del mar.

L'import de la suscripció ens serà enviat pera sumarlo a la nostra. Així ens ho comunica atentament l'esmentat Centre Republicà Federal, a qui enviem de tot cor les nostres mercès y felicitacions per la seva bella iniciativa.

De Girona

Hem rebut un atent b. l. m. del propietari del «Coliseu Imperial», de Girona, don Martí de l'Olmo Barboso, remetentnos 45 pessetes, producte d'una funció donada en aquell teatre a benefici de les víctimes dels temporals. Fem present al senyor de l'Olmo la nostra gratitut en nom dels nàufregs.

De Tordera

La societat «La Amistad», de Tordera, ens ha enviat una expressiva carta remetentnos 74'20 pessetes recullides en una funció donada per dita societat l'últim diumenge a benefici de les víctimes del mar. Rebi les nostres més cordials mercès pel generós donatiu.

De Sant Feliu de Codines

Don Joan Puigdomènech, d'aquesta vila, ens ha enviat 14 pessetes producte de una suscripció que obrí a benefici dels pescadors damnificats. En nom d'aquests li donem les gracies.

A Blanes

La Casa del Poble de Blanes, ab la cooperació del quadro dramàtic de l'Orfeó d'aquella vila, ha organisat una funció dramàtica a benefici dels nàufregs pera diumenge vinent, representantse el drama en tres actes «Els Visionaris», den Pous y Pagès, y la marina «Sirena», de l'Apeles Mestres.

La vida dels pescadors

Notes folk-lòriques (1)

Quan hi ha temporal y els pescadors que són a la mar tenen la vida exposada, no es possible, com en finor de bon temps, treure la barca amb el palanquí. La campana grossa de la Parroquia, fent un toc molt trist y alarmador, crida al poble, pera que tothom, grans y petits, homes y dònes, vagin a auxiliar als tripulants de les embarcacions que estan en perill. Ningú fa'l sort: tot el poble, sense distinció d'estaments, corre a la platja a agafarse al *cap de Sant Pere*, una corda de cànem molt llarga y groixuda, en l'extrem de la qual hi ha una baga de fil-ferro entortolligat; baga y fil-ferro estan enfaixats per una bena de lona enquitranada, y, tot plegat, per una corda de cànem ordinari. Un dels palers, sempre agafat a la corda, exposantse molt, tira'l *cap de Sant Pere* a la barca, y el patró, amb gran llestesa, coloca la baga a la popa, y, cridant, tothom tira, treient l'embarcació de l'aigua.

***

A sardinals, anant quatre remitgers y el patró, pagats gastos, se fan vuit parts y un quart.

El patró'n té una per ell, una altra per la barca y mitja pera cada pessa de les quatre que's porten.

Els remitgers, una part cada un.

Els palers, una quarta part pera tots.

***

En alguns pobles de la costa de llevant, en la diada dels morts, es costum, entre'ls pescadors, d'oir una missa que a mitja nit se diu, en llur respectiva parroquia, expressament pera ells, a fi de que puguin, sense temor ni escrúpol de conciencia, varar la barca y anar a pescar.

***

Es tanta la superstició que tenen d'anar a pescar en la diada dels morts, que'ls pescadors vells, transmetentho de generació en generació als joves, conten la llegenda de que per anys endarrera, en dia tant senyalat, uns remitgers heretges, amb llur patró, varen atrevirse a varar, y en compte de peix no més agafaren òssos humans, cranis sobre tot; y alguns exagerantho, fins diuen que van pescar espelmes.

***

A sota proa de les barques, en totes sense excepció, els pescadors, pera guardarse de temporals y altres accidents de llur art, hi posen clavades amb claus, creus de fulla de palmó y branquillons de llor beneit.

En el calcés de la barca, o siga la part superior de l'arbre, alguns també hi posen un ram de llor beneit.

***

Entre pescadors no's pot nomenar, que ells no'n protestin amb indignació y esgarrifansa, la serp. Tant es així's que, quan en el transcurs se veuen precisats a retréurela, en compte de *serp* diuen *congre de'n terra*. El motiu d'aquesta superstició ha d'esser tant poderós que demanen per favor que no se'ls fassi dir.

***

Els pescadors supersticiosos, lo mateix que certa gent de ciutat, pera esbrinar l'origen de llurs desgracies, o pera millorar llur situació fent bones calades, o siga agafant forsa peix, van a consultar sonàmbules y aduc se fan tirar les cartes.

A les sonàmbules y demés dònes que's dediquen a la nigromancia les anomenen, en general, *gitanes*.

***

Entre pescadors sol dirse, d'aquells de llurs companys que per llur pericia o per llur laboriositat y atrevidesa agafen constantment forsa peix, que'ls afavoreix una *vareta màgica* que va llegarlos un vell pescador retirat per ric, generalment de la familia, o una persona misteriosa que pren el caràcter de llegendaria.

IGNASI IGLESIAS

(1) Del drama *La barca nova*, de l'IGLESIAS.

LUSOFOBIA

Ja ningú's pot pendre en serio el famós fil telegràfic de *La Vanguardia*.

D'ensà de la proclamació de la República Portuguesa, *La Vanguardia*, aprofita el fals prestigi del seu fil telegràfic, inventant els més inversembables *canards* sobre la situació de Portugal, acullint en les seves pàgines, amb una delectació comprometedora, totes les fantesies que pot amanyar un fervorós redactor monàrquic.

Llargs y paorosos telegrames «expedits» de Lisboa, Badajoz y Salamanca, conten diariament histories y misteris sensacionals als candidíssims llegidors, en una veritable furia de lusofobia. Y totes aquestes noves terroristes, no sòn més que una ben censurable manera d ultrajar la veritat y fer monarquisme. Cal descobrir els sotils procediments de que's val aqueix diari de «gran informació».

Dos fogars preferents de propaganda monàrquica brigantisia té *La Vanguardia:* Salamanca y Badajoz.

Els corresponsals que'l diari barceloní té en aqueixes dues ciutats espanyoles, engeguen cada dia telegrames kilomètrics esventant complots llegitimistes, dissencions, desordres, vagues y altres desbaratades mentides. Doncs, es precís que's sàpiga: el noranta per cent d'aqueixes *noticies telegràfiques* no són altra cosa que infundis extrets amb malicia de fets sense trascendencia que publiquen els diaris portuguesos. Amb l'agravant de que JO REBO ELS DIARIS PORTUGUESOS AVUI, Y DEMÁ «LA VANGUARDIA» PUBLICA ELS FAMOSOS TELEGRAMES DE BADAJOZ, DE SALAMANCA, O DE LISBOA AMANYANT SOBRE EL TEXT PORTUGUÉS EL COMENTARI TELEGRÁFIC. Es a dir: CINC DIES DESPRÉS DE PUBLICATS ELS DIARIS PORTUGUESOS y quan ja tenen temps d'haver arribat a Barcelonal

Y si, en realitat, els telegrames existeixen, els corresponsals de *La Vanguardia* li serveixen noticies inexactes amb cinc dies de retràs. Lo que fà molt poc diari de «gran informació».

Pel demés, no ha d'extranyar a ningú aquesta campanya lusófoba de certa prempsa. *La Correspondencia*, *El Debate*, l'*A. B. C.* y fins la prempsa del *trust*, a Madrid, seguéixen el mateix procediment que *La Vanguardia*, a Barcelona. Escruixeix lo que s'arriba a inventar sobre'l tema predilecte, esquadres extrangeres navegant a tot vapor pera bloquejar Lisboa y Porto; generals anglesos aixecant plànols estratègics pera una pròxima intervenció armada per la part d'Espanya en combinació amb Fransa y Anglaterra; dissencions entre'l govern provisional de la novella República y'l Directori del Partit republicà; imposicions dels carbonaris; indisciplina, repressió, vagues, desordre...

Y al menys tinguessin la llealtat de rectificar les falsetats! Però, no! La volen matar a calumnies, la jove República.

No hi ha dupte, emperò, que a Badajoz y a Salamanca, s'hi amaga un centre de propaganda monàrquica brigantina. D'aquests dos punts se'n saben coses saboroses. A l'esclatar la revolta del 5 d'octubre una pila d'ultramontans y palatins varen fugir a refugiarse a Badajoz y a Salamanca. El cèlebre Pare Mattos, director de la gazeta reaccionaria *Portugal*, va permanèixer molt temps a Badajoz y desde allà publicà aquella carta famosa confessant la colaboració política dels jesuites de S. Fiel y Quelhas en el seu diari, penedintse, compungit, del seu antirrepublicanisme «justificat pel temor de que amb la República, vingués la perdua de la independencia nacional portuguesa». Posteriorment, a Badajoz s'han anat acullint coneguts propagandistes monàrquics que han sortit de Portugal a gratcient, car ningú'ls molestava.

A Salamanca hi ha fet estada Joao Franco —a qui la República ha salvat de la venjansa popular més d'una vegada—y en la ciutat de sabia tradició académica s'hi han tingut reunions amb propòsits restauradors.

De Salamanca ne va sortir el día 1 del corrent un pobre seminarista pres a Villar Formoso, portador de documents comprometedors dirigits als jesuites que encara's troben a Portugal.

En fi, que a Espanya's conspira contra la República portuguesa, es cosa fòra de dupte, n'hi ha prou amb fixarse en la *verídica* informació del famós fil telegràfic de *La Vanguardia*.

Malhauradament, pels amants de la veritat, a Portugal, del famós fil se'n fa el metei x cas que nosaltres voldriem que'n fessin a Barcelona els ingenus llegidors del diari esmentat.

ZÉ POVINHO

Del camp social

L'EXPERIENCIA

I

Volem parlar amb sinceritat. Creiem que l'hora present ho exigeix y no'ns farà recular cap temensa. Però al ferho parlarem ben clar, sens adular a ningú, que això no està en les nostres costums, y sens atacar directament a persones ni colectivitats. Els que's creguin aludits, aquells que'ls sembli que la nostra crítica imparcial els aconsegueix, que reflexionin, que desaprovin si volen la nostra conducta, però que no's creguin pas autorisats pera sentar plassa de difinidors infalibles y indiscutibles.

Nosaltres creiem, y no fem de la nostra creensa qüestió tancada, que actualment, els que actúen de directors de la classe treballadora barcelonesa, van molt errats, o completament desorientats. Y com que ho creiem aixís, tenim un deber de conciencia en dirho. No hi fa res que algú pensi que ho fem amb intencions baixes y egoístes: saben bé que la veritat no agrada a tothom y molt menys a la gent d'esperit y criteri tancat.

Potser les nostres paraules no seran escoltades, ni estimades en lo que valguin. Tan se val. Encara que veiem cada dia que, aquell que crida més y gasta paraules més fortes, es més escoltat que'l que diu les coses serenament, carregat de raó y d'arguments, no deixarem de dir el nostre parer, franc y lleal. Que no's vulgui posar obstacles als nostres propósits, perquè la nostra voluntat no admet coaccions y perquè això seria indigne d'homes progressius. Y prou. No es sobre aquest tema que volem parlar, y pera desfer equívocs ja són prous aquestes consideracions.

***

Parlemne, doncs de l'actuació, pera nosaltres errada, dels directors de la classe obrera barcelonesa. Parlemne, però amb ordre, exposant causes, circumstancies, ambient, oportunitat, tot allò que sigui l'entranya del problema y les seves resultancies.

Algunes de les causes que ha fet fracassar el darrer «paro general»—doncs el boicot que's posà en pràctica, al nostre modo d'entendre, no era altra cosa que una vaga general *per entregues*—y lo que farà fracassar tots els que per ara y tan s'intentin, es la manca d'esperit d'associació professional obrera, l'escasa cultura popular, la constant immigració de naturals de les regions espanyoles y de les comarques de Catalunya a la nostra ciutat, el no *existir un fort partit socialista local*, y la extraordinaria crisi de treball que atravessa fa temps Barcelona. Induptablement hi han altres causes secundaries, però les més essencials son les transcrites.

Els actuals directors de l'obrer barcelonès, no han sapigut veure, o no han volgut tenir en compte, aquestos diversos aspectes del problema obrer local. Primera conseqüencia: el fracàs dels sens plans, el seu descrèdit com a directors y darrerament una fonda perturbació en algunes societats.

S'ha cregut que posant a les nostres associacions obreres, més o menys arbitrariament, el mot de sindicats, y proclamant el sindicalisme revolucionari, ja's podien realisar campanyes trascendentals, d'immediats y falaguers resultats. Y això sens previa preparació, sens agitar els fons dormits del camp social, amb la sola cooperació de una fulla setmanal, que són a milers els treballadors que ignoren existeixi, y molts altres milers que no la llegeixen gens. Per altra banda, sistemàticament, els *consellers* s'han encastellat en un semi-puritanisme perniciós. No han baixat fins a les masses a ensinestrarles en les noves corrents obreristes. Han treballat per una minoria de selectes. Y es tan migrada, desgraciadament, la selecció entre la classe proletarial

Està bé que's treballi per la selecció, però l'esfors més gros ha d'anar dirigit a redimir a la *massa*, a la *massa*, tan digna de tenir en compte per tots conceptes. Y té d'anarshi, no enganyantla amb promeses irrealisables, no excitant el seu odi de classe rabiosament, no forsantla a realisar actes contra el seu parer, sinò amb la veritat despullada d'efectismes, serenament, fentli compendre la seva raó sense atiar les seves passions, que així se fan homes convensuts y no instruments per un dia. Tot lo que no segueixi aquest camí serà improductiu, donar voltes dintre'l mateix cercle; doncs, l'esfors dels menos sempre serà anulat per la voluntat, si no per l'indiferencia dels més.

El nostre poble no està a l'alsaria de l'anglès, el francès, l'alemany, ni tan sols de l'italià pera llensarlo a cegues als moderns procediments del *boicot*, el *sabotage* y altres avui recomanats amb tan d'entussiasme per alguns elements. Es precís no ferse ilusions y viure més dintre la realitat; que volguer cambiar les coses sense tenir un fonament estable, es tasca inútil, agitació xorca que no produeix més que passatgeres pertorbacions. Y no es això lo que té que cercarse, sinó resultats decisius que no fassin recular mai més un pas endarrera. Perquè a un poble com el nostre, de cultura tan relativa, d'un esperit d'associació tan primitiu, es una tremenda equivocació llensarlo en tan curt espai de temps, a tres intents de vaga general; com si això sigués lo més natural y corrent del món, com si això no significués la paralisació d'una gran ciutat, y'l transtorn de milers de families, y un acte fondament revolucionari que no deu repetirse si no vol ridiculisarse.

Un altre dia en parlarem de tots aquets extrems, que per avui ja havem cansat prou als lectors.

PERE CASALS

L'INSPECCIO DELS ALIMENTS A SUISSA

Qüestió sobre l'importancia de la qual creiem no hi ha necesitat d'insistir es l'atenció amb que deuen esser atessos per les lleis l'inspecció y vigilancia de l'elaboració y comers de tota mena de productes alimenticis, baix el punt de vista de garantir la seva composició normal y d'evitar la que poden presentar per estar averiats o falsificats.

Pera donar una idea d'aquest servei a l'extranger, anem a donar alguns datos referents a Suissa.

El comers y elaboració de productes alimenticis estan reglamentats per una ampla llegislació comuna a tots els Cantons, que prescriu les condicions que deuen reunir y composició que deuen presentar a l'esser posats en venda, les inspeccions a que estan sotmesos, la manera de verificar aquestes y la comprobació dels caràcters o condicions exigides.

L'inspecció està dividida en inspecció a la frontera (controle federal) e inspecció local (controle cantonal).

El controle a la frontera es exercit per les oficines de la Duana y pels veterinaris anomenats de frontera.

Els funcionaris de les Duanes comproven els caràcters que deu presentar tota mercaderia importada y sotmesa a la llei. De tota mercaderia que en aquest examen previ els sembli sospitosa o quina verificació hagi sigut demanada per l'autoritat Sanitaria Federal, deuen pendren una mostra, que en aquest últim cas es enviada al lloc designat per l'autoritat. Està especialment ordenat que les operacions d'inspecció y pressa de mostra no ocasionin averia ni retard en el transport de la mercaderia. 1

La mostra acompanyada d'un procès verbal expressant la naturalesa y importancia de l'envío y també els motius de sospita es enviada pera son anàlisis al Laboratori Cantonal corresponent al lloc de destino de la mercaderia.

El Laboratori procedeix a la nàlisis y envia el resultat junt amb el procès verbal de la Duana a l'Autoritat Cantonal corresponent la que el transmet als destinaris de la mercaderia, prenent les determinacions que siguin del cas, y al departament federal de l'interior qui ne dona coneixement al departament de Duanes.

Les carns, embutits y derivats són objecte d'especial atenció per part dels veterinaris de frontera.

Tota mercaderia declaradament averiada o de males condicions pot ser, sense necesitat d'anàlisis, refusada a sa arribada a la frontera.

L'inspecció cantonal es exercida: per l'autoritat sanitaria, químics y inspectors cantonals, autoritat sanitaria local y finalment pels inspectors d'escorxadors.

Cada cantó està obligat al sosteniment d'un laboratori destinat als anàlisis físics-químics y bacteriològics a que deuen sometres les materies y productes alimenticis. Dos o més cantons poden posarse d'acord pera fer ús comú d'un mateix laboratori. Les localitats importants poden, autorisades pel govern cantonal, instalar y sostenir un laboratori pera el seu servei.

Els inspectors cantonals estan encarregats de la visita y verificació de les condicions que presentin y deuen presentar els productes alimenticis posats a la venta, com també dels locals, aparells y utensilis que serveixin pera la seva elaboració, conservació y venda. L'inspecció comprén un examen de la mercaderia que serveix pera judicar ràpidament si pot considerarse com a bona o com a sospitosa, examen que va acompanyat de l'obtenció de tota classe de datos, sobre l'origen o preparació de la mateixa, datos que poden y deuen exigir del propietari de la mercaderia.

Tenen el dret de pendre nota de la mercaderia en vistes a l'anàlisis fins sense necesitat d'efectuar cap ensaig previ. Si en aquest la mercaderia es considerada com de males condicions o perillosa pera la salut pública, deu esser segrestrada a l'acte, podent també esserho si solament resulta sospitosa.

Poden també esser objecte d'un segrestre els aparells y utensilis que siguin trobats en estat defectuós.

La mostra que l'inspector pren a l'acte de la visita es convenientment sellada y etiquetada y enviada al Laqoratori pera son anàlisis, entregantse al propietari un rebut de les mostres preses, així com també ho demana una segona mostra convenientment sellada.

Si la mercaderia analisada resulta conforme y de bones condicions el propietari pot exigir el reembols del valor de la mateixa.

Si la mercaderia es declarada de males condicions, el resultat de l'anàlisis es enviat a l'autoritat competent junt amb el procès verbal de l'inspecció.

L'autorita, abans de transmetre el resultat al jutge deu donarne coneixement a l'interessat, pera que aquest, si així ho creu convenient, pugui presentar oposició y demanar una nova investigació en el plas màxim de cinc dies. En el cas de que aquesta sigui desfavorable, tots els gastos deuen esser abonats pel reclamant.

Les penalitats imposades als infractors varien segons els casos.

Si es obra intencionada es castigada amb empresonament fins a un any o multa que pot arribar a 2.000 frs. Si es resultat de negligencia, amb multa fins a 500 frs.

En el cas de que la falsificació resulti perillosa per la salut, si es intencionada l'empresonament pot esser de dos anys, y la multa de 3.000 frs. y sis mesos de presó o multa si es obra de negligencia.

En cas de reincidencia, les penes poden esser dobles, entenentse per reincidencia un non delicte comès dintre dels tres anys que segueixen a l'extinció de la pena.

Quant sigui convenient pera l'interés públic y el delicte sigui comés intencionadament, o resultat de negligencia grave y l'autor hagi sigut condemnat altres vegades, el jutge pot ordenar si aixís ho creu convenient la publicació del fallo en el diari oficial y altres de la localitat, a costes del condemnat.

La llei prescriu ademés l'ús de denominacions especials y precises que no deixin lloc a dupte sobre l'origen y naturalesa de la mercaderia, aixís com també l'ús d'indicacions clares en el cas de la fabricació y venda de productes artificials de modo que no hi hagi confusió possible amb els naturals. Quant la mescla d'un succedani amb un producte natural pugui enganyar al comprador, la fabricació y venda del mateix pot esser proibida.

E. PELLICER

Munic, 4 de febrer de 1911.

FILLS DE F. MAS SARDA

RAMBLA DEL CENTRE, 20 - BARCELONA

Negociem els cupons Amortisable 5 per 100 venciment 15 febrer

Les grans Companyies governen la Ciutat

Un assumpte de tramvies.-La Comissió de Foment abandona la defensa dels interessos municipals. - Es negligencia? - Altre cop mils raons per entremitg?

Anem a tractar d'un assumpte interessant, que ja seria hora que s'hagués discutit en Consistori, puig el temps passa, y potser quan els regidors se n'adonaran ja no hi seran a temps. La Comissió de Foment, es la que hauria de portar la veu cantant y la Comissió calla. Es negligencia?

Se tracta de que la Companyia de tramvies de Sant Andreu y Extensions obtingué una reial orde donant-li la raó al negarse a complir les bases que aprovà la Diputació pera la concessió de la línia tramviaria de Barcelona a Horta, una de les quals obliga a la Companyia a pagar part dels empedrats nous que's construeixin en carrers en els quals hi passi el tramvia. Però no obstant, en la reial orde de referencia, se declara que l'Ajuntament tenia'l dret de recórrer contra disposicions que donguessin raó a la Companyia, y, precisament, es aquest dret el que abandona l'Ajuntament, ab notori perjudici dels interessos comunals.

Parlemne d'aquest assumpte, fent l'historia deguda.

El dia 2 de juny de 1868, l'Ajuntament va dictar unes bases pera la concessió de tramvies, la 18 de les quals diu lo seguent:

«Cuando vía haya de emplazarse en una calle empedrada, el concesionario vendrá obligado á desempedrarla en todo su ancho y empedrarla de nuevo, supliendo con adoquines nuevos los inservibles á sus costas á juicio del ingeniero jefe de vialidad y conducciones. Si el Municipio acordase adoquinarla por completo con material nuevo, deberá hacerlo el concesionario, siendo de su cuenta los gastos de la parte correspondiente á la entrevía y un metro para cada lado y el resto de cuenta del Municipio, para cuyo abono deberá sujetarse el concesionario á las condiciones y precios de las últimas subastas de empedrados que se hayan llevado á cabo.»

Més tard, la Diputació feu la concessió del tramvia de Barcelona a Horta, redactant la base 22 de la mateixa, en els seguents termes:

«La conservación de los firmes, empedrados y pavimentos de toda clase, de las calles ó plazas en donde se coloquen las vías, correrá á cargo del concesionario en todo el ancho ocupado por cada vía, ó sea en la entrevía y además en las dos zonas laterales contiguas á ellas de un metro de amplitud cada una, debiéndose efectuar dichos trabajos de conservación bajo las órdenes é inspecciones del funcionario facultativo municipal correspondiente. En el caso en que el Ayuntamiento decida el cambio de sistema de pavimento en alguna ó algunas de las referidas vías urbanas de su jurisdicción, el concesionario costeará la parte correspondiente á las entrevías y zonas laterales antes mencionadas, continuando después á su cargo la conservación de las mismas, por igual sistema que el que el Ayuntamiento adopte y bajo su vigilancia é inspección. Ni en el establecimiento del tranvía ni en las operaciones de conservación y reparación podrá el concesionario introducir modificación alguna ni en las rasantes de las vías ni en el perfil transversal que las mismas afectan.»

Les bases de concessió sigueren acceptades per la Companyia.

Ara bé: quan l'Ajuntament va empedrar el carrer d'Ausias March, acordà reclamar de la Companyia de Sant Andreu y Extensions, la part de l'import de l'empedrat que aquesta tenia de satisfer, segons la base 22 de la concessió otorgada per la Diputació. La Companyia s'hi negà dirigintse a la Diputació en demanda de que «aclarís la base 22 de la concessió, en el sentit de que's referia en un tot a la base 18 de les dictades per l'Ajuntament l'any 1868, y que, en consequencia, sols contreia la Companyia obligacions d'ajudar als pagos dels empedrats durant els períodes de construcció de la línia.»

El governador disposà que aquella instancia havia de dirigirse a l'Ajuntament, lo qual acità la Companyia. Ja a l'Ajuntament li s arcia, ting é aquesta una gestació laboriosa, y per fi en la memorable sessió del 28 de desembre de 1905 (la darrera que celebrava aquell Ajuntament que finia, molts acords del qual foren després sospesos per l'arcalde), declarà que la base 22 de la concessió del tramvia d'Horta a Barcelona se devia interpretar en el sentit que volia la Companyia, o sigui «que'l tenir de pagar la Companyia concessionaria'l paviment de les vies urbanes afectades pel trassat del tramvia, quan l'Ajuntament decidís el cambi de sistema del paviment, sols era obligatori per la Companyia durant el període de construcció de la línia.»

Aquest acord testamentari d'aquell Ajuntament va moure un revolt tan gros a la ciutat, que l'arcalde no tingué més remei que sospèndrel, donant compte de la sospensió al governador civil, qual autoritat, fonamentantse en que l'acord de l'Ajuntament era evidentment lesiu pels interessos comunals, va confirmar la sospensió dictada per l'arcalde.

Va donarse compte de la providencia del governador al que ja era un nou Ajuntament, el qual acordà en sessió pública «Enterado, CONSINTIENDO LA RESOLUCION DICTADA». El mateix Ajuntament declarava consentir una providencia de l'arcalde, sospenent un acord consistorial que era lesiu pels interessos de la ciutat.

Naturalment, la Companyia no's donà per satisfeta y recorregué davant del ministre de la Governació, qui confirmà la sospensió, per creure també que l'acord de 28 de desembre de 1905 era altament lesiu pels interessos comunals, ordenant així mateix, que'l governador resolgués sobre'l fons de l'assumpte.

Complint l'orde del ministre, el governador demanà a l'Ajuntament els antecedents necessaris pera poguer fallar en justicia. Aquells antecedents li foren remesos y per ells el governador pogué enterarse de la manera com estan fetes les concessions de tramvies en quant se refereixen a la conservació de les entrevies. D'aquests antecedents resultava de una manera clara que la Companyia no tenia raó. No obstant, el governador aixecà la sospensió de l'acord de 28 de desembre de 1905 y va fallar en pro de la Companyia'l fons de l'assumpte. L'Arcaldia interposà recurs d'alsada al Ministeri y el AJUNTAMENT SE VA ADHERIR an aquesta actitut.

El Ministeri, en 15 de novembre de 1909, va resoldre per reial orde el recurs d'alsada, declarant que'l governador desde'l moment que havia sospès l'acord de 28 de desembre de 1905 no tenia competencia pera tornar sobre'ls seus actes; que la sospensió s'havia dictat perquè's considerava l'acord municipal lesiu als interessos comunals; que dictada la reial orde de 22 de mars de 1907 que va confirmar la sospensió, tampoc tenia competencia'l governador; que's revoca la providencia de 28 d'agost de 1907 per la qual el governador donava la raó a la Companyia, y que's revoca l'acord de l'Ajuntament de 28 de desembre de 1905 per esser d'una manera manifesta contraria als interessos municipals.

La Companyia interessada va interposar contra la reial orde, recurs contenciós-administratiu. Y arribem als nostres temps haventse declarat sentencia declarant la nulitat d'aquella reial orde y de totes les actuacions practicades desde que'l governador va fallar a favor de la Companyia». Al mateix temps, no obstant, se declara expressament, que a l'«Ajuntament de Barcelona se li reservava l'acció pera recórrer davant del Tribunal provincial de lo Contenciós, contra la ord del governador favorable a la Companyia».

D'aquesta sentencia la Comissió de Foment ne donava trasllat amb la fórmula senzilla d'«enterado». Y això equivalia a consentir la sentencia y deixar d'utilisar el recurs, camí que's donava a l'Ajuntament pera defensar els seus interessos. Nostres amics an això s'hi oposaren presentant una proposició, en la qual se demanava que ademés de l'«enterado» s'acordés que dictaminessin dos advocats sobre la procedencia del recurs. Davant d'aquesta proposta la Comissió retirá el dictamen.

Y no se'n sab res més.

Qué fa, doncs, la Comissió de Foment? Es que potser vol deixar expirar el terme dintre'l qual se pot presentar el recurs? Es que així se vol que la Companyia quedi amb la raó?

Per Ca la Ciutat ja's diu que s'han posat en joc algunes mil raons pera convéncer a determinats regidors de que es convenient que l'Ajuntament ha de perdre.

Alerta, doncs!

ESPECTACLES

PRINCIPAL (TEATRE CATALA). — Avui, dijous, tarde, a dos quarts de quatre, brillantíssim èxit:

El testament de la tía

protagonista senyora Xirgu; execució admirable;

Els Zinc-calós (Els gitanos)

—Nit, a les nou, Tertulia Catalanista: ZAZA, per la genial Marguerida Xirgu.—Demà, EL TESTAMENT DE LA TIA y ELS GITANOS. — Diumenge, tarde, ELS SABIS DE VILATRISTA, y A CAL NOTARI.— Nit, ZAZA y DOL D'ALIVIO.—Despaig a comptaduria.

TEATRE TIVOLI.—Avui, dijous, tarde, a les cinc, grandiós vermouth a benefici del públic. Butaques, gratis; entrada, 30 cèntims: primer, l'opereta en tres actes, de Strauss, adaptació de Saldívar, «El soldado de chocolate», per les senyoretes Baillo, Sixto y Otto, y els senyors Gamero, Gorge, Valle y Malonda; segon, la colossal atracció «Le Ballet Aérien».—Nit, a un quart de déu: primer, darreres de l'opereta en 3 actes, «El conde de Luxemburgo», per Pauet Gorgé, la Baillo, Chelito, Valle y Meseguer; segon, «Le Ballet Aérien», 9 senyoretes amb sos balls aeris; tercer, l'èxit de broma, «La partida de la porra».—Dissapte, estrena de la òpera austriaca, de Eisler, adaptació de Josep Gamero y mestre Ubeda, «La comedianta». Magnífic decorat y sastreria nova. — Aviat, «S. M. el Tabaco» y «La Reina de las Tintas».

Teatre de Novetats

Companyia còmic-lírica dirigida per Emili Duval y Julià Vivas, de la que formen part les primeres tiples Julia Velasco y Pilar Martí. — Avui, dijous, tarde, a les quatre. Gran matinée de Moda:

El conde de Luxemburgo

y

LA PATRIA CHICA

Nit, a un quart de dèu

Soldadidos de plomo

y

La verbena de la Paloma

Pròximament, «¡¡¡ Al fin solos !!!». — Semana pròxima, l'opereta austriaca «El príncipe de Altsbourg».

TEATRE NOVETATS - CARNAVAL de 1911

GRANDIÓS, EXTRAORDINARI
Y ORIGINALÍSSIM BALL DE DISFRESSES
PERA EL DIA 24 DE FEBRER
ARTÍSTIC FESTIVAL Y GRAN CONCURS
AMB VALIOSOS PREMIS
DETALLS PER CARTELLS

TEATRE NOVETATS - CARNAVAL 1911

Centre de viatjants y representants del Comers y de l'Industria

EXTRAORDINARI BALL DE DISFRESSES

pel dissapte, dia 18 de febrer, a 3/4 d'onze nit

Cotillón, Gran y Modern Concurs de trajos

10 VALIOSOS PREMIS

y diversos accèssits. Estan exposats en els aparadors de la sastreria New York, del carrer de Ferran, 42.—Pera invitacions, senyor y senyora, en el local social, Rambla Canaletes, 7, principal, y Méndez Núñez, 3 y 5, colmado.

ELDORADO (TEATRE DE CATALUNYA).—Avui, dijous,

Tarde, a les cinc, Gran matinée de Moda a preus especials

La comedia en quatre actes, «Amores y amoríos».—Nit, la comedia en dos actes, «La cizaña», y

Estrena a Barcelona

de

Al amor de la lumbre

comedia en dos actes, original de Ceferí Palencia. — Divendres, «El idilio de los viejos» y «Al amor de la lumbre».

TEATRE GRANVIA. — Companyia d'òpera italiana. — Diumenge, tarde, a les quatre.

TOSCA pel colós tenor FERRÉ

y la notable soprano senyoreta Aracil.

Nit, a les nou:

CARMEN per la cèlebre soprano R. GALAN

y debut del notabilíssim tenor

Pere Pijoan

Butaca, 1 pesseta. — Se despatxa a comptaduria. — Entrada, 40 cèntims.

TEATRE NOU. — Avui, dijous, tarde, a les quatre, senzilla, 10 cèntims: per segona vegada en secció senzilla, «Las romanas caprichosas», cuplets y garrotín per Pura Montoro. A les cinc, 4 actes, 3, a preus de doble, primer, «Abreme la puerta», per la Montoro y Santpere; segon, èxit de riure, «Pantalones en danza», tercer, èxit indiscutible, «La partida de la porra».—Nit, a un quart de dèu, funció sencera, 30 cèntims: primer, l'opereta en 3 actes, «El conde de Luxemburgo», l'únic visible de Barcelona; segon, èxit de rialla continua, «Pantalones en danza». — Demà, divendres, nit, estrena a Barcelona de la sarsuela en un acte y cinc quadros, lletra de l'autor de «Las bribonas», Antoni Viérgol, música dels mestres Foglietti y Luna, «Huelga de criadas». — Se despatxa a compladuria.

TEATRE SORIANO

Avui, dijous, tarde, gran funció popular, a les quatre en punt, amb el grandiós drama en quatre actes,

FEDORA

Butaques pera tota la tarde, 40 cèntims. Entrada general, 20 cèntims. — Nit, a dos quarts de dèu, funció sencera,

Defectos de legislación

o

Muerte civil

Demà, divendres, Dia de Moda.

La rima eterna

Dissabte, estrena d'un melodrama, cridat a produir grans escàndols y no menys discusions: el títul s'anunciarà demà.

TEATRE APOLO

Avui, dijous, 16, a les nou, benefici del primer actor còmic DON EMILI GUILEMANY.

El drama en un acte,

El defensor de su honra

El cèlebre drama en 3 actes,

La Dolores

y estrena del juguet

Era a les fosques

—Demà, divendres,

EL CLUB DE LOS PATRIOTAS

TEATRE GAYARRE. — Unic espectacle.—Sempre debuts.—A dos quarts de quatre, tarde, èxit sens precedents de les sessions econòmiques pera treballadors, 10 cèntims: números d'atracció popular y, ademés, sempre el vaudeville, que fa passar un bon humor.—Avui, el d'èxit «El 505». — A dos quarts de sis y dos quarts d'onze les especials de marca Gayarre, que no tenen rival per lo bé y justificats que estan els programes. Atraccions que alternaran: «Barquerita», «Duchesne», «Cre-Antonelly», «Blanquita», «Bella Mariucha», «Adela Cubas»; succés «Le Jolie chich & son excèntrique», «Les Dorette», «Petit Bertin»; èxit «La Feyda»; succés «Las Olivares», eminent parella de bones dònes; «Les Doretta», números d'excentricitats còmiques; «Chelito II», ab sa «Pulga»; «Torrerica»; «Trigueñita» y «Mexican». Avui, debut definitiu «Amalia Molina», que no's va fer ahir, per retràs de dita artista.— Aviat, «El conde de Lodeburgos».

GRANS FESTES D'AVIACIÓ

a dos quarts de quatre de la tarde

AVUI, RECORD DE VELOCITAT

PREMI 1,000 FRANCS

ab el concurs de

Helene Dutrieu, Gibert y Beaud

Demà, divendres, el d'altura

Premi de 2,000 francs

Preus de localitats inclòs el timbre de l'Estat; tribunes, pessetes 5'75; cotxes y automòbils, pessetes 5'75; lliure circulació, pessetes 5'75; seients de segona classe, pessetes 3; palcs, 34'50, inclòs les entrades.

Entrada general, 60 cénts.

Nota: Segons lo disposat per la superioritat en R. O. (Boletín oficial), l'impost del timbre es de 15 per 100 desde el dia 10 de l'actual.

Punts de venda de les localitats: Rambla Mitg, 26, estanc; Plassa de Catalunya, 3, estanc; Portal de l'Angel, 14, administració de loteries; Rambla Mitg, 37, administració de loteries.

IMPORTANT ALS AFICIONATS: El senyor Gibert, donarà llissons d'Aviació durant la seva estada a Barcelona. També està en venda un aparell Bleriot, a preu molt econòmic, inclós les llissons d'Aviació.— S'ofereixen immillorables condicions de pagament.

FRONTÓ COMTAL. — Grans partits tots els dies a les quatre de la tarda. — Dijous y dissabtes, tarde y nit.

Cinematògrafs

SALA MERCÈ.—Exit creixent de les varietats a les grutes. Grans actualitats: «Aviació de Mme. Dutrieu a Barcelona»; «Un entusiasta pels sports»; «Nen moralista»; y altres.

GRAN SALÓ DORÉ

Avui, dijous, sessions de moda ab hermoses pelícoles y el gran y colossal artista

TORESKI

els aplaudits OLMS AND MISS NELLI, prestidigitadors notabilíssims; THE STEFANOS, acròbates de forsa y anellistes de primer orde; AIXERCH, gongleurs, un cavaller y una senyoreta.

4 - GRANS ATRACCIONS - 4

Transformisme
Ilusionisme
Gongleurs
Acróbates

Sempre novetats, sempre nou; el 21 colossal... Primer de mars... ja ho veureu..

CINEMATÓGRAF BELIOGRAFF. — Rambla Mitg, 36 y 38. —Avui, estrena de la notable pelícola d'art, única a Espanya,

EL FIN DE DON JUAN

de Lord Byron

CINE POPULAR.—Cera, núm. 51, junt a la Ronda Sant Pau. — Brillant y escullit programa pera avui, amb regals als concurrents. Estrena «Rosa de amor»; «Amor supremo»; «Don Procopio celoso»; «Policía secreta»; «Un capricho» y altres d'estrena. — Entrada, 10 cèntims; preferencia, 20 cèntims.

DIVERSIONS PARTICULARS

MUNDIAL PALACE. — Concerts Santos tots els dies. Coberts desde pessetes 3'50. Els divendres, boullaibaise. Dissaptes, menú corrent y vegetarià.

TERTULIA CATALANISTA.— Teatre Principal. Avui, dijous: l'obra en cinc actes, ZAZA, en la que hi està eminent la genial Marguerida Xirgu.—Vales: Gili, Hospital, 16; Ingenio, Rauric, 8; Mollort, Baixada de la Presó, 8; y Pomar, Rambla de Catalunya, 110. — Durant els entreactes se renovarà l'abonament a comptaduria per la vinenta serie.

CARNAVAL 1911

Teatre Circol Barcelonés

Dissapte, 18 de febrer,

QUINT BALL DE DISFRESSES

organisat per l'empresa del concert

LA BONA SOMBRA

estant el teatre ricament adornat y illuminat.— Entrada de senyor, amb 3 de senyora, 3 pessetes

EL TALISMAN - Carnaval 1911

REAPARICIÓ DELS CÈLEBRES CARNESTOLTES DEL BORN, organisat pel no menys cèlebre TALISMAN.—Grans y originals BALLS DE DISFRESSES, pels dies 26, tarde; 25 y 28, nit, en el gran

Teatre Espanyol

ont serà el

Palau del Rei del Carnaval

GRAN ACONTEIXEMENT en nous y primers concursos a Espanya.—Aviat apareixeran programes. — Pera detalls, Mèndez Núñez, 3 y 5, colmado.

PLASSA DE TOROS (ARENES DE BARCELONA)

Diumenge, 13 de febrer, a les tres de la tarde. Gran «becerrada» a benefici de les families víctimes dels darrers temporals.

4 hermosos badells, 4

que seran lidiats y morts a espasa pels dependents dels assentadors de fruites.— Detalls per cartells.

Concerts

GRAN CAFE-RESTAURANT DE NOVETATS. — Concerts tots els dies pels reputats professors Manner, Font, Torno, Valls y Sabater. De dos quarts de sis a set tarda, y de dos quarts de dèu a dotze nit.

ALCAZAR ESPAÑOL 7, Unió 7.

ÉXIT Totes les nits, a dos quarts d'onze, OVACIÓ

LA REVUE DE L'ALCAZAR

Totes les tardes, a les tres; nit, a les nou,

La Malagueñita - Los Llobregat

y altres 35 aplaudides artistes franceses y espanyoles.

— Restaurant a la carta — Servei de dia y nit —

Dilluns pròxim, grans debuts.

Gran Eden Concert 12, ASSALT, 12 — Tots els dies, grans espectacles de varietées. Tarda, a 3/4 de 4. Nit, a 3/4 de 10. Ent.ª lliure.

Music-hall LA BUENA SOMBRA Ginjol, 3

Exitdelirant de la nombrosa troupe franco-anglo-espanyola, en la qual figurea Mlle. DEARLI-NET

— F. DEVILLA — OVERLINDA —

Entrada, lliure — Butaques, gratis

Botlletí comercial

15 de febrer de 1911

Moviment de Borsa

BORSA DE BARCELONA

COTISACIÓ OFICIAL

	Operacions	Diner	Paper
Londres, 90 dies	00'00	20'77	00'00
Londres, xec	00'00	00'00	27'31
París, xec	8'10	00'00	8'03
Madrid y plasses bancables a 8 dies vista	0'00	0'30	0'00
Fondos públics			
Deute Interior fi mes	84'40	84'375	84'40
» » fi pròxim	00'00	—	—
» » comptat, s. A.	8'20	—	—
» » » s. B.	87'15	—	—
» » » s. C.	85'80	—	—
» » » s. D.	84'85	—	—
» » » s. E.	84'50	—	—
» » » s. F.	84'40	—	—
» » » s. G y H.	87'0	—	—
» Amorti. comptat, s. A.	101'70	—	—
» » » s. B.	101'25	—	—
» » » s. C.	101'20	—	—
» » » s. D.	00'00	—	—
» » » s. E.	101'15	—	—
Títuls Deute mun., 1903-4-5	93'15	—	—
» » » 1906	94'03	94'03	94'15
» » » 1907	00'00	94'5	94'15
» » Reforma 1903	92'25	92'25	92'50
» » Maig 1899. E.	00'00	—	—
» » Abril 1907. E.	00'00	92'50	93'00
Emprestit Diputació prov. n.	00'00	101'50	102'00
Obligacions co. i. tat			
F.C.Nord Villalba a S.	95'25	96'15	96'35
F.C. Almansa, Val. y Tarrag.	00'00	95'15	96'35
F. C. Osca a Fransa y altres línies (4 per 100)	00'00	95'75	96'00
F. C. y Mines Santiago	81'00	80'75	81'00
Tarragona a B. y F.	59'75	59'65	57'5
Madrid a Saragossa y A.	00'00	10?'00	106'50
M. a S. Serie B. núms. 1 al 150.000	105'00	105'00	105'25
M. a S. Serie C. núms 1 al 150,000	96'15	95'00	95'25
Madrid a Bar., Reus a Roda	00'00	53'35	53'65
Almansa a V. y T., a l'arrilla	79'35	79'5	7?'35
Medina a Zam. y Or. a Vigo	0'00	42'75	43'0
Id. a id. prior. s. G y I.	00'00	76'75	77'25
Mad. a Các. Port. 1.ª y 2.ª	00'00	00'00	00'00
Id. id. id. id. 3.ª	00'00	96'00	9?'50
Vasco-Asturiana	00'00	106'50	107'50
Olot a Gerona	9?'50	93'50	94'00
Companyia General Tramv.	00'00	95'00	95'50
Co... B. S. A. y sc.	00'00	94'25	94'75
Companyia Barcel. Electrici.	00'00	101'00	101'50
Companyia Barcel. Electrici.	00'00	95'00	96'50
Companyia Transatlántica	00'00	95'00	95'25
Canal d'Urgell	00'00	[illegible]	[illegible]
Soc. Gen. Aigues Barc., fi mes	00'00	73'50	73'00
» » » Abril	00'00	94'75	95'25
Comp. Gener. Tabac. Filip.	102'00	102'50	102'50
General sucrera d'Espanya	00'00	80'00	80'50
Port de Barcelona emp. 1900	00'00	00'00	00'00
» » » 1903	107'00	00'00	00'00
Foment Obres y Construc.	00'00	98'00	98'50
Comp. Coxes y Automòbils	99'00	98'75	99'25
Accions fi de mes			
Banc Hisp. Colonial	00'00	00'00	00'00
Catalana General de Crèdit	54'35	00'00	00'00
F.C. Medina a Z. y V.	19'35	00'00	00'00
F.C. N. d'Espanya	91'65	91'60	91'65
Id. Madrid, Saragossa y Alacant	95'35	95'30	95'35

BORSÍ DEL MATÍ

Informació de la casa Fills de F. Mas Sarda. Rambla del Mitg, 22.

	Obre	Tanca
Interior fi de mes	84'35	84'5
Alacants id.	95'05	95'10
Nords id.	91'25	91'31
Orenses id.	00'00	00'00
Colonials id.	00'00	00'00

BORSÍ DE LA TARDA

Informació de la casa Fills de F. Mas Sarda. Rambla del Mitg, 22.

Interior fi de mes	84'35	84'92
Alacants id.	94'95	95'25
Nords id.	91'15	91'65
Banc Espanyol de l'Illa de Cuba	00'00	00'00

CAMBI DE MONEDES

Informació de la casa Fills de F. Mas Sarda. Rambla del Mitg, 22.

Alfons	7'60 per 100
Isabel	10'50 id.
Unses	7'60 id.
Ordes 4 duros	7'10 id.
Ordes y 1 duro	8'0 id.
Dollars	10'50 id.
Lliures esterlines	27'05 ptes.
Francs	7'75 per 100
Marcs	132'50 id.

Plassa de Barcelona

COTONS

Informació del Centre Algodonero de Barcelona.

Liverpool 15 de febrer

	Anterior		Avui	
	Tanca	Obre	Obre	Tanca
Disponible	7'55	0'03	7'59	0'00
[illegible]	7'31	7'42	0'00	7'40
Febrer-Mars	7'31	0'03	0'03	7'40
Mars-Abril	7'32	7'41	7'38	7'41
Abril-Maig	7'33	0'03	0'03	7'42
Maig-Juny	7'35	7'43	7'41	7'44
Juny-Juliol	7'34	0'03	0'33	7'43
Juliol-Agost	7'33	7'42	7'40	7'43
Agost-Setembre	7'13	Nom.	0'33	7'25
Setembre-Octubre	6'94	0'00	0'33	6'98
Octubre-Novembre	6'83	Nom.	0'33	6'85
Novembre-Desembre	6'74	Nom.	0'03	6'8
Desembre-Janer	6'74	0'00	0'00	0'00

Alexandria 15 de febrer

	Obre Anterior	Obre Avui
Mars	13 12/32	13 18/32
Maig	13 16/32	13 22/32

Ferm

New York 15 de febrer

	Anterior Tanca	Avui Obre	Avui Tanca
Disp	14'10	—	—
F.	13'50	—	—
Mars	13'86	13'89	13'90
Maig	14'04	14'05	14'09
Juliol	14'07	14'09	14'12
Agost	13'75	13'75	—
Obre.	12'94	12'95	—

Sostingut

New Orleans 15 de febrer

	Anterior Tanca	Avui Obre
Disponible	14 1/2	—
Febrer	14'07	—
Mars	14'12	14'11
Maig	14'27	14'25
Juliol	14'37	—
Agost	13'33	—
Octubre	12'95	—

Sostingut

Arribades als ports dels Estats Units. — 71,000 bales en ... dies, contra 45,000 bales l'any anterior.

Preus corrents dels cotons en rama, donats per la Sindicat del Col·legi de Corredors Reials de Comers, d'aquesta Plassa, en pessetes els 100 kilos, valor al comptat.

Procedencies	Middling fair	Fully good middl.	Good middling
New-Orleans-Texas	223 a 225	218 a 220	216 a 218
Altres ports	000 a 000	217 a 219	215 a 217

CAFÈS Y SUCRES

Informació de la casa Emili Gaissert y C.ª Princesa, 11

El Havre 15 febrer — Cafè (good average)

	Obre	Tanca
Mars	62'25	64'25
Maig	62'00	64'00
Juliol	62'00	64'00
Sebre	62'00	64'00

Sostingut

Nova York 15 febrer — Cafè (Tipu núm. 7)

	Obre	Tanca
Mars	—	9'78
Maig	—	9'85
Juliol	—	9'95
Sebre	—	9'9

Calma

Hamburg 15 febrer — Sucre (Base 88 per 100)

	Obre	Tanca
Febrer	9'32	[illegible]
Mars	9'40	[illegible]
Maig	9'52	[illegible]
Agost	9'72	[illegible]
Octubre-Desembre	9'75	[illegible]

Sostingut

París 15 febrer — Sucre (núm. 3)

	Obre	Tanca
Febrer	32'00	—
4 Mars	32'37	—
4 Maig	32'75	—
4 Octubre	31'25	—

Sostingut

Londres 15 febrer — Sucre (Base 88 per 100)

	Obre	Tanca
Maig	9/6 1/4	9/6 3/4
Agost	9/8 1/4	9/8 1/2

Sostingut

OLIS D'OLIVA

Informació de la casa J. Reig.

Dia 15 de febrer

Andalús, de 131'75 a 139'15 pessetes; Tortosa, de 156'50 a 169'50; Borges (novell), de 171 a 191'50; Baix Aragó, de 191'50 a 200.

Preus per pessetes els 100 kilos fòra consums.

Arribades pels molls y estacions en el dia d'ahir:

Estació del Bogatell, 4,000 kilos.

Estació de Vilanova, 0,000 kilos.

Estació del Nord, 0,000 kilos.

Informació marítima

Moviment del port del dia 15 de febrer

EMBARCACIONS ENTRADES

De Sevansea, vapor anglés «George Fischer», de 930 tonelades, capitá Burns, amb carbó, 18 tripulants.

De Sevilla y escales, vapor espanyol «Navarra», de 1,230 tonelades, capitá Sánchez, amb cárrega general, 27 tripulants, 8 passatgers, 1 de tránzit.

D'Hamburg, vapor alemany «Hans Lenart», de 774 tonelades, capitá Lembe, amb cárrega general, 19 tripulants.

De Mahó, vapor espanyol «Monte Toro», de 540 tonelades, capitá Cabot, amb cárrega general, 28 tripulants, 30 passatgers.

De Receavise y escales, vapor noruec «Bonanza», de 456 tonelades, capitá Sorgensen, amb bacallá, 14 tripulants.

De Fiume y escales, vapor austriac «Zringi», de 941 tonelades, capitá Stepanovich, amb cárrega general, 26 tripulants, 5 passatgers, 3 de tránzit.

EMBARCACIONS DESPATXADES

Pera Porman, vapor espanyol «Julia», de 1,084 tonelades, capitá Scala, amb lastre.

Pera Cartagena, vapor espanyol «Villena», de 626 tonelades, capitá Furio, amb cárrega general.

Pera Cartagena, vapor espanyol «Diana», de 327 tonelades, capitá Carrascal, amb cárrega general.

Pera Palma, vapor espanyol «Miramar», de 956 tonelades, capitá Pujol, amb cárrega general.

Pera Ivissa, pailebot espanyol «Martín», de 52 tonelades, capitá Vallverde, amb cárrega general.

Pera Valencia, vapor austriac «Zringi», de 941 tonelades, capitá Stipanovich, amb cárrega general.

Pera Sevilla y escales, vapor espanyol «Andalucía», de 1,251 tonelades, capitá Pérez, amb cárrega general.

Pera Les Palmes y escales, vapor espanyol «Cabañal», de 663 tonelades, capitá Llorca, amb cárrega general.

Pera Valencia, vapor espanyol «Ausias March», de 651 tonelades, capitá Llopis, amb cárrega general.

Pera Sant Carles de la Rápita, llaut espanyol «Joven Pepe», de 35 tonelades, capitá Rosales, amb lastre.

Pera Roses y escales, vapor espanyol «Nuevo Ampurdanés», de 172 tonelades, capitá Gelpí, amb cárrega general.

DINER en 1.ª hipoteca y sobre valors desde'l 3 per 100 anyal, en lletres; propietaris, industrials y comerciants, desde'l 1/2 per 100 al mes.

DINER en 2.ª hipoteca, usdefruits y parts indivises, y sobre genres, pianos, carruatges y tota garantia que convingui. Rambla de Santa Mònica, 4, entressol.

Mobles bons y baratos

compraren en les grans existencies del carrer Pere IV, número 3 (a la Cruïlla del carrer de Mataró). Quatre cantonades... llit de Viena, somier y mata lás, 25 pessetes. S'entreguen a domicili.

MOBLES DE A. DIRAT

Exposició permanent de dormitoris, menjadors, despatxos, salons, etc.

Grans magatzems ab 12 portes. Mendizábal, número 30 y Sant Pau, 50, 52 y 54.

PERDUA S'ha extraviat el resguart de alhaje, núm. 21,071, de la Caixa d'Estalvis y Montepius Barcelonés, Sucursal núm. 3 (Gracia). J. E.

DOLOR

reumàtic, inflamatori o nirviós. Se cura ab el tant acreditat

Duval

que ab tant felis èxit ven la Farmacia Martinez, carrer Robador (cantonada al de Sant Rafel). Enviu a provincies.

LAURIA, 5 GRAN OCASIÓ LAURIA, 5

Assortit de mobiliaris de totes classes, preus y gustos

Servèixinse visitar aquest PETIT LOUVRE

Vendes al comptat - - - Preu fixo

LAURIA, 5; ENTRANT PER LA PLASSA URQUINAONA; TOTA LA CASA

PIANOS Y HARMONIUMS de lloguer desde 8 fins a 15 pessetes al mes. Carrer del Bruc, núm. 70, entressol, primer.

BODES Y BATEIGS

Gran assortit y varietat de capses y bossetes a preus econòmics. Venda a l'engròs y menuda. —FABRICA Y DESPATX: 83, SANT PAU, 83

SE DESITJA comprar una finca que rendeixi algún interès del capital invertit y tingui casa propòsit pera habitar el propietari ademés de les habitacions del masover. Se preferirà en el Vallès o Congost, prop de ferrocarril y de valor màxim dèu mil durus. Escriure donant detalls de cultiu y rendiment a les inicials C. K. — Rambla del Mitg, 37, anuncis.

ESQUELES MORTUORIES

SE N'ADMETEN AN AQUESTA IMPREMPTA, FINS A LES TRES DE LA MATINADA

CRONICA DE FORA

CATALUNYA ESPANYA EXTRANGER

Basconia y Catalunya

Al telefonema que del Centre Republicá Nacionalista Basc, de Bilbao, va rebre la Presidencia del Consell de l'Unió Federal Nacionalista Republicana participant llur inauguració y els propósits que de impedirla amb incalificables violencies revelaren els nacionalistes de la dreta y altres clericals, va contestar el senyor Vallés y Ribot manifestant que dit Consell condemnava en nom de la Llibertat, de la tolerancia y de la civilitat aquelles selvatjades del fanatisme negre, aplaudint la serenitat y valentia amb que'ls nacionalistes lliberals les havien repelit; que's felicitava de l'inauguració del Centre, per qual prosperitat feia fervents vots, en la confiansa de que d'ell partirien fecundes iniciatives que donarien per resultat la prompta conversió del noble poble basc al federalisme nacionalista republicá pera el bé de Basconia en particular y de tota Espanya en general; y finalment que pera el millor conreu dels comuns ideals desitjava el Consell mantenir sempre corals relacions amb el Centre que acabava de inaugurarse.

El senyor Vallés y Ribot ha rebut d'aquella important entitat la seguent resposta:

«Hemos recibido su muy atenta de fecha 4 de los corrientes, la que muy de veras agradecemos.

Los acuerdos adoptados por el Consejo de su presidencia los haremos públicos en nuestro semanario del sábado próximo, para que sepan los fanáticos derechistas y enemigos de la libertad, que los valientes catalanes siguen ocupándose de nuestra suerte al venir á la lucha activa de la política vascongada.

Desde el día de ayer hemos lanzado á la publicidad un semanario titulado «Askatasuna» y que traducido al castellano significa Libertad, y enviámosle, para que en esa lean los patriotas catalanes el contenido del mismo algunos ejemplares.

Plácenos muy y mucho la indicación que se nos hace acerca de estar en fraternales relaciones.

Desde luego, saben pueden disponer de estos vascos «nacionalistas», «federales», «republicanos», que á un pueblo como el vasco consumido por el clericalismo tratan de hacerle viril y libre.

Rogamos á ese Consejo que si puede nos remita todo cuanto relacionado con la política catalana se haya escrito en libros y folletos.

Más adelante, allá por marzo, tenemos en proyecto la celebración de un mitin monstruo al que serán ustedes invitados oportunamente.

Después de saludar á todos los de ese Consejo en nombre de todos los socios de este Círculo, les deseamos salud y libertad.»

SOCIETAT CATALANA D'EDICIONS

Quotes semestrals suscrites

QUINTA LLISTA

	Pesetes
Don Josep Piera y Tasis	5
» Pere Basté y Fugarolas	5
Associació Protectora de l'Ensenyansa Catalana	10
Don Josep Botey	5
» J. Bonet y Matàs	5
» Josep Torres Montserrat	10
» Salvador Claus	5
» J. M. Biosca Dinkowitz	5
» Joan Nogué Roca (Sabadell)	5
» Jaume Alsina (Sabadell)	5
» Josep A. Giralt (Sabadell)	5
» Josep Gorina Rome (Sabadell)	5
» Baldomer Brugada (Sabadell)	5
» Joan Llobet	5
» Josep Planas	5
» Esteve Gispert Vila	5
» Ricard Martin	5
Centre «L'Avens», d'Esplugues de Llobregat	5
Don Albert Rusiñol	10
» Joaquim Pagès Sayol	5
» Pere Estapé Millet	5
» Joaquim Sot Romaguera	5
Lliga Catalanista d'Urgell y Segarra (Tàrrega)	5
Don Josep Santesmases (Tàrrega)	5
» Pere Puig Pey	5
» Ricard Matas	5
» Emili Carbonell Carreras	5
» Josep Tusell	5
» Lluis Mitas (Caldetes)	10
» Ramon Rius Fontanals (Gelida)	5
» Tomàs Ribalta	5
» Ramon Vilaró	5
» Joan Puig	5
» Eugeni Prat	5
» Lluis G. Clot-Junoy	5
» Eduard Degollada	5
» Joan Enric	5
» Joan Crespí y Moyà	5
» Antoni Biosca Jové	5
» Josep A. Valenti (Alella)	5
» Miquel Canony Laverny (Girona)	5
» Emili Junoy	5
» Anton Traveria (fill)	5
» Lluis Vilasau (Bilbao)	5
» Jaume Isern (Hospitalet de Llobregat)	5
» Marian Florensa	5
» Josep P. Durán (Sabadell)	5
» Josep Margarit (Sabadell)	5
» Pere Beix (Centelles)	5
» Antoni Añón (Cherta)	5
» Joaquin Serra y Huchi (Berga)	5

⁂

Continuen enviantse per tot Catalunya les circulars a que ja hem fet referencia en números anteriors, firmades per prestigiosos personalitats, recomanant l'obra de la Societat Catalana d'Edicions.

⁂

En les oficines d'EL POBLE CATALÀ se faciliten les fulles corresponents, an aquells que vulguin esser suscriptors de la Societat Catalana d'Edicions.

Les persones de fòra que no hagin rebut fulla de suscripció y ne desitgin, poden demanarla, o bé donar avís de que se les considerin com a suscriptors.

⁂

Dintre d'aquesta setmana donarem el nom de la primera obra que publicarà la Societat Catalana d'Edicions.

De segur que'ls suscriptors a la mateixa tindran una agradable sorpresa.

U. F. N. R.

CONSTITUCIO DE JUNTES

A La Bisbal s'ha constituit la Junta Municipal definitiva de l'U. F. N. R. en la seguent forma:

President, don Geroni Casamiquela; vispresident, don Napoleó Castelló; vocals primer, don Pere Camps; segon, don Salvador Llinás; tercer, don Francesc Roure; secretari, don Josep M. Soler; vissecretari, don Narcís Lloveras; vocals nats (regidors), don Joaquim Costa, don Joaquim Brugada y don Pere Amat; delegat per la Comarcal, don Francesc Roure; suplent, don Pere Camp.

Vispresident, don Ramón Balada.
Bibliotecari, don Sebastià Freixa.
Tresorer, don Pau Camps.
Secretari, don Andreu Figueras.
Vissecretari, don Josep Busquets.
Vocals, don Miquel Murigó, don Jaume Benas y don Joan Simó.

ESPERANTA SEMO

AL CÍRCOL REPUBLICÁ FEDERAL

SABADELL, 12 febrer. — Com estava anunciat, avui a la nit ha tingut lloc la vetllada de propaganda esperantista organisada per «Esperanta Semo».

Obert l'acte amb breus paraules del president del C. R. F. en Joan Mora, se doná lectura al treball den Josep Altura «L'obrer y l'Esperanto», ont baix els lemes d'amor y educació s'enlaira l'ideal de pau y germanor assolible per medi de l'esperanto entre'ls oprimits.

Dit treball fou llegit serena y clarament pel director de la revista «Kataluna Esperantista Federacio» senyor Joan Piferrer.

Seguidament l'Antoni Martí llegí el seu treball «Progressos de l'Esperanto. L'Esperanto y la Pau internacional».

Després d'enumerar tots els progressos de l'Esperanto desde sa fundació fins avui dia, manifesta que baix l'imperi de l'Esperanto el déu Mars veuria acabada per sempre la seva sobirania sobre l'humanitat.

En J. Camp Gubern, després d'exposar l'ideal esperantista en els pobles de diferentes rasses y decantant el que aquests hagin de veures regits per dinasties que avui dia s'ha demostrat en blanc y en negre que tot això dels drets divins y poders hereditaris són simples convencions que no escauen a les persones que's preciin de serietat, passa a detallar breument els comensos literaris seguint fins l'época del Renaixement y als primers esforsos pera assolir una llengua internacional.

S'extén en llargs comentaris sobre la manera d'esser de cada rassa y nació y nega que l'home pugui cambiar la nacionalitat d'un país, citant el cas de Cuba y Filipines y el més recent de les costes del Nord d'Africa, d'ont diu que malgrat l'haverse apoderat Espanya d'aquells terrenys, els rifenys no seran espanyols sinó que eternament seran rifenys.

Passa a estudiar el federalisme segons els articles escrits per en Francisco Pi y Margall, qui també fou esperantista, y després de fuetejar a les classes obreres per la rutina que segueixen d'escriure no sols amb els de fora sinó fins amb els de casa la llengua castellana que no dominen, tenint com tenen a son alcans l'esperanto, veritable llenguatge obrer pel seu carácter d'internacional. Acaba demanant la República pera les nacionalitats, les nacionalitats pel federalisme y l'esperanto per l'internacionalisme, remarcant que sense nacionalitats no hi hauria federalisme, ja que al federalisme li precisen les nacionalitats mentres que a les nacionalitats poden no precisarli el federalisme.

La nombrosa concurrencia que assistí a l'acte, haventhi algunes senyores, premiaren amb forts aplaudiments tots els treballs.

L'acte finí amb breus paraules de remerciament per part del senyor Martí, president d'E. S. Eren més de dos quarts d'onze.

NOTICIES DIVERSES

CENTELLES, 14 febrer.—S'ha portat ja a cap la conducció d'aigues a nostra població pels empresaris senyors Falgueras, desde'ls llocs coneguts per «La Chambona» y «Mas Cocic», a uns dos kilòmetres de la vila, y en els quals hi ha gran quantitat d'aigua que ha de constituir una nova causa de riquesa pera la població. El dipòsit principal de les aigues està situat a una alsada suficient pera que pugui arribar als pisos més alts de totes les cases.

Per tots els carrers s'han posat ja les corresponents canonades y són moltes les cases que ja s'han proveit de tant indispensable element.

Difícilment se trobará en tot Catalunya una altra població amb tanta abundancia d'aigues, puig ademés de les que s'han portat ara pera l'ús particular, no hi ha cap carrer que no tingui la font corresponent y molt abundanta, lo que ha contribuit a que d'alguns anys ensá hagin desaparegut de nostra vila les malalties infecciosos y que per conseguent hagi disminuit la mortaldat quasi en un 50 per 1000.

—Estan també acabades les obres de portada d'aigua a la barriada dels afores, nomenada carrrer del Mas, haventse construit una font a pocs metres de les cases, tan aprop com ha sigut possible pera que hi arribés l'aigua que es abundanta y més que suficient pel consum dels habitants d'aquell barri que estan contentíssims y molt agraits, com es de suposar, envers l'actual Ajuntament que'ls ho prometé y ho ha complert, al revés dels anteriors que cada vegada que s'acostaven eleccions els ho prometien pera que els votessin y després no s'enrecorden més.

—Una de les coses que més necessitava nostra vila era un metge actiu y inteligent y coneixedor dels avensos moderns de la medecina, y fa pocs dies que'l tenim en la persona del jove don Pere Huguet, que amb tot y lo poc que fa que s'ha establert entre nosaltres, s'ha captat ja les simpaties de la majoria de la població per la seva activitat y inteligencia comptant ja un crescut nombre d'abonats tant de la vila com de la veina població de Balenyá.

—Cridem l'atenció de qui correspongui pera que s'acabi d'una vegada lo que passa en una Societat d'aquesta vila aont s'hi ha extés el joc de tal manera, que són moltes les families que's quaixen de que molts obrers hi deixen la setmanada y altres que hi deixen les economies fetes a copia del seu suor.

No n'hi havia prou del jòc del burro, del punt y de la bola, que ara darrerament han organisat el jòc nomenat de «bones y males», pera d'aquest modo deixar més depressa sense un cèntim als pobres treballadors, que no saben conèixer que tot això es un nou sistema organisat per certes persones que dominen en aquella casa, pera tenirlos més esclaus y no deixarlos tenir mai un reconet pera poguerse crear una situació més independent.

Si no's posa remei an aquest mal que tant dany causa a nostra vila, serem més clars y caigui qui caigui, que al costat nostre hi tindrem a totes les families honrades que són les que troben les consequencies del maleit vici del jòc.

(PER TELEFON Y TELEGRAF)

ARRIBADA D'ALACANT

Madrid, 15 febrer.—A tres quarts de nou ha arribat el tren que conduia al rei, al president del Consell, al ministre de Marina y demés personalitats que anaren a Alacant.

Esperaven a l'estació l'arribada de don Alfons tota la familia reial, els ministres, els governadors civil y militar, el capità general, les autoritats, molts generals, quefes y oficials y alts palatins y polítics.

En cotxe descobert, la familia reial se dirigí cap al Palau.

OBLIGACIONS DEL TRESOR

Madrid, 15 febrer.—Avui, plas de venciment de les obligacions del Tresor, únicament s'ha demanat la devolució de pessetes 907,500.

El Tresor tenia disposat diner suficient pera'l reintegre dels 45 milions de pessetes per obligacions emeses en el mes d'agost.

CONSELL AL PALAU

Madrid, 15 febrer.—Demà, a dos quarts d'onze del matí, tindrà lloc al Palau, un Consell de ministres, baix la presidencia del rei.

Com que no hi ha assumptes urgents que exigeixin una immediata solució, fins el divendres, a la tarde, lo més prompte, no's reuniran els ministres pera celebrar Consell.

UNA PROTESTA

Madrid, 15 febrer.—Don Adolf Buïlla ha dirigit una carta a «El Liberal», protestant de que en els acords de l'Assamblea d'Unió Republicana figuri el seu nom, y fent constar que no ha assistit a les sessions de dita Assamblea, y que per lo tant no ha acceptat cap carreg ni ha firmat cap proposició.

"LA PREVISIÓN ANDALUZA„

Sevilla, 15 febrer.—El Jutjat que instrueix les corresponents diligencies, ha intervingut els llibres de «La Previsión Andaluza», y demana 350 000 pessetes de fiansa pera la responsabilitat civil del director.

El caixer ha desaparegut.

EL PORTUGUÉS DETINGUT

Tortosa, 15 febrer.—Se confirma que'l capità portuguès detingut aquí no ho fou perquè conspirava contra Portugal.

En el registre practicat en el seu maletí se li trobaren plànols de les muralles y defenses de Badajoz, nota de les forses d'aquesta guarnició, municions existents y altres datos.

EL QUEFE DEL GOVERN

Madrid, 15 febrer.—El quefe del Govern visità al ministre de Gracia y Justicia pera donarli el pèsam per la mort del seu pare, senyor Ruiz Capdepón.

Després anà al domicili del ministre de Hisenda, a qui trobà molt millorat de la malaltia d'aquests dies.

El senyor Cobián estava despatxant amb els directors generals del seu departament.

Desde'l domicili del senyor Cobián, se trasllada'l quefe del Govern al ministeri de la Governació, conferenciant ab el senyor Alonso Castrillo, sobre lo ocorregut durant la seva ausencia, y enterantse dels telegrames rebuts de provincies.

NOTES CURTES DE L'EXTRANGER

Berlín, 15 febrer. — Al Reichstag, durant la discusió del pressupost de Marina, l'almirall Tirpitz ha declarat que Alemanya s'ha vist obligada a aumentar les seves construccions navals, per l'exemple de la potencia extrangera que ha introduit els «Dreadnoughts».

París, 15 febrer. — El Consell Superior d'Higiene s'ha ocupat de la glánola a l'Orient, acordant que per ara no procedeix pendre cap mida especial respecte als viatgers ni respecte a les mercaderies procedents de l'Orient. Els barcos que procedeixin de países contaminats seran sotmesos a les prescripcions sanitaries usuals.

Buenos Aires, 15 febrer. — Durant la nit passada un incendi ha destruit alguns tinglados dels dipósits de la Duana.

Les perdues se calculen en un milió de piastres paper.

Sant Petersburg, 15 febrer. — Han dimitit el rector y el visrector de la Universitat.

Continua l'agitació escolar.

Managua, 15 febrer. — Les explosions ocorregudes abans d'ahir al quartel de la residencia presidencial, sembla que van esser degudes a una conspiració.

Han sigut detinguts alguns partidaris del general Zelaya.

L'AGRESSOR DEN BRIAND

París, 15 febrer. — Els metges alienistes han declarat en les conclusions la irresponsabilitat de Gizolme, l'agressor del president Briand.

Com se recordará, en Gizolme engegá estant al Parlament un tret a M. Briand, ferint al director d'Assistencia pública.

Se dictará aute en tal sentit y l'agressor será reclós en un manicomi.

DE MELILLA

Melilla, 15 febrer.—Durant tota l'última nit, plogué copiosa y fortament.

El violent temporal que regnava a Llevant, obligà als vapors a refugiarse a Xafarines.

Avui, el temps ha millorat bastant.

S'espera l'arribada del vapor correu «Lázaro».

NOVES DIVERSES

Madrid, 15 febrer. — Es probable que'l senyor Cobián, pera buscar un complet restabliment, passi una temporada fora de Madrid.

—S'ha format una coalició católica pera lluitar en les properes eleccions provincials a Madrid.

Entraran en ella els católics independents, els integristes y els tradicionalistes.

—Han arribat d'Alacant el president y el secretari del Club de Regates de Barcelona, senyors Morató y La Riba, que tornen aquesta tarde amb l'exprés a Barcelona.

—El ministre de Foment ha ordenat que passi a consulta del Ministeri d'Hisenda el projecte del port de Blanes.

L'ASSAMBLEA DELS REPUBLICANS

Sessió de clausura.-Nomenament del Directori y Junta Consultiva

Madrid, 15 febrer.—Baix la presidencia del senyor Ureña, comensa la sessió a les quatre de la tarde.

Els senyors Escuder y Pèrez Díaz fan algunes observacions.

El representant de Bilbao aludeix a les informacions publicades per «España Nueva», de Madrid.

El senyor Sol diu que no acostuma a rectificar informacions de la prempsa, afegint que en tot cas es l'Assamblea qui deu rectificar.

S'entra a l'orde del dia y se procedeix a la votació dels individus que han de constituir el Directori y la Junta Consultiva.

Durant la votació, grupus d'assambleistes comenten els incidents de l'Assamblea.

Comensa l'escrutini:

Mentres aquest se verifica, alguns representants de provincies contraris als acords presos en aquesta Assamblea, se retiren.

Ademés, se proposen citar pera demà, a tots els descontents, a una reunió, ont tal vegada se proposi la celebració d'una nova Assamblea.

S'aprova el seguent directori:

Presidents honoraris, els exministres senyors Ferran Gonzàlez y Gil Berges; el senyor Pèrez Galdós, com a president de la Junta de Conjunció Republicana-Socialista, y el senyor Azcàrate, per la minoria republicana del Congrés.

Membres efectius, senyors Armasa, Catena, Catalina, Castell y Izabal.

Junta consultiva: presidents honoraris, els mateixos que pera el directori.

Membres efectius: 30 representants entre Madrid, Alacant, Palencia, Saragossa, Alcón, Linares, Granada, Guadalajara y Màlaga; per Barcelona, Joaquim Dualde y Leopold Fernol, y per Girona, Pere Estartús.

El senyor Ureña, com a president de la Assamblea, pronuncia el discurs de clausura, insistint en l'unió de tots els republicans.

El senyor Castell, en nom de la Comissió, dona les gracies als assambleistes y s'aixeca la sessió.

VAGA SOLUCIONADA

Madrid, 15 febrer.—Un telegrama oficial del governador civil de Valencia dona compte de que a Utiel s'ha solucionat la vaga de carnicers y abasteixedors de carn.

ACCIDENT MARÍTIM

Coruña, 15 febrer. — A pesar de la reserva que's guarda, se sab que un cuirassat de la flota anglesa sofrí un greu perill a les ries del Ferrol.

Se tracta d'un cuirassat de 18,000 tonelades, que per una falsa maniobra se desviá de la ruta trassada y se llensá sobre una boia que balisa un baix. Topá ab ell, peró pogué remontarse y si no hagués sigut per sa enorme resistencia, el naufragi hauria sigut inevitable.

Amb tot y això el cuirassat topá amb una roca, perdent 36 peus de planxa de acer.

S'instrueix sumaria.

Els bussos reconegueren l'averia, que pogué esser adobada provisionalment amb elements de l'arsenal.

El cuirassat marxará a Anglaterra amb convoi.

S'ha donat la coincidencia de que l'accident passá al mateix lloc ont naufragá fa anys el cuirassat anglés «Hoche», que fou posat a flor d'aigua després de molts mesos d'esforsos y de gastarse sumes enormes l'almirallat.

LO DE ODENA Y POBLA DE CLARAMUNT

Madrid, 15 febrer. — El senyor Zulueta (don Lluis), ha conferenciat amb el ministre de la Governació sobre l'assumpte de les passades eleccions municipals a Odena y Pobla de Claramunt.

Les noticies del ministre no han satisfet al senyor Zulueta, qui li ha anunciat desde ara que quan s'obrin les Corts la minoria de que forma part desenrotllará una amplia interpelació sobre lo de Odena y Pobla de Claramunt y sobre la conducta del Govern en el districte de Igualada.

FUNCIÓ BENÉFICA

Tortosa, 15 febrer. — En el teatre Principal s'ha celebrat una funció a benefici de les families dels náufregs dels últims temporals.

Les autoritats, entitats, la Creu Roja y el públic, feren diversos donatius.

La recaudació excedirá de 800 pessetes.

PRESA DE POSSESSIÓ

Madrid, 15 febrer. — Previes les formalitats de rúbrica, a les dotze d'aquest matí ha pres possessió del cárreg de secretari del Govern civil de Madrid, l'exgovernador de Salamanca senyor Cembrano.

ELS CAPTAIRES

Madrid, 15 febrer. — Fins ahir havien ingressat en el campament de desinfecció 1,547 captaires.

D'aquest número, 212 han sigut retornats a les seves respectives families, essent castigats 29 per reincidencia.

El Govern ha repartit 1,800 bonos de menjar.

SOMNIANT TRUITES

COSES DE "EL UNIVERSO„

Madrid, 15 febrer. — «El Universo» diu que la circulació de proclames contra la disciplina militar, evidencia l'existencia de una conjuració, d'un plan fredament escomés y deliberadament madurat pera que desapareguin l'exércit y la patria.

S'oposa «El Universo» a que's derogui la llei de jurisdiccions.

"TRAIDOR, INCONFESO Y MÁRTIR„

Madrid, 15 febrer. — En el Círcol Radical ha tingut lloc un miting de protesta, per lo ocorregut a Sabadell durant l'estada del senyor Lerroux.

EN MILLAN ASTRAY

Madrid, 15 febrer.—El senyor Millan Astray ha conferenciat avui extensament ab el senyor Canalejas.

Demà complimentarà a don Alfons y el divendres marxarà cap a Barcelona.

LA PREMPSA DE MADRID

LA "GACETA„

Madrid, 15 febrer. — La «Gaceta» publica:

Reial orde resolutoria en l'expedient d'assimilació promogut per alguns industrials catalans de la industria de telers de brodar, fistonejar, calar, etc., roba blanca y de vestir.

Se resol disposant la creació de l'epígraf número 66 bis de la tarifa tercera redactada en aquesta forma: Telers pera brodar, fistonejar, vorar o calar, en general, pera ornar roba blanca o de color, empleant máquines, qualsevol que sigui el seu sistema y motor que les accioni, no essent telers classificats en epígrafs anteriors, se pagará per cada máquina 15 pessetes.

Quan aquests telers estiguin anexes a fábriques de teixits y treballin exclusivament pera perfeccionar y acabar lo que en les mateixes se produeix, la quota se reduirá al 50 per 100, essent exceptuades de tributar les máquines quan n'hi hagi una de sola, instalada en casa particular y hi treballi una sola persona, a jornal o a preu fet, o quan estigui instalada en tallers de modista o de confecció de roba blanca y treballin géneros que en la mateixa se elaborin.

Les quotes de aquest epígraf no faculten en cap cas la venda de géneros confeccionats.

Se disposa, al mateix temps, que s'apliquin a les quotes que s'estableixin els preceptes de la llei de 29 de desembre darrer, essent, per tant, la quota exigible a la esmentada industria la de 21 pessetes per cada teler.

Resolent en sentit negatiu l'expedient promogut per don Carles Sebastiá Navalon, vef de Barcelona, en solicitut de que's declari que'ls venedors de carn en els llocs dels mercats públics deuen tributar per la tarifa quinta, classe primera, secció primera y no per la classe 12 de la tarifa primera els que actualment estan matriculats.

Continuació de les tarifes de la contribució industrial y de comers.

"EL LIBERAL„

S'ocupa del problema de Canaries y excita al Govern a que atengui les aspiracions d'aquelles illes, en lo que siguin justes.

"ESPAÑA NUEVA„

Diu que'l senyor Sol y Ortega mentia a gratcient quan afirmava que'ls nacionalistes són separatistes, y cometia una infamia al llegir capritxosament la base primera de la Constitució de l'U. F. N. R.

"EL IMPARCIAL„

Fa notar l'indiferencia que s'observa davant la proximitat de les eleccions de diputats provincials.

Creu que a consequencia d'això s'apoderaran novament de les provincies els mateixos cacics.

"EL DEBATE„

Diu que's projecta un empréstit de dos mil milions pera construir estanys, ferrocarrils y carreteres, amb banquers anglesos, y que aquest empréstit se fa pera que cobri un bon corretatge'l «trust».

Per això — afegeix — els periódics de «La Editorial» han anat llensant per la borda tot el seu lastre anticlerical, y recomana al senyor Canalejas que no's fiqui ara en això de la llei d'associacions, pera duri uns quants mesos més al poder.

DESPRÉS DE L'ASSAMBLEA

LO QUE DIU "ESPAÑA NUEVA„

Madrid, 15 febrer.—«España Nueva», parlant de lo dit per en Sol a l'Assamblea republicana, diu lo seguent:

«Quan Castelar s'apropà a la monarquia, feu un programa que en lo religiós concorda ab lo manifestat ahir per en Sol a l'Assamblea de desunió republicana.

L'ilustre Salmerón digué, comentantla, que en Castelar volia una República «con salve en Atocha».

Se diu que'l Nunci felicità, ahir mateix, el senyor Sol, per l'acord pres en l'Assamblea, contra l'expulsió dels frares, jesuites y monges, per la futura república espanyola.

Esperem, doncs, que Pius X enviarà al senyor Sol, la seva reverenda benedicció.»

EN ROMANONES, APEDREGAT

Madrid, 15 febrer.—Al passar pel poble de Jetafe, fou apedregat per un grupu l'automòbil que conduia al comte de Romanones.

Aquest baixà desseguida de l'auto y reprimí durament a un dels autors de la agressió que alguns veíns havien ja capturat.

Després, el president del Congrés, tornà al seu auto y aquest emprengué la seva vertiginosa carrera com si res hagués succeit.

L'ESQUADRA ANGLESA

Ferrol, 15 febrer. — Els quefes y oficials de la esquadra anglesa assistiren a la Capitania general del departament marítim invitats pel contralmirall Morgado, a un thé y un ball.

En el teatre Principal se celebrá anit una funció de gala en honor dels marins anglesos.

Se posá en escena el conegut drama d'Echegaray «El Gran Galeoto».

A l'entrar en el teatre els marins anglesos, l'orquestra tocá l'himne anglés y la «Marcha Real».

Els marins visitaren abans l'arsenal, ont l'empresa constructora de la nova esquadra els obsequiá espléndidament.

Aumenta el nombre de turistes que venen a visitar l'esquadra anglesa.

L'almirall Sir May, obsequiá a bordo amb un banquet al coronel y diversos oficials del regiment d'infanteria de Zamora del que fou coronel honorari el difunt Eduard VII.

L'esquadra anglesa ha rebut orde de sarpar amb rumbo a Portland.

ELS PASQUINS ANTIMILITARISTES

Madrid, 15 febrer.—En el ministeri de la Guerra se practiquen ab gran reserva les actuacions sobre'ls detinguts ahir amb motiu d'haver fixat pasquins antimilitaristes.

ELS QUE SE'N VAN

Madrid, 15 febrer.—De Villaralta (Còrdoba), comuniquen que ha mort el degà dels mestres espanyols, don Bartómeu Peralbo.

TOPADA DE TRENS

Tres trens topen entre sí, ocasionant nombrosos morts y ferits

París, 15 febrer.—A darreres hores de ahir a la tarda, ocorregué una catàstrofe ferroviaria a Courville, prop de Chartres.

A un quart de set de la tarde, en el moment que un tren de mercaderies atravessava la via general pera entrar en un dels molls de la càrrega de l'estació, ha sigut embestit de costat per un tren exprés que marxava a una velocitat de 80 kilòmetres per hora.

Al mateix temps arribava al lloc del sinistre un tercer tren, que ha topat amb els altres dos; però solament ha sofert el descarrilament de la màquina, sense que resultés ferit cap dels viatgers.

No ha succeit lo mateix ab l'exprés, del qual han quedat trossejats diversos cotxes, entre ells el restaurant, incendiantse tot seguit les desferres.

Els 19 passatgers que anaven en el restaurant s'han salvat, si bé alguns han resultat ab lleus ferides.

Tot seguit han comensat els treballs de salvament, pera retirar els passatgers que havien quedat sota les desferres dels altres cotxes de l'exprés.

A les vuit del vespre anaven retirats 5 cadavres, suposantse que hi havia més víctimes.

A mitja nit van retirats 10 morts y 10 ferits.

Se creu que encara queden víctimes sota les desferres d'alguns vagons, que segueixen cremant.

La topada de trens ha produit un terrabastall formidable.

Alguns vagons de l'exprés han quedat trossejats y les seves desferres s'han encavallat ab les dels vagons del tren de mercaderies, formant muns de ferro y fustam, convertits aviat en grans fogueres. El cotxe-restaurant ha quedat montat sobre dos vagons.

El ministre d'Obres públiques ha arribat a dos quarts d'onze.

Tres dels cadavres han sigut identificats. Altres estan carbonisats, desfigurats del tot.

El foc ha destruit un furgó, el vagó restaurant, un vagó de primera classe y un de segona. Dins d'aquest darrer han mort carbonisats alguns passatgers.

Després de molts esforsos se conseguí isolar el foc, podentse salvar gran quantitat de material.

El director del ferrocarril diu que la responsabilitat es del maquinista, que no tingué cuidado amb les senyals. La responsabilitat arriba també al quefe de la estació de Courville, que feu maniobrar el tren de mercaderies en el moment de passar l'exprés.

L'incendi dels dipòsits de gas, agravà l'accident.

EN DURAND EN LLIBERTAT

París, 15 febrer. — La comissió de revisió s'ha reunit aquest matí en el ministeri de Justicia pera examinar el «dossier» del procés Durand.

Després de aquesta reunió, el ministre guarda segells, informat de les conclusions de la comissió de revisió, ha ordenat el traslat de l'expedient al Tribunal de Casació y ha enviat les ordes oportunes a Rouen pera que en Durand sigui posat en llibertat.

Comuniquen de Rouen que en Durand, a l'esserli comunicada la orde de llibertat, se resistia a sortir de la presó, temeut que'l recloguessin a un manicomi.

UNA ALTRA TOPADA DE TRENS

París, 15 febrer. — A consequencia de la boira espessa han xocat dos trens a Bethune, resultant dos morts y vint ferits.

Dos vagons quedaren destruits.

En el tren viatjaven gran nombre de miners, essent d'aquests les víctimes.

(PER CORREU)

LA VIDA POLÍTICA

PALAMOS, 12 febrer. — Dies enrera varen reunirse en el Centre Federal de aquesta vila, els inscrits en el cens de U. F. N. R., convocats per la Junta municipal interina, a fí d'escoltar als delegats enviats a l'Assamblea, y nomenar la Junta municipal definitiva.

El president senyor Joera doná coneixement dels treballs portats a cap per dita Junta pera la organisació y consolidació. Les paraules del senyor Joera feren dació del partit local, creient haver interpretat la missió que se'ls havia commolt bon efecte als reunits, els quals premiaren amb un vot de gracies la gestió de dita Junta.

Seguidament els delegats senyors Fidel Albosa y Nicet Casanovas, detallaren minuciosament tot lo que fa referencia a les nostres «Constituients», fent ressaltar l'esperit de germanor que regnà fins en aquells moments més difícils.

També fou demanat un vot de gracies pera dits senyors, vot que fou aprovat per aclamació.

Per fí, el president manifestà que finida la tasca de la Junta provisional, devia verificarse'l nomenament de la definitiva.

El senyor Casanovas demana que la Junta la formessin dèu individus y dividida en quatre seccions: Hisenda, Política y Cens, Actes civils y Propaganda.

Essent aprovada la proposició, quedà constituida en la seguent forma:

Don Josep Fàbrega, president.
Don Rafel Albiol, secretari.
Hisenda, don Joan Joera y don Pere Verdaguer, vocals.
Política y Cens, don Nicet Casanovas y don Octavi Ribas, vocals.
Actes civils, don Pere Mestres y don Nicet Galarot, vocals.
Propaganda, don Joaquim Figueras y don Enric Ribas, vocals.

Cada una de dites Seccions podrà integrarse amb un o més individus, sempre que'l treball sigui excessiu.

En el dia 13 del passat janer, la Junta municipal d'U. F. N. R. portà, en corporació, una corona al malaguanyat don Miquel Matas, apòstol del republicanisme en el Baix Empordà, en commemoració del segon aniversari de la seva mort.

Ha sigut molt sentida en aquesta població, l'inesperada mort del gran mestre don Joaquim Costa. Al saberse aquesta desgracia nacional, en el Centre Federal onejà la bandera a mitg pal.—Correspnsal.

JUNTA DIRECTIVA

Cornellà del Llobregat, 14 febrer.—La Junta directiva de la societat «L'Avens», ha quedat constituida así:

President, don Jacinto Balada.

MEDICACIÓ RACIONAL DE LES MALALTIES DE LES VIES RESPIRATORIES

PER MEDI DE LES

PASTILLES MORELLÓ

A base d'eucalíptol, savia de pi y bàlsam de tolú

Obren per inhalació

Explicació de la figura

1 *Laringe,* que reb de la boca, en el acte de la respiració, l'aire barrejat als agents antissèptics y balsàmics de les *Pastilles Morelló* a mida que van disolguentse. Residencia de la *Laringitis,* inflamació que produeix ab freqüencia la *Ronquera* y fins la *Extinció de la veu.*

2 *Traquearteria,* que condueix l'aire ab els agents medicamentosos als dos grossos tubus en que's divideix, coneguts ab el nom de *Bronquis,* y que's dirigeixen un a cada pulmó.

3 *Bronqui* del pulmó dret, que se subdivideix en petits tubus, qual irritació es causa de la *Bronquitis.* Quan la irritació arriba als petits bronquis o *Bronquiols,* en general se presenta la *Bronquitis capilar,* l'*Aufec* y l'*Enfisema,* que produeixen accessos de *Tos.*

4. *Pulmons,* les vesícules y cèlules dels quals se dilaten a cada inspiració d'aire trasmès pels *Bronquis,* saturat dels agents medicinals de les *Pastilles Morelló,* obrant sobre l'epiteli de l'alveol pulmonar aumentant la seva vitalitat y resistencia microbiana.

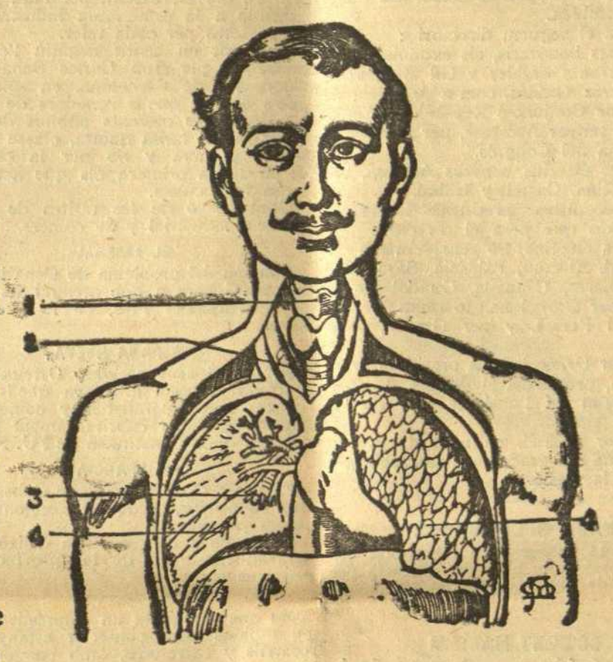

La *Bacteriologia* ha demostrat la presencia constant en les malalties de les vies respiratories, de diminutius organismes, als quals ha donat el nom de *Microbis,* que produeixen sempre funests efectes si el medi en que viuen es favorable a son desenrotllo y multiplicació.

La medicació *antisèptica* y *balsàmica* de les *Pastilles Morelló,* resulta d'una racionalitat absoluta, ja que al donar major vitalitat a les mucoses els hi dona major forsa de resistencia a l'acció dels microbis, paralisant la seva funesta acció y fins destruintlos en alguns casos.

La demostració pràctica de tals resultats justifica l'acceptació que han merescut als metges pera el tractament de la *Tos, Refredats, Catarros, Aufec, Bronquitis, Laringitis, Ronquera, Tuberculosi, Abscessos pulmonars,* etc.

Són el millor preventiu dels *Refredats* y *Pulmonies,* perqué'ls efectes de l'aire fred desapareixen, si entra en els bronquis y pulmons barrejat als agents volàtils que contenen.

Són indispensables als que han de cansar la veu, als que han de treballar a l'aire lliure, als que sos treballs els exposen a variacions de temperatura, etc., etc. Poden pendres sense perill y a totes hores, igual els nois que les persones de edat avensada, puig no contenen cap calmant narcòtic ni anestèssic.

ELS METGES

són els únics que poden fixar el valor terapèutic d'un medicament. Solament en la farmacia de l'autor consta que han sigut receptades per més de 200, entre ells, ademés dels malhaurats doctors ***Robert, Góngora, Saltor y Rusca,*** els eminents ***Esquerdo, Fargas, Crespo, Carulla, Armangué, Cabot, Degollada, Tarruella, Viura, Fraginals, Bassols, Raventós, Presta, Sacanella, Suñé y Molist, Queraltó, Robledo, Giol, Proubasta, Llagostera, Cebeira, Montero, Xalabarder; Jacas; Platero; Bofill, Faraudo, Esquerra, Falcó, Suñé y Torner, Ferrer y Piera, Estaper, Rovira, Soler, Gasol, Roig, Gou, Brillas, Xevalier, Mata, Sellent, Lleonart,*** etc., etc., etc.

Ens consta també que a Madrid han sigut receptades, entre molts altres, pels eminents doctors ***Artur Redondo,*** catedràtic de Clínica mèdica de l'Universitat Central; ***Espina y Capo,*** director del Dispensari antituberculós de Victoria Eugenia; ***Ortega Morejón,*** director de la Policlínica del Refugio; ***Tolosa Latour,*** de l'Hospital del Niño Jesús; ***Llucià Barajas,*** director de la Clínica del Carme; ***Estévez y Fernández,*** de l'Hospital de la Venerable Orde Tercera; ***Rueda,*** especialista de la gola, nas y oidos; ***Fumagallo,*** metge del Reial Còs d'Alabarders; ***Noya,*** professor del Dispensari de la Creu Roja de l'Universitat; ***Gómez Gereda,*** de la Clínica de la Verge de la Paloma, etc., etc., y per noticies que'ns han facilitat els senyors farmacèutics de la majoria de les principals poblacions d'Espanya, com

Valencia, Sevilla, Bilbao, Saragossa, Santander, Burgos, La Coruña, Santiago, Vigo, Málaga, Salamanca, San Sebastián, Logroño, etc., etc., podem assegurar que passen de **CINC MIL** els metges que les han prescrit.

DE VENDA EN TOTES LES FARMACIES D'ESPANYA

Dipósit general: en la de l'autor, Porta de l'Angel, 21 y 23 -- BARCELONA