SUSCRIPCIÓ
BARCELONA, UNA PESSETA AL MES
ESPANYA, 4'50 PTES. AL TRIMESTRE
ESTRANGER, 9'00 PTES. TRIMESTRE

EL·POBLE·CATALÀ

REDACCIÓ, ADMINISTRACIÓ I IMPRENTA
CARRER DE L'EST, NÚMERO 16
TELÈFON
REDACCIÓ I IMPRENTA, 2.290

ANY XII.-NUM. 3,577 — BARCELONA, DILLUNS 4 DE GENER DE 1915 — UN NÚMERO, 5 CÈNTIMS

EL SIGLO
GRANS MAGATZEMS
REIS
Dies 2, 3, 4 i 5 de gener
GRANDIOSA EXPOSICIO
i venda de
JOGUINES
I OBJECTES PER A REGAL
Els dies 4 i 5 de gener
estarà obert l'establiment
fins a les
dèu de la nit
ANIS DEL MONO
PELLETERÍA LA SIBERIA
REIS
A causa dels grans frets, han pasat els "Reis Magos" fent més encárrecs que'ls anys anteriors.
JOCS BLANCS PER A NENA, DES DE 5 PESSETES
Preu fixe.-Rambla Catalunya, 15

Els constructius

Són els regionalistes, ja ho sabem.

No s'ho poden acabar, ara, això de l'enfonzada dels seus pressupostos extraordinaris a l'Ajuntament de Barcelona.

Totes les representations polítiques i socials amb solvencia consistorial, van rebutjar l'obra financiera dels regionalistes. Integralment, sense perdonar-ne rés. Només TRES vocals associats varen votar amb els de la Lliga: tots els altres, junt amb totes les fraccions polítiques consistorials, varen rebutjar l'«esperpento» regionalista. Tots!

Això té una significació fonda: vol dir que la ciutat no té confiança en ells, vol dir que'l desengany ha corprès las classes socials que'ls regionalistes precisament més festejaven en èpoques d'eleccions.

Es grotesc, ara, tot-lo que diu el «confrare» regionalista contra els vocals associats, contra la «casolanería egoista», aquesta «nosa immòbil i secular de la vida espanyola» (?)...

Ara resulta que la nostra classe mitja, els menestrals i botiguers barcelonins, «són la nosa immòbil i secular de la vida espanyola...» — segons els regionalistes.

Aon aniràn a buscar els vots, ara, els futurs candidats de la Lliga?

Recordem encara, aquella radiant complacencia d'en «Pol» quan anys enrera podía enflocar darrera'l nom d'un futur regidor regionalista, aquesta màgica paraula barcelonina: D. Fulano de Tal, BOTIGUER!

Ara, aquests botiguerets, aquesta «casolanería», és una «nosa», per ells! Es clar. Després de les operacions del park de Montjuich, dels terrenys del Tibidabo, del Guinardó, de la reversió dels tramvies, del ciment armat, del ferro forjat i altres camándules i gingueteries per l'istil, els regionalistes ja no s'hi fan amb la pobriçalla, amb els botiguers, amb la casolanería... Piquen més alt.

I descanten del nostre botiguer la «còmica ignorancia de les realitats que s'encaisen en el món», ells, que tot lo més s'han arribat fins a Olot a recollir el premi metàlic d'uns Jocs Florals.

Oh! Aquests «globe-trotters» regionalistes!...

EL·POBLE·CATALÀ EN LA GUERRA EUROPEA

Pocs diaris d'Espanya poden oferir als séus lectors una informació de la Guerra Europea tant completa com EL POBLE CATALA. A París, a Londres i al propri teatre de la Guerra, els nostres corresponsals estàn realitzant una brillantíssima campanya.

Cada setmana EL POBLE CATALA publica cròniques de la Guerra Europea a càrrec de Redactors especials del nostre diari.

Cròniques de París
per En J. Pérez Jorba

Cròniques de Londres
per En Alfons Almasquè

Cròniques de la Guerra
per En Frederic Pujulà i Vallès

Dr. Serrallach VIES URINARIES I RONYONS 12 a 2 | 6 a 9.-Pelai, 40. Consulta econòmica, de 7 a 9, Jovellanos, n.° 9.

EL CRIM DE SCARBOROUGH

De l'enviat especial d'EL·POBLE·CATALÀ al lloc del succés

I

Quan pensava poguer escriurer una crònica explicant la impressió que'm feu Londres després d'haver-me estat una temporada fóra per a donar als meus lectors una idea lo més exacta possible de les condicions de vida actuals en la gran Metròpoli, els aconteixements m'obliguen a tornar a parlar de la costa del Est.

Ahir, a les nou del matí, començá a correr el rumor per la «City», de que alguns creuers alemanys estaven bombardejant una població de la costa. La nova, empero, corría de boca en boca essent rebuda amb incredulitat a tot arreu. Era difícil creure que'ls alemanys poguessin acostar-se, a no ser que los aprofitant un dia de boira, i a Londres la gent mirava el cel que estava clar... alguns raigs de sol ens donaven confiança i ens feien esperar que la confirmació oficial del rumor no arribaría mai.

Londres es el centre aont s'hi reb informació de primera mà de tot el món i el públic ja està acostumat a ser constantment assaltat per tota mena de «canards»; de manera que ja no té nervis i ho comenta tot sense acceptar res fins que'ls ròtuls dels diaris posen sota els títols de les noticies, amb lletres més grosses, que'ls títols matinos i entre parèntesis «China», lo qual positivament vol dir a Anglaterra: «això és veritat». Faig aquesta observació perquè ja deuen saber que a Alemanya, per exemple, la mateixa paraula vol dir precisament lo contrari.

A les 11 del matí, en una casa de comerç m'ensenyaren un telegrama que acabaven de rebre del seu representant a Scarborough: «Els alemanys han bombardejat la població durant una hora. Grans destroces, morts i ferits.»

Vaig telegrafiar a EL·POBLE·CATALÀ, rebent per resposta que anés a fer la informació d'aquest fet audacios dut a cap per un escamot de la esquadra alemanya «embotellada» a Kiel.

Convenut de que quelcom se'ls passapa vareig correr a l'estació per a trasladarme amb tota la rapidesa possible al lloc del succés. El tren no sortía fins tres quarts d'hora més tart. Cap al telèfon.., comunicació interrompuda. Als pocs moments arriba un contingent d'infantería... La línea ferroviaria fou acaparada pels militars. Verdaderament se tractava dónes de quelcom important. Me vareig atrevir a preguntar-ho a un tinent, exposant-me a que'm detinguessin per espía. Els periodistes catalans estem tant escamats dels militars:

—Se tracta d'una intentona de invasió per part dels alemanys? — vareig preguntar tímidament...

—Tant-de-bó! — me contestà somrient l'oficial, tot posant-se maquinalment la mà al sabre.

A la una sortiren els diaris de la tarda donant-nos detalls. Fins a aquesta matinada a raó d'una nova edició per hora no ne fet més que llegir diaris i corrent d'una redacció a l'altra. Ja sabem exactament lo que ha passat. Crec inútil explicar-ho en detall. El servei telegràfic d'EL·POBLE·CATALÀ és excelent i quan aquestes ratlles vegin la llum pública els meus lectors estaràn ja al corrent de tots els detalls.

Després de tot no ha passat absolutament res que puga tenir la més mínima influencia en el resultat definitiu de la lluita actual.

El meu darrer article a propòsit de la costa de l'Est, escrit la vigília del «raid» dels creuers alemanys, podria escriure's avui també sense necessitat de fer-hi la més petita modificació, malgrat les cases destruides, malgrat les víctimes ignocentes de Scarborough.

L'atac alemany ha portat dol a la llar d'un grapat de famílies, però l'esperit de la Nació continúa ferm, serè, inflexible, esperant l'hora de passar comptes, amb ganes de passar-los ara més justos que mai.

Després de conegut el fet pels relats de la premsa, escric aquestes ratlles després d'haver visitat Scarborough.

El tren que m'hi ha portat anava ple, no de curiosos, sinó de gent que hi anava a passar el «week-end» com a manifestació pública del valor cívic del poble anglès.

El diumenge que ve, la «promenade» de la platja estarà plena de gent de totes les classes socials, passejant-se tranquilament, flirtejant a la anglesa, respectuosament, somrient envers la mar blava...

Que hi fa que a la mar hi naga bandolers com en les selves solitaries?

Tambe n'hi han a Londres de criminals, de lladres i de «spaches», i malgrat la policía, la nombrosa, poderosa i ben organitzada policía de la Gran Metròpoli, de tant en tant se comet algun crim, se saqueja alguna botiga, se comet algun atropell; però aquests abusos dels degenerats o dels miserables no interromp la marxa progressiva de la societat, no cambía el destí de la societat. Tard o d'hora els criminals són detinguts, processats, condemnats.

Aprofitant-se de la foscor de la nit, de la boira de la matinada, uns quants creuers alemanys s'escaparen sigilosament del canal de Kiel i s'acostaren sense ser vistos a les costes angleses. Vingueren a combatre l'enemic? A impedir el transport de tropes a França? A destruir alguna fortalesa? A realitzar algun moviment estratègic per a disfressar alguna altra operació militar? A redimir algun captiu?

Cal!

Eren creuers alemanys i l'esperit dels marins alemanys és el mateix esperit de l'exèrcit alemany. La bravesa de la oficialitat alemanya és la bravesa del bandoler de camí ral o dels reventa pisos, que operen malgrat el perill: el reventa pisos per a realitzar un profit, l'oficial alemany per pedantería marcial.

L'esperit marcial alemany és «aquell esperit» que crema redaccions de diaris que no estàn conformes amb els seus actes, que «pega» als paisans que no saluden la bandera, que arrasa un poble perquè un valent ha defensat a trets l'honra de la seva filla.

Es creuers alemanys vingueren a escupir rabia encoralginats per la derrota naval de l'almirall von Spee.

Els creuers alemanys bombardejaren Scarborough, una platja de recreu absolutament indefensa, sense la més mínima significació militar; Whitby, un poble de pescadors; mataren un centenar de persones, en feriren tres o quatre centes; destruiren una escola matant més de 15 noiets; feren a miques un barri obrer, destrosaren totes les esglesies, entre altres, una de catòlica aon la Congregació hi estava prenent la comunió; arruinaren una reliquia d'art, l'abadia de Whitby... Però davant dels forts de Hartlepool, fugiren esverats; a la vista dels creuers anglesos s'endinzaren en la boira escapant a tota máquina envers Kiel a esperar altra volta la oportunitat en que les condicions atmosfèriques els hi permetin burlar de nou la policía i cometre algun altre atentat contra les lleis escrites de la civilització i contra les lleis morals de la humanitat.

Què hi fà?

Mentres tant en els camps de batalla russos hi perden els homes, els diners i la paciencia. A Franja i a Bèlgica ja fa temps que en Joffre els hi ha retallat les ungles i comensa a escapsals-hi els dits. La bandera alemanya no oneja en cap mar del món. Si volen fluir-la a la llum del sol fenen de fer-ho dins del canal de Kiel d'aon no poden sortir sinó de nit, amb boira, fugint com uns diables i exposats tant matcix a no poguer tornar-hi. I del conflicte europeu n'han surtirán triomfants les nacions que hagin comès més barbaritats. La fi del conflicte europeu és precisament la destrucció d'aquest esperit de matonisme encarnat en el militarisme alemany. El conflicte europeu serà guanyat obertament en els camps de batalla i el camp de batalla és va reduint lentament, però segurament entorn de Berlín. I si després de la victoria final encara ne queda algun d'aquestos heròis de galons i quincalla que ubriacs de l'orgull professional de casta, no poden satisfer les seves baixes passions degut a la «policía» dels Aliats, aconsolant les seves animetes assassinant vells, dònes i criatures indefenses, profanant les llars i els temples del poble, els agafaràn, els processaràn i en el tribunal del jurat representat pels parents de les seves víctimes, serán penjats en la mateixa forca en que hi moriren en Crippen i Charls Peace.

ALFONS ALMASQUE

Londres, 17 de desembre de 1914.

ECOS

EL NOUCENTISTA, ENCARA.

En «El Noucentista», aparegut el dia d'Ignocents, hi ha una secció titulada «Noves i Ecos», que publica alguns «ecos» interessants, dignes d'ésser transcrits. Vegis:

* * * *

COMPTES ANTICS.

El nostre amic Olaguer Recó, el gran poeta de les tauques i dels ventalls, anuncia per a molt aviat la publicació del volum dels Jocs Florals d'Olot, de 1905. Les seves moltes ocupacions l'havien privat fins ara de dur a terme aquella honrosa comanda, per a la qual se va fer càrrec dels manuscrits i dels diners.

També sembla que'l mateix gran poeta ha retrobat l'original de les traduccions gregues del difunt Pelitger i Dou, que li havía copiat la família d'aquell distingit hel·lenista. La nova ens ha omplert de goig, perquè era una llàstima haver de donar per perduda una cosa que tanta d'honor fa a les nostres lletres.

Alguna altra cosa ha perdut ademés aquell mateix gran poeta i amic nostre; emperò és molt difícil que la pugui retrobar, lo qual no deixa d'ésser molt trist per al senyor Bellafila.

* * * *

ORIGEN DEL «RAU».

Sembla que alguns esquirols de EL·POBLE·CATALÀ se proposen empendre una campanya enèrgica contra'l «rau» noucentista, que nosaltres hem fet al com una bandera.

La feina dels nostres impugnadors será inútil, i una temeritat que acabará posant-los en ridícol. ¿Què no saben aquells bons nois, que el «rau» fou revelat al nostre Pantarca en condicions veritablement sobrenaturals? Fou el matxo de la Teresa, en persona, qui proferí, menjant garrofes, aquella excelsa paraula a cau d'orella del nostre Xenius.

* * * *

DESAFIU.

Ja ens ho temiem: la qüestió de les «Normes» no podía acabar bé. Se'ns diu que hi ha disposat un desafiu entre en Pompeu Fabra i Mossèn Collell. El primer ha designat ja per padrins els senyor Bulbena Tosell i Careta-Vidal; Mossèn Collell, per sa part, ha nomenat els senyors Massó-Torrents i Cases-Carbó. En Fabra, a qui corresponia la elecció d'armes, no ha volgut acceptar la daga florentina ni l'espasa francesa, com pretenien els padrins del seu contrari, sinó que ha volgut que el duel fos a l'llatina.

Fem vots, amb l'amic Calvet, per a que tots guanyin.

* * * *

MORT I PASSIO.

Ens escriuen de Granollers detalls de les tràgiques circumstancies de la mort del nostre benvolgut amic el meteorólog senyor Dionís Puig.

Com saben els nostres llegidors, el senyor Puig havía instal·lada de poc en aquesta població una important manufactura pluviogènica, titulada «La Fabril Meteorológica». Doncs bé, instigats, segons sembla, pel Rector del Seminari, qui atribuí a dita fábrica l'excés de pluja de la setmana passada qui tant ha perjudicat els conreus, els pagesos del Vallès se reuniren el dijous en gran nombre, i es dirigiren en actitut violenta a l'edifici que ocupa «La Fabril» en aquella població.

Al donar-se compte de les intencions dels amotinats, hi acudiren les autoritats locals la benemérita i els mossos d'esquadra, havent estat cridats els sometents de Cardedeu, La Garriga, La Roca, i altres llocs de la rodalía, tractant entre tots de dominar l'avalot. Emperò no pogueren conseguir-ho sinó després que els revolucionaris hagueren assaltat la fábrica, dintre la qual destruiren les existencies de dinàmica atmosfèrica que el senyor Puig tenía en magatzem, ocasionant ademés grans desperfectes en la maquinaria. El mateix don Dionís Puig fou objecte personalment de les ires d'aquells exaltats, els quals s'apoderaren del nostre pobre amic, i l'arrastraren per la població, despullant-lo de quasi tots els seus vestits. La multitut acabà d'exasperar-se, quan algú va fer córrer la veu de que la víctima duía els mitjons al revés; aquest fet costà la vida al nostre amic. (D. E. P.)

Després d'aquests excessos, qui han de repugnar a tota conciencia honrada i a tot home de ciencia no alemany, la població de Granollers recobrà aparentment la tranquilitat. Els tribunals de La Haia s'ocupen activament en depurar les responsabilitats de lo ocorregut. Sembla que'l Rector del Seminari és un germanòfil exaltat i un fanàtic de la kultura destructiva.

* * * *

PINTURA CICLOPEA.

Alguns amics nostres de Tarragona, moguts pel clam sentidíssim de la Escola de Decoració, han endegat una instancia a l'Ajuntament d'aquella ciutat per a que els grans pintors Joaquim Sunyer i Torres Garcia sien encarregats de decorar, per dintre i per fóra, les muralles ciclòpees.

Sembla que aquell Ajuntament se mostra disposat a atendre el prec dels noucentistes tarragonins, a fi de que siguin pintades les muralles. De moment, s'ha nomenat una comissió de técnics, per a que dictamini si aquelles podràn resistir-ho.

* * * *

ORAT.

Ha estat reclòs en una casa d'orats un subjbecte qui's feia anomenar Octavi de Romeu, titolant-se catedràtic i noucentista. Es tracta, per lo visl, d'un desgraciat megalòman a qui, per manca d'una preparació cerebral adequada, les nostres doctrines no han pogut beneficiar com a altres. La noticia ha afectat molt al nostre Xenius qui s'havía fet del pobre Romeu una mena de «alter ego».

La divulgació de la premsa catalana, és el fonament de la nacionalització de Catalunya. EL·POBLE·CATALÀ és el pà espiritual de la llar de tot bon patriota.

IDEARI

ARA que ja semblen acabades les curtes representacions del magne «Orfeus» de Gluck, ne podem dir alguna cosa. En el llibre d'aquest Ideari hi ha, mesos enrera, algunes paraules contra l'interpretació que es donà en aquesta obra perfecte que representa dintre l'historia de l'art el pas, el moment de tranzició cap a la música moderna. Avui hem de dir alguna cosa també de les innovacions d'aquest any.

La primera està en la figura de Orfeus. L'any passat era geganti, espès, imponent. Aquest any era singularment gentil, es movia amb gracia, vestia amb gracia, reia i plorava sempre dintre els limits de la gracia més pura. La segona innovació estava en l'Euridice. L'altre any tenía la cara poc correcte i no vestía amb tota la gracia que era necessaria a la ninfa que va poguer enamorar al màgic poeta de la lira d'or i fer tan gran el poder d'aquest amor que per ella va devallar als inferns, i va vencer les furies, i quan la va perdre definitivament va renegar de l'amor, despreciant a les Mènades, fins al punt que elles venjaren el despreci esquarterant al poeta i llensant a les feres els seus membres palpitants. Aquest any Euridice era bellíssima, els plecs de la túnica blanca queien sobre'l séu cós perfecte i la seva gracia havía de fer tornar boig al poeta desgraciat. La tercera innovació estava en presentar l'obra dintre'l marc de Versailles i entre les tres gràcils làmpares de cristall tallat. Era un bell homenatge a la pobre reina de la riallera vida, de la tràgica fi, i protectora decidida del bell Gluck, músic a la moda, cavaller i cortisà. A més, dintre'l convencionalisme del mare aquell, encaixava el convencionalisme del decorat i dels vestits i de les dances,—encara que mai el de les cames tortes dels choristes!

L'AMIC

CANÇONER

CORRANDA

Canta'm una cançoneta
tu que'n sabs tantes, ma vida,
escampa fulles de rosa
de la boqueta florida.

L'obra pedagògica d'En Josep Masclans

Una visita a la notable exposició del Col·legi Politècnic de Sant Genís de Vilassar

Pels que tot l'any retem reclosos entre les turbulencies de les grans urbs, abstrets en el tragí constant del nostre treball habitual, és sempre ben agradable acceptar un convit fora que'ns permeti oxigenar els pulmons i alhora asserenar l'esperit amb un asensació de bellesa.

El tren de la costa rodola suau, balancejant-se dolsament com bressolat per les ones del mar llatí que besen amorosides les petjades del nostre convoi.

Es una migdiada hivernal, sense sol, grisa, assotada per un ventet rúfol, que'ns fà més atractiva i gloriada a nosaltres enamorats de les grisors dels suburbis quasi tètrics de la nostra ciutat. ¿Paradoxa? No. Contrast de la realitat cotidiana amb l'ilusió acaronada damunt les albes quartetes d'un dia a plè sol, exuberant de color i de poesia...

Per la finestreta del vagó contemplem l'espectacle del mar turbulent, tancat per un horitzó menaçador d'una propera tempestat. Una sobtada clariana de llum plateja pe run moment les inquietes aigües que amb cascates d'escuma venen a morir contra el rocam de la costa. La vista s'esvaeix i les nerors d'una nuvolada imposant tornen a tancar el firmament, tot esfumant l'argentada clar ana que'l sol fulgurava per ravessar.

Del tren saltem a una tartrana, la típica tartrana traquetejant que porta l'esperit a altres temps, i ens endormisca amb la monotonia del séus sotracs. El tartraner un fadri sapat i rialler, que's bella del fret assentat en el brac del vehícol sense un mal tapa-boques que guardi del ventet rufol que assota, despietat la migdiada, ens entretè garlant amb una moceta roja, minyona de servei, que retorna a la seva llar, amb una conversa plena de banalitats que atrauen la nostra atenció a manca d'altre esbarjo, reclosos dintre la típica tartrana del traqueteig monoton... Ni es per ens resta de contemplar el paisatje montanyenc dels voltants de la xamosa vila de Sant Genis de Vilassar, terme de la nostra forada.

La vila de Sant Genís se recolliza en una vessant molt pintoresca, que fa més encisadora una munió de finques de recreu que s'aixequen arreu de la bella encontrada.

Per la riallera vileta ha niat un ingeni que acuradament va fent la seva tasca, allunyat de les malifetes dels grans nuclis ciutadans. Aquest ingeni és el bon professor. En Josep Masclans, excelent amic nostre, qui ens fou presentat pel nostre entranyable company En Francisco d'A. Planas i Cañameras, que amb la seva distingida família passa algunes temporades en la seva superba heretat «Vila Silva», dels encontorns de la vileta salutífera per excel·lencia.

En Josep Masclans fundà i dirigeix el Nou Col·legi Politècnic que tant honra aquella poblaboció. Els séus alumnes reben una educació esmeradíssima i com el nom de l'Institut indica, en surten i ts un veritables artífexs. Rès més ho demostra que la exposició de treballs realitzats pels alumnes del senyor Masclans que poguerem admirar detingudament en la visita que varem fer al séu col·legi com a corolari de la nostra forada placevola de l'altre dia.

La tasca del senyor Masclans d'educar les aptituts dels séus alumnes, tot despertant-los el sentiment artístic que resta encara adormit en la ment de les tendres criaturetes, és verdaderament prodigiosa per la gran suma no ja de paciencia que revela, sino, pels coneixements que de la psicología dels infants, evidencia.

Pogucrem admirar el treball de rebaixat de siluetes en paper aplicat a la geografia a la geometria, a la Física, a l'Historia Natural, etc., essent una originalíssima trobalia. L'alumne tot fixant en els retalls les siluetes de provincies, de nacions, de continents, va educant la seva retina en en el coneixement del mapa mondial, de una manera inesborrable que's la concreció d'una instrucció completa i acabada. I aixís en les restants assignatures esmentades. Abans i com a educació primaria pogucrem admirar els treballs educadors de l'agilitat dels dits, que's revelen en una munió de cassos pràctics a quins més interessants.

En ambdos treballs sobresurten els alumnes Manel Saborit, J. Masiques Murtra, P. M. Masiques Piferrer, J. Sirera FFont, Josep Francolí i Manel Ventura.

Un prodigi com a dibuixant se revela En Josep Abril, de 13 anys, que domina la línia i la prespectiva com un consumat artista. Aquest alumne per les seves aptituts naturals és una bella promesa que honra al séu mestre, que'l te com un dels predilectes en una de les belles arts més difícils de conreuar.

En el ram de dibuix aplicat a l'ebenisteria, són remarcables els treballs dels alumnes Jaume Puig i J. Galceran, els quals per les mostres exposades pot ben

dirse que són dos oficials consumats.

I finalment com a mostra del temperament eclèctic del senyor Masclans, de home educador, de pedagog conscient, hem de fer especial menció de la colecció de problemes aritmètics, aplicats a diferents resums del comerç que'ns ofereix l'alumne Bonaventura Boquet, en album que enclou tota una vida d'estudi.

Podríem esmentar sense por de fernos pesats els treballs de modelat artístic per medi d'una pasta especial de cartró, interessantíssims; l'ensenyança pràctica de les figures geomètriques aplicades a la construcció d'immobles i l'industria, en ses diverses especialitats, el convenliment en fi, de tot allò que pot contribuir a fer de l'alumne un ciutadà útil, coneixedor de tots els matisos del humà saber, sense excloure el sentiment patriòtic que revela en un acolecció de banderes de totes les nacionalitats confeccionades pels treguts alumnes del senyor Masclans i en quina devantera figura la de les nostres quatre barres.

Heu'saquí una obra que mereix esser coneguda, la d'aquest mestre d'estudi modestíssim, incansable que en la quietut d'una vileta catalana realitza una labor de gran patriota, fent ciutadans lliures de perjudicis tot educant-los per éser útils als séus consemblants.

Al despedir-nos del senyor Masclans el felicitarem coralment, entusiasmats en la seva obra d'una persistencia corprenedora, que és la d'un veritable apostolat d'amor a l'infantesa.

Tot retornant a la ciutat neguitosa pensavem esperançats en un demà més venturós contemplant l'espectacle del mar turbulent que'ns recordaba l'epopeia sagnanta dels nostres temps, en l'obra deslliuradora de pau i bondat que un home, sense altres medis que'l séu saber i la seva bona voluntat, potser perseguit pels eterns enemics de tot avenç noble, estava realitzant en la quietut d'una vileta catalana, que's recolza xamosa i rialtera en una vessant plena d'exuberancies i de cara al mar llatí, per afirmar amb la seva tasca que l'obra renovadora de l'Humanitat fa la seva via...

FLAM

Gener, de 1915.

Junta d'afirmació catalana

Amb aquest nóm s'ha constituit una nova entitat nacionalista, que's proposa fer lo que en el següent manifest s'explica:

«Perinyents a diferentes orientacions del Nacionalisme, l'esperit dels membres de la Junta d'Affirmació Catalana coincideix en voler intensificar, agravar,—si pot dir-se—, l'actual catalanitat; no sabria comportarse que la nostra generació no n'estengués el patrimoni, essent aquesta la nostre principi o al menys la nostra condició de vida. Les nostres empreses, per ésser vivents, han de néixer personals. Vo'guem, doncs, enriquir, egosaradament, la personalitat nacional. Homes il·lustres lluitaren per la catalanització de Catalunya. Però el nostre camp d'acció és tant sols la convicció catalanista. Volem enriquir-nos i assabentar-nos d'instint, volem posar-nos a servei tota la bella dèu sentimental, volem ferne la passió encara més absorbent i més inoblidable. Hi ha avui i tot, dins nostra personalitat, elements que tot just de laren llur existencia en negacions i antipatíes elementals; hi ha avui, dins nostra personalitat, intuicions vagues, esperances llunyanes, timideses dels ressorts lliures que comencen de funcionar. El nostre dever és precisar, és urgir, és fer enèrgiques i absolutes les nostres ambicions. Aquesta creixent fortitut interior, aquesta aconsciació del nostre voler nacional, podrà conviure ambdues alternatives més diverses de la política pràctica: adverses o pròsperes, elles han de ser tothora condicionades per la nostra idealitat creixent i sobirana, car en no essent cada dia més irreductiblement catalans la lluita ens descobriria vergonyosament febles, el poder inútils i ineficients. Paral·lela, doncs, a l'actuació concreta i especialitzada de cada partit i de cadascú, ara escau una missió més intima, més dura, més exigent: la d'extreure d'un bloc poderós,—inevitable, però encara informe,—l'imatge de la pura personalitat catalana, en la seva condició més rica i en el séu pocat més imperatiu. Fóra una immoralitat que l'abrivament català es declarés missió d'un partit.

Aquesta obra nostra, de la més gosada espiritualitat, atan ara, per l'aplicació de la nostra conciencia i el nostre invencible delor; la bella Catalunya de l'esvenidor Tenim pressa delitosa de complir nostra missió en la futura grandesa de la llar pairal. Necessitem ser ara hora lliures i dignes de la llibertat; necessitem ser ben bé nosaltres mateixos, com a únic principi eficaç de la recepció de totes les perfeccions del món i de totes les justicies venidores; necessitem ser personals, però amb excelencia, amb esplendor, amb l'assegurança que la nostra personalitat ha d'esdevenir exemplar, no per una complacencia arcàlca, ni per ufana d'aventatges parcials, sinó pel dever generós d'enriquir la humanitat amb fores inèdites i altíssimes. Al servei d'aquesta empresa durem una tasca modesta, d'Afirmacions, que interpretin, sempre que caldrà, el sentit irreductible de l'ànima catalana, amb les més nobles perspectives d'immoralitat. I en aquesta missió, reduida a la conferencia, al llibre popular, a la collaboració periodística, acreditarem, no una constant i vistosa frondositat, sinó la perduració i aument de nostra fé, la continua vigorització de la nostra exigencia i una obsessió perdurable: la revelació de Catalunya en la nostra substancia, i sobretot en les nostres misèries; en les nostres volences d'una divina majestat que li envolti el front, tant de temps atuit, i avui encès de nous presagis, que àvidament volem llegir.

Barcelona, desembre 1914.»

Govern civil

El conflicte dels blanquejadors

El governador digué ahir als periodistes que no havía pogut evitar que el «lock-out» de blanquejadors i apresta dors s'estengués.

Demà, segons el senyor Andrade estarà tancada la 21 Abriqueta del rain d'aigua quedant en vaga forçosa uns 2,200 obrers

Convit

Ahir el governador civil assistí al convit amb que obsequià el bisbe a les autoritats.

Recurs d'alçada

S'ha elevat al ministre de la Governació el recurs interposat per En Antoni Clusellas contra providencia d'aquest Govern civil confirmatoria d'una multa d'aquest mateix Govern civil, confirmatoria d'una multa que li fou imposada per l'Alcaldía de Rocafort.

De l'U.F.N.R.

Joventut Germinal

Es convoca a tots els socis d'aquesta Joventut a l'assemblea general ordinaria que tindrà lloc demà dimarts a dos quarts de dèu de l'amt. Es prega l'assitencia de tots, per que deuen tractar-se assumptes de molt interès. El president, Gili Ferràn: el secretari, Ferrer.

Joventut Nacionalista Republicana de Reus

La Joventut Nacionalista Republicana de Reus, ha enviat un telegrama al president del Consell, demanant l'indult dels condemnats de Benagalbón.

La Mancomunitat

El preu del pà

Abans d'ahir a les quatre de la tarde, es reuní la Assamblea Econòmica de Mancomunitat, baix la presidencia de don Enric Prat de la Riba, amb assistencia dels delegats de la majoría de les societats econòmiques de Catalunya i una nombrosa representació dels gremis de flequers d'aquesta ciutat.

Es tractà en primer terme del problema de les subsistencies en lo que's refereix al preu dels blats i farines, la persistent alça dels quals ha de provocar fatalment la del pa, convenint-se unànimament que era indispensable recórrer al Govern per a que amb tota urgencia prengui les mides que cregui convenients per a evitar una molt probable carestía, ja que degut a les grans compres que han efectuat les nacions bel·ligerants, i últimament el Govern d'Italia, en els mercats dels Estats Units i Argentina, el preu del blat en els mercats reguladors augmenta constantment, fent témer que si no es prenen decisions enèrgiques anem fatalment a una situació de extraordinaria gravetat.

Per acord unànim de l'Assamblea es va transmetre al president del Consell de ministres el següent telegrama:

«Presidente Mancomunidad a Excelentísimo señor presidente del Consejo de ministros: El alza persistente y universal del precio de los trigos plantea con caracteres de alarmante gravedad el problema de la elevación del precio del pan, base de la alimentación de las clases más humildes. Ante este apremio, las sociedades de panaderos han expuesto la situación en que les coloca la elevación del precio de las harinas, y a su requerimiento y al del interés general de los ciudadanos todos, y especialmente de los más necesitados, ruego a V. E. en nombre de la Junta Económica, se sirva adoptar las medidas necesarias para contener el alza del trigo y asegurar las subsistencias en las condiciones de mayor normalidad posible, llegando para obtener esa regulación, si es preciso, incluso a la adquisición de grandes estoks, como ha hecho algun otro Estado neutral de Europa.»

També s'ocupà la Assamblea dels projectes econòmics presentats pel Govern, especialment del de zones neutrals, sobre'l que's canviaren impresions, prenent-se l'acord de reunir novament l'Assamblea per a estudiar detingudament aquets importants assumptes.

La Política

El pressupost de Manresa

Els regidors regionalistes i carlins de l'Ajuntament de Manresa, han publicat un manifest en el que declaren que deixaren d'intervenir en la discussió i aprovació del pressupost municipal, per no estar conformes amb l'obra financiera de l'alcalde i els séus amics.

La bandera catalana

El divendres passat s'içà per primera vegada a l'Ajuntament de Tarragona, la bandera catalana. Presidiren l'acte l'alcalde senyor Prat, l'arquebisbe senyor Lopez Velaez i el president de la Diputació, el nostre amic senyor Mestres.

El nombrós public que's congregà a la plaça esclatà en entusiastes ovacions pronunciat l'alcalde un parlament patriòtic que fou molt aplaudit.

Els radicals

Ha sortit el primer número del setmanari «El banderí», orgue de la Joventut Republicana de Barcelona.

—L'Agrupació Radical de la provincia de Tarragona, avisa als escriptors que vulguin pendre part al certamen literari republicà, terminant el plaç el dia 15 del present.

Els regionalistes

En virtut de lo que disposa el reglament, la Lliga Regionalista celebrarà junta general ordinaria de socis, el dia 10 a les cinc de la tarde, per a l'aprovació de comptes i renovació de la meitat de la junta directiva.

Varios

El senador don Josep Agelet i el diputat don Carles Padró, han estat nomenats Vocals del Consell Superior de Foment.

—Han quedat fixades en els baixos de Casa la Ciutat, la llista de majors contribuients amb dret a pendre part en la designació de compromissaris per a la elecció de senadors.

La Diputació

Han visitat al president de la Diputació provincial el diputat a Corts per Granollers senyor Plaja; el senyor Junoy; les senyores de March i de Cañellas, presidentes del Reial protectorat de la Federació sindical d'obreres i d'aquesta entitat, respectivament.

—Abans d'ahir a la tarde es reuní la Comissió d'Hisenda a l'objecte de despatxar alguns dictàmens que deuen figurar en l'ordre del dia de la vinenta sessió.

—Avui a les quatre de la tarde es reunirà el Consell permanent de la Mancomunitat.

FILLS DE F. MAS SARDA

BANQUERS

Rambla del Mig, 20, junt a l'Hotel d'Orient

2 gener 1915

Canvis de moneda

Alfons	2'60 p. 100
Isabels	3'00 —
Unes	2'90 —
Quadrats dalas	1'50 —
Onde nap dos dalas	1'00 —
Francs	2.50 —
Lliuresesterlines	25'80ptes.

Junta Municipal d'U. F. N. R. de : : Barcelona : :

Les eleccions d'ahir

El nostre partit donà ahir una nova prova de la seva vitalitat i cohesió, responent a la crida de l'antiga Junta Municipal i acudint els que al cens estàn inscrits en nombre molt més considerable que mai a depositar llurs sufragis a les urnes per a l'elecció de la nova Junta Municipal.

A les tres de la tarde se constituiren sense cap mena d'incident les taules per l'elecció disposades en els centres dels districtes de la capital.

A les sis de la tarde acaba la votació que resulta nodridíssima donant el següent resultat:

NOMS	VOTS
En Pere Coromines i Montaña	1241
En Jaume Carner i Romeu	1235
En Eduard Calvet i Pintó	1237
En Joan Vidal i Valls	1233
En Santiago Estapé i Pagés	1239
En Ignasi Ribera i Rovira	1237
En Joan Estevo Gatuelles	1236
En Ramón Martinez Gras	1223
En Francisco Planas i Cañameras	1094
En Salvador Abril i Llavayol	1166
En Antoni Palá i Borrós	1228
En Enric Tonijoan Batista	1223
En Evarist Salat	1246
En Josep Engnix	1236
En J. M. Pi i Sunyer	697

Delegats de districte

Resultaren elegits els senyors següents:

Districte I Joaquim Costa
" II Jaume Viñals
" III Manuel Peig
" IV Emili Guillen
" V Ramon Cortal
" VI Ricart Caballeria
" VII Ramón Farré Climent
" VIII Antoni Cuseó
" IX Josep Fábregas
" X Josep M. Carreras

* * *

En els resultats transcrits falten els datos de l'elecció al Centre d'U. F. N. R. d'Horta, que no poden alterar el resultat definitiu.

Cal remarcar que en les eleccions d'ahir el nombre d evotants ha sigut de més de 500 dels que votaren en les eleccions darreres per a la Junta Municipal, quina candidatura obtingue uns 800 vots.

El Municipi

Notes de l'acaldía

A l'Alcaldía s'ha rebut una comunicació de l'Escola d'Enginyers Industrials de Barcelona participant que en sessió celebrada el dia 22 del passat mes s'acordà per unanimitat dirigir al senyor alcalde el més efusiu vot de gracies per la protecció concedida a favor de les milores que per dit centre i per al professorat del matéix s'acaven de consignar en els pressupostos de l'Estat.

—A un telegrama de consulta que l'alcalde senyor Boladeres dirigí al senyor ministre de la Governació aquest ha contestat amb el que segueix:

«Veo su telegrama. — Recibí en efecto el de la Cámara de la Propiedad Urbana a que V. S. se refiere y contesté que no cabía resolver por demanda telegráficas en asunto tan grave; que si tenía cursos legales que formular los formule y serán oportunamente resueltos en justicia. Apruebo la conducta de V. S. a quien incumba principalmente la responsabilidad de sus actos y a quien deseo dejar, para que pueda afrontarla, toda la libertad que las leyes le otorgan en asuntos de la competencia municipal. Le saludo afectuosamente.»

—Es troba fora de perill el fill del senyor alcalde, Manuel, lo qual ho celebrem de veres.

—Amb feixa d'abans d'ahir el senyor alcalde ha dirigit la següent comunicació a don Josep Carafit, president de la Comissió sanitaria:

«En contestación a la comunicación que ha tenido la bondad de dirigirme con fecha de anteayer referente a las tuberías de cemento armado, acordadas por la Junta local de Sanidad en las sesiones que celebró en los días 18, 25 y 27 del mes de noviembre último para traer con la mayor rapidez posible a esta ciudad las aguas de Moncada, que hubieron de cerrarse a causa de la infección alcusada por los respectivos análisis químicos y bacteriológicos que de las mismas se hizo, me complazco en felicitar muy sinceramente a usted y a la Comisión sanitaria que tan dignamente preside, por el celo e interés demostrados en su mentada comunicación.»

Colonies escolars

La Comissió de Colonies Escolars i Escoles de Bosc ha disposat, per conveniment dels interessats que la reobertura de les Escoles del Parc de Montjuich tingui lloc el próxim dia 7 i no el dia 4 com s'havía acordat.

Sessió extraordinaria

L'alcalde senyor Boladeres ha convocat sessió extraordinaria de primera convocatoria pel dissabte dia 9 a les quatre de la tarde per a la discussió i aprovació del contracte de neteja.

D'Aixample

La comissió d'Aixample acordà contribuir amb la quantitat demanada pels propietaris de la Ronda de l'Universitat per la colocació de lapes en els forats dels arbres d'aquesta via.

Traslladar a les ponencies respectives els antecedents relatius a la construcció de tres fonts artístiques de l'Aixample i a la plantació d'arbrat en el carrer de Desfalx de varis comptes i expedients de permís per a construccions.

El vocal senyor Firm formulà una moció interessant la colocació de voradas en el carrer d'Almogàvers entre les de Roger de Flor i Marina.

Els successos

AGRESSIO

Fou curat en el dispensari de Sant Martí, ahir al matí, el jove Agustí Montserrat Casas, de vint anys, solter, d'ofici paleta.

Presentava varies ferides d'arma de foc que's facultatius calificaren de pronòstic greu.

El ferit manifestà que la nit anterior havía sigut agredit pels conforns del domicili conjugal de Dos-Rius per uns desconeguts que li digueren quan hagué sopat.

El pacient ingressà a l'Hospital Clínic.

UN MALALT

A la nit d'abans d'ahir se sentí malalt a la plaça del Beat Oriol, Romà Jesús Gines de trenta dos anys d'edat, solter, sense professió ni domicili i fill de la provincia de Teruel.

Per varis veins fou traslladat a una farmacia i després al dispensari de l'Alcaldía.

En vista de que's tracta d'un cas greu de tuberculosi, fou traslladat a la Hospital Clínic.

BARALLA ENTRE MARE I FILLA

En el dispensari de l'Alcaldía foren ahir auxiliades Caterina Nebrà de 48 anys d'edat, viuda i la seva filla María, de catorze.

Totes dugues presentaven contusions a les mans causades per una baralla que sostingueren a casa seva.

RENYINA

En el dispensari del carrer del Tantat, fou assistida Dolors Cervelló i López, de vintitrés anys d'edat, casada, qui presentava una ferida al cap, de pronòstic reservat.

Manifestà la pacient que el séu marit feia poca estona l'havía pegada al mig del carrer.

Aquest matrimoni fa poc temps está separat.

Els deports

Nàutica

En la Junta general de la Secció Motor del Reial Club Marítim de Barcelona quedà elegit el comitè en la forma següent:

Auto-Master: Andreu Vial, secretari: Josep María Roca, Miquel Ribot i vocals Lluis Lluch i Enric Galobart.

El Jurat de regates de dita secció quedà constituit en la forma que segueix: senyors Joaquim Romeo, Manuel de Fontcuberta, Antoni Camprodón, Josep Barras, Francisco Corominas, Enric Espiell, Josep Cascuberta i Miquel Company.

—Ahir tingué lloc la segona prolla de la «Copa Ferrer» per a iols de tres a quatre remers i timonel, lliure 2,000 mestres en ratlla recta donant el següent resultat:

Primer: Barcino I, tripulants Querol, Martí, Rodés i Clarós, timonel Santamaría.

Segón: Alfons XIII, tripulants Pohir, Weber, Fiel i Gil, timonel Vela.

Tercer: Barcino II, tripulants Masana, Campiani, Sendra i Millá, timonel Guardiola.

La tercera i última prova tindrà lloc el diumenge día 10, a les quatre de la tarde.

Futbol

Amb assistencia de públic bastant numerós i arbitrant el senyor Gibert de l'Espanyol, se celebrà el divendres passat a la tarde, en el camp de l'Espanya, el partit amistós concertat entre el primer equip d'aquest Club i el primer de l'Universitary.

La topada és va fer des de un principi sumament interessant desenrotllant ambdos equips una perfecta combinació en totes les seves línies, observant-se, empero, un llauger dominí per part dels estudiants.

L'atac dels de l'Universitary va guanyar a aquest equip dos goals tan superb l'un com l'altre, entrant el primer per Armet i el segón per Puig.

Amb aquest resultat acabà el primer temps.

En la segona part continuà en la forma iniciada des de un principi, però ja des de última hora l'Espanya va guanyar pels seus fueros, aprofitant quan pogué, cercà la porta de Folguera, i a pesar d'això, tant sols logrà un goal, entrat per Villena, que pogué ser de molt major lluiment.

I amb el resultat de dos goals a un a favor de l'Universitary acabà el partit que va satisfer grandment als espectadors.

L'equip guanyador estaba compost per Folguera, Armet I, Balle, Alemany, Ferrer, Malo, Ozores, Armet II, Llorens, Pueo i Puig.

DIVERSIONS PUBLIQUES

Teatres

Teatre Principal COMPANYIA DRAMATICA ESPANYOLA

MARGUERIDA XIRGU

Darrera setmana. Avui dilluns, nit a un quart de deu, Sisena funció de Moda. Estrena del drama en 3 actes d'En Ramón Coy de Silva, escrit expresament per aquesta Companyía

SIRENAS MUDAS

i la peça «El milagro del Santo». Demá dimarts, tarde a les 5, darrera de dies blancs. «Madame Pepita». Dimecres festa dels Santa Reis. Tarde: «La dama de las camelias». Nit: Darrera representació de «La Malquerida» i la peça «El milagro del Santo». Dijous dia de Moda, benefici Marguerida Xirgu. Estrena «El yermo de las almas» d'En Ramón del Valle Inclan, i la peça «Sangre gorda». Per a dites funcions se despatxa a comptadurfa.

Teatre Tívoli Companyía Enric Gimenez.

Avui dilluns, tarde a les 5, vermouth a 75 céntims butaca amb entrada, des de fila primera, i 25 cèntims entrada general, impostos compresos. «Los dos pilletes», 7 actes, set decoracions d'En Brunet i Pous. Dimarts a les cinc vermouth amb un sorteig de deu precioses joguines, amb opció de tots els concurrents. Dimecres dia de Reis, tarde, «Los Reyes», un acte, i «El registro de la policía» 8 actes. Nit: Els drames pasionals «Flor de un dia» 4 actes, i «Espinas de una flor» 4 actes. Se despatxa a comptaduría seuse augment.

Teatre Novitats

Darreres funcions de la temporada

Avui dilluns, tarde a les 5, extraordinari matinée a preus populars.

MARUXA

Nit a un quart de deu: «Al fin solos» i represa SAN JUAN DE LUZ

Demà dimarts, tarde a les 5, extraordinari matinée.

MARUXA

per l'aplaudida tiple senyoreta Navarro i debut del célebre barfton senyor Ballesteros. Dimecres tarde: «Maruxa» i «Al fin solos». Nit: «Al fin solos» i «San Juan de Luz». Dijous funció de comiat

ULL, FIXEU-SE BE EN EL CARTELL, ULL

Tarde a dos quarts de cinc: «Al fin solos». Nit: Comiat de la Companyía.

Centenari de MARUXA

100 REPRESENTACIONS, 100

«Al fin solos» i «Maruxa». Assistirá a la funció de comiat l'eminent mestre Amadeu Vives.

Gran Teatre Espanyol

Companyía de vaudevill catalá BOZZO-JORDI. Avui dilluns, nit a dos quarts de deu. Primer El sainet «La malaltía de moda». Segón El grandiós exitaç el vaudevill en 4 actes arranjament d'En Salvador Vilaregut,

Les filles de Venus

Presentació espléndida en decorat i trajos. Dança per Elena Jordi. Totes les nits el grandiós exitaç «Les filles de Venus».

TEATRE APOL

Avui dilluns, nit a un quart de deu. La tragedia en 4 actes «La Tosca» i el drama histórico en 4 actes «La expulsión de los jesuitas en España». Demà dimarts: «Don Juan de Serrallonga» i «La bandera de la muerte».

Cines

ESPECTACLE DE GRAN RIALLA

Per les grans reformes que s'han fet en les

Coves de la SALA MERCE

recomanem a nostres amics les visitin durant els actuals dies, Además del

Sorprenent i fantástic

del seu espectacle pasarán

un rato de bon humor en

EL PALAU DE LA RIALLA

Lo meravellós i sensacional de les seves

GRUTES ORIGINALS

produeix gran impresió en l'ánim, essent transportat a regions desconegudes.

Existeix també en les mateixes COVES un

MAGNIFIC PESSEBRE

diferent dels demès anys i completament nou, que causa l'admiració dels visitants.

Tots deuen visitar les GRUTES, EL PALAU DE LA RIALLA i el GRAN PESSEBRE. Dita entrada val 25 céntims.

SALA MERCE Rambla Estudis, 4.

Gran saló cine Doré

Avui dilluns hermós programa de pellícoles i

5 colossals atraccions, 5

Programa extraordinari amb motiu del comiat de l'eminent artista

Petit Junyent

prenent-hi part les següents atraccions. L'hermosa cançonetista

Matilde Aragon

Els xistosíssims excèntrics

Toni and Pepi

número de rialla contínua. L'hermosa dóna i notable cantant

La Troyana

Debut de l'artista pout-purri, musical, ventriloc i prestimá

Caballero Felip

presentació riquíssima, decorat propri. PETIT JUNYENT que amb motiu del seu comiat presentará lo millor del seu repertori. Demá debut colossal de la troupe

7 Xinos, 7

presentació riquíssima, estant valorat el séu material en

100,000 pesseles 100,000

Concerts

ROYAL CONCERT «MUSIC-HALL»

Marqués del Duero, 106, davant Teatre Comtal

Gran Concerts tots els dies tarde i nit, per una important «Companyía de Varietés».

ALCAZAR Gran Café Concert. Restaurant de primer ordre. Sarsueles alegres. Continuament Grans Debuts

Music-Hall SEVILLA. — Paralel 72

Concerts tarde i nit. TROUPE DE VARIETES. Sarsueletes alegres.

Teatre Arnau. — Music-Hall

Grans concerts tots els dies tarde i nit. Troupe de Varietés. Continuament debuts.

Music-Hall NOVELTY

Marqués del Duero 85 (PARALEL). Tots els dies tarde i nit, GRANS CONCERTS PER renomenades artistes.

LA GIRALDA

SANT RAMON, 6

Concerts tarde i nit per 20 ARTISTES i un quintet. SERVEI PER 25 SENYORETES.

Trianon

Grans Concerts de Varietés. Sarsueletes alegres. SEMPRE DEBUTS

Gran Palais Joyeux COMTE DE L'ASSALT 12,

Antic Eden Concert. Propietari: Francesc Buxó. Atractiu Sport nou a Barcelona denominat «Le Tir Roulant» en el que lluexen la seva destresa 12 senyoretes madrilenyes, 12. Entrada lliure.

Music-Hall LA BUENA SOMBRA

Tots els dies tarde i nit

GRAN CONCERT

CELEBRITATS MUNDIALS

ENTRADA LLIURE

Gran Music-Hall

BARBARA 16, BIS

Gran concert tots els dies tarde i nit. 40 artistes. Servei per 30 senyoretes.

Music-Hall POMPEYA

Comte de l'Assalt, 103.—Paralel, 52

Gran concert tots els dies tarde i nit. Constantment debuts. Restaurant de primer ordre.

Varies

FRONTO COMTAL

Gran partit extraordinari per a avui tarde a dos quarts de cinc.

Detalls per cartells.

Gran café de Novitats

Sala de Matches de Billar

Tots els dies grans partits a quatre colors.

NOTICIES

Pujen a nagruns milers els ejemplars que s'han repartit per la Societat d'Atracció de Forasters de la circular que remetí als séus Delegats de tots els punts del globo, donant compte d'haver-se promulgat l'estat sanitari de Barcelona.

El comerç barceloní i els socis de la benemérita entitat s'han apressat a demanar exemplars de dita circular per a adjuntar a la seva correspondencia particular, col·laborant així a l'acció de la S. A. F. en benefici dels interessos generals de la ciutat.

Els Grans Magatzems de «El Siglo», que figuren com socis protector de dita Societat, s'han ofert gratuitament a fer l'envíu de 3.000 exemplars de la circular, i aixís nombrosos establiments comercials, hotels, agencies de viatge i particulars, engraciant-li a la S. A. F. la satisfacció de fer públic el séu reconeixement a tots quants han contribuit per a aquest i altres mitjos a propagar la noticia de la falsa terminació de l'epidemia.

▲ S'ha cursat el següent telegrama: «Ministro Hacienda, Madrid. Junta directiva Fomento Zapatería Barcelona espera de V. E. se hará el telegrama remitido a Exmo. señor Presidente Consejo Ministros para evitar exportación cuero suela que causaría inminente ruina industria calzado y paralizaría miles obreros. — Presidente: Arjalaguet.»

-XERÉS QUINA BOHORQUES Eficàç remei contra'l tifus

▲ Durant el mes de desembre la Caixa de Pensions per a la Vellesa i d'Estalvis ha rebut per imposicions la quantitat de 956,745 pesetes i ha pagat per reintegres d'estalvi i per plasos mensuals de pensió 552,365 pesetes, havent obert 555 libretes noves. En la distribució de les imposicions corresponen a la Oficina de Barcelona 442,365 pesetes, Sucursal de Iguala a 57,417 Sucursal de Girona 98,911 Sucursal de Tárrega 24,606, Sucursal de Lleida 60,183, Sucursal de Olot 36,462, Sucursal de Granollers 30,835, Sucursal de Reus 42,040 i Sucursal de Palma 13,514 pesetes.

▲ S'ha cursat el telegrama següent al President del Consell de Ministres i al Ministre de la Governació i el Ministre de Hisenda.

«Madrid. — Representantes Asociacion Gremial Droguería y Productos Químicos, de Patronos Blanqueadores Estampadores y Apresladores, De Fabricantes de vidrio y medio cristal, de aceites vejetales, de pinturas y barnices, y armadores de ebuques pesqueros sin perjuicio recursos egaels protestan que Junta Municipal Barcelona haya aprobado presupuesto basado continuación impuesto consumos sin haberse concedido prórroga ley doce de junio 1911 siguiendo gravadas primeras materias industria con grave infracción ley i principios económicos. — Presidente, Ramón (Monegal); secretario, Ruiz Casamitjana.» RR

—En época de malalties infeccioses molts metges recomanen beure l'aigua *mineral natural* **VICHY CATALÀ** que surt del manantial a 60 graus de temperatura i está lliure de microbis.

▲ Relació dels objectes trovats en els cotxes de «Los Tranvias de Barcelona, Sociedad Anónima», «Compañía General de Tranvias», i «Tranvias de Barcelona San Andrés y Extensiones», durant el mes de desembre darrer, els que's troben a Oficina corresponent a disposició de les persones que acreditin tenir drets sobre ells:

28 paraigües, 8 moneders, 3 mocadors, 3 bastons, 3 parells de guants, 2 bufandes, 2 parells de lentes, 2 llibres, 2 participacions (loteria), 1 cadena amb varies medalles, 1 parell de sabatilles, 1 abanicol 1 corbata, 1 rosari, 1 nina, 1 creu de metall 1 cafetera, 1 cubre corsé, 1 braçolet, Unes estisores, 1 imperdible, 1 samarreta. 1 billeter, 1 boá, 1 toquilla, un frasquet de mostassa, un frasc de Hisòpeno. un aparell de cristall, una garrafa contenint vi, un paquet de cartuxos, un paquet de cigarros. un paquet de robo, un paquet de cinta de cotó, un paquet de claus.

▲ En la darrera sessió que ha celebrat la Comissió Sanitaria de les entitats de Barcelona es donà compte del dictamen emès per la sub-comissió técnica sobre les mostres d'aigües tretes de varies fonts.

Es donà compte de l'estat de la suscripció oberta en favor de les families pobres que han sofert a causa de l'epidemia

LA GUERRA EUROPEA

Els aliats van continuant avençant triomfalment

Els exèrcits russos han passat els Kàrpats invadint l'Hongría ràpidament

Els exèrcits austriacs se baten en una retirada

Els anglesos bombardegen les costes alemanyes

de febre tifòdea, la qual ascendeix a 12,795'25 pessetes.

▲ La Cambra de Comerç de Barcelona ha enviat al president de la Comissió Permanent de pesos i mides un informe per a exposar les principals observacions amb motiu de trobar-se en estudi la reforma del vigent reglament.

▲ L'Associació Autonomista Catalunya del districte V, ens han enviat 10 vals per nois i noies dels lots que repartirx als pobres del districte amb motiu de la festa dels Reis.

Agraim l'obsequi i els repartirem degudament.

▲ La Comissió organitzadora de la festa dels Reis de «Catalunya» Associació Autonomista. Nou de la Rambla, 16, té el gust de posar en coneixement als senyors socis, i demés companys del districte V dels nois i noies de famílies necessitades de nois i noies de famílies necessitades que la cavalgada dels Reis, a benefici tindrà lloc el dimarts, dia 5, del corrent sortint de la tinencia d'Alcaldía del districte V, recorreguent varis carrers del districte.

Les joguines i objectes que portaràn de Orient, els Reis seràn repartits a l'endemà dia 6 en el local social de 10 a 12 del matí.

Donat els preparatius abans esmentats, prometen ésser unes festes veram ent simpàtiques.

▲ Amb motiu de les obres que s'estàn efectuan en el saló d'actes del «Centre Excursionista de Catalunya» queda aplassada per a altre día, que s'avisarà oportunament, la conferencia que sobre Arqueologia Cristiana tenia de donar el President de la Secció d'Historia i Arqueologia, don Pelegrin Casades i Gramatxes.

▲ El día 6 debutarà la companyía Catalana del primer actor En Joan Santacana al teatre Circ de Santa Coloma de Farnés, posant en escena el gran drama d'Ibsen «Espectres» i la comedia «Dissabte de Gloria».

El treball

ELS BLANQUEJADORS

La societat d'Estampadors, cilindradors i aprestadors i demés acabats en peça, de Barcelona i els séus contorns ha publicat un manifest en el que explíquen tot el procés del louk-out declarat pels patrons els quals amb la seva decisió deixaràn sense treball a 506,000 obrers.

Protesten també de lo que digué als periodistes el governador de que no era tal louk-out lo que s'havía declarat sinó que havíen parat sis fàbriques pel motiu de netejar les màquines. La prova está — diuen — en que s'han parat 24 fàbriques, lo qual rebat els arguments que empalen els patrons i el senyor Alcalde.

* * *

La societat d'obrers fusters de Barlona s'ha adherit a la causa que sostenen els blanquejadors i aprestadors.

Informació de fora

Servei especial telegràfic, telefónic i postal de EL : POBLE : CATALA

ESPANYA

Conferencies telegràfiques i telefòniques

Madrid 3, de 3 matí a 12 nit

D'un naufragi

Vinaroz.—La barca que naufragà anit s'en anà a fons a causa de l'horrorós temporal reinant és deia «San Rafael» i és dedicava a la pesca del «bou».

En la barca sortiven quatre pescadors veins de Vinaroz, un altre de l'embarcació fa tres nois de nou, dotze i catorze anys.

La barca fou sorpresa en alta mar per onades gegantesques, enfonzant-se a unes quinze milles de la costa.

Un vaporet pesquer, després de titànics esforços, logrà apropar-se al lloc del naufragi, recullint a sis dels náufrecs.

Dos noys dels que formaven la tripulació del «San Rafael», desaparegueren amb la barca al fons del mar.

Dels altres sis náufrecs que lograren recullir el vapor pesquer, dos moriren abans de que l'embarcació que'ls havía salvat arribés a Vinaroz.

Els detalls del salvament dels náufrecs són imponents.

Els alcaldes de Vinaroz i Benicarló, han sol·licitat socors del Govern per les famílies de les víctimes.

Fàbrica destruída

Tortosa.—La fàbrica d'oli de orujo, incendiada anit, ha quedat totalment destruída.

Solament queden en peu les parets mestres.

Un dels ferits és trobat en estat desesperat.

La freqüencia amb que succeixen desgracies en les fàbriques de orujo, posa de relleu la necessitat d que's procuri evitar que mans inexpertes manegen en aquesta classe d'industria el sulfur de carbon.

Suicidi

Oviedo.—En el poble de Collote s'ha suicidat, disparant-se un tret al cap el jove Josep García, de 28 anys.

Accident

Coruña.—En una casa en construcció del carrer de Santa Lucía, ha ocorregut una terrible desgracia.

L'andami és vingué abaix, arrastrant a varis obrers dels que sobre ell treballaven.

Un d'ells s'ha mort.

Altres quatre está greument ferits.

El Jutjat instruix diligencies per a depurar responsabilitats.

Parla En Dato

El quefe del Govern, estigué aquest demati al Palau per vegada primera després de la seva recent malaltía.

El senyor Dato enterà al rei dels acontecements d'actualitat parlant especialment d'aquells que se déséncadenen a l'estranger.

Al sortir del Palau, el president del Consell ha rebut als periodistes, conversant amb ells llargament.

Ha dit el senyor Dato que en el Consell que demà se celebrarà en el Palau juraràn els séus càrrecs els nous ministres senyors comte de Esteban Collantes i Burgos.

El matéix senyor Dato, com a ministre de Gracia i Justicia que és, els pendrà el juramento.

Per a tarde és posesionaràn els dos nous ministres de les seves carteres.

Manifestà també el senyor Dato que li havía sigut admesa la dimisió al subsecretari de Gracia i Justicia senyor Canals.

Preguntat el president apropi de una probable combinació de càrrecs, contestà que per ara no és realitzaría i que quan és fes, la combinació seria petita.

Enterrament

Cadiz. — S'ha verificat solemnement el enterro de l'ex-alcalde de Cádiz i cap dels liberals d'aquesta provincia don Cayetano del Toro.

L'acte del sepeli fou important.

Epidemia d'Eernani

San Sebastián. — Sembla que millora la situació sanitaria d'Hernani, gracies al ràpid enviu de gran quantitat d'aigua potable.

Vaga marítima

Pontevedra. — Han ocorregut gravíssims successos al barri de Mouveiro, a consequencia de la vaga marítima.

Un esquirol nomenat Domingo Otero, fou apallissat.

El séu estat és greu.

La policía ha apracticat 12 detencions.

La revolució del Paraguay

Buenos Aires. — El quefe d ela revolució del Paraguay és el coronell Escobar, que va dimitir fa poc la cartera de Guerra perque el president de la República li demanà compta respecte a certes economies que en Guerra se feien.

Se confirma que'ls capitants sublevats Pereira i Mendoza varen detenir al president.

na vegada detingut, el tancaren al cuarbats entre l apolicía i les forces rebels, ter el'artilleria.

Fins ara s'han desenrotllat varis combates.

Totes les comunicacions estàn interceptades.

Espanya i Xile

Oficiosament se'ns diu lo següent:

Com a contestació a un telegrama de Santiago de Xile, publicat per «La Mañana», els nostres informes ens permeten assegurar que no ha entrat en l'ánim del Govern xilè suprimir la Legació en aquest aCort al davant de la qual continuarà el senyor Larraín Alcalde, que tant dignament ve representant al Govern de la seva nació.

El comte de Esteban Collantes

El primer acte a que assistirà el comte de Esteban Collantes, com a ministre, será l'homenatge als fundadors del periódic «La Epoca».

Un indult

A l'indult concedit al soldat del Regiment de San Fernando, Lluis Mola, que va desertar estant de centinella al davant de l'enemic, h iha concorregut la circumstancia d'haver estat dos anys a Algeria .i al cap d'aquest temps impulsat pels patrons els quals amb la seva decisió deixaràn sense treball a 506,000 obrers.

Protesten també de lo que digué als periodistes el governador de que no era tal louk-out lo que s'havía declarat sinó que havíen parat sis fàbriques pel motiu de netejar les màquines. La prova está — diuen — en que s'han parat 24 fàbriques, lo qual rebat els arguments que empalen els patrons i el senyor Alcalde.

* * *

La societat d'obrers fusters de Barlona s'ha adherit a la causa que sostenen els blanquejadors i aprestadors.

Les zones neutrals

La comissió dictaminadora

La comissió del Congrés que entén en el projecte de llei de zones neutrals no ha rebut encara cap informe en la informació escrita que té obeita.

Sols ha rebut un tslegrama soscrit per l'Associació Agrícola de Badajoz i altres entitats bancaries i econòmiques de la mateixa localitat, que protesten contra el projecte de zones neutrals, per estimar-lo perjudicial per als interessos de la regió estremenya.

Diu «El Imparcial»

«El Imparcial» publica un article titolat «El problema nacional», dedicat al projecte de zones neutrals.

Diu que Catalunya haurà de lluitar per a la aprovació del projecte, no sols amb les dificultats de les provincies de l'interiors, sinò amb part de la mateixa regió catalana que, en aquest cás, com en altres—afegeix—tè interessos antitétics amb Barcelona.

Suposa que no tots els diputats catalans defensarán el projecte.

Es refereix després a la campanya que's realitza a Castella i Aragó, i diu:

De manera que'l projecte de zones franques está cridat a agitar fondament al país en dies molt immediats.

Presumim que la mateixa empenta que demostren els partidaris i els adversaris de la reforma, dóna consistencia a l'opinió dels que suposen que será aquest un projecte d'extramurs. El mateix Govern l'entrega amb l'apartament de la seva acció a les disputes dels beligerants. Més sembla que té interès en que s'l cregui propici a no desolr totes les reclamacions de millora que a l'éxit de dit projecte.

Acàs no hi hagi lloc a discutir-se'l per l'escassa duració que és de suposar tingui el proper periode de sessions, en el qual el Gabinet dedicará els seus esforços a treure el projecte de bases navals i el de rebaixa d'edats, dedicant sols la possible atenció a altres menesters.

La mateixa comissió és d'acord d'emetre un dictamen molt significatiu, i ens equivoquem, el projecte naufragará en un tormentós debat que sería millor no arribés si ha de donar el trasto amb l'harmonía que convindría llargar, sense eclipses, entre les provincies, més avui que mai, car davant la conflagració europea deu Espanya aparexer neta de discordies internes i animada per estreta unitat per afrontar les vicisituts del pervindre.

Crim per gelos

Un oficial de Telègrafs, anomenat Anselm Ufrera Baños, sostingué aquest demati una acalorada discusió amb la seva dona Beatriu de la Torre, a casa dels pares d'aquesta.

Anselm deia estar convensut de que la seva dona l'e enganyava amb un altre.

En virtut d'aquest convencment, Anselm propos a la Beatriu una separació judicial.

Ella accedí als desitjos del séu marit, sense donar-li gran importancia al cas.

Allavors Anselm, exasperat, és tregué un revólver i disparà sobre Beatriu, un tret, deixant-la en greu estat.

L'agressor ha sigut detingut.

Nou subsecretari

El nou subsecretari de Gracia i Justicia ser àdon Jorge Silvela, actual subsecretari d'Instrucció pública.

Sense correu

El resident general del Marroc cablegrafía que no ha arribat correu a Melilla.

Segons sembla, el vaixell que'l conduía sortid e Málaga, però tingué que retornar a aquest port d'arribada forçosa a causa del temporal reinant.

Els ciervistes

Diu «El Mundo»:

Tenim entès que'ls ciervistes se mostren decidits a abandonar el maurismo per anar al datismo.

Si això és cert, la divisió és palent i ja ho deiem: de la divisió a la mort no hi ha més que un pas.

Defunció

Ha mort el marquès de Viesca.

Els pressupostos provincials

El ministre de la Governació ha terminat aquest matí l'aprovació dels presupostos provincials de tot Espanya, tasca que ha tingut ocupada l'atenció del senyor Sánchez Guerra durant varis dies.

Productes estrangers

En l arelació d'articles o productes per assegurar o admetre la concorrencia estrangera als serveis de l'Estat vigents per a 1915, hi figuren:

Productes metal·lúrgics, màquines motors, operadores, i aparells en general.

Material elèctric; material accessori per als serveis d'incendis i salvament; armament i materials per a usos militars.

Material científic, docent i de gabinet.

Material per a la construcció de edificis i pert aserveis d'higiene, medicina i sanitat; productes químics.

Prohibició dels trineus

El Director General de Seguretat h adirigit una Circular als alcaldes de la provincia de Madrid, declarant l aprohibició de l'empleu dels trineus mentres no's construeixin pistes o camins especials per a que aquells puguin ésser utilitzats sense perill, car ja s'han registrat accidents entre'ls kilómetres 17 i 22 de l acarretera de Vilanova a La Granja, en la seva serra del Guadarrama, aon els excursionistes es dedíquen a patinar sobre la neu.

Les fàbriques d'armes

Oviedo.— En els centres oficials s'assegura que en quant el genera Echagüe se trobi reposat de la seva dolencia vindrá a Asturies per a visitar la fàbrica de canons de Trubia, la de fusells d'Oviedo i la de metalls de Lugones.

En la de Trubia se treballa dia i nit en la fabricació de projectils.

S'afegeix que aprofitant aquest viatge els ajuntaments de Oviedo i Gijón sol·licitaràn del ministre de la Guerra que aquest resolgui d'una manera definitiva la construcció de quarters, a qual fi li proposaràn varies solucions amb l'objecte de que hi hagi a Asturies la guarnició que necessita si es te en compte les seves condicions estratègiques i la seva intensa vida industrial.

De la guerra

D'Espanya

Articles de contrabàndol

La «Gaceta» publica una disposició del ministeri d'Estat anunciant un real decret, amb data del 2g del mes passat, pel qual el Govern d'Anglaterra deixa sense efecte les llistes de contrabàndol aprovades pel decret de 29 de octubre últim i declarant que mentres duri la guerra actual i fins a nou avís, seràn declarats contrabàndol de guerra, absolut o condicional, els articles que s'indiquen.

L'actitut de Rumanía

«A B C» publica una carta en la que's din que a Rumanía ja no's te dubte sobre'l pervindre d'aquest país en lo que respecta a la guerra.

Rumanía entrarà en favor de la triple entente.

Sols espera el moment oportú per a emprendre les hostilitats contra Austria.

De l'estranger

La situació a França i a Bélgica

Comunicat oficial francès de les 11 d'anit

París.—Diu el comunicat oficial francès de les onze de la nit:

«No hi ha altres fets notables a senyalar que un nodrit tiroteig de fusellería la nit darrera contra les nostres trinxeres a l'Est de Vermelles i a la regió del Nort de Chaulnes i un atac alemany sense èxit a l'Oest del bosc de Consevoye».

El Tzar

Petograd.—El Tzar va arribar anit a Tsarkoieselo de tornada al front de batalla.

Invasió d'Hongría

Londres.—«The Star» publica un despatx de Roma anunciant, amb referencia a informes d'origen diplomàtic, que'ls russos han passat els Cárpats i han invadit Hongría, batent-se els austríacs en retirada.

L'exèrcit anglès

Londres.—Han sigut creats sis nous exèrcits, formats de tres còssos cada un, baix el comandament dels generals Douglas-Haig, Horace Smith-Dorrien, Archibald Hunter, Jan Hamilton, Leslie Rundle i Bruce Hamilton.

El domini del mar

Petrograd. — L'embaixador d'Anglaterra, presidint un banquet donat pel Nou Club Anglès, ha pronunciat un discurs dient que la Gran Bretanya te ara el domini dels mars. Els aliats es poden aprovisionar en tot el móa, mentres que Alemanya sofreix la pressió econòmica, que pot convertir-se en factor decisiu de la guerra actual.

Tropes alemanyes

Londres. — Se tenen noticies de que grans masses de tropes alemanyes estàn passant aquests díes per Colonia.

Es dirigeixen cap a l'Est.

Fins ara el contingent que ha passat per dita població no és menor de 210,000 homes.

A la frontera russa

Londres. — Sembla confirmar-se que ha fracassat el plan dels alemanys de trencar el front de les línies russes per la regió de Mlava.

Les tropes moscovites han assaijat un nou procediment per a bombardejar les posicions que ocupen la infanteria e lemanya.

Portaren al Vistula vapors i montant en ells diverses bateries, trencaren el foc contra l'enemic.

L'assaig alcansà gran èxit, donant excelents i eficaç resultats.

A l aregió situada entre'l Vistula l'interior i Pilica,, els germans, apoiats per algunes bateries d'artilleria pesada, han demostrat gran activitat durant aquests darrers díes.

Malgrat el foc dels alemanys, els russos no han cedit fins ara ni un pam de terreny.

Les operacions a la Galitzia

Londres. — Les tropes austro-germàniques que operen a la Galitzia estàn rebent reforços constantment.

Malgrat de tot, els russos continúen el séu avenç victoriosament.

Llibre oficial

Petrograd. — S'ha publicat el segón llibre oficial referent als preliminars de la guerra.

Conté 98 documents diplomàtics per a demostrar que si Turquía se fica en l'aventura de la guerra contra la triple entente, ho va fer obeint a les presions que Austria i Alemanya exerceren sobre Turquía.

Aquestes dues potencies conven udes de que'l Govern tore predominaven les tendencies pacifistes, precipitaren els acontexements.

A l'efecte varen fer els cuirassats «Goeben» i «Breslau» bombardejaren les costes russes, malgrat de que Russia havía conservat fins allavors amb Turquía cordials relacions d'amistat.

Alemanys capturats

Roma.—El «Messagero», en un despatx de Sassari (Sardenya) diu que un creuer francès ha deturat al vapor italià «Caprera», el va visitar i va capturar a tres enginyers alemanys que's trobaven a bord.

En la nit del 31 una esquadreta de torpeders francesos va deturar igualment al Golf de's Arancis al vapor «Città di Sassari», fent presoners a 30 joves alemanys que havíen desembarcat a Cagliari del llaut «Tres amigos», procedent de Palma de Mallorca.

Contra Serbia

Londres. — Está plenament confirmada la nova ofensiva austriaca contra Serbia.

Els monitors austríacs, secundats per les bateries de guerra, han reanusat de nou el bombardeig sobre Belgrado.

Fins ara sols han causat danys materials d'escasa importancia.

Contra la costa alemanya

Londres. — Telegrames rebuts d'Amsterdam comuniquen que una poderosa esquadra anglesa está bombardejant novament les costes alemanyes.

Amnistia militar

Roma.—El rei ha firmat un decret concedint la amnistía als processats per delictes militars fins la quinta de 1914.

Habilitats turques

Roma. — Segons telegrames rebuts d'El Caire, els turcs estàn transportant a Egipte molts mils sacs de ciment amb obgecte de obstruir amb ells el pas del canal de Suez.

També fortifiquen apresuradament les posicions del mar de Mármara, temant un atac de les esquadres aliades.

Lo del «Formidable»

Londres.-Tant sols s'han salvat 201 homes de la tripulació del cuiraçat «Formidable».

També arriben noticies de que logrà salvar-se una xalupa tripulada per 40 mariners.

* * *

França

Felicitacions

París.—Amb motiu de l'any nou, M. Poincaré ha rebut telegrames de felicitació dels reis d'Espanya, Italia, Montenegro, Noruega i, Suecia, el shà de Persa, el sel de Tunis i el soldà del Marroc.

M. Poincaré ha contestat donant les gracies.

Portugal

D'un naufragi

Porto.—Ha arribat a la platja de Angeiras un náufrec foganer del vapor noruec «Jamaica».

La tripulació la formaven 14 homes. Vuit varen morir durant la nit. Els restants varen ser arrebassats per una onada que va trocejar la proa del vaper. D'ells sols ha aparescut el fogainer. Está ferit al cap. Després de lluitar l'arga estona amb les ones ha pogut arribar a la platja.

Ha sigut recullit i aussiliat en una fonda.

Paraguay

Revolta

Buenos Aires.—«La Prensa» publica un despatx de Formosa dient que ha estallat la revolució al Paraguay.

S'ha sublevat un regiment d'artilleria.

El president de la República ha sigut empresonat.

Darrera hora

Conferencies telefòniques del nostre servei particular

Madrid, 4, de 1 a 3 matinada

Més del conflicte internacional

De l'estranger

Comunicat oficial rus

Petrograd.—L'Estat Major rus ha facilitat un parte oficial en el que diu que en la regió de Kielce, en la Polonia, els russos lograren tirar als alemanys de les trinxeres que havíen construit.

En la seva fugida els alemanys deixaren nou ametralladores.

En la regió de Galitzia segueixen els èxits dels russos.

En els darrers combats ferem 1,000 presoners.

De Rebat

París.—Comuniquen de Rabat que el general Lyautey va rebrer a primer d'any a la colonia francesa i al Govern marroquí.

El Resident general francès pronuncià un discurs agraint al Marroc l'adsió que dona moral i materialment a la causa dels aliats.

RIBERA I ROVIRA

CORRANDES POPULARS

* * *

Exemplars en paper verjurat: 0'30 ptes.
Idem. en paper de fil numerats i signats per l'autor: 1'00 pta.

* * *

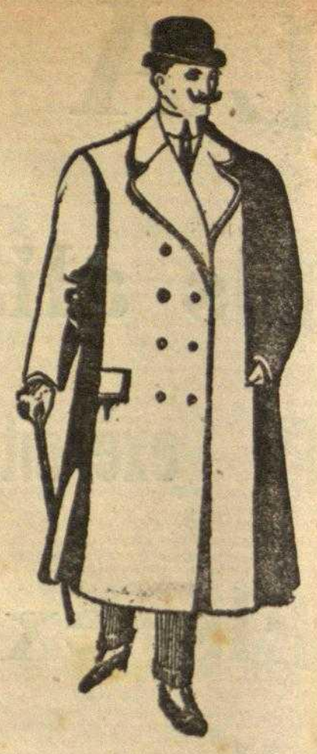
De venda: En l'administració d'EL : POBLE : CATALA i en la Llibreria "L'Avenç"

Imp. i estereotipia, Est, 10.



: CASA BASTIDA :

18, Passeig de Gracia, 18. - BARCELONA



Durant la guerra europea La Casa Bastida estableix unes grans rebaixes de preus en els quals se beneficiarà el 50 % en la sastrería Nordamericana, amb el doble fi de facilitar al públic grans i oportunes ventatges i al mateix temps, poder donar treball als nostres obrers. Trajos i abrics fets amb una perfecció compatible amb la millor de mida i amb tela de GRAN CHIC estil anglès.

PREUS: Els de 30 a 15; els de 40 a 20 i els de 50 a 25 pessetes

Impermeables anglesos des de 25 pessetes.-Gorres angleses des de 1'45.-Berrets anglesos des de 2'95 -Camises classe bona 3 per 5 ptes. Una dotzena de colls i punys per 5 ptes.-Sabates forma americana a 12'95.-Guants anglesos a 0'95 -Trajos interiors des de 2'95.-Mitjons mitja dotzena 1'95.-Binocles, agulles i corbates al preu que vulguín.- Ermilles fantasía des de 2'95.-Ermilles de goma a 3'95 pessetes

Hores de venda: de 9 a ¾ de 8 tarde.-Variats regals al comprador segons la seva compra

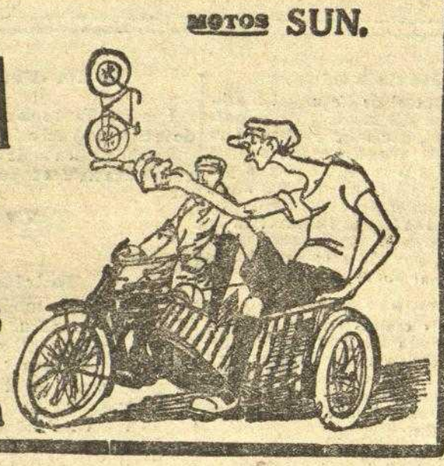
SE PERFUMARÁ A QUI HO SOLICITI

CICLES MOTOS SUN.

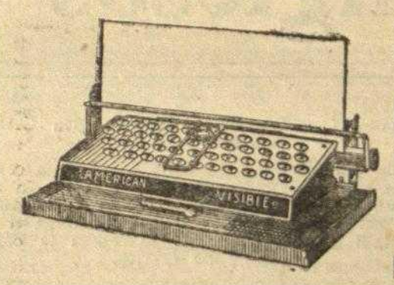
SANROMA

Els més sòlids i llengers

Telefon 1445
Balmes 62
BARCELONA







REIS

Màquina d'escriure visible 40 pessetes

ANTONIO ALTISENT
Portaferrissa, 22, principal.-BARCELONA

PIANOS Y HARMONIUMS de lloguer, desde 8 fins a 15 pessetas al mes Carrer del Bruc, núm. 73, entresol, primera

MÁQUINES PER A FER GEL

NEVERES

DAVID FERRER I C.ª S. EN C.

PASSEIG DE GRACIA, NÚM. 94
Barcelona

Aparells parlants, discos i rotlles autoplanys
COMPRA, CANVI I LLOGUER
New-Phono. Ample, 35-Barcelona
Sucursal Plaça Trilla, 4, Gracia

ES COMPREN tota classe de mobles, pianos, caixes per a caudals i objectes varis. Carrer Boqueria, número 47

DINER en 1.ª hipoteca i sobre valors desde 3 per 100 anyal, en lloguers, propietaris, industrials i comerciants des de 7 1/2 per 100 al mes.

DINER en 2.ª hipoteca, undefrouts, parts indivises i sobre generes, plassa, carruatges i toda garantia que convinga. Rambla Santa Mònica, 4, entresol.

El A. B. C. Hospital, 121
Màquines per a cosir, garantitzades
Des de 30 pessetes
Accessoris i reparacions

Magatzems JORBA
BARCELONA: Call, 13 i 15-telèf. 1476
MANRESA: Born i Sant Domingo

NOVITATS per a SENYORA i CAVALLER

Les esplèndides seccions i tarifa de preus dels: Magatzems Jorba sempre són imitades, però jamai igualades:

LLANERIA-LLENCERIA
CAMISERIA
PERFUMERIA
RELLOTJERIA
SASTRERIA
SEDERIA
SOMBRERIA
ORNAMENTS SAGRATS

ARTICLES DE CAMP I VIATGE Gran assortit en mosquiters, persianes, guardapols, sacs de viatge, maletes, binocles de camp, taldilles, refaixos, bates, perfumería, matalaços, sombrilles.



¡¡Cuanta fatiga!!
¡¡Cuanta molestia!!
le acarrea el llevar personalmente los asuntos de su propaganda.
Y pensar que por mediación de la Agencia Internacional de Anuncios
Haasenstein y Vogler
(Rambla del Centro 15, pral.) Barcelona
podría V. encontrar economía en tiempo y dinero.
Pida V. sus tarifas.

SALUD
Fuerza y Belleza, por medio de la Gimnasia Sueca. Ptas. 1'50. Pídase en todas las librerías.

Decaimiento
No se padece leyendo «La Hoja Popular», que da novelas completas de los mejores autores, por

TORRE
Alto y fuerte como una torre, se conserva uno leyendo «Teoría y práctica de Gimnasia Respiratoria». Sociedad General de Publicaciones. Barcelona.

Biblioteca
...e interesante se obtiene con las ... que publica Sociedad General de Publicaciones. ...ación, 211. ...arcelona. ...no 3092.

Fuera canas
No las tiene el que lee y practica los consejos contenidos en la hermosa obra LA MEDICINA NATURAL. *Los baños de sol, de aire y de luz en casa*. Sociedad General de Publicaciones. Barcelona.

ORO FINO
Pida en todos los kioscos los tomitos de la Biblioteca «Oro fino», que por 30 céntimos, da obras completas de J. Octavio Picón, Larrubiera, Zamacois, Trigo, etc.

Hipotecas
La mejor colocación del dinero es suscribirse a «El Hogar y la Moda». Pida muestra a la Sociedad General de Publicaciones. ...tuación, 211. Barcelona.

...elincuencia
...los niños. Causas, ...medios, por Víctor ...elicior y Farré. ...a documentadísima, de verdadera ...sana divulgación, premiada ...la «Sociedad ... Amigos de ...nstrucción ... el concurso de 1910. ...setas 2.

...es
...ión a ...da con el ...ato del autor. Precio: 1 peseta.

GRATIS
se mandan muestras de «Revista de Educación» Sociedad General de Publicaciones. Barcelona.

MERITORIO
es el trabajo de la Sociedad General de Publicaciones, divulgando las obras maestras de la Literatura en su «Hoja Popular». Cada novela completa 20 céntimos. Pídase en los kioscos.

SE VENDE
como pan bendito, LAS FRONDAS. — CANTOS SOMBRIOS, por el exquisito poeta Román de Saavedra. Librerías y Sociedad General de Publicaciones.

Tres años
EN ALEMANIA. MEMORIAS DE UN PENSIONADO, por el Dr. Agustín Murúa y Valerdi. Sociedad General de Publicaciones.

De...
Obra ... das aquí ... persona... aprender ... Sociedad ... Publicacio... lona. Diputa... Mediante el ... de un real est... dad remite las ... tadas por correo ... do acompañadas ... te de cada una ...

...los
...sea ...que ...les ...a.

...ca
...la tiene el ... se suscriba a ... Colección Po... Ilustrada. Pida ... ted muestras g... a la Sociedad G... de Publicaciones ... Diputación, 211. ...

Así

como este anuncio se sobrepone a los demás, así se sobrepone **El Hogar y la Moda** a todas las demás publicaciones de su clase. Porque ninguna otra da, **por dos reales al mes**, lo siguiente:

Un cuaderno semanal de **El Hogar y la Moda**,
Un cuaderno semanal de **Novela**, fina, interesante y moral,
Un cuaderno semanal de **Diccionario Ilustrado**,
Un cuaderno semanal de **Historia General de España**

Es decir, que entre Periódico, Diccionario e Historia, el suscritor recibe

16 cuadernos al mes por 2 reales

Añádase a esto que **El Hogar y la Moda** da, además,

PATRONES RECORTADOS
REGALOS MENSUALES
y bonitos y prácticos

a que pueden optar todos los suscriptores.

¡¡TODO POR LOS 2 REALES AL MES!!

Si quiere V. recibir unas muestras gratuitas de estas Publicaciones, llene usted el cupón adjunto y mándelo a la

SOCIEDAD GENERAL DE PUBLICACIONES
Diputación, 211. — BARCELONA

advirtiéndole que los que se suscriban ahora, podrán empezar a recibir todas las publicaciones desde el número 1.

D. ..... provincia de ..... n.º ..... piso ....., que vive en ..... calle de .....

desea recibir muestras gratuitas de **El Hogar y la Moda** y su Biblioteca.

...usted
desea tener buenos ...itos regalos? Suscríbase, pues, al periódico titulado «El Hogar y La Moda» Barcelona. Diputación, 211.

MAESTROS
Tenéis el deber de leer la «Revista de Educación», la mas completa revista pedagógica que se publica en España. Muestras en la Sociedad General de Publicaciones. — Diputación, 211. Barcelona.

El : Poble : Català

Diari Federal Nacionalista Republicà

Redacció, Administració i Impremta: Carrer de l'Est, 16. - Telèfon **2298**

Per a anuncis i comunicats, vègint-se tarifes

Anuncis

DE PRIMERA PLANA.	Per	ratlla i	columna	Pessetes	0'50
DE SEGONA PLANA	"	"	"	"	0'50
DE TERCERA PLANA	"	"	"	"	0'50
DE QUARTA PLANA	"	"	"	"	0'15

Gasetilles

Se publicarán en la «INFORMACIÓ DE BARCELONA», en la 2.ª 3.ª o 4.ª plana indistintament i amb un guió (—) al davant

Per ratlla Pessetes 1'00

NOTES ÚTILS	Per	ratlla	Pessetes 0'65
REMITITS	"	"	" 0'65
OFICIALS	"	"	" 0'30
JUDICIALS	"	"	" 0'30
ESPECTACLES	"	"	" 0'15

Descomptes especials segons el nombre d'insercions