L'home elegant i l'home pràctic visitarà aquesta temporada
MALLAFRÉ
Ronda de Sant Pere, núm. 24, pral.

La Veu de Catalunya
EDICIO DEL MATÍ

Any XLII. - N.° 11.202 Redacció i Imprenta: Ferlandina, 7, 9 i 11 Telèfons 16151 15110 Barcelona: Diumenge, 8 de maig de 1932 Administració: Rambla de Sant Josep, 16, pral. Telèfons 14172 13178 10 cèntims

L'ACCIO DEL TERRORISME

LA MORT DEL PRESIDENT DE LA REPUBLICA FRANCESA, SR. DOUMER

La protesta de tot el món. - L'assassí del President és, com tants d'altres, un místic temible. - Un rus oferí la seva sang. - Dimarts hi haurà eleccions presidencials

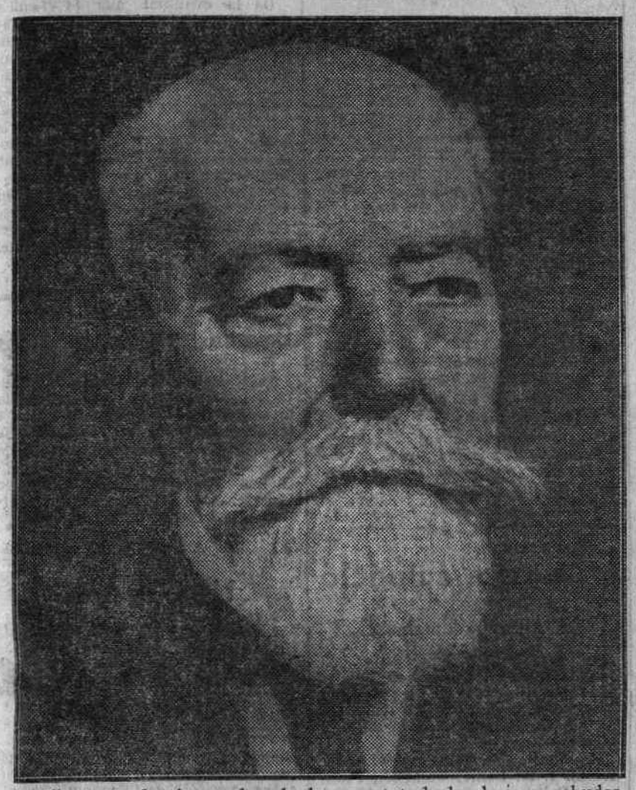

Com era de témer, donada la gravetat de les lesions rebudes, Paul Doumer, el President de la República francesa, ha mort. Es el segon President de la tercera República francesa que cau assassinat. Paul Doumer també, com Sadi Carnot, era un President exemplar, lleial, complidor dels seus deures constitucionals. Com Sadi Carnot també, ha mort en l'exercici del seu càrrec, quan anava a inaugurar una Exposició. Sadi Carnot moria en l'Exposició Colonial de Lió. Paul Doumer mor en l'Exposició del Llibre de París. Ambdós Presidents han caigut, així, sota l'odi incontrolat dels magnicides, quan presidien manifestacions vitals de l'activitat ciutadana.

La tragèdia de París s'ha desenrotllat impensadament en instants crítics de la política francesa, quan, dissolta la Cambra de 1928, encara no és elegida la de 1932. Així, l'Assemblea que ha d'elegir el nou President serà constituïda pel Senat i la Cambra dissolta. Mai no s'havia donat el cas que morís un President de la República la setmana que separa les dues dates de les eleccions.

A la protesta de totes les consciències honrades contra aquests esclats de la violència i la barbàrie, s'uneix ara la simpatia fervorosa de tot el món envers el poble i el Govern francesos en aquests moments de tribulació immerescuda i sobtada.

Davant del dol de França s'ha produït espontàniament a tot arreu un viu moviment de solidaritat humana.

EL PRESIDENT DOUMER

El pare de Paul Doumer era ferroviari. No enginyer de bon sou que permet donar carrera als fills; ni tan sols cap d'estació que, a força d'estalviar i mirar prim, si no té contratemps extraordinaris, educarà els seus fills perquè puguin ésser, també, empleats de la companyia.

La categoria del pare del futur President de l'Estat que avui té bona part de l'or mundial és tan ínfima, que ni tan sols té nom especial. A Catalunya els diuen «els de la brigada».

El viatger que, emportat dins les comoditats d'un exprés, oblida misèries i cabòries alienes, perquè va adalerat pels seus afers comercials i polítics o fa un viatge de repòs en contrades de bellesa suggestiva, no se n'adona «dels de la brigada».

Va abstret o guaita cap a la llunyania, on s'estenen planures rialleres o s'encimbellen muntanyes coronades de castells abandonats i de bosquets idíl·lics.

Si guaités a prop, veuria, emboloiats per la poiseguera aixecada pel comboi, uns homes que s'aparten de la via i esperen que passi el tren per a tornar a la tasca feixuga d'arranjar l'explanació o canviar els rails.

Aquests homes, tristos i colrats per totes les intempèries, no presenten la figura del camperol que en el gest i la vestimenta s'harmonitza amb el paisatge del qual és producte.

Ells són sempre forasters a la contrada que habiten i van d'ací i d'allà: seguint les necessitats del servei, sense arribar a tastar el gust i la tranquil·litat de l'arrelament a un país d'adopció.

El ferroviari Doumer, l'any 1857, visqué uns quants mesos a Aurillac, estenent la línia de la Companyia d'Orleans que travessa el Sud de l'Auvèrnia. Aurillac és una ciutat de 17,000 habitants, capital del departament de Cantal, célebre per la producció de puntes i rica pel comerç de cavalleries. Els seus carrerons revellits, s'ancreuen a la bona de Déu, presidits per la Jordanne, riuet o torrentera que facilita el treball de les fàbriques de curtits.

Per a nosaltres, Aurillac té un valor històric. Allí va néixer i fou educat al segle X Gerbert, el monjo extraordinari que, essent pontífex, amb el nom de Silvestre II, havia de marcar la direcció de l'Edat Mitjana, fent-la saltar des del «segle de ferro», ignorant i turmentat per les angoixes de l'Any Mil, cap a l'estudi de les matemàtiques i la filosofia escolàstica.

Gerbert, recollit a Aurillac, ressegueí mentalment el món conegut, cercant el lloc on els estudis florissin millor i ragés la font de la ciència prou abundosament per a satisfer la seva set d'home genial. Trià Vich i a la Seu d'Ausà i als monestirs de la Catalunya Vella trobà mestres i llibres per a formar-se, cosa que no hauria trobat en altre lloc del món del Cristianisme.

Servei a la cultura i motiu de glòria que Europa mai no agrairà prou a Catalunya!...

Els Doumer habitaven a Aurillac una caseta vella que avui encara subsisteix, sense variacions.

Allí, en una cambreta pobríssima, el 22 de març del susdit any 1857, va néixer el futur President de la República francesa.

Al cap de vuit mesos, el pobre ferroviari hagué d'anar a viure a Mende, al departament del Lozere, i el seu fill no tingué temps d'acostumar-se a la contemplació de l'Auvèrnia des de la finestra d'ampit gastat i portes corcades que deixa passar a la cambra nadiua un poc de llum crua i una mica de remor de la Jordanne.

Però ell mai no oblidà la vila on havia nascut i, ja home poderós, compaginava la Presidència del Senat francès amb la de l'associació de socors que els fills d'Aurillac tenen a París. Sempre va servar consciència d'ésser un auvernat i es donà del tot a la idea de desenvolupar, espiritualment i econòmicament, les qualitats específiques de l'auvernat: sentit d'ordre, economia, obstinació, perseverança i, sobretot, aquell aprofitament seguit de les circumstàncies més nímies que té per conseqüència la formació lenta i contínua del caràcter i l'augment de la fortuna.

Així, la vida de Paul Doumer fou una cursa pacient i perseverant pel camí que puja al renom, a la riquesa, al prestigi. Aprenent de gravador, als 14 anys, a un modest taller de París, dedicà a l'estudi les hores que altres esmercen a les diversions i esdevé mestre, estudiant de dret, advocat, redactor en cap de «La Tribune», essent elegit diputat en 1888 pel departament Aisne, dins l'enquadrament del partit radical.

Ministre de Finances del gabinet Bourgeois, l'any 1895, passa l'any següent a governador general de l'Indo-Xina, on roman sis anys, i aplega estudis i observacions que consigna en el seu llibre «L'Indo-Chine française».

Tornat a França, esdevé president del Congrés.

Abans i després va dedicar-se a les finances i als afers industrials, intervenint en la direcció d'empreses diverses.

Doumer endevina les possibilitats de Catalunya en matèria d'electricitat, quan poca gent creia en l'esdevenidor econòmic dels grans centres productors; Doumer va lligar-hi el seu nom, formant part del Consell d'Administració de l'Energia Elèctrica de Catalunya, venint a la nostra terra i empenyent l'empresa amb la força del seu nom de president de la Cambra de França.

Després, ha vingut altres vegades a Barcelona i ha seguit de prop el desenvolupament de la nostra indústria.

Reiteradament ha donat mostres d'afecte als nostres homes, singularment als que han sabut agermanar l'honradesa financiera, amb la direcció de la política local i general.

Estava escrit que Paul Doumer seria President de la República francesa. L'any 1906 va presentar la seva candidatura en front de la d'Armand Fallières, aleshores president del Senat. No reeixí, però l'auvernat que subsistia en ell seguí esperant i treballant per a obligar la sort a dur-lo a la més alta magistratura de la República.

La seva personalitat s'anava enfortint i la seva posició social i política s'anava destacant. No fou gaires vegades ministre i mai no presidí el Consell. Precisament, aleshores aparegué a primer terme de la política francesa Aristides Briand, home ja madur; el qual havia d'ésser onze vegades President del Consell de ministres i àrbitre de la política de la post-guerra, però havia d'ésser derrotat per Paul Doumer, en pretendre coronar amb la Presidència de la República la seva gloriosa carrera.

Briand, Poincaré, Clemenceau, Caillaux i Painlevé eren els polítics destacats de l'època. D'entre tots ells, sols arribà a la Presidència de l'Estat Poincaré, l'home de la Lorena, que té qualitats semblants a les de Doumer, però ressaltades i enriquides per una cultura formidable i un talent dreturer i impetuós.

Doumer no va seguir la ruta del polític de combat i de multituds. Dirigí els seus passos cap a la presidència del Senat, des de la qual havien passat a la de la República, Emili Loubet, Armand Fallières i Gastó Doumergue.

Així, en finir la presidència de Doumergue, el maig de 1931, mentre altres candidats de figura més destacada anaven, indecisos, tantejant les possibilitats d'èxit o els perills de fracàs, com si tinguessin por de comprometre la glòria de llur nom, Paul Doumer, polític gris de 74 anys, va dir sense vacil·lació ni segones mires: «Voldria ésser President de la República.»

Quan ja havia presentat la seva candidatura, es decidí Briand i posà en joc el pes enorme d'un prestigi universal.

Doumer no es descoratjà en front de l'àrbitre de la política universal. Seguí pacientment les seves gestions i marxà a Versalles, tranquil·lament, en el seu auto de 15 cv., el qual feia una figura ben modesta entre els cotxes luxosos d'altres polítics.

En la primera votació els resultats foren els següents: Doumer, 442 vots; Briand, 401; Hennessy, 15; Cachin, 10.

Briand, comprenent l'abast de la seva derrota, retira la seva candidatura. Els seus amics presentaren per al segon torn la de Pierre Marraud, però la victòria de Doumer era assegurada. Va obtenir 504 vots contra 334 de Marraud i uns quants altres dispersos, nuls o en blanc.

Així fou proclamat President de la República francesa, el dia 13 de maig de 1931, Paul Doumer, fill d'un ferroviari sense categoria.

Per cert que el constructor del seu auto es va adonar que un 15 cv. no era gaire a propòsit perquè fes l'entrada triomfal a París el nou President i, a correcuita, féu anar a Versalles dos luxosos 40 cv.: un de descobert i un altre de tancat perquè Doumer triés.

El caràcter de Doumer, senzill, dreturer, no es desfigurà al palau de l'Elisi, i en l'any escàs que ha presidit els destins del seu poble, s'ha mantingut en els seus principis democràtics i austers.

Paul Doumer ha estat el primer President de la tercera República que ha entrat a l'Elisi amb una família nombrosa. Això era una de les causes del respecte que per ell sentien els francesos, els quals, a més, tenien present la història tràgica d'aquella família, delmada — la paraula és ací ben insuficient — per la Gran Guerra.

Havia tingut vuit fills, quatre dels quals moriren per l'acció de les armes.

Per a completar llur educació Doumer va escriure el «Livre de mes fils», en el qual marca regles de conducta per a la vida d'homes i de ciutadans... Les nocions de caràcter, cultura, treball, llibertat, família, pàtria, humanitat, guerra, són explicades amb estil sobri i clar que desperta el convenciment i invita a l'acció.

La darrera edició d'aquest llibre porta aquesta dedicatòria punyent: «A mes fils Marcel, René, André et Armand, morts pour la patrie».

El seu altre fill Fernand, el qual també féu la guerra com a oficial de reserva, és un industrial sense activitats polítiques. De les tres filles, una ja és morta; les altres dues són casades amb ciutadans que no han aprofitat la posició enlairada del sogre per a fer carrera política.

Vora Doumer, s'ha mantingut en primer terme la seva senyora, una velleta que aguantà tot el xoc de la fatalitat, presenciant l'operació i les transfusions de sang amb l'energia d'una companya d'home d'història neta.

Miquel CAPDEVILA

President 10 mesos i 25 dies

Paul Doumer fou elegit president de la República el dia 13 de maig de 1931. Al cap d'un mes, dia 13 de juny, prenia possessió de la magistratura màxima. Així, doncs, Paul Doumer ha estat president de la República francesa durant 10 mesos i 25 dies.

Paul Doumer és el segon President de la República francesa assassinat

La tercera República data a França de l'any 1870. Paul Doumer, nat l'any 1857, en tenia, doncs, 13, quan aquella es va proclamar. La República francesa era, per tant, com vulgarment es diu, «del seu record». L'any 1871, alhora que Paul Doumer era un marrec que començava el seu aprenentatge a un taller de gravador, era elegit el primer president de la República: Adolf Thiers.

El bordegàs Doumer s'embadalí a la pompa dels actes i celebracions esdevinguts amb motiu de la primera elecció presidencial... Qui havia de dir al noi Doumer que al cap de 50 anys, justament, ell seria el successor de Thiers!

Després de Thiers, seguiren els altres presidents: Mac Mahon, Jules Grévy, Sadi Carnot, Perier, Faure, Loubet, Fallières, Poincaré, Deschanel, Millerand, Doumergue; finalment Doumer.

Així, doncs, la República francesa ha tingut tretze presidents.

D'aquests, F. Sadi Carnot, elegit l'any 1887, fou assassinat el dia 24 de juny de 1894, per Caserio Santo, a Lió.

Malauradament, en Doumer s'ha repetit una fi tràgica semblant. Es el segon president de la República francesa assassinat.

Déu no permeti que pugui mal comptar-se'n un tercer!

La carrera de Doumer

Paul Doumer és allò que vulgarment es diu, «un fill del poble», en el sentit d'ésser sortit de les zones més modestes de la societat, i que gràcies al seu caràcter, a la força de la seva voluntat, al seu temperament, a l'estudi, a la constància del seu treball, s'enlairà personalment a les regions més nobles.

El bressol de Paul Daumer fou a Aurillac, on nasqué, el dia 22 de març de l'any 1857. Es un fill del segle XIX, i format en les seves bases fonamentals en aquest segle XIX, titllat d'estúpid, i que, a desgrat d'aquesta apreciació pejorativa, ha donat a la humanitat tantes de coses bones i tants d'homes assenyalats.

De petit fou dut a París i a París es descabdellà la seva formació primera. Les seves passes primeres foren les d'un modest aprenent obrer: als 14 anys de la seva edat, va entrar a un taller de gravat, que aleshores no era el que és avui, car aquest procediment ha sofert constants evolucions i millo'raments. El gravat d'aleshores, comparat al d'ara, era una cosa que alguns potser qualificaran de rudimentària. Això no vol dir, amb tot, que aquells temps no es fessin realitzacions magnífiques... i que de vegades enyorem.

El noi Doumer va passar alguns anys d'aprenent, i després passà a oficial en aquell taller de gravat, al qual mostrava gran afició. L'art gràfica ja l'atreia; l'art de la publicitat ja el sedulia..., més tard havia de reaparèixer en una altra modalitat, de les arts gràfiques i de la publicitat.

Doumer, adolescent, al taller de gravador, no es desentenia de la cultura intellectual, alhora que treballador manual era un treballador, o un prenent treballador intellectual: aprofitava les hores lliures que la seva feina li deixava per a dedicar-se als estudis. El jovencell Doumer era un àvid de tota mena de coneixements.

Un cop format en instrucció intellectual, el jove Paul Doumer deixà el seu primer ofici i es dedicà a l'ensenyament. En la pràctica de l'ensenyament va modelar més i assegurar la seva formació i el seu caràcter.

Al mateix temps, ja es preparava en la carrera del dret i al cap de pocs anys, era Llicenciat en Lleis.

Era al fort de la seva jovenesa. Continuava treballador infatigable com sempre.

Torna — com hem indicat més amunt — al conreu de l'art de la publicitat, és a dir entra al diari «La Tribune» i esdevé el seu redactor en cap. Heus ací, doncs, una altra gran figura de la societat eixida del periodisme.

L'ascensió de Paul Doumer és constant. Als seus 31 anys d'edat, entra de ple a la vida pública. En efecte, l'any 1888, és elegit diputat, afiliat al partit radical, pel departament de l'Aisne. L'any següent, en noves eleccions, no sortí diputat, però no per això s'estronca la seva vida pública, car el president de la Cambra, M. Floquet, el féu el seu secretari. Al cap de dos anys, o sigui el 1891, va tornar a ésser elegit diputat, aquesta vegada per Auverne.

Als 38 anys era, per primera vegada, ministre. En constituir-se gabinet Bourgeois, l'any 1895, va ésser nomenat ministre de Finances. El seu temperament hi desplegà una gran activitat. A ell es deu, per exemple, l'emprèstit de Tonquin, per a obres públiques.

Després d'aquest càrrec li fou confiada una missió compromesa i delicada, com era el de governador general de l'Indo-Xina, en el qual va romandre sis anys: del 1896 al 1902, en què va ésser elegit un altre cop diputat pel districte de Laon.

La figura de Doumer s'afirma i s'agrandeix. Tant, que l'any 1906, és presentat candidat no menys que a la presidència de la República. Aleshores fou derrotat: sortí triomfact Fallières.

Paul Doumer havia d'«esperar-se» un quart de segle més... I sabé esperar-se. Al cap de 25 anys d'haver estat per primer cop candidat a la Presidència, en torna ésser i aleshores amb el triomf.

Paul Doumer arriba a la primera magistratura tot suaument, volem dir més; car Paul Doumer, en presentar-se candidat, és president del Senat; que no he de fer sinó pujar un grau i aquesta presidència és considerada la més alta magistratura després de la presidència de la República.

Un pare i quatre fills morts per la Pàtria

Es colpidor el «cas» de Paul Doumer.

Pare de cinc fills barons, veié caure per la pàtria quatre d'aquests: Andreu, oficial d'artilleria, mort als 25 anys d'edat, el dia 24 de setembre de 1914, a Nancy; Renat, de l'aviació, mort el dia 26 d'abril de 1917, als 30 anys; Marcel, de l'aviació, mort el dia 23 de juny de 1918, als 32 anys. Tres fills morts a la guerra europea. Encara un altre fill mort per la pàtria, Armand, que traspassà l'any 1923, als 33 de la seva edat.

Doncs no era prou, encara: calia que el mateix pare d'aquests morts per la pàtria, caigués, ell mateix també, mort, soldat — el primer soldat — de la República.

Pare d'una família nombrosa

Paul Doumer és el primer cas, d'ençà de l'advenir de la Tercera República, d'un president, pare de família nombrosa.

Paul Doumer, en ésser elegit president de la República, és remarcat per aquesta condició.

Paul Doumer, en efecte, tingué vuit fills; d'aquests dues noies, els altres barons.

Paul Doumer escrivi el «Llibre dels meus fills», editat per primera vegada l'any 1906. Se'n feren edicions diverses. La darrera porta aquesta dedicatòria: «Als meus fills Marcel, Renat, Andreu i Armand Doumer, morts per la pàtria».

L'ATEMPTAT ABSURD

Tots els atemptats són execrables, siguin del caràcter que siguin. I cap atenuació no hi ha d'haver per als que responen a qüestions polítiques. De vegades, però, aquests tenen una explicació, no pas una justificació, en les circumstàncies que els motiven. Doncs en el cas del President de la República Francesa, M. Doumer, ni aquesta explicació pot trobar-se. El fet que l'atemptat s'hagi produït en vigílies del segon torn de les eleccions legislatives, pogué fer suposar que el seu autor cerqués un efecte polític. Però, a manera que s'han conegut detalls sobre la personalitat i l'actuació de l'assassí, també aquesta possibilitat es descarta. No, l'atemptat sols pot ésser obra d'un perturbat, perquè no cal ésser dement per obrar sota els impulsos de l'ofuscació.

Encongeix l'ànima el fet de veure com, a malgrat dels avenços innegables de la civilització, la humanitat no pugui arribar a eliminar-se d'esperits als quals la passió, l'odi o l'ofuscació facin cometre actes de barbàrie que són com les taques negres que la història va registrant en el seu curs.

La República francesa tenia amb M. Doumer el President que més escau a les característiques que el poble vol que reuneixin els seus primers magistrats. Tothom recorda les circumstàncies en les quals fou feta l'elecció de M. Doumer, ben semblants, per altra banda, a les que presidiren l'elecció del seu antecessor immediat, M. Doumergue. La candidatura de Doumer era reforçada especialment pel Senat, mentre la de Briand responia als desigs dels partits d'esquerra de la Cambra dels Diputats. Tot i que Doumer no tenia pas una personalitat política comparable a la de Briand, ja en el primer escrutini obtingué més vots que l'apòstol de la Federació europea. I és que ben poques vegades l'Assemblea de Versalles s'aparta del que sembla constituir ja una norma, ço és, que la presidència de la República sigui ocupada per personalitats que, sense tenir qualitats polítiques excepcionals, reuneixin els suficients dots de patriotisme, de ductilitat i d'adhesió als preceptes constitucionals.

En la curta tongada durant la qual M. Doumer ha exercit la presidència de la República, s'ha pogut comprovar com aquestes condicions les reunia en grau superlatiu. I el fet no és d'estranyar, tenint en compte que abans n'havia donat proves prou evidents mentre ocupà la presidència del Senat.

Si per a un país és sempre un trasbals la desaparició imprevista del cap de l'Estat, per a França és molt més greu encara en les circumstàncies actuals, en les quals hi ha plantejats problemes d'una immensa transcendència, no sols per a l'esdevenidor de França, sinó de tota Europa, i àdhuc del món. La tasca de govern en aquests moments, és d'una greu responsabilitat. En primer lloc, és gairebé segur que les noves eleccions portaran com a conseqüència un canvi de Ministeri que no es limitarà a un simple tràmit. Després, l'acció del Govern francès ha d'ésser decisiva per a la resolució dels grans problemes de política internacional que hi ha en curs: Conferència del Desarmament a Ginebra, pròxima Conferència a Lausana per a discutir la qüestió de les reparacions i dels deutes de guerra i negociacions per a la conclusió d'una entesa entre els països danubians.

La separació violenta de M. Doumer de la Presidència de la República, constitueix una complicació considerable en l'endegament d'aquests problemes, perquè el seu successor de cap manera no podrà suplir-lo amb igualtat de condicions, donat l'entrenament que ja tenia per a decidir quina era la millor orientació que calia donar al nou Govern.

A Catalunya el nom de Doumer anirà unit a un dels períodes que assenyalaran un dels avenços més considerables en el seu progrés econòmic. Doumer i Pearson, en impulsar l'aprofitament de les nostres riqueses en energia hidràulica, varen donar a Catalunya l'instrument més eficaç per a l'impuls industrial que va representar la guerra europea. Mentre Pearson va crear la Canadenca, Doumer fou l'element decisiu per a la constitució de l'Energia Elèctrica de Catalunya. Ell, guiat per Emili Riu, es féu càrrec de la transcendència que per a la nostra terra tenia el poder comptar amb la força elèctrica, i va aportar els capitals necessaris.

Així, doncs, la mort de Doumer, hem de sentir-la com a demòcrates europeus i com a catalans.

JAUME CARRERA

La veu de la Rambla

Inútil tragèdia

Els optimismes de la ciència desgraciadament no han estat confirmats i Doumer és mort. El fatal desenllaç, però, no ha d'augmentar la viva protesta ni la força de la repulsió que aquest bàrbar atemptat ha produït. La inútil tragèdia que endola a hores d'ara la República francesa, han de sentir-la com a pròpia tots els homes que condemnen els procediments de violència, sigui qui sigui el que se'n valgui.

L'agressor de Doumer és un rus. Fatal coincidència! El nihilisme semblà consubstancial amb aquell poble. Pau Gogolow, en ferir mortalment el venerable President de la República francesa, evoca tanta d'acció perduda dels terroristes russos.

Les informacions asseguren que Pau Gogolow és un rus blanc, un enemic del règim soviètic que impera en el seu país. Es possible que això sigui cert. Però, comunista o anticomunista, sempre resultarà que Pau Gogolow és la genuina encarnació d'aquesta mena d'éssers que només comprenen la destrucció, per bó que en el destruir no hagin de trobar-hi cap avantatge.

El telègraf afirma que Pau Gogolow ha fet pagar en la persona de Doumer l'odi que ell sent pels homes que actualment esclavitzen el seu país. Hi ha motiu per creure que l'assassí de Doumer és boig. Però la història del terrorisme rus aporta múltiples figures de la categoria mental de Pau Gogolow; i el mateix en un camp que en un altre.

A França, a Rússia, a tot arreu, cal lluitar contra el nihilisme, del color que sigui. I cal pensar que l'acció terrorista, per la seva mateixa naturalesa, en lloc d'anar contra un home o un règim, en definitiva va contra la humanitat.

ROGER

(Segueix a la pàg. 3)

NOTES

Observatori Metereològic de la Universitat de Barcelona. — Dia 7 de maig de 1932.

Hores d'observació: a les set, a les tretze i a les divuit.

Barómetre a zero i al nivell del mar. Milímetres: 750'8, 752'2, 752'5. Mil·libars: 1001'0, 1002'9, 1003'3.

Termòmetre a l'ombra. Sec: 17'0, 18'6, 15'8. Humit: 13'0, 13'6, 12'0.

Humitat (centèsimes de saturació): 61, 54, 61.

Vent. Direcció: O. S. O., N. N. O. Velocitat: 5, 8, 3.

Estat del cel: Quasi descobert. Quasi cobert. Cobert.

Classe de núvols: Cu. Al-Cu, St-Cu Cu-Nb, Nb. Al-St-St. St-Cu, Cu-Nb, Nb.

Temperatures extremes a l'ombra. Màxima: 19'9. Mínima: 14'8. Id. prop de la terra: 12'6.

Oscil·lació termomètrica: 5'1. Temperatura mitjana: 17'3.

Precipitació aquosa recollida a les 7 hores: 0'0; recollida a les 18 hores de la data: inapreciable.

Recorregut del vent en igual període: 77 quilòmetres.

Observacions particulars: Pluja a les 17'45.

El director, E. Alcobé.

- Verdaguer Banyeres, llavabos. Rda. Universitat, 9.

Per causes estranyes a la voluntat de la Unió d'Entitats de la Barceloneta, aquesta es veu precisada d'ajornar la festa que havia de celebrar-se avui, amb motiu de la inauguració de la plaça-caserna de Sant Carles.

En principi s'ha assenyalat l'esmentat acte per al dia 15 d'aquest mes, i dintre de poc serà fet públic el programa a desenrotllar.

-MAJESTIC HOTEL
I RESTAURANT
Dinars a preu fix (10'50) i a la carta
Orquestra - Salons especials per a Noces, Banquets i Festes
Coberts des de 20 pessetes tot comprès

Ningú més autoritzat per a organitzar una excursió col·lectiva a París amb motiu de la seva Fira de Mostres, una de les més importants que se celebren al món, que el Col·legi Oficial d'Agents Comercials de Barcelona.

Per això són tants els que acudeixen a les seves oficines, Trafalgar, 1, així com a les de Viatges Catalònia, per a inscriure's en el viatge col·lectiu que sortirà el dia 14, el qual, a més de poder admirar una de les més interessants manifestacions comercials, donarà ocasió de conèixer el que de més notable posseeix la capital francesa.

-Presents per a 1.ª Comunió Joan Serra - Canuda, 33
Dte. 5 % als subscriptors de LA VEU

La Cambra Oficial de la Propietat Urbana ha pregat als propietaris que es trobin afectats per dificultats relacionades amb la revisió o rebaixa de lloguers, que, abans d'adoptar resolucions sobre el particular, se serveixin passar per les oficines de la Cambra, on se'ls donaran les necessàries explicacions a l'objecte d'unificar l'acció general de la propietat.

Farmàcia Dr. Masó - Arumí
Medicaments purissims
Especifics - Rbla. Caneletes, 1

— Amb motiu de la celebració del MES DE LA ROSA, la coneguda casa FILLS DE F. SIMÓ, establerta al carrer de Verneda, 180 (S. M., tramvia i autòmnibus de Sant Andreu. Parada La Sagrera), es complau a comunicar a la seva distingida clientela i públic en general, que té oberta una immensa exposició de Roses en pots, que per la seva varietat no hi ha dubte que atraurà l'atenció dels amants d'aquesta exquisida flor.

Com a deferència a el públic, donada també la importància que cal atribuir al MES DE LA ROSA que es celebra, per cada lot de 25 pessetes que s'adquireixi, es regalaran 50 plantes de temporada.

S'atenen totes les comandes que es facin al telèfon 50.472, tenint establert un acurat servei a domicili.

ESTIUEJANTS
Balneari RIBES. Departaments per a famílies, amb cuina i menjador, per mesos i temporada. Rosselló, 187. De 12 a 1. Tel 76108.

Hom prega a les senyoretes delegades d'Orientació Catòlica per a senyoretes oficinistes, encarregades de repartir els butlletins i que encara no els tinguin, que passin avui per Secretaria, on els trobaran a la seva disposició.

- Riqua de la Vall de Sant Daniel
Finissima per a taula

El proppassat dia 3, va tenir lloc, a la Sala Capsir, l'anunciada assemblea general d'estanquers de Catalunya, en la qual els senyors Ramon Arcaros i Joan Salvà, donaren compte de les gestions fetes en llur viatge a Madrid prop del ministre de Finances i la Direcció General de la Companyia Arrendatària per al millorament dels 25.000 estanquers de tota la Península.

Entre els reunits hi havia una nombrosa representació de tota la regió i s'acordà dirigir telegrames als centres oficials que foren visitats.

- Xocolates Reñé

Per aquesta tarda, la Secció Permanent de Propaganda del Centre Autonomista de Dependents del Comerç i de la Indústria, ha organitzat una audició de sardanes a càrrec de la cobla La Popular.

— PRIMERES COMUNIONS I NUVIES
TOT EL NECESSARI HO TROBARAN A
LA VIOLETA
12 - CARME - 12

Les entitats detallistes dels afores, ha convocat una reunió de representacions de totes les entitats de detallistes compresos en el Jurat Mixt del Comerç al Detall de Barcelona, que tindrà lloc demà, dilluns, dia 9 del corrent, a les deu de la nit, al carrer Maspons, 6 (Gràcia).

— Per a comprar a bon preu aneu a la
Joieria Magriñà - Tallers, 41
Joies veritable ocasió
-Melmelades Reñé

RELIGIOSES

SANTORAL

Sants d'avui: La Mare de Déu dels Desemparats. L'Aparició de l'Arcangel Sant Miquel, Sant Víctor soldat màrtir i Sant Eladi b.

Sants de demà: Sant Gregori Nacianzè b. i dr., Sant Pacomi ab. i Sant Geronci b.

Quaranta hores: Avui, a la Sagrada Família.

Demà, a les Concepcionistes (València, entre Rambla de Catalunya i Balmes).

Adoració Nocturna: Avui, torn de la Mare de Déu dels Dolors.

SARDANES

APLEC DE LA SARDANA

En el bon desig que en reprendre's enguany el tradicional Aplec de la Sardana en el 18 any de la seva celebració sigui un èxit, preguem a les entitats simpatitzants d'aquesta festa de voler ajornar els actes que tinguessin en preparació per a avui diumenge, data en què tindrà lloc l'Aplec, al matí a Vallvidrera, a la tarda a Les Planes i a la nit a la Plaça de la República.

Mobles VALLHONRAT
Menjadors, Dormitoris, Models exclusius, Preus econòmics
76 = RONDA DE SANT ANTONI = 76
SUCURSAL:
5 = PLAÇA UNIVERSITAT = 5

ELS FETS DEL DIA

ATROPELLAT QUE MOR

L'administrador de l'Hospital Clínic ha participat al Jutjat de guàrdia la mort, en aquell benèfic establiment, del lesionat Fèlix Domènech Carboneras, a conseqüència de l'atropellament d'auto de què fou víctima el dia 19 del passat mes d'abril.

ROBATORI

A un dependent de la casa Hispano Olivetti, en sortir de la Central de Correus li van prendre una carpeta de valors declarats que acabava de recollir i que contenia 2.225 pessetes en bitllets.

INTENT D'ASSASSINAT

Ha ingressat als calabossos del Palau de Justícia, Baptista Altés, el qual està separat de la dona i va anar al carrer de Leiva on treballa aquella i, amb un ganivet molt gros que li ha estat trobat, la volia matar.

La ràpida intervenció de diversos veins impedí que portés a efecte la seva amenaça.

UNA CARTERA QUE FUIG

Al carrer Nou de la Rambla, van prendre la cartera a Antoni Valldeperas. Hi duia 500 pessetes en bitllets del Banc.

ENCARA EL PROCEDIMENT DE LES MISSES

Dos desconeguts aconseguiren enganyar, al carrer de Cirés, Damià Cases i li robaren, pel procediment de les misses, 2.025 pessetes que portava.

DESAPAREIX UN ANELL DE BRILLANTS

Manuela Capistros, qui habita al carrer de Muntaner, trobà a faltar un anell de brillants que valora en mil cent pessetes.

Com a presumpta autora, la perjudicada culpa una íntima amiga seva que durant la tarda va estar a casa seva.

MAGATZEM QUE ES BUIDAVA

Feia alguns temps que Manuel Garriga Nogués tenia desllogada una casa al carrer de Monroch número 1, la qual havia d'esser enderrocada per ordre de l'Ajuntament.

Feia servir l'esmentada casa de magatzem de materials.

En anar a recollir una part dels dits materials, va veure que la major part havia desaparegut i que al cap de pocs moments, un vei d'aquella casa hi anava a recollir unes pigues i d'altres materials. Fou detingut i es confessà autor de diverses sostraccions. Digué que era sabut pel barri que l'amo havia mort i que aquell que volgués podia retirar els materials.

Hom valora el total dels materials desapareguts en unes 30.000 pessetes.

L'atracament de la plaça del Beat Oriol

DECLARACIONS DELS TESTIMONIS

Davant el Jutjat de Llotja, que es constituí divendres al despatx del jutge senyor Pastor, prestaren declaració diverses testimonis per a l'aclariment de l'atracament de què fou víctima dissabte passat l'habilitat senyor Garcia.

Declararen l'amo i un dependent del «Bar Manelich», situat al carrer de les Corts, on digué l'Hernàndez Sastre que havia estat dissabte passat, per tal de poder filar el temps que havia romàs d'un lloc a l'altre i poder així demostrar que no prengué part en l'atracament.

Ambdós manifestaren que coneixien l'Hernàndez Sastre per anar repetides vegadas a l'esmentat bar, però que no recordaven si dissabte hi havia estat, puix que hi anava molt sovint.

Després declarà la portera de la casa del carrer del Manso on habita el Munill, amic de Basili Hernàndez, i que digué que passà allí unes hores.

La testimoni ha corroborat el que declarà el seu fill a la Direcció de Policia, això és, que Basili havia estat en aquella casa força temps i que en marxar eren prop de les deu, puix que es disposava ja a tancar la porta de l'escala.

També declarà la filla del Munill, la qual repetí el que digué la seva mare, o sia que el Basili menjà allí aquella nit.

Després d'aquestes declaracions, el jutge conferencià amb els agents de policia posats a les seves ordres; tot seguit el senyor Pastor anà a la Direcció de Policia, on conferencià amb el cap de la Brigada de lo criminal, senyor Tarragona. Parlaren més d'una hora, i sembla que la conferència fou deguda a què, com sigui que ja feia prop de 72 hores que estan detinguts els dos inculpats, el jutat, abans de prendre alguna providència contra els dos incomunicats, prefereix esgotar tots els recursos, i a l'efecte pregà al cap de la Brigada que compareguessin a declarar tot seguit els testimonis.

Carnet de l'Estudiant

AVIS PER ALS ALUMNES OFICIALS

Havent-se ampliat fins el dia 12 d'aquest mes el termini de matrícula lliure i havent d'ésser abonats en aquesta època pels alumnes oficials els drets acadèmics, l'oficina del Patronat de la Universitat endrà, de deu a onze, els alumnes que efectuin la matrícula lliure i d'11 a 1 als oficials que hagin de satisfer els drets acadèmics.

CULTURA CATALANA

El curs de conferències de Cultura Catalana a la Universitat, que organitza l'Associació Professional d'Estudiants de Filosofia i Lletres, continuarà sota el patronatge de la Facultat, el proper dilluns, dia 9 de maig, a les set del vespre. El senyor Feliu Elies dissertarà sobre el tema «L'any 1850. Renaixença sobtada i fecunda de les Arts plàstiques a Catalunya».

NOVA ASSOCIACIO

En assemblea convocada a l'efecte, quedà constituïda l'Associació Universitària d'Estudiants Catòlics de Farmàcia. Resultà elegida la següent Junta directiva:

President, Eduard Marroig; vicepresident, Salvador Vallverdú; secretari, Josep Culleré; tresorer, B. Riffé; bibliotecari, G. Canosa; vocals: Josep Agell, Antoni Frau, Narcís Ruacalleda i Joan de Ciurana.

GOVERN CIVIL

EL DESCANS DOMINICAL A SANTA COLOMA

El governador rebé la visita de l'alcalde de Santa Coloma de Gramanet, el qual li parlà de la qüestió del descans dominical, dient que al ministeri del Treball se'ls havia dit que havien resolt el recurs i, per tant no havien de tancar els establiments del ram de l'alimentació.

El senyor Moles li féu present que l'acord de la Comissió Mixta s'havia de complir, perquè el ministeri no ha comunicat cap resolució i l'advertí que en cas de no fer-se el descans dominical, li posarà una multa a ell i als venedors.

UN CONFLICTE A LA TELEFONICA

El personal de la Telefònica estava queixós perquè se li rebaixava el jornal d'un dia de festa que va concedir la Companyia, i avui, en disposar-se a fer els pagaments, cinc empleats s'apoderaren violentament de la nòmina i anaren al Govern civil amb el propòsit de queixar-se al governador.

El senyor Moles no volgué rebre els empleats perquè l'acte que havien realitzat era censurable. Després s'assabentà que el fet de descomptar un jornal havia ibeit a una equivocació. Els empleats es penediren del fet i tornaren les nòmines al pagador.

PROTECCIO ALS CONSOLATS

Ahir els cònsols dels Estats Units i de diverses Repúbliques americanes demanaren protecció, per témer un assalt dels comunistes amb motiu de l'execució de tres negres.

Els foren tramesos guàrdies d'assalt.

EL CONSELLER DE GOVERNACIO

Ahir a la tarda visità el governador el conseller de Governació, senyor Terradelles.

LES CASERNES DELS GUARDIES DE SEGURETAT

El governador i el director general de Seguretat anaren a visitar un local per tal de veure si reunia condicions per a destinar-lo a caserna de guàrdies de seguretat.

REUNIO DE JUNTES

Ahir es va reunir el Patronat per a la protecció d'animals i plantes.

Demà es reunirà la Junta de Foment Pecuari, per a tractar d'assumptes que interessen molt la ramaderia.

L'AJUNTAMENT

L'actualitat permanent de la Lliga Regionalira. - Les beques Guarro

El senyor Casanoves, en qualitat, d'alcalde, rebé els periodistes.

Participà que al vespre arribava l'alcalde, el qual assistirà als actes municipalistes d'avui.

Es felicità que la discussió de l'Estatut hagi començat en un pla de serenitat.

La conversa acabà com de costum, parlant-se de la Lliga Regionalista del seu present, del seu passat i del seu esdevenidor, que hom creu esplendorós.

* * *

Com a conseqüència d'un plet que de molts anys ençà sostenia la família Guarro-Cases, sollicitant la devolució d'uns terrenys situats a l'exposible de Sant Martí de Provençals, l'Ajuntament, en moment oportú i en cumpliment d'una sentència dels Tribunals, en la qual donaven la raó a l'esmentada família, acordà lliurar-los com a compensació, la quantitat de 76.518 pessetes, donant així per acabat el plet. Aquest matí, al despatx de l'Alcaldia, ha tingut efectes l'acte de signar l'escriptura de lliurament de l'esmentada quantitat per part de l'Ajuntament a la família Guarro, i alhora la cessió per part d'aquella, d'aquesta mateixa quantitat a l'Ajuntament de Barcelona, perquè pugui invertir-la en la concessió d'unes beques destinades als alumnes procedents de famílies humils que vulguin cursar la carrera de mestre a l'Escola Normal de la Generalitat de Catalunya, sempre que reuneixin les condicions exigides a les Bases acordades per a la concessió d'aquestes beques, les quals Bases consten a l'escriptura de referència.

Les Bases convingudes per a la concessió de les beques que s'atorgaran amb la quantitat de 76.518 pessetes cedides per la família Guarro, són les següents:

Es concediran aquestes Beques a estudiants d'ambdós sexes que vulguin cursar la carrera oficial de mestre a l'Escola Normal de la Generalitat, o en les que pugui instituir en el futur el Govern de Catalunya, els quals estudiants no comptin amb mitjans econòmics per a cursar-los, i es trobin compresos dintre de les normes establertes per aquesta Institució.

Entre els sollicitants i en igualtat de circumstàncies, se seguirà el següent ordre de preferència per a la concessió de les beques.

Primera. — Els fills o parents directes dels obrers que treballin o hagin treballat a la fàbrica Cases Jover, del barri de Sant Martí de Provençals.

Segona. — Els obrers o fills d'obrers que portin una residència almenys de cinc anys en l'antic terme municipal de Sant Martí.

Tercera. — Els obers o fills d'obrers naturals de Barcelona.

Quarta. — Els obrers o fills d'obrers naturals de Catalunya.

Per a obtenir una d'aquestes Beques, és menester acreditar la necessitat absoluta de viure del propi treball.

Es condició precisa per a continuar gaudint la beca, que els alumnes aprovin el curs, i en cas contrari perden el dret al seu usdefruit, i els cabals que resultin sobrants podran servir per convocar nou concurs, si l'Ajuntament acorda completar la quantitat que sigui menester per a donar altre cop la beca.

La Comissió de Cultura de l'Ajuntament convocarà un concurs per a la concessió de les beques fixant les condicions que cregui convenients, i un Jurat designat per l'esmentada Comissió farà la tria dels concursants, els quals gaudiran la beca, d'acord amb les bases que la regulen. En l'esmentat Jurat hi figurarà un membre en representació de la família Guarro-Cases, designat per aquesta.

De la quantitat que la família Guarro destina a aquesta finalitat, se n'esmerçarà una part, constituint un capital les rendes del qual s'invertiran en establir una beca de caràcter permanent, dotada amb 2.000 pessetes per curs. La quantitat restant de la donació, s'invertirà en la concessió de cinc beques per una sola vegada, concedint-se totes amb subjecció a les transcrites Bases.

A l'acte de signar l'escriptura, hi han assistit el senyor Lluís Guarro, acompanyat de les seves germanes senyores Maria i Concepció, i del seu germà polític, senyor Pla.

Bertran i Pijoan a Llinàs

Avui es celebra una festa de cultura a Llinàs del Vallès, en pro de la creació d'una Biblioteca Popular. A les onze del matí, hi haurà un acte en el qual prendrà part, en nom de l'Associació Protectora de l'Ensenyança Catalana, el seu secretari senyor Lluís Bertran i Pijoan, el qual parlarà «De l'Escola a la Biblioteca».

La nostra actuació

La Joventut Catalanista del Districte II

S'ha constituït a l'Ateneu Catalanista del Districte II, la secció de Joventut del dictricte, la junta directiva de la qual és formada pels següents senyors:

President: Manuel Ors; vice-president, J. M. Beltri; secretari, Francesc Beltri; vice-secretari, Miquel Ollé; tresorer, Manuel Domènech; vocals: J. Agell Figueres, Enric Tomàs i Frederic Boix; bibliotecari, Joan Castro.

La secció femenina de la Lliga Regionalista de Sabadell

El dimecres vinent, dia 11 dels corrents, celebrarà reunió general la secció femenina de la Lliga Regionalista de Sabadell.

El nombre d'associades a aquesta entitat creix de dia en dia.

Nous animals al Jardí Zoològic

La Junta de Ciències Naturals acaba d'importar tres grues blanques de l'India; dues grues coronades, un marabú gollut i tres hockis.

Les grues blanques de l'India són exemplars que excepcionalment es troben a les col·leccions zoològiques, i aquests, junt amb els hockos «globicera» i «Alector», no havien estat mai representats al Jardí de Barcelona.

La Junta espera que d'ací a pocs dies arribarà a la nostra ciutat una expedició de quinze animals procedents d'Amèrica, donatiu del president de la República Venezolana.

Unió Catalana i l'economia valenciana

Després de la magnífica conferència que el secretari assessor del Centre d'Estudis Econòmics Valencians senyor Ramon Perpinyà i Grau va donar dimecres passat, i per a continuar el foment de relacions entre les dues regions germanes, Unió Catalana sobre «Aspectes de l'Economia valenciana, a càrrec de l'Ilustre economista de València senyor Joaquim Reig. En el curs de la conferència es desenvoluparan els següents punts:

1. Dificultats d'una visió totalitària.
2. Importància del contacte entre Catalunya i València.
3. Panorama de l'economia valenciana.
4. Característiques.
5. Sistema de regadius.
6. Agricultura: progrés fins a 1930, taronges, arròs, ceba, tubèrculs fruiters i altres productes.
7. Indústries: elèctriques, siderúrgiques, construccions, mobles, jutes, teixits, etc.
8. El Port.
9. Banca i estalvi.
10. La qüestió social en l'economia valenciana.
11. Final.

Les invitacions per tal d'assistir a aquesta conferència, poden recollir-se a les oficines de l'entitat organitzadora. (Clarís, 24, entresol.)

PER TINENÇA D'ARMES

La policia posà a disposició del Jutjat el súbdit cubà Adolf Aranda Bosques, al qual fou trobada una pistola carregada i no tenia permís per a portar-la.

Banco Hipotecario de España
Casa Central en Madrid, Paseo de Recoletos, 12
Servicio Técnico-Administrativo en Barcelona, Plaza Cataluña, 9

PRESTAMOS HIPOTECARIOS amortizables de 5 a 50 años sobre fincas rústicas, urbanas y casas en construcción, hasta el 50 por 100 de su valor, con facultad de reembolsarlos total o parcialmente en cualquier momento y libres del impuesto de utilidades.

PRESTAMOS ESPECIALES para el fomento de la construcción en Barcelona a tres años de plazo, realizándose en general al estar invertido en la obra el 25 por 100 del presupuesto

EMISION DE CÉDULAS HIPOTECARIAS AL PORTADOR, privilegiadas. Tienen carácter de Efectos públicos, cotizables como valores del Estado, NO HABIENDO SUFRIDO ALTERACIONES IMPORTANTES EN SU COTIZACION, NO OBSTANTE LAS INTENSAS CRISIS POR QUE HA ATRAVESADO EL PAIS. Están garantizadas por primeras hipotecas sobre fincas de renta segura y fácil venta valoradas en más del doble del capital de las Cédulas en circulación y con la garantía del capital social y sus reservas. Solicítese folleto.

Las oficinas del Servicio Técnico-Administrativo en Barcelona venden al contado CEDULAS HIPOTECARIAS del 6 y 5'50 %, admiten, informan y tramitan las peticiones de préstamos que se le presentan y el Negociado de Apoderamientos e Informes establecido por el Banco en Madrid, representará mediante poder y GRATUITAMENTE a los señores clientes que lo soliciten.

Préstamos realizados hasta 31 de diciembre 1931	2.080 millones
Corresponden a Cataluña	395 »
Cédulas en circulación en 31 diciembre de 1931	1.310 »

TIVOLI
Grans Magatzems. Casp, 17 i 19 (davant del Teatre)
Són els únics Magatzems que venen els articles de llur pròpia fabricació
Ven a preus impossibles d'igualar
Llençols - Tavalloles Jocs de llit - Roba de taula - Popelins - Percals
i les últimes novetats en
LLANES I SEDES ESTAMPADES
PER A VESTITS DE SENYORA
Present extraordinari de dilluns, 9 de maig
5 metres Angelina superior per . . . . 5'50 ptes.

MOSAICS ESCOFET
Ronda Universitat, 20

OBRA D'ACTUALITAT — Antoni M.ª Borrell i Soler
Dret civil vigent a Catalunya
Obra premiada per l'Institut d'Estudis Catalans
Cinc volums en vuit parts, 60 ptes. Tramès contra reembors, 62 ptes.
LLIBRERIA VERDAGUER — A. Domènech, S. en C.
Rambla del Centre, 5 - Telèfon 16164

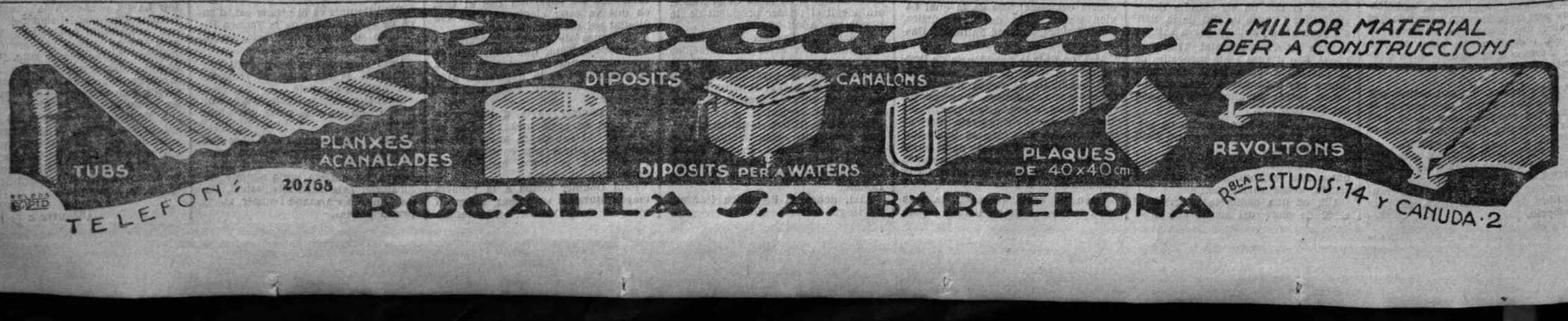

LA MORT DE DOUMER

La consternació a França. - Antecedents de l'assassí. Preparatius per a la nova elecció presidencial

(Continuació de la pàg. 1)

Retrospectives de l'elecció presidencial de Doumer

L'any passat, el dia 13 de maig es feren les eleccions presidencials franceses. En elles eren els dos contrincants assenyalats Briand, traspassat fa poc, i Doumer.

Creiem interessant de reconstruir el procés de l'elecció pressidencial, amb la projecció d'aquesta retrospectiva referent la informació que es donà aleshores.

GRAN ANIMACIO A VERSALLES. — INCIDENTS. — ELS COMUNISTES NO PODEN TORBAR L'ELECCIO

Versalles, 13. — La població presenta un aspecte brillantíssim. Tots els hotels estan plens i als voltants del castell circulen milers d'automòbils.

Prop del Palau s'ha produït una topada sense importància entre els comunistes i els «camelots du roi». Quan arribà la policia els manifestants s'havien ja dispersat.

A les onze començaren d'arribar els parlamentaris.

El president de la República, monsieur Doumergue, arribà a les 11'31. Li foren retuts honors i passà a les habitacions que tenia preparades al castell.

M. Briand ha dinat amb els senyors Laval, Tardieu i Maginot a París. A les 10'45, M. Briand sortí en automòbil cap a Versalles. En altres automòbils sortiren també cap a Versalles. En altres automòbils sortiren també cap a Versalles els senyors Tardieu i Maginot.

Als salons del palau, els parlamentaris comenten amb interès l'aspecte polític de la jornada, però tothom ha pogut observar que no hi ha apsionaments en aquests comentaris.

El grup d'Acció Democràtica i Social i els socialistes es reuniran poc abans d'obrir-se la sessió.

Tant el senyor Doumer com el senyor Briand semblen convençuts que la sort els serà favorable i així ho han manifestat als seus amics.

A les dues, el president del Senat, M. Doumer, obre l'Assemblea Nacional. A les 14'10, després d'un breu incident provocat pel comunista Duclos que insistia a demanar la paraula, que termina amb la intervenció dels uixiers que separen comunistes i socialistes, els comunistes constanten que no és possible pertorbar l'elecció.

LES PROBABILITATS DE BRIAND

París, 13. — Els diaris en general vaticinen que el senyor Briand sortir avui elegit a Versalles, i podria succeir en la primera votació. Descompten, no obstant, que el fet del secret de la votació podria produir alguna sorpresa, puix cal suposar que el senyor Doumer tindrà un nombre de vots important.

Es fa notar que la política pacifista del senyor Briand, que es tracta de consagrar en la votació d'avui, ha estat sostinguda per 450 diputats i 250 senadors, xifres més que suficients per assegurar una forta majoria, ja que la majoria absoluta de l'Assemblea de Versalles d'avui serà de 445 vots.

LA PRIMERA VOTACIO

Versalles, 13. — A la primera volta d'escrutini, a més de Doumer i Briand, han tingut vots d'altres candidats, per l'ordre següent:

Hennesy, 15; Cachin, 8; Doumergue, 7; Painlevé, 1; Maginot 1.

Versalles, 13. — Un cop acabat el primer escrutini, l'Assemblea Nacional ha acordat suspendre la sessió per una hora.

París, 13. — Els resultats de la reunió del Congrés a Versalles, a les 16'50 de la tarda, són els següents:

Majoria absoluta, 452 vots.

Han obtingut: El senyor Doumer, 442; el senyor Briand, 401; el senyor Hennesy, 15; el senyor Cachin, 10; el senyor Doumergue, 7; el senyor Ricklin, 6; el senyor Lebrun, 4; el senyor Painlevé, 2; i els senyors Renaudel i Maginot, un cada u.

Per tant, existeix ballotage, ha de passar-se a un segon escrutini.

LES DERIVACIONS DEL PRIMER ESCRUTINI. — PER QUE DESISTEIX BRIAND

Versalles, 15. — A les 14, el president de l'Assemblea declarà obert el Congrés i llegeix el Decret de convocatòria.

El comunista Duclos demanà la paraula i s'originà un incident. Mentre els seus collegues cridaven «els soviets, els soviets», els diputats socialistes expressaven llur indignació contra els comunistes.

L'escrutini començà a les 14'10, sense incidents.

A les 16'05 es proclamà el resultat del primer escrutini. A les 17'10 fou suspesa la sessió per una hora.

Durant aquesta suspensió, els membres del Govern es reuniren sota la presidència del senyor Laval, i van estar deliberant durant una estona.

Per la seva part, la major part dels Grups de la Cambra i del Senat es reuniren també per a prendre acords.

El Grup d'Esquerra Democràtica, abans de prendre una decisió va voler conferenciar amb el senyor Briand.

Un gran nombre de membres de l'Assemblea insistiren prop del senyor Briand perquè presentés la seva candidatura a la segona volta.

El senyor Briand els digué que la seva dignitat no li permetia fer-ho, encara que hi hagués probabilitats d'èxit, perquè no trobaria en una elecció feta en aquestes condicions, l'autoritat moral necessària per a l'alt càrrec de President de la República.

BRIAND NO PRESENTA LA CANDIDATURA PER A LA SEGONA VOTACIO

París, 13. — En una curta reunió celebrada pels ministres, el senyor Briand ha anunciat oficialment que no presentava la seva candidatura per a la segona volta d'escrutini i que demà al matí sortiria cap a Ginebra.

En canvi, el senyor Marraud ha anunciat que presenta la seva candidatura per a President de la República, a la segona volta d'escrutini.

L'INTERES A PARIS

París, 13. — Les notícies que van circulant sobre els primers resultats de l'elecció presidencial, han suscitat un viu interès, tant a Versalles com en aquesta capital.

A París arribaren les notícies sobre l'escrutini al moment que sortien els empleats i obrers de les oficines i tallers, i amb aquest motiu la multitud es dedicà a discutir amb gran animació i cordialitat i a fer pronòstics sobre el resultat de la segona volta d'escrutini.

DOUMER ELEGIT AL SEGON ESCRUTINI

París, 13 (Urgent). — Al segon escrutini del Congrés de Versalles ha resultat elegit el senyor Doumer.

BERARD I MAGINOT DESISTEIXEN

Versalles, 13. — Els senyors Berard i Maginot han declarat a llurs amics que no serien candidats a la Presidència de la República al segon escrutini.

DOUMER, 504 VOTS; MARRAUD, 334

París, 13 (Urgent). — El resultat oficial de la segona volta d'escrutini fet al Congrés de Versalles, és el següent:

El senyor Doumer ha obtingut 504 vots i el senyor Marraud, 334.

DETALLS DEL PRIMER ESCRUTINI

Versalles, 13. — Sobre l'escrutini de la primera volta, es coneixen els següents detalls, a part dels ja transmesos:

Votants, 901; butlletins en blanc o nuls, 4; sufragis, 897.

El senyor Lleó Berard obtingué dos vots, i els senyors Daladier, Herriot, Queouille, Lederlis, Thompson i Oustric, un.

BRIAND FA PROTESTES D'AMISTAT A DOUMER

Versalles, 13. — El senyor Briand visità el senyor Paul Doumer per a assegurar-li que el resultat de l'escrutini no debilitaria per a res els seus sentiments d'amistat.

Ambdós personatges es separaren en forma cordialíssima.

El senyor Briand sortí de Versalles a les 19'30, amb el seu cap de gabinet per a tornar al Quai d'Orsay.

DETALLS DEL SEGON ESCRUTINI

Versalles, 13. — Heus ací els detalls de la segona volta d'escrutini, per a l'elecció de president de la República.

Votants, 893; butlletins en blanc o nuls, 10; sufragis, 883.

Majoria absoluta, 442.

Han obtingut: el senyor Doumar, 504 vots (elegit); el senyor Marraud, 334; el senyor Painlevé, 13; el senyor Briand, 12; el senyor Cachin, 11; el senyor Bracke, 2; el senyor Maginot, 2; diversos, 2; els senyors Lebrun, Berard i Steeg, un cada un.

ELS SOCIALISTES CONTRA DOUMER

París, 13. — El senyor Briand ha declarat que no s'havia adoptat cap decisió oficial en el que es refereix a la seva marxa a Ginebra.

Afegí que el Consell de ministres deliberarà demà sobre l'assumpte.

Els socialistes, abans que es fes pública la candidatura del senyor Marraud, havien resolt votar a favor de la persona que figurava en front del senyor Doumer.

DISOURS DEL NOU PRESIDENT

Versalles, 13. — Acabada l'assemblea, el senyor Doumer va rebre, al saló de Marengo, els membres del Gvern i a nombrosos diputats i senadors que anaren a felicitar-lo.

El president del Senat pronuncià el discurs següent:

«Volguts presidents: Agraeixo en extrem les vostres felicitacions i em congratulo que aquesta nova consulta als representants de la nació, s'hagi densenrotllat amb la calma i dignitat que convé a les nostres institucions, sense deixar cap rastre de les divisions momentànies que suposa sempre el joc del règim democràtic i sense arribar per a res a les meves velles amistats.

En donar les gràcies al Parlament per l'honor que m'ha fet, crec ésser el seu intèrpret declarant que França pensa seguir fidel a la política de pau que ha seguit i que les Cambres han aprovat sempre.

Inspirant-me en l'exemple donat pels meus predecessors i en particular pel president de la República, senyor Doumergue, qui ha volgut abandonar, en finalitzar el termini, la Magistratura que ha ocupat amb tanta d'autoritat, m'esforçaré, per fora i per damunt dels partits, en mantenir la pau interior i exterior desitjada per França.

PROCLAMACIO DE DOUMER

Versalles, 13. — La sessió es va rependre a les 20'35. Tots els ministres, llevat el senyor Briand, es trobaven al banv del Govern.

L'Assemblea estava completament plena. i tots els presents donaven mostres d'impaciència per a conèixer el nom de l'elegit.

En mig d'un gran silenci, el president proclamà el resultat de la segona volta d'escrutini.

El senyor Paul Doumer, diu ha obtingut 504 vots.

Aquestes paraules són acollides amb grans aplaudiments a la dreta i al centre, mentre que els comunistse i els socialistes canten la Internacional, però els crits són dominats pel soroll que fan amb els pupitres els altres membres de l'Assemblea.

El president segueix dient:

«Havent obtingut el senyor Paul Doumer la majoria dels sufragis necessaris, és proclamat President elecde la República.»

Els socialistes i els comunistes continuen cantant la Internacional.

Condol de Barcelona per la mort de Doumer

La noticia del traspàs de Paul Doumer que començà a circular a primeres hores d'ahir al matí, pel telegrama que en donava la premsa, causà una emoció vivíssima.

Tota la ciutat s'associà d'una manera ben visible al dol per la mort del malaurat President. Als consolats, edificis públics, bancs i altres llocs assenyalats, foren posades banderes catalanes i republicanes a mig pal.

L'alcalde al consolat de França

El senyor Casanoves, en funcions d'alcalde de Barcelona, anà el matí al Consolat de França a expressar la condolença oficial de la ciutat per la mort de Paul Doumer.

Després féu posar a Casa la Ciutat la bandera catalana i la de la República a mig pal.

La mort del Sr. Doumer i la Generalitat

El senyor Macià, en nom de la Generalitat, ha telegrafiat al Govern francès protestant de l'atemptat del qual ha estat víctima el senyor Doumer.

També en nom de la Generalitat, el conseller senyor Serra i Moret ha estat al Consolat de França per a expressar el condol de la Generalitat per la mort del presidnt de la veïna República.

LA REPRESENTACIO ESPANYOLA A L'ENTERRAMENT DEL SR. DOUMER

Madrid, 7.—A les onze del matí acudí a la residència oficial del President de la República, el ministre d'Estat.

El senyor Zulueta estigué conversant amb el senyor Alcalà Zamora, sobre els actes que han de realitzar-se i de la representació que hagi d'ostentar del Govern en les cerimonies relacionades amb l'enterrament de M Doumer

En principi sembla que es parlà de la possibilitat que sigui l'ambaixador d'Espanya a qui es confiarà la missió extraordinària de la nostra representació en virtut d'una plenipotència especial

TELEGRAMES DEL SR. ALCALA ZAMORA

Madrid, 7.—El president de la República que, com s sabut, forma part de la comissió del desarmament, mantenia amb aquest motiu una relació cordia amb el president del Senat francès, ha tramès a aquest el següent telegrama:

«President de la República a president del Senat francès.

En aquesta hora de dolor per a la República francesa us prego que com a president de l'Assemblea nacional, sigueu intèrpret davant el poble i els seus poders del sincer condol que us expressa vostre antic amic i collaborador en les hores de pau i de concordia internacional.»

S. E. ha dirigit també a Mme. Doumer el següent despatx:

«Rebeu senyora expressió, respecte i emoció dels meus sentiments que transmeto al vostre noble esperit tan reiteradament afeixugat pel dolor.»

EL SR. ALCALA ZAMORA A L'AMBAIXADA DE FRANÇA

Madrid, 7.—A un quart de dues de la tarda el president de la República amb l'introductor d'ambaixadors senyor López Lagos, es dirigí des del Palau Nacional a l'ambaixada francesa, amb l'objecte de fer personalment present el seu condol al representant de la República francesa.

MANIFESTACIONS DEL MINISTRE D'ESTAT ESPANYOL

Madrid, 7.—El ministre d'Estat manifestà als periodistes que el President de la República, després de consultar el Govern, decidí anar a donar personalment el condol a l'mbaixada francesa.

No sols per les circumstàncies extraordinàries que rodegen la mort de M. Doumer, sinó, a més, impressionat per la coincidència que en la mateixa nit en què morí, el cap de l'Estat espanyol havia de trobarse en la dita ambaixada per a rebre un homenatge, ara ha volgut anar a rendir-lo.

Acabà dient el senyor Zulueta que aquest matí el cap del Govern i ell havien estat a l'ambaixada francesa per a fer present a M. Herbette el cesa a donar el seu condol per la mort de M. Doumer.

CONDOL DEL MINISTRE DE LA GOVERNACIO D'ESPANYA

Madrid, 7.—El ministre de la Governació acudí a l'ambaixada francesa a donr el seu condol per la mort del president francès.

EXTRAORDINARIA CONSTERNACIO A TOT FRANÇA

París, 6. — A totes les poblacions de França l'atemptat comès contra el senyor Doumer ha causat gran emoció.

Des dels primers moments el públic s'estacionà davant els transparents dels diaris, dalerós de conèixer detalls sobre l'estat del President.

Pot dir-se que de tot l'estranger s'han rebut telegrames de simpatia dels caps d'Estat i ministres d'Afers Estrangers vers el senyor Doumer.—Fabra.

UN RUS OFEREIX LA SEVA SANG PER A SALVAR EL PRESIDENT

París, 7. — Una comissió de russos, en nom del Gran Duc Anastasi de Rússia s'ha presentat a primeres hores de la nit a l'Hospital Beaujon. Un dels comissionats s'ha ofert, si era necessari, per a la transfusió de la sang.

«Deshonrats—ha dit—per l'atemptat de què acaba d'ésser objecte el cap de l'Estat, volem contribuir a salvar la vida del gran francès.». — Fabsa.

COMUNISTES I FEIXISTES PROTESTEN CONTRA EL CRIMINAL ATEMPTAT

París, 7. — Segons les notícies que es reben de l'estranger, l'emoció causada pe rl'atemptat de què ha estat víctima el senyor Doumer, ha estat enorme.

A Roma, hom remarca que el feixisme és completament enemic de totes les violències i que Itàlia serva massa el record de la guerra i especialment l'esperit de sacrifici que va demostrar el senyor Doumer, perquè no lamenti sincerament l'agressió de què ha estat objecte.

D'altra banda, a Ginebra, el senyor Lunatcharski, que en absència del senyor Litvinoff presideix la Delegació soviètica en la Conferència del Desarmament, ha declarat al corresponsal del «Berliner Tageblatt» que és absolutament impossible que l'atemptat hagi estat comès per un marxista o un comunista, car el partit ha condemnat sempre els actes d'aquesta naturalesa. — Fabra.

ELS DELEGATS DE LES NACIONS A GINEBRA EXPRESSEN LLUR CONDOL

Ginebra, 7. — La notícia de l'atemptat comès contra el President de la República francesa ha produït gran emoció a tots els cercles d'aquesta capital.

Tots els Delegats que es troben a Ginebra han fet present llur sentiment a la Delegació francesa. Entre els primers figura l'ambaixador d'Espanya a París senyor Madariaga. — Fabra.

GOGOLOW FA EL BOIG O HO ES?

París, 7. — Dos traductors de llengua russa han procedit ràpidament a examinar les memòries que han estat trobades a poder de Gogolow.

En aquelles pàgines explica per què ha volgut matar el cap de l'Estat francès.

França, segons opina Gogolow no ha fet res per tal d'ajudar Rússia a rompre el jou soviètic.

Al final del document Gogolow s'acusa d'ésser l'autor del rapte del fill del coronel Lindbergh i diu que en aquest afer ha gastat més de 60.000 francs. Afegeix que el nen està bo i que serà educat pels terroristes russos.

Si hom no cregués que això és una comèdia, faria suposar que l'assassí té pertorbades les facultats mentals. —Fabra.

ANTECEDENTS DE L'ASSASSI

Praga, 7. — Gogolow, l'agressor del senyor Doumer, havia viscut diversos anys a Txecoeslovàquia, on va intervenir activament en la vida política dels emigrats russos. Hom va notar en diverses ocasions que parlava amb molta vehemència i exposava plans fantàstics que havien d'alliberar la Humanitat.

Va casar-se amb una noia burgesa txecoeslovaca, però cansada dels maltractaments que rebia, va sollicitar i obtingué el divorci. — Fazbra.

DEL CRIMINAL ATEMPTAT UNA DONA RESULTA FERIDA

París, 7. — El diari «Le Matin» diu que la senyora Valmorin, que es trobava al saló de l'Exposició del Llibre del Combatent, resultà ferida d'un braç, per efecte d'una bala desviada. — Fabra.

LA PROTESTA DE L'ARGENTINA

Buenos Aires, 7. — El President de l'Argentina, senyor Justo, ha telegrafiat a Tardieu, expressant-li el condol d'indignació per l'atemptat comès contra M. Doumer.

També el Parlament argentí acordà cablegrafiar al Pariament francès la seva protesta per l'atemptat. — Fabra.

TOTES LES CLASSES SOCIALS S'ASSOCIEN AL DOL NACIONAL

París, 7. — Les taules que s'han posat a l'entrada del Palau de l'Elisi a primera hora d'aquest matí, han començat immediatament a omplir-se de signatures de persones de totes les classes socials. El governador militar de París, senyor Gouraud, signà a les vuit del matí.

El cos del President ha estat exposat al saló, convertit en capella ardent; el veillen els membres de la família i els agregats civils i militars de la Presidència de la República. — Fabra.

CONSTERNACIO A ANGLATERRA

Londres, 7. — La mort del President senyor Doumer, ha causat viva impressió als centres diplomàtics i polítics anglesos, els quals tenien Doumer en la més alta estima. Tota la nació està consternada per l'atemptat.

El senyor Lloyd George, ha dit que no s'explicava qui podia sentir cap classe d'animositat contra M. Doumer, el caràcter del qual era tan bo.

Lord Lansbury ha dit que Doumer fou un gran servidor públic, no solament de França, sinó de tot el món. La seva pèrdua constituirà una sensible pèrdua a la causa de la pau i a la bona voluntat internacional.

Quan el rei d'Anglaterra s'assabentà de la mort de M. Doumer, demanà a l'Ambaixada britànica a París, que es fes intèrpret en nom sen del dolor que li havia produit, prop de la senyora Doumer i del President del Govern francès. — Fabra.

EL DOL NACIONAL

París, 7. — A tots els edificis públics, ambaixades i legacions estrangeres, oneja la bandera a mig pal.

El Govern ha decidit que els funcionaris civils i militars en exercici de llurs funcions, portin dol durant un mes.

Els teatres subvencionats tancaran avui i el dia de l'enterrament en senyal de dol.

Les oficines públiques tancaran el dia de l'enterrament.

El públic podrà desfilar davant el cadàver del president Doumer a partir de la tarda de dilluns. — Fabra.

TREBALLS PREPARATORIS PER A L'ELECCIO DEL PRESIDENT NOU

París, 7. — Comentant la situació en què queda l'alta magistratura de França, amb motiu de la tràgica mort del senyor Doumer, es recorda que, segons l'article 3 de la Llei Constitucional, si el mandat del President de la República és escurçat, sigui per mort o per dimissió, les Cambres es reuneixin immediatament per ple dret.

Això és el que s'ha fet en casos precedents, i és de suposar que el pròxim dimarts o dimecres, seran convocats els membres de la Cambra de Diputats i del Senat, per a procedir a nova elecció de President de la República.

No obstant, serà l'antiga Cambra de diputats la cridada a donar-li el successor, perquè el mandat dels membres no expira fins el 31 de maig. — Fabra.

MISSATGE PERSONAL DEL SENYOR MACDONALD I PROTESTA DEL SR. SNOWDEN

Londrs, 7. — El senyor MacDonald, l'estat de salut del qual continua millorant, ha enviat a la senyora Doumer un missatge personal de condol, per l'assassinat del seu illustre espòs.

Aquest crim em subleva no sols per la seva crueltat sinó per la seva futilitat, ha declarat Snowden. —Fabra.

REUNIO D'AUTORITATS

París, 7. — Poc després de mitja nit va terminar la conferència celebrada pel senyor Tardieu al Ministeri de l'Interior amb els ministres de Justicia i Interior, el Prefecte de policia i el Procurador general de la República.

En terminar la reunió foren facilitats alguns informes oficials sobre Gougoloff.

Segons aquests informes, havia viscut a Praga des de 1921 a 1927, i durant aquest temps va fer treballs per a fundar un partit popular camperol rus de caràcter bolxeviquista.

Quan arribà a França, l'any 1930, era portador d'una carta d'un membre del partit comunista de Praga. —Fabra.

EL CADAVER ES EMBALSAMAT

París, 7. — A un quart d'onze entrava a l'Elisi el metge encarregat de l'embalsamament del cadàver de M Doumer. — Fabra.

L'ARRIBADA DEL PRESIDENT DE LA CAMBRA

París, 7. — Ha arribat procedent de Marsella el president de la Cambra M. Bouisson, el qual, amb motiu de la mort de M. Doumer, ha donat per acabada la seva estada a Marsella. — Fabra.

MES TELEGRAMES

París, 7. — A primeres hores del matí s'han rebut a l'Elisi, dirigits a Mme. Doumer, i a la Presidència del Consell, telegrames del rei d'Anglaterra, del rei de Bèlgica, de Sir John Simon i de Sir Georges Lansbury. — Fabra.

TELEGRAMES DE CONDOL

París, 7. —Continuen arribant a l'Elisi telegrames de condol dels caps d'Estat i de Govern.

Han telegrafiat personalment Hindenburg, Stimson, Mussolini i Grandi.

Comuniquen de Roma que el Govern italià ha ordenat que siguin posades les banderes a mig pal als edificis públic.

A Ginebra, el trist desenllaç de Doumer ha causat gran impressió. En senyal de dol han suspès llurs treballs totes les comissions de la Conferència del Desarmament.

El president de la Conferència Mr. Henderson i el secretari de la Lliga de les Nacions Sir Eric Drummond, han telegrafiat a M. Tardieu donant-li el condol per la mort del president.

Es té noticia que els diaris d'arreu el món condemnen l'atemptat contra l'home que té una vida privada i una vida pública exemplars. — Fabra.

EL CADAVER DEL PRESIDENT SERA ENTERRAT AL PANTEO

París, 7. — Aquest matí s'ha reunit Consell de Gabinet.

S'ha acordat fixar per al vinent dimarts les eleccions presidencials i l'enterrament de M. Doumer per al dijous.

Els funerals tindran caràcter nacional. El president Doumer serà enterrat al Panteó. La cerimònia fúnebre tindrà lloc a la catedral de Notre Dame. — Fabra.

GOGOLOW HA ASSASSINAT PER DESPIT?

París, 7. — Una enquesta de la policia estableix que el casament de Gogolow tingué lloc a l'Alcaldia de Billancourt (Sena) el mes de juliol de l'any passat. La seva esposa era una suïssa.

M. Guichard ha manifestat que no creu que l'assassí tingui còmplices. Ha afegit que és un home violent i brutal, que va cometre el crim per venjar-se d'haver-li estat prohibit exercir la medicina a França. — Fabra.

CAPELLA ARDENT AL SALO VERD

París, 7. — La senyora Doumer fou retirada a pes de braços per les seves filles, de la cambra mortuòria de l'hòspital, a les cinc de la matinada. Després sortiren els senyors Julien, director general de Policia; Tardieu, Cathala, Pietri i Reynaud, que també assistiren el President Doumer en els últims moments, i en llurs rostres es reflectia l'emoció que els ha causat la tràgica fi del President de la República.

El cadàver de M. Doumer fou posat en una llitera, i cobert amb una flassada de cotó fou transportat a l'Elisi, on arribà a un quart de sis, on quedà dipositat a l'anomenat Saló Verd, al primer pis. Quan els metges hagin procedit a embalsamar-l serà exposat al públic a la capella ardent. — Fabra.

HOM PREPARA L'ENTERRAMENT

París, 7. — Des de les últimes hores d'ahir, els metges que assistien el President senyor Doumer, perderen tota confiança de salvar-lo, per haver-se presentat complicacions cerebrals.

Des de les onze de la nit sostingueren una lluita titànica per a anar prolongant la vida de l'illustre malalt que havia perdut el coneixement, i ja avançaren la seva impressió que el fatal desenllaç apareixia com a inevitable.

A dos quarts de dotze d'aquest matí, es reuniran al Ministeri de Negocis Estrangers, els membres del Govern per a adoptar les disposicions per a l'enterrament del President de la República. — Fabra.

EL CONDOL DEL GOVERNADOR

Ahir tarda el governador civil, senyor Moles, estigué al Consolat de França per tal de donar el condol amb motiu de la mort del President Doumer.

Conferències de la Lliga Regionalista

X DE LA SERIE — Anirà a càrrec del regidor de la ciutat senyor

JOAQUIM PELLICENA

sobre

Barcelona en funció activa de capitalitat

DIVENDRES, 13 de maig, a les 7'15 — SALA MOZART - Canuda, 31

Poden recollir-se invitacions a la Lliga Regionalista

Notes personals

D'ací a pocs dies tindrà lloc l'enllaç matrimonial de la bella senyoreta Concepció Creus Petit amb el distingit jove Marcel Gamper Pilloud, fill del malaguanyat Joan Gamper, fundador del F. C. Barcelona.

Gran acte d'afirmació catalanista i ciutadana al

Teatre Principal de TERRASSA

Organitzat per la "Joventut Catalanista" amb motiu de la seva inauguració

ORADORS:

JOAN TORRES — President de la Joventut Catalanista

MARIAN SOLA — Vice-President de l'Associació Catalanista

NARCIS DE CARRERES — Secretari de la Lliga Regionalista

JOSEP CODOLA GUALDO — President de la Joventut de la Lliga Regionalista

JOAN VENTOSA I CALVELL — De la Comissió d'Acció Política de la Lliga

PRESIDÈNCIA:

RAMON D'ABADAL — President de la Lliga Regionalista

Avui dia 8, a les onze del matí

Campanya d'Afirmació Catalanista a Girona

GRAN MITING

que tindrà lloc el dia 15 del corrent, al Teatre Municipal de Girona, a les onze del matí, organitzat pel CENTRE CATALANISTA DE GIRONA I LA SEVA COMARCA d'acord amb la LLIGA REGIONALISTA DE BARCELONA i en el qual parlaran els oradors:

PERE RIGAU VILA — de la Joventut del CENTRE CATALANISTA

JOSEP CODOLA GUALDO — President de la Joventut Nacionalista de la Lliga Regionalista de Barcelona

RAMON XIFRA I RIERA — del Centre Catalanista de Girona

JOAN ESTELRICH I ARTIGUES — Diputat a Corts per la circumscripció de Girona

JOAN VENTOSA I CALVELL — de la Comissió d'Acció Política de la Lliga Regionalista de Barcelona

AVERTIMENTS: L'entrada al Teatre serà per rigoroses invitació personal.

Els socis del CENTRE CATALANISTA rebran a domicili dues invitacions. Són pregats que, en cas de no poder utilitzar-les, les tornin a la Secretaria del CENTRE (Cort-Reial, 15. Telèfon 49).

Els socis forans del CENTRE poden demanar invitacions, car se'ls en reserva una quantitat considerable. Es prega, doncs, que per a evitar els inconvenients de darrera hora demanin tot seguit aquelles invitacions que els siguin necessàries.

Les lletges de primer pis es reserven a les senyores. Si un grup de senyores desitjan ocupar una mateixa llotja, poden fer-ho present al CENTRE CATALANISTA on seran atoses i se'ls reservarà la llotja que se'ls destini.

L'entrada a l'escenari es farà per invitacions especials que es lliuraran a personalitats representatives.

Es prega amb tot interès que ningú no es retingui invitacions i que tothom en faci el millor ús possible.

Centre Català de Sant Boi del Llobregat

ACTE D'AFIRMACIO CATALANISTA

Oradors:

Narcís de Carreres

Frederic Roda Ventura

Miquel Vidal i Guardiola

Divendres, dia 13, a les deu del vespre

ATENEU OBRER del Districte IV

(Adherit a la Lliga Regionalista)

Basses de Sant Pere, 26, pral.

Dimarts, dia 10 de maig, a les deu de la nit

CONFERENCIA del senyor

Joaquim Pellicena

sobre

La situació d'Europa

Círcol Republicà Federal de Martorell

Dimarts, dia 10, a les deu del vespre

Narcís de Carreres

Secretari de la "Lliga Regionalista"

parlarà de

EL PER QUE DEL CATALANISME

L'Estatut de Catalunya

Comentaris entorn de l'Estatut: L'«A B C» no està per discrecions. - Altres comentaris de premsa. - Aldarulls a Saragossa, Sevilla i València. El text del discurs d'Unamuno al Congrés. - Discurs d'Unamuno

Comentaris de l'"A B C". - El discurs de Maura li sembla gris i afirma que l'aprovació de l'Estatut no resoldrà res

Madrid, 7.—«A B C» comenta el discurs del senyor Maura.

«Gris—diu—segun su autor, gris en la opinión general, i alabado por los catalanes, o sea: Inofensivo.

El hecho radical—diu—del Estatuto, es la proclamación del Estado catalán, revalidado por la «Gaceta», por un gobierno al que pertenecia el señor Maura.

Todos los principios del Estatuto estan calcados en un capítulo constitucional que votó el señor Maura, consecuente antirrevisionista.

La discreción que el señor Maura ofrece como un sacrificio general a la concordia, es bastante interesada y cautelosa.

Tenia que ser concreto, y tendràn que serlo los que en el trámite de la discusión pretendan salvar responsabilidades que descuidaron alegremente en la hora oportuna.

Se dice que hay que resolver el problema, pero resolverlo mal equivale a abandonarlo.

Los catalanes han de tener presente que el problema no quedará resuelto con la promulgación del Estatuto.

En vez de una conquista será una rémora si le falta el agrado o siquiera la benevolencia de las demás regiones, y la opinión española es adversa al nacionalismo catalan.»

En altre lloc del número «A B C» comenta el debat sobre l'Estatut i diu que s'inicià en to menor, apagadament, com si es temés la repercussió fora del Parlament.

«Un diputado—afegeix — expresava su juicio diciendo que los oradores habien andado de puntillas.»

Acaba dient que l'aplaudiment de la Cambra fou solament de cortesia.

Manifestecions de personatges sobre el debat. - La majoria es mostren satisfets

Madrid, 7.—El senyor Guerra del Río diu que el senyor Maura estigué suau i molt bé, i el senyor Companys molt serè i hàbil.

El ministre d'Estat digué que per a ell fou un gran dia el d'ahir, i que li agradà el to de comprensió dels oradors que servirà d'exemple per al successiu.

Elogià la moderació del senyor Maura

Don Melquiades Alvarez s'ha esquivat d'opinar.

Solament en ésser preguntat digué que li semblava bé.

El ministre de Justícia ha elogiat la moderació del senyor Maura i digué que la manera cordial d'iniciar-se el debat havia de satisfer a tots.

El ministre d'Obres Públiques digué que al seu parer, el debat havia començat discretament, i afegí que hauria fet sobre aquest debat una frase nova, i digué en to humorístic:

—El debat adquirirà nous vols.

El senyor Gil Robles ha trobat el discurs del senyor Maura moderat de forma i també de fons.

No ha tocat—digué—l'aspecte doctrinal i s'ha limitat a questions accidentals i de detall.

El comte de Rodezno ha dit que si creia el senyor Maura que no hi ha fet diferencial ni la raça ni la llengut tenen importància, i sols la té la voluntat d'un poble, s'ha d'anar a la separació.

El senyor Baeza Medina, cap dels radicals socialistes, ha opinat que el to elevat i estimable de començar la discussió fa esperar una solució justa que signifiqui el reconeixement d'una personalitat legítima.

El senyor Salazar Alonso qualificó de gris el debat.

El senyor Ayuso digué que a judici seu fou regular.

Dan Abili Calderon manifestà que estigué bé en forma, però que el senyor Maura s'havia recordat que estigué al Pacte de San Sebastián.

Més manifestacions contra l'Estatut

Madrid, 7. — A Saragossa, Sevilla i València, s'han produït aldarulls per a protestar de l'Estatut català.

Durant aquests successos, que duraren més de mitja hora, la circulació quedà paralitzada davant la Universitat, puix que al mig del carrer hi havia munts de teules i maons.

Després es suspenguerne les classes, i a la façana de la universitat el Rector mana collocar una fulla en la qual es fa constar que les classes queden suspeses fins a nova ordre.

També fou collocat un altre cartell suspenent l'admissió de matrícules per alumnes lliures.

Durant tota la tarda davant la Universitat s'han situat diverses parelles de seguretat i agents de vigilància que custodiaven l'edifici.

No han esdevingut altres incidents d'interès.

El Consell no s'ha ocupat de l'Estatut

Madrid, 7. — Preguntat el senyor Largo Caballero sobre si en el Consell de ministres celebrat ahir es tractà de l'Estatut, ho negà, i digué que no sabia convèncer-s la gent que els temps han canviat molt d'ençà que caigué la monarquia.

Prohibició d'actes anticatalans

Madrid, 7. — La direcció general de Seguretat ha suspès la manifestació organitzada per la «Casa de los Gatos», per a protestar contra l'Estatut català.

També ha denegat l'autorització per al míting que desitjaven celebrar les dretes unides el dia 15 a la plaça de braus, per a demanar la dissolució de les Corts Constituents.

L'informe dels socialistes catalans

Madrid, 7. — El cap de la minoria socialista senyor de Francisco, ha dit que els socialistes de Barcelona havien agrait que se'ls invités per a informar davant la minoria, sobre l'Estatut de Catalunya.

Tenien el propòsit de traméter a Madrid una representació de tots els catalans, però se'ls féu veure que això organismes del partit de la regió casignificaria l'arribada d'una comissió massa nombrosa, per la qual cosa se'ls indicà la conveniència que només vingui una representació dels organismes centrals amb el vot l'autorització de tots els altres, i així s'acordà.

Els socialistes catalans arribaran dilluns.

"El Socialista" demana transigència als catalans

Madrid, 7. — Diu «El Socialista», referint-se a l'interès despertat davant el problema català, que si en matèria tan delicada hi pot haver més o mens la màxima serenitat, correspon, com es natural, als catalans.

Diu que si són transigents, posseiran l'autoritat necessària per a reclamar dels seus companys el mateix to serè.

"El Debate" comenta l'actitud de la premsa catalana

Madrid, 7. — «El Debate» diu que, com a recíprocament es necessitaven catalans i socialistes, han arribat a una intelligència, consistent en el «do ut des» de reforma agrària, per l'Estatut, però els contractants no s'han dispensat una mútua confiança, i d'ací el simultanejar els dos projectes.

A nosaltres ens sembla aquest arranjament una confabulació, i als socialistes és als qui en primer terme acusem, a ells que sempre gallegen de puresa electoral.

El vot mercenari no és lícit.

Després, altre tant s'ha de dir als catalans i d'una manera especial aludim a la burgesia catalana obsessionada pel nacionalisme.

A canvi de l'Estatut, accepten la reforma agrària, les delegacions de Treball i el control obrer.

Després serà l'hora d'advertir el dolor de la cremada que s'ha jugat amb foc, i no ens referim tan sols al crebant econòmic, que en la qüestió social es pugui inferir a la indústria catalana, pensem en què certament, encara que s'entestin en no veure-ho, es labora per la dissolució social quan en el govern dels negocis públics fa falta la justícia i la moral.

En un altre lloc del periòdic, diu «El Debate»:

Voldríem dirigir unes paraules serenes i cordials als periòdics de Catalunya, quan respon amb els seus comentaris a l'actitud de la premsa de Madrid i especialment a «El Debate».

Sense fins d'entaular una polèmica, ens dirigim abans que tot a «La Publicitat» i a «La Nau» per a pregar-los que abandonin el comodí de presentar als qui discuteixen l'Estatut, i també als qui el combaten, com a enemics de la República, i presentar a l'actitud de la premsa madrilenya com a una maniobra monàrquica.

Amb aquests raonaments no provocaran sinó un gest avorrit dels altres, però no convenceran a cap persona de mitjà sentit.

Diem també a «La Publicitat»:

No entenem la seva pregunta sobre la volcanització d'Europa.

L'autor del treball es dirigeix als socialistes, però cal comprendre que les seves paraules han d'ésser llegides per tota Espanya, i que en tots els esperits quedarà surant la mateixa sospita, i creguin-ho o no ho cregui «La Publicitat», molts dels arguments que esgrimeix «El Debate» sobre l'Estatut, neixen del desig de protegir els catalans contra l'entusiasme d'alguns defensors seus.

LA VEU l'assenyala amb paraula certa i a nosaltres ens plau que a Barcelona ressoni aquesta veu del bon sentit.

En canvi resulta incomprensible l'article d'«El Matí» dirigit a les dretes espanyoles.

"El Sol" comenta l'actitud dels radicals

Madrid, 7. — «El Sol», comentant la sessió d'ahir diu:

El senyor Maura posà un especial interès en donar un to sever i una gran serenitat a la discussió sobre el problema de Catalunya, i ho aconseguí complidament.

Afegeix que el senyor Bello volgué exposar amb gran claredat el punt de vista de la comissió dictaminadora i que aconseguí la finalitat esperada.

El senyor Companys — diu — mostrà un especial desig en definir l'actitud dels catalans, com un resultat de la cordialitat, i amb la reflexió de les seves paraules servì fidelment al seu pensament.

Però el succés polític anà a càrrec de la minoria radical, a l'hora de votar-se el projecte de delegacions de treball i abandonar el saló, per tal de produir la manca de «quorum».

No ho aconseguiren, però això és el de menys, l'acte d'ofensiva era realitzat.

Contra qui? Potser contra el banc blau?

No, contra les Corts, més clar, contra aquestes Corts.

Manifestacions de Romanones

Madrid 7. — Interrogat el Comte de Romanones sobre l'Estatut, ha fet les següents manifestacions:

—Abans de tot he de sortir al pas d'algunes manifestacions i notícies publicades, segons les quals el règim monàrquic s'oposà a les aspiracions de Catalunya.

Al contrari, tots els governs feren els majors esforços per a donar solució enlairar a aquell problema. Sense enlairar-nos a dates llunyanes, sinó a dies relativament pròxims, he de recordar que un govern que jo presidia nomenà una comissió extraparlamentària per a laborar i presentar a les Corts un projecte de llei, i en la dita comissió, en la qual figuraven persones de molt distinta ideologia, els únic que no volgueren integrar-la foren els de la Lliga de Cambó.

Dintre la comissió realitzaren una meritíssima labor els senyors Maura i Alcalà Zamora, els quals redactaren una ponència que fou presentada a les Corts sense ésser modactaren una ponència que fou prequè el govern caigué, precisament com a conseqüència d'uns successos desenrotllats a Barcelona.

Això passava en 1919.

El problema català està interposat a la vida política espanyola des de temps molt llunyans, puix que el recordo de quan vaig començar d'actuar en política, i sempre ha absorbit el 80 per 100 de l'atenció que els governants presten als problemes nacionals.

A judici meu, cal solucionar-lo aviat, puix que és un mal per a Espanya i per a Catalunya i cal trobar una solució; però, per la seva índole, és possible que no pugui discutir-se amb la mateixa llibertat que els altres problemes.

Els compromisos adquirits pels governants actuals i pel règim no poden pesar sobre tot el Parlament, i els diputats de les Constituents hem d'estar nets de coaccions i compromisos, per tal que allò que es resolgui respongui perfectament a la voluntat de la Cambra, que ha d'ésser la voluntat d'Espanya.

La solució, a judici meu, ha d'ésser una àmplia autonomia, sense altres límits que els que imposi la unitat nacional i la sobirania de l'Estat.

El text del discurs del president a la Comissió

Madrid, 7. — Per tal com hi és exposat clarament el punt de vista predominant a la comissió d'Estatuts, sobre l'Estatut de Catalunya, transmetem integrament les quartilles que el president d'aquesta comissió, don Lluís Bello, llegí ahir al Congrés, com a pròleg del debat parlamentari.

Les quartilles diuen així:

«Aprobada la Constitución española y hecha la organización nacional sobre un régimen de municipios mancomunados en provincias y de regiones autónomas, las Cortes nos designaron para dictaminar sobre el Estatuto de Cataluña.

Cataluña era la primera región que acordaba organizarse autonómicamente, para formar un núcleo político y administrativo del Estado español.

¿Y cuál era la cuestión previa que se nos planteaba una vez constituída la Comisión cuando nos reunimos para comenzar nuestro trabajo teniendo a la vista sobre la mesa el Estatuto catalán y la Constitución de la República?

De nuestro estado de ánimo, señores diputados, podéis juzgar por el vuestro en el día de hoy al poner mano en la tarea.

Se nos presentaba como cuestión previa esta: Determinar el alcance que habíamos de dar a la reiterada afirmación de que el Estatuto que las Cortes nos entregaban, era la voluntad de Cataluña. Junto al Estatuto y la Constitución, teníamos de una parte, telegramas, cartas y comunicaciones de ayuntamientos catalanes pidiendo el respeto al texto íntegro del Estatuto como libre expresión de la voluntad de Cataluña; por otra parte advertencias, conminaciones y consejos, venidos de distintas zonas de España invocando contra el Estatuto el principio intangible de la unidad de la patria.

Dentro de la comisión ambos criterios estaban y están representados. Y ocurre lo mismo aquí, y no serían las Cortes verdadera síntesis del país si no lo estuvieran.

Ante esta cuestión previa. ¿Cuál era el camino?

Uno solo, señores diputados, sólo había y hay un camino: La Constitución.

Cada cual, según sus convicciones, puede afrontar una opinión libre, pero todos estábamos y estamos obligados a mantener allí y aquí la Constitución.

No podemos salirnos del camino de la Constitución y mucho menos ahora con el Estatuto de Cataluña que ha de servir de precedente a algunos Estatutos.

En la Constitución se basa el capítulo primero y surge ahora la figura de un Estatuto ideal. Estatuto ideal al que ahora vais a dar cuerpo para que quede incorporado en la ley.

La primera condición necesaria para que salga de la ley y encarne en las instituciones jurídicas de hecho es ua cuestión de voluntad.

Hay en el texto de la ley fundamental de la República el reconocimiento a la voluntad de las regiones y por eso es perfectamente constitucional hablar de la voluntad de Cataluña y quienes se resistieran a aceptar esta realidad legal heridos por el acento que en la expresión pueda tenerse o por la amplitud exagerada que se diera a una frase, pueden rapasar, yo se lo ruego, el artículo 11 de la Constitución.

Cataluña ha querido organizarse en región autónoma; ha querido recibar para sí y en su totalidad las atribuciones que la Constitución en su título primero de la organización nacional prevé para llegar al desarrollo de las regiones de régimen autónomo.

Prueba esta voluntad de organizarse en región autónoma y no de otra manera, no sólo el texto del Estatuto sino la presencia de la minoría catalana y la de su representación en este banco de la comisión y el tono de concordia que yo desde aquí me complazco en proclamar.

La determinación de esta voluntad y su manifestación expresa tienen que tomar el cauce abierto en este título de la ley constitucional del Estado español.

No corresponde a quien habla en nombre de una comisión el entrar en la parte política de este resultado obtenido.

Cataluña, reclamando su autonomía dentro de la República española, resulta que es, según mi personal opinión, un acto de afirmación positiva del cambio de régimen.

Todos debemos contribuir a la cristalización de esta política, y yo, por mi parte, he de dejarlo a quienes pueden hacerlo mucho mejor que yo, y vuelvo al trabajo que nos fué encomendado y al criterio que hemos seguido desde el primer día.

Para rechazar la idea de la intangibilidad del Estatuto de Cataluña, así como el prejuicio de que la autonomía en principio ya admitida, pues el no admitirla hubiera sido malograr la revolución de España, quebrantando la unidad, bastaba a la comisión atenerse a la letra del artículo 11 de la Constitución, en su último párrafo:

«Los Estatutos regionales serán aprobados siempre que se ajusten a los procedimientos legales y no contengan en manera alguna preceptos contrarios a la Constitución o a las leyes orgánicas del Estado en las materias no transmisibles al poder regional.»

Era pues necesario, era obligado, ya que de otro modo no habría Estatuto, ver si el documento que las Cortes nos confiaban se ajustaba en todo a la Constitución y a las leyes orgánicas.

Ese era nuestro deber y ese es hoy, y no otro, el de las Cortes Constituyentes. Y la necesidad de estructurar el proyecto a base de uno y otro texto se puede apreciar, señores diputados, desde el artículo primero del título primero, que en el Estatuto aprobado por la Diputación provincial de la Generalidad de Cataluña dice:

«Cataluña es un Estado autónomo dentro de la República española»; pero la Constitución no habla de Estados autónomos. La Constitución ha fijado el marco del Estado español, no en Estados autónomos, sino en regiones autónomas.

Esta es la primera observación que en noombre de esta comisión me obligo a hacer a la Cámara, y que justifica desde luego la reforma del texto que nos fué traído con la solemnidad de que acabo de hablar.

El Estatuto es reformable: lo indica esta primera variación con la ley constitutiva del Estado. Hemos de reformarlo, y para eso estamos aquí, para eso estáis vosotros.

Aparte de esta primera indicación existe en el Estatuto un capítulo cuarto que obliga a una meditación de todos los diputados de la Cámara. El capítulo cuarto, que se refiere a la Hacienda Pública y que revela el profundo casáctes contractual del Estatuto.

No puede una sola de las partes que figuran en la discusión de lo que va a ser ley constitutiva de una región determinar los puntos que se han de contratar con el Estado español, por una parte, y la Generalidad de Cataluña, por otra.

La representación de la Generalidad de Cataluña estuvo en Cataluña y la del Estado español la tenemos todos nosotros.

En cuanto al título cuarto referente a la Hacienda, que es el que hasta ahora ha suscitado mayores controversias, ha de llegar desde ahora hasta el momento en que se apruebe la fórmula de transacción que acaso no sea la que aparece en este texto.

¿Cómo íbamos a fijar nosotros, en la brevedad de tiempo de que hemos dispuesto y en la falta de datos que nos ha aquejado constantemente el réégimen de la Hacienda de la Generalidad en sus relaciones con el Estado español?

Eso habréis de hacerlo vosotros. Tenéis tiempo por delante, pero que no sea un perjuicio contra el Estatuto.

La Constitución de España no estará terminada mientras no tengamos el Estatuto de Cataluña. He dicho.»

CARTELL D'EXPOSICIONS

SALA PARES
Petritxol, 5
Exposició de pintures de bells indrets de Catalunya, de **J. Camins.**
M. Pidelaserra presenta una exposició de figures i paisatges.
Fins el 13 de maig.

GALERIES LAYETANES
Corts, 613
Agrupació d'Aquarellistes de Catalunya
Joan Antó, pintures.
F. Boter, esmalts, policromats i miniatures.
Fuset i Grau, joies artístiques i orfebreria.
Fins el 13 de maig.

LA PINACOTECA
P. de Gràcia, 14
R. Olié i Pinell **Litografies Gravats a la fusta**
E. C. Cenac, Olis.
Del 7 al 20 de maig

SALA BUSQUETS
Passeig de Gràcia, 36
Pintures d'**Agapit Casas**
Vidres de Murano, mobles, objectes d'art.
Fins el 10 del corrent

GALERIES SYRA
Diputació, 262
Organització Joan Merli
Quarta Exposició-tria
Pintura: **Bosch-Roger, Carme Cortès, E. Grau Sala, Josep M.ª Prim, Miquel Villà**
Escultura: **Joan Rebull**

SALA GASPAR
Consell de Cent, 323
Pintures de **Miquel Gisperi**
Fins el dia 14 del corrent

SALA BARCINO
Rambla de Catalunya
Exposició d'aquarel·les d'**Antoni Ramos**
PINTURES MODERNES

SALA BADRINES
Avinguda 14 d'abril, 460
MOBLES, ESCULTURA I PINTURA MODERNA

FARMACIA I LABORATORI
VDA. Dr. GENOVÉ
ANALISIS
RBLA. DE LES FLORS, 5. - TEL. 13396

De les terres catalanes

El cas del Sindicat de Cervera

Amb motiu de la sanció de 162,000 pessetes imposada al Sindicat de Cervera i sa Comarca s'ha congregat, a Cervera, la quasi totalitat de la classe pagesa de l'encontrada, per tal de presenciar la continuació de l'embargament començat el darrer dissabte del mes passat.

Dins d'un gran ordre, la manifestació, composta d'unes 1,000 persones, es dirigí a casa de l'agent executiu senyor Riu, a qui es pregà d'anar a seguir l'embargament i sembla que no en sortiren gaire contents, els manifestants, per raó de les paraules poc correctes de l'agent.

Es dirigiren, una mica excitats els ànims, a Casa la Vila, on demanaren justícia a l'Ajuntament de Cervera, davant l'atropell de què eren objecte per la Hisenda Pública. La batllia va prometre el seu ajut més eficaç.

L'endemà, malgrat haver-se congregat més gent que el dia abans i l'animació ésser molt gran per haver vingut moltes famílies dels socis del Sindicat que ocuparen els patis del local social, no hi hagué cap alteració d'ordre públic.

Cap a les deu, l'enorme gentada congregada al Sindicat, entrà a la ciutat. Era imposant i es disseminà per tota la població. Cal remarcar que, malgrat ésser diada de mercat, no s'efectuà cap transacció degut a la paralització de la gent del camp. La població, solidaritzant-se amb la protesta dels socis del Sindicat, tant els botiguers com les principals indústries, van tancar llurs portes en la immensa majoria. La ciutat semblava trobar-se en una diada de dol.

En vista de l'estat anormal, l'Ajuntament va convocar sessió extraordinària; va acordar entrevistar-se amb les autoritats i va sortir immediatament per tal de posar-se en contacte i trobar una solució a l'enutjós afer.

Nombroses forces de la guàrdia civil han estat enviades per si fos necessària llur presència, però no ha calgut, car el major ordre ha regnat sempre.

TARRAGONA

Moviment del port

Entrades: Vapors «Ipanema», de Marsella, de trànsit; «Cabo Sacratif», de Palma, amb càrrega general; i «Manuela E.», de Torrevella, amb sal.

Sortides: Vapors «Ipanema», cap a Buenos Aires, amb càrrega general; «Ciutat de Tarragona», cap a Sète, amb càrrega general, i «Fernando L. de Ibarra, cap a Gijón, en llast.

No és autoritzat l'augment del preu del pa

En la reunió de la Junta d'Economia, s'acordà no autoritzar els forners per augmentar el preu del pa. Els tècnics demostraren que no hi ha motiu de la puja, perquè no ha de mancar farina, i a més s'acordà gestionar del Govern que l'aranzel que cal aplicar al blat exòtic arribat aci sigui de 5'50 pessetes or, en lloc de 8.

En aquest sentit enviaren telegrames al ministre d'Agricultura, el governador civil i l'alcalde.

Altres noves

La conferència que havia de donar avui a les onze, al Teatre Ateneu, el director d'ensenyament primari Rodolf Llopis, ha estat ajornada per a les quatre de la tarda, perquè en aquella hora del matí celebra sessió, a l'Ajuntament, l'Institut Català de Sociologia.

—Ahir al migdia va sortir cap a Barcelona el governador civil, per tal d'assistir a la reunió de la Caixa d'Estalvis de la Generalitat, en l'ordre del dia de la qual figura l'establiment d'una sucursal a Tarragona.

—Ahir al matí es van reunir l'alcalde i un propietari de Santa Oliva, amb un representant de l'Aqüeducte Vilanovès, per tal d'estudiar la manera que la població de Santa Oliva, que és on radiquen els pous que proveeixen Vilanova i Geltrú, no surti perjudicada d'aquell proveiment.

Es celebrarà una altra reunió, previ un estudi que s'és acordat. Hom creu que es trobarà una solució satisfactòria per a tots.

—El governador ha imposat una multa de 50 pessetes al rector de Caseras, per no haver deixat tocar les campanes un dia en què tant el governador com el bisbe de Tortosa, ho havien publicat als corresponents periòdics oficials.

També n'ha imposat una de 100 pessetes a l'alcalde de Gratallops, per haver-se celebrat al dit poble, el primer de maig, una manifestació sense el corresponent permís del governador.

LLEYDA

La marxa «Visca l'Estatut!»

El compositor musical Josep Mateu Moles, fill d'aquesta ciutat i veí de Barcelona, ha dedicat a l'Ajuntament de Lleyda, una marxa titulada «Visca l'Estatut!», basada amb motius populars catalans.

Pont a Granja d'Escarp

L'Oficina de Vies i Obres de la Comissaria de la Generalitat, està acabant de confeccionoar el projecte de pont de formigó armat sobre el riu Segre, a Granja d'Escarp.

L'esmentat pont té una llargària de 150 metres.

Servei d'automòbils

Avui s'inaugurarà oficialment la nova estació de servei d'automòbils emplaçada a la carretera de Madrid a França i encreuament amb les de Tarragona i Puigcerdà, estació construida per la direcció de «Garages y Estaciones Reunidas», S. A. M. de Barcelona.

El secretari local

La Junta permanent del Secretariat Local celebrarà el dia 8 del corrent sessió ordinària al seu local social.

VICH

Romiatge al Sant Crist d'Igualada

Programa dels actes que el dilluns de Pasqua Granada se celebraran a Igualada, a llaor del Sant Crist:

A dos quarts de vuit del matí, missa de Comunió general que dirà el Dr. Jaume Serra i Jordi, vicari general de la Diòcesi, amb fervorins. A les deu, missa de pontifical pel senyor bisbe P. Joan Perelló i Pou, amb sermó pel Rnd. Manuel Vergés, pvre.; seguidament començarà l'Adoració dels fidels al Sant Crist.

A les quatre de la tarda, solemne processó a honor del miraculós Sant Crist, que serà portat pel prelat. De retorn a l'església arxiprestal, sermó pel Dr. Joan Lladó, magistral de Vich; acabarà amb l'adoració al Sant Crist.

Preus: Des de Vich a Igualada en auto, anada i retorn, 10 pessetes; viatges i dinar, 15 pessetes.

Per inscripcions: Palau Episcopal, cases rectorals del Bisbat i Impremta de Josep M. Portavella, Gelada, 35 i 37, Vich.

GIRONA

El conflicte de Palamós

El senyor Cortina, secretari de la Delegació Regional del Treball, ha visitat el governador civil i després ha marxat cap a Palamós per tal de solucionar definitivament el conflicte plantejat a aquell port d'un temps ençà. Ha dit que no tornarà a Girona fins que hagi trobat una soloció per a tots, i que és molt optimista perquè la qüestió radica ara entre els carreters.

Conferències comunistes

El governador ha autoritzat dues conferències a càrrec d'un significat comunista en dos Centres republicans. Com a governador ha dit que les autoritzava, però com a republicà lamentava que un Centre Republicà donés acollida a gent que necessàriament havien de parlar contra el règim actual.

La fàbrica Gassol

L'encarregat de la fàbrica Gassol ha visitat el governador per tal de manifestar-li que dijous passat hi hagué entre els obrers un començament de conflicte per motiu que alguns (la minoria) intentaren treballar; la majoria, però, junt amb els encarregats, foren partidaris de fer festa per ésser la diada de l'Ascensió.

Davant la possibilitat d'algun aldarull, la fàbrica acordà pagar el jornal del dia a tots els obrers sense que això signifiqui cap precedent perquè s'hagi de repetir una altra vegada. L'encarregat de l'esmentada fàbrica ha manifestat que formarà un catàleg dels dies considerats festius per al treball, per tal que no hi hagi dubtes de cap mena.

Es de lloar la gesta de la fàbrica Gassol que aquesta vegada ha fet els possibles per tal d'evitar que el conflicte prengués increment.

El blat importat

S'ha començat a moldre el blat importat i s'ha fixat provisionalment el preu de 65 pessetes per la farina. Aquest preu no es pot considerar elevat, puix que representa encara una bonificació. Amb aquest motiu el governador es dirigirà oficialment als alcaldes dels pobles on fou apuntat el preu del pa per tal que sigui rebaixat al mateix preu d'abans.

El Míting Catalanista

Regna molt d'entusiasme entre els elements addictes a la Lliga Regionalista per a assistir al míting que es celebrarà al Teatre Municipal, en el qual parlaran, entre altres, el senyor Joan Estelrich i Ventosa i Calvell.

El Míting Tradicionalista

Dilluns, al Coliseu Imperial, hi haurà un míting tradicionalista en el qual parlarà la senyoreta Maria Urraca Pastor.

Vallès

CALDES DE MONTBUY. — Per al dia 15, festivitat de Pasqua, també es prepara una gran festa al Casino Caldenc, amb motiu de celebrar-se els jocs florals d'«Esbarjo», periòdic infantil d'ambient calderenc.

—Actualment s'organitza la formació d'un Club d'Esports per al conreu del futbol. A malgrat d'algunes dificultats per la manca de cabals, sembla que aquestes podran ésser vençudes. L'Ajuntament contribuirà amb una subvenció anyal per al sostenïment del camp.

—Diumenge passat va estar a aquesta població, per tal de predicar a la funció de la tarda de l'església parroquial, el jove sacerdot calderenc i ferm catalanista, mossèn Marçal Martínez. Fou la primera vegada que pujà a la trona d'aquesta població, i ho féu tan bé que deixà meravellats tots els feligresos que emplenaven gairebé tota l'església.

—Durant la segona quinzena del mes d'abril, l'Ajuntament va prendre els següents acords, d'entre altres de menys importància: Autoritzar l'agent collegiat, senyor Claramunt Viñas, per a cobrar de la Hisenda Pública una quantitat a favor d'aquest Ajuntament, procedent de repartiments municipals. Autoritzar a l'Alcaldia el pagament de diversos comptes d'obres. Adquirir una màquina multicopista per als treballs d'aquestes oficines municipals. Autoritzar el gremi de cansaladers per apujar el preu de la carn de porc. Cridar a una reunió tots els presidents de les societats de tota mena per tal de formar un Patronat benèfic, a l'objecte de socórrer les famílies necessitades de la vila, i nomenar unes comissions que passin una sola vegada per les cases a recollir subscripcions mensuals voluntàries, els cabals de les quals serviran per aquest fi benèfic. Aprovar la relació general del bestiar existent en aquest terme municipal i trametre-la a la Superioritat per a la seva definitiva aprovació.

—El moviment demogràfic d'aquesta vila, durant el passat mes d'abril, és com segueix: naixements, 4; matrimonis, 2; defuncions, 8.

El de la nostra església parroquial durant el mateix mes és el següent: baptismes, 6; matrimonis, 2 i enterraments, 8.

Subhasta de reproductors Large White

El proper dissabte, a les deu de la tarda, es celebrarà a la Granja de Caldes de Montbuy, de la Generalitat de Catalunya, la subhasta dels reproductors porcins de la raça anglesa Large White.

L'interès de la Generalitat no és altra que afavorir els ramaders que senten la necessitat de millorar la població porquina. I una de les maneres pràctiques de coordinar l'interès de la Generalitat i el desig dels ramaders, és que ambdues parts contribueixin a la finalitat perseguida.

Per això, els reproductors s'adjudicaran en subhasta, partint del valor del cost de cada animal i baixant de preu fins al límit de la meitat del valor taxat.

Les despeses de compra, els transports, els drets de Duana i els drets sanitaris representen un valor quasi igual a la quantitat pagada als propietaris dels dits reproductors.

En concret, la Generalitat s'exposa a cedir els reproductors importats al 25 per 100 de llur valor, posats a Barcelona.

Si els Sindicats Agrícoles inscrits per a poder prendre part a la subhasta no adquirissin tots els reproductors, la resta es cediria als particulars amb les mateixes condicions.

Els Serveis de Ramaderia, Urgell, 187, trametran als particulars que ho sol·licitin, una fulla dels preus dels animals en subhasta.

SABADELL

L'Homenatge a Vila Cinca

Les exposicions que se celebraran durant les festes de l'homenatge i de les quals té notícia concreta en aquest moment la comissió de l'homenatge són les següents: Vila Cinca (Acadèmia de Belles Arts), Pintors del vuitcents (Centre Excursionista Sabadell), Planas Dòria (Centre Català), Domènec Soler (Acadèmia Catòlica), Pons Palau (Galeries Vives), Màrius Vilatobà (Círcol Sabadellenc), Vila Arrufat (Caixa d'Estalvis) i Molins de Mur (Lliga Regionalista).

Hom creu que seran encara d'altres les exposicions que es faran.

S'han adherit a l'homenatge els senyors Antoni Oliver i Joan Figueras i Crehuers.

L'exposició de pintors del segle passat, que organitza el senyor Pulit al Centre Excursionista Sabadell, contindrà obres dels artistes sabadellencs Antoni Oliver, Antoni Estruch, Ramon Quer, Narcís Giralt, Joan Figueras Soler, Llorenç Lladó, Lino Vila, Enric Casanovas, Joan Carol, Anton Llonch i Roca i Francesc Pulit i Tiana.

Hom recorda que hi ha butlletins d'adhesió a l'homenatge a disposició dels que els sol·licitin, a l'Acadèmia de Belles Arts, Administració de la Biblioteca Sabadellenca (Jovellanos, núm. 22), Diari de Sabadell i Revista de Sabadell.

—

Hom treballa en la confecció del Llibre de l'Homenatge, sota la cura i direcció de Joan Oliver Sallarés i Joan Costa i Deu. Aquest llibre, que serà editat per Joan Sallent, contindrà un gran nombre d'obres de l'homenatjat, representatives de tota la seva evolució pictòrica durant 60 anys. Contindrà també les obres més reeixides dels principals condeixebles i deixebles del mestre i interessants notes bio-crítiques. La subscripció a aquest volum és de 10 pessetes, signant butlletins de subscripció, a l'Acadèmia de Belles Arts (carrer de Sant Pau), «Diari de Sabadell» (Rambla) i Administració de la Biblioteca Sabadellenca (Jovellanos, 22).

A la Lliga Regionalista

A les sales de la Lliga Regionalista s'és celebrat un interessant concert a càrrec del cinquet «Royal», que dirigeix el mestre Adolf Cabané.

Ha assistit a la festa un públic selectíssim.

Amics del Teatre

Dijous vinent hi haurà sessió als «Amics del Teatre». La companyia Pino-Thuiller representarà la comèdia «Manos de plata», de Serrano Anguita.

L'estalvi

La Caixa d'Estalvis de Sabadell ha ingressat durant la setmana passada 216.164 pessetes, procedents de 1.242 imposicions.

Els imponents nous són 54.

S'han tornat 180.789'63 pessetes, a prec de 263 interessats.

SERVEI METEOROLOGIC DE CATALUNYA

Situació general atmosfèrica d'Europa a les set hores del dia 7 de maig de 1932

Una sèrie de mínims baromètrics que s'han format pel continent europeu donen lloc a mal temps a gran part d'Europa, i plou a la Península Ibèrica, tret de la costa mediterrània, França, regions alpines, Alemanya i Illes Britàniques.

A la meitat meridional d'Europa dominen temperatures suaus; en canvi, des de Noruega i Anglaterra fins al nord d'Espanya, les temperatures han experimentat un lleuger descens motivat pels vents del Nord que dominen a les costes atlàntiques.

Estat del temps a Catalunya a les vuit hores

El temps és molt variable a tot Catalunya, amb cel serè o poc núvol per la costa i núvol i boirós per l'interior; plou a la Cerdanya i al Pallars.

En les darreres 24 hores es registraren ruixats a gairebé tot el país, essent particularment d'alguna importància per Lleyda, conca de l'Ebre i a tot el Pirineu, amb precipitacions de 47 litres per metre quadrat a l'Estangent, 32 a Capdella, 24 a Serós, 23 a Ribes i 16 a Cervera.

GALETES PLAJA

La Veu de Catalunya

El primer Parlament de Catalunya

La nota explicativa del criteri que sosté la Lliga Regionalista sobre el procediment legal que caldrà emprar en les eleccions que han de servir per a la constitució del primer Parlament de Catalunya, no solament situa clarament i enlairadament la primera entitat del catalanisme, sinó que explica també d'una manera prou clara l'actitud injustificadíssima del conglomerat d'Esquerra Republicana de Catalunya.

Mentre la Lliga Regionalista demana que l'autonomia de Catalunya sigui per a tothom, i que tots els estaments, tots els sexes i tots els partits tinguin la part que proporcionalment els correspongui en el govern de Catalunya, hi ha una agrupació política que per haver obtingut, un dia d'equivocació de l'opinió catalana, una majoria de representacions populars, s'entesta a usar i abusar de la força adquirida per a prorrogar indefinidament el seu usdefruit del govern. L'Esquerra Republicana de Catalunya es nega a garantir l'establiment de la Representació proporcional, que tots els partits catalans demanen, i vol establir un règim que creu que li ha d'assegurar la majoria de les actes, encara que no obtingui els vots de la majoria dels electors que facin ús de llur dret.

Això és anar clarament contra l'Estatut de Catalunya i, més amunt encara, contra la mateixa Autonomia. En demanar-se el govern de Catalunya per als catalans, cap patriota no entén demanar el govern de Catalunya per a un partit determinat, sinó per al conjunt de tots els partits, en proporció de la força electoral que en cada convocatòria demostrin.

Això és el que és just i solament això pot assegurar una solidaritat de tots els catalans i fer-los estimar a tots el propi govern. Potser la Lliga Regionalista fóra l'agrupació política que menys perdria amb l'establiment de qualsevol dels sistemes dictatorials i feixistics que l'Esquerra Republicana vol imposar al poble català; però, per amor a Catalunya, més que per cap interès partidista, nosaltres volem que la representació parlamentària de Catalunya no es distribueixi solament entre dos o tres partits, sinó que totes les veus catalanes la representació de les quals arribi a tenir una certa importància puguin fer-se sentir al Parlament català, compartint la general responsabilitat dels primers passos donats en l'exercici sempre difícil, sempre compromès, de les facultats que l'Estatut doni als catalans.

Nosaltres no podem ésser sospitosos de simpaties per al comunisme ni per al separatisme. Però el sentit més elemental de bona política i d'amor a Catalunya ens diu que és molt millor facilitar-los l'accés al Parlament que no pas obligar-los d'actuar al carrer. Nosaltres tenim unes idealitats ben clares, que es distingeixen del socialisme com del tradicionalisme, però creiem que la força que tinguin a Catalunya és preferible que els sigui reconeguda en la proporció que realment demostrin, a cada elecció, que no pas que es pretengui anullar la part que legítimament els correspongui en la vida política d'una Catalunya autònoma.

Si totes les fraccions polítiques de Catalunya tenen una part proporcional en la representació parlamentària de la Catalunya autònoma, totes tindran, amb un dret, una responsabilitat. Solament així l'Autonomia quedaria garantida.

Que no pretengui parlar d'amor a Catalunya ni de serveis a la causa de la seva Autonomia qui, per a assegurar-se un govern partidista, el predomini d'una colla d'amics, deixi en oblit els interessos superiors de la llibertat de la nostra terra.

DIVERSES

A la via pública sempre hi ha curioses remarques a fer, tot i observant els passants. Aquest era el mètode de Balzac. I és potser el secret del comportament en públic, de la gràcia i del bon veure, per exemple, que els homes es miren més sovint que les dones, dins els vidres i miralls dels aparadors? Poseu-vos en un bon lloc d'observació, on els espills s'ofereixen a les mirades dels vianats, i compteu el nombre de cops d'ull discrets i interrogadors llançats als cristalls i a les llunes de les botigues.

I observareu que hi ha pocs homes que no cedeixen a la temptació, i que més d'un rectifica la corbata, el barret o pren un aire de satisfacció o de superioritat.

Les dones, la majoria, passen sembla que no miren. Direu, però, que elles porten dins el monedero l'accessori i que l'utilitzen en qualsevol lloc i àdhuc al mig del carrer. Però en aquest petit mirall no hi cap, com a l'espill d'un aparador, tota la figura.

I és molt possible que les dones, més hàbils i dissimulades, tan sols mirant de reüll, o sense mirar, tinguin l'art suprem d'endevinar allò que volen conèixer.

S'ha dit que la dona no veu res i no observa millor que allò que no esguarda pas.

De totes maneres, quina gran trobalia si aquests espills del carrer tinguessin la virtut o el secret de fer rectificar als vianants, tant als homes com a les dones, quelcom més que la corbata, el «look» o la manera de caminar!...

* * *

De juny a juliol pròxim — llegim — tindran lloc a Amsterdam les grans festes organitzades amb motiu del tricentenari d'aquella Universitat.

I en el decurs d'aquestes festes seran inaugurades una exposició Rembrandt i una exposició d'obres de Van Gogh i dels pintors holandesos moderns.

Rembrandt i Van Gogh exposaran... o seran exposats a Amsterdam.

* * *

La crisi de la indústria dels espectacles existeix a tots els països.

Tots els espectacles no moren, és clar, però tots en són afectats.

No és estrany, doncs — diu un diari belga — que els directors de teatres i cinemes procurin per tots els mitjans dominar la crisi i atreure la clientela.

Els uns proposen de donar un seient gratuït per a la dona que acompanyi el comprador de la localitat; d'altres distribuexen presents. Un director de teatre de Budapest ofereix una consumació gratuïta a pendre al «buffet» durant un entreacte.

En altres sales d'espectacles es distribueix entre les dames pomes de flors o petites ampolles de perfums; als senyors, capses de cartó, molt ben presentades, contenint tres o quatre cigarretes de diverses marques.

Si les coses continuen d'aquesta manera, no serà estrany veure com als teatres i cinemes, junt amb la localitat, reparteixen paquets de sucre o de café, o tiquets per anar a recollir un quilo de pa, d'arròs o de carn.

* * *

El bressol de la raça humana, segons un savi nord-americà, ha estat identificat. En el decurs d'un viatge que ha fet al voltant del món, el doctor Henry Fairfield Osborn, president del museu d'història natural de Nova-York, ha pogut establir que el bressol de la raça humana es troba a l'Àsia central.

El savi professor ha estudiat la vida i els costums dels habitants de la Polinèsia i dels malais, que són els que més s'apropen al tipus de l'home primitiu. Aquestes races són compostes de navegants, i com ham més s'allunya d'aquests països, més s'aparten els habitants de l'home primitiu. Un altre element de comprovació ha estat l'estudi de les arts populars.

La comunicació del professor Fairfield Osborn ha produït nombrosos comentaris en el món científic.

* * *

Conten...

Que un periodista va interrogar, en el Congrés, un diputat, home de significació dintre un dels grups parlamentaris.

— I doncs, ¿què penseu vós de l'Estatut de Catalunya?

— Jo no tinc temps de pensar, jo preparo un discurs contra l'Estatut.

ATENEU DEMOCRATIC REGIONALISTA del POBLE NOU (Wad-Ras, 208)

Solemne acte inaugural de la seva Secció Femenina

Avui, 8, a les quatre tarda

Parlaments a càrrec de

Josep Artigas Riambau

Octavi Saltor Soler

Armand Carabén

per la «Joventut» de la Lliga Regionalista de Barcelona

Joaquim Pellicena

cap de la minoria regionalista de l'Ajuntament

Lluís Puig de la Bellacasa

per la Comissió d'Acció Política de la Lliga

Acabat l'acte hi haurà una escollida audició de sardanes.

Hi són invitades totes les entitats adherides a la Lliga Regionalista i especialment llurs Seccions Femenines.

A la "Joventut" de la Lliga Regionalista

L'ASSEMBLEA GENERAL DE SOCIS I LES ACTUACIONS REALITZADES

LA REUNIO

A les deu de la nit, de divendres, dia 6 dels corrents, tingué lloc a l'estatge social la reunió general ordinària de la «Joventut» de la Lliga Regionalista per a la renovació parcial del seu Consell Directiu.

Hi assistí un gran nombre d'associats i presidí el president de la «Joventut», senyor Josep Codolà i Gualdo, acompanyat dels altres membres del Consell Directiu, senyors Vendrell, Roda, Sagnier i Solà.

Llegida i aprovada l'acta de la sessió anterior, el secretari, Manuel Baté, passà a llegir la Memòria de les tasques realitzades, que a continuació reproduïm, i que fou acollida amb mostres d'aprovació freqüents durant el curs de la seva lectura, i fervorosament aplaudit en acabar.

MEMORIA DEL SECRETARI, SENYOR MANUEL BASTE I DURAN

Amics:

L'actuació de la nostra «Joventut», des del mes de maig de l'any 1930, en què ens honoràreu posant la seva representació en les nostres mans, fins a la data present, ha estat sortosament tan viscuda per tots, que no em caldrà en aquesta memòria fer-hi una referència ponderativa ni detallada. Per altra banda, la comunicació constant establerta entre tots nosaltres i les reunions celebrades amb motiu d'aquestes mateixes actuacions (coadjuvant a l'organització electoral, preparant campanyes, etcètera), us han permès ja, de fet, anar-les seguint i compartint.

Poc temps després d'iniciada la constitució del nostre C. D. fou restablerta la Secretaria General de la «Joventut», passant a ocupar-la el nostre company Octavi Saltor, qui deixà prèviament el càrrec de Bibliotecari, per al qual fou designat aleshores, pels companys de Directiva, d'acord amb el nostre Reglament i els Estatuts de la Lliga Regionalista, Francesc d'A. Vendrell, un dels qui després més s'ha distingit precisament pels seus articles, conferències i intervencions, en bé del nostre prestigi social. També ha ocupat durant llarg temps, fins a la seva promoció a la Secretaria de la Junta Directiva de la Lliga Regionalista, un lloc en el nostre Consell, Narcís de Carreras, la col·laboració del qual fou altament profitosa per a les tasques de la Joventut.

Un fet d'excepcional importància és la incorporació, que assenyalem tot seguit i en lloc cabdal, de les joves promocions universitàries que, gràcies principalment a la tasca del nostre president, i a la dels consocis Martí d'Andrés, vocal adjunt del nostre C. D. en nom de la dita S. E., Mas-arenyes, Solà de Cañizares, Comes Cercós i altres, es convertí més tard en la creació de la S. E. de la nostra «Joventut», que ten brillantment i nombrosa actua dintre les nostres files.

En el sorteig efectuat entre els elements directius, ha correspost cessar als companys senyors Carabén, Arnau, Sagnier, Solà i Miserachs, la qual cosa vol dir que amb la dimissió ja existent d'un dels secretaris, el nombre de llocs a cobrir en aquesta Junta General és el de sis.

El moviment ascendent de la nostra «Joventut» resta palesat amb la xifra, que ha estat triplicada, dels seus socis numeraris, i el restabliment dels socis escolars, que són més de 300. Està demostrat també en la creació de les «Joventuts», a iniciativa nostra, de Manresa, Terrassa, Sabadell, Arenys de Munt, Girona i altres en vies de constitució; i dintre la ciutat, les de l'Ateneu Democràtic R. del Districte I, Lliga Regionalista del Districte VII, Ateneu Catalanista del Districte II, A. D. R. del P. N., totes elles a punt d'inaugurar, i les del Casal de la Barceloneta, Ateneu Regionalista Verdaguer i Joventut Catalanista de Sant Andreu, ja en ple funcionament, al costat de la de la Lliga Regionalista de Gràcia, ja existent, i d'altres agrupacions de la nostra ideologia també influïdes per elements nostres.

L'impuls d'aquestes actuacions es concretà en el gran acte d'afirmació catalanista celebrat dintre el mateix any primer de la nostra actuació, junt amb totes les Joventuts catalanes, i en el qual, tant el nostre President com els senyors Abadal i Alegre (representant respectivament les «Joventuts» adherides de Barcelona i de fora) pogueren ofrenar als nostres homes capdavanters l'homenatge de lleialtat i la fermança de fidelitat de les novelles generacions de l'esmentada S. E., en què parlaren els companys Martí d'Andrés i Perelló, de dita Secció, i Lluís Alegre, Josep Codolà i el senyor Puig i Cadafalch, per la Comissió d'A. P. del partit. Finalment, hi ha el míting celebrat el 17 del mes darrer al Palau de Projeccions, dedicat a la dependència mercantil, en el qual parlaren els senyors Perelló, Carrera, Gomis, Juncadella, Saltor, Roda i Carabén, sota la presidència del senyor Abadal, i com a conseqüència del qual i de les tasques de la seva Comissió organitzadora, són ja prop de 100 els dependents inscrits de nou en l'Entitat.

Per altra banda, entre el nombre abundós de comunicacions i declaracions formulades per la «Joventut» en multitud d'avinenteses interessants, cal esmentar les de felicitació als nostres regidors i parlamentaris (especialment el senyor Abadal), per llur actuació, i els mots sarcns de reivindicació dels nostres homes amb què ja de bell antuvi i abans del trasbals del canvi de règim començàrem a respondre a les barroeres imputacions a ells adreçades per catalans inconscients o envejosos. I és també remarcable l'èxit del raonat document elevat a la Presidència de la Generalitat (i que les entitats agrícoles catalanes feren seu), amb motiu de l'infortunat Decret del Ministeri d'Economia sobre conreu de terres, demanant i aconseguint que Catalunya fos exceptuada de la seva aplicació.

També cal remarcar els actes feliçment i oportunament iniciats per la nostra S. E. en homenatge al doctor Robert; les conferències donades al nostre estatge pels companys Vendrell i Codolà, i les visites, conferències i parlaments celebrats en tots els centres de la capital adherits al partit i a les localitats d'Alcanar, Arenys de Mar, Arenys de Munt, Avià, Berga, Canet de Mar, Cardona, Gelida, Igualada, Manresa, Martorell, Mataró, Molins de Rey, Montblanch, Navàs, Reus, Roda, Ripoll, Sabadell, Sant Boy, Sant Sadurní, Sant Llorenç Savall, Sitges, Tarragona, Tàrrega, Terrassa, Vilagrassa, Vilafranca, Verdú, Vilanova, i molts d'altres, sense comptar els de propaganda electoral o de l'Estatut, en els quals tots els nostres oradors es mobilitzaren ardidament. Cal també remarcar com del resultat dels nostres actes i actuacions han pervingut adhesions de centres independents a la Lliga Regionalista, com l'Ateneu de Navàs, i com l'estímul del nostre catalanisme ha depassat les fronteres de la Catalunya estricta, fins a orientar actituds regionalistes en localitats com Vinaroç (de Castelló de la Plana), on hi ha un nucli d'amics, iniciador d'un moviment particularista com el nostre impuls.

En aquest aspecte i en el també important de col·laboradors del nostre diari i d'altres publicacions catalanitzants, recordem els noms dels consocis Ll. Roig Serra, Pere Rigau, Josep Agell, Antoni Aparicio, Carles E. Mascarenyes, A. de Bofarull, Rossend Perelló, Lluís Comas Cercós, doctor Lluís Trias de Bes, Jaume Martí d'Andrés, Joaquim Armisén, Francesc Tiffon, Andreu Barnils, Pere Abadal, Josep Artigas, Ramon Almeda, Ll. M. Arnau, Manuel Basté, Miquel Borràs, Pere Borràs, Josep Carbó, Miquel Cabré, Armand Carabén, Joan Carandell, Josep Codolà, Baldiri Cruells, Ramon de Dalmases, Ramon Gaya, Joan Gomis, A. Fernàndez Balenyà, Domènec Juncadella, Ll. López Ullvella, Eusebi Llensa, Jaume Marxuach, Enric Maynés, A. Miserachs, Marcel·lí Moreta, Josep Mundet, J. Navarro Costabella, Ramon Mulleras, Joan A. Parpal, Lloreng Porrini, J. M. Puig Roig, Manuel Reñaga, Enric Sala, Octavi Saltor, J. M. Servitje, Joaquim Solà Borràs, Enric Moreno, Ricard Marçuñs, Joan B. Solervicens, Manuel Teixidor Comes, Josep A. Vandellós, Francesc d'A. Vendrell, etc. A ells cal afegir els qui han actuat activament en tasques potser menys vistents, però tant o més eficaces, en intervencions electorals o acompanyant els candidats, ja sigui amb llur presència, ja amb la facilitat de llur propi cotxe. A tots ells, les gràcies del C. D. i l'afecte del partit. I en aquest lloc de la Memòria, vagi l'expressió de la nostra càlida recança envers el bon company Xavier Gassol, únic consoci que en aquest espai de temps ha mort ha separat del nostre camí.

En l'ordre d'activitats generals, s'ha fet càrrec la «Joventut», per mitjà d'alguns actius i intel·ligents socis escolars i de la dependència mercantil, de la responsabilitat d'una part de l'arxiu de la Secretaria de la Lliga Regionalista, i col·labora també en la tasca política i periodística de LA VEU DE CATALUNYA, així com a mantenir el contacte i estudi de necessitats dels centres. A tots aquells que no hagin respost amb anterioritat als nostres requeriments per allistar-se en algunes d'aquestes tasques, per a l'adestrament en les quals la Secretaria General està regularment a la disposició dels socis, i dels que es trobin aci, insistim en el nostre apremiant convit. Així mateix preguem als que encara no siguin subscriptors del nostre diari, que signin aquí mateix llur alta, car aquest és el vehicle indispensable de comunicació i d'orientació en l'ideari i en les tasques del partit, la identificació amb el qual s'exerceix precisament a través de les seves columnes.

Finalment, hem d'agrair als dirigents del partit el lloc destacat que han atorgat sempre a la «Joventut», no sols en els seus actes més memorables, com el de la setmana catalanista al Teatre del Bosc, on la veu del nostre President fou de les que tingué més esplèndida virtualitat, sinó també per l'acollida donada a alguns companys nostres en les candidatures a regidors del 12 d'abril i de diputats a Corts del 28 de juny de 1931. També hem d'estar agraits a tots vosaltres per la confiança dipositada en nosaltres i per haver estat els veritables autors, amb la vostra assistència cordial i la vostra cooperació propícia i desinteressada, d'aquest procés ascensional i fructífer de la nostra «Joventut», que és avui per això la primera, en fe catalanista, en capacitació individual, en cohesió col·lectiva i en historial polític de totes les joventuts polítiques de la nostra terra.

Tot sigui a honor dels nostres homes i a millor profit de la Catalunya de demà!

He dit.

PARLAMENT DEL PRESIDENT SENYOR CODOLA

Companys de «Joventut»:

Usaré de la paraula, dlu, per a comentar breument la gestió de la «Joventut», exposada ja amb detall en la Memòria que acaba de llegir-nos el nostre secretari. Aquesta gestió, però, és obra de tots els socis, a tots els quals, per tant, pertoca el mèrit que d'ella provingui.

Tanmateix convé avui recordar l'ambient dintre del qual començà a ésser exercida la tasca de la «Joventut» en fer-se càrrec de la seva responsabilitat aquest Consell Directiu, que avui, en part, cessa en els seus càrrecs. Erem aleshores molt pocs i avui som ja en nombre considerable. A més a més, com a conseqüència de la nostra tasca hi ha «Joventuts» organitzades arreu de Barcelona i de Catalunya. I, amb tot, ha estat realitzat, precisament, no pas en moments de glòria popular del nostre partit, sinó en èpoques desfavorables a la nostra actuació; èpoques en què els atacs als nostres homes i a la nostra organització política han sovintejat. La conseqüència que podem treure'n és la de tenir una confiança absoluta en les actuacions que hàgim de realitzar d'ara endavant. Si vénen adversitats que les dificulten, aquesta gestió passada ens palesa que som ja soldats enfortits per la prova, als quals aquestes adversitats no impediran d'aconseguir llur objectiu. (Aplaudiments).

Tant fou combatuda la Lliga i els seus homes — convé que ara ho recordem — que alguns arribaren a dir que la Lliga ja era morta; d'altres que calia transformar-la. Adhuc alguns elements amics nostres (amb rectitud d'intenció i amb el pensament honestament posat en la major eficàcia del nostre moviment catalanista), preconitzaren la necessitat i la conveniència d'una transformació en el nostre partit. I foren, precisament, les «Joventuts», que nosaltres en primer terme representem, les que amb més convicció i entusiasme advocaren per la subsistència de la Lliga Regionalista, tal com fins ara ha vingut existint. El temps i els esdeveniments posteriors han confirmat el nostre punt de vista; i avui ningú no dubta ja que la Lliga Regionalista i els seus homes són actualment l'única esperança fonamentada del moviment catalanista a Catalunya. (Grans aplaudiments).

Plau-me observar també aquí l'esperit de compenetració i de disciplina que hi ha hagut en tot moment entre nosaltres i en relació amb els nostres dirigents. Sentiments de compenetració i disciplina que també avui cal practicar més que mai, car per dissort, l'enveja i el personalisme predominen massa encara en la vida política nostra. I aquests sentiments inferiors resten palesats en l'actitud de canibalisme exercida contra homes com Francesc Cambó, quan ningú com ell no té més títols per a ésser respectat per la integritat del seu poble. Permeteu-me que jo, des d'aci, li renovi l'adhesió de les nostres Joventuts Catalanes (gran ovació que no deixa acabar de sentir les paraules de l'orador).

Contra aquestes actituds, nosaltres actuarem sempre a l'escalf dels sentiments de lleialtat, noblesa i disciplina, com fins ara.

En l'hora present — segueix — la preocupació general és la de l'Estatut de Catalunya. Tot català té avui els ulls fits en el parlament espanyol i hom pregunta què passarà amb aquesta aspiració autonòmica de Catalunya: s'aprovarà? no s'provarà? A aquests dubtes nosaltres hem de contestar dient: que de fa trenta anys, abans, per tant, dels moments actuals, la Lliga Regionalista ha fet catalanisme. Actualment, en aquesta mateixa hora de l'Estatut, el nostre partit fa catalanisme. Si s'aprova l'Estatut que desitgem, la nostra organització farà també catalanisme. Si per qualsevol contingència adversa als nostres ideals, sorgissin dificultats, fariem encara més que mai catalanisme. (Grans aplaudiments).

Actualment hi ha una tasca immediata a realitzar per part de la «Joventut»: restituir la responsabilitat de la direcció del moviment catalanista i de la realització dels nostres ideals, a mans dels homes de la Lliga Regionalista. Per contribuir a això, constituïx un deure essencial de la Joventut del nostre partit, aprofitar la simpatia que la jovenesa desvetlla per a restaurar dintre del poble el predomini i l'entusiasme envers la nostra organització política i els seus dirigents.

Dos moments ha tingut la Lliga Regionalista en què la tasca de la Joventut ha pogut exercir aquesta comesa: la primera ocasió fou en els anys 1918-1919. Aquella promoció, però, no complí el seu deure, sinó el contrari. I la ferida ocasionada per l'escissió d'Acció Catalana, explica molts esdeveniments actuals, ... segons moment, és el produït després de la dictadura i durant els esdeveniments que la succeïren, en què ha pogut semblar que el poble es separava dels camins de la nostra organització. Durant aquests moments, nosaltres hem treballat activament per a rectificar aquesta actitud popular i restablir la confiança en els nostres homes. Avui, sortosament, podem dir ja que no ens caldrà persistir en la mateixa forma en aquesta tasca de rehabilitació, per tal com va prenent cada vegada més cos en la consciència del poble de Catalunya la convicció profunda que els nostres homes són els únics que poden menar la nostra terra pels camins venturosos de demà. (Uns aplaudiments).

Fem aquesta tasca complementant els dels nostres impulsos jovenívols fins que la responsabilitat efectiva del catalanisme sigui tota i per a

quan per llei insuperable no puguin exercir ja més aquesta responsabilitat, estem preparats nosaltres perquè ella pugui recaure damunt la nostra generació, única que sent el catalanisme històric i veritable i que cobeja alhora la noble ambició del demà: aquesta generació que som nosaltres, els elements de la «Joventut de la Lliga Regionalista». (Grans aplaudiments).

Llancem-nos, doncs, a aquesta tasca amb tota la fe i tot l'entusiasme que ens despertin els nostres sentiments catalanistes, l'estímul de la nostra actuació passada i les orientacions dels nostres capdavanters.

Una gran i prolongada ovació acollí les paraules finals de Josep Codolà.

EL NOU CONSELL DIRECTIU

Seguidament, el president senyor Codolà suspengué la sessió per breus minuts per tal que es poguessin posar d'acord els socis sobre les candidatures a formular.

Després d'animades converses entre els assistents, fou represa la sessió i el consoci senyor Eusebi Llensa prengué la paraula per a proposar en nom dels reunits que per aclamació quedés integrat el nou Consell Directiu de la Joventut en la forma següent:

President, Josep Codolà Gualdo.

Vice-president: Francesc d'A. Vendrell Tiana, Frederic Roda Ventura i Ramon de Dalmes Villavechia.

Secretaris: Manuel Basté Duran i Ramon Almeda Callis.

Tresorer: Ramon Mulleras Barnades.

Vocals: Josep Gamborino Salat, Josep M. Cardona, Domènec Juncadella Ballvé i Enric Duran Albanell.

En mig de l'entusiasme unànime dels assistents quedaren proclamats els anteriors socis per als càrrecs esmentats de la Junta Directiva.

El president senyor Codolà regracià a continuació l'assemblea, tant en nom dels companys que cessaven com en representació dels novament elegits; per la col·laboració prestada fins ara i per la confiança dipositada en els suara proclamats, i oferí fer honor a aquesta confiança en les actuacions esdevenidores. Fou novament aplaudit.

MISSATGE A FRANCESC CAMBO

Com a conseqüència de l'al·lusió feta en el seu parlament pel president senyor Codolà, fou acordat entre grans aclamacions trametre un missatge a Francesc Cambó, reiterant-li l'homenatge d'adhesió de les Joventuts representades per la de la Lliga Regionalista.

UN VOT DE GRACIES

A continuació el soci senyor Delgar proposà que l'assemblea acordés un vot de gràcies per al Consell Directiu que fins ara ha actuat davant de la Joventut, l'acord fou pres amb esclatant unanimitat.

Finalment, el soci senyor Joan Torrent proposà que acudís a l'acte catalanista organitzat per diumenge a Terrassa, una comissió de la Joventut. Bon nombre de socis s'allistaren tot seguit per a la comitiva.

Seguidament fou closa la sessió, en mig d'animats comentaris i tot seguit els novament elegits prengueren possessió de llurs càrrecs.

LLIGA REGIONALISTA DEL DISTRICTE VII

(GALILEU, 1, PRAL.)

Dijous, dia 12, a les deu del vespre:

Enric Maynés Gaspar

Vice-President de la Lliga Regionalista

parlarà de

"Política constructiva i política dissolvent"

L'ESTATUT, A LES CORTS

Cal reconèixer que els discursos pronunciats divendres a les Corts Constituents, en iniciar-se la discussió de l'Estatut de Catalunya, es mantingueren en un to de serenitat i comprensió molt lloables. Caldria esperar que aquesta serenitat i aquesta comprensió es conservessin tothora. Però, encara que així no fos, caldria també que Catalunya no la perdés mai, la seva serenitat. Són massa transcendentals, aquests moments, perquè deixin de sentir, tots els catalans, el pes feixuc de la responsabilitat històrica que contrauen.

Es l'hora definitiva de la concòrdia. Si els catalans d'avui no la sabéssim aprofitar, no serïem dignes ni dels catalans d'ahir ni dels catalans de demà. Catalunya compta ja, en la seva vida com a poble, amb massa avinenteses perdudes. No perdéssim també aquesta, excepcionalment favorable a la causa de la nostra autonomia, per culpa nostra.

La iniciació del debat sobre l'Estatut de Catalunya a les Corts Constituents obre, doncs, el nostre cor a les més falagueres esperances. Són tan notoris els avantatges de la solució de concòrdia per a tots els pobles hispànics, que ens sembla impossible que no arribin a un acord definitiu. D'altra banda són també tan greus els perills, per a tots, de persistir en el malentès, que amb tota sinceritat esperem que no hi haurà ningú que en vulgui assumir la responsabilitat.

No vol dir això que nosaltres desitgem que els diputats de les altres terres d'Espanya que tinguin alguna objecció a fer sobre algun punt concret no la formulin. Nosaltres preferim que tots els aspectes de la causa de la llibertat de Catalunya, i la seva coordinació amb la grandesa d'Espanya, puguin ésser plenament debatuts. Cal que la concòrdia definitiva sigui fruit de la convicció i de la cordialitat de tots.

Es per això que, tot i que cada orador va mantenir els seus punts de vista respectius, celebrem la iniciació serena del debat sobre l'Estatut com un bon averany.

nava a la posta, i els seus raigs s'estenien com boira d'or sobre els accidents de la vall. Era, en una paraula, l'hora aquella en la qual, com digué el poeta

lo novell pelegrí per amor
pung fort, si ou esquila de loyntà
que resembla plorar lo jorn que's mor.

I el nostre Fidel ho era de novell pelegrí d'amor.

Convidat per l'apacible de l'hora; per la tranquil·litat del lloc; pels encants de la naturalesa, abans de penetrar a Miralbell, de retorn de la Plana, deixant a un costat l'escopeta, que més prengué per excusar la seva presència a Sant Fons, que per a fer-ne ús com a caçador, es recolzà en la robusta soca d'un dels àlbers de la pollancreda que, des del llit de la riera, se'n puja per la falda, fins al cim del tossal, que domina dilatada partida de terreny. Allí reconcentrat son esperit en virtut dels sentiments que en son cor bullien, passejava sa mirada vagarosa per l'ample espai, en aquells instants tan pur i transparent que podien comptar-se un per un els pins silvestres i els gallards avets que altius coronen la serra, darrera la qual, voltat de bromes violades i de flonjos celatges de grana i argent, s'enfonsava el sol amb superba majestat.

L'accidentat perfil de la cinglera que hi ha en front, es destacava amb tant de vigor damunt del blau del firmament, que es distingien fins les seves més suaus ondulacions i els seus replecs més insignificants. En el més pregon de la vall la claror lluitava ja amb les tenebres; en les xarmades s'estenia com nuvolada de glasses la fumera dels formiguers; i al través d'ella, com estels enlluernadors del cel despresos, resplendien les flames de les feixines acaba-

compte tan sols, d'ençà del dia que conegué la bubilla de la Plana, no feia altre que passejar-se pels espais imaginaris, i donava voltes i més voltes a aquestes i altres preguntes consemblants; i si sentint-se fatigat d'aquesta operació, encaminada a plasmejar-se una veritable sèrie de problemes, per ell de tot en tot irresolubles, feia un esforç suprem per a foragitar-los de sa acalorada pensa, sense saber com ni com no, fins a desgrat seu tornaven a penetrar-hi, i acabaven per dominar-lo completament, esdevenint-li una cosa pareguda a la que experimenta el qui en el descans del dormir es veu assaltat per un ensomni fatigós i insistent, o al què, escomès per la febre de malaltia, lluita en va i en va s'esforça per allunyar els fantasmes que l'assetgen, i no pot abastar-ho, i bé és impossible aconseguir-ho per més que pugna i decididament batalla, puix en venç una, i sense saber d'on, com si fos per mala art de faderia, broten a centenars per tots indrets.

No era això tan sols; dintre son pit sentia mal d'enyorança. Estava satisfet, fins content, d'haver vist la Carmeta; d'haver-la conegut; recordava amb plaent delectació fins les més insignificants de les circumstàncies d'aquell jorn en què la contemplà; son inesperat encontre en la capella de Sant Fons; sa conversa discreta, enginyosa i animada; aquella revelació ingènua, mitjançant la qual pogué recordar haver-la vista, en altres temps, en els passeigs de la ciutat; la senzillesa, no despullada de dignitat, amb què complí sos deures de mestressa de casa; l'agradosa conversa amb en Lluís, durant el viatge de retorn a Miralbell; mes amb tot això, i potser per això mateix, sentia un buit dintre son cor, buit que, a no entendre, podia únicament omplir-lo la contemplació d'aquell monument venerable; d'aquella masia soh-

VIDA MUSICAL

DE HAYDN I PER HAYDN

Parlar-me de Haydn és com parlar del seu sant patró a un devot, que el menys que pot fer és encendre un parell de ciris a la seva imatge i agenollar-s'hi al davant.

Perquè jo considero Haydn com un d'aquests sers privilegiats als quals anomenem benfactors de la Humanitat, ja que no tan sols al seu pas per la terra van sembrant el bé, sinó que després, molt després, de la seva mort el bé que han sembrat va florint i fructificant sense treva.

Mireu el retrat de Haydn, llegiu la seva biografia i, sobretot, escolteu la seva música i sempre trobareu en ell un home bo, cordial, franc, sempre disposat a somriure-us, a dir-vos una paraula amable; tota l'excel·lència del seu esperit us l'ofereix tot seguit, sense reserves.

Quan escolto música de Haydn em sembla sentir-li dir: «La Humanitat sofreix, està trista, trasbalsada, té el cor encongit per les mil tribulacions que passa... Cal endolcir-li els sofriments, asserenar-la, eixamplar-li les ales del cor, aixecar-la del fang de la terra i elevar-la a regions on s'hi visqui en pau, on s'hi respiri lliurement, on s'hi respiri un aire de benestar tan suau que faci oblidar les penes i li deixi un regust de felicitat... I és tan fàcil aconseguir això!...»

I es posa a fer música.

I heus aquí la bellesa, l'encís, la meravella, aquest no sé què de gran que, en son aparent simplicitat, té l'obra de Haydn. I dic «l'obra» perquè en la seva obra no hi ha defalliments, no hi ha efectismes, no hi ha cobòries. La seva música és sempre ell.

Escolteu les seves simfonies, els seus incomparables oratoris, les més ingènues i senzilles de les seves cançons i trobareu sempre una elevació com quelcom diví que davalla fins vosaltres, una serenitat que us asserena, un optimisme que uns conforta, una jovialitat que us alegra i una bondat que us fa bons.

Tot això, unit a una saviesa tan fonda, tan exempte de pedanteria que a molts els passa inadvertida, i a una elegància i distinció—que malauradament no són les característiques de l'època actual—fa de Haydn l'home excellent, l'artista per excel·lència.

L'he qualificat de benfactor de la Humanitat» i crec que és un títol del qual s'enorgulliria si hagués estat possible que ni la més lleu ombra d'orgull penetrés en el cor de Haydn.

APEL·LES MESTRES

LA MUSICA UN XIC ARREU

VIII

ESTATS UNITS

En parlar de la música que hom fa als Estats Units, Marion Bauer recorda oportunament que la civilització i la cultura americanes són el resultat d'una barreja íntima de tradicions, d'aspiracions, de costums, etcètera, de nombrosos països. Amb tot, existeix ja — diu Bauer — l'ànima americana.

I hom troba també, als Estats Units, elements folklòrics de les races anglo-saxona, llatina, escandinava, etc. A les muntanyes de Kentucky i a l'Estat de Vermout, existeixen nombroses melodies angleses.

Cecil Sharpe, que publicà importants reculls de música popular anglesa, visità Amèrica per tal de completar els seus estudis. I eruditis francesos han trobat, al Canadà, velles cançons franceses. I hom coneix a Amèrica cançons, aiximateix, espanyoles de la Califòrnia del Sud, cançons criolles franceses, etc. I ja no parlem de la música dels Pells-roges i de la música dels Negres.

Fa pocs anys, alguns músics distingits: Arthur Farwell, A. F. Guil-Arthur Nevin, N. Curtis Burlin i F. bert, Harvey Worthington Loomis, Deusmoore, dedicaren llargs estudis a la música dels indis. Els discos i llibre lliurats al públic mitjançant el Smithsonian Institute són importants. La música dels indis suggereix horitzons nous i ha fet ja néixer més d'una obra: «Suite india» per a orquestra, d'Edward MacOowell; «Shanevis», òpera del mestre Carles Wakefield Cadman (estrenada al Teatre Metropolità de Niva York, l'any 1918); «Pola», òpera d'Arthur Nervin (que s'executà a Alemanya). S'han també servit del folklore indi els músics Cadman, Thurlow Lieurance, Carles Griffes i Frederic Jacobi.

Però els Pells-Roges i la seva música no tenen ara èxit—escriu Bauer. Hom prefereix la música dels negres.

Els negres han creat llurs cants místics (spirituals) i han suscitat el «jazz». I els ritmes del «jazz» han penetrat, realment, en la música d'un xic arreu. I han emprat els ritmes de la música dels negres, Strawinsky, Malhaud, Honnegger, Ravel, Goossens, Casella, Hindemith, Krenek, etc.

Hi ha molts músics estrangers que viuen als Estats Units. Molts d'ells s'han naturalitzat americans. Esmentem alguns dels músics dels quals parlem: Carles Martin Loeffler, Ernest Bloch, Percy Grainger, Werner Yosten, L. Saminsky, Dane Rudhyar, Kurt Shindler, Carles Chavez, Leo Ornstein, Lluís Gruenberg, etc.

L'impressionisme (l'interessant matís d'art) té a Amèrica talentuosos conresadors: Loeffler, Carpenter, Griffes.

Loeffler és un alsacià francès. Ha escrit totes les seves obres a Massachusetts, on anà fa 30 anys, per tal de tocar a l'Orquestra Simfònica de Boston.

John Alden Carpenter és el més vell impressionista d'Amèrica. Es deixà influir pels músics francesos. Es tracta, però, d'un músic personal que ha escrit ja — llegim — música «americana». Les seves obres: «Adventures in a Perambulator», per a orquestra, i el seu «Concertino» per a piano i orquestra, són notables. En escriure la darrera de les dites produccions, Carpenter se sehvi destrament dels ritmes dels negres. Els ballets «Krazy Kat» i «Skyscrapers» (el darrer ha estat executat al Metropolità) reflecteixen de faisó clara, l'ànima americana, amb el seu «humour», el seu esperit d'independència, etc.

Carles Tomlinson Griffes, que morí fa deu anys, fou també un talentuós músic impressionista. Era — llegim — un notable compositor amb el qual hom comptava. La seva mort fou molt sentida I deixà un gran buit en el món de la música americana.

Ernest Bloch (un suís que viu, doncs, als Estats Units) és un músic la influència del qual es molt ferma. Té nombrosos deixebles.

Frederic Jacobi ha estat deixeble d'Ernest Bloch. Es un artista que ha estudiat seriosament la música popular dels indis. Ha escrit pàgines per a orquestra, música «da camera», coral. La seva tècnica és ben moderna.

Roger Sessions és també un deixeble de Bloch. Se'l considera un dels músics més notables de la jove generació. Ha escrit, entre altres coses, una molt bella Simfonia.

Entre els deixebles de Bloch, cal citar també Bernard Rogers, Duglas Moore, Ethel Leginska, R. Housman.

Lluís Gruenberg és un dels músics de més relleu dels Estats Units. Les seves obres han estat molt executades. En començar a escriure, Gruenberg seguí les petjades del romanticisme de Busoni. Després s'enamorà de l'impressionisme. I en retornar a Nova York, després d'alguns anys d'absència, esdevingué decididament americà. Fou un dels primers músics que practicà l'estil dit del «jazz». Esmentem les següents obres del compositor que ens ocupa: «Daniel jazz», «The Creation», «Jazz berries» i «Jazz Epigrams», per a piano; «Vagabondia» i «Jazz Suite», per a orquestra. Gruenberg ha escrit també una bonica opereta de jazz, música «camera», etc.

Aaron Copland és un dels joves músics americans més talentuosos. Ha rebut també la influència de jazz. Però és un artista delicat que no ignora cap dels secrets de la tècnica moderna. Esmentem també algunes de les seves obres: «Concerto» per a piano i orquestra, «Music for the Theatre», per a orquestra. Ha escrit també una molt notable Simfonia.

Emerson Whithorne és un músic interessant. L'obra: «Saturday's Child», composta amb poemes del negre Countel Culten, és—llegim—una de les més perfectes produccions de Whithorne. La dita obra acusa també la influència de la música dels negres d'Amèrica. Withorne ha escrit també un Quintet, pàgines molt personals per a piano. El seu Quintet amb piano és — diu Bauer — bellíssim.

John Powell i Harold Morris han rebut també la influència de l'art negre. La «Rapsodia Negra», de Powell, és una obra important i representativa, a més — diu Marion Bauer — de l'esperit americà.

Morris empra també els ritmes sincopats dels negres. Ha escrit una Sonata per a violí i piano, sonates per a piano, un Trio, un Quartet, un Quintet, un Concert per a piano orquestra, i una Simfonia.

Entre els músics negres que, amb llurs adaptacions autèntiques dels cants místics (spirituals) negres, han palesat llur talent, cal citar els següents: H. C. Burleigh, Nathaniel Dett (autor de la «Juba Dansa» i director de l'«Hampton Choir), Hall Johnson i Rosamund Johnson.

La «Rapsody in Blue» de Jordi Gershwin i «New Year's Eve in New-York», de Werner Janssen, representen un art ja popular, però certament americà. Ray Harris no s'ha deixat pas vèncer per les suggestions de la síncopa, però Bauer el qualifica, amb tot, de compositor «nacionalista». Les seves obres són netament «americanes».

Carles Ruggles és un cercador de sonoritats noves. Es un inquiet.

H. Cowell ha descobert—es diu—curioses possibilitats per al que es refereix al piano i a altres instruments.

Jordi Anthail ha sentit sovint la necessitat de llançar «bombes musicals», per tal de veure l'efecte que produïen, però ha anat oblidant les follies de la seva joventut i ha provat que té talent. La seva òpera: «Transatlantique», ha estat darrerament executada a Alemanya i el seu autor diu sense eufemismes que dita producció és massa moderna per a poder assolir èxit a Amèrica.

Ruth Crawford, és una dona que guanyà el Premi Guggenheim. Es jove i ardida. Ha escrit obres importants, ben bastides.

Deems Taylor ha escrit principalment música per al teatre. La seva òpera: «The King's Henchman» ha estat executada amb èxit al Metropolità. I s'anuncia ja l'estrena d'una nova creació lírica de Taylor: «Peter» Ibbetson.

Carles Haubiel (que guanyà el premi del Centenari de Schubert) és un músic que en podríem dir clàssic.

Citem també altres músics les obres dels quals han estat sovint executades: Dane Rudhyar (un místic, el primer estil del qual recorda Scriabin), Adolf Weiss (deixeble de Schönberg), Virgil Thompson, Mark Blitzstein, Ricard Hammond, Alexandre Steinsert, Teodor Chanler, Avery Claflin, Fandall Thompson, W. Quincy Porter, Colin MacPhee, G. Herbert Elwell, Quinto Maganini.

FRITZ

NOTICIARI

ELS NOSTRES ARTISTES

Gaspar Cassadó

El celebrat violoncellista català Gaspar Cassadó triomfà darrerament al Casino de Monte-Carlo com a instrumentista i compositor. Acompanyat per l'orquestra que dirigeix el mestre Paul Paray, executà el seu «Concerts en re menor», en parlar del qual s'expressava així «L'Eclaireur», de Monte-Carlo: «Es una obra molt moderna, ricament pintoresca, manifestant una tècnica de les més sòlides;; l'«Adagio con variazioni», especialment, de franca melodia i de sentiment penetrant, encisà l'auditori; però encisà més encara, i despertà l'admiració entusiasta de la sala, la mestria insuperable i la prodigiosa virtuositat del senyor Cassadó; sota el seu arquet, el violoncel canta ple d'humanitat; amplitud d'estil, plenitud de sonoritat, puresa meravellosa dels harmònics; tot això valgué a aquest gran artista un èxit immens.»

Ens plau afegir que, junt amb altres composicions de Granados, Hernàndez i Laserna, Cassadó interpretà encara amb el seu noble art, «Una meravellosa rondalla» de Francesc Pujol.

Els germans Corma a Paris

Els nostres petits pianistes, però ja grans artistes, Giocosta i Carles Corma, han triomfat novament a Paris on no eren pas desconeguts llurs dots excepcionals; però passada la sorpresa que causà el seu debut, heus ací com la crítica va descobrint en els dos jovincels, que amb un sentiment tan intens adoren la música, les qualitats excellents que fan tan vives, tan expressives, tan personals, llurs interpretacions. A través de llur ànima candorosa, quin fulgor més nou, més inesperat, il·luminen les obres dels grans mestres!

En la impossibilitat d'encabir en el present noticiari totes les crítiques que han arribat a les nostres mans, totes plenes d'admiració envers els petits pianistes catalans, traduïm només les següents:

D'«Excelsior»:

Giocasta Corma és una pianista que interpreta Bach, Mozart, Daquin, Chopin i Schumann, amb una serietat impertorbable. El seu germà Carles, ja és un artista complet, amb una intel·ligència i una sensibilitat musical vertaderament excepcionals. El que més cal admirar en ell, és que la seva interpretació és personal. No imita els grans virtuosos, cosa la més fàcil en un cas com aquest. No hi ha en ell el més petit símptoma d'inexperiència. El seu «métier», és excellent i sòlid; és un artista que expressa sincerament el que sent, i ens dóna, per tant, les preades reaccions d'un temperament nou, en presència d'una obra d'art. — Emili Vuillermoz.»

De «Le Figaro»:

No hem d'anomenar absolutament a Carles i Giacosta Corma «nois prodigis», per bé que comptin tan pocs anys, i que estiguin miraculosament dotats l'un i l'altre. Són senzillament, ambdós, infants que donen ja meravelloses promeses i que demostren una sensibilitat i una intel·ligència musical molt per damunt de tot el corrent. Aquests dos petits catalans que patrocina el gran Pau Casals, ens foren presentats per Alfred Cortot. No podien trobar pas millors padrins. Ben dignes s'han mostrat d'aquest padrinatge per llur talent, per llur jovenívola senzillesa i també per llur modestia. — Gustau Bret.»

Alemanya

Eugeni d'Albert, que morí fa poc, ha deixat una òpera terminada: «Moncieur Wu.

—

S'ha estrenat, al Teatre Nacional, de Berlín, «Andromaque», òpera en dos actes, d'Herbert Windt.

—

Ha estat també estrenada, a Weimar, l'òpera còmica d'Alfred Irnler: «Claudiac von Villa-Bella». El llibret ha estat tret de la comèdia de Goethe.

—

Llegim també elogis de l'òpera «La garantia», del Mtre. Kurt Weil, estrenada darrerament al Teatre Municipal, de Berlín.

—

El festival anyal de la Societat Bach, tindrà lloc enguany, a Heidelberg, del dia 3 al 5 de juny.

—

L'òpera novella de Franz Schreker, «Cristòfol», s'estrenarà la vinent tardor a Friburg.

—

Al Teatre d'Opera, de Dresde, ha estat estrenada l'òpera en tres actes, del Mtre. Kurt Striegler (llibret de R. Rostock): «Dagmar».

—

I a Breslau s'ha estrenat també l'òpera en un acte, de Ricard Euderd: «Laid».

—

Es tracta de fusionar l'Orquestra Simfònica i la Filharmònica, de Berlín. Hom endevina els motius!...

—

Ha guanyat el «Premi Beethoven» d'enguany, el Mtre. Max von Schilling.

—

Ha mort, als 70 anys, el compositor Huc Kann.

Anglaterra

Amb tot i les subvencions de l'Estat, el Teatre Covent Garden, de Londres, no serà enguany obert. El públic fuig (a Anglaterra com arreu del món), dels teatres d'òpera i de les sales de concerts. Prefereix els llocs on es juga o on es riu...

Austria

A Rohran, on nasqué Josep Haydn, hom ha commemorat el segon centenari de la seva naixença. El President de la República austriaca, senyor Miklas, assistí a les festes i pronuncià un discurs. I s'inaugurà un baix relleu que ha estat posat a façana de la casa on nasqué el gran músic.

—

Ha mort, a Viena, als 62 anys, el conegut crític musical austriac Ricard Specht, autor, entre altres coses, de dues importants monografies consagrades a Gustau Mahler i a Ricard Strauss.

Estats Units

Paderewky ha lliurat 6.000 dòlars, per tal de contribuir a l'acció, a favor de l'ensenyament musical gratuït per als infants ben dotats, que té organitzada la «Philharmonic Society».

—

El ballet del compositor francès Marcel Delannoy: «Cindarella», ha estat creat al Teatre de Ravinia, i representat després a Xicago, a Nova York i a Montreal. Miss Ruth fou la principal interpretadora de l'esmentat ballet.

França

En una de les darreres sessions de d'Acadèmia de Belles Arts, A. Boschot, llegí un saborós treball sobre Haydn, en el qual recordà que l'autor de «Les Estacions», del qual hom es recorda, actualment, a propòsit del segon centenari de la seva naixença, era admirat a França, vivint l'esmentat músic, i havia estat fins nomenat, l'any 1801, membre de la dita Acadèmia.

—

El dia 17 del pròxim mes de juny, s'inaugurarà, a Paris, el monument que ha estat bastit a honor de Claudi Debussy.

—

Per al dia 3 de juliol, s'anuncia a Metz, sota la presidència de Paul Piérné, un concurs federal i internacional de música.

Itàlia

La crítica parla amb elogis de dues obres novelles executades darrerament a l'Augusteo, de Roma, sota la direcció del Mtre. Bernardino Molinari: «Rapsòdia», de Virgilio Montari, i «Concerto di Festa», de Pietro Montani.

—

El Mtre. Carlo Jachino ha terminat dues composicions: «Ai morti eroi (chor per a cinc veus), i «Preludio di Festa», per a orquestra.

Polònia

Ha guanyat el primer premi (5.000 zlotys), en el concurs Chopin, que ha tingut lloc a Varsòvia, el pianista rus Arnold Uninski. I el segon, ha estat donat al pianista hongarès Imre Ungar. El concurs del qual parlem ara, com ja és sabut, internacional. Hi acudiren nombrosos artistes. La Rússia soviètica hi envià vuit pianistes que es distingiren — llegim — per llur ben palesa mediocritat.

Afegirem ara, que el pianista premiat, Arnold Uninski, estudià al Conservatori de Paris, i assolí el primer premi l'any 1927.

Crònica musical

CONCERTS

Pau Casals-Otto Schulhoff

Tots els qualificatius han estat ja emprats per a expressar l'admiració que suscita l'art de Pau Casals. Que dir, per tant, una vegada més, de la seva tècnica, del seu so, del seu estil i de l'encís per damunt de tot, de les execucions, de les interpretacions del nostre gran artista? Com també s'ha dit, Casals, tocant el violoncel, assoleix aquella perfecció (que pocs executants coneixen), gràcies a la qual tot apareix ja, no únicament bell, sinó, a més, «naturalment» bell.

En el seu darrer recital, dedicat als devots de l'Orquestra Pau Casals, el nostre violinista interpretà la «Sonata» en mi menor, de Brahms, la «Suite» en re menor, de Baich, i pàgines de Garreta, G. Cassadó, Fauré, Albèniz i Haydn.

Ja no cal dir que Pau Casals lluí, una vegada més, les seves admirables qualitats d'executant. I tot això, doncs, de manera admirable. Servem sobretot el record de la seva interpretació de la Sonata de Hauydn. Un model de bon gust i de justesa d'estil.

En el recital del qual parlem, Pau Casals estrenà una Romansa del seu gran amic Garreta. Es tracta d'una obra innegablement exquisida. Hi ha, però, en la dita producció, algun element potser sobrer.

El pianista Otto Schulhoff acompanyà d'una manera mestrívola. Heus ací un delicat conreador de les coses subtils, sempre exquisides. I heus ací, així mateix, un digne collaborador de Pau Casals.

Pau Casals fou acollit amb entusiasme i hagué d'afegir moltes obres al seu programa.

F. Ll.

NOTICIARI

ASSOCIACIO DE MUSICA «DA CAMERA»

Entre les obres per a orquestra de vent que constituiexen el programa del concert extraordinari que la Banda Municipal donarà dimecres, dia 11, exclusivament per als socis de l'Associació de Música «da Camera», figura una primera audició del més viu interès. Es tracta d'una obra de Paul Hindemith, capdavanter de la música alemanya dels nostres dies, personalitat que si ha estat discutida en moltes ocasions, no ha deixat, però, d'imposar-se d'una manera definitiva i és avui considerat com un dels més eminents compositors actuals.

Es titula aquesta obra «Música de concert per a instruments de vent», la coneixença de la qual haurem d'agrair a l'eminent mestre Joan Lamote de Grignon.

Un aclariment de la Companyia del Nord

Ens és pregada la publicació de la nota següent:

«La Companyia del Nord, davant els rumors que circulen aquests dies, amb dany evident del crèdit social i lesió per als legítims interessos dels posseïdors de llurs valors, creu un deure declarar terminantment que ni per un moment ha pensat d'alterar, unilateralment, els pactes establerts amb els seus obligacionistes i que fins a la data ha atès el pagament de les seves càrregues financieres, sense que per ara existeixi cap causa que indueixi pensar que s'hagi d'alterar el règim normal d'amortització de les seves obligacions.

Per tant, res no impedirà que la pròxima Junta general pugui acordar, referent a quantia i distribució de dividend, ço que cregui més convenient als interessos socials.»

CURSOS I CONFERENCIES

M. L. Delarruelle, catedràtic de la Facultat de Filosofia i Lletres de Tolosa donarà els dies 11 i 12 de maig a l'Institut Francès de la nostra capital, de set a vuit, dues conferències sobre «Rabelais, sa vie et son oeuvre» i «Un grand critique: H. Taine».

Les cartes d'entrada es despatxen a la secretaria.

—

Organitzada pel Grup Bac de Roda, dimecres vinent, a les nou del vespr, donarà una conferència al local del Centre Republicà Federal d'aquella vila, l'eminent jurista senyor F. Maspons i Anglasell, qui glossarà el tema «Le Generalitat de Catalunya i la República Espanyola».

—

A l'Ateneu Enciclopèdic Popular es celebraran, la setmana vinent, les conferències següents:

Dilluns, a les vuit, «Evolució de l'Astronomia a través dels temps». Segona conferència, il·lustrada amb projeccions, a càrrec del senyor Josep Comas i Solà.

Dimarts, a les vuit, «Sòcrates». Conferència pel senyor V. Langlois du Feu.

Dijous, a les vuit, «La transmissió d'imatges per ràdio i la seva aplicació a la meteorologia i a l'aviació». Conferència amb projeccions a càrrec del senyor Sànchez Cordobés, director de Ràdio Barcelona.

Divendres, a les vuit, «Economia política». Primera conferència del curset que sobre matèria explicarà el senyor Andreu Nin.

Dissabte, a les deu, «El cinema en les seves relacions amb la música. Conferència pel senyor Josep Palau.

—

Dilluns, a les set del vespre, a l'estatge social de l'Associació Universitària d'Estudiants Catòlics de Farmàcia, Diputació, 239, primer pis, si sena porta, donarà una conferència el doctor Deulofeu, degà de la Facultat de la Universitat, sobre «Actuació de la classe escolar en la futura Universitat Catalana».

Notes de Sans

El Círcol de Sans ha celebrat a la gran i sumptuosa sala del teatre, un grandiós ball a profit dels Hospitals de Barcelona.

Durant el transcurs del ball actuaren vuit exhibicions, entre les quals hi havia «Lady and Jauri», parella de ball que amb tant d'èxit pren part a les representacions de Teatre Líric Català a l'Apolo, amb «L'Aliga Roja».

Féu acte de presència el «speacker» de Radio Barcelona, el popular Toresky.

El ball, que fou amenitzat per les orquestres «The Catalònia Jazz» i Nova Filharmònica, aquesta composta de 16 professors, sota la direcció del mestre compositor Cassià Casademont, resultà fluidíssim i en extrem concorregut. L'animació no va decaure fins a la matinada.

—L'Orfeó de Sans posà en escena la comèdia en tres actes, «Després del divorci», original del soci de l'entitat Llorenç Ventosa. Representà el principal paper la senyoreta Elvira Jofre, actriu que ha format part de la companyia de Teatre Català al Novetats, fins a la seva dissolució. I el sainet en un acte, de J. Asmarats, «A ca la modista».

La comèdia «Després del divorci», estrena d'autor novell, resultà força entretinguda, ben tramada i divertida. La concurrència premià el treball de l'autor, i el féu sortir a la llotja escènica a rebre els aplaudiments, en finalitzar el tercer acte. El senyor Ventosa respongué amb uns mots de regraciament.

Per al diumenge vinent, s'anuncia una representació de la comèdia «Maria..., no siguis tonta», en la qual interpretarà la protagonista l'esmentada senyoreta Jofre. Aquesta continuarà actuant en l'elenc dramàtic, fins a finir la temporada.

Acabarà la funció amb la peça «Gallina vella fa bon caldo».

—L'Institut Montserrat ha celebrat la festa patronal amb un escollit programa de variats festeigs. Al matí missa a l'església parroquial, en la qual executaran motets les alumnes de segon grau, sota la direcció de la professora Assumpció Monné, amb acompanyament d'orgue, a càrrec del professor de l'Orfeó de Sans, Sebastià Tost.

Després de la missa, i als patis de l'escola, elevació de globus i partit de basket-ball, entre equips infantils, amb premi d'artística copa, ofrena del director de l'Institut.

A la tarda, festa escolar: Idilis «La cigala i la formiga», «Els dos cregos», «L'anyell de Pasqua», d'Apelles Mestres; recital de cançons, per Empar Gómez, i de violí, per Antoni Manyé; exercicis de gimnàstica sueca pels alumnes de primer, segon i tercer grau; cançons amb gestos, per les classes de párvuls i cants escolars, amb acompanyament de piano, per la senyoreta Magda Prunera, amb l'estrena de l'«Himne de l'Institut Montserrat», composició escrita expressament i dedicada a la festa pel seu autor Antoni Pérez Moya, i amb la qual finalitzà el festival.

Agrairem que se'ns avisi qualsevol anormalitat en el moment de produir-se, la qual cosa ens ajudarà a tenir un servei perfecte.

Notes polítiques

L'ESTATUT DE CATALUNYA I LA UNIO CATALANISTA

Ha estat publicada la nota següent:

«La Unió Catalanista, aquests dies de gran expectació a Catalunya, en què va a començar—segons es diu—la discussió de l'Estatut a les Corts Constituents de l'Estat espanyol, fa present altra volta ben públicament i ben clara, que l'Estatut confeccionat i aprovat per l'Assemblea de diputats de la Generalitat, no satisfà les aspiracions ni els drets dels catalans a la plena llibertat i sobirania de la Nació Catalana; constitueix tan solament el mínimum dels drets i necessitats de la nostra terra, que tot el poble català aprovà en el plebiscit de 2 d'agost darrer passat, com a patriòtica transacció «pro bono jacis», i no per reconeixement d'altra sobirania superior a Catalunya en són dret d'autodeterminació.

Per tant, la Unió Catalanista declara que ni les Corts Constituents espanyoles ni els diputats catalans tenen cap dret a modificar, ni restringir, ni anullar res de l'Estatut en detriment de la sobirania de Catalunya; i declara també ben alt, que els diputats catalans tenen el deure ineludible de defensar el dit Estatut de totes les escomeses, atacs i mutilacions que l'esperit absorbent, absolutista i dominador dels diputats espanyols gosin infligir al seu text, ja prou deficient, en contra de la nostra terra.

En conseqüència, la Unió Catalanista considera crim de lesa pàtria la conducta d'aquells diputats catalans qui sentint-se més aviat diputats espanyols que catalans, consentin amb llur passivitat o amb llur conducta o s'avinguin a ulteriors ajornaments en la discussió i aprovació de l'Estatut.

La Unió Catalanista treballarà sempre, amb tota la seva força i constància, i per tots els mitjans que les circumstàncies indiquin i facin necessaris pel ple reconeixement de la sobirania de Catalunya; i exhorta tots els catalans nacionals, bons patriotes, a unir-se i treballar, amb tota decisió i bona voluntat, amb totes llurs forces, amb constància, sense defalliments i a costa dels majors sacrificis que calguin, per l'assoliment d'aquest ideal. — Barcelona 6 maig de 1932.—La Junta Permanent.»

Efectueu sempre totes les vostres compres a
La Casa dels Saldos
Escudellers, 34
i estalviareu diners

184 FULLETÓ DE LA VEU DE CATALUNYA

tària; d'aquelles muntanyes rogenques; d'aquells boscos seculars; d'aquella calma serena; d'aquelles jovencelles ingènues i rialleres; d'aquell cel; d'aquelles flors; d'aquells perfums, quals imatges i records formaven ja part integrant de la seva existència; que s'havien gravat en son cervell com si les hi haguessin estampades amb ferros roents de foc.

Estimava, sí, estimava; mes no amb amor d'home, sinó amb amor de poeta; amb amor d'artista; amb aquell amor que exalça i sublima, i dignifica tot el que veu i tot el que toca. De sobte, quan menys podia esperar-ho, veié que aquella bellesa sobirana, purissima, impalpable, consemblant a angelical somrís, que res no té de les coses de la terra, que s'ofereix a la mirada un sol moment, i com els focs follets s'apaga i torna, i com lleugera nuvolada s'esvaeix i passa, deixant el cor sumit en dolça i pregona melangia, que aquella bellesa etèrea que en els ensomnis enlluernadors de la seva trista joventut es complaïa a forjar la seva pensa acalorada, i perseguia com fantasma enciser, gairebé des que tenia ús de raó, disfrutava consistència positiva; gosava vida real; i al trobar-se en sa presència, a l'experimentar el seu contacte, al respirar l'embriagador perfum que d'ella es desprenia, veié el seu esperit captivat i inflamada la seva imaginació; sentí que el cor amb més força li batejava; que un corrent misteriós i indefinible es difonia pel seu ser, arrencant de les fibres totes de son pit vibracions mai no sentides, i dominat per la poderosa influència d'aquella contemplació beatífica, ple d'entusiasme, sobriexint de son cor el goig, la gratitud, la veneració, els sentiments més purs i elevats que ennobleixen la mesquina naturalesa humana, es reconegué diferent del que fins aquell punt havia estat; se sentí transformat d'infant en home. Havia descobert la bellesa que sempre considerà engendre fantasiós de la seva imaginació febrosenca; l'havia vista, l'havia de prop contemplada; ¡quin remei li quedava sinó amar-la amb tot l'entusiasme del seu cor!

ROSADA D'ESTIU, PER G. VIDAL DE VALENCIANO 185

I amb tot, inexplicable condició de sa pròpia naturalesa, o conseqüència legítima del seu caràcter apocat, en mig de la frisança que experimentava per contemplar novament tots aquells objectes que constituïen per ell el quadre encisador de Sant Fons, lluitava un jorn i un altre jorn, sense determinar-se ni resoldre's, temerós que al trobar-se de nou davant de la realitat es desfés l'encant que tan meravellosament embellia la seva existència, i hagués de convèncer-se que tot havia estat mera aparença dels seus sentits, com ho és l'arc esplendorós de Sant Martí, per aquell que, foll, s'empenya en perseguir-lo. I passaven dies i més dies, i en quant d'ell depenia evitava fer conversa d'aquest assumpte amb el seu company, semblant-li que parlar tothora del que en deia les seves falagueres il·lusions, tant valia com exposar als raigs abrusadors del sol la flor tendra i delicada que creix sota l'herbei d'ombrívol bosc.

A la fi, en aquella terrible lluita de sentiments, esdevingué el que era d'esperar: més que el temor va poder el desig.

—

Fresca i delitosa era la tarda; tant com pesat i xafogós havia estat la resta del dia; a la fi, com dels últims del mes d'agost, quan les tempestuoses nuvolades anuncien la proximitat de la tardor, i vessen torrents d'aigua damunt la terra assedegada, que a l'esponjar-se amb la fertilitzadora pluja transmet a l'espai el ric tresor dels seus perfums. El sol se n'a-

LLIBRERIA CATALONIA
Ja esteu subscrits al
Diccionari General de la Llengua Catalana
de
Pompeu Fabra
?
(VAN PUBLICATS 12 FASCICLES
RONDA DE SANT PERE, 3

L'actualitat esportiva

Motor

Un nou xassis Citroën

Animada la direcció de la fàbrica Citroen de proporcionar a la seva extensíssima clientela, vehicles en els quals hom troba els darrers avenços de la tècnica de l'automòbil, féu les gestions necessàries per tal d'assegurar-se les llicències per a Europa d'una notable innovació introduïda en la producció d'una coneguda i popular marca americana: «la força flotant».

Evidentment, poder disposar d'una font d'energia — el motor — el menys possible en contacte amb el xassis, té grans avantatges damunt el sistema clàssic, emprat fins ara, de fer xassis i motor en conjunt homogeni.

El muntatge del «motor flotant» procura al vehicle un confort i una suavitat desacostumada. Gràcies a la gentilesa de la sucursal barcelonina de la «Societat Espanyola Citroën» bavem pogut fer-nos càrrec practicament d'aquestes tan interessants característiques, que havem pogut constatar plenament, car damunt el mateix recorregut hem assajat el model actual de xassis i el nou amb «motor flotant». En honor a la veritat hem de consignar que el comportament del nou Citroën és magnífic, i proporciona al viatger la màxima sensació de seguretat—adhuc en viratges presos a gran velocitat — ensems que és ben agradosa la concerment la comoditat. No dubtem pas d'aconsellar a qui es proposi d'adquirir un automòbil, de demanar una prova del nou xassis Citroën, abans de decidir-se en la compra.

Cordialment felicitem la Direcció dels afers Citroën en el nostre país, tot augurant — dintre les calamitoses circumstàcies que travessa el negoci automòbil — excellents afers. Tot ho fa esperar així.

Per tal d'acabar aquesta nota adrecem el nostre sincer agraïment als senyors Guanyabens i a l'alt personal de la Societat Citroën, per les facilitats que han volgut procurar-nos, ensems que per les atencions tingudes amb

PASSAVOLANT

PROVA DE REGULARITAT D'AQUEST MATI

L'horari establert per a cada categoria és el següent:

Hom establirà el control de sortida a la Plaça de Tetuan, 36, davant el local social. A les set en punt sortirà el primer concursant no expert i a les vuit en punt el primer concursant expert. Els restants de cada categoria ho efectuaran cada minut.

Des de la sortida del Moto Club, els concursants experts, efectuaran el promedi de 45 quilòmetres per hora i els no experts a 40 quilòmetres per hora, els quals seguiran amb aquest promedi fins la fita 558 de la carretera de Madrid a França, entrada a Igualada, on els corredors no experts seguiran el promedi de 35 quilòmetres per hora i els corredors experts el de 40.

S'estableix un control fix a la fita 16'050 de la carretera d'Igualada a Valls, encreuament amb la de La Llacuna, on haurà de passar el primer corredor expert a les 9'56'47 i el primer no expert a les 9'11'52.

A la fita 14 de la carretera de Vilafranca a La Llacuna, hi ha novament canvi de promedi, on els no experts prenen el de 40 quilòmetres per hora i els experts el de 45 quilòmetres per hora i hauran d'arribar, respectivament el primer de cada categoria a les 9'44'57 i a les 10'25'44.

El promedi canvia novament a la fita 335'150 de la carretera de València a Barcelona, encreuament a Avinyonet, on els corredors no experts seguiran el de 35 quilòmetres per hora i els experts el de 40. Aquests passaran respectivament el primer de cada categoria a les 10'16'04 i a les 10'53'24.

A Gavà, a la fita 13'700 de la carretera d'Hospitalet a Santa Creu de Calafell, seguiran novament el promedi de 40 i 45 quilometres per hora, respectivament, els concursants no experts i experts. El primer de cada categoria passarà a les 11'08'48 i a les 11'35'10.

El control d'arribada s'estableix, com de costum, a la fita 5 de la carretera de Cornellà a Fogàs de Tordera, abans del fielat de Pedralbes, on el primer dels concursants no experts no haurà d'arribar a les 11'22'51 el primer expert a les 11'52'06.

Els concursants, una vegada hagin passat la meta d'arribada, es dirigiran al local del Moto Club de Catalunya, on restarà establert el control de signatura, requisit que hom considerarà indispensable per a poder ésser classificat.

Futbol

DE DISSABTE A DISSABTE

El campionat d'Espanya, o la «Copa Espanya», com ara s'anomena, entra, ara, en una fase de gran expectació que animarà una mica la decandida vida futbolística del país.

* * *

No creiem, però, que l'emoció de les sorpreses es prodigui. La majoria d'equips concursants es poden tractar de tu sense escrúpols ni miraments, i això farà que la gent no «s'enfundi» massa amb les rebolcades que es registrin.

* * *

L'única cosa que engegaria a tota màquina el castell de focs de la sensació, seria que a les primeres envestides se n'anessin de corcoll el Barcelona, l'Atlètic de Bilbao o el Madrid.

* * *

No creiem a cap d'aquests tres en forma prou sòlida perquè es puguin mirar amb absoluta tranquil·litat la prova que els espera; però fet i fet, són els únics, ens sembla, que tenen probabilitats d'anar qui-sap-lo enlla i, l'un o l'altre, fins al final de tot.

* * *

Tot depèn de l'esperit i de la dignitat esportiva amb què els jugadors vagin a la lluita. Si, només, els estimula la materialitat de defensar la mesada, no cal que ningú es faci illusions.

* * *

Algú es va enutjar perquè vam dir que lugoeslàvia, futbolísticament, és d'escassa categoria. Després dels resultats aconseguits a Espanya i a Portugal pel representant futbolístic d'aquell Estat, suposem que es desenutjarà sense necessitat de demanar-li-ho.

* * *

Sastre, transplantat a l'Espanyol, diu que espera l'ocasió de batre's amb el Barcelona per a demostrar que allò de l'estómac i de la galvana no era altra cosa que un invent dels de Les Corts.

* * *

El Martinenc, amb tot i el seu jersei vermell, no ha estat mai un equip de sang com ho era l'Espanya. Ara se'n deu haver adonat i ha decidit vestir de vermell i de blanc.

* * *

L'equip B del Barcelona, en la seva excursió pel Marroc francès, ha començat per fes desgràcies. «Només» que per deu gols a zero ha enllestit el Gàllia Club, d'Oran, en el primer partit celebrat.

* * *

Hi ha molta gent que s'estranya que no s'hagi fet pública la recaptació obtinguda en el partit celebrat a l'Estadi entre els equips Centre-Catalunya a profit de la «Mutual Esportiva de Catalunya».

* * *

Amb un acte de senzilla intimitat restà inaugurat divendres el nou «Catge social del F. C. Barcelona, situat al carrer del Consell de Cent, número 331, principal.

* * *

Foren invitats a l'acte, els representants esportius de la premsa local: atenció delicada que revela un tacte exquisit en els actuals dirigents del club blau-grana.

* * *

El nou estatge, sense sumptuositats innecessàries, és d'una sobria esplendidesa que respon plenament al seu objecte i és digne de l'entitat que l'ocupa.

* * *

El senyor Coma, president del club, l'oferí amb paraules cordials a la premsa esportiva de Barcelona, i en nom d'aquesta agraí l'ofertment i féu vots per la prosperitat del club degà el president del Sindicat de Periodistes Esportius.

* * *

Han arribat molts partidaris del València per a presenciar el partit de Les Corts. Això vol dir que la categoria dels abnegats no ha desaparegut del tot. Ni desapareixerà mai.

CORRECUITA

PARTITS PER A AVUI

Campionat Copa Espanya

Avui, diumenge, es reprèn el campionat Copa Espanya i es juguen els partits d'anada dels vuitens de final que són els següents:

Barcelona-València, a Les Corts.
Betis-Espanyol, a Sevilla.
Irun-Atlètic de Bilbao, a Irun.
D. Corunya-Madrid, a Corunya.
Arenes-Sporting de Gijón, a Bilbao.
Alavès-Atlètic de Madrid, a Vitòria.
Castelló-Donòstia, a Castelló.
Nacional-Celta de Vigo, a Madrid.

Torneig de Promoció

Els partits de la cinquena jornada de la Promoció a la primera categoria són:

Palafrugell-Sans.
Vilafranca-Martinenc.
Horta-Catalunya.
Terrassa-Santboyà.

Copa Llevant

Per a disputar la cinquena jornada d'aquest Torneig, hi ha assenyalats els següents partits:

Badalona-Iluro de Mataró.
Sant Andreu-Ripollet.
Granollers-Júpiter.

L'EQUIP QUE PRESENTARA EL BARCELONA CONTRA EL VALENCIA

A dos quarts de cinc de la tarda d'avui es disputarà al camp de Les Corts el partit València-Barcelona, corresponent als vuitens de final de la Copa Espanya.

Contra l'equip del València, que serà format a base de Cano, Nebot, Melenchon, Torregaray, Abdón, Molina, Conde, Torredeflot, Picolin, Capillas, Vilanova, Amorós i Rino, el Barcelona presentarà el següent:

Noguès, Vidal (substitut), Rafa, Alcoriza, Font, Castillo, Arnau, Pedrol, Ramon, Arocha, Samitier i Sagi.

Abans d'aquest partit, a tres quarts de tres, en jugaran un altre d'amistós el primer equip de la J. D. Tres Torres contra un convinat amateur del Barcelona.

HORTA - CATALUNYA

Amb aquest partit, que se celebrarà avui al camp del carrer de Feliu i Codina, l'Horta celebrarà la Diada del Club, la qual cosa donarà més solemnitat a l'encontra.

L'Horta arrenglerarà els seus millors jugadors i l'equip serà integrat per Zarrans, Brió II, Pinyol, Dolz, Bardina, Ribó, Mongrell, Brió I, Roig, Land a iBarnet.

Els socis dels clubs pertanyents a la primera categoria que prenen part a la promoció i els dels clubs de la segona preferent, tindran dret a la meitat de l'entrada.

A BENEFICI DELS HOSPITALS AL CAMP DEL SANS

La U. E. de Sans i l'Arenes Club Batlló, posats d'acord, han organitzat conjuntament diversos actes esportius a benefici dels hospitals de Barcelona per a avui al camp del carrer de Galileu.

Al matí, de 9 a 1, se celebraran dos partits d'un torneig entre el F. C. Port, el C. D. Florida, l'Atlètic Coll-Blanc i l'Arenes Club Batlló. Els dos vencedors, a a dos quarts de tres de la tarda es disputaran la final d'aquest torneig pe ral qual el conegut industrial Ramon Acero ha ofert una magnífica copa. Després d'aquesta final, a dos quarts de cinc, els equips reserves del C. D. Júpiter i de la U. E. de Sans, jugaran el primer encontre del torneig convingut uns quants clubs de primera i segona categoria. A l'equip sansenc es gairebé segur que debutarà l'excellent migcentre Burguete recent ingressat a la U. E. de Sans.

L'ACTUACIO DE L'EQUIP DEL CASAL BARCELONISTA

Diumenge passat tingué lloc al camp de Les Corts un partit entre un equip mixte del F. C. Barcelona integrat per quatre professionals i set amateurs, i l'equip esmentat. El partit acabà amb el resultat de 2 gols a 1 a favor del Casal Barcelonista.

Divendres a la tarda se'n celebrà un altre entre l'equip vencedor de diumenge i el Margarit F. C., i el resultat fou de quatre a zero a favor del Casal Barcelonista.

Hípiques

LES CURSES D'AVUI A CAN TUNIS

De les inscripcions que hi ha rebudes, donem els següents pronòstics:

En el premi Artístic, handicap doble, al galop i a una distància de 1.900 metres, es presenta la lluita molt igualada. No hem d'oblidar que tots els cavalls que hi corren són de qualitat. Si com diuen hi corre «My Honey», i la porta el conegut Chavarrias, gairebé donem com a segura la seva victòria. De «Santillana» no podem menysprear pas les actuacions anteriors, i «Senador», el voluntariós fill de «Brunor», el creiem prop capaç de donar un disgust al possible guanyador.

En les curses de trot, donem els probables guanyadors descomptant els cavalls francesos, per esser-nos completament desconeguts.

En el premi «Mon Pierre», «Cadi» i «Vlan», poden molt bé triomfar, comptant que el segon faci l'actuació que un cavall de la seva classe ha de fer. «Quebec» i «Roitelet», en el premi Sabadell necessàriament han de disputar-se la victòria un xic avançats dels altres participants.

En el premi Ajuntament de Barcelona, es disputarà una copa donada per aquesta corporació. Creiem que se l'emportara «Brumance» o «Abadipyle», car sense dubtar-ne són els més destacats.

En l'Antunez, destinat solament als aficionats barcelonins, es disputaran una valuosa copa donada pels taxistes de la nostra ciutat.

Donada la llarga durada de la reunió, el comitè de curses de Barcelona-Turf avisa que la primera cursa començarà puntualment a tres quarts de quatre de la tarda, per la qual cosa es recomana la màxima puntualitat.

Les inscripcions

Premi Artístic. Carrera al galop. (Handicap doble). 1.900 metres:

«Majorie», «My Honey», «Rique», «Vipere», «Pourquoi Pas?», «Chiquierdi», «Chirina», «Essex Lass», «Senador», «Mus», «Veloz», «Loterie», «Malevole», «Santillana», «Monabarca», «Sporran».

Premi «Mon Pierre». Carreres al trot. (Venda-Handicap). 1.000 pessetes. 2.5000 metres:

«Vlan», «Polo», «Cusieu», «Cadi», «Aichum», «Alger», «Soldat».

Premi Sabadell. (Handicap). 1.500 pessetes. 2.000 metres:

«Cresus», «Quebec», «Uncle Sam», «Us Marines», «D'Artagnan», «Soldat», «Sir Leyburn», «Roitelet».

Premi Ajuntament de Barcelona. (Handicap). 2.500 pessetes. 3.000 metres:

«Borée», «Citron Verd», «Abadypile», «Brumance», «Vinicius», «Dies Irae», «Alger», «Bologne».

Premi Antúnez (ficionats», 250 pessetes i una Copa. 2.000 metres:

«Pubilla», «Jaumet I», «Boy», «Careto», «Cordobés», «Hereu», «Jaumet II», «Pubill».

Hockey

POLO - BARCELONA

Avui, a les onze del matí, al camp de Les Corts, els primers equips del Polo Hockey Club i F. C. Barcelona, es disputaran el partit oficial que fou ajornat fa unes setmanes.

Aviació

SECCIO D'AVIACIO DE PALESTRA

Prosseguint les tasques de construcció de la sèrie d'aparells de diferents tipus que tenen en preparació, els «Falziots» de Palestra acaben el segon planejador d'escola i tenen molt avançat el del tipus entrenament.

Aquesta setmana serà traslladat a l'Aeròdrom Canudes i posat en condicions de vol el nou aparell amb el qual aprendran seguidament les pràctiques de llançaments.

Entre les diverses activitats de la Secció continuen efectuant-se cada diumenge els vols a motor reglamentaris de turisme i els de bateig de l'aire als nous socis. També setmanalment es dóna els dilluns i dimecres un curset d'aviació.

Altrament, entusiastes elements de la Secció tenen en realització un projecte aeronàutic.

Es recorda a tots els simpatitzants del vol a vela i de les coses de l'aire, que a la Secretaria de la Secció es facilita tota mena d'informació referent a l'organització d'aquest agrupament.

Lawn-Tennis

COPA DAVIS

Partits de preparació al Pompeia

Els partits de preparació de l'equip espanyol per al match Espanya-Itàlia de la Copa Davis que, organitzat per l'Associació de Lawn Tennis d'Espanya, es celebraran a les pispeia, tindran lloc per l'ordre següent:

Avui, diumenge, a dos quarts de quatre: Tejada contra Jaume Durall.

A continuació, Maier-Juanico contra Flaquer-Boter.

Basket-ball

FESTIVAL DE LA PENYA CORATGE

Diumenge al matí, la «Penya Coratge» celebrarà, al seu camp, un festival en homenatge al seu equip per haver conquerit el Campionat de Catalunya de segona categoria. L'ordre de la festa serà el següent: a un quart d'onze partit entre els segons equips de la Penya i l'U. de Joves Cristians. A un quart de dotze, el primer equip de Iluro S. C. de Mataró i el d'igual categoria de la Pesuperior amb arma de match.

nya Coratge, campió de Catalunya de segona divisió.

Arbitrarà el collegiat senyor nerris

A la nit tindra lloc un àpat en honor dels campions, al restaurant Pàtria.

ENTRENAMENT DE LA SELECCIO CATALANA

Diumenge al matí, a les nou, s'efectuarà un partit d'entrenament per tal de preparar la seleccio catalana, que probablement realitzarà una tournée per Europa. Han estat designats com a probables seleccionats els següents jugadors:

Defenses: Brotons, de l'Espanyol; M. Novas, del Juventuts; G. Canal, de l'Iluro; Carbonell, del Barcelona, i Martínez del Laietà Gol, del Barcelona.

Mijos: Muscat, del Laietà; Massagué, del Juventuts; Cordon, de l'Iluro; Davanters: Colomer i Farré, de l'Espanyol; Armengol, del Joventuts; Guix, del Laietà; Mussons, de l'Horta; Sureda, de la Penya Coratge.

Actuarà com entrenador el president del Collegi d'Arbitres, senyor Monerris.

CANVIS DE DIVISIO

La Federació Catalana ens comunica que aquest any no caldrà efectuar promocions, perquè tant a la primera com a la segona divisió hi han equips que s'han retirat del Campionat, per tant, la Penya Coratge passarà a primera divisió per haver castigat la Federació a l'Esportiva de Mataró, el qual abandona el Campionat, i el campió de tercera divisio, el Manresa, passà a la segona a ocupar la vacant produida per la baixa a la Federació del Montserrat.

YOGUI

Escacs

La vinent setmana, LA VEU DE CATALUNYA reprendrà la publicació de la columna d'escacs que, amb tant de plaer era llegida setmanalment pels nostres escaquistes.

Una sèrie de novetats la posaran a l'alt nivell en què la seva redacció té interès a collocar-la.

Natació

CONCURS C. E. MEDITERRANI

Avui tindrà lloc a la piscina dels Banys de Sant Sebastià, la segona jornada del Concurs social preparatori organitzat pel C. E. Mediterrani. Es disputarà la prova de 100 metres lliures i diverses proves d'entrenament.

CONCURS DE PREPARACIO INTERCLUB

Avui, a les deu en punt del matí, tindrà lloc el cinquè festival del Concurs de preparació interclub, que organitzen els clubs de natació Atlètic, Catalunya, Alimpic i F. A. E. E. T., a la piscina de l'Escola Industrial (carrer d'Urgell).

El programa a seguir serà el següent:

Espatlla infantil, 200 i 50 metres.
Pit infantil, 250 i 50 metres.
Lliure infantil, 250 i 50 metres.
Espatlla debutants, 250 i 50 metres.
Pit debutants, 350 i 50 metres.
Lliure debutants, 400 i 50 metres.
Espatlla juniors, 250 i 50 metres.
Pit juniors, 350 i 50 metres.
Lliure juniors, 400 i 50 metres.
Pit seniors, 350 i 50 metres.
Lliure seniors, 400 i 50 metres.

Atlètiques

AVUI, A L'ESTADI DE MONTJUICH, CAMPIONATS PROVINCIALS D'ATLETISME CATEGORIA «JUNIOR»

Ha quedat closa la inscripció per a participar en els campionats provincials de Barcelona d'Atletisme de la categoria «junior».

El fet d'haver-se inscrit els nostres més rellevants clubs, donarà en aquests campionats una gran importància que es veurà augmentada per celebrar-se a les pistes de l'estadi de Montjuich.

El nombre d'inscrits ha depassat el de 270.

El Comitè Provincial de Barcelona espera que tothom es collocarà al lloc assenyalat.

FESTIVAL DE PRESENTACIO

Sembla que el festival que amb motiu de la seva presentació ofoicial prepara per al dia 22 la Unió Gimnàstica i Esportiva de Badalona, tindrà una gran importància esportiva.

Hom parla d'unes manifestacions gimnàstiques, un partit de basquet, un match d'atletisme i una conferència.

També donarem detalls a mesura que l'esmentada festa es perfili.

Tir

TIRADOR PREMIAT

El notable tirador de carrabina cal. 22, senyor Llorenç Cerdà, el cartell del qual està ben definit amb realitats magnifiques en el tir de la seva especialitats s'és aficionat novament en la seva classe en aconseguir la medalla d'Or de carrabina calibre 22 a 50 metres en posició dret, amb 85 punts de les deu bales sobre blanc internacional.

El senyor Cerdà figurà en l'equip blau en els dos encontres que tingué fa poc temps contra el roig d'aquesta entitat, es portà bé en ambdues proves, per la qual cosa la seva collaboració fou molt apreciada. Per les seves facultats demostrades en forma precisa, ara, en el tir en posició dret, s'ha fet mereixedor a ésser considerat dintre la categoria

Ping-Pong

La revenja del match interclub entre El Nus i els ex-alumnes de les Escoles Franceses, semblava que pel fet de jugar-se a les taules d'aquests últims, posaria els jugadors d'El Nus en uns moments de dificultat. Però al contrari d'aquesta impressió, El Nus ha repetit la seva victòria i ho ha fet, aquesta vegada, sense haver perdut cap partit, la qual cosa és una «performance» digna de millor elogi.

El primer dia, després de les esperades victòries de Bofill al single i Bofill-Figueres al doble, Aymamí va assolir la victòria més inesperada, en vèncer, en quatre sets, López. Aymamí, que ja en el primer encontre s'havia mostrat molt perillós i que s'havia fet assenyalar com un dels jugadors més en forma, en aquest segon partit va superar considerablement les seves millors actuacions. Gràcies al seu gran joc defensiu, va tenir a López com lligat durant tot el partit, sense deixar-li fer el joc habitual i, en canvi, va saber imposar el seu joc ofensiu en tots els moments convenients. Amb aquesta tercera victòria, El Nus obtenia la conquesta definitiva de la copa que es disputava i deixaven de tenir gran transcendència els partits successius.

De totes maneres el nou encontre Serra-Pi era molt interessant, per veure si Serra obtenia la revenja de la justíssima victòria de Pi del primer match. Però poc després de començat el joc, va veure's que Pi tenia un dia d'una seguretat, adhuc ofensiva, extraordinària, i que era molt difícil que perdés l'encontre. En efecte, Pi va guanyar sense perdre un set, en una gran demostració de joc.

Finalment el quart single també va ésser amplament favorable a El Nus. Figueres també va jugar molt encertadament i va obtenir una neta revenja damunt Francitorra, però la seva victòria no és tan meritòria perquè Francitorra no va interessar-se massa per la conquesta del punt.

A continuació donem els resultats: Bofill guanya Tolosa per 6-4, 6-2, 1-6, 8-6. Aimamí a López per 8-6, 6-2, 4-6, 9-7. Bofill-Figueres a Tolosa-Francitorra per 3-6, 8-6, 6-4, 6-3. Pi a Serra per 6-3, 6-4, 6-4. Figueres a Francitorra per 6-0, 6-2, 6-2.

E.

ELIMINATORIA COPA ESPAÑA
Avui, 8, a les 4'30
València
contra
Barcelona
Les Corts.-Entrada: 2'50 ptes.

Economia i Finances

MOVIMENT DEL PORT

Dia 7.

ENTRADES

Vapor «Vicente la Roda», d'Alacant, amb 63 passatgers i càrrega general.

Vapor anglès «Ponsano», d'Anvers i escales, amb càrrega general.

Motonau «Ciudad de Barcelona», de Palma, amb 125 passatgers i càrrega general.

Vapor anglès «Ciscar», de Cete, amb càrrega diversa.

Vapor anglès «Oparto», de Trieste, amb càrrega general.

Vapor italià «Nautilus», de Batoum, amb petroli.

Vapor francès «Ouet el Abiod», de Kenitra i escales, amb càrrega general.

Vapor alemany «Genua», de Mesina i escales, amb càrrega general.

Vapor alemany «Girgenti», d'Hamburg, amb càrrega diversa.

Pailebot «Concha Gimenes», de Mahó, amb efectes.

Pailebot «Francisco Casanovas», de Santa Pola, amb sal.

Pailebot «Casambra», d'Aguilles, amb efectes.

Llagut «Amparo», de Motril, amb tomàtecs.

Vapor holandès «Ariadne», de Rotterdam i escales, amb càrrega general.

Vapor italià «Virjilio», de Gènova, amb càrrega general.

Pailebot «Comercio», de Sant Feliu, mb efectes.

Vapor correu italià «Franca Fassio», de Gènova, amb passatge i càrrega general.

Vapor «Santa Rosa», de la mar, amb peix.

Vapor «Araar Mendi», de Bilbao, en llast.

SORTIDES

Vapor anglès «Sea Venture», amb patates, cap a Londres.

Vapor alemany «Altona», amb càrrega general, cap a Oran.

Pailebot «Pedro Freixas», en llast, cap a Vallcarca.

Pailebot «Villa de Aspe», amb adobs, cap a Sant Carles.

Pailebot «San Vicente», en llast, cap a Sant Carles.

Vapor italià «Virjilio», amb passatge i càrrega general, cap a Vallparadís.

Vapor alemany «Girgenti», amb càrrega general, cap a Sant Feliu.

Vapor alemany «Genua», amb càrrega general, cap a Tarragona.

Vapor «Vicente la Roda», amb càrrega general, cap a Ceuta.

Motonau «Ciudad de Barcelona», amb càrrega general i passatge, cap a Palma.

Vapor «Roberto R.», amb passatge i càrrega general, cap a Màlaga.

Vapor «Ariza Mendi», amb càrrega general, cap a Bilbao.

Vapor «Betis», amb càrrega general, cap a València.

Pailebot «Estela», amb efectes, cap a Palma.

Pailebot «Pons Martí», amb efectes, cap a Mahó.

COMANDANCIA DE MARINA

EL "CITAA DE MILANO"

Complimentaren ahir matí el comandant del vapor de guerra cabler italià «Città de Milano» el capità de fragata senyor Pucci, el capità de corbeta ajudant d'aquesta Comandància de Marina don Alfred Guijarro, en representació del comandant de Marina, el general de divisió don Domènec Batet amb el seu ajudant senyor Lacanal, i el director de Sanitat exterior don Leopold Acosta, en representació del governador civil

INFORMACIO OFICIAL FACILITADA PEL

Centre Coloner de Barcelona

Liverpool	Tanca anterior	Obriment d'avui	Segon telegrama	Tanca
Coto americà				
Disponib.	4,53			4,64
Maig	4,30	nom	nom	4,41
Juliol	4,26	4,35	4,38	4,37
Octubre	4,29	4,38	4,40	4,39
Gener	4,35	4,43	nom	4,45
Març	4,41	nom	nom	4,50
Maig	4,45	nom	nom	4,55

Vendes: 0.000 contra 0.000 Bj.

Egipci Sakel				
Maig	5,88	nom		5,99
Juliol	5,96	6,10		6,07
Upper				
Maig	5,26	dom		5,36
Coto imperi Britànic i Diversos				
Maig	4,28			4,38
Juliol	4,21			4,31
Octubre	4,28			4,35
Gener	4,30			4,40
Març	4,36			4,46

York				
Disponbl.	5,90			5,90
Maig	5,73	0,00	0,00	5,74
Juliol	5,84	5,90	0,00	5,86
Octubre	6,07	6,16	0,00	6,08
Desembr.	6,22	6,32	0,00	6,22
Gener	6,30	6 37	0,00	6,31
Març	6,47	6,54	0,00	0,47
Abril	0,00	0,00	0,00	0,00

Orleans				
Disponbl.	5,68			5,81
Maig	5,75	0,00		5,71
Juliol	5,85	5,58		5,82
Octubre	6,07	6,11		6,05
Desembr	6,20	6 24		6,19
Gener	6,27	6,32		6,27

Alexandria *Ashmouni*	Tanca anterior	Apertura	Tanca
Juny	9,13	00,00	0,00
Agost	9,25	00,00	0,00
Octubre	9 52	00,00	0,00
Desembre	9,64	00,00	0,00
Abril	00,00	00,00	00,00
Sakellarlat			
Maig	10,38	00,00	00,00
Juliol	10,73	00,00	00,00
Novembre	11,83	00,00	00,00
Gener	12,08	00,00	00,00
Març	00,00	00,00	00,00

Bombay			
Bengal			
Des. Gener	000	000	000
Juliol	151	000	000
Oomra			
Des.-Gen.	000	000	000
Març	000	000	000
Broach.			
Abril-Maig	173	000	000
Juliol-Ago.	181	000	000

Arribades als ports dels Estats Units, 3,000 Bj. contra 7.000 Bj.

Arribades als ports dels Estats Units: des del 1.er d'agost: 9.562.000 Bj contra 3,871.000 Bj.

Transferència, 3'67 3/8.

Mercat de Barcelona

Disponible: Good. Midd. Texas Univ., pessetes, nominal.

Cotització nominal a les onze del mat.: Representant l'actual impost del Comitè Regulador de la Indústria Cotonera la quantitat de pessetes 5.30 per 50 quilos nets de cotó, la cotització base Good Middling Texas 15/16, resulta pessetes 000'00 els 50 quilos.

Barcelona, 7 de maig de 1932

Blats, Cafès i Sucres

(Cotitzacions de la casa Dorcal Feliu)

7 de maig de 1932

BLATS			Winnipeg
Mes	Tanca anterior	Apertura	Tanca
Maig	61 3/4		61 5/8
Juliol	63 1/4	62 7/8	63 1/4
Octub	65 1/4		65 1/4

			Xicago
Maig	55 1/4		54 1/2
Juliol	56 1/4	57 0/0	56 3/4
Setem.	57 5/8		59 1/8

			Liverpool
Maig	5,1 1/4	0,0 0/0	5,1 7/8
Juliol	5,3 1/2	5,4 3/4	5,4 0/0

			Buenos Aires
Maig	6,75		
Juny	6,77		

COTONS			Xicago
Maig	29 3/4		29 1/4
Juliol	33 0/0	32 3/4	32 1/2
Setem	35 1/4		34 5/8

			Buenos Aires
Maig	4,49		
Juny	4,54		

SUCRE			Londres
Maig	4.2 1/4		4.3 3/4
Agost	4.4 3/4	4.6 1/2	4.6 1/4

			Nova York
Maig	0.52		0.53
Juliol	0.60	0.61	0.64
Setem	0.66		0.69

			El Havre
Maig	243.00		245.25
Juliol	240.00	238.75	242.75
Setem	237.00		239.50

			Nova York
Maig	6.50		6.51
Juliol	6,55	6,47	6.58
Setem	6,47		6.46

Borses estrangeres

ZURIC

Brown Bovery. .	98
Sevillana d'Electricitat. .	135
Motor Colombus . . .	246
Chade Bons de Renda.	41
Chade.	930

Barcelona, 7 de maig de 1932

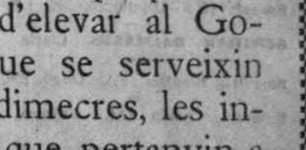

Assemblea de la Propietat Urbana d'Espanya

* * * *

Convocada per al diumenge, dia quinze del corrent, **la magna Assemblea de la Propietat Urbana d'Espanya,** amb assistència de totes les Cambres Oficials i Associacions particulars de Propietaris, i a la qual han estat convidades les Associacions d'Arquitectes i Contractistes de tota la nació, amb el fi de fixar la **línia de conducta a seguir** en aquests moments de tanta gravetat per a la propietat i **aprovar les conclusions** que s'han d'elevar al Govern, es prega a tots els propietaris que se serveixin recollir a la Cambra, des del pròxim dimecres, les invitacions per a l'acte, i així mateix als que pertanyin a les Associacions de Propietaris que hi concorrin perquè per mitjà de llurs Juntes directives puguin coordinar la seva tasca amb la de la Cambra.

La T. S. F.

Diumenge 8 maig

EL MES INTERESSANT

Concert de a Banda Municipal. Radio Barcelona.)
Conferència del Dr. Castellfort. (Radio-Associació.)

BARCELONA.—*Radio Barcelona* (349). «La Palabra», diari parlat de Radio Barcelona. 7'30 a 8: primera edició. 8'00: Sessió de cultura física. 8'15 a 8'45: Segona edició de «La Palabra». 11'00: Campanades horàries de la Catedral. Servei meteorològic. 11'15: Transmissió des del Palau de Belles Arts, d'un concert a càrrec de la Banda Municipal de Barcelona. 13'00: Sessió de música lleugera, en discos. 13'30: Concert pel Sextet. 14'00: Informació teatral. Discos selectes. Sessió cinematogràfica. 14'20: Continuació del concert. 15'00: Sessió radiobenèfica en obsequi de les institucions, des del Palau núm. 1 (en front la fons monumental), de Montjuich, del gran festival líric dedicat a la «Diada de la Dependenta», patrocinat per «El Dia Gràfico» i «La Noche». — Primera part: Concert per la Banda de Música del Regiment Infanteria núm. 10. En l'intermedi tindrà lloc l'acte de l'elecció de la «Senyoreta Comerç 1932. — Segona part: Recital de cançons per la gentil actriu del teatre Romea Josefina Carles, acompanyada al piano per la senyoreta Pepeta Sellés. La senyoreta Carles terminarà la seva actuació amb la «Cançó de la Dependenta», lletra do Clovis Aimeric, música del mestre Payàs, amb acompanyament de Banda. El notable bariton Valéns Monti-Rogi, acompanyat al piano pel mestre don Andreu Gelabert. La violinista Defina Garayoa, acompanyada al piano per la senyoreta Maria Teresa Vives. El pelotari Irigoyen I cantarà per primera vegada a Barcelona algunes cançons basques. Concert pel concertista de guitarra Francesc Calleja. El tenor del Liceu Joan F. Sucarà cantarà algunes composicions. La soprano deli Liceu senyoreta Pilar Noguero executarà diverses composicions. Ambdós artistes seran acompanyats pel mestre Josep Sabater. El popular «Toresky» actuarà de locutor des del Palau de Projeccions. En l'intermedi: Sessió agrícola: «El colomer de profit». Conferència en català per Albert Brillat. 20'00: Recital a càrrec de Mary Mabel, cantatriu. 21'00: «Radiofémina». Sessió femenina dedicada a les dones. Programa del radioient Discos a petició de senyors subscriptors de Radio Barcelona 22'45: Secció d'Escacs.

Radio - Associació EAJ-15 (251). — 11'45: Conferència religiosa dominical pel doctor Josep Castellitort, pvre. 12'00: Hora exacta. Diari femení. Sant del dia. Indicacions astronòmiques. Full del dia. Conversa femenina. Curs de cuina pràctica: El plat de demà. Receptes «Menage». Seccions variades: Crònica de la moda, receptes de bellesa, recomanacions pràctiques per a la llar, fórmules fàcils de rebosteria catalana. Informacions d'entitats femenines. Consultes. Secció grafològica. Borsa femenina del treball. Radiobeneficència femenina. Discos sollicitts. 12'30: Retransmissió des del Circ Olympia del veredicte del jurat i del sorteig dels premis del Segon Concurts Infantil de Radio Associació. 13'30: Concert pel Quintet alternant amb discos. 14'00: Hora exacta. Música. Llista dels donatius rebuts per a les diferents institucions benèfiques. 14'55: Música. 16'00: Carilló. Discos. 16'30: Retransmissió, des de la cabina installada al camp de Les Corts, del partit de futbol que es celebrarà entre els primers equips del Barcelona i Valncia, per al Campionat de la Copa d'Espanya. 20'00: Carilló. 20'05: Conferència agrícola: «La declaració de rendes de finques rústiques». 20'15: Discos. 20'30: Concert per l'orquestra. 21'15: Discos. 21'45: Continuació del concert. 22'00: Hora exacta. Música.

PENINSULA. — *Madrid*. Unió Radio. (411). De 8 a 9: «La Palabra. (Diari parlat d'Unió Radio.) 11'30: Ttransmissió del concert que Retiro. 14'00: Concert. 19'00: Recitació de fragments clàssics. Programa de l'oient.21'30: Recital de violoncel. Recital de cant. Música de ball.

Radio Espanya. Madrid. (424). — De 17 a 19. Notes de sintonia. Programa variat. Coses de «Ninchi» per Pep Medina. Peticions de radioients. Música de ball.

ITALIA. — *Roma* (4412). 10'15: Música religiosa. 12'30: Concert de música lleugera. 16'15: Sessió infantttttttiltttttttt pvèèè..ranolinàhr33g mx til. 17'00: Concert simfònic de música «da camera». 20'00: Una comedia musical.

Dilluns 9 maig

EL MES INTERESSANT

Emissió infantil. Radio-Associació)
Cultura catalana. (Radio Barcelona.)

BARCELONA.—*Radio Barcelona* (349). 11'00: Campanades horàries de la Catedral. Servei meteorològic de Catalunya. Servei meteorològic radiotelegràfic per a les línies aèries. Transmissió telefotogràfica diària de la carta del temps. 13'00: Discos. 13'30: Concert pel Sextet. 14'00: Informació teatral. Discos selectes. Secció cinematogràfica. 14'20: Continuació del concert. 14'50: Borsa del Treball de EAJ-1. 15'00: Sessió radiobenèfica en obsequi de les institucions benèfiques. 19'00: Concert pel Trio. 19'00: Cotitzacions de monedes. Cultura catalana. Conferències organitzades per l'Associació Professional d'estudiants de Filosofia i Lletres, sota el patronat de la Facultat. «L'any 1850. Renaixença sobtada i fecunda de les arts plàstiques a Catalunya. Conferència en català per don Feliu Elies. 20'00: Discos a petició de senyors subscriptors de Radio Barcelona. 21: Campanades horàries de la Catedral. Servei meteorològic de Catalunya. Cotitzacions de mercaderies, cotons i monedes. 21'05: Sardanes. Concert a càrrec de la cobla Barcelona Albert Martí. 22'00: Festival basc a càrrec de Margarida Cueto, soprano; Hilari Azcona, bariton; Raimon Aiaga, baix; un Cor Basc i l'Orquestra. 23'30: Transmissió, des d'Excelsior Dancing. Audició de ballables.

Radio - Associació. EAJ-15. (251). — 12'00: Carilló. Informació de valors. Canvis de tanca del Borsí del matí. 12'05: Diari femení.—Calendari: Sant del dia. Indicacions astronòmiques. Full del dia. Conversa femenina. Curs de cuina pràctica. El plat de demà. Receptes «Menager». Seccions variades: Crònica de la moda, receptes de bellesa, recomanacions pràctiques per a la llar, fórmula de rebosteria catalana. Informació d'entitats femenines. Consultes. Secció grafològica. Borsa femenina de treball. Radiobeneficència femenina. Radiació de discos sollicitats. 12'30: Concert pel Quintet alternant amb discos. 14: Hora exacta. Informació de valors. Canvis de tanca del Borsí del matí. Llistes de donatius rebuts per a les diferents institucions benèfiques. 1425: Música. 17'00: Carilló. Informació de valors i monedes Tanca de la sessió de la Borsa oficial. 17'05: Curs de gramàtica castellana. 17'15: Discos 18'00: Hora exacta. Música en discos. 18'45: Emissió infantil. Lliçons de coses, lectures d'infants, contes, etc. 20'00: Carilló. Informació de valors i monedes. Canvis de tanca de la Borsa oficial de Barcelona i darrers canvis de la de Madrid. Breu informació de les sessions de Borsa del dia. 0'05: Crònica esportiva per Rossend Calvet. 20'15: Concert d'orquestra. 20'45: Música en discos. 21: Reportatge microfònic i notícies de premsa a càrrec del periodista J. Navarro Costabella. Canvis de darrera hora de cafè, sucre, cacau, moresc, cautxú, cotó. 21'15: Continuació del concedt. 22'00: Hora exacta. Discos. 22'30: Orquestra. 22'40: Secció d'Escacs.

PENINSULA. — *Madrid*. Unió Radio. (424). Per ésser dilluns no es radiarà el diari parlat «La Palabra». 14'00: Concert. 19'00: Programa de l'oient. (Aquest programa es compondrà de discos sollicitats pels socis de la Unió de Radioients.)

Radio Espanya. Madrid. (424). — De 17 a 19. Notes de sintonia. Cant flamenc pel «Chato de las Ventas». Peticions de radioients. Música re ball.—Nit: de 22 a 0'30. Notes de sintonia. Programa sorpresa. Notes taurines per «aleguilla». Música de ball. Notícies d'última hora.

ITALIA. — *Roma* (680). 12'00: Notícies. 17'00: Concert vocal i instrumental. 21'00: Concert. 22'00: Música regional.

«LA RADIO,

El número del setmanari «La Ràdio» que es publicà ahir conté interessants informacions. Es un número extraordinari dedicat a les activitats de Ràdio-Associació, especialment al Segon Concurs Infantil organitzat per aquesta emissora al grandiós festival que tindrà lloc demà al Teatre Olympia i a l'obra benèfica de Ràdio Associació.

Té sis grans pàgines i es ven al preu normal de 15 cèntims.

FESTIVAL AL CIRC OLYMPIA

Programa del festival que es celebrarà al Circ Olympia avui, diumenge.

Primera part:

I.—Marxa per la Banda de la Salut composta per 30 professors.

II.—Primera sortida dels augustos de soirée «Pepy, Senyalada, Sabes i Jym.

III.—Els notabilíssims gimnastes, acròbates antipodistes The Lewis Morris.

IV.—Presentació dels populars excèntrics Olga And Remo.

V.—El formidable equilibrista antipodista Jarque.

Segona part:

VI.—Presentació dels graciosíssims clowns excèntrics musicals i parodistes Trio Toni i Caprani.

VII.—Presentació a Olympia del grandiós espectacle Brok-Way, amb les 14 bicicletes misterioses.

VIII.—Cançons amb gestos pel Grup Talia de la Cooperativa «La Lleialtat» de Gràcia, integrada per 40 infants.

Tercera part:

IX.—Proclamació del veredicte del Jurat. Premis de mèrit del Segon Concurs Infantil de Ràdio Associació.

X.—Sorteig dels 50 premis de l'esmentat Concurs.

XI.—Gran «charivari» per tots els augustos.

XII.—Sorteig del Premi Extraordinari de la Caca Bayer (Aspirina).

XIII.—Marxa final per la Banda de la Salut.

A dos quarts d'onze en punt.

Notes.—Els intermedis aniran a càrrec dels augustos soirés.

Hi haurà installats diferents altaveus a l'interior de l'Olympia i a la façana del teatre, cedits per Ràdio Lot.

Els infants seran obsequiats a l'entrada amb una artística capsa de Galetes Birba i amb una exquisida coca de La Montserratina.

ESPECTACLES

Teatre Català Romea

Avui, a dos quarts de quatre, per darrera vegada «LES AVENTURES D'EN TITELLETA» i «LA RATETA QUE ESCOMBRAVA L'ESCALETA». A tres quarts de sis i a un quart d'onze, «3.000.000 BUSQUEN HEREU». Demà, tarda i nit, «3.000.000 BUSQUEN HEREU».

Teatre Novetats

Gran Compayia lírica CALVO

Avui, tarda, a dos quarts de quatre, «DOLORETES» i l'èxit

«LUISA FERNANDA»

pels divos Vázquez. Gubert, Sagi Barba i Romeu. Meravellosa interpretació i presentació. Nit, a les deu, «POR UNA EQUIVOCACION» i l'èxit cim

«LUISA FERNANDA»

pels mateixos artistes de la tarda. Demà, tarda, popular: «LA VERBENA DE LA PALOMA» i «LA ROSA DEL AZAFRAN», amb el debut de la tiple Lolita Vila, acompanyada del bariton Manuel Alba. Nit, «POR UNA EQUIVOCACION» i «LUISA FERNANDA», el formidable èxit de F. Romero, Guillermo F. Shaw i el mestre Moreno Torroba, tots els dies per Vázquez, Gubert, Sagi-Barba, Romeu, Palacios, Ruiz Paris, Baraja. 35 professors d'orquestra, 35.

Es despatxa a comptaduria.

Gran Teatre Espanyol

Avui, tarda, a les quatre, i nit, a les deu, el vodevill sonor de l'èxit

La reina ha relliscat

La funció de la tarda comen a amb «PUGI .. AQUI DALT». Demà, tarda, popular: «ELS MARQUESOS DEL BORN». Nit i cada nit: LA REINA HA RELLISCAT». Dimecres, a benefici de ROSETA HERNAEZ. Dos fantàstics programes.

Teatre Poliorama

Companyia de comèdia

PINO · THUILLIER

Avui, tarda, a dos quarts de quatre, «MUJERCITA MIA». A les sis i nit, a un quart d'onze, «EL DIRECTOR GENERAL». Comiat de la Companyia. Demà, dilluns, i dimarts, no hi ha funció Dimecres, tarda, debut de LUISITA ESTESO.

Teatre Còmic

(El Palau de la Revista)

Empresa teatral: Estanislau GUIRO Emp.ª artística: Lluís Gmo. BLANCO

Gran Companyia Mexicana de Revistes típiques

Lupe Rivas Cacho

Avui, tarda, a les quatre, «AIRES MEXICANOS» per l'orquestra que dirigeix el professor mexicà Miguel Angel Navarro. La revista en set quadres, «BAJO EL CIELO AZTECA». La revista «ZARAPES, CASTORES Y REBOZOS» i «TIERRA DE SOL Y DE ROMANCE».

Presentació luxosa, típicament mexicana.

Gran èxit de l'actor còmic

POMPIN IGLESIAS

Nit, a les deu Primer: Obertura «AIRES MEXICANOS», per l'orquestra que dirigeix el professor mexicà MIGUEL ANGEL NAVARRO

Segon: Grandiós èxit de la típica revista en nou actes i un pròleg

Zarapes, Castores y Rebozos

Succés de tota la Companyia

Tercer: El creixent succés de la revista en 11 quadres i un pròleg

Tierra de sol y de romance

Sublim creació de l'eminent Lupe Rivas Cacho, del graciós primer actor Pompin Iglesias i de la bonica ballarina Luisa Rivas Cacho.

Demà, nit, el mateix cartell d'aquesta nit.

Teatre Victòria

Grandiosa Companyia de grans espectacles de MANUEL PENELLA, de la qual forma part el primer actor EDUARD GOMEZ (Gometes).

Avui, el millor cartell de Barcelona. Tarda, a dos quarts de quatre. Primer, l'entremès «COMO LA LUZ» Segon, «EL ESPEJO DE LAS DONCELLAS». Tercer: 44 representació de l'èxit d'actualitat, «EL HUEVO DE COLON». Nit i totes les nits, a dos quarts d'onze, comença el més gran dels èxits frívols

El huevo de Colón

per Huerta, Silva, Ramírez, Gometes, Acuaviva, Pradas, les 35 belles segones tiples i l'exhibició del colossal

BOTZ - BALLET

Demà, tarda, a dos quarts de cinc:

El espejo de las doncellas

i

Sin novedad en el frente

Nit, a les deu, l'entremès

«COMO LA LUZ»

i la revista incomparable

El huevo de Colón

Teatre Apolo

Companyia lírica de Josep Llimona, en la qual figura l'eminent tenor Joan Rosich. Direcció musical: Rafael Martínez Valls. Mestres directors i concertadors: Ramon Gorgé i Francesc Font.

Avui, colossals cartells. Tarda, a tres quarts de quatre. Acte primer de

La Legió d'Honor

per Sofia Vergé. Carles Vives i Aleix Queraltó. L'èxit de l'any

L'Aliga Roja

pels eminents cantants

JOAN ROSICH

Paquita Rodoreda i P. Font Mola.

Nit, a un quart d'onze, l'èxit del dia:

L'Aliga Roja

Sublim triomf del seu creador l'eminent tenor

JOAN ROSICH

ovacionat indescriptiblement a la romança sense paraules.

Teatre Goya

Telèfon 13946. Ultims dies d'actuació de la Companyia

PRADO CHICOTE

Avui, tarda, a dos quarts de cinc. 6 actes: «EL TREN FANTASMA» i «EL PACTO DE DON SEBASTIAN». Nit, «LOS MOZOS BIEN». Des de demà, preus populars. Tarda, 2 pessetes butaca i nit, 2'50 (vegeu cartells) Dissabte, debut de la Companyia ZUFFOLI-BONAFE.

Teatre Barcelona

Companyia de comèdia del Teatre Maria Isabel de Madrid

Avui, tarda, a un quart de sis; nit, a un quart d'onze, 6.ª i 7.ª representacions de la tragèdia grotesca, en tres actes de Carlos Arniches, «LA DIOSA RIE». Exit rotund i indiscutible. Demà, tarda, «EL PADRE ALCALDE». Nit i totes les nits, «LA DIOSA RIE».

FRONTO NOVETATS

Avui, tarda, a un quart de cin: OLAZABAL - AZPIRI contra HERNANDORENA I - TEODORO. Nit, a un quart d'onze: LARRUSKAIN - GUILLERMO contra JUARISTI I - UGARTECHEA.

Detalls per cartells.

A PARIS

amb motiu de la FIRA DE MOSTRES Excursió col·lectiva. 14 - 19 de maig. Inscripcions: Col·legi Oficial d'Agents Comercials. Trafalgar, 1 i Viatges Catalònia, Rambla del Mig, 37.

Casa Llibre S. A.

Diumenges i dies festius

Tes Selectes

Tots els dies sense excepció, consumacions a preus corrents a l'hora del

Dancing americà

RESTAURANT CASA JOAN

ESPECIALITAT:
PAELLA VALENCIANA
REFORMAT DE NOU
PREUS ECONOMICS
Rambla Sta. Mònica, 21-23
Telèfon 11692

Casa Beethoven

Gran Magatzem de Música de (La Virreina)

Rambla de les Flors, 29

Aquesta casa s'encarrega de proporcionar professors de música de reconeguda competència i, seguint el seu antic costum, durant el present mes fa bons descomptes als alumnes de tots els centres d'educació musical.

Teatre Triomf i Cine Marina

Programa per a avui:

«CARA A CARA». «PERIQUITO ES UN HEROE» (dibuixos sonors) «M» o el vampiro de Dusseldorf» (sonora). «INCENDIO DE LA OPERA» (sonora), només al Marina. «PEPEILLO O LOS AMORES DE UN TORERO (sonora), només al Triomf.

COLISEUM

Avui, diumenge, tarda, dues sessions. Nit, a les deu: REVISTA PARAMOUNT, DIBUIXOS i «HONOR ENTRE AMANTES».

Cinema Talia

SONOR

Avui, tarda i nit, el colossal film Paramount

Fatalidad...

interpretat per Marlene Dietrich, Victor McLaglen, Barry Norton, Lew Cody i Gustav von Seyffertitz

Una pel·lícula d'aventures sensacionals i d'heroiques situacions

Completaran el programa una selecció de films.

Fantasio

Avui, tarda, a les 3'30 i a les 6 (numerada); nit, a les 10:

REVISTA PARAMOUNT
DOCUMENTAL
DIBUIXOS

Gran èxit de l'opereta sens parió de Robert Stolz

«EL TENIENTE DEL AMOR»
per Gustav Frohlich.

CINE RAMBLES. — R. Centre, 36-38. Tel. 1-972. Avui: ATRACCIO SONORA. «SU VIDA INTIMA», sonora, per Billie Dove. «MISTERIOS DE MEDIA NOCHE», superproducció sonora per Betty Compson. «TRES MUCHACHAS FRANCESAS», supercomèdia sonora per Reginald Denny i Fifi d'Orsay.

CINÆS

SALONS CINÆS

TIVOLI.-11 matí, 3'30 i 6 tarda, 10 nit: «EL PILLUELO», per Jack Cooper i Richard Dix. «Un par de tíos», per Wheeler-Woolsey. Dibuixos.

Demà, «Embajador sin cartera».

FEMINA. — 3'30 i 6 tarda, i 10 nit: «Deliciosa», per Janet Gaynor, Charles Farrell i El Brendel. Noticiari, Dibuixos i Catifa Fox.

KURSAAL — 11 matí i 3'30 tarda, sessions infantils. «Jinete de las montañas, per Ken Maynard. «Ladrón de pollos», per La Pandilla. «Los frescos polares», per Snub Pollar. Dibuixos i Cultural.

6 tarda i 10 nit: «Las mentiras de Nina Petrowna», per Brigitte Helm. «Rapsodia húngara», per Dita Parlo i Willy Fritsch.

Demà, «Redención».

CAPITOL.-11 matí, 3'30 i 6 tarda, 9'45 nit: «Lasca de Río Grande». «El doble asesinato en la calle de Morgue», per Bela Lugosi.

CATALUNYA. - 11 matí, 3'30 i 6 tarda, 10nit: «SALTO DECISIVO», per George O'Brien i Marguerite Churchill. «Rascacielos», per Thomas Meighan i Ardie Albright.

PATHE PALACE. — Avui, diumenge, a les 11 matí i contínua des de les 3'30 tarda: «S. M. el Amor», per Annabella i Roger Treville. «El último desfile», per Jack Holt. «La canción de moda». Noticiari.

Demà, «Cheri Bibi».

EXCELSIOR. — Avui, diumenge, a les 11 matí i contínua des de 3'30 tarda: «Los caprichos de la Pompadour». «Puerto infernal», per Lupe Vélez. «Mascota». Viatge.

Demà, «Cheri Bibi».

CONCERTS

DEMA, DILLUNS NIT
PALAU DE LA MUSICA CATALANA
Segon i últim recital
RUBINSTEIN

Exclusivament per als socis d'«ASSOCIACIO DE CULTURA MUSICAL.

Programa: CHOPIN-ALBENIZ
Inscripcions: CLARIS, 43. Tel. 20325.

GRANJA ROYAL
SALON DORE

tots els dies, de deu a dotze de la nit

Sextet Toldrà

PROGRAMA PER AVUI

1 Juny (sardana) — Garreta
2 Eva fantasia) — Lehar
3 El barberillo de Lavapiés (f.) — Barbieri
4 Bohemios (intermedi) — Vives
(a petició)
5 Boris Godounow (fant.) — Mussorgsky
6 Serenata — Toselli
(a petició)
7 Aires españoles — Planas

MAISON DOREE

Tots els dies
ORQUESTRA BURRULL

De sis a vuit, Tes dancing. De 9'45 a 11'30 concert pel

QUINTET BURRULL

Concerts clàssics i moderns
Dimecres i divendres tes surprise moda
Programa per aquesta nit

1 Cancionera — Cunill
2 La Viuda Alegre — Lehar
3 Alborada del Señor Joaquín — Caballero
4 Rigoletto — Verdi
5 Sol ixent sardana) — Toldrà
6 El Trust de los Tenorios — Serrano

Demà, la gran Rapsòdia Andalusa, de Ross.

Divendres, 13 de maig
FESTIVAL RUS-ALEMANY

CERVESERIA I CAFE RESTAURANT
Or del Rhin

Tots els dies, de 1'30 a 3'15, de 5'45 a 7'45, de 9'30 a 11'30 i de 12 de la nit endavant.

SELECTES CONCERTS per l'orquestra

Or del Rhin

Programa per avui, de 9'30 a 11'30

1 Patio andaluz — J. Love
2 Un soir — R. Mayoral
3 El bateo — Chueca
4 La processó de Sant Bartomeu — A. Català
(a petició)
4 La Princesa del Circo — E. Kalmann
6 Rondalla aragonesa — Granados
7 Euriante — Weber

Les faixes MADAME X interpreten la moda

Demani els nous models de FAIXES ENTALLADES

ESTABLIMENT

"Madame X"

Rambla de Catalunya, 24

(Entre Corts Catalanes i Diputació)

CAPITALISTES

Assumpte relacionat amb marina (no res de pesca). Català establert a Andalusia, desitjaria trobar soci per ampliació de bon negoci per a molts anys. Capital necessari unes 150,000 pessetes que podrà administrar ell mateix o delegar en fill o parent la inversió del capital en quantitats parcials i l'explotació del negoci. Escriure 4700. Vergara, 11, anuncis.

APOPLEJIA (Feridura) — PARALISIS —

Angina de pecho, Vejez prematura y demás enfermedades originadas por la Arterioesclerosis e Hipertensión

Se curan de un modo perfecto y radical y se evitan por completo tomando

→ **RUOL** ←

Los síntomas precursores de estas enfermedades: *dolores de cabeza, rampa o calambres, zumbidos de oídos, falta de tacto, hormigueos, vahídos (desmayos), modorra, ganas frecuentes de dormir, pérdida de la memoria, irritabilidad de carácter, congestiones, hemorragias, varices, dolores en la espalda, debilidad*, etc., desaparecen con rapidez usando **Ruol**. Es recomendado por eminencias médicas de varios países; *suprime el peligro de ser víctima de una muerte repentina*; no perjudica nunca por prolongado que sea su uso; sus resultados prodigiosos se manifiestan a las primeras dosis, continuando la mejoría hasta el total restablecimiento y lográndose con el mismo una existencia larga con una salud envidiable.

VENTA: **Segalà**, Rambla Flores, 14, Barcelona, y principales farmacias de España, Portugal y Américas.

VENDES

VENC, COMPRO I CANVIO
i Aparells Fotogràfics
JOIES D'OCASIO
SANT PAU, 95
Telèfon 15485

Per a edificar
trobareu columnes, vigues i jàcenes de ferro als grans Magatzems
LA FAVORITA
Urgell, 45, 47 i 49

Clínica de Bebès (abans Bisbe, 3) Operacions ràpides i sense perill. Joguines Sempre novetats exclusives especialitat de la casa. Bebès automàtics
Barcelona TAPINERIA, 6 Via Layetana.

GRAMOLES
DISCOS - RADIO
RADIO-FONOS
REPARACIONS
SOLER - Avinyó, 1

A MASNOU
magnífics solars situació esplèndida façana a dos carrers a 40 cèntims pam. Raó: Tèxtil Llovet, S. A. — Diputació, número 304.

Làmpares de fusta
de peu i sostre. Llibreteria, 32

PRESTECS

JOIES
PAPERETES MONTEPIO
Màquines, automòbils
Paguem alts preus
UNIO, 22, PRINCIPAL

LLOGUERS

Pianos de llogar de diferents preus. Brach n.º 78. ntresol. C. BIEGER

GUIA BARCELONINA DE LA VEU DE CATALUNYA

ACADEMIES

Acadèmia Pràctica. Fontanella, 8

DIBUIX I PINTURA. - Diputació, 304, 2.n, 1.ª

ADVOCATS

Andreu i Barber (S.). P. Gràcia, 41.

Armisen (Joaq.) Pas. de Gràcia, 93.

Barberà (Miquel). Aragó, 273, 1.

Bassols (E.).—Diputació, 306, 1.er, 1.ª

BERTRAN DALMASES. Claris, 21.

Borrell i Nicolau (F.), Aragó, 250, 2.

Bulart i Rialp (Al.) Balmes, 10.

Cruells (B). Rbla. Catalunya, 12, 1.

Degollada (J.). Trafalgar, 19, 1er, 4.

Delgar. També a l'estranger. Bailèn 33

Duran i Ventosa (Ll.). Duran i Bas, 3

Fàbregas i Plana (...), Corts 513 1, 1.ª

Garriga i Massó (J.) Llúria, 131, 3.er

Jaumandreu (A.). Llúria, 119, pral.

Llampallas (N.). Trafalgar, 19, 1er 1.

Matheu (Josep). Ample, núm. 20, 1.er

Nogués (Pau M.) P. de Gràcia, 80, 2.n

Pou i Sabater (J. M.), Diputació, 221.

Puig de la Bellacasa (Ll.). Claris, 86.

Raheta i Molinas (P.). Trafalgar 12, 1

Sagarra (F. de), Llúria, 115, 4.t, 1.ª

Sansalvador (Antoni). Pg. Gràcia 114

Trias de Bes (J. M.) C. de Cent, 391.

Vallès i Pujals (Joan). Corts, 680. pl.

Vila Vidal (E.). Ausiàs March, 5, pl.

AGRICULTORS

Llavors Cactus TRUFFAUT

ANALISIS CLINICS

Farmàcia V.ª Genové. - Rbla. Flors, 5

ARTICLES DE GOMA

ARTICLES DE GOMA ORTOPEDIA I JOGUINES SALVADOR BAILLE
Canuda, 24

ARTICLES FOTOGRAFICS

Foto-Oller. — Argenteria, 45-T. 25231

BANCS I BANQUERS

Banc Hipotecari d'Espanya. Plaça de Catalunya, núm. 8.

BASCULES

PIBERNAT. — Parlament, 9

CAIXES I ARQUES

Tot cor. des de 150 Ptes. Mallorca, 125

CENTRES D'ESPECIFICS

CASA SEGALA. R. Flors, 14. T. 13.384

CENTRAL D'ESPECIFICS, Pelayo, 56

ERUPCIONS DELS NENS Es curen depressa amb Pasta Porosa i Depurant Infantil CABALLERO

CLINICA DE NINES

Darder (Rogell). — Carme, 39

EFECTES MILITARS

Medina.—Rbla. Centre 37-Tel. 17676.

Condecoracions · Galoneria
Fill de B. Castells. Escudellers, 17.

ELECTRICITAT

C. ROSELL. Calàbria, 95. T. 30.642

ENGINYERS INDUSTRIALS

I. Borrell Macià. Angli, 56. T. 74672

FOTOGRAVATS

Badal i Camats, París, 201. T. 74.071.

FOTOGRAVATS T. PI TOMAS
Villarroel, 7. Tel. 33.967

FUSTERIES

J. Julinés Amàlia, 8 i 10. T. 12015.

FUSTES

Fill M. Castellví, Ribas, 1, T. 53.907.

GENERES DE PUNT

Mitges «Gardenia» són les millors
La casa dels sueters
Casa Goncé
Rambla de les Flors, núm. 24

IMPREMTES

T. G. BRITANIA Cera, n.º 1 Tel. 19621

LLUSTRES PER AL CALÇAT

J. Balart i Cros C. de Cent, 205 Telèfon 32562

MAGATZEM DE FERROS

F. de Miquel Mateu. —Angels, 3, 5 i 7

MAQUINARIA

F. de Miquel Mateu. Angels, 3, 5 i 7

MAQUINES PER A ADRECES

Adrex-F. Montané-Avinyó, 37-T. 14319

METGES

Lluís Ribó Rius. — Malalties dels ossos. — Layetana, 51. De tres a cinc.

Dr. CAPELL-Especialista malalties **ANUS-RECTE**
Morenes - Fístules
Fisures - Pèrdues de sang
Varices - Llagues
Tractaments moderns
No operatoris - No dolorosos
P. Gràcia, 110 - De 3 a 6

NOVETATS PER A SENYORA

Lluís Civit. Via Layetana, 65, pral. 2.ª

MARINA — APARELLS

R. Pérez Trepat. P. Colom, 12. T. 15956

MOBLES

A Navarro Taller i magatzem fundat en 1892. Balmes, 70. Tl. 71.654

G. HOMAR CANUDA, 4. Telèfon 15349

OPTICA — APARELLS

R. Pérez Trepat. P. Colom, 12. T. 15956

ORFEBRERIES

Capo Varet (B.). — Fernando VII, 44

PARALLAMPS - INSTAL·LACIONS

R. Pérez Trepat. P. Colom, 12.-T. 15956

PROCURADORS

Vilaregut (S.), València, 260-2. T. 73364

QUADROS

La Pinacoteca. P. Gràcia 34. Exposició

TARGETES POSTALS D'ART

E. A.-Princesa, 24 (abans Alt S. Pere, 4

TIPOGRAFIES

TIP. EMPORIUM, S. A. Ferlandina 9-11

Per anunciar-vos a la Guia Barcelonina de LA VEU DE CATALUNYA, demaneu condicions i preus a l'Administració del diari: Rambla de les Flors, núm. 4.

Darreres informacions

Manifestació d'estudiants a Sevilla. - Arenga de Royo als estudiants de Saragossa.

BARCELONA

Centre Autonomista Català de Sant Gervasi

ACTE INAUGURAL DEL NOU ESTATGE

Amb gran solemnitat ahir, a les deu, fou inaugurat el nou estatge d'aquesta vella entitat de Sant Gervasi, adherida a la Lliga. A l'acte d'inauguració va assistir-hi un públic nombrosíssim que omplia de gom a gom el bell local de sessions de l'entitat. Hi veierem una tant nombrosa com distingida representació femenina.

A l'estrada presidencial prengueren seient els senyors Maynés i els regidors Amat, Llopart, Sagarra i Brasó, Francesc d'A Vendrell, Vicents de Moragues, Farreres, Fusquets i Pere Rigau.

Entre el públic hi havia distingides personalitats de Sant Gervasi i representacions nodrides de diverses entitats catalanistes de Barcelona.

Una vegada obert l'acte, el senyor Maynés pronuncià uns mots amb els quals explica la forçosa absència del senyor Ramon d'Abadal, el qual, per les seves tasques parlamentàries no ha pogut assistir a l'acte. Digué també que han aprofitat aquest acte d'inauguració per tal de continuar la tasca de l'expandiment de l'ideal.

Seguidament cedí la paraula al senyor Pere Rigau el qual parlà en nom de la secció Escolar.

Diu que fa vots perquè en aquest nou local de l'Ateneu s'apleguin tots els patriotes catalans de la barriada. La Lliga es preocupa fonamentalment dels joves, perquè els joves són el planté del demà. Demà serem nosaltres qui ens haurem d'incorporar a la vida política, on trobarem una obra creada per aquests homes benemèrits que ens han precedit. Però, per actuar, ens hem de capacitar. Fa un cant a la llibertat dels pobles. Sols les nacionalitats tenen dret a llur govern propi i al cultiu de la pròpia cultura. Nosaltres no volem propagar un catalanisme bullanguer, sinó un catalanisme que siguin identificació amb la vida espiritual de la pàtria. La joventut, acaba dient, no s'ha de deixar enganyar per les falses imatges que porten els pobles a l'abisme.

Seguidament parlà en nom de la Joventut de la Lliga el senyor Francesc Vendrell.

Comença dient que en aquest acte d'avui no ha d'adreçar-los paraules d'encoratjament perquè això no els és necessari. Aquesta inauguració no és més que un fet accidental, puix al nostre entendre parteix des del 1904.

Exposa la seva satisfacció per veure un tan distingit estol de dames a l'acte, la qual cosa demostra que aquella actitud vella de privar que les dones no portessin llur esforç actiu a la política, és en camí de desaparèixer.

La Lliga, a la qual es criticava de cultivar els problemes d'abstracció, és el partit més representatiu de la concreció. Tots aquells que parlaven d'abstracció fa anys, foren els qui crearen la ruïna del país espanyol i ara els que agafen també les abstraccions en el sentit social per a caure en els extremismes de l'anarquisme i del comunisme. Per això hem vist que el nostre Ajuntament s'aixecaven els representants d'aquestes abstraccions i demanaren una aplicació de la defensa de la República contra el gran patriota Ventosa i Calvell, portant així una reproducció de la llei de jurisdiccions.

Davant de tot això, nosaltres sostenim que l'ideari de la Lliga ha de portar la riquesa i la floreixença de Catalunya. I ara, per acabar, una expressió del meu desig que en aquest Ateneu hi visqui el catalanisme amb la força plenitut en què ha viscut sempre.

A continuació parla el senyor Farran de Sagarra el qual és acollit amb forts aplaudiments.

Després d'uns mots dedicats a enaltir la tasca social que pot exercir la dona, recorda les primeres i difícils tasques d'aquest Ateneu al districte.

Dediquem uns moments — afegeix — a veure en què ha consistit el fet del trasbals polític actual. Jo m'imagino aquest poble sortint de l'esclavatge, fins que arribà a una estructuració feta per en Prat. I quan ja semblava que la seva trajectòria era traçada cap el progrés indefinit, es va produir el cisma, l'heretgia, que el privava del seu triomf: aquest moment era el 14 d'abril. Va sortir també el fals profeta que demanava les riqueses; així lliuraren la quincalla de la demagògia a la qual volien que el poble retés culte. Culte que té per ritus tancar tot el que té esperit de tradició catalana.

Però és precís que concretem, i no desesperem els que tenim un ideal ben format. No hem de témer aquells que sabem que la història no s'acaba amb la història francesa, que el nostre poble cau molt fàcilment a l'heretgia, però que també troba molt fàcilment el nou camí de la veritat. Jo tinc una gran confiança que aquesta inauguració del nou local ha d'ésser una de les passes que ens porta cap el bon camí, a la reconquesta de la nostra espiritualitat. Escoltem la veu d'aquest casal, i en ella hi trobarem la força que ens ha de fer triomfar de totes les heretgies estrangeres del nostre país.

A continuació fou cedida la paraula al senyor Vicents de Moragues.

En començar dedica un piadós record a aquells que en data ben llunyana l'ajudaren a fundar aquest Ateneu. Esmenta el nom de Joaquim Rida.

Permeteu-me — diu — que avui, en mig de tanta excel·lència com hi ha en la gent que m'escolta, parli del temps que vam començar i perquè avui ens sentim tant optimistes.

Recorda el moment en què Catalunya perdé les seves llibertats, llavors que Turquia havia envaït tot el Mediterrani, quan hi hagué una renaixença humanista, classicista que obra una època d'absolutisme. En aquesta època Catalunya resta dormida. Després, en el segle XIX, el fet diferencial de la nostra llengua tornava a reflorir. Un poeta trobà el mot que havia de fer el seu desencant: dient pàtria, Aribau féu que Catalunya tornés a la vida. I era perquè aquella poesia fes veure a Catalunya que encara hi havia la vida d'aquella Catalunya dels cavallers, dels Roger de Flor, dels Roges de Llúria. No solament tenim un fet diferencial, sinó un fet diversificador que fuig de tot el que priva Catalunya d'ésser ella mateixa. I si avui hi ha, terres enllà, algú que ja admet el fet diferencial, és perquè hi ha hagut homes des d'Aribau fins ara, que han donat prova de la seva múltiple activitat.

El dret que nosaltres tenim és antitètic al castellà.

Acte seguit el senyor Maynés pronuncià uns mots per a resumir els discursos pronunciats. Recorda els principis de la tasca catalanista a començaments de segle, en què ella exigia una gran fermesa d'ideals per a realitzar-la. Avui els moviments catalanistes apleguen ja milers de persones i s'infiltren a l'esperit del poble, tot això degut a l'obra constant de construcció portada a cap per la Lliga. Com totes les coses d'aquest món, aquesta entitat ha passat moments de plenitud i de depressió, i ara, fet paradoxal, es troba en un moment de plenitud com no mai. Aquesta plenitud d'avui, aconseguida en el moment en què tot el Govern està a mans dels altres partits, augura la gran victòria del demà.

Nosaltres som els catalanistes de sempre. Els qui vam iniciar el moviment catalanista a la política. A malgrat d'això es pretén titllar-nos de no catalanistes quan aquesta és precisament la nostra característica. Som catalanistes per damunt de tot, en les hores de perdre i en les hores de guanyar, en la monarquia en la república, abans de la revolució i després, i no mai catalanistes com alguns que abans del 14 d'abril no havien mai pres part en cap acte d'aquest caràcter.

Analitza l'obra de govern realitzada pels homes que avui tenen el poder a les mans a casa nostra, i diu que els guia únicament la idea d'anar contra la Lliga. Es la seva única bandera.

El nostre únic ideal polític és Catalunya, i de la qual defensarem sempre els seus drets. Acaba excusant l'absència del senyor Pellicena, cap de la minoria de la Lliga a l'Ajuntament, el qual li ha encarregat expressés el seu sentiment per no poder assistir a l'acte.

En prendre seient l'orador, s'han reproduït entusiastes els aplaudiments que ja anteriorment havien subratllat les paraules dels que abans havien parlat.

L'acte s'aixecà dintre d'un gran entusiasme.

Conferència del senyor Armand Carabén

Ahir, a les deu de la nit, el vicepresident de la Joventut de la Lliga va donar la seva anunciada conferència al Casal de la Barceloneta. El tema a tractar era fortament suggestiu i alhora alliçonador: «Les fórmules democràtiques i el sistema proporcional». Per això la concurrència fou molt nombrosa i selecta.

Presidí el regidor doctor Alomar, acompanyat del conferenciant i del senyor Casas.

Obrí l'acte el president amb unes breus paraules exposant l'interès del tema que hom anava a estudiar, i féu, al mateix temps, la defensa del sistema proporcionalista per tal que el Govern de Catalunya sigui de tots.

El senyor Carabén començà dient que la conferència serà més cultural que política.

Diu que la República és la forma de govern de la sobirania del poble. El poble, en República, no té una jerarquia superior a ell mateix.

Les antigues repúbliques de Grècia i Roma, però, no eren democràtiques. Les d'Itàlia, no ho foren tampoc. El sentit mercantil ofegava, en elles, el sentit polític.

La República veritable neix amb la Revolució Francesa i tot seguit s'establiren dues formes: República presidencial i parlamentària.

En les democràcies directes hom exercita directament la sobirania. Suïssa n'és un bell exemple. L'orador explicà detalladament la forma en què Suïssa elabora les seves lleis i les deroga.

En la República representativa els ciutadans posseeixen la sobirania però la deleguen. En ella, el caràcter principal és la independència dels poders i, sobretot, la representació que és l'origen de totes les magistratures.

La idea de representació és una idea que ha evolucionat molt. Segons Rousseau, la sobirania era de tots els ciutadans. Llavors era només bo l'esperit individual. Avui, no es parla sinó d'individus amb consciència de ciutadans. D'ací es deriva la concepció orgànica, la atendència als nuclis. Avui, doncs, els representants ho esdevenen no d'individus, sinó de tota la nació.

Una teoria més d'acord amb nosaltres és la del mandat representatiu. Per a assolir-ho hi ha diversos sistemes: el de majoria, el qual es pot resoldre de diverses formes. L'orador explicà la forma electiva imperant a França, així com també la que inspirava a Espanya abans de la Dictadura.

El senyor Carabén, amb xifres a la pissarra, demostrà els greus inconvenients del règim de majories. Un d'ells és que, de vegades, la majoria perd. Un altre és la diferència que, de vegades, va del nombre de votants al dels seus representants, que no representen, en realitat, la voluntat popular.

Parlà després del règim de minoria, el qual també té els seus inconvenients: el principal és el del «copo». Aquest sistema de vot restringit pot també perjudicar les majories.

Seguidament es referí al sistema proporcionalista, les diverses formes del qual explicà detingudament, sempre a base de xifres, per fer-les més entenedores.

Exposà després el sistema proporcionalista defensat per la Lliga Regionalista, anomenat sistema de llistes concurrents. Aquest sistema suposa dos quocients: el que resulta de la divisió de tots els vots pel nombre de llocs, i el que resulta de dividir el nombre de vots de cada partit pel quocient abans esmentat.

Després explicà les campanyes que en diverses ocasions ha fet la Lliga per imposar la representació proporcional. Així, el defensà ja en 1907, amb motiu del projecte d'administració local de Maura; en 1910, publicà un fascicle en què es propugnava la mateixa solució per a les grans ciutats. Aquesta campanya s'accentuà encara més l'any 1918. Tot aquest treball no ha estat inútil puix que, parcialment, el sistema proporcionalista és ja acceptat. Per exemple, en les Comissions Mixtes del Treball, i encara, la República, per bé que amb algunes diferències, accepta també el sistema de representació proporocional.

Finalment, l'orador excità els presents a difondre aquestes idees i a defensar el sistema proporcionalista per tal d'evitar la vergonya que fóra un Parlament català de tipus feixista, justament a l'hora d'elaborar la nostra Constitució interna.

L'orador fou molt aplaudit i felicitat pel seu documentat estudi.

Precaucions als Consolats

Diversos cònsols americans, ahir van demanar força per a protegir llurs edificis, davant el perill que es formessin manifestacions comunistes que sembla que estaven anunciades. Aquestes manifestacions eren organitzades per a protestar d'unes execucions de tres delinqüents negres, realitzades en una República americana.

NOTES ESPORTIVES

CAMPIONAT DE CATALUNYA AMATEUR

Anit passada tingueren lloc, a la popular sala de l'Iris Park, les finals d'aquesta competició, organitzada amb singular èxit per la Federació Catalana de Boxa.

El fet de disputar-se els títols va fer que totes les lluites fossin disputades fermament, decidint-se totes als punts i entusiasmant la majoria dels encontres, a la concurrència que emplenava totalment el local.

El poc espai de què disposem ens impossibilita d'ésser tan extensos com voldríem i que la reunió en si mereix. Remarcarem, per tant, l'actuació magnífica del Giménez, Lozano, Falsone sobretot, i Bailera.

Els resultats de la reunió foren:

Pes mosca: Lozano (Barceloneta) va vèncer Martínez (Box Sport).

Pes gall: Giménez (Catalunya) va vèncer Tuset (Puching).

Pes ploma. Falsone (Puching) va triomfar de Minguell (Diana).

Pes lleuger: Bailera (Barceloneta) va guanyar Roque (Barceloneta).

Pes welter: Vilanova (Barceloneta) de molt just va guanyar Martínez (Diana).

Pes mig: Gelabert (Puching) va vèncer Perea (Sabadell), difícilment.

Pes mig fort: Ticó (Box Sport) va triomfar, per boxar millor, de Trinitat (Sans).

Solà, proclamat campió, sense lluitar, per manca d'adversari del pes mig fort, va boxar amb el professional Kid Lope, i féu match nul.

El campions amateurs d'enguany, són:

Lozano (mosca), Giménez (gall), Falsone (ploma), Bailera (lleuger), Vilanova (welter, Gelabert (mig), Solà (mig fort) i Ticó (fort).

A tots la nostra enhorabona i el nostre desig que segueixin llur preparació perquè en els propers campionats peninsulars puguin donar el màxim esforç en profit de la boxa amateur catalana.

FESTIVAL FRANÇA-ESPANYA

Amb nombrosa concurrència es celebrà dissabte passat, aquest interessant festival.

Les dues proves internacionals es resolgueren de la manera esperada, o sigui amb el nostre triomf en els 5 per 50 i una victòria francesa en els 4 per 200. En els 5 per 50 fou batut el rècord peninsular i Miquel va batre el rècord dels 50 metres.

El match de water-polo acabà amb l'empat a tres gols. L'equip català va dominar constantment a la primera part. A la segona part els francesos s'imposaren lleugerament.

Els altres resultats foren els següents:

5 per 50, internacional. Primer Espanya. Segon, França.

100 metres lliures: Sabaté, Camila i Par.

100 metres lliure junior: Uzandizaga, Cabrejas i Carrasco.

100 metres braça: Heindenrich, García i Olivella.

100 metres braça junior: Bradas, Nelher i Werner.

4 per 200 lliure, internancional: Primer, França. Segon, Espanya.

100 metres espatlla: Mata, Martí i Sànchez.

50 metres handicap femení: Senyoreta Artal Weelher i Juandó.

66 metres femení handicap: Senyoreta Gusilo i Trigo.

66 metres femení handicap: Senyoreta Lepage, Weelher i Serinyà.

100 metres femení handicap: Nadal, Aumacellas, Soriano i Vigo.

Cursa d'eliminació: Lorlier, Schulz i Sabata.

PENINSULA

Circular del fiscal sobre competències entre jurisdiccions ordinària i castrense

Madrid, 7. — Aquest matí, el fiscal general de la República ha lliurat als periodistes una interessant circular sobre compliment, substanciació i decisió de les qüestions de competència entre les jurisdiccions ordinària i castrense.

Va precedida la part dispositiva de la circular, d'un minuciós i profund estudi de la història d'aquestes jurisdiccions.

La part dispositiva comprèn quatre articles.

En el primer s'estableix que en endavant s'ha de tenir en compte l'article tercer del Codi Penal, i no el 171 del de Justícia Militar, per a la determinació dels delictes de caràcter militar, segons el que disposa l'article 95 de la Constitució, i el que es consigna en el decret elevat a la llei del dia 11 de maig de 1931.

En l'article segon s'estableix que seran de la competència de la jurisdicció de Guerra i Marina els delictes compresos en l'article 350 de la llei orgànica del Poder Judicial.

En l'article tercer s'estableix que sempre es resoldrà a favor de la Jurisdicció ordinària tots els casos de dubte que es presentin entre la dita Jurisdicció i la de Guerra i Marina.

I en l'article quart es disposa que corresponguin així mateix a la Jurisdicció ordinària els delictes d'impremta comesos per paisans contra militars o institucions militars.

Nota sobre l'agitació estudiantil de Madrid

Madrid, 7. — El secretari general de la Universitat de Madrid, ha tramès a la Premsa la següent nota:

«Elementos extraños a la Universidad aprovechàndose de la nerviosidad juvenil de los estudiantes, ha llevado a estos a propovar una seria agitación en la Facultat de Derecho, especialmente, interpretando torcidamente una disposición del Minsiterio de Instrucción Pública que preten den es perjudicial para la clase escolar.

La burda maniobra resulta evidente, pues esta orden ministerial no se refiere sino a los alumnos libres de la Facultat de Derecho que voluntariamente quieran aceptar sus ventajas, ventajas porque las constituyen sin duda alguna muy importantes la autorización para examinarse en cualquier época del año sin otra limitación que no poder repetir la prueba en que hubieran sido suspensos hasta pasados seis meses.

La órden del Ministerio de Instrucción Pública no afecta a los alumnos oficiales ni impide a los no oficiales a que no se acojan a ella y sigan examinàndose en junio y septiembre.

Una minoria de estudiantes se ha dejado arrastrar por los elementos revoltosos, no universitarios, y ha perturbado el órden de la Universidad.

La junta de decanos ha acordado en vista de ello, suspender las clases para dar tiempo a que los escolares reaccionen al conocer sin torcidos comentarios la órden ministerial, y se decidan a volver a la normalidad de la vida universitaria, a la par que la junta de decanos ha solicitado a la de gobierno la adopción de las medidas que se estimen necesarias para fortalecer la autoridad acadèmica dentra de la Universidad.»

Resum setmanal de Borsa

Madrid, 7. — «La Epoca» diu en el seu resum setmanal de Borsa:

«La Junta Sindical de nuestro Mercado de Valores ha tenido que implantar para algunos de los fondos públicos y para varios títulos industriales, los precios tope de cotización en forma análoga como hizo el pasado año a raiz de la intranquilidad producida por la quema de conventos.

Esta desfiguración de la ley de oferta y demanda aplicada a los precios oficiales y decretada para evitar males mayores, constituye, por sí sola, la mejor reseña de la semana bursátil.

Justo es hacer constar que Barcelona ha sido la causante de este movimiento rayando al pánico, que ha tratado de corregirse, pues solamente ha enviado precios más bajos que los de Madrid, sobre todo en Deuda Interior Perpetua, Explosivos y obligaciones de ferrocarriles.

Es por tanto lógico que en Barcelona se adopte también el precio límite para las contrataciones oficiales, si se quiere corregir la difícil situación de momento.

La situación política que se atraviesa, con resistencias muy varias dentro del Parlamento para aprobar los proyectos sobre delegados del trabajo, reforma agraria, y Estatuto de Cataluña, han producido en todo el país un estado tal de incertidumbre en cuanto al porvenir, que se traduce, antes que en ningún sitio, en la Bolsa, siempre sensible a toda clase de influencias.

Por si algo faltara, el proyecto sobre la Trasatlántica viene una vez más a confirmar la situación inestable en que coloca a los más sólidos negocios del país la teoría de que el Gobierno de la República no está obligado a cumplir los compromisos adquiridos por Gobiernos anteriores.»

Anunci de vaga agrícola a Sevilla

Sevilla, 7. — El governador, conversant amb els periodistes, ha manifestat que la Confederació del Treball, que s'havia retirat de les deliberacions per a acordar sobre les bases del treball que han de regir al camp, han presentat als pobles oficis de vaga general per al dia 13, com a protesta contra la classe patronal, per no acceptar tractar amb la Confederació.

L'aviador Rein a Allahabad

Madrid, 7. — La companyia espanyola de treballs fotogramètrics aeris, ha comunicat a la premsa que a dos quarts de dues de la tarda l'aviador senyor Rein havia arribat sense novetat a Allahabad.

L'Estatut de Catalunya

El primer desengany de "La Libertad"

Madrid, 7. — El comentari de «La Libertad» sobre el debat d'ahir, diu que el to menor que es donà a la sessió amb el debat, salva a aquest en els seus començaments, de perilloses asprors.

No era ço que s'esperava.

La temperança del senyor Maura va sorprendre als qui l'havien sentit expressar-se en privat.

L'esperit de transigència del senyor Companys fou una grata sorpresa per als que havíem sentit reiterades vegades allò del «tot o res» en llavis del senyor Macià.

Comença el debat en bon pla, i voldríem veure'l acabat en plena concòrdia i assenyalat a Catalunya com una regió autònoma, però sense minvar la sobirania de l'Estat, sense crebrantament de la unitat nacional, sense menyspreu de l'esperit espanyol i sense perjudicis econòmics per a les altres regions.

Royo Villanova arenga els estudiants de Saragossa

Saragossa, 7. — Aquest matí s'han produït aldarulls estudiantils protestant contra l'Estatut de Catalunya.

Grups d'estudiants foren dissolts pels guàrdies d'assalt.

Els grups es refugiaren a la Universitat.

El diputat senyor Royo Villanova visità la Universitat i parlà als estudiants de les campanyes de protesta contra l'Estatut que es realitzen a tota Espanya.

Manifestació de protesta d'estudiants sevillans

Sevilla, 7. — Aquest matí els estudiants han repetit les seves manifestacions de protesta contra l'Estatut català.

A l'hora de les classes, a desgrat de la prohibició del sectos, els estudiants celebraren a la Universitat una assemblea; parlaren diversos escolars, els quals defensaren el principi d'Espanya única i indivisible.

A continuació formaren una manifestació, però desistiren de sortir de la Universitat. Tot seguit ocuparen els balcons i els terrats, i donaren crits diversos.

Com que els locals alts de la Universitat estaven incomunicats per una porta tancada, els estudiants la forçaren i assoliren llur objectiu, pronunciaren discursos i foren escoltats i aplaudits pels altres companys i per l'enorme públic que s'havia congregat als voltants de l'edifici.

Després tornaren a llur intent de celebrar la manifestació i sortiren al carrer.

Alguns escolars tingueren cura que no fos interrompuda la circulació i s'encarregaren d'ordenar la manifestació, de manera que el trànsit rodat pogués realitzar-se.

D'aquesta manera recorregueren els carrers veïns a la Universitat, donant visques a Espanya i a Catalunya i morís a Macià i a l'Estatut.

Acudiren diverses parelles d'agents de l'autoritat, que els invitaren a dissoldre's ço que efectuaren sense que es produïssin incidents.

Discurs d'Unamuno al "Liceo Andaluz"

Madrid, 7. — Al «Liceo Andaluz», el senyor Unamuno ha pronunciat una conferència sobre els estatuts regionals.

Afirmà que segurament la major part dels seus companys col·legisladors deixarien conscientment la resolució del problema català per a d'altres Corts que vinguessin amb aquest mandat.

Hi ha qui parla—afegí— d'un referèndum, però aquest no és possible, perquè és absurd.

Una cosa de tanta importància, no pot votar-se pel poble que no té voluntat, puix que aquesta voluntat la tenen els que el dirigeixen, però no el poble que no sap mai el que vota.

Alguns volen presentar la situació anàloga a la de 1898, però no hi ha paritat possible, perquè les regions tenen una continuïtat i a més no hi ha cap regió que no hagi estat tractada com una colònia.

La qüestió catalana ha estat plantejada al Parlament per una minoria que porta aquesta denominació.

Jo comprenc que les minories s'anomenin socialistes, anarquistes, o el que siguin. El que no comprenc és que hi hagi minories que s'anomenin catalanes, basques o gallegues.

No ho comprenc, perquè això no és una categoria política.

Els catalans diuen que porten un mandat, però no cal fer-ne molt cas, perquè un estat passional no es pot tenir en compte com una voluntat que es limita al tinc o no tinc gana, és a dir, a un estat d'opinió que cedeix el pas, amb gran facilitat, a un altre distint.

Tots recordareu l'adveniment de la Dictadura que es forjà a Barcelona amb l'ajut de la Lliga, i amb l'esperança d'aquesta de donar solució als problemes d'ordre econòmic i social.

Després, el dictador s'apartà dels que l'havien ajudat, i la dictadura va suportar-se a Barcelona potser amb major mansuetud que a la resta d'Espanya.

El conferenciant explica el pacte de San Sebastiàn segons la versió que en donà el senyor Miquel Maura a les Corts, i pregunta:

¿Vingué la República en virtut d'aquest pacte? No.

La República hauria vingut de totes maneres, perquè la va portar don Alfons de Borbó, però els catalans buscaven la seva República per un costat, i per l'altre, la de la resta d'Espanya.

Explica com foren els catalans els que parlaren del federalisme de Pi i Margall. El nascut del pacte és de desfer per a tornar a construir.

Al problema de què tractem hi ha dues posicions extremistes, l'una en front de l'altra.

A la resta d'Espanya, el problema li és indiferent, perquè no el sent.

L'orador fou molt aplaudit.

LA MORT DE DOUMER

Declaracions davant del jutge. - Diligències de la policia a París, Montpeller i Mònac. - Antecedents de Gogoloff. - La seva muller declara que ignorava els propòsits del marit. - Missatge de Tardieu al poble francès. - El cadàver serà exposat dilluns i enterrat dijous al Panteó. Probable elecció de Lebrun a la Presidència

SESSIO DE CONDOL A LA CAMBRA ITALIANA.—DISCURS DE MUSSOLINI

Roma, 7. — La Cambra de Diputats ha celebrat una emocionant cerimònia dedicada a la memòria del senyor Doumer.

El President llegí un document expressant al poble francès la solidaritat cordial del poble italià i a la senyora de Doumer el condol de la Cambra feixista.

El senyor Mussolini parlà després i s'associà a les paraules del President.

L'assassinat d'ahir, diguá Mussolini, premeditat i perpetrat contra un vellet de 77 anys, pertany a la categoria des crims que no solament afecten un home, sinó que humillen la humanitat.

En aquests moments, acabà dient, la política calla; sols parla la humanitat.

Desitgem que el poble francès comprengui la simpatia emocionada que experimenta vers ell el poble italià en aquesta ocasió.

Acte seguit s'aixecà la sessió. — Fabra.

ADVERTIMENT AL PUBLIC DELS PARTITS D'ESQUERRA

París, 7. — Els partits radical socialista i republicà socialista, han publicat comunicats per a posar en guàrdia el públic contra certes interpretacions tendencioses que es donen relatives a l'abominable atemptat de què ha estat víctima el president de la República, senyor Doumer. — Fabra.

París, 7. — A conseqüència de la mort del senyor Doumer, el partit radical socialista ha decidit suprimir totes les manifestacions electorals que tenia anunciades aquest partit. — Fabra.

PROBABLE ELECCIO DE LEBRUN PER A PRESIDENT DE LA REPUBLICA

París, 7. — Als cercles parlamentaris sembla expressar-se unànimement el desig que l'elecció de president de la República tingui un caràcter de manifestació d'unió i unanitat nacionals, i són molt nombrosos els parlamentaris que insisteixen que el president del Senat, senyor Lebrún, presenti la seva candidatura.

El senyor Lebrún s'ha reservat la seva resposta, però hom assegura que acceptarà i, en aquest cas, es considera quasi segur que serà elegit per ocupar aquest alt càrrec.

Alguns parlamentaris han llançat el nom del senyor Painlevé, però hom ignora les intencions de l'ex-primer ministre que no ha pogut encara ésser consultat. — Fabra.

DECLARACIONS DAVANT EL JUTGE

París, 7. — Davant el jutge d'Instrucció ha declarat David Kogan, de nacionalitat russa, llicenciat en Dret, el qual va rebre en septembre últim la visita de Gogoloff, que anà a fer-li una consulta jurídica.

Ha manifestat que en aquella ocasió Gogoloff li semblà molt exaltat.

També ha declarat davant el jutge la senyora Villemorin, que presencià el crim.

Ha afirmat que va veure l'assassí parlar, uns moments abans de l'atemptat, amb un home de petita estatura i una dona rossa.

El jutge creu que es tracta d'una al·lucinació de la testimoni, perquè totes les altres persones que han declarat han manifestat que Gogoloff era sol a la sala. — Fabra.

París, 7. — Demà declararan davant el jutge, com a testimonis del crim, els senyors Pietri, Reynaud i Claude Farrere. — Fabra.

LA MULLER DE GOGOLOFF DIU QUE IGNORAVA ELS PROPOSITS DEL MARIT

París, 7. — L'esposa de Gougoloff, detinguda a Mònaco, ha acceptat espontàniament de venir a París per tal de donar totes les explicacions possibles, però des del primer moment ha declarat que ignorava tot el que es referia als criminals designis del seu marit. — Fabra.

GOGOLOFF TE ESCRITS LLIBRES PROPIS D'UN DEMENT

Berlín, 7. — L'assassí del President de la República francesa, Sr. Doumer, Gougoloff, havia romàs diverses temporades a Berlín.

En 1905 vingué a la capital alemanya, a l'objecte de procurar la publicció dels seus llibres, especialment un assaig popular fantàstic, la lectura del qual dóna la impressió que el seu autor té les facultats mentals pertorbades.

Durant les seves estades a Berlín evità reunir-se amb els emigrats russos, als quals acusava d'haver fet traïció a la causa del seu país.

La seva situació era en extrem miserable, i ja aleshores afirmava figurar al front d'un partit nacionalista rus, que no existí sinó en la seva imaginació. — Fabra.

GOGOLOFF ESTIGUE A RUSSIA L'ANY 27 I, DESPRES, A TXECOESLOVAQUIA

París, 7. — Es comunica, amb caràcter oficial, que Gogoloff, autor de l'assassinat del senyor Doumer, es traslladà a Rússia en 1927, i esigtuè treballant en el districte de Maikov Kouban a unes oficines del Departament de Salut pública, sota el nom de Tchoulkoff.

En aquella època formava part d'un grup comunista.

Després tornà a Txecoeslovàquia, on presentà a les autoritats el seu carnet de membre del partit comunista.

Va romandre a Praga fins l'any 1930, i durant la seva estada en aquella capital s'esforçà en constituir un partit popular camperol pan-rus.

L'enquesta oberta amb motiu de l'atemptat que ha costat la vida al senyor Doumer, es prosseguirà activament a diversos llocs, i especialment a Lió, Suïssa, Berlín, i sobretot a Praga.

El jutge prendrà demà declaració a la muller de l'assassí, que arribarà de Mònaco. — Fabra.

EL CADAVER SERA EXPOSAT DILLUNS. — L'ENTERRAMENT SERA FET DIJOUS

París, 7. — A partir de dilluns vinent s'exposarà a l'Elisi el cadàver del senyor Doumer. Es permetrà la desfilada del públic davant el cadàver durant dilluns, dimarts i dimecres.

L'enterrament s'efectuarà dijous al matí. El seguici es dirigirà des de l'Elisi a la Catedral de Nostra Dona i d'allí directament al Panteó.

El president del Consell, senyor Tardieu, pronunciarà un discurs davant el pòrtic del Panteó, i immediatament s'efectuarà la desfilada de les tropes que hagin cobert la carrera.

Tots els teatres i sales d'espectacles romandran tancats amb motiu dels funerals del senyor Doumer.—Fabra.

DILIGENCIES A MONTPELLER I MONACO. — RECOMANACIO D'ANAR DE PRESSA. — L'EXAMEN ALIENISTA DE GOGOLOFF

París, 7. — Els registres practicats per la policia de Meddon i Montpeller, on s'afirmava que Gogoloff havia romangut alguns temps, no han donat cap resultat.

En un registre practicat a Mónaco únicament s'ha descobert a l'habitació que ocupava Gogoloff, una gran quantitat de cianur, cartes en rus, retalls de periòdics de la mateixa nacionalitat i búlgars, i un testament a favor d'Anna Maria Gogoloff.

El Prefecte de Policia, en conferència celebrada amb el Jutjat, ha expressat el desig que s'accelerin les diligències en la mesura que sigui compatible amb la bona administració de justícia i ha indicat als metges alienistes que procedeixin tan ràpidament com puguin a l'examen del criminal.—Fabra.

GOGOLOFF ESTUDIA A ROSTOFF I ES DOCTORA A PRAGA

París, 7. — Informes complementaris rebuts de Praga confirmen que Gogoloff començà els seus estudis en Medicina a Rostoff i fou doctorat a la capital txeca, en 1926.

Informes de Mònaco diuen que Gogoloff no sortí del Principat des que fou expulsat del territori francès, en novembre de 1931, i no tornà a París fins la vigília de l'atemptat.

Actualment es tracta de comprovar en què invertí el temps, l'assassí, la vigília i el dia de l'atemptat. —Fabra.

ANTECEDENTS FOSCOS DE GOGOLOFF

Praga, 7. — Els periòdics publiquen informes sobre la vida de Gogoloff.

Segons els dits periòdics, Gogoloff és fill d'una religiosa francesa i d'un oficial de la guàrdia russa que, segons el mateix Gogoloff, va morir de paràlisi progressiva.

Gogoloff entrà al Cos de cadets de Petersburg i amb aquest motiu es relacionà amb l'aristocràcia russa.

Segons la premsa txecoeslovaca, posseïa un diamant que li havia regalat la Tsarina, i més tard, en arribar a Praga, se'l va vendre per 8.000 corones.

El viatge del Zeppelin

TORNADA CAP A ALEMANYA

Pernambuco, 7.—El dirigible «Comte Zeppelin» ha emprès el vol a les 2'5 del matí, per a tornar cap a Alemanya.—Fabra.

ALEMANYA

LES ELECCIONS PRUSSIANES

Berlín, 7. — Els resultats definitius de les eleccions prussianes són els següents:

Nacionals-socialistes, 162; socials-demòcrates, 94; centristes, 67; comunistes, 57; nacionals alemanys, 31; populistes, 7; partit de l'Estat, 2; cristians socials, 2; alemanys hannoverians, 1.—Fabra.

GRAN BRETANYA

MACDONALD MILLORA

Londres, 7. — El butlletí facultatiu publicat aquesta nit anuncia que el primer ministre senyor MacDonald ha passat bé el dia i que continua millorant.—Fabra.

MAS & ROCA
CAMISERS
16 FONTANELLA 16
24 PORTAFERRISSA 26
NOVETATS EN CORBATES, CAMISES I MITJONS

ESPECIALITATS TUYARRO

Venda: COLMADOS I CONFITERIES

Casp, 26 (cantonada Claris)
Casa de construcció moderna, on trobareu els millors despatxos de Barcelona; locals reduïts des de 100 pessetes al mes i de cabuda per a grans empreses. No deixeu de visitar-los.

LA CASA DE LAS CONFECCIONES ECONOMICAS ES EL BARATO

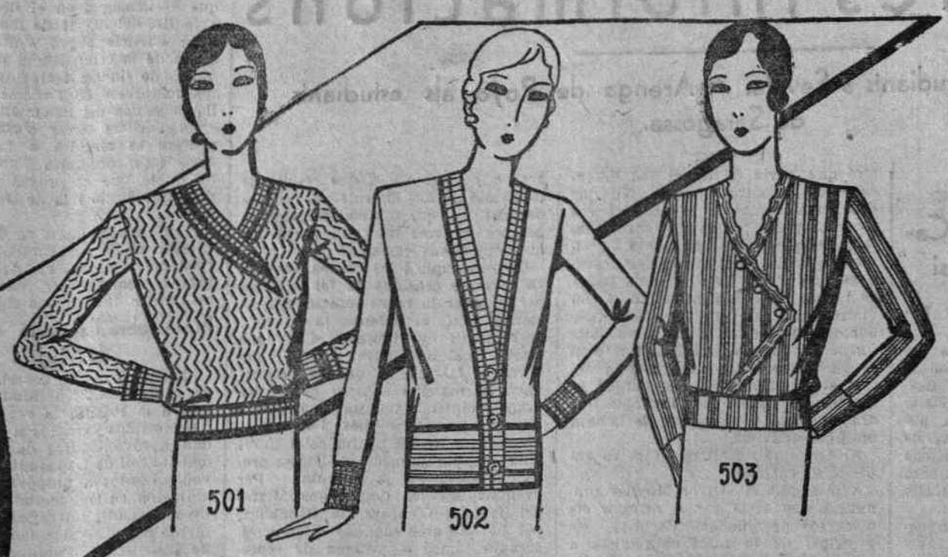

BRUSES de senyora en punt fantasia, colors novetat, model de molta acceptació, a **6'25** ptes.

SUETERS senyora de punt molt superior, colors lisos amb franges de tons combinats, a **7** ptes.

BRUSES senyora de forma molt original, en punt fantasia, colors lisos de novetat, mides corrents, a **6'90** ptes.

VESTITS senyora com el model 504, de popelin semi seda amb adornaments. Talles corrents. . a **7'75** ptes.

VESTITS senyora com el model 505, de «Shantung», seda rentable, en colors finisssims. a **18'75** ptes.

VESTITS senyora igual al model 506, de sedes precioses, gran assortit de gustos, tots de moda. Tal es corrents . . a **10'75** ptes.

VESTIDETS nena de vistós estampat amb adornaments

Llargària	Pessetes
40 cm.	2'40
50 »	2'60
60 »	3'20

VESTIDETS nena gènere superior estampat

Llargària	Pessetes
60 cm.	4'60
70 »	5
80 »	5'40

VESTITS nena de seda molt bona, colors de novetat amb adornaments i brodats

Llargària	Pessetes
60 cm.	14'75
70 »	15'75
80 »	16'75

VESTITS senyor de correctíssima confecció, en semi estam. . . a **15** ptes.

VESTITS senyor de «kaki», rentable. . . a **15** ptes.

VESTITS senyor de gabardina extra . . a **27** ptes.

VESTITS senyor d'estam extra. . . . a **50** ptes.

VESTITS nen de vió, rentable, de gran durada, a **8'50** ptes.

QUIMONOS Model 512 de seda superior, en tots colors, amb bonics brodats i tons contrastants . . a **24'75** ptes.

VESTITS senyora com el model número 513, de gènere estampat, rentable . . a **2'75** ptes.

QUIMONOS senyora de bonics estampats, en fons otomà fi . . a **6'50** ptes.