EL DILUVIO

DIARIO REPUBLICANO

Año LXVI—Núm. 75 ▪ Barcelona—Jueves, 29 de Marzo de 1923 ▪ 10 céntimos

Redacción, Administración y Talleres: ESCUDILLERS BLANCHS, 3 bis - Teléf. A-630. - Anuncios y Suscripciones: PLAZA REAL, 7

SUSCRIPCIÓN: Barcelona, ptas. 3 al mes.-Fuera, ptas. 7'50 trimestre.-Portugal, América y Filipinas, ptas. 7'50 trimestre.-Demás países, ptas. 10 trimestre.

BANCO DE BARCELONA

Este Banco, en su casa Central y en la Sucursal número 1, continúa realizando las operaciones de compra y venta de valores, renovaciones, conversiones, canjes, agregación de hojas de cupones, suscripciones, cobro y negociación de cupones y revisión de listas de amortizaciones.

Admite en depósito toda clase de valores.

GRAMOFON

lo mejor del mundo. Vendo por 100 pesetas y regalo 10 piezas y una caja de agujas

No comprar sin verlo y oirlo

DISCOS DOBLES

ODEON y GRAMOFON a 6'50 pesetas

Reparaciones de fonógrafos económicas

Discos viejos, aunque estén rotos, se cambian por nuevos

TALLERS, 16

Fístulas, Llagas

Se curan radicalmente sin dolor ni operar con el **Hiperplasol 107"** (Uso externo). Venta Centro de Específicos.

ELIXIR ESTOMACAL DE SAIZ DE CARLOS

Lo recetan los médicos de las cinco partes del mundo, porque quita el dolor, las acedías, las diarreas en niños y adultos, el enfermo come más, digiere mejor y se nutre, curando las enfermedades del

ESTÓMAGO e INTESTINOS

PURGATINA Marca registrada

Laxante suave y eficaz, para conseguir una deposición diaria, contra los estados biliosos, el estreñimiento, la indigestión y la atonía intestinal, en niños y adultos.

Venta: SERRANO 30, farmacia, Madrid y principales del mundo.

- Pañería

PARA CABALLEROS, SEÑORAS Y NIÑOS

La Textil Catalana

(nombre registrado)

Inmenso surtido en todas las clases. Vendemos únicamente clases superiores a precios limitadísimos

RECLAMO

Para esta temporada

Corte de Traje estambre superior, hilos doblados y en frescos lavables a **Ptas. 45,** los tres metros

Ventas exclusivamente al detall

Plaza del Angel, 1; Granvía Layetana, 29

CAFE Tostado a la Americana. Venta a particulares. J. Quer. Plaza Moncada, 10

ESTABLECIMIENTOS "VICTORIA"

JOSÉ CREUS SELVA

Monas

Inmensa variedad-Calidad extra-Precios moderados, fijos y marcados

BARCELONA { Pelayo, 8
Orteu, 13 y 15, al lado de mi antigua fábrica

BADALONA { En la fábrica, Barrio de Lleñá
Calle León, 32

Dr. GALLEGO VIAS URINARIAS :: SIFILIS 18, Conde del Asalto, 18

RENOMBRADOS CARAMELOS Y BOMBONES

Marca «Sol» Registrada. De venta en los principales establecimientos de confitería y colmados de Barcelona, Madrid y provincias J. BERNABE - BARCELONA Proveedor de la Real Casa

Dr. O. CARULLA Vías urinarias y Hernias. — De 11 a 1 y de 4 a 8 y media. — 10, Unión, 10.

CONSULTA de enfermedades de la piel y de los órganos genitales. Tallers, 29, entlo. De 11 a 1 y de 6 a 7.

Dr. BALLESTER Médico oculista.—Muntaner, 98; de 10 a 16 Clínica, calle de Sans, 143; de 4 a 8; Sans.

NADIE DEBE IGNORARLO
CALLOS y DUREZAS se curan rápida e infaliblemente con Pomada IRIS. Una cajita basta. 75 cent. en C. Esp.

Las ruinas de mi convento
DE VENTA EN ESTA ADMINISTRACION

TOS
SE CURA O ALIVIA SIEMPRE CON LA PASTA PECTORAL DEL Dr. ANDREU
REMEDIO PRONTO Y SEGURO

Depurativo Holm
Exclusivamente vegetal. Limpia la sangre de todas sus impurezas, cura herpes, forúnculos, reumatismo y enfermedades venéreas. Precio 2 ptas. frasco. Depósito y único lugar de venta, Princesa, 39, Farmacia.

Las Ruinas de mi Convento
DE VENTA EN ESTA ADMINISTRACION

TOS
JARABE VIAN

TEATROS

GRAN TEATRE DEL LICEU Dissabte, Inauguració de la temporada. ESTRENA de la ópera espanyola, en tres actes, música del mestre Jaume Pahissa basada en la novel·la del inmortal patriarca de les lletres B. Pérez Galdós, escenificada pels germans Quintero MARIANELA. Principals intérprets senyores Dahmen, Velázquez, Nadal, Sarobe i Olaizola — Tres decoracions noves dels reputats escenógrafs senyors Vilomara i Alarma. Dirigirà l'orquestra el autor de la música, mestre Pahissa.— Diumenge nit, THAIS.—Es despatxa en comptaduría.

Teatro Barcelona Domingo, a las once mañana: EXTRAORDINARIO CONCIERTO POPULAR por el eximio artista EMIL SAUER

TEATRO GOYA - COMPAÑIA DE ALTA COMEDIA Díaz-Artigas - Dirección: M. Díaz de la Haza

Sábado, 31 de Marzo.—Noche, a las diez, Inauguración de la temporada: Amanecer.—Domingo, tarde y noche: Amanecer. Se despacha en contaduría.

TEATRE CATALA-ROMEA

Teléfon 3500-A.—Dissabte de Gloria, a les cinc tarde.—Butaques, a 1 peseta i a 0'65. Grandiós programa: El famós sainet LES BODES D'EN CIRILO i la comedia en dos actes de gran broma LA MALVASIA DE SITJES, interpretació inmillorable.—Nit: Esdeveniment teatral, estrena de l'obra en tres actes, d'En Juli Valmitjana, A LA COSTA BRAVA. Decorat nou dels reputats escenògrafs Batlle i Amigó.—Diumenge, diada de Pasqua, a la tarda, a las tres, reposició de la deliciosa obra d'En Folch i Torres: **Blaiet ballet.**—A dos quarts de sis i nit: **A la costa brava i La casamentera.**—Es despatxa a comptaduría

TEATRO BARCELONA

Tournée EL NIÑO DE ORO

Sábado de Gloria

DEBUT de la Gran Compañía Cómica del

TEATRO REY ALFONSO DE MADRID

Primer actor y director

PACO ALARCON

Primera actriz

ELOISA MURO

TEATRO TIVOLI

pasado mañana, SABADO DE GLORIA **DEBUT** de la grandiosa compañía de zarzuela y opereta **PINEDO Y BALLESTER** **del Teatro de la zarzuela de Madrid,** con el ESTRENO EN BARCELONA de la zarzuela en dos actos, libro de José Ramos Martín música del maestro Guerrero

LA MONTERIA

DE RUIDOSO EXITO EN TODA ESPAÑA

Se despacha en contaduría para las cinco primeras representaciones: Sábado, noche, domingo y lunes, tarde y noche.—Próxima semana: Grandiosa sorpresa.

TEATRO DE NOVEDADES

Compañía de sainetes, zarzuelas, operetas y revistas. — Director de escena LUIS T. MAURENTE. — Maestros directores y concertadores JOSE ESPRITA, ANTONIO CATALA y JUAN AULI. — Sábado de Gloria. Inauguración de la temporada de Primavera

GRANDIOSO ESPECTACULO

Reestreno de la revista en tres actos, original de Tomás Borrás, música de los maestros AULI y BENLLOCH,

ARCO IRIS

tomando parte

MARIA CONESA

puesta en escena como se estrenó en Madrid. — Domingo y lunes, tarde y noche, **EL ARCO IRIS.** — Se despacha en contaduría.

Gran Teatro Español

Teléfono 1242-A - Compañía de vodevil y grandes espectáculos de SANTPERE y BERGES

Primera actriz ASUNCION CASALS. — Sábado de Gloria, 31 de Marzo, noche: ESTRENO de la obra en tres actos, de Julio Valmitjana

EL BARANDER (L'ALCALDE)

Decorado nuevo de Burbona y Girbal. — Dirección artística: Ricardo Canals.

TEATRO BARCELONA

Domingo, 1.º de Abril, a las once de la mañana

EMIL SAUER

TEATRO POLIORAMA

Compañía de comedia **Gloll, Tudela, Asquerino y Cortés.**—SABADO DE GLORIA, INAUGURACION DE LA TEMPORADA DE PRIMAVERA.—Tarde, a las cinco, Matinée Popular. — BUTACA PLATEA, UNA PESETA. — El éxito de risa en tres actos de los señores Muñoz Seca y Pérez Fernández **La pluma verde** Noche, a las diez, popular.— BUTACA PLATEA, DOS PESETAS: ESTRENO en BARCELONA de la historieta cómica en tres actos inspirada en un asunto de una obra alemana, de Federico Reparaz y Ramón López Montenegro, **EL DIRECTOR ES UNA «HACHA»**

Se despacha en contaduría.—Teléfono 4131 A

TEATRO NUEVO

Compañía de opereta y zarzuela de
FEDERICO CABALLÉ

DEBUT sábado, 31 Marzo, a las nueve y tres cuartos, con 4 estupendos actos, 4.—1.°

LA PULMONIA DOBLE

Creación de Rafaento Díaz.—2.°

LA RUBIA DEL FAR WEST

Uno de los éxitos de esta compañía, distinguiéndose

AMPARO SAUS

y Concha Bañuls, Sanz y señores Segura, Díaz, Chamón y la pareja de baile Carbonell-Becerro.—3.°

LA ALSACIANA

Exito de la señorita Bañuls y señores Díaz y el barítono

FEDERICO CABALLÉ

4.° **LA CANCION DEL OLVIDO**

Tomando parte Tana Lluró, señor Segura, el barítono

FEDERICO CABALLÉ

y demás compañía.

Domingo, grandiosos carteles.—Tarde, a las tres y media:

PULMONIA DOBLE
LA RUBIA DEL FAR WEST
EL PAJARO AZUL

Noche, a las nueve y tres cuartos:

PULMONIA DOBLE
LA RUBIA DEL FAR WEST
LA ALSACIANA
LA CANCION DEL OLVIDO

Lunes, tarde, a las tres y media:

POCA PENA
LA RUBIA DEL FAR WEST
LA CARA DEL MINISTRO
LOS CADETES DE LA REINA

Noche, a las nueve y tres cuartos:

LA RUBIA DEL FAR WEST
EL PAJARO AZUL

En todas las funciones tomará parte **FEDERICO CABALLÉ**

TEATRO CÓMICO - ONOFROFF

TEMPORADA DE PRIMAVERA DE 1923
GRAN COMPAÑIA INTERNACIONAL DE VARIETES
20 sensacionales atracciones 20
: DEBUT sábado de Gloria, 31 de Marzo :

CINEMATOGRAFOS Y VARIEDADES

KURSAAL

ARISTOCRATICO SALON
Palacio de la Cinematografía

Salón de reunión de familias distinguidas. — Sábado de Gloria, cuatro magníficos estrenos, entre ellos la extraordinaria comedia

PASAJERO SIN BILLETE

Magistral creación de la tan admirada artista

OSSI OSWALDA

Mañana, viernes, de seis a ocho, se despacharán butacas numeradas para la sesión especial de las seis del domingo y lunes.
Lunes de Pascua tres sublimes estrenos.

Sábado de Gloria:
Raquel Meller
en Eldorado

PALACE CINE - Gran salón de moda

SABADO DE GLORIA :: COLOSAL PROGRAMA

LA VERDAD DESNUDA

interpretada por las estrellas de la pantalla
PINA MENICHELLI y ELENA MAKOWSKA

PATHE CINEMA —

RAMBLA DE CATALUNA, 37 — Teléfono 589 A
EL SALON DE MAS CONFORT DE BARCELONA

Programa para el sábado de Gloria

Veinte años después, capítulos primero y segundo.
El 15 preludio de Chopin, comedia por la bellísima actriz Nathalia Kowanko
Amor y poesía, creación de "EL" y "EL OTRO"
Pathé-Revué número 27

Si a cualquier película se la llama hoy joya de arte, ¿qué calificativo debemos aplicar a

MONNA VANNA

la producción cinematográfica que presentará el Salón Cataluña el próximo Sábado de Gloria?

Pues sencillamente remarcaremos que es una exclusiva Especial Gaumont y con esto está dicho todo

ELDORADO Coliseo de Variedades

Sábado de Gloria: REAPARICION DE

RAQUEL MELLER

y del popularísimo artista

RAMPER

Salón Cataluña GRAN CINE DE MODA. — Sábado de Gloria, el más grandioso acontecimiento de la cinematografía. — MONNA WANNA, la obra de gran espectáculo presentada con más lujo y riqueza que no puede compararse con ninguna otra producción presentada hasta el día. — MONNA WANNA, una verdadera maravilla de arte.

CONCIERTOS

TEATRO BARCELONA

Domingo, 1.° Abril, a las once de la mañana, Extraordinario Concierto Popular, EMIL SAUER. — Escogidísimo programa integrado por obras de Beethoven, Mendessohn, Schumann, Hummel, Chopin, Agambati, Sauer y Schux. — Varias primeras audiciones. Localidades, Almacén de música Unión Musical Española, Puerta del Angel, 1 y 3 y desde el viernes, tarde, en las taquillas del teatro.

PRECIOS POPULARES

DEPORTES

FUTBOL

Grans partits inter-regionals

Dies 1 2 de Abril

REAL UNION CLUB, de Irún

CONTRA

FUTBOL CLUB BARCELONA

Finalistes del Campionat de Espanya 1921-22

Camp de Les Corts — A les 3'30 de la tarda

Dies 7 i 8 GRADJANSKI, de Zagreb, campió de Juc Eslavia

FUTBOL

Grandiosos partidos para los días 1 y 2 de Abril, en el campo del Barcelona veremos frente a frente a los dos finalistas del año 1922 o sea el

REAL CLUB DE IRUN contra el **F. C. BARCELONA**

Para localidades y entradas en la Plaza de Cataluña, 9; Centro de Localidades

BAILES

BAILE GRAN PAY PAY - Rumbas y machichas. Variación todos los días

DIVERSIONES VARIAS

Salida del teatro - La casa BON TEMPS.-Quipiana, número 7.-Restaurant especial PESCADOS, OSTRAS y MARISCOS.-Teléfono 3.541 A.

EL DIA 1.o DE ABRIL, INAUGURACION DEL AMPLIO

SALON DE TRESILLO

EN EL

CAFE DE ORIENTE

Rambla del Centro

EL MAS CONFORTABLE Y CENTRICO DE BARCELONA

TURO-PARK

INAUGURACION

de la temporada de Primavera DOMINGO DE PASCUA, 1.° DE ABRIL

Importantes reformas. — Frondosos jardines. — Artística rosaleda. — Novísimas atracciones

Reaparición del

ENANO PAQUITO

asombro y admiración de todo el mundo por su perfección física, clara inteligencia y simpática e inagotable gracia.

MUSIC-HALLS

ALCAZAR - ESPAÑOL

Unión, 7 - Teléfono 2212 A

Director artístico: José Thomas

La Empresa, no reparando en gasto ni sacrificio alguno, tiene en ajuste los mejores números de Varietés por mediación de su agente exclusivo en París

Edmond Brouette

y su agente exclusivo en Madrid

ANGELLO GIANELLI

Grandes debuts

80-Artistas españolas y extranjeras-80

Sábado de Gloria. Tarde, a las 3. Noche, a las 9 y media

INAUGURACION TEMPORADA DE PRIMAVERA

ESTRENO

EL PALACIO DE LAS VISIONES

Y

LA NOCHE DE NOVIOS A TRAVES DE LOS TIEMPOS

Todos los días tarde y noche el éxito de los éxitos **El Talismán de Venus**

POMPEYA

Conde Asalto, 108-Marqués Duero, 52

Teléfono 2458 A

EXITO INDISCUTIBLE DE LAS RUMBISTAS

PURA — QUERRA — MORITA

VERBENERA — MESEGUER — CADIZ

Corín Bailes regionales ✡ **Moreno** Notable bailarina

Hoy, la humorada de costumbres morunas en un acto

EL GRAN SULTAN

¡A reir! — ¡A reir! — ¡A reir!

CABARET LA GUINDA

Rambla de Santa Mónica, 9 y Ginjol, 9. - Teléfono 4788-A

EL MAS CONCURRIDO DE BARCELONA

DANZING JAZZ-BAND de 7 a 9 y de 11 a 3 y media madrugada

::: Propietario :::
DON FRANCISCO BUXO — EDEN CONCERT — Director artístico :FRANCISCO PEREZOFF:

Sábado de Gloria, sensacional programa

DEBUT PAQUITA ALFONSO
LA VERDADERA REINA DE LOS CANTOS REGIONALES

DEBUT LOLITA BALDÓ eminente bailarina
EXITO D. DUPRE & F. ORLINSKY

DEBUT GLORIA ESPAÑA célebre cantante flamenco
DEBUT HERMANAS MUÑOZ notable pareja de baile
DEBUT LILI MOLINA canzonetista

60 BELLAS ARTISTAS MAS, 60

PRECIOS CONSUMACIONES DE COSTUMBRE

6 de Abril REAPARICION RAMONCITA ROVIRA

ROYAL CONCERT
MARQUES DEL DUERO, 106
TELEFONO 1238

Todos los días: Las sugestivas VENUSINA y PAQUITA SOBIET

EXITO: FLORENTINA LEÓN-MORENILLA-NIÑA UTRERA

Crónica diaria

Las barbas del vecino

Ahora, que el Supremo de Guerra y Marina está gentilmente y con todo garbo pelando las barbas a los militares que en Africa no cumplieron su deber cuando el desastre de Annual, ha llegado el momento de decirles a los políticos que se vayan remojando ellos el morro para cuando les llegue el turno de afeitarles.

Muy ejemplar es la conducta del alto tribunal del ejército y loable es la resignación con que éste entrega a los miembros suyos que no honraron dignamente el uniforme que ostentaban.

Jiménez Arroyo, Ros, Larrea y otros son testimonios vivos de que todo espíritu de justicia no se ha perdido y evaporado aún en España, afortunadamente.

Pero si los militares se someten al castigo, si el ejército no se niega a la amputación de los órganos gangrenados, no estaría bien, ni media bien siquiera, que los restantes responsables de la catástrofe se embozaran y hurtaran el cuerpo al Código, que para todos rige y debe ser igualmente inexorable.

Jefes y oficiales del ejército, altos graduados de la milicia están ya en los fuertes, han sido desempleados y cumplen las rigurosas condenas que se les impusieron.

Otros, como Navarro y Araujo, esperan el fallo que ha de reivindicarles o marcarles la frente con un inri.

Entretanto, los Eza, los La Cierva, los cómplices peninsulares de la mortandad, los verdaderos fraguadores de la "debácle" se pasean por Madrid, por Murcia o por Soria tan satisfechos y tan orondos.

Esto no puede ser, no debe ser, no será.

Si sobre los militares cae todo el peso de la ley, sobre los civiles debe caer también con la misma inflexibilidad, con el mismo rigor.

En Grecia, después de la hecatombe de Esmirna, con el generalísimo del ejército fué fusilado casi todo un Consejo de ministros.

En Francia, después del 70, las responsabilidades se hicieron efectivas sobre militares y sobre políticos.

Aquí, pues, no debemos ser menos. Como en Grecia, como en Francia, como en todos los países que tienen dignidad, los políticos prevaricadores y criminales deben ser llevados a la barra.

El Municipio

El sábado de Gloria, a las diez de la noche, se celebrará en la Plaza de la Constitución el concurso de Caramellas organizado por el Ayuntamiento.

Se han inscrito las entidades sociales siguientes:

Pomell de Joventut Tot amor; La Pensamental d'En Clavé; Nova Borcelona; Germanor Barcelonina; L'Eco de Catalunya; Schola Cantorum; Cooperativa de Pescadors; La Violeta de Clavé x Afició Artística.

La entidad coral Catalunya Nova, tomará parte en la fiesta fuera de concurso.

— La Administración de arbitrios indirectos hace público que, al objeto de facilitar la entrada de los corderos vivos que para uso de los vecinos o para la venta pública en esta ciudad se introduzcan en la misma con motivo de las próximas Pascuas de Resurrección y Pentecostés, se seguirá la práctica establecida ya en años anteriores, permitiéndose la entrada en los mismos desde las dos de la tarde de mañana hasta igual hora del día siguiente.

— En cumplimiento del correspondiente acuerdo consistorial el alcalde acompañado de los concejales señores Tuset, Nadal, Bordas, Doménech y Tusquets y el jefe de ceremonial, señor Ribé, se trasladó anteayer al domicilio del teniente de alcalde señor Blajet, dándole el pésame del Ayuntamiento por el fallecimiento de uno de sus hijos.

— La Alcaldía, a propuesta del presidente de la ponencia de arbitrios indirectos, ha decretado la suspensión de empleo y sueldo de un agente de arbitrios por abandono del servicio que se le tenía confiado.

— El teniente de alcalde del distrito II, señor Tuset, ha reiterado las órdenes para que durante los días de hoy y mañana los dependientes de su autoridad eviten que se produzcan escándalos en la vía pública y que los chiquillos se entreguen a la inicuo costumbre de golpear las puertas.

— A partir del próximo mes de Abril el canje de carpetas provisionales por los correspondientes títulos definitivos de la Deuda pública de esta ciudad, emisión 1.ª de Julio de 1922 (Exposición de Barcelona 1925), que viene realizando la Depositaría municipal, se efectuará todos los días laborables, de diez a una.

— En el despacho de la Alcaldía se ha procedido al pago de la finca número 158, de las afectadas por el Parque de Montjuich, propiedad de don Alejo Morros.

Anteayer comenzó el derribo de una importante edificación de la finca número 14, de las afectadas por dicho Parque, propiedad de don Jaime Sanromá, en cuyos terrenos ha de instalarse la sección nacional.

De la Universidad

El Ayuntamiento de Bisbal del Panadés ha terminado la construcción del edificio escolar, sin subvención del Estado y se ha dirigido al rector para señalar la fecha de inauguración, habiéndose fijado en principio para el primer domingo de Junio.

— El rector ha delegado para la recepción del primer Congreso nacional del comercio español en Ultramar, del martes, a las diez de la noche, en la Cámara de Comercio y Navegación, en el vicerrector doctor Fábregas.

— Han fallecido el maestro sustituto de San Feliu de Codinas, don Baldomero Pujol, y el propietario de la escuela de niños de La Ametlla, don José Borcás.

— Por real orden se ha concedido tres meses de licencia, sin sueldo, al maestro de Nulles (Tarragona), don Luis Alguacil.

— Ha sido ascendido al número 290 del escalafón el catedrático doctor don Emilio Fernández Galiano.

Para don Juan Giró y Prat

El derecho a la discusión libre y al libre exámen es sagrado en la democracia republicana

LA VERDAD SIEMPRE SE ABRE PASO POR SI SOLA Y NO HA MENESTER QUE LA ACOMPAÑE UN NOMBRE CONOCIDO PARA QUE TRIUNFE TARDE O TEMPRANO ES PREFERIBLE UN ATAQUE LANZADO JUSTAMENTE AL AMPARO DE UN NOMBRE DESCONOCIDO, QUE EL COMBATIR BAJO UNA FIRMA CONOCIDA A PERSONAS QUE NO SE NOMBRAN, SEMBRANDO LA CONFUSION ENTRE LOS MILITANTES DE UN PARTIDO

El digno diputado provincial don Juan Giró y Prat, que, llevado de su ferviente amor a la causa radical publica artículos contra una determinada "personalidad" del partido en que milita, sin nombrar al aludido, se lamentaba y protestaba el otro dia, desde un diario afecto a sus ideas y propósitos, contra los que atacan a su "ilustre jefe don Alejandro Lerroux" pretendiendo al mismo tiempo, los atacantes, resquebrajar el partido radical, segun el señor Giró.

Es de lamentar que un hombre del claro y sereno juicio del señor Giró incurra en la vulgaridad de creer que todo ataque, toda censura que se dirige al señor Lerroux da de rechazo contra el partido radical.

¿Puede creer el señor Giró, a pesar de su talento, que el partido subsiste porque el señor Lerroux lo dirige? Mejor será reconocer que el partido subsiste, capitidiminuido, desde luego, a pesar de la desdichada jefatura del señor Lerroux.

El partido radical ¿es una colectividad democrática o una comunidad de idólatras sin pensamiento ni voluntad propia para actuar conscientemente y como ciudadanos libres de todo prejuicio y dogma?

Ya sabemos que, en la práctica, el partido radical resulta lo segundo, pero ha de convenir con nosotros el señor Giró, que lo procedente, lo lógico y lo natural es que un partido subsista por sí mismo, sin imposiciones ni tiranías, sin presiones del jefe, sin nada que no sea expresión de la voluntad de todos o de la mayoría de los afiliados. Y de esto se trata, de impedir que el partido se derrumbe por falta de democracia y que muera de inanición por falta de libertad, por no ser dueño de sus movimientos, por no adiestrársele en las prácticas de la libre discusión y del libre examen, haciendo que en todas las manifestaciones de su actuación política se produzca democráticamente, cual corresponde a los miembros de una colectividad o partido que lucha, más que para conseguir actas de diputado o concejal, para preparar el advenimiento de la República en España.

Combatir al señor Lerroux cuando da lugar a lo que está pasando en el seno del partido, es batallar por la dignificación de las prácticas republicanas, es contribuir a que el jefe enmiende los errores que viene cometiendo desde tantos años a esta parte, es pedir que no se asesine lentamente al partido radical.

Y en esta tarea santa y noble tienen derecho a colaborar todos los republicanos honrados, amparados o no en el anónimo, ya que las verdades siempre son verdades, dígalas quien las diga, con máscara o sin máscara, que si se confunde la modestia con la cobardía, mejor puede confundir esa supuesta valentía o franqueza de dar la cara con la pretensión de que le recompensen a uno la campaña moralizadora que emprenda contra quienes o contra quien podía ofrecerle la ocasión de ocupar un puesto elevado en el partido radical.

Todo es cuestión de aspiraciones.

A lo que no hay derecho es a que el señor Giró, con su cultura, con su experiencia de la vida niegue la facultad de discutirlo todo, incluso el jefe de un partido, a quien no se puede ni debe declarársele infalible e indiscutible, manifestando puerilpartido subsista por sí mismo, sin imposidestrucción de su partido.

Es verdad que el señor Giró firma los artículos que publica hablando de los "traidores", de los "farsantes" y de los "ladrones" del partido radical; pero también es verdad que no los nombra, que no dice cuántos y quiénes son, dando lugar a confusiones lamentables entre las gentes poco enteradas de las interioridades del partido radical y entre los mismos correligionarios que no ven más allá de sus narices, que son bastantes para desdicha de esos pobres desheredados de la fortuna que no han tenido, como el señor Giró, la fortuna de poder educarse en los centros culturales que pudo permitir al señor Giró la buena posición social que gozaba su familia y que goza él, para ejemplaridad de la burguesía barcelonesa.

Atacar al señor Lerroux sin dar la cara viene a ser lo mismo que dar la cara firmando artículos en los que no consta el nombre del atacado. En este último caso está el digno diputado provincial señor Giró, al hablar de "ladrones, traidores y farsantes", y en el mismo defecto incurre, si defecto pude llamársele, el señor Giró, en su último artículo, cuando dice textualmente:

"No importa que, con el nombre de radical, existan desaprensivas y malas personas que aparenten formar en nuestras filas para medrar y, abusando de la buena fe de los radicales, pasen a ocupar cargos públicos, que les sirvan para realizar toda clase de delitos; pero en cuanto la gente se da cuenta, se les castiga democráticamente con el más profundo desprecio, con el más despectivo olvido. Una, dos veces (el señor Giró alude sin nombrarle al Gallego, quien ha sido dos veces diputado a Cortes por Barcelona), sorprenderán la buena fe del partido, pero, una vez descubiertos, si su osadía llega a solicitar nuevamente los sufragios de los radicales, éstos les contestan volviéndoles la espalda.

Pero esta lepra que padecen todos los partidos, es como la ropa sucia que cada cual lava en su casa, sin admitir ingerencias extrañas."

Coincidimos con el señor Giró en el primer párrafo. En cuanto al segundo, en materia democrática no hay ingerencias extrañas que valgan; todo buen republicano debe contribuir a la purificación de las doctrinas y al castigo de los falsos apóstoles de la democracia.

Finalmente. Si el señor Giró habla de lavar la ropa sucia en casa de cada cual, ¿por qué incurre él en la contradicción de hacer públicas sus censuras contra determinada persona sin que la nombre, seguramente, "por prudencia"?

Hay que ser lógicos y justos, señor Giró, y no dar palos de ciego contra los que al ocultar su verdadero nombre, lo hacen, no por cobardía, si no para que no se vea en ello una finalidad bastarda, una actitud interesada.

El ideal republicano está muy por encima de las personas, y éstas pueden y deben discutirse por altas que estén, cuanto más altas mejor, porque, por lo mismo, es mayor el daño que causan al pueblo que puso su fe en los que le engañan miserablemente por culpa de los que no se atreven a decir las cosas por su verdadero nombre, con firma y sin firma, como hace todas sus campañas políticas contra el adversario el órgano oficial del partido en que milita el señor Giró, y desde el cual le tratan a él como un enemigo más del Gallego, mangoneador del diario que debe estar a la devoción de todos los correligionarios, porque todos contribuyeran a darle vida en la época de los grandes entusiasmos en que se lanzó a la palestra política el partido radical.

ANTONIO FRANCO

Del Grupo Saneamiento Radical

Primer Congreso Nacional del Comercio español en Ultramar

RECEPCION

En la Cámara de Comercio se celebró una brillante recepción en honor de los congresistas en el gran salón de actos.

Asistieron, entre otras personalidades, el gobernador civil, el alcalde, el teniente coronel señor Labastida, el subsecretario del ministerio del Trabajo, señor de Castro; el oficial primero de dicho ministerio, don Luis Muñoz; el presidente de la Audiencia, don Angel Vera; el delegado de Hacienda, señor Ruiz de Castañeda; el delegado del ministerio del Trabajo, doctor Algarra, y el administrador de Correos, señor de Otto.

La Cámara de Comercio presentaba suntuoso aspecto. Casi todas las dependencias estaban artísticamente adornadas con plantas tropicales y luciendo además una espléndente iluminación.

En el gran salón de actos, donde estuvieron primeramente los asistentes, una orquesta interpretó escogidas composiciones musicales.

Terminado el concierto los invitados pasaron al Salón de Contrataciones de la Lonja, habilitado para servir de lunch.

En la decoración de este salón resaltaban valiosas esculturas. En el lado correspondiente al reloj, se improvisó un parterre, del cual asomaba un pedestal con la escultura Venus.

Frente a la puerta de entrada se instaló la mesa en forma de U, sobre la que había flores y candelabros, todo ello artísticamente dispuesto.

Después de servirse el lunch, hubo baile, que duró hasta las primeras horas de la madrugada.

Los representantes de la Cámara de Comercio, así como los de la Industria, fueron muy felicitados por la organización de la fiesta.

Banquete de promiscuación

El grupo anticlerical librepensador del distrito V (Ferlandina, 20, principal) pone en conocimiento de todos sus afiliados que por acuerdo de la Junta directiva la fiesta de promiscuación se celebrará a las nueve de esta noche.

A fin de facilitar la concurrencia de familias, podrán, los que lo deseen, llevar de su casa la comida, con lo cual no se impone a nadie un sacrificio pecuniario.

— El Tercio Republicano Radical del distrito V (San Gil, 3, 1.º) invita a todos sus afiliados a la cena de promiscuación organizada para hoy por el Grupo anticlerical.

Actuación de las izquierdas

En el Centro Obrero de Falset

Conferencia de Marcelino Domingo

EL CENTRO OBRERO DE FALSET ES UNO DE LOS MAS IMPORTANTES DEL CAMPO DE TARRAGONA. TIENE AFILIADOS VARIOS CENTENARES DE OBREROS. HA CONSTITUIDO UNA COOPERATIVA QUE ES EJEMPLO DE RECTA ADMINISTRACION. MARCELINO DOMINGO FUE INVITADO PARA DAR UNA CONFERENCIA. ESTA SE DIO ANTE UNA MULTITUD INMENSA, QUE OCUPABA LA AMPLIA SALA DE ACTOS Y TODAS LAS DEPENDENCIAS DEL CENTRO

—Qué actitud debe seguir el proletariado organizado ante las características que ofrece la realidad actual? — comenzó diciendo Marcelino Domingo—. El proletariado se divide en España en dos grandes fuerzas: la orientada por el socialismo y la dirigida por el sindicalismo. La segunda está apartada de toda actuación política, tenga ésta el sentido que tenga; la primera acepta la actuación política pero circunscrita al postulado de la lucha de clases. ¿Es lógica esta actitud? ¿Es, por lo menos, conveniente? Estas fuerzas, una y otra, vivieron la hora de emoción que siguió al final de la guerra europea, en la que parecía inminente la revolución social en Europa entera, y creyeron que esta revolución era y debía ser obra exclusiva de los trabajadores; por otra parte, una y otra fuerza estan saturadas del concepto despectivo que a todos los obligados al Estado español nos merece, en general, la política que en España se sigue. Pero ¿estos hechos no se han modificado de manera que obliguen a pensar si debe seguirse fundamentando sobre ellos una doctrina y una conducta?

Seguimos estando en revolución, pero la hora propicia a los avances revolucionarios ha pasado. Vivimos ahora una desbordada contrarrevolución. El fascismo italiano, el imperialismo francés, el nacionalismo alemán, el terrorismo español, son manifestaciones contrarrevolucionarias bien ostensibles. Pero fuera de aquí la contrarrevolución opera sobre una obra revolucionaria realizada; en Italia el movimiento del año 20; en Francia, la obra del comunismo en los cuarteles; en Alemania, el derrumbamiento del kaiserismo. ¿Aquí? Aquí la contrarrevolución se desencadena antes de haber dado la revolución un solo paso. Con otra cosa. Fuera de aquí, la contrarrevolución es el propósito de restablecer o de sostener instituciones afectas a una gran parte de opinión; el fascismo quiere salvar al rey y a Italia; el imperialismo francés quiere restaurar la Francia salida de una guerra y evitarle una nueva guerra; el nacionalismo alemán quiere resucitar la hegemonía que Alemania perdió por sus ambiciones y por sus pecados.

¿Aquí? ¿Qué quiere salvar la contrarrevolución? No quiere salvar nada, porque nada tiene prestigio, porque todo se sostiene en pie artificialmente, porque no hay una sola institución que conserve el crédito público. Pero la contrarrevolución existe. Y existe de la peor manera; viviendo las autoridades fuera de la ley para impedir que se ajusten dentro de ella los que, apoyándose en la legalidad vieja aspiran a constituir una nueva legalidad; desencadenando las violencias personales y constituyendo bandas de pistoleros; valiéndose del atentado personal; dando rienda a los peores en este país agrio, irascible, irritable, descontento, para que los peores con impunidad absoluta hagan ley de su mala voluntad. (Grandes aplausos.) La contrarrevolución no es aquí el camino cerrado a la revolución y a la edificación de todos los valores que la revolución quería destituir; es cerrar el paso sin otra finalidad que cerrar el paso y correr la pólvora, sin importar que a la espalda, las instituciones que la revolución quería sustituir, vayan desmoralizándose y derrumbándose. (Grandes aplausos.)

UN FRENTE UNICO DE IZQUIERDAS

No puede perseverarse en una táctica que no es posible seguir. Hoy existen en Cataluña y en muchas zonas de España gran cantidad de hombres, espíritus selectos muchos de ellos, que creen que en este momento es esencial aquí, por encima de toda otra actuación, el formar un frente único de izquierda contra el desbordamiento de las derechas. Y este frente único debe imponer, como imperativo, el respeto a la vida humana, excitando esta trágica efusión de sangre, y después alzarse contra un Estado incapaz de acomodarse a los deberes de un Estado moderno, y más incapaz aún de garantir los derechos y aún la vida de los hombres. (Grandes aplausos.)

No es posible ninguna conquista social, ni aún el más nimio respeto a los jornales o jornadas de trabajo en un ambiente como el actual. En este ambiente se disuelve todo, y el hombre sólo piensa en ser lobo del hombre. No es posible tampoco ningún intento de elevación de vida civil y de actuación liberal en una calle entregada a bandas clandestinas de pistoleros. Han de pensar esto las clases proletarias, y han de pensarlo igualmente las izquierdas republicanas y los elementos intelectuales que sientan viva su responsabilidad. Divididos, pensando cada uno en marchar por su lado, dispuestos a no salir de las rigideces del dogma, la avalancha de pasión de las derechas, con protección oficial o sin ella, caerá sobre unos y otros, y esta hora propicia a grandes obras será una ola de sangre y de vileza que quedarán en lo futuro como testimonio de la incapacidad de unos y la ferocidad de todos.

Tiene un gran valor que el proletariado defienda los derechos del trabajador, pero hoy tiene más valor que sepa defender los derechos del hombre. Tiene un gran valor que se procuren las conquistas sociales, pero hoy tiene más valor que se defiendan las conquistas liberales que han desaparecido totalmente de este régimen de la monarquía española. Actualmente hay un problema civil más imperativo que el problema social. Detenida la revolución actual, por no haberse realizado a su tiempo, el imperativo de ahora es realizar la revolución política.

EJEMPLOS DE FUERA

El ejemplo nos viene de fuera. Los obreros alemanes, en división, vieron con el atentado contra Rathenau el peligro de un ataque contra la República alemana. Y comprendiendo que de momento la conservación de la República era lo que más importaba, depusieron sus rivalidades doctrinales y formaron el frente único. El frente único del proletariado con los elementos avanzados se impuso de tal manera, que el atentado contra Rathenau fué el último. Los laboristas ingleses enemigos de la III Internacional, cuando advirtieron que el Estado inglés iba a mandar sus tropas contra Rusia, constituyeron los Comités de acción y se opusieron al Estado. Los laboristas ingleses creyeron que debían defender a Rusia, aun no comulgando con los procedimientos que seguían. Más ejemplos podríamos citar. Pero bastan estos para demostrar que la doctrina no ha debido plegarse a la vida cuando la doctrina ha encontrado en la vida camino para imponerse; pero cuando esto no ha sido, resistir a las exigencias de la vida no sería, en definitiva, otra cosa sino imposibilitar el triunfo de la doctrina.

Hoy en España el régimen es un organismo en ruinas. Ninguna institución está en pie. Marruecos acaba de deshacerlo todo. Nunca ha sido más impopular y más débil la monarquía. Un movimiento revolucionario que se propusiese acabar con el régimen sustituyéndolo por una República que llevara al frente hombres de inteligencia, de carácter y de austeridad encontraría a su lado una oposición que no habría fuerzas que se le opusieran. ¿Por qué no se va a ello? Proletariado, clase media, intelectuales en solidaridad podríamos avanzar encontrando propicios los caminos y pudiendo abrir los caminos cerrados. El no hacerlo significa contraer una fuerte responsabilidad ante la Historia.

Los obreros de Falset tributaron una gran ovación a Marcelino Domingo, demostrando con ello su absoluta conformidad con la táctica que acababa de exponerles.

Alrededor de Carlyle

—Hay un cantar en tu tierra que dice "... siempre te encuentro lavando". A ti siempre te encuentro leyendo, ocupación que no sé si es más honrada que la otra. Vamos a ver, ¿qué diablos tienes ahí entre tus manos pecadoras

—"Los héroes", de Carlyle. Y mira: me pasa con esta obra lo que no me ha pasado con ninguna, que a medida que avanzo en sus páginas, me arrepiento de no haberla leído antes, echándome en cara lo que podríamos llamar mi falta de instinto. ¿Cómo no sospeché la existencia de esta cantera fabulosa, con materiales suficientes para levantar cien ideologías y un millar de esos rascacielos que llamamos sistemas? No me lo explico... Como no me explico el que se tilde a Carlyle de oscuro, de laberíntico, de casi inaccesible. Yo lo encuentro claro, abundante, jugoso; su numen tiene facetas deslumbrantes e inducciones tres veces sonoras, como los rumores de una selva...

—¡Hombre! No deja de maravillarme tu entusiasmo por el gran fustigador del escepticismo, del dilettantismo y de la "amena" superficialidad. Menos comprendo cómo se podrían armonizar tus desplantes democráticos con el culto de los héroes. ¿Es esta una más de tus graciosísimas pirueta?

—De ningún modo, y no te permito que lo sospeches siquiera. El gran valor, la medula, el carácter esencial proclamado por Carlyle, es la sinceridad, la honda, la ingenua, la impetuosa sinceridad. Esta es en definitiva la pasta del héroe, y lo que buscan sedientas las multitudes anónimas de todos los tiempos. Pero Carlyle, como tú ahora, niega carácter de sinceridad al escepticismo, y ahí está el error. Confundió escepticismo con dilettantismo, con superficialidad, y ahí está otro nuevo error. Si la fe es la palanca que mueve los pesados engranajes del mundo, el escepticismo es el que renueva y vigoriza la fe. Suprimid los siglos escépticos y habréis borrado también los siglos heroicos. Suprimid la duda, el libre examen, la crítica de la fe caduca, y ni Mahoma ni Lutero brillarían como meteoros en el cielo de la Historia. Haced abstracción de Voltaire y no encontraréis sitio para Napoleón...

—Lo cual quiere decir...

—Que hay en el escepticismo un fondo de energía incalculable. Lleva en su seno nada menos que las grandiosas afirmaciones del porvenir, y es por aquí por donde debemos buscar nuestros deberes del presente. El momento actual es de inquietud, de rápida descomposición. La fe y las idea-

les de nuestros mayores se han extinguido, han dado de sí cuanto podían, y es locura querer resucitarlos. A nuestro alrededor rumorea una crítica despiadada y demoledora, y campea un racionalismo que ahonda en las raíces mismas de la vitalidad. No le asustes... La vitalidad no será destruida ni aniquilada. Las minas subterráneas no llevan a ella toxinas; llevan savia virgen, anhelos de vida amplia, resabios de homéricas proezas... Entiéndelo bien: no es que el hombre actual no quiera creer. Es que las creencias heredadas no le satisfacen y quiere forjarse otras nuevas. Es que aquellas viejas creencias llevaban ya dentro de sí el germen mortal y es este mismo germen el que encontraremos en las creencias del futuro, como garantía de que la humanidad perseverará en las rutas luminosas...

—Bien, bien... Veo que de una manera u otra te sales con la tuya. Pero si las esperanzas que hoy apuntan son esperanzas democráticas, ¿qué será de los héroes?

—Los héroes, dentro de la definición carlyniana, serán imperecederos. Hachas encendidas, hogueras de sinceridad, llevarán su fuego a los abismos de las almas neutras, sacándolas de su letargo, purificándolas en el propio dolor, hasta proyectarlas como una flecha hacia los reinos del ideal. El héroe no es el gobernante al uso, ni el tirano grosero, ni el militar "emiñosado". Estos viven a diez mil leguas de la sinceridad. ¿La conocen siquiera? El héroe arrastra, no fuerza; convence, no obliga... Por eso es invencible. Porque tiene a su lado creyentes y no esclavos. El héroe y sus legiones forman un solo cuerpo, un solo frente, una sola ambición. No sería posible llegar a la democracia sin el concurso del héroe. Es, precisamente, lo que andamos buscando, y es esta impaciencia nuestra la que hace que la realidad nos pegue sendos mojicones, porque cuando la ilusión parece colmar nuestras ansias, los hechos, inflexibles, con elocuencia avasalladora, nos derriban el ídolo y ponen en su lugar un... Lerroux. Y es que la hora del héroe democrático todavía no ha sonado.

VICENTE G. CIENFUEGOS.

EN LAS COSTAS DE ITALIA

El vapor «Jaime I» embarrancado

CONDUCIA A NUMEROSOS CATALANES QUE VAN EN PEREGRINACION A ROMA, HABIENDO SALIDO TODOS ILESOS DEL ACCIDENTE

Ayer mañana se recibió en las oficinas de la Compañía Transmediterránea un radiograma del capitán del vapor "Rey Jaime I", dando cuenta de que dicho buque había embarrancado a la 1'15 de la madrugada de anteayer en los bajos de arena denominados Melaria, situados a unas cinco millas del puerto de Liorna.

Según noticias que se han recibido posteriormente, se sabe que poco después de ocurrido el accidente, acudieron a prestar auxilio a los pasajeros y tripulantes del "Jaime I", varios remolcadores del puerto de Liorna, terminando felizmente el salvamento a las diez de anteayer mañana.

El capitán del buque siniestrado comunica también que el barco está en muy buena posición para poder lograr su salvamento, manifestando, además, que no tiene averías aparentes.

Inmediatamente la Compañía Transmediterránea ha telegrafiado a Marsella para que salga de aquel puerto el vapor "Jorge Juan" con rumbo al lugar del accidente para auxiliar al buque embarrancado.

El "Rey Jaime I" salió de nuestro puerto el pasado domingo, a las cinco de la tarde, y se dirigía a Civitavecchia conduciendo a la peregrinación que va a Roma. Se sabe que los peregrinos continuaron inmediatamente su viaje por tierra, no habiendo recibido ninguno de ellos, afortunadamente, más que el consiguiente susto.

La vida del trabajo

La huelga del Metropolitano

Continúa en el mismo estado la huelga que vienen sosteniendo los obreros del Metropolitano. Ayer entraron al trabajo 72 obreros, o sean 39 menos que que el día anterior.

En la calle del Conde del Asalto fué detenido un individuo llamado Gumersindo Sánchez, acusado por Jesús Rodríguez Rodríguez de haberle amenazado, en unión de otros, por no secundar la huelga de los obreros del Metropolitano.

Instruye diligencias el Juzgado de Atarazanas, secretaría del señor Roig.

Los mozos carboneros

La Comisión de la sección de mozos carboneros del Sindicato único de la distribución, pone en conocimiento de todos los compañeros, socios o no socios, que pasen por el local social, Baja de San Pedro, 63, principal, hoy, a las cuatro de la tarde, donde se les dará cuenta de un asunto de mucha importancia, referente a la jornada de ocho horas. Se ruega, a los que lo tengan, que lleven el carnet consigo.

A los pintores

Se notifica a los compañeros pintores del Sindicato único del ramo de construcción que para el próximo domingo, a las diez de la mañana, pasen por el local social, Olmo, número 10, principal, los delegados y militantes para darles cuenta de los trabajos que la Comisión técnica tiene que presentar en una asamblea general de nuestro arte. Podemos anticipar a nuestros compañeros que hay proyectos sobre higiene de talleres, reglamentación de aprendices y peones, demanda de mejoras materiales, creación de una escuela de pintura, curso de conferencias sobre estilo, etc., etc.

Es necesario que en todos los talleres en donde no haya delegado, de común acuerdo los compañeros, nombrés uno para que pueda venir el domingo indicado.

Os saluda. — Por la Comisión, **R. Espinosa.**

Los cocineros

El Sindicato libre profesional de cocineros celebrará reunión general en su local social, Poniente, 64, mañana, a las tres de la tarde, para tratar de importantes asuntos para la clase.

Comisión pro familia Salvador Seguí

El Comité pro familia Salvador Seguí, domiciliado en el Ateneo Enciclopédico Popular, Carmen, 30, hace público, para satisfacción de todas las Sociedades e individuos que contribuyen a llenar las listas de suscripción abiertas con el fin indicado, que todas las cantidades y nombres de los donantes serán publicados gradualmente en la Prensa.

Se admiten donativos en el Ateneo Enciclopédico Popular, Carmen, 30, principal.

Los estucadores

La Sociedad de estucadores nos comunica que hace tiempo los patronos aceptaron y firmaron unas bases, por las que se comprometían a tener un reducido número de aprendices.

Dichas bases no se cumplen, pues lo que desean los patronos es que haya buen número de ellos y de este modo se ahorran el dinero de los oficiales. No contentos con esto, ahora, con motivo de la protesta de los obreros, les declaran el locaut, con lo cual la situación de estos últimos se ha agravado mucho.

Aclaración

Se nos suplica la inserción de las siguientes líneas:

"La Junta del Sindicato de empleados y obreros de La Catalana de Gas y Electricidad nos ruega hagamos constar que dicho Sindicato es por completo ajeno al acto que, organizado por los elementos de aquella Empresa, afiliados al Sindicato único, tuvo lugar el pasado domingo."

El subsecretario del ministerio del Trabajo en la Comisión Mixta

Anteayer, a las siete de la tarde, el subsecretario del ministerio del Trabajo, acompañado del oficial mayor del propio departamento, don Luis Muñoz, visitó el local social de la Comisión Mixta del Trabajo.

Fué recibido por el magistrado-presidente, señor Gallo, y por una nutrida representación de patronos y dependientes pertenecientes a la Corporación de referencia.

Don Romón de Castro se enteró minuciosamente de la constitución y funcionamiento del mencionado organismo paritario—el primero de este orden que actúa en España—mostrándose altamente satisfecho de la misión que el mismo viene realizando con tanta ecuanimidad como sentido práctico.

Una vez enterado al detalle de su actuación, visitó las distintas dependencias de la Comisión Mixta, prodigando sinceras palabras de elogio a sus elementos directores por la labor que realizan.

PATHE-CINEMA

El Sábado de Gloria ESTRENO de

VEINTE AÑOS DESPUÉS

DE TARRAGONA

Accidente automovilista

TRES HERIDOS

En la carretera de Tarragona á Barcelona, a unos tres kilómetros de aquella capital, volcó un auto de la matrícula de Barcelona, que se dirigía a Amposta, guiado por el chófer Antonio Bellés Sastí, de 33 años, casado, natural de Junzán (Huesca) y avecindado en Barcelona, ocupando el interior del coche Pascual Peades Navarrón, de 40 años, natural de Almansa, y Facundo Bonet Forés, de 31 años, natural de Tortosa y vecino de Amposta. El primero resultó gravemente herido y los dos restantes con contusiones y magullamiento general.

En un auto fueron trasladados los heridos al hotel Internacional de Tarragona.

El desgraciado chófer, en vista de la gravedad en que se hallaba, fué trasladado al Hospital.

De los últimos atentados

EL DE LA CALLE DE LA CONSTITUCION

Actuaciones judiciales.

Continúa el Juzgado del Oeste trabajando en la práctica de diligencias sumariales sobre el asesinato de Narciso Garriga Auguet, cometido en la noche del lunes en la calle de la Constitución, de la barriada de Sans.

Ayer mañana prestaron declaración ante el referido Juzgado varios agentes de policía, que dieron cumplimiento a las órdenes remitidas por el Juzgado a la Inspección de orden público.

También declararon varios vecinos del lugar donde ocurrió el atentado, entre los que figuraban Andrés Pedrerol y su esposa, dueños de la panadería donde prestaba sus servicios en calidad de tahonero el interfecto Garriga.

Ha sido llamado a declarar Salvador Esteban Cervera, que fué detenido por la policía en virtud de que días anteriores presenció una violenta discusión entre un amigo de éste llamado Máximo Cid Muelas y el interfecto, profiriendo aquél amenazas de muerte contra el Garriga. También se dice que presenciaron las amenazas dos individuos conocidos por los apodos de "Cap de gat" y "Cap de bé".

Por algunas discrepancias en que incurrió el detenido, se celebró una diligencia de careo entre éste y los dueños de la panadería de la calle de la Constitución.

Después de practicadas las diligencias mencionadas se decretó la libertad de Salvador Esteban Cervera, por no existir cargo alguno contra éste ni complicidad conocida en el hecho de autos.

EL DE LA PUERTAFERRISA

A la delegación de policía de la plaza de Regomir fué conducido un individuo, al que se acusa de haber sido uno de los agresores del obrero Pey.

GACETILLA

Del niño Jaime Campmany Vidal, a la memoria de sus abuelos, hemos recibido 25 pesetas para personas necesitadas, cuya cantidad hemos repartido por partes iguales entre las siguientes familias:

Arco del Teatro, 43, 3.°, 1.ª; Cortes, 318, barraca 12; Muntaner, 173, 5.°, 2.ª; Grassot, 90, 2.°, 1.ª, y Ruiz de Padrón, 53, 1.°

Agradecemos el donativo en nombre de los favorecidos.

La Academia Cots ha otorgado el título de tenedor de libros, tras brillantes exámenes, a los siguientes alumnos:

Señoritas María Gracia Oliver, María Canet Bartomeu, María del Carmen Rimblas Rimblas, Ramona Juliá, Carlota Viltró Montserrat, Paquita Prat Cussó y Emilia Lamarca Salgot.

Señores Salvador Valls Valls, Joaquín Casola Cerdá, Mariano Mongé Ferrer, Rodolfo Bosch Gumá, Ramón Esteve Planellas, Antonio Oliver Teys, José Guardiola Ferrer, Pedro Davi Tusell, Arnaldo Alemany Moralinos, Juan Grau Vila, Enrique Castellá Minguell, Carlos Vaqué Ferrandis, Juan Riera Bartomeu, José Monés Brossa, José Canut Alio, José Bernabé Soler, Salvio Ferrer Ribas, Antonio Serra Gudaz, Emilio Farjas Gargallo, Luis Amiel Pallejá, Jaime Barbena Oliva, Domingo Mimó Cid, Federico Brunet Vigo, Manuel Cuesta Noguera, Carlos Vilar Vilaseca, Juan Marimón Vall, Antonio Trilla Cateza, Diego Conesa Pallarés, Julio Brunet Alvarez de Lara, Sebastián Carbonell Periz, Emilio Fuster Bigorría, Ramón Josa Sarret, Juan Sabater Fernández, José Guasch Estadella, Arturo Vila Gamps, Joaquín Juvanet Rovira, Francisco Bordas Guitart, Francisco Sierra Sancho, Joaquín Guitart Guixart, José Miró Bertrán, Agapito Perdigó Moré, Amadeo Enjaime Arnau y Gustavo Marcet Mayolas.

TEATRO ESPAÑOL. El sábado la obra cómica de JULIO VALLMITJANA **EL BARANDER (L'Alcalde)**

La crisis de la vivienda ha hecho aumentar en gran manera el número de realquilados.

Muchos de éstos viven más precario que los mismos inquilinos.

A muchos de estos les sale el piso gratis y aun ganan dinero.

Nos ha visitado un joven que en calidad de realquilado vive en la calle de Guardia, número 13, 2.°, para comunicarnos que le ha sido aumentado de modo desconsiderado el subarriendo de la angosta habitación que ocupa.

Casos como este son muy frecuentes y en todos pierde el realquilado, por carecer de contrato que haga fuerza ante el Juzgado.

Este abuso lo podrían remediar los mismos propietarios poniendo freno a las emulaciones de los inquilinos sin conciencia que el arriendo les sirve de inicua explotación.

CAFÉ "LA GARZA"
EXQUISITO Y PURO
VENTA EN COLMADOS

Para esta noche la Associació Catalana d'Artistes tiene anunciada una interesante visita al Observatorio Fabra, la cual será ilustrada por una conferencia a cargo del eminente director de dicho Observatorio, doctor J. Comas Solá.

El punto de reunión de los visitantes ha sido fijado frente al hotel Metropolitano (Avenida del Tibidabo), a las nueve en punto.

Coñac "Emperador", de **Diez Hidalgo, Jerez.**

La masa coral Afición Artística, bajo la dirección del maestro Jaime Llorens, saldrá este año a cantar las típicas caramellas, tomando parte en el concurso del Ayuntamiento.

= SUCRE SASTRE I MARQUES, específico contra'ls cucs i purga els nens

El Comité organizador del XI Concurso Exposición Internacional de Alimentación, Higiene y Agricultura, que se celebrará en esta ciudad desde el 25 de Mayo al 30 de Junio del corriente año, se reunirá en pleno mañana, para dejar definitivamente acordado el programa de las fiestas, ciclos de conferencia y demás actos que tendrán lugar durante el certamen.

En las oficinas de la Dirección general (Ancha, 22) se trabaja con toda actividad en la clasificación de las considerables inscripciones de expositores de todas las regiones de España y del extranjero y en la redacción del Catálogo oficial.

Ha quedado ya designado el Jurado de calificación y recompensas, figurando en él los delegados de corporaciones, entidades agrícolas, industriales y comerciales.

A más de los diplomas de gran premio, de medalla de oro y de honor que se otorgarán a los expositores, son varios y muy valiosos los premios extraordinarios que han ofrecido entidades y altas personalidades para los expositores que presenten los más perfectos productos agrícolas, alimenticios y de higiene, derivados y anexos.

Fino Postín

de Diez Hidalgo, el mejor vino de Jerez.

En la junta general reglamentaria celebrada el día 25 del pasado Febrero quedó constituída la directiva de la Asociación de Industriales electricistas y anexos de Cataluña en la siguiente forma:

Presidente, don Antonio Mas Blay; vicepresidente 1.°, don Luis Carreras; vicepresidente 2.°, don Julio Capará; secretario, don F. Ferrero; vicesecretario 1.°, don Renzo Colli; vicesecretario 2.°, don Luis Alonso; contador, don Jesús Jorcano; conservador, don Platón Teixidó; bibliotecario, don J. Morel Bas; vocales, don Gabriel Brotó, don José Bolet, don Francisco Davi.

Aviso importante

La Agremiación de Taberneros de Barcelona pone en conocimiento de sus agremiados que en el plazo máximo de 15 días se sirvan retirar los recibos correspondientes al 3.° y 4.° trimestres, efectos del aumento del 25 por 100 de la contribución industrial, cuyos recibos estarán a disposición del público hasta el día 18 del mes de Abril en las oficinas recaudadoras de contribución, calle Aviñó, número 52, antes Escudillers, 76, todos los días laborables, de 9 a 1, advirtiéndole que por cualquier duda que tuviese puede pasar por esta Agremiación donde se le facilitarán detalles concretos.

El Presidente,
Juan Bonet.

Se ha celebrado en el café Condal (Marqués del Duero, 91) la inauguración del Club-Ajedrez-Condal.

Asistieron al acto, en representación del C. A. Barcelona los señores Vilardebó, Soler y Debesa.

Este último pronunció un elocuente discurso en pro de la propagación de este juego, siendo acogido con unánimes aplausos.

El acto terminó con un lunch.

TEATRO ESPAÑOL. El sábado la obra cómica de JULIO VALLMITJANA **EL BARANDER (L'Alcalde)**

Siguiendo la costumbre establecida, hoy, mañana y el domingo y lunes próximos, permanecerán cerradas las oficinas de la Caja de Pensiones para la Vejez y de Ahorros.

= Pedid **Fino Postín**, el mejor vino de Jerez

La Comisión organizadora de la Exposición del Libro Científico Francés ha recibido aviso de París que han salido de dicha capital 60 cajas conteniendo más de 4.000 libros destinados a la Exposición que se celebrará en esta ciudad desde el 15 de Abril al 6 de Mayo.

= Los cafés **"La Portorriqueña"** son los más finos y aromáticos. Plaza Buensuceso y Xuclá, 25.

Ha regresado de la capital de Checo-Eslovaquia don Juan Miquel y Cuscó, quien ha

asistido a la Feria Internacional de Muestras de Praga en representación del Gobierno de España. Dicho señor ha visitado a las autoridades locales y en breve saldrá para Madrid para dar cuenta al Gobierno de las gestiones que ha realizado cerca el Gobierno y entidades económicas checo-eslovacas para llegar a una inteligencia comercial con aquel país.

El señor Miquel y Cuseó ha aceptado la invitación que le ha hecho el Fomento del Trabajo Nacional de esta ciudad para ocupar su tribuna y exponer a nuestras clases productoras las ventajas que puede ofrecer el mercado checo.

Sábado, estreno en el ESPAÑOL de la obra de JULIO VALLMITJANA

EL BARANDER (L'Alcalde)

En cumplimiento del acuerdo de la última Junta general celebrada por la Asociación de la Prensa Diaria de Barcelona, la Junta directiva de dicha entidad ha realizado gestiones oportunas para conseguir la concesión de una amplia amnistía por delitos de Prensa, y el presidente de la mencionada Sociedad, que actualmente se encuentra en Madrid, practica también en aquellos centros oficiales gestiones encaminadas al mismo objeto.

= **Nos comunican** los Sres. Cortés y Soteras que han quedado altamente satisfechos del proceder de "La Previsión Nacional" en la liquidación del siniestro de robo de que fueron víctimas en la sucursal de sus almacenes de paquetería, sitos en Madrid, calle de Vergara, núm. 14.

Para el alumbrado de la plaza de Santa Ana, calle de la Puerta del Angel y ángulo de ésta con la plaza de Cataluña se han instalado 18 farolas de 2.000 bujías cada una con tres mecheros, montadas sobre candelabros de cinco metros de altura, situados a distancias que varían de 22 a 30 metros. Y en la calle de Fontanella y el ángulo correspondiente de la plaza de Urquinaona, la iluminación se obtiene por medio de trece farolas de 1.000 bujías, con dos mecheros, de cuatro y medio metros de altura, distanciado entre sí unos 27 metros, y dos farolas de 2.000 bujías como las anteriormente descritas.

La instalación presenta la gran ventaja de que, gracias a un dispositivo especial que llevan las lámparas, se encienden o apagan todos o parte de los mecheros desde un punto determinado, automáticamente, y con sólo variar la presión del gas.

El modelo de farolas es el mismo que el Municipio de París está instalando actualmente en las vías importantes de aquella capital.

Manzanilla "Castiza"

la mejor de Sanlúcar, de Díez Hidalgo.

El Juzgado del distrito de la Lonja, secretaría de don Eugenio Sarmiento, instruyó durante sus horas de guardia 26 diligencias, quedando en los calabozos del Palacio de Justicia ocho detenidos.

A las once le sustituyó el del distrito de la Universidad, secretaría de don Antonio Codorniu.

VICHY CATALAN

Agua mineral natural, digestiva y mas económica que sus similares.

Fué auxiliado en la Casa de Socorro de la calle de Barbará de heridas punzantes en el brazo derecho y en el hipocondrio izquierdo (pronóstico reservado) Antonio López Martínez, de 21 años, marinero, sin domicilio en esta.

Según declaración del lesionado, dichas heridas se las causó un desconocido que le agredió con una navaja de grandes dimensiones en la calle del Cid.

El agresor se dió a la fuga.

Don José de Arquer, presidente accidental del Círculo del Liceo, nos ha remitido una muy atenta carta en la cual nos ruega rectifiquemos, para la debida aclaración de hechos, el contenido de un telegrama que nos transmitió nuestro corresponsal en Madrid y que apareció ayer publicado en estas columnas.

Daba cuenta ese telegrama, reproduciéndolo, de un suelto en el que el diario "Informaciones", de la corte, atribuía al Círculo del Liceo el acuerdo de usar la lengua catalana como oficial, tomado por la Asociación de Propietarios del Gran Teatro del Liceo, que es una entidad distinta. Como se ve, el aludido diario sufrió una equivocación; pero como nuestro corresponsal no hizo más que reproducir el suelto, sin anotar comentario alguno, no somos nosotros, en rigor, los que deberíamos rectificar.

Sin embargo, señalamos la equivocación para complacer al señor Arquer y para que sepan los señores del Círculo del Liceo que en esta casa no nos duelen prendas.

¡No vamos a reñir por tan poca cosa!

AVISO

Procedente de Nueva York ha llegado a este puerto el vapor "**Nuria**" conduciendo una nueva remesa de coches "**BUICK**". Lo que se complace en participar la casa **ABADAL** a los interesados en recibir coches de dicha marca.

La Obra de los Homenajes a la Vejez, popular organismo social de la Caja de Pensiones para la Vejez y de Ahorros, se dispone a celebrar el próximo lunes de Pascua, en todo Cataluña, el IX Homenaje a la Vejez, que promete revestir excepcional importancia por el carácter comarcal que tendrá el acto principal, que se efectuará en Palamós, en el que serán otorgadas diez y seis pensiones vitalicias de peseta diaria a ancianos de Palamós, Gerona, San Feliu de Guíxols, La Bisbal, Palafrugell, San Juan de Palamós, Calonge, Torroella de Montgrí y Blanes. Además del acto público de la proclamación de los ancianos premiados, en el que hablarán las autoridades y las representaciones de la Caja de Pensiones, figuran en el programa del homenaje diversos festejos populares.

Asimismo se celebrará solemnemente la fiesta del Homenaje a la Vejez, entre otras varias localidades, en Granadella, Seriñá, Vilanant, Pineda y Canet de Mar, en cuyas poblaciones se concederán también pensiones vitalicias.

En la secretaría de la Escuela de altos estudios mercantiles, durante los días lectivos del mes de Abril, de once a una, estará abierta la matrícula para el ingreso y la ordinaria del curso para los alumnos no oficiales de enseñanzas preparatorias y grados, elemental o parcial; profesional o técnico y superior o de altos estudios que deseen dar validez a sus estudios en el mes de Junio, con sujeción a las reglas insertas en el tablón de anuncios del establecimiento.

La Societat de Ciencies Naturals de Barcelona (Club Muntanyenc) saldrá de excursión los días 1 y 2 de Abril a las sierras de Prades, bajo el itinerario siguiente:

Espluga de Francolí, visita al monasterio de Poblet, ascensión al Puig de la Baltasana (1,201 metros) el más alto de la comarca, Prades, La Febro, visita y descenso al grandioso "avenç" del mismo nombre, La Mosara, Vilaplana, Aleixar y Reus.

Pedid los vinos de Jerez de **Díez Hidalgo.**

En el Turó Park, desmontando unas atracciones, cayeron de una altura de siete metros Rafael García y Tomás Mateo, produciéndose éste lesiones graves en el torax y mano izquierda, por lo que fué trasladado a la clínica de los señores Bretón y Figarola.

Concepción Gómez, de 29 años, fué recogida en grave estado en un portal de la carretera de Casa Antúnez, donde había ingerido cierta cantidad de ácido nítrico.

Fué asistida en el Dispensario de la barriada, donde le apreciaron síntomas de intoxicación de pronóstico grave y luego pasó al Hospital Clínico.

Sábado, estreno en el ESPAÑOL de la obra de JULIO VALLMITJANA

EL BARANDER (L'Alcalde)

En la Casa de Socorro de la Ronda de San Pedro fué auxiliado Florencio Torra Romanía, de 52 años, el cual presentaba amputación traumática del dedo anular de la mano derecha, producida a consecuencia de un choque entre un tranvía y un autobús.

El hecho ocurrió en la calle de Pedro IV.

En un tranvía de la línea de Gracia fué detenido un sujeto llamado Juan Gil (a) "El Viajante", carterista, en el momento que intentaba apoderarse de la cartera de un caballero.

Al detenido se le ocupó un cuchillo de grandes dimensiones.

María Vila Sarriá, de 49 años, fué auxiliada en el Dispensario de las Casas Consistoriales de una fuerte contusión en la mejilla izquierda, producida en la calle de Petritxol por Gabriel Mezquita.

Excursión a París

BRUSELAS, AMBERES, STRASBOURG y REIMS. Salida, 20 de Mayo.

Detalles y programas: ORFEO DE SANS, **Calle de Sans, 73** y PERFUMERIA IDEAL, **Cortes, 642.**

El subsecretario del ministerio del Trabajo, señor Castro, visitó ayer mañana al alcalde.

Luego hizo lo propio con el gobernador civil, y por la noche en el expreso salió para Madrid.

Por la policía ha sido detenido José Olivé Suárez, el cual, valiéndose de un anuncio publicado en un colega de la mañana, intentaba efectuar un timo en una conocida casa de comercio establecida en esta ciudad.

Ayer se verificó por la Sala de Gobierno de esta Audiencia, presidida por don Angel de Vera, la reglamentaria visita general a las Prisiones Celular y de Mujeres.

Al acto concurrieron magistrados, jueces, relatores y secretarios.

Pida V. manzanilla **Castiza** de Sanlúcar.

La Asociación de la Prensa Diaria de Barcelona prepara para los días 6, 7 y 8 del próximo mes de Abril una reunión de periodistas catalanes, que se celebrará en el domicilio de dicha entidad.

A la mencionada reunión han sido invitadas las Asociaciones de Prensa de Cataluña y los directores de periódicos de las poblaciones en que no existen asociaciones periodísticas de Prensa diaria.

La Asociación de la Prensa Diaria ruega a las entidades y personalidades interesadas en dicha reunión que por olvido involuntario no hubiesen recibido la convocatoria, se sirvan darse por invitadas, y al propio tiempo les agradecería el envío a la secretaría de una nota expresiva del número de delegados que designen para concurrir al referido acto.

Juan Maurí, cabo del regimiento de Ceriñola, número 42, de guarnición en Melilla, nos escribe manifestándonos sus deseos de contar, al igual que otros soldados que luchan en tierras africanas, con una madrina de guerra.

Ya lo saben nuestras gentiles lectoras.

Espectáculos

TEATROS

El estreno de Vallmitjana en Romea. — Se han intensificado extraordinariamente durante estos últimos días los ensayos de la nueva producción de Julio Vallmitjana "A la costa brava", que se estrenará el próximo sábado en el teatro Romea.

La obra de Vallmitjana se estrenará con el siguiente reparto: Lucía, señora Baró; María, señorita Coscolla; Peixetera, señorita Casas; Joan, señor Giménez; Tianet, señor Grases; Abili, señor Montero; Rufi, señor Strems; Rabintxo, señor Torrents; Pecet, señor Martí; Manel, señor Ferrándiz; Piu, señor Daroqui; Toni, señor Serrahima; Jan, señor Biosca; Pescador I, señor Grau.

* * *

El tenor Vendrell cantará "La Montería". — Como es sabido, el sábado próximo se estrenará en el Tívoli la famosa obra "La Montería", cantando la particela de barítono Lloret, que la estrenó en Madrid.

Pero como Lloret es un artista de afición que no necesita del teatro para vivir y por ello no quería venir a Barcelona a estrenar dicha obra, parece que desde el martes próximo en su lugar la cantará el tenor Vendrell, para lo cual ha sido arreglada convenientemente la música.

* * *

Próxima actuación de Vera Sergine en nuestra ciudad. — Vera Sergine, la actriz más en boga en París, la más bella, la más elegante y, sin disputa, la de mayores méritos artísticos actualmente, dará próximamente en el teatro Tívoli de esta ciudad un corto número de representaciones.

Vera Sergine es la creadora admirable de "L'Insoumise", drama que representará en su breve actuación, y en el que ha conseguido tan clamoroso éxito, que ha constituído durante esta temporada la más interesante atracción artística de París.

Oportunamente daremos a conocer todos los pormenores de este verdadero acontecimiento teatral, y por hoy nos limitaremos a asegurar a nuestros lectores que, al menos por esta vez, no se trata de una compañía oscura y mal disciplinada reunida en torno de una gran figura, el nombre de Pierre Renoir, uno de los mejores actores jóvenes franceses.

* * *

Raquel Meller en Eldorado. — Después de una prolongada ausencia vuelve Raquel Meller a Barcelona, triunfadora en el extranjero, no sólo en el difícil arte del couplet, sino sancionada también como estrella rutilante de la pantalla. Raquel Meller, artista por temperamento, ha patentizado en el cinematógrafo las mismas insuperables cualidades que en el arte de la canción, en el cual es única.

Raquel actriz, enorme dominadora del gesto, cancionista excelsa de gracia y expresión inimitable, reaparecerá en Eldorado con un repertorio nuevo, "suyo".

El público barcelonés, que la vió nacer al arte que tanto la ha ensalzado, acogerá seguramente a Raquel Meller con la efusión que merece tan incomparable artista.

* * *

La reaparición de Caballé y sus huestes. — Definitivamente, el próximo sábado de Gloria, día 31, por la noche, reaparecerá en el teatro Nuevo la compañía de zarzuela y opereta del popular barítono Federico Caballé.

La Empresa de dicho coliseo ha organizado un programa verdaderamente monstruo para la noche del debut. Se pondrán en escena cuatro actos con obras de lo más selecto y aplaudido que figurá en el repertorio de la compañía.

En primer lugar, se representará la bonita zarzuela "Pulmonía doble", que es una de las principales creaciones de Rafaelito Díaz.

A continuación irá "La rubia del Far West", hermosa opereta en la que toman parte casi todos los artistas de la compañía, sobresaliendo la labor de la simpática primera tiple Amparo Saus, de Conchita Bañuls y de los actores Pedro Segura, Rafael Díaz y José Chomón.

Y, finalmente, Federico Caballé cantará "La Alsaciana" y "La canción del olvido", obras cuya reposición espera el público con interés para poder escuchar de nuevo al gran barítono catalán.

A fin de poder ultimar con toda detención hasta los más nímios detalles, el estreno de "La Montería", por Caballé, en el Nuevo, no tendrá lugar hasta el día 5 de Abril.

* * *

La próxima compañía de Vallejo y su compañía en el Victoria. — El próximo día 31, sábado de Gloria, reanudará sus tareas artísticas en el teatro Victoria la notable compañía de zarzuelas, operetas y revista, que tan acertadamente dirigen Fernando Vallejo, Paco Vidal y los maestros concertadores Blay y Conti.

Dicha compañía sigue siendo integrada por valiosísimos elementos tan aplaudidos en la temporada anterior, como Josefina Cháffer, Salud Rodríguez, hermanas Huertas, Matilde Tornamira, Rosal, Valls, Acuaviva, Blanca, Cornadó, Pradas y otros, y cuenta ahora con nuevos artistas de prestigio como Josefina Bugatto, Amparito Martí y el joven barítono, nuevo en esta ciudad, Luis Moreno, que viene precedido de gran fama.

Las obras seguirán siendo presentadas con la propiedad, esplendidez y buen gusto a que nos tiene acostumbrados la dirección artística.

En esta temporada de primavera se reprisará lo más selecto del género lírico y la Empresa tiene el propósito de ofrecer al público grandes novedades.

Cuenta, para estrenar en breve, con la comedia lírica en un acto, dividido en tres cuadros, "Sol de invierno", libro del insigne autor catalán Apeles Mestres, adaptación y cantables del joven escritor "Blorito", y música del maestro Ramón Serral, cuyas primicias de estreno han destinado sus autores al público del Victoria. Luego seguirá "Ja soc aquí" (Nandu), segunda parte de "Que és gran Barcelona!", revista de Manolo Fernández y música del maestro Parera.

Ante tales atractivos auguramos grandes éxitos.

* * *

Ante el estreno de "El niño de Oro" en el teatro Barcelona. — El sábado de Gloria comenzará la temporada de primavera en el lindo teatro Barcelona, donde hasta el próximo pasado martes actuó brillantemente la compañía de Pedro Zorrilla en un corto número de funciones.

Firmemente resuelta la Empresa a que desfilen por el nuevo teatro los mejores conjuntos artísticos y se representen en él las más bellas producciones del arte escénico, ha contratado a la notable compañía del teatro Príncipe Alfonso de Madrid, a cuyo frente figura el graciosísimo actor Paco Alarcón. Esta compañía, bajo la dirección artística de don José M. Granada, empieza en Barcelona una "tournée" para representar "El niño de Oro", famosa comedia, en tres actos, de costumbres andaluzas, de la que es autor el propio señor Granada.

Esta obra ha sido y continúa siendo el éxito teatral del año en Madrid, habiendo sido consagrado su autor, por la crítica, como uno de los comediógrafos actuales de más relevante personalidad.

En "El niño de Oro" se desarrollan escenas típicas del pueblo andaluz, una de las cuales tiene su acción en una de las típicas cuevas de Granada; no puede faltar, por consiguiente, la dislocante zambra gitana, para cuya fiel reproducción ha ajustado la Empresa un cuadro completamente flamenco de cantadores, bailadores y tocadores, dirigido por el popular Miguel Borull.

Del decorado exprofeso para "El niño de Oro", se ha hecho cargo el escenógrafo señor Castells.

MUSICALES

Emil Sauer dará un concierto popular de despedida. — El eminente pianista Emil Sauer, antes de partir para el extranjero y queriendo corresponder al señalado favor con que le ha distinguido siempre el público de Barcelona, de acuerdo con la Empresa del teatro Barcelona ha organizado un concierto popular de despedida para el próximo domingo, a las once de la mañana, en la coquetona y elegante sala de la rambla de Cataluña.

Los precios son populares y el programa está integrado por una serie de composiciones que por primera vez ejecutará el eximio Sauer en nuestra ciudad.

TOROS

PLAZA DE LAS ARENAS. — Ha sido muy celebrado el cartel que la Empresa ofrece para el domingo próximo.

Forman la combinación seis hermosos novillos-toros de don José Pereira Palha y los valientes novilleros Torquito II, Eugenio Ventoldrá y Esteban Salazar.

El prestigioso ganadero portugués ha enviado una preciosa corrida de toros que por su romana ha de dejar complacido al aficionado más exigente.

De los novilleros contratados sabido es que su característica es la valentía y la han demostrado una vez más al encerrarse con una novillada de tanto peso y descaro en la cabeza como la del domingo.

Vida regional

TARRAGONA

REUS

Se ha celebrado el mercado semanal con singular concurrencia de cosecheros y comerciantes de frutos del país, realizándose bastantes transacciones en avellanas, vinos, aceites, frutos que se cotizan con precios firmes. Especialmente, en avellanas, en pocos días se ha registrado un alza de 10 pesetas saco. En aceites, el alza ha sido de una peseta cuartán. En cambio, han descendido los precios de las algarrobas y siguen flojos los precios de almendras. Las cotizaciones en plaza son actualmente: vinos Priorato, 9 reales grado y carga; vinos comarca, 8 reales; Conca y Urgel, 5 a 6 reales, según clase. Alcoholes industriales rectificados, a 200 pesetas; alcoholes vínicos, a 190 pesetas hectolitro; mistelas blancas y tintas, de 10 a 11 reales grado y carga. Aceites extras, a 31 pesetas los 15 kilogramos; corrientes, de 27 a 29; endebles, de 26 a 27; orujos, a 24 duros; clases según acidez; almendra mollar, cáscara, a 63 pesetas saco; grano Esperanza, primera y segunda, a 23 y 22 duros quintal; avellana negreta, cáscara, a 62 pesetas saco; común, a 61; grano primera y segunda, a 96 y 86 pesetas quintal; algarrobas, de 9 a 9'25 pesetas quintal, con precios flojos y poca demanda.

— Hasta el 29 del actual, en las Casas Consistoriales, se procederá al cobro de las cuotas que en concepto de empedrados hayan dejado de pagarse en el actual año económico.

— Ha mejorado de aspecto este mercado de vinos, debido a las importantes compras que vienen realizando algunas casas francesas en esta comarca, habiéndose ajustado recientemente 25,000 cargas de vino de Montroig y Mora de Ebro y unos 15,000 bocoyes de vino Priorato.

El corresponsal.

Zig - Zag.

La podredumbre política

Aunque ya estábamos escarmentados por una larga experiencia ante tantas claudicaciones, apostasías y tracazos, aun llevamos nuestra credulidad al punto de esperar que los liberales, en esta nueva etapa de Poder, tuvieran el propósito de la enmienda y gobernaran con espíritu democrático. Esa esperanza la confirmaba el aval del concurso de los reformistas, a quienes siempre tuvimos poco menos que en olor de santidad política y a quienes suponíamos más atentos al culto de las ideas que al cultivo provechoso de los intereses de partido.

Nuestro gozo en un pozo. Si mal lo hicieron los conservadores, peor lo están haciendo los liberales. Estos, por lo visto, son incorregibles.

Estamos en vísperas de unas elecciones generales para renovar nuestro Parlamento. Y estas elecciones, por los desafueros cometidos en su preparación, van a ser unas de las más escandalosas que se han conocido en España. Hace unos años se modificaron un tanto las costumbres políticas en nuestro país y el Poder público se abstuvo de apelar a la serie de violencias que eran acostumbradas antaño para dar el triunfo, faltando a la ley y hasta menospreciando el juicio y la libertad de las personas, a los candidatos ministeriales.

Ahora se ha repetido el caso de antaño, pero acaso con mayores agravantes. Se ha atentado con cínica desfachatez a las autonomías municipales, tan menguadas en nuestro país; la coacción se ha ejercido a caño libre y de las urnas electorales no saldrá la expresión de la voluntad popular, sino un simulacro de comicios en que se falsea todo, desde el voto, que se suplanta, hasta el documento que se falsifica.

Las Cortes, con ese tremendo vicio de origen, nacen sin autoridad. De añadidura la compondrán las tertulias familiares, pues casi compondrán la mayoría hijos, nietos, yernos, cuñados y sobrinos de los personajes de la situación.

*

Ya hemos dicho que las nuevas Cortes nacerán sin autoridad, y desde que nacen comenzarán a agonizar. Poco podrán vivir. Por lo menos, poco podrán actuar.

¿Quién será tan osado a pensar que en ellas y con ellas se puede afrontar una reforma seria en el régimen jurídico de la propiedad? Ese es el problema más árduo en España y su solución a la moderna se ha venido anunciando desde hace tiempo como una audacia redentora del radicalismo liberal. Por ahora no habrá que pensar en empeño de tanta monta.

Ni habrá que pensar en una modificación profunda de los tributos, reforzando los impuestos sobre la riqueza inactiva y disminuyendo los impuestos indirectos que pesan exclusivamente y de un modo onerosísimo sobre las clases consumidoras. Sería una gran obra de justicia distributiva hacer que paguen los ricos y se exima de tributar a los pobres.

También esa aspiración quedará relegada al trabajo de hacendistas futuros.

Acaso se consigne en documento solemne la reforma constitucional de que tanto se ha venido hablando. Pero, ¿hay quién seriamente crea que estas nuevas Cortes van a llevar a cabo innovación de tanta trascendencia? Es otra promesa engañosa que hemos visto desvanecerse en el momento en que debía cumplirse.

Queda otro compromiso en pie. Nos referimos a las responsabilidades civiles. ¿Hay verdaderamente interés en exigirlas? ¿Se puede? ¿Se quiere?

Las Cortes que se van a elegir ni tendrán capacidad ni autoridad para una depuración escrupulosa de las responsabilidades que hayan podido contraerse por yerros o por negligencias en la gestión de Gobiernos anteriores.

Por ese lado la fe se ha perdido completamente en la opinión del país. Para evitarnos desengaños amargos, enterremos a tiempo todas las ilusiones en una justicia que no ha de realizarse. Nos lo advierte una larga e inquebrantable experiencia. España es así.

*

Las Cortes que vienen son unas Cortes que nacen muertas. Condenadas a la esterilidad más absoluta, no vale la pena siquiera de hacer el simulacro de que las crea el sufragio popular. Serán unas Cortes de familia y todas las cuestiones se resolverán en familia. Nacerán sin autoridad, vivirán de milagro y morirán sin prestigio.

ANGEL GUERRA

Deportes

PEDESTRISMO

Carrera excursionista de parejas por montaña de Barcelona a Sabadell

La sección de atletismo de la Unió Sportiva de Sans organiza para el día 22 del próximo mes de Abril una carrera excursionista de Barcelona a Sabadell por montaña, en la que podrán participar todas cuantas parejas se inscriban, cuyo reglamento se publicará oportunamente.

De momento, entre otros premios, se cuenta con una copa que se adjudicará a la Sociedad que tenga las tres parejas mejor clasificadas.

FOOTBALL

La Unión de Irún en Barcelona

Este equipo, accediendo a los deseos del F. C. Barcelona, se dispone a visitarle. Los jugadores guipuzcoanos han de contender contra el once azul-grana, en el campo de Las Corts, en los días 1 y 2 de Abril.

Si se tiene en cuenta que el Irún ha de venir dispuesto a desquitarse de la derrota que le infligió el Barcelona en el partido final del campeonato de España, celebrado en Vigo, se podrá apreciar íntegramente la importancia que habrán de tener los dos partidos que se anuncian.

* * *

En el campo de Agramante, digo, del Metropolitan Hotel, se celebró el martes (día aciago) el partido organizado por el C. D. Europa, en celebración de su elevación al campeonato de Cataluña.

A dicho partido, que fué sumamente accidentado y que acabó a linternazos como el rosario de la Aurora, fué invitada la Prensa.

Las muchas simpatías de que goza el Europa y su legítima victoria conseguida a copia de gran constancia y perfecta compenetración entre los componentes de su primer equipo, fueron la causa de que acudieran al banquete, digo, al partido, unos 400 comensales, y dale con el digo, espectadores, entre ellos muchas señoras y bellas señoritas.

Mientras llegaba la hora del accidentado encuentro, los espectadores, ante largas masas, abrían y cerraban la boca como si comieran.

Lanzó el kick-off el señor Matas, presidente del Europa, discurseando durante breve rato sobre el motivo que nos tenía allí reunidos. Después de algunas jugadas comunes y sin importancia, llegamos al período agudo del partido.

La maldita política que envenena todas las cuestiones, inspiró a uno de los jugadores un cholazo a goal en forma de tres ¡viscas!, el tercero de los cuales no satisfizo a una parte del respetable.

Otro jugador del bando contrario, de belica disparó un balonazo en forma de un discurso terminado en ¡viscas! que, como es natural, no satisfizo a los contrincantes. La cosa se ponía fea.

De pronto otro jugador, de innegables dotes oratorias y que se traía su discursito embotellado, lo destaponó, y en traviesos dribblings retóricos comparó el campeonato con el Calvario, y al C. D. con el mártir del Gólgota.

Parece que el bíblico jugador no gozaba de las simpatías de buena parte del público allí presente, y sus tropos e imágenes retóricas, de marcado sabor españolista, daban lugar a algún meneo en forma de risitas y tosecitas, que soliviantaron a los amigos.

Aquí fué Troya: El público saltó al campo, y durante largo rato, hubo que suspender el partido, reproduciéndose las lamentables escenas de nuestros campos en los días de encuentros accidentados.

El asalto principal dióse contra uno de nuestros compañeros en la Prensa, que tuvo la debilidad de tomar parte en el partido. Un centenar de asaltantes se echó encima de nuestro sector: grosera y colectivamente se nos dirigieron los más insultantes epítetos, siendo los más suaves, sinvergüenzas, muertos de hambre y estetas.

De las palabras se pasó a los hechos: se enarbolaron sillas, que no llegaron a dar gracias a mediadores sensatos, y se repartieron algunos manotazos.

Propuso este cronista a los demás compañeros el abandono del campo, pero no pudo hacerse oír. Como es hombre de costumbres pacíficas, que no se mete con nadie, pues a los 18 años obraba como un hombre de 40, optó por marcharse solo, asqueado de cuanto acababa de presenciar y haciendo el más firme voto de no asistir jamás a actos que amarguen la placidez de esta, no siempre, perra vida.

Rómulo S. Rocamora
ABOGADO
Granvía Layetana, 13
¡NADIE DEBE IGNORARLO!

¿Murió Dios por el hombre?...

El día de hoy encierra para el cristiano enseñanzas inagotables, si parase mientes en su significado y supiera analizar lo que se le dice y se le enseña.

Pero es más cómodo no molestarse en reflexionar y seguir la rutina, haciendo fiesta de un día que no lo es y dedicándose a recorrer los templos, en los cuales no se ponen los pies en todo el año, llevando del brazo a su mujercita, o siguiendo la estela de chicas provocativas, a quienes la mantilla da un matiz de estimulante misterio, mezcla de misticismo y sensualidad.

Daría yo cualquier cosa, caro lector, para que tú, que lees estas líneas, fueras "teólogo", porque entonces yo, utilizando tu misma doctrina, te pondría en un grave aprieto. Pero si no sabes de la religión católica lo que aprendiste en la escuela y consta en el catecismo, me acomodaré a tu ciencia religiosa, y ya verás qué bien nos entendemos.

El dogma de la redención humana descansa sobre estas bases: rebelión de los ángeles, pecado de Adán y de Eva, necesidad de una reparación infinitiva de la divina justicia ofendida y muerte de Jesús.

Vamos por partes: en primer lugar, no hay absolutamente "ninguna prueba" respecto a esa revolución angélica, que no ha vuelto a repetirse ya, porque, según San Ireneo, San Agustín y San Jerónimo, Dios dotó a los ángeles que le quedaron fieles del don de la "impecabilidad". A todo el que lea esto se le ocurrirá enseguida preguntar: ¿Y por qué no hizo Dios esto desde el principio y se habría evitado la rebelión y todo lo que vino después, que tantos males produjo?

La Iglesia y los teólogos no saben qué contestar en este caso. Los ángeles, capitaneados por Luzbel (nadie sabe el nombre que tenía), que quería ser igual a Dios, se levantan contra él, Dios los confunde y los sepulta en el infierno, donde purgan su rebelión y ejercen de tentadores de los hombres para siempre.

Y aquí pregunto yo: ¿cómo los ángeles, que conocían el poder de Dios, que sabían que eran hechura suya, pudieron soñar en vencerle? Y si conociendo a Dios necesariamente se le ha de amar, según los teólogos, ¿cómo pudieron los ángeles, cuyo conocimiento de la divinidad era perfectísimo, odiarle y combatirle? Nadie lo sabe y la Iglesia menos.

Crea Dios al hombre y coloca a Adán y a Eva en el Paraíso con seductores proyectos de felicidad sobre ellos y sus descendientes; pero Luzbel no se duerme, se transforma en serpiente y entabla una animada charla con Eva sobre si ha de comer o no la manzana prohibida.

Eva, según los teólogos, poseía un perfecto conocimiento de los seres todos de la Naturaleza; ¿cómo no le chocó que hablara una serpiente? ¿Cómo un reptil tuvo fuerza para que violara un precepto divino, aunque fuese tan sencillo como la prohibición de una fruta? Nadie lo sabe y la Iglesia menos.

Pecaron Adán y Eva, fueron echados del Paraíso y las puertas del cielo se cerraron para los hombres. Entonces decreta el Señor la redención por la sangre de su Hijo para... 4,900 años después; desde entonces empezaron a caer almas en el infierno a millares, tantas como seres humanos morían. Luzbel hacía un negocio redondo.

Aquí el hombre de buen sentido vuelve a preguntar: ¿Por qué no vino Jesús al mundo inmediatamente después del pecado de Adán y se hubiera evitado la condenación de tantos hombres?

Y eso decimos todos: ¿Por qué no vino Jesús en seguida, como era lo más lógico, la reparación a raíz de la culpa? Nadie lo sabe, arcanos de la teología católica.

Jesucristo tardó, pero, al fin, vino al mundo; no se sabe con certeza la fecha aproximada, la cronología exacta, porque la Iglesia, a pesar de su alta sabiduría, no ha podido hallarla, pues hay muchas y diversas opiniones sobre este punto; pero vino. Ya tenemos nada menos que al Hijo de Dios en campaña. Aquí de la teología católica, y aguza el oído, curioso lector.

Cristo, padeciendo y muriendo por el hombre, liquida una deuda contraída por la Humanidad con Dios ofendido, deuda que ella estaba imposibilitada para pagar. Por de pronto, ya tenemos aquí un absurdo: la pena merecida por el pecado de Adán, transmitida a sus descendientes, recayó sobre un inocente, sobre Jesús, que no había delinquido; es más: que era, como Dios, el ofendido. Además, Dios, ofendido como Dios, sufre la pena en una de sus tres personas, no las tres.

El Hijo satisface al Padre y al Espíritu Santo; pero, ¿quién satisface al Hijo?... Ya dijo Mirón, en su "Examen du christianisme", que en cualquiera sociedad se hallaría en extremo irracional e injusto que en vez de sufrir un delincuente el suplicio merecido, los jueces consintieran que lo padeciera un inocente. Su justicia exige que cada uno sea juzgado y castigado por sus propias obras, no por las ajenas, y no se "satisface" con penas aplicadas a inocentes. En la teología cristiana resulta Dios acreedor del hombre por una suma "infinita" de padecimientos y el hombre, su deudor, está también en la imposibilidad "infinita" de pagarle, a no ser en un tiempo "infinito", esto es, padeciendo todo el género humano durante toda una eternidad.

Dice la razón:

—¿Cómo es Dios acreedor a esa suma infinita de padecimientos no siendo "infinitos" el hombre y sus pecados?

Contesta la teología católica:

—Porque siendo la ofensa dirigida contra Dios, que es infinito, infinita se vuelve, y no hay pena finita que la satisfaga.

Y yo intervengo y digo:

—Miente usted, señora farsante, porque no puede haber relación alguna entre lo finito e infinito, ni Dios puede ser "realmente" ofendido, aunque el hombre lo intente.

Añade la teología:

—Si Dios premia por una eternidad, también debe castigar por una eternidad.

Es falso. Dios, infinitamente bueno y justo, no tiene límite en el bien; pero sí lo tiene en el castigo. El bien puede darlo sin mérito alguno por parte del que lo recibe; pero el castigo no puede darlo sin delito. ¿Es finito, es personal el delito? Pues finito y personal ha de ser el castigo.

La teología católica no se da por vencida e insiste:

—Dios quiere que la deuda de la Humanidad se la pague un ser infinito como él, es decir, su Hijo, que también es Dios.

De modo que aquí Dios castiga a Dios; Dios se ofrece a sí mismo para aplacarse, antes que renunciar a su venganza; en una palabra, Dios hace morir a Dios para aplacar a Dios. ¿Puede darse enredo semejante?

—¡Pero si Dios no puede morir!—dicen hasta los chicos de la escuela.

Y muy serios responden los teólogos:

—Es cierto; pero su segunda persona, su Hijo, se unió a una alma humana; esta alma fué infundida en un cuerpo, de aquí resultó la persona de Cristo y esa fué la que murió, y he aquí pagada la deuda.

¡Mentir, bellacos! ¿Conque a la muerte de un cuerpo "que no era Dios", separándose de una alma que "tampoco lo era", llamáis muerte de Dios? Ni puede pasar esa distinción del "Dios-Hombre". La cuestión es esta: ¿murió o no murió la divinidad, o sea Dios? Dios no puede morir; entonces lo que murió fué la Humanidad, el cuerpo, lo creado, lo que no era eterno como Dios, ni Dios, por lo tanto; murió la parte humana del compuesto Cristo, en el cual la parte divina quedó impasible, inalterable, como tenía que ser a la fuerza, y sólo sufrió el alma, también creada, y el cuerpo meramente humano.

De donde resulta que, ateniéndonos a la rigurosa doctrina teológica de la Iglesia, Dios Hijo **no padeció ni murió**, sino el cuerpo unido al alma que el Hijo tomara al encarnar, y el alma asumida, no la "divinidad asumente", aunque no ignoremos aquella escapatoria de la unión "hipostática".

Reflexiona un poco, amable lector, en lo que has acabado de leer, y, seguramente, que ante tus ojos palidecerá no poco el sublime drama de la Pasión y muerte de Cristo.

FRAY GERUNDIO

CAPITULO DE RATERIAS

Los discípulos de Caco

Ovidio Gómez salió de una taberna de la calle del Cid y cuatro individuos desconocidos le salieron al paso, atracándole.

Después de posesionarse de lo que llevaba Ovidio, se dieron a la fuga, perseguidos por el atracado, que logró detener a uno de ellos, que se llama Antonio Moreno Duart, el cual ha ingresado en la Prisión Celular.

— Los amigos de lo ajeno visitaron un garage de la calle de Roger de Flor, número 1, y sin violencia alguna se llevaron un magneto Bosch y varios accesorios que allí había, valorados en 1,900 pesetas.

Guías "Rápido"

LAS DE MAS CIRCULACION

Guía de Madrid

GUIA DE FERROCARRILES DE CATALUÑA y líneas directas

Guía de Barcelona

De venta en todas partes

Clausura de la Fe

El tiempo y la Feria

Una solicitud para

DILUVIO y las guías

Visitan

La Feria ha terminado con un tiempo igual al de su principio. Ayer tarde quedó clausurada nuestra gran manifestación, y, para despedirla, la lluvia ha caído torrencialmente y sin interrupción.

A pesar de ello, la Feria estuvo bastante animada, viéndose mañana y tarde un nutrido gentío. Parece que muchas personas que poseían entradas de las de a real, no queriendo desperdiciar los 25 céntimos, han arrostrado las inclemencias del tiempo y acudieron a despedir la Feria.

Recogiendo impresiones

Los últimos feriantes a quienes hemos visitado nos han dado la impresión de que la Feria ha dejado unos resultados bastante satisfactorios.

Muchos han hecho muy buenos negocios y otros lo suficiente para no quedar quejosos.

Hay, sin embargo, una minoría que por hacho o por be se lamenta de la Feria. Empero, el conjunto de las impresiones acusa una confirmación del éxito de nuestra Feria. La mayoría de los quejosos son más bien por incidentes con la directiva que por malos negocios. Por tanto, nuestra gran manifestación industrial da los resultados apetecidos.

Una solicitud.

Firmada por algunos feriantes se ha mandado al Comité directivo de la Feria la siguiente solicitud:

"Al Comité directivo de la Feria de M... tras de Barcelona. — La Feria Ofic... Barcelona es, indudablemente, una d... manifestaciones más viriles de nuestr... dustria y comercio y entendemos q... deber de todos apoyar en la medida d... fuerzas de cada cual su periódica ce... ción.

Tal como viene celebrándose, empe... seguro que no sólo no llegará a tener l... portancia a que es acreedora, sino qu... lo contrario, perderá la adquirida po... mer impulso y a procurar evitarlo t... las presentes líneas.

Entendemos es una equivocación q... cedan stands al aire libre y a otros ... Palacio, pues ello equivale a establece... tegorías perjudiciales a los feriantes y... siguientemente, a la importancia de l... ria. El comprador se dirige directame... Palacio y no visita más que por casu... los stands que le vienen al paso, co... pudo notar el pasado año y el prese... ha confirmado.

Los que suscriben, todos feriantes ... siastas, deseosos de evitar un fracaso ... si no se subsana el defecto de organi... dicho es seguro que se avecina, co... podrá comprobar en la próxima Feria ... man la atención de este Comité para su ... lado a quien corresponda en demanda d... para el año venidero sea celebrada la ... ria solamente dentro del Palacio, co... yéndolo suficientemente capaz para e... jeto, o en la imposibilidad de ello, q...

TRATAMIENTOS ZENDEJAS

A base de Medicinas las

ia de Muestras

timas impresiones

mité directivo - EL

pido" en la Feria

ands

actual, insuficiente a todas lu-

y Marzo de 1923."

muy acertada la solicitud de es-
s, pues desde luego existen in-
que prefieren las casetas a los
tores. Además, ni es posible dar
dos dentro de un sólo edificio, ni
uy conveniente que los que tienen
quinaria de movimiento pasen al
nde terminarían por aturdir a la
o aparte de que los que tienen
obras para sus instalaciones, no
erlas convenientemente sin estro-
icio.

VIO" Y LAS GUIAS "RAPIDO" EN LA FERIA

tro stand, en el que se exponían
mplares de las publicaciones "Rá-
o son "Guía de Barcelona", "Guía
", "Guía regional de ferrocarriles"
lano con cuadricular (patentado),
ibido numerosas visitas que nos
muchos elogios por nuestro con-
a Feria.

de nuestros visitantes nos pre-
l estábamos satisfechos de la Fe-
ra contestación fué lo suficiente
pues respondimos que ya tenía-
ado el stand para la Feria del año
Y ya lo saben nuestros lectores:
olverán a tener, dispuestos a pres-
o apoyo a la gran manifestación
que es honra de nuestra laborio-

Visitando stands

ANUNCIOS LUMINOSOS "NEON"

A la cabeza de las más interesantes instalaciones ha de contarse la de don Louis H. Rubin, que presenta una de las mayores novedades para el arte del anuncio. Consiste esta gran novedad en los anuncios luminosos "Neon", de procedimiento patentado.

Estos anuncios, cuyo consumo de corriente tiene sobre la normal una economía de un 90 por 100, son adaptables a toda clase de establecimientos, pudiendo inclusive ser usados en oficinas. Los comercios, farmacias, teatros y cines, sobre todo, encontrarán en ellos una novedad de gran valor.

Los letreros luminosos "Neon" tienen la ventaja de que son igualmente visibles de noche que de día y de ser de una gran elegancia. Por eso su stand era uno de los más curiosos y llamativos, al extremo de hallarse siempre concurrido por un gran público.

Se debe este prodigioso invento al gran ingeniero francés G. Claude et J. de Beaufort, que lo han hecho difundir en los principales países de Europa. Para España ha concedido la exclusividad al señor H. Rubin, quien acaba de montar una importantísima fábrica al objeto de hacer una producción en gran escala.

Debemos felicitar al señor H. Rubin por la nueva industria con que viene a enriquecer nuestro mercado y al mismo tiempo le deseamos una gran prosperidad en su negocio.

ARCAS
SIN LLAVE
Nuevo Sistema
PADRÓS

Las que ofrecen más garantías y resistencia del mundo

Cámaras acorazadas y departamentos de cajas de alquiler para Bancos

DESPACHO: Ronda de San Pedro, 21
TELÉFONO 1353 A.

TALLERES: Calle de Valencia, 501 y 503, y Castillejos, 247 y 249
TELÉFONO 445 S. M.
BARCELONA

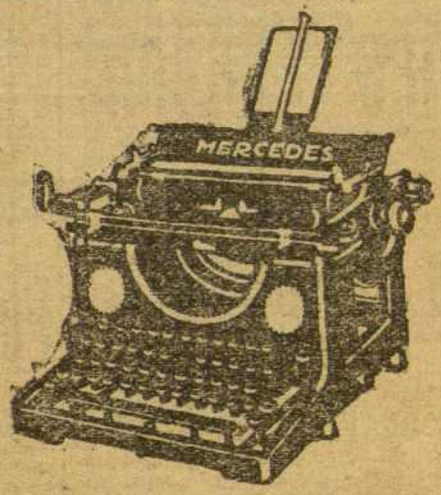

Concesionarios exclusivos para España
CAMPS & PLANA
SECCION B.
Rambla Cataluña, 41
LA UNICA DESMONTABLE EN UN INSTANTE SIN AYUDA TECNICA
90 CARACTERES
CARRO INTERCAMBIABLE

rtezas de México
opa para combatir
e la sangre.
1, 2, 3, 4 y 5
Cinco tratamientos distintos para granos, úlceras, eczemas, anemia reuma, para los riñones y otras muchas enfermedades derivadas de la impureza de la sangre. — ENVIAMOS FOLLETOS GRATIS
De venta en las principales Farmacias y Centros de Específicos
LABORATORIO: VILANOVA, 7 | DESPACHO CENTRAL Drog. América, GRANVIA, 18 MADRID

En pro de la unión del profesorado particular

Vamos a intentar corresponder como se merece a la alusión que en su artículo nos ha hecho el entusiasta compañero señor Robert, haciendo de paso la "terminante" aclaración que en el mismo se interesa, relativa a la duda que, en su concepto, a alguien pudiera sugerir cierto extremo de un artículo que en pro de esta campaña se ha publicado.

A fuer de imparciales, nos place consignar que dicho amigo está en lo justo al sentar la afirmación de que abriga el íntimo convencimiento de habernos interpretado, si, en efecto, al aludido articulista le hubiese guiado la intención que creyó vislumbrar el señor Robert. Asimismo hemos de reconocer ser realmente oportunísima la categórica aclaración encarecidamente requerida.

En honor a la verdad y a nuestros puros sentimientos, nos satisface declarar que no discrepamos ni en un ápice en la sustentada opinión de que imperiosamente se impone la necesidad de velar muy cuidadosamente de que ni el más débil aliento político pueda llegar a empañar el limpio y claro cristal de nuestra diáfana campaña. Estamos de acuerdo. Coincidimos en ello en absoluto. En una palabra, conste sinceramente, honradamente que en tal sentido se nos ha interpretado fiel y exactamente.

Seguros de no ser por nadie contradichos, cúmplenos afirmar rotundamente que al iniciar esta campaña deliberadamente nos trazamos un rectilíneo "camino" a seguir, que acertada o equivocadamente lo continuaremos hasta el fin propuesto, sin separarnos de la ruta por él mismo marcada, si nuestra triunfal marcha no se ve obstaculizada por oposiciones y discrepancias de tal magnitud que se hagan difíciles de salvar. Y no nos apartaremos de él, aunque seductoramente se intentara sugestionarnos con nuevas y halagadoras orientaciones impelentes a desencauzar el natural curso de la cristalina corriente por donde magestuosamente se desliza la bienhechora campaña altruístamente comenzada.

Nuestra idea podrá ser inoportuna, descabellada, irrealizable, si se quiere; pero con nobleza, honradez y desinteresadamente mantenida en exclusivo beneficio de la clase en general. Por esto, desde el momento inicial de la campaña, desde el primer artículo publicado, nuestro único y exclusivo "propósito" ha sido siempre el mismo: propagar la necesidad de la fusión de todas las Asociaciones de profesores particulares de esta ciudad o bien la constitución de un solo organismo profesional como base de nuestra magna obra, cuyo ideal proyecto abarca la fundación de la Casa del Maestro, Cooperativa, Patronato para huérfanos, librería, periódico, etc., propósito del cual jamás nos separaremos por ser, en nuestro concepto, lo único que a la clase interesa y debe perseguir, si de verdad siente tan bello ideal. Desviar la labor de la recta trayectoria de antemano trazada a impulsos de nuestro sentido compañerismo, sería indefectiblemente laborar en perjuicio de nuestras propias aspiraciones y eso, amigos míos, nos sería imperdonable.

Nada de política — cuya perniciosa influencia tiene el poder de corromperlo todo—, ni nada que indirecta o disimuladamente tendiera a su aproximación, que, además de perjudicial y contraproducente, sería la mayor de las equivocaciones que pudiéramos sufrir en el transcurso de nuestra loable empresa. El Magisterio primario, en nuestro concepto, ha de vivir completamente desligado, no sólo de la política, sino de todo cuanto guarde con ella estrecha relación o por tal se tenga.

Dentro del Magisterio, la política, caso de que en él dejara sentir su influencia, la consideraríamos exclusivamente privativa de los que lo ejercen en las escuelas sostenidas por establecimientos o corporaciones que en el terreno ideológico persiguen determinada finalidad o que en tal sentido tienen un matiz o sello marcadamente definido y aun así indirectamente, por cuanto la política la practican abiertamente dichos organismos y, por tanto, el maestro, dentro de sus respectivas escuelas, aunque de una manera implícita, parece prestar su conformidad con el credo político que en los mismos se cultiva, se ha de reconocer que quizás, dentro de su loable actuación profesional, no todos imprimen el carácter especial y determinativo de la corporación de que dependen.

Somos maestros y, como tales, en el ejercicio de nuestra delicada misión debemos mantenernos constantemente alejados de toda tendencia y significación partidista, procurando vivir siempre al margen de cualquier sospecha o recelo que en tal sentido pudiéramos inspirar. Nuestro sagrado ministerio, que es de vocación y de forjadores de la voluntad infantil, nos impone la más absoluta neutralidad en materia política e ideológica, neutralidad que bajo ningún concepto ni pretexto se debe quebrantar, si en algo se estima la ilimitada confianza que al pueblo, a la sociedad, a la patria y a la Humanidad toda inspiramos en la práctica de nuestra benemérita profesión, confianza que correría irremisiblemente el riesgo de perderse, si así dejásemos de comportarnos y producirnos en nuestra especial actuación.

A nuestras escuelas acuden a nutrirse espiritual e intelectualmente los hijos de nuestros conciudadanos, sin distinción de clases ni partidos, alternando entre sí y con simpática efusión, los procedentes de familias acomodadas con los de la clase media y proletaria en completa confraternidad, sean cuales sean sus respectivas filiaciones políticas.

En nuestras escuelas sólo ha de haber alumnos y maestros y ambos enteramente identificados, debiendo observarse mutuo respeto, amor, cariño y estimación para hacer de los educandos buenos y excelentes ciudadanos y sacar de las enseñanzas, conocimientos y principios a conciencia inculcados los positivos resultados que forzosa e inexcusablemente han de producir.

El maestro, pues, para merecer tan alto concepto precisa goce de absoluta confianza, conquistada por su hombría de bien, por su imparcialidad sin tacha, por su ecuanimidad en todos sus actos, por su acérrima neutralidad en todas las cuestiones ajenas a su ministerio, y así, si en un momento determinado el Magisterio necesitase del apoyo ciudadano para hacerse respetar y atender en sus legítimos derechos y en bien de su mejoramiento y dignificación, tengo la más firme convicción que, sin dudas ni vacilaciones, decididamente, resueltamente y con el corazón henchido de entusiasmo nos lo prodigarían todas las clases sociales, sin distinción de ideas ni partidos, por tratarse del ciudadano ejemplar: del maestro.

Resumiendo: con objeto de desvanecer posibles dudas, y evitación de torcidas interpretaciones, conste categórica y terminantemente que nuestro campo de acción y desenvolvimiento de esta campaña está bien claramente definido, completamente deslindado del de la política, en el cual nos guardaremos muy bien de internarnos, aunque preciso fuere, para el logro de nuestras aspiraciones. En su consecuencia, será en vano todo cuanto se maquine y proyecte para desviar la hermosa corriente conductora de la gallarda campaña que con tanto amor y fraternidad venimos siguiendo en aras de nuestra bella idealidad. Si alguien se lo propusiese, deber es de todo el que se siente maestro oponerse a ello enérgicamente, con todo su saber y poder, valiéndonos de la Prensa, de la tribuna y de todo otro medio de publicidad, para que el estentóreo grito que de protesta se elevara llegasen a percibirlo hasta los más apartados de todo contacto social.

En el siguiente artículo nos ocuparemos de algunos puntos altamente importantes expuestos brillantemente por los distinguidos compañeros que con su acertada intervención en esta campaña la han vitalizado de tal manera, que el entusiasmo por la sublime finalidad que con ella se persigue reina ya en el corazón de todo el Magisterio.

JOSE CARRATE VAQUE

Por la libertad de Luis Verdaguer

Se han expedido los siguientes telegramas:

"Mayordomo mayor Palacio, presidente Consejo ministros y ministro de la Guerra.— Madrid. — Consejo administrativo Sociedad Anónima La Perfección, integrada por 400 industriales cafés-bars, domiciliada calles Democracia y Montturiol, por unanimidad acordó elevar VV. EE. súplica aconsejen al rey indulto nuestro compañero Luis Verdaguer, inocente víctima fatalidad. Atender petición será acto justicia y humanitario. Saludales **Roiget**, presidente; **Castells**, secretario."

"Círculo Unión Mercantil. Comisión pro Verdaguer. — Madrid.— Consejo Administración Sociedad Anónima La Perfección, en nombre 400 industriales cafés-bars que la integran, se adhiere campaña pro-indulto Verdaguer, inocente víctima fatalidad. Saludales, **Roigot**, presidente; **Castells**, secretario."

"Presidente Círculo Unión Mercantil. — Madrid. — En nombre Gremio Lecherías y Gremio de Chocolaterías le rogamos nos tengan por presentes en el acto celebrado en favor de inocente Luis Verdaguer. — Presidente, **Miguel Casanovas.**"

"Presidente Círculo Unión Mercantil. — Madrid. — Asociación Hoteleros y similares Cataluña adhiere con entusiasmo reunión para justa petición indulto Verdaguer. — Le saluda, presidente, **Montilor.**"

"Presidente Círculo Unión Mercantil. — Madrid. — Agrupación detallistas pesca salada Barcelona afueras se adhiere con todo entusiasmo acto celebrar en favor inocente Luis Verdaguer. Presidente, **Antonio Torrent**"

"Ministros de la Guerra, Gracia y Justicia y Mayordomo mayor Palacio. — Madrid. Associació Carnissers Barcelona uniendo su ruego a todas clases sociales suplica a V. E. se digne aconsejar al rey gracia indulto Luis Verdaguer, en cuya inocencia creemos todos. **Presidente.**"

"Gremio tratantes alcoholes y derivados Barcelona, adhiérese demanda indulto inmediato inocente Verdaguer. Ante hecho de que un inocente gima presidio no puede haber ley ni ordenanza que valga. Todo hombre de recta conciencia debe sentirse horrorizado. Confiamos no perdonarán medio obtener libertad desdichado Verdaguer. — Presidente, **Jaime Clarós.**"

"Mayordomo mayor Palacio, presidente Consejo ministros y ministro Guerra. — Madrid. — Unión de expendedores vinos al por menor La Uva, domiciliada calle Democracia, número 12, por acuerdo unánime suplican VV. EE. propongan al rey indulto nuestro compañero Luis Verdaguer, por considerarle inocente. Atender petición, más que humanitario, es justísimo. Saludales en nombre todos asociados. — Presidente, **Martín Cullillas.** Secretario, **Pedro Tarrés.**"

"Círculo Unión Mercantil.—Comisión pro Verdaguer. — Madrid. — Unión de expendedores de vinos al por menor La Uva, domiciliada en la calle Democracia, 12, adherida una vez más pro indulto Luis Verdaguer, por considerarle inocente.—Presidente, **Martín Cullillas.** —Secretario, **Pedro Tarrés.**"

La clásica mantilla

(Del diario de sir William Clementson)

Acaso las mujeres que más me gustan en el mundo, después de las inglesas—de las inglesas que me gustan—, sean las españolas; pero he de declarar que lo seductor para mí, en las hijas de España, no es el "casticiismo".

Le llamo yo así—sin creer darle, claro está, a esa palabra su verdadero valor—al conjunto de ciertas cualidades estéticas de la mujer—unas físicas y otras, las más, semi-espirituales—muy celebradas por algunos de los intérpretes de fonda, cuyos servicios utilizo, en ocasiones, cuando visito una población española donde no tengo amigos.

Esos solícitos acompañantes me han dicho muchas veces, refiriéndose a una mujer casi siempre morena, ojinegra y dotada, en el gesto, la "allure" y la palabra, de una gracia "sin génevis", la gracia—un poco plebeya— del torero:

—¡Vaya una hembra castiza, "mister"!

Parece ser que el casticiismo de tales hembras suele entusiasmar, hasta el punto de arrancarles algún grave y rígido "¡olé!", a los visitantes de España compatriotas míos.

A mí no me entusiasma. Es más, se me indigesta un poco.

Pero, por fortuna, sólo lo he hallado en una minoría de españolas, aunque llevo recorriendo España ocho o diez meses, y no es ésta la primera vez que la visito.

Ni aún en Andalucía—esa hermosa tierra a la que tanto han calumniado sus apologistas—abunda tanto como se supone.

Lo que a mí me seduce de las españolas —tengan el cabello, la tez y los ojos como los tengan—y lo que se me antoja característico de ellas es cierto matiz de la gracia latina, más señoril que el italiano y menos ligero que el francés.

Ese matiz se submatiza en las diversas regiones de España — ¡tan varia y tan una!—, pero no deja nunca de ser perceptible, sobre todo para un extranjero.

De ahí que yo — extranjero y, por añadidura, "gourmet", en la amplia acepción de la palabra—les encuentre un "sabor español" delicioso, aunque sean gallegas o catalanas las mujeres que las adoptan, a ciertas usanzas femeniles que los españoles suelen encontrar insípidas si no las sazona la sal andaluza o la pimienta madrileña.

Una de ellas es la de la mantilla. A mí toda española guapa y graciosa—no precisamente con esa gracia panderetesca de que he hablado, sino con la otra seria, "románica"—me parece una huri cuando viste dicha gentilísima prenda, sea natural de Badalona, de Betanzos, del barrio de las Injurias o de Sanlúcar de Barrameda.

Lo que ocurre es que muchos hombres no perciben, de tanto tenería ante los ojos, la verdadera gracia femenina española o prefieren, faltos de gusto, la gracia de las hembras castizas. A su juicio, sólo una hembra castiza, una mujer que lleve dentro un matador de toros, es digna de ponerse la mantilla y sabe lucirla.

Mas su error es enorme. Yo no he visto española a quien la mantilla le siente mejor que una señorita de Canarias, nieta de un compatriota mío, a la que le llaman la "inglesa" en la ciudad andaluza donde ahora reside.

Su tipo, en efecto, es inglés; parece una heroína de Tenyson. Pero ni su "allure", ni su gesto, ni sus maneras son ingleses, sino españoles netos.

Españoles, eso sí, sin asomo alguno de "castizos", graciosos sin gracia torera, entonados, patricios, a la vez que aladamente ingrávidos.

La mantilla pone en la suavidad de su belleza rubia un "no sé qué" inquietante, un "no sé qué" suscitador de un desasosiego exquisito.

Y ni la prenda pierde un ápice de su clásica gentileza ni la rubia beldad deja un punto de estar "en carácter".

Por la transcripción,

FLOR DE LIS

EL ARTISTA CINEMATOGRAFICO

El manual más práctico para los aficionados y aspirantes a artistas de cine.

De venta en los kioscos, en esta Administración y en la Escuela Nacional de Arte Cinematográfico, calle de San Pablo, 19.

PECHOS FUERTES!....

se consiguen utilizando las propiedades del agua natural por medio del aparato hidroterápico Thais. Rápidamente se nota la consistencia progresiva de las glándulas hasta adquirir una dureza absoluta.

Antes del uso

El vigor de los pechos en la mujer es la base de una perfecta salud

Después del uso

Pida folletos a **Instituto Ortopédico, Sabaté y Alemany,** Canuda, 7, Barcelona

Comercio y finanzas

EFECTOS PUBLICOS

Cargas prov. 4 °/°, 6. 1919 varias.

Interior 3 °/°, emis. 1919, serie A...	72'20
» » » » B...	72'—
» » » » C...	71'95
» » » » D...	72'—
» » » » E...	72'—
Exterior 4 °/° (estamp.), serie A...	88'90
» » » » » B...	88'80
» » » » » C...	88'70
» » » » » D...	88'65
» » » » » E...	88'50
» » » » » F...	88'40
» » » » » G y H.	88'50
Amortizable 4 °/°, serie A...	90'25
Amortizable 5 °/°, serie A...	96'60
» » » B...	96'75
» » » C...	96'85
» » » D...	96'65
» » » E...	96'50
Amortizable 5 °/°, a. 1917, ser. A.	96'70
» » » » B.	96'65
» » » » C.	96'65
Oblig. Tesoro vens. 1.° Julio 1922 6 °/°, serie A, 1 a 90,000...	102'80
» » B, 1 a 141,000...	102'25
» » A, 1 a 134,881...	101'35
» » B, 1 a 173,806...	101'25

Ayuntamientos y Diputaciones

Ayuntamiento de Barcelona.—Banda municipal interior

» 1904, » »	79'75
» 1905, » »	82'35
» 1906, » serie A...	82'25
» 1906, » » B...	82'35
» 1906, » » C...	80'—
» 1907, » » D...	80'—
» 1912, » » E...	80'—
» 1912, » » F...	80'25
» 1912, » » B, amp...	80'15
» 1910, » » D, amp...	80'—
» 1913, » » B, 2.ª a...	99'75
Deuda Mun. Ens. c. 1899, 4 1/2 °/°.	
» » » » 1907, » »	86'75
» » » » 1918, » »	82'75
Bonos Reforma em. 1908, 4 1/2 °/°.	79'75

Diputación Provincial de Barcelona

Emp. 2.000.000 pts. 4 1/2 °/°...	
» 5.000.000 » » ...	75'25
Mancomunidad Catalana. 4 1/2 °/°.	74'50
Caja Crédito Comunal, 4 1/2 °/°...	88'—

Juntas de obras públicas

Obligaciones del Puerto de Barcelona

1905, 1 al 16.600, 4 1/2 °/°...	
1908, lote 1908, » ...	
» » 1913, » ...	88'—
» » 1915, » ...	77'65

VARIOS

Oblig. Gobierno Marruecos 5 °/°...	99'50
Banco Hipotecario España, 4 °/°...	
» » » 5 °/°...	86'—
Caja de Emisiones, 5 °/°...	64'15

Ferrocarriles y tranvías

Caminos de Hierro Norte de España

1.ª serie, 3 °/°, títulos...	
» » » » nacionalizad.	62'65
2.ª » » » ...	
» » » » nacionalizad.	62'50
5.ª » » » ...	
» » » » nacionalizad.	63'25
Especiales Pamplona, 3 °/°, títulos.	
» » » tít. na.	65'65
Prioridad Barcelona, 3 °/°, títulos.	
» » » tít. na.	64'65
Asturias-Galicia, 1.ª h. 3 °/°, títulos.	
» » 2.ª h. » títulos.	
» » » » tít. na.	61'65
» » 3.ª h. » títulos.	
» » » » tít. na.	76'75
Lérida a Reus y T.ª, 3 °/°, títulos.	
» » » » tít. na.	64'75
Esp. Almansa, Valencia y T.ª, 4 °/°.	76'50
Almansa a Valencia y T.ª 3 °/° adher.	101'50

CAMBIOS EXTRANJEROS

París, cheque, 43'10; Londres, 30'53; Berlín, 0'04; Viena, 0'015; Roma, 32'30; Bruselas, 37'25; Zurich, 120'55; Nueva York, 6'51.

Soler y Torra Hermanos
Rambla Estudios, 13 y Buensuceso, 1
Valores-Cupones-Giros-Cambio

BOLSA DE MADRID

Interior contado, 72; Amortizable cuatro por ciento, 90'25; Amortizable cinco por ciento, 96'75; Banco de España, 578; Banco Español de Crédito, 137; Banco Río de la Plata, 230; Tabacos, 251'50; Banco Hispano Americano, 194'75; Azucareras preferentes, 87; Azucareras ordinarias, 39; Cédulas, 91'05; Nortes, 363'50; Alicantes, 365'50; Francos, 43'30; Libras, 30'53.

Chaves y Puigvert, S. en C.
Banca — Valores — Cambio
Rambla Centro, 6.—Teléfono 1231 A.

CAMBIOS DE DIVISAS CHEQUES NO COTIZADAS OFICIALMENTE FACILITADOS POR EL BANCO DE CATALUÑA

Portugal, 0'32; Argentina, 2'405; Holanda, 2'575; Suecia, 1'735; Noruega, 1'18; Checo-Eslovaquia, 19'60; Polonia, 0'03.

Marcos y coronas
Billetes y cheque, compra, vende y admite en cuenta corriente a la vista y a plazo con buen interés, la
BANCA LOPEZ QUESADA
Caspe, 12

CAMBIOS FACILITADOS POR EL BANCO DE CATALUÑA

Oro. — Alfonso, 124; Onzas, 123'50; Isabel, 127'50; Cuartos, 123'50; Pequeño, 123'50; Dólares, 6'40; Libras Esterlinas, 31; Francos, 123'50.

Billetes. — Francos, 42'80; Liras, 31'90; Libras Esterlinas, 30'35; Marcos, 0'03; Coronas, 0'01.

CAMBIOS FACILITADOS POR LA CASA SOLER Y TORRA HERMANOS

Billetes. — Franceses, 42'90; Ingleses, 30'45; Italianos, 32; Belgas, 37'10; Suizos, 120'20; Portugueses, 0'20; Alemanes, 0'04; Austriacos, 0'01; Holandeses, 2'45; Suecia, 1'60; Noruega, 1'07; Dinamarca, 1'13; Rumania, 2'80; Estados Unidos, 6'45; Canadá, 6'25; Argentinos, 2'32; Uruguayos, 5'15; Chilenos, 0'70; Brasileños, 0'55; Bolivianos, 1'60; Peruanos 22; Paraguayos, 0'03; Japoneses, 2'75; Argelinos, 41'90; Egipto, 30'45; Filipinas, 2'75.

Oro. — Alfonso, 124; Onzas, 123'50; 4 y 2 duros, 123'50; 1 duro, 123'50; Isabel, 127'50; Francos, 123'50; Libras, 31; Dólares, 6'40; Cubano, 6'38; Mejicano Nuevo, 125'50; Venezuela, 122'50; Marcos, 148;

Banco de Cataluña
BARCELONA
CENTRAL: Rambla Estudios, 4
AGENCIAS: N.º 1. Cruz Cubierta, 8; N.º 2. San Andrés, 146; N.º 3. Salmerón 111
Valores, Cupones, Giros, Cambios, Banca
Apartado de Correos 583
Dirección telegráfica CATALONIABANK

Marítimas

NOTICIAS

El vapor inglés "Stockvell" ha comenzado a descargar en el muelle de San Beltrán las 206 balas de pieles, 100 de algodón, 640 de arpilleras, 874 de yute, 15 cajas de goma laca y 15 de tripas que conduce de Calcuta.

— Para descargar pasó a atracar al muelle de España el vapor americno "West Chete", llegado de Galveston, Nueva Orleans y Móbile.

— Procedente de Trieste y escalas en Venecia, Messina, Catania, Riporto, Linari, Palermo, Nápoles, Génova y Marsella ha llegado el vapor italiano "Bellena" con tres pasajeros y 450 toneladas de carga general que deja en el muelle de San Beltrán.

— Con relación al rumor circulado ayer referente al naufragio del vapor "Jaime I" que zarpó el domingo de este puerto llevando la peregrinación que va a Roma, debidamente informados, podemos asegurar que únicamente se trata de que a la entrada del puerto de Llorna el buque embarrancó a causa de una falsa maniobra, sin que, felizmente, ocurrieran desgracias, pues a estas horas se supone que los pasajeros habrán desembarcado ya.

MOVIMIENTO DEL PUERTO

Marzo, 23. — Embarcaciones llegadas hoy

De Málaga, vapor "Canarias", con aparejos de pesca.

De Mahón, vapor correo "Rey Jaime II", con cargo general y 44 pasajeros.

De Trieste y escalas, vapor italiano "Bellena", con cargo general y tres pasajeros.

De Pensacola y escalas, vapor americano "Mimequd", con cargo general.

De Argel, vapor tunecino "Carthagüe", con fosfato.

De Cartagena, vapor "Sagunto", con cargo general.

De Trieste y escalas, vapor italiano "Tiepolo", con cargo general.

De Amberes yescalas, vapor belga "Spartier", con cargo general.

De Palamós, pailebot "Joven Paquita", con efectos.

Salidas

Vapor sueco "Calabria" para Génova.
Vapor francés "Syria" para Tarragona.
Vapor inglés "Dundee" para Valencia.
Vapor inglés "Pizarro" para Idem.
Vapor "Juan Abrisqueta" para Gijón.
Vapor "La Guardia" para Cette.
Vapor "Enrique Ballesteros" para Valencia.
Vapor "Cabo Peñas" para San Feliu.
Vapor "Canosa" para la mar.
Vapor "Polar" para Marsella.
Vapor inglés "Spinner" para Génova.
Vapor "Mallorca" para Palma.

—Cuando hayas dado fin a tu tarea, aguárdame aquí; yo no tardaré mucho en volver.

Y al decir esto, abrió la puerta y desapareció rápidamente por la escalera.

Pocos minutos después volvemos a encontrarlo no lejos de la casa que habitaba la señora Kergoven, oculto tras de un pilar para no ser visto, y en actitud espectante.

—Debe salir de un momento a otro... A no ser que se haya marchado ya — murmuró, con angustia.

No tardó mucho en salir de su incertidumbre. Abrióse la puerta y en el umbral apareció Blanca radiante de belleza. Detrás de ella salió la señora Kergoven seguida de Ursula, que llevaba al brazo la cesta destinada a traer las provisiones y que a la sazón sólo contenía un gran paquete con un bramante.

Blanca dió el brazo a su madre adoptiva y las tres mujeres se pusieron en marcha andando con lentitud mientras hablaban animadamente. No hay que decir que Rondeau las seguía, tan de cerca a veces, que llegaba a oír distintamente la voz dulce y armoniosa de la joven.

Así llegaron a la iglesia, donde el obrero, oculto detrás de una pilastra, no perdió ni un solo movimiento de Blanca durante la misa. La prometida de Jorge mantúvose arrodillada en su reclinatorio mientras se celebró el oficio divino. La felicidad que inundaba su alma se revelaba aquel día en su semblante y al mismo tiempo que vagaba por sus labios una inefable sonrisa, bañábanse sus ojos en dulce llanto. Sus oraciones, henchidas de reconocimiento por la desaparición de los insuperables obstáculos que la habían separado un momento de aquel a quien adoraba, elevábanse hacia Dios como un himno de gratitud y de amor.

Rondeau la miraba extasiado y murmuraba:

—No hay duda: está hablando con sus compañeras del cielo.

Cuando el sacerdote comenzaba el Credo, el padre de Flavia se levantó vivamente y salió de la iglesia, dirigiéndose a su casa; ya cerca de ella, compró un hermoso ramillete de rosas blancas.

—¡Caramba! ¿está usted de boda? — le preguntó la guantera, al verle pasar—. ¡Pues no viene usted poco florido!

—No: esto es para ella, para ofrecérselo a la señorita cuando venga — contestó él, enfilando la escalera.

Rondeau entró en su casa y después de depositar el ramillete en un jarroncito, sacó de un cajón recado de escribir, y sentándose ante la mesa, trazó con mano ruda, poco familiarizada con semejantes tareas, algunas líneas sobre un papel, que encerró luego en un sobre.

—¡Sí! ¡Sí! Es muy hermosa — dijo lentamente el obrero—. Esa joven no es una mujer como las demás, entre las cuales las hay también bellas, como las hay buenas. Esta es otra cosa; es un ángel que Dios ha enviado a la tierra para ayudar a los desgraciados a soportar esta vida miserable.

—Desgraciadamente — dijo Flavia—, ya no vendrá más a casa...

—¿Y por qué? — preguntó bruscamente, Rondeau.

—Porque ya estoy buena, padre — dijo la niña, riendo—. ¡Ya no tiene nada que hacer conmigo, y en cambio hay otros muchos desgraciados que la aguardan!

—¡Es verdad! — repitió maquinalmente el obrero—, ¡es verdad!... ¡No vendrá ya más porque tu te has curado!

—Naturalmente... Pero aún vendrá mañana por la mañana a entregarme un recuerdo que me ha prometido.

—¿Y vendrá entonces por última vez?

—Así lo creo.

Rondeau volvió a contemplar la fotografía que aún conservaba entre sus manos, temblorosas, y luego, dijo, devolviéndosela a su hija:

—Toma; colócala en su sitio. Mañana compraré un buen marco para ella.

—¡Oh! ¡Gracias, papá!

En aquel momento se oyó un sonoro ronquido junto a la mesa.

—¡Hola! — dijo riendo la señora Renard—. Ya está cantando Luis el romance de costumbre... La verdad es, señor Rondeau, que son cerca de las diez, y ya es hora de irse a dormir.

—Es cierto — respondió el padre de Flavia, levantándose y lanzando una ojeada al reloj de cuco—. ¡Es que, mirando el retrato de la señorita y hablando de ella, se pasa el tiempo tan pronto!...

Despidióse la señora Renard, y después de abrazar a Flavia, se retiró, arrastrando mejor que conduciendo de la mano a su heredero, que seguía adormilado.

—Desnúdate enseguida, Flavia—dijo Francisco—; para estar convaleciente, ya has velado demasiado.

—No tardaré mucho en meterme en la cama, padre. Ya verás.

En efecto, al cabo de algunos minutos, ya estaba la niña en el lecho, después de dejar sus ropas bien colocadas en orden sobre una silla.

—¡Buenas noches, papá! Ya me he acostado: ¿no vienes a darme un beso?

—Francisco se aproximó y abrazó a su hija, con ternura.

—Vuélvete del lado de la pared, y así no verás la luz de mi cuarto que podría molestarte... Voy a leer el periódico antes de acostarme.

La niña obedeció, y él, después de besarla de nuevo, tomó la lámpara, y cerciorándose de que su hija no podía verle, se apoderó furtivamente del retrato de Blanca, que ocultó con rapidez bajo su blusa. Una vez ya en su gabinete lo colocó apoyado en la lámpara sobre la mesilla de noche que había en la cabecera de su cama, y sentándose en frente, permaneció largo rato con la mirada fija en la cartulina, muy pálido el rostro, y como sumido en una especie de éxtasis. De él le sacó la voz de su hija que le preguntó si se había dormido con la luz encendida; entonces bajó la mecha de la lámpara, pero sin apagar ésta del todo, se desnudó y se metió en la cama.

Iluminado débilmente por aquella tenue claridad, aparecía el retrato como esfumado en sus contornos, pero los rasgos principales eran fáciles de reconocer, y los ojos, sobre todo, se destacaban con sus largas pestañas, con aquella expresión de tierna dulzura que parecía animarlos. Y en medio del silencio de la noche, el obrero se durmió con la mirada siempre fija en la imagen de la que parecía velar a su cabecera como antes había velado a la de su hija.

Al día siguiente, muy temprano, la señora Renard, después de servir a su hijo el desayuno y despedirle para el taller, llamaba a la puerta de Francisco Rondeau. La buena señora llevaba en la mano una bandeja con dos tazas de café con leche y unas rebanadas de pan tostado con manteca.

El padre de Flavia, madrugador como buen obrero, se había levantado y vestido hacía mucho rato, y antes de que su hija despertase había vuelto a colocar en su sitio el retrato de la señorita Blanca. Parecía haberse calmado en él la exaltación de la víspera, pero en los paseos que daba por el cuarto mientras se calentaba su almuerzo, se le conocía que le atormentaba una misteriosa obsesión.

La guantera observó al entrar que se había puesto camisa planchada y vestido con su traje de fiesta.

—¿Qué es eso? ¿no va usted hoy a trabajar, señor Francisco?

—No; me duele un poco la cabeza y además, deseo estar aquí cuando venga la señorita. Puesto que esta será quizá la última vez que la veamos quiero manifestarle el reconocimiento que le guardaré toda mi vida.

—Hace usted bien, señor Rondeau; todo lo que se haga será

poco por ella, que ha sido tan buena, tan cariñosa, para con su pequeña.

Mientras hablaba, la guantera había colocado las dos tazas sobre la mesita, que aproximó al lecho de la niña.

—¡Ajajá! — dijo—. Aquí traigo el almuerzo de la nena y el mío; vamos a almorzar juntas antes de bajar yo a la tienda.

—¡Oh! ¡gracias, señora Renard! — gritó Flavia, palmoteando—. ¡Café con leche que me gusta tanto y tostada con manteca!... ¡Oh! ¡déjeme usted que la abrace, señora Renard!

Y echándola los brazos al cuello, la estrechó con efusión.

—Vaya; ahora, a ver si te estás tranquila y quietecita — repuso la guantera—. Come despacito y cuida de no tirar el café.

Rondeau se había sentado también a la mesa y devoraba su almuerzo con apetito, contemplando al mismo tiempo, con mirada paternal y sonriente, a su hija, que consumía el suyo con muestras de viva satisfacción.

—Pero, señora — dijo de pronto el obrero—, sus bondades para con Flavia la originan excesivos dispendios. Ahora mismo, ese café con leche...

—Tranquilícese usted, señor Francisco. Yo no podría, seguramente, con mi pobre peculio, traer estas golosinas a la niña; pero la señorita me ha enviado algún dinero para atender a la convalecencia de su protegida...

—¡La señorita! ¡Siempre ella!... — repitió Francisco, visiblemente exaltado.

—Sí, siempre ella cuando hay que ejutar una buena acción.

Acabado el almuerzo, la señora Renard se marchó a su guantería; Flavia se levantó, y mientras se disponía al arreglo cotidiano de la casa, su padre, apoyado sobre la cómoda, contemplaba con muda admiración, lo mismo que la víspera, aquel retrato que ejercía sobre él una atracción misteriosa.

Sonaron las ocho.

—¿A esta hora próximamente acostumbra a venir la señorita, verdad? — preguntó Rondeau a su hija.

—No, papá; nunca viene antes de las nueve o nueve y media. Primeramente oye misa a las ocho y media, y algunas veces se retrasa si encuentra a algún desgraciado...

Súbito fulgor animó los ojos del obrero: dirigió al retrato una suprema mirada, tomó luego su sombrero y abrazando a Flavia, la dijo:

—A ver si eres juiciosa y acabas de poner todo en orden, para que la casa esté limpia cuando venga la señorita.

—¡Oh! no tengas miedo, papá.

ANUNCIOS

SARNA Unico que la cura sin baño ANTISARNICO MARTI, el preferido de los señores médicos, sus imitaciones resultan caras, peligrosas y apestan a letrina. Venta en todas las farmacias y calle de PARLAMENTO, 17. — 3'25 pesetas frasco

Cortadores de Camisas
...an en la fábrica de JUAN BERTRAND -- BALMES, 46, almacén

Impermeables para caballero.	desde	65	Ptas.
» capitas para niño.	»	12	»
Calzados de goma «Boston», para caballero			
» » » » » niño			
Sombreros de las mejores marcas	desde	10	Ptas.
Calzados para caballero, garantizado	»	20	»
Camisas cefir popelín, percal novedad	»	5'25	»
Pañuelos de seda, hilo y algodón	»	0'80	»
Guantes ingleses, piel hilo y algodón	»	2'25	»
Abrigos de entretiempo, género inglés	»	150	»
Trajes con géneros alta novedad, a medida	»	120	»

CASA SANTIAGO Y PERALES.-Pelayo, 5.-Teléfono 3668 A

LA BLENORRAGIA

La blenorragia no es sólo, como se ha creído largo tiempo, una enfermedad localizada, que por medio de inyecciones o lavajes puede ser curada. Hoy se sabe que los lavajes y las inyecciones sirven simplemente para curar la lesión local determinada por el accidente.

El agente activo de la blenorragia, su microbio, el "gonococo", se esparrama rápidamente por la sangre y por todo el organismo y la blenorragia se convierte, a pesar de las inyecciones, en una dolencia generalizada como la sífilis. Conviene, pues, cuidar esta enfermedad, como conviene cuidar la sífilis, por un tratamiento general que afecte a todos los órganos, librándoles de los gérmenes de la enfermedad depositados por el "gonococo". El peligro inmediato de una blenorragia mal curada, ya es sabido, es la orquitis, que os inmoviliza en el lecho y puede dejaros en vuestras fuerzas viriles. He aquí un accidente que puede hacer de vosotros un ser disminuído, objeto de contagio y repulsión para los demás. Pero hay otras consecuencias futuras de la blenorragia que todavía no conocéis. Estas consecuencias son temibles y amenazan a todos aquellos que se han curado mal una blenorragia.

Poco a poco, pero bastante rápidamente, la salud se altera sin causa aparente: es el artritismo gonocócico, horriblemente doloroso, que se produce en las rodillas; son las inflamaciones de los órganos genitales que provocan la prostatitis u otras enfermedades agudas que necesitan a veces incluso una operación quirúrgica.

Todo el equilibrio de la vida se ha roto: el humor y el carácter se alteran, aparecen las arrugas, los cabellos y los dientes caen. La sangre, este río generoso que lava todo el organismo, no es bastante limpia para cumplir sus funciones. Una precoz ancianidad se anuncia, con todo el cortejo de males.

Comprenderéis, pues, la gran necesidad de que vuestra sangre limpia pueda circular por las venas y el interés capital que tenéis en destruir este enemigo invisible, que es el "gonococo" oculto en vuestros órganos, infiltrado en todo vuestro ser y presto a acometer su obra de destrucción.

Todas las enfermedades que han establecido su cuartel general en vuestros órganos desaparecerán si tomáis el contraveneno que lava la sangre y destruye el "gonococo". El medicamento específico y práctico para esto es el **MILITOL**, preparado en cápsulas ovoides, fáciles de absorber discretamente y sin cansaros mal el estómago ni a los riñones. El **MILITOL** penetra en el organismo, a donde va a combatir y a vencer el "gonococo". El **MILITOL** hace desaparecer así todas las consecuencias posibles y todos los peligros de las blenorragias antiguas o recientes. Fortalece además el organismo contra las recaídas.

El **MILITOL** cura rápidamente. Tres cajas son suficientes. Ya no tendréis que temer ninguna consecuencia de la blenorragia. Volvéis a ser un hombre normal, fuerte y alegre. La tristeza, la melancolía, la laxitud que os atormentaba han desaparecido.

Un prospecto muy útil e indispensable, colocado en el interior de cada caja, os indicará el régimen alimenticio que hay que seguir, así como las precauciones que tenéis que tomar si la blenorragia es antigua. La caja de cápsulas de **MILITOL** cuesta cinco pesetas. Depósito general: PALMAU OLIVERES - BARCELONA. De venta en todas partes.

AVISOS
Viudos y solteros
para casarse como Dios manda, dirijanse a E. Arnau, Capellans, n.° 9, pral. (cerca P. Sta. Ana). Nada de lios. Unica casa form

CONSULTA para OBREROS enfermos de VENEREO
SIFILIS URINA **PURGACIONES**
S. PABLO, 18.-De 10 a 12 y 5 a 9.-1 pta.

Pasajes
de 1.ª, 2.ª y 3.ª clase para América. Documentos y certificados de todas clases. R.: Carmen, 15, 1.°, 1.ª

La regla suspendida
reaparece enseguida con píldoras "DULAS" DE PROTOCARBONATO HIERRO. Curan anemia, debilidad. ¡Probar una caja! 4'50 pesetas. Seguí, Rambla Flores, 14.

Casamientos legales algoposición por el único Sr. Badia. Tallers, 30, 1.°, despacho

Facturas, letras
recibos y demás efectos comerciales. Apiazamientos. Encargándome del cobro, anticipo su importe en el acto. De 9 a 11 y de 6 a 8. R: Rambla Cataluña, 40, 2.°, 2.ª

Viuda joven, casa puesta y señorita, casarían con cab. de posición. R.: Tallers, 51, principal.

Abogado y procurador. De 10 a 12 y de 5 a 8 consulta 5 ptas. Plaza Universidad, 1.

CURACIÓN PERFECTA DE LA **SIFILIS** en todas sus formas y con APLICACION del 606/914
PURGACIONES
GOTA MILITAR, ÚLCERAS, etc. en 10 a 12 días. — Dirigirse al Antiguo CONSULTORIO CLINICO — Rambla Canaletas, 13.—De 10 a 1 y 5 a 9.-Consulta 5 ptas.—Especial 10 Obreros 2 ptas.—Festivos de 10 a 1

TALLER DE BORDADOS
Si queréis economía en bordados visitad Salva, 12, 2.°, 2.ª

MALES SECRETOS
Venéreo - Sífilis - Piel
Rambla, Llano Boquería, 6, clínica (entre calles Hospital y San Pablo)
Consulta de 9 a 12 y de 3 a 8
Tratamientos especiales para forasteros

Chauffeurs
Enseñanza rápida y económica Doy lecciones día y noche. Práctica mecánica. Tantarantana, 2.

Tres jóvenes
distinguidos que se aburren, desean conocer a tres señoritas amables, agraciadas y cultas para salir de paseo los domingos por la tarde en su compañía. Seriedad absoluta Esc. 3715. Rbla. Flores, 16 (Anuncios
SRA. JOVEN, muy bonita y educada, casará con Sr. de posición. Rambla del Centro, 17, 3.°, 1.ª

EMPLEOS y colocaciones

FALTA
corredor de vinos al detall. Calle de Sans, 191, taberna.

SE NECESITA
aprendiz electricista. — Calle de Tamarit, 175, principal, 1.ª

SE NECESITAN
oficialas para cajas de cartón. San Jerónimo, número 13.

Aprenent
guanyant 12 ptes. setmanals, falta en la Camisería Torrent. Carrer del Pi, número 15.

CASA VALLVE
Faltan medio oficialas ropa blanca fina. Claris, 20, tienda.

Casa Vallvé
Falta aprendiza ropa blanca. Calle Claris, 30, tienda.

Planchadoras
Faltan oficialas de nuevo. — Calle Poniente, 24, 2.°, 2.ª

PARA REPARTO falta mozo tres horas por la mañana. Informes en la calle de Gerona, número 75, 1.° Presentar informes.

Chicas
para embotellar tinta, se necesitan. Balmes, número 75.

MODISTA
Faltan oficialas. — Calle del Parlamento, 47, principal, 2.ª

CARPINTEROS: Faltan un oficial carpintero ebanista y un aprendiz. Universidad, número 80.

SASTRE
Faltan aprendiza y aprendiz. Calle de Rocafort, 153, 1.°, 1.ª

Fábrica cajas de cartón
Faltan oficialas y aprendizas. Consejo de Ciento, 311, entre Paseo de Gracia y Claris.

Faltan oficialas y medio oficialas y una aprendiza sastresa. Palacio la Moda, Rbla. Cataluña, 10

Falta un aprendiz, bien retribuído. Palacio de la Moda. Rambla Cataluña, 10.

Alpargatas
Faltan mujeres cosedoras. Berenguer Mayor, 5 y 7, 1.°, 2.° Barcelona

MODISTA
Medio oficiala, se necesita. — Calle Entenza, número 8, 3.°, 2.ª

Oficialas medio oficialas y aprendizas de blanco se necesitan. Casa Carresi Calle del Carmen, 11.

FALTA
medio oficial mimervista. Calle de Claris, número 24.

Cafetona
licor a base de puro café de moca blanco transparente.— Gusto exquisito
Corredor
necesito uno a sueldo práctico en la venta licores, conocedor de la plaza y con clientela
Viajantes
a comisión entregará muestrarios para todas las rutas, artículos comestibles. — Presentarse de 10 a 12 Olsinellas, número 79, Sans.

MODISTES
Falta fadrina i mitja fadrina, treball tot l'any
LA MODA ELEGANTE
Tamarit, 169

Corseteras
bien retribuídas faltan oficiala, medio oficiala y aprendizas. Hospital, 15, tienda

Faltan chicos
para vender caramelos en el teatro Eldorado. Entrevistarse el sábado en Rda. San Antonio, 35, 3.°, 1.ª

FALTAN
medio oficiales tapiceros. — Calle del Bot, número 11, entre Canuda y Puertaferrisa.

SASTRE
Faltan oficialas y medio oficialas y aprendices adelantados. Santo Domingo del Call, 13, 4.°, 2.ª

SASTRE
Se necesitan buenas oficialas. Calle de Cristina, 6, 3.°, 2.ª

FALTA
oficiala planchadora, ganando cinco pesetas de jornal, trabajo todo el año. Viladomat, número 29.

Pulidor de metales
y conocedor experto en baños galvanoplastia. Pasaje de Feu, 9, frente Sagrada Familia.

Cajista

remendista, falta. Viladomat, 108.

CHICA

de 16 a 17 años para trabajo fácil ganando, falta. Barbará, 16 bis, fábrica de sombreros.

FALTA aprendiz cajista adelantado, ganando buen sueldo. — Calle de la Victoria, número 5.

SRTA. MANICURA

se necesita en Instituto Medical. Carmen, 76, principal. De 1 a 3.

FALTAN

oficiala y aprendiza. — Calle de la Paja, número 8, 1.º, 1.ª

BARBEROS

Faltan semanales y ayudantes. Calle de Salvá, número 43.

FALTA

aprendiz para comercio. — Razón: Unión, 15, entresuelo, 1.ª

FALTAN

aprendizas pantaloneras. — Palma de San Justo, número 12, 4.º

MODISTA

Faltan medio oficialas, trabajo todo el año. Sors, 1, 1.º (Gracia), cerca la Plaza Rovira.

ZAPATEROS: Falta un oficial para composturas. Consejo de Ciento, 8, fábrica (Hostafranchs).

SASTRE

Falta un buen piecero. Rambla de Cataluña, número 80, 1.º, 1.ª Viernes, de 4 a 6.

SASTRE

Falta medio oficiala y medio oficial. Arco Santa Eulalia, 1, 3.º, 1.ª (entre Boquería y Fernando).

IMPRENTA

Falta medio oficial minervista. Pasaje de Santa Mónica, letra M.

MODISTA: Necesita medio oficialas ganando seis pesetas día. Plaza del Teatro, número 3.

SASTRE

Aragón, número 270, 1.º, 2.ª Faltan oficialas y medio oficialas.

FALTAN

dos aprendices hojalateros. Calle de Baños Nuevos, número 20.

SASTRE

Falta buena oficiala. — Calle de Blay, número 65, 4.º, 2.ª

SASTRE

Se necesita medio oficiala y aprendiza. Escudillers Blanchs, 8, 3.º, 1.ª

SASTRE

Falta pantalonera bueno. — Calle de Tallers, 68, 1.º, 2.ª

NOI per a recados manca a la sastrería Reynés. — Carrer de la Tapinería, 35, principal.

OJALERAS A MANO, se necesitan. Ronda de San Pedro, 28 y 30, "Perfect House".

Faltan maquinistas

gorreras. — Cortes, 530, duplicado.

Planchadoras Faltan para puñuelos.— Baja San Pedro, 26, 2.º, 1.ª

Zapateros

Faltan buenos operarios para tacón madera, cosido y clavado.— Huerto de la Bomba, núm. 6.

Copista Musica

Desitja ocupació 2 horas. Vetlla S'Admeten treballs a domicili. — R. Cundrench, B. S. Pere, 55, Casa Pairal, de 7 a 9.

Zapateros

Faltan aprendices para las distintas secciones de maquinaria. Huerto de la Bomba, núm. 6.

Sastrería

Falta aprendiza. — Barbará, 1 y 3 principal.

VENTAS

Vaquería

Vendo a prueba en Sans, 15 vacas. R.: Cruz Cubierta, 77, Buñolería.

Ventas y traspasos de establecimientos casas y terrenos

RECONOCIDO EL REY DE LOS TRASPASOS — GUAL

Cera, 51 esquina Ronda S. Pablo Teléfono 699 A

Sucursal Rbla. Flores, 13

Teléfono 3615 A

Traspaso

quiosco propio para zapatero, relojero, etc., etc. San Jerónimo, 35, pr.

Vendo hermosa sierra

cinta 80 cts., sierra circular, tornos, máquina taladrar pulidores y platos universales. San Olegario, número 15 bis, principal.

Taberna

vendo por asuntos de familia. R.: Cruz Cubierta, 77, Buñolería.

Vendo torre

en la calle Romans, 33, cerca la Travesera de Gracia, acabada de terminar, 3 dormitorios, water, cocina económica, comedor, agua, electricidad y jardín, envigados de hierro, desagües en alcantarillado. Razón en las obras del detrás, trato directo; único precio, 21,000 pesetas. Construcción primera.

BICICLETA

vendo. — Provenza, 310, portería, junto a Claris.

VENDO

casa en La Torrasa por 12.000 duros renta el 6.—Escr.: EL DILUVIO, 168.

MAQUINA SEYFERT

10 ½ × 26, vendo. — Calle de Ponente, número 46, 1.º, 1.ª

VENDO carrito nuevo y burro joven, barato. — Calle de Provenza, número 204, bar. De 12 a 2.

VENDO

billar y accesorios. — Razón: Plaza de Antonio López, 1 (Café del Comercio).

CABRA

de 10 meses, raza murciana, se vende. Calle de Robinsón, Dos-Rius (Guinardó).

Sarna

Curación segura y radical sin baño con el

Creosarnol. frasco 4'50 pesetas

el que recetan los médicos. Plaza de Santa Ana, 9. Farmacia Segalá, Rambla de las Flores, 14; Tarín, Salmerón, 78, y buenas farmacias.

LADILLAS

INSECTICIDA «PARADELL» al minuto. 1 peseta

ASALTO-28-FARMACIA

GRAMOFON

Vendo por 100 Pts., regalo 10 piezas y una caja de agujas. Verlo y oirlo es comprarlo.—Tallers, 16.

COMESTIBLES

a prueba, vendo por falta de salud. — Razón: Cruz Cubierta, 77, Buñolería.

Centro traspasos y colocaciones

AGENCIA EL GLOBO

Balsas San Pedro, núm. 9

Un bar con vivienda, 6,000 ptas.
Una tienda con vivienda, 1,000 p.
Una zapatería con vivienda, 6,000 p.
Un bar con vivienda, 5,500 ptas.
Una tienda con vivienda, 3,000 p.
Una trapería con vivienda, 3,000 p.
Un bar con vivienda, 22,000 pts.
Una tienda sin vivienda, 3,000 p.
Una barbería con vivienda, 7,000 p.
Un bar con vivienda, 8,000 ptas.
Una tienda con vivienda, 20,000 p.
Una taberna con vivienda, 2,500 p.
Un bar con vivienda, 5,000 ptas.
Una tienda con vivienda, 500 ptas.
Un piso con muebles, 80 pesetas.
Una ebanistería con vivienda, 1,500.
Un bar con vivienda, 3,800 ptas.
Una tienda con vivienda, 2,000 p.
Una bodega con vivienda, 17,000 p.
Un bar con vivienda, 60,000 pts.
Una tienda sin vivienda, 2,000 p.
Una ebanistería con vivienda, 2,000.
Una tienda con vivienda, 5,000 p.
Un piso con muebles, 70 pesetas.
Una casa se vende, 40,000 ptas.
Un bar con vivienda, 40,000 pts.

Balsas de San Pedro, n.º 9.

Bicicletas

precio increíble. Aragón, 229.

Ladillas

desaparecen con una ficción. No ensucia ni da olor. «Ladisiliar Bero» Aragón, 235.—Farmacia.

SARNA

Antisárnico BARACHOL. Unico mundial que cura **sin baño ni desinfección de ropa aplicándolo solamente en las manos.** Venta: Centros de Específicos y Farmacias.

Banca López-Quesada

pone a la venta su antiguo local de Rambla Estudios, 8, por la cuarta parte del coste, o sea pesetas 25,000. Pasar a visitarlo y os convenceréis que es el local más bonito y céntrico para cualquier negocio y que está montado estilo norteamericano y no le falta ni un detalle.

Tiendecita verduras

trasp. 40 $, alq. 8. Razón: GUAL, Cera, 51, esq. Rda., y Rbla. Flores, 13.

REUMA

y toda clase de dolor

Se cura radicalmente usando la **Algiesina Farriol** cuyos efectos sorprendentes son aprobados por eminencias médicas. Uso externo. Con un solo frasco basta.— Venta en todos los centros de específicos. Depósito general. Plaza Santa Ana, 25, Farmacia.

Máquinas VERITAS

para coser y bordar la última perfección alemana

contado y plazos

compra, venta y cambio **Pintoré Rodés y C.ª** Rda. S. Antonio, 61, junto Plaza Universidad.

SI QUEREIS calzar bien y económico visitad la casa E. Coll, calle de Xuclá, 5, entresuelo.

Vendo

trajes usados de caballero, buen uso, a precios baratísimos. — San Pablo, 126, principal, 1.ª

Traspaso Bodega

por 200 $, alq. 20, espléndida vivienda. Razón: GUAL, Cera, 51, esq. Rda. S. Pablo, y Rambla Flores, 13.

TRASPASO

tienda en la calle de Flassers, 12 (San Martín de Provensals).

Se vende

una máquina de coser nueva, marca Singer, barata. León, 42, 2.º

PARA BAR

Ganga: Cafetera automática Ideal por la mitad de su valor. Rambla Cataluña, 80, 1.º, 1.ª Viernes de 4 a 6.

GANGA PARA BAR

Pianola violines para vender por la mitad de su valor. Rambla de Cataluña, 80, 1.º, 1.ª Viernes, de 4 a 6.

COMPRAS

ALHAJAS, PAPELETAS, brillantes, perlas, esmeraldas, oro, platino y dentaduras. Unica casa que paga más altos precios que otras. Zurbano, 8. Plaza Real.

JOYAS

COMPRO PAGANDO TODO su valor.
No vender sin antes visitar esta casa

Rambla Sta. Mónica, 25

(junto al Banco de España)

ALQUILERES

Pisos disponibles nuevos

con cuarto de baño, termo-sifón, ascensor, etc., desde 50 a 65 duros al mes

Razón: J. Aldrich, 6. Rosellón, 303, 1.º, 2.ª de 2 a 4 tarde

Madre e hija

cedon habitación a caballero, solo a dormir. Borrell, 155, 3.º, 1.ª, Chañán Cortes.

LOCAL

para taller, garage, tienda, sin habitación, se alquila por 100 pesetas mes. Muntaner, 551.

Ocasión Piso

Traspaso por ausentarme, bien amueblado, 85 ptas. alquiler contrato mano doy barato, urge. Calle Ver.11, 81, 3.º, 2.ª (Gracia)

Casa respetable cede magnífica habitación para uno o dos caballeros. R. Escudillers Blanchs, núm. 6, Panadería.

MATRIMONIO desea caballero sólo dormir, con buenas referencias. Conde del Asalto, 76, 3.°, 1.ª

SE DESEA un joven a dormir. Tallers, número 35, 4.°

HABITACION para médico o despacho. Arco de San Agustín, 1, principal, 1.ª

HUÉSPEDES

Se admiten huéspedes. Rech. Condal, 11, entl.° Final Baja San Pedro. Arco Triunfo

SE DESEAN dos amigos a todo estar o sólo a dormir. Luna, 22, 2.°, 1.ª

SE DESEAN dos jóvenes a todo estar, 30 pesetas semana. Príncipe de Viana, 18, 1.°, 2.ª

PENSION para 2 amigos o hermanos. Tallers, 6 y 8, 2.°, 2.ª

PINO, 10, 2.°, 1.ª Magnífica habitación balcón calle un caballero a todo estar, comida muy sana.

SE DESEA un señor a todo estar. Calle del Peu de la Creu, 23, 1.°, 2.ª

EN familia se desea joven t. estar, 25 duros mensuales, o b. semanal. Baños Nuevos, 1, 1.°, 1.ª

PERDIDAS

Extraviado

el carretón núm. 4126 de caja con muelles que lleva el número de orden número 12 se gratificará su devolución. Calle Voltaire, 5. Gracia

Falta

desde el lunes noche, perro perdiguero pigalizado, lleva collar con candado. Se gratificará su devolución. Trafalgar, 76, 1.° Puig.

Se ha perdido

perra puente perdigada de blanca y negra, con cola cortada. Se gratificará su devolución: Casa Antúnez, número 17.

Perro

Perdiguero, blanco, con mancha marrón, atiende por Tom, se gratificará su devolución. Argentona, (junto a Plaza Rovira). Gran interés por haber mordido a una persona.

Extraviado

el resguardo n.° 71,451 con las iniciales V. P. contra la Caja de Ahorros y Monte de piedad de Barcelona se expedirá duplicado, de no reclamarse dentro de 15 días en la Sucursal, núm. 1 (Padró Calle del Hospital, números 149 a 155

SANTO DEL DIA — Santos Bertoldo, Eustaquio y Pastor

Sale el sol a las 5'40 mañana.—Pónese a las 6'13 tarde.—Sale la luna a las 2'42 tarde.—Pónese a las 5'44 mañana

SERVICIO TELEGRÁFICO Y TELEFÓNICO

MADRID Y PROVINCIAS

(DE NUESTROS CORRESPONSALES)

El presidente del Consejo

Madrid, 28.

El jefe del Gobierno recibió esta mañana la visita de las personalidades moras que llegaron a Madrir con el señor Silvela, es decir, el ministro de Hacienda jalifiano Bennuna y el bajá de Arcila, Muley Mustafá.

Al hablar después con los periodistas manifestó que no tenía noticias especiales.

Despachó con el rey, poniendo a la firma un decreto de Estado prorrogando el presupuesto de las posesiones españolas del Golfo de Guinea.

Confirmó que el sábado, a las cinco y media de la tarde, se celebrará Consejo de ministros.

La «Gaceta»

Madrid, 28.

La "Gaceta" publica lo siguiente:

Real orden del ministerio de Marina disponiendo que para todos los efectos legales en lo sucesivo se denomine "de Badalona" el actual distrito marítimo de Masnou.

Real orden de Instrucción pública aprobando el acta del Jurado de concurso nacional de escultura corespondiente al año actual y otorgando a don Julio Vicent el premio de 15.000 pesetas.

Real orden de Fomento aprobando las tarifas de máxima percepción para el transporte de mercancías presentadas por la Compañía Trasatlántica para el año actual publicada en la "Gaceta" de Modrid correspondiente al día 9 de Diciembre del año próximo pasado.

También publica los siguientes avisos:

Rectificando en la forma que se publica el anuncio inserto en la "Gaceta" del 3 del actual para la provisión de la plaza de profesor auxiliar del cuarto grupo vacante en la Escuela Industrial de Tarrasa.

Anunciando a concurso de oposición entre apudantes y meritorios la provisión de la plaza de profesor auxiliar del cuarto grupo vacante en la Escuela Industrial de Tarrasa.

Nombrando a don Ricardo Causalá Casañap rofesor de la Escuela de Artes y Oficios y Bellas Artes de Barcelona.

Anunciando haber quedado constituído en la forma que se menciona el tribunal de oposiciones a la plaza de profesr auxiliar del sexto grupo vacante en la Escuela Industrial de Tarrasa y lista de los aspirantes admitidos y excluídos en las referidas oposiciones.

La Conferencia de la Edificación

Madrid, 28.

Los puntos básicos de la Conferencia nacional de la Edificación que ha de celebrarse en Mayo próximo, son los siguientes:

Acción del Estado (construcción de edificios públicos, expropiación de terrenos para la construcción, fomento de las asociaciones y cooperativas de funcionarios dedicadas a la edificación, empleo de capitales, etcétera).

Acción de organismos locales: Ayuntamientos, Diputaciones, etc.

Ensanche de poblaciones, extrarradio de Madrid, etc.

Modificación de la ley de Casas baratas, para buscar la cooperación del país.

Colaboración e intervención en la industria de la edificación de los Bancos y demás establecimientos de crédito (Banco Hipotecario, Sociedades de crédito inmobiliario, Cajas de Ahorro).

Estímulo y garantías que pueden ofrecerse al capital privado.

Y comunicaciones urbanas.

Las casas baratas

Madrid, 28.

El ministro del Trabajo dijo esta tarde que había firmado una real orden haciendo la distribución del crédito destinado a las Sociedades constructoras de casas baratas.

LA PRORROGA DE LOS PRESUPUESTOS

Madrid, 28.

Una numerosa representación de diputados y senadores, en nombre de la Comisión de parlamentarios de orientación tributaria, han ofrecido sus respetos al ministro de Hacienda, conferenciando extensamente sobre la prórroga de los presupuestos, saliendo muy complacidos.

El secretario de dicha Comisión, señor Comas de Argemir, ha celebrado también extensa conferencia con el subsecretario de Hacienda, señor Palacios.

Notas de Estado

Madrid, 28.

Esta mañana recibió el ministro de Estado, entre otras visitas, las de los embajadores de Alemania e Inglaterra y la de los notables moros Bennuna y Muley Mustafá Raisuni.

En el ministerio de Estado el siguiente telegrama de don Agustín de don Agustín Imbert, presidente de la quinta Conferencia panamericana, al ministro de Estado:

"Santiago de Chile 27 de Marzo 1923.—La quinta Conferencia panamericana reunida en tierra descubierta por el genio de Colón y la generosidad de España tomó conocimiento, profundamente conmovida, en su primera sesión, del telegrama que V. E. le dirigió por mi intermedio a nombre del Gobierno. Tan intenso y profundo como sentimiento de orgullo de la madre España ante las obras de sus hijos americanos a que V. E. alude, es el de la gratitud filial de las naciones de origen hispánico por la vida de herencia que recibieron, es a la vez muy grato y honroso para mí el cumplir el encargo recibido de ella y de las naciones americanas de todas las lenguas de transmitirle al Gobierno la expresión del más vivo reconocimiento por cuanto España ha hecho y continúa haciendo en beneficio de toda América.

Las Legaciones españolas, inspiradas en un elevado ideal de concordia universal y de cooperación de todos los pueblos de la tierra para alcanzar la mayor suma posible de bienestar para la Humnidd se han congregdo aquí para continuar la obra de paz, unión y solidaridad con el continente americano, aportando así un contingente continental valioso para afianzar el espíritu de los pueblos, los sentimientos de justicia y solidaridad a que V. E. alude."

También facilitaron en Estado el siguiente telegrama:

"Próga. — En el Círculo Español se ha celebrado una brillantísima fiesta en honor de los alumnos y profesores de la Escuela de Ingenieros Industriales de Barcelona que han venido a visitar estos establecimientos fabriles checo-eslovacos.

Pronunciáronse varios discursos patrióticos, dando las gracias el ministro de Instrucción y el profesor director de la expedición.

Proyéctase una gran recepción en honor de los expedicionarios por el Ayuntamiento de Praga."

Los fracasos del control obrero

Madrid, 28.

"El Liberal" publica unas declaraciones de don Rafael Cederoh sobre el control obrero y dice que este control pasa en el extranjero por una triste experiencia que no debe dejar de advertirse por España.

En Alemania han dado relativamente buen resultado los Consejos de fábrica elegidos por los obreros, ateniéndose a las indicaciones de sus respectivos patronos y han fracasado los elegidos por las Asociaciones obreras.

Los Consejos en las grandes fábricas se consideran sólo intermediarios entre el obrero y el patrono, pero no colaboradores de éstos, ni han mejorado nada, ni siquiera han evitado las huelgas.

Donde predominaron los extremistas menudearon más los conflictos.

En Italia ha fracasado el control. Fué una medida de Gobierno que Giolitti estableció para restablecer el orden, conjurando una perturbación revolucionaria, pero no se pudo restablecer la armonía entre obreros y patronos.

En Inglaterra los Comités son voluntarios y parten de arriba abajo, al revés que el control.

Cada industria establece la organización que mejor le cuadra, huyendo de la uniformidad de un patrón común.

Los obreros que forman parte de estos Comités pertenecen exclusivamente al personal de la fábrica y sus atribuciones se reducen a estudiar aquelos aspectos de la industria que se refieren únicamente al trabajo del obrero, sin intervenir para nada en la dirección ni en la administración del negocio.

Estos Consejos han servido en Inglaterra de preparación para el establecimiento del control en muchas fábricas, pero ese control ni es lo mismo en todas. Es el resultado de un convenio al que llegaron voluntariamente patronos y obreros. Es lo que puede ser y no una absurda imposición del Estado.

En Rusia, Lenin ha tenido que encomendar al capital extranjero la explotación de la industria.

En Luxemburgo el control obrero duró dos años, perturbando la producción del país y siendo un instrumento revolucionario, y a los dos años el mismo Gobierno que lo estableció tuvo que derogarlo.

El caso de España es bien claro. Se pretende socializar los medios de producción, destruyendo el sistema actual; de modo que los Comités de fábrica no serían representación de ésta, como en Alemania, ni limitarían el 25 por 100 los extraños, como en Austria, sino que los que formen el Comité podrían ser todos del Sindicato, ajenos a la fábrica, con arreglo al acuerdo de la Unión General de Trabajadores en su Congreso de Noviembre último.

En ningún país hay un control tan radical como el que han propuesto los vocales obreros del Instituto de Reformas Sociales.

La llamada Comisión de los Siete es la quintaesencia del control sindicalista.

Con esta Comisión se constituiría un dominio y una potestad tiránica, no constituida en ninguna parte a no ser en el dominio y potestad del Gobierno de los soviets. Es un poder inquisitorial que no sabemos cómo puede ser defendido por los mantenedores de la democracia industrial. Por virtud de ella la investigación sindical se extendería a las casas de comercio, a los Bancos, a las oficinas de seguros, a las Sociedades mutuas, a las agencias de seguros, a los centros de estudios técnicos, a los bufetes de abogados y notarios, a las oficinas científicas de investigación; se extendería a todas partes.

No es aceptable esta proposición, ni aun como principio y base de discusión, porque viene precedida de una declaración que denuncia el propósito de destruir el régimen actual.

La industria española no podría soportar golpe tan duro como el que se le daría con el control.

Por esto se negaron los vocales patronos a discutir el asunto.

Además, la enmienda de los obreros no era reglamentaria, porque alteraba el orden del día, poniendo a debate el control cuando el Instituto había sido convocado para deliberar sobre el control de trabajo.

La señora de Asquith

Madrid, 28.

Un redactor de "A B C" se ha entrevistado con la esposa de Mr. Asquith, que se hospeda en el palacio de los duques de Alba desde el día 20.

La dama inglesa ha hecho algunas manifestaciones al cronista, que no sólo se refieren al arte y a la literatura, sino que invaden el campo de la política.

Después de expresar que lo que le ha agradado más de Madrid es el Museo del Prado, especialmente la Sala de Velázquez, y que sus clásicos favoritos son Cervantes, en la literatura, y Bach y Bethoven en la música, habla de la ocupación del Ruhr, y dice:

—Con contadísimas excepciones en Inglaterra, todo el mundo condena la política de Francia; por ejemplo, mi marido, que siente extraordinaria simpatía por Francia, cree que la ocupación del Ruhr no procurará a Francia ni reparaciones ni seguridad. El tratado de Versalles ha constituído una enorme equivocación; no se hubiera firmado estando Mr. Asquith en el Poder. El tratado que pretende ser de paz, continúa en realidad la guerra, imponiendo a Alemania condiciones imposibles de ejecutar.

—¿Es cierto que la unión de las dos ramas liberales ha fracasado a causa de la oposición de Mr. Asquith?

—En esta forma, no es cierto. Entendámonos: Mi marido, antiguo escolar de Oxford, con tres hijos suyos y abogado de gran prestigio, podría ganar millones siendo asesor de Bancos y grandes Empresas, aun prosiguiendo sus trabajos literarios, pero mi marido renuncia a todo para dedicarse enteramente a su ideal, la reconstitución de un gran partido liberal. ¿Cómo se podría pretender, pues, que mi marido se opone a la unión de los liberales?

Lo que pasa, en realidad, es que mi marido quiere esta unión sin Lloyd George, este eterno oportunista, que se había entendido con lord Northcliffe y con los conservadores para derribar el Gobierno presidido por Mr. Asquith y deshacer el partido liberal.

Lloyd George es un hombre sin principios y su presencia en el partido liberal unido significaría un serio peligro para el porvenir de éste.

Si mi marido admitiera a Lloyd George en el partido liberal, los mejores liberales se saldrían de él.

Cree que la carrera política de Lloyd George ha terminado.

El Gobierno presidido por Bonar Law se encuentra ante una tarea casi sombre humana, pero cree que la permanencia de los conservadores en el Poder será duradera y lamenta el delicado estado de salud de Bonar Law, que padece del estómago.

Cree que a éste le sucederá, si necesita abandonar la presidencia del Gobierno, el actual ministro de Negocios Extranjeros, marqués de Curthon, por ser el que menos se comprometió con Lloyd George.

En cuanto caigan los conservadores, el poder pasar a los laboristas, si de aquí a entonces no se forma un partido liberal fuerte y poderoso.

LAS AMBIGUEDADES

Madrid, 28

"La Epoca", haciendo deducciones de lo ocurrido ayer en el Consejo, al tratarse del problema de Marruecos, supone que en el del sábado no habrá acuerdo, y que el desacuerdo se encenderá detrás de las ambigüedades de una nota oficiosa, porque dadas las fechas que estos días se barajan, según insinúa el colega, nadie quiere cargar con la responsabilidad, dígase también, de los quebrantos de un rompimiento.

Estima que estas ambigüedades, tratándose del problema marroquí, no pueden tolerarse. No se trata solamente de que sería ilícito engañar a la opinión, sino también de que se crearía una crisis gravísima procediendo de tal modo. Por la forma en que se ha entrado a gobernar por los liberales y por la manera como se preparan las elecciones, y por la realidad del país en la materia, es evidente que si el Gobierno logra alcanzar una mayoría en el próximo Congreso, sólo lo será a condición de que se mantengan junto los grupos que juntos aparecen al convocar los comicios. Disimular ahora la disgregación íntima para caer después en la disgregación moral, sería crear a sabiendas a la Corona y al país un tremendo conflicto, y la inhabilitación de unas Cortes apenas formadas, y cuando tan hondos problemas pesan sobre la nación. Tanto como definir el programa con que se ha de ir a la disolución que se anuncia, importa determinar con todas las garantías entre los hombres de honos hasta donde llega el compromiso de los que lo suscriben. Refugiarse ahora en ambigüedades, para salir del paso, sería agravar las culpas que se contraen gobernando de ese modo.

La situación de Barcelona

Madrid, 28.

"La Acción" alude a la situación de Barcelona en un largo artículo diciendo que con la manera de proceder de los actuales gobernantes, no se solucionan los problemas de la capital catalana, sino que se va a una revolución salvaje.

Basa la solución de aquel estado en la limpia de gente maleante que allí vive y en que la justicia no sea, como ahora, una incógnita.

Luego recoge framentos de las excitaciones al atentado contra el señor Cambó, que se han publicado en Barcelona y termina el artículo con los siguientes párrafos:

¿Cómo es posible que las autoridades de Barcelona haayn consentido la publicación reiterada de semejantes salvajadas?

Aun no tratándose de hombre tan eminente como Cambó, han debido impedirlo. ¡Esa sí que es una enorme responsabilidad!

¿No se ha dado cuenta e Golbierno? ¿Cómo se puede soñar con que pueda así remediar la situación tristísima de Barcelona?

¡Y todo en vísperas de elecciones! ¡Con el quita y pon de los permisos de juego! ¡Moral ¡Moralísimo! ¡Impecable!

También "La Correspondencia de España" se ocupa de la situación en Barcelona, aludiendo al atentado de anoche y sosteniendo que el terrorismo se va haciendo crónico, porque no se le ha hecho frente con la resolución inquebrantable de extinguirlo.

OFRECIMIENTO DE ECHEVARRIETA

Madrid, 28.

Llamado por el marqués de Alhucemas estuvo esta mañana en la Presidencia don Horacio Echevarrieta.

Según nuestras noticias, el presidente del Consejo ofreció al señor Echavarrieta un puesto en la candidatura ministerial de diputados que ha de luchar por Madrid.

Parece ser que el señor Echavarrieta declinó el ofrecimiento del Consejo.

LAS FUNCIONES DEL MINISTRO

Madrid, 28.

En las conferencias que durante estos días han celebrado el ministro de la Guerra y los jefes del Estado Mayor Central se han ocupado con gran detenimiento de la delimitación de funciones del ministro y de dicho centro para la nueva organización del mismo.

A VERSALLES

Madrid, 28.

En breve y enviado por el Estado Mayor Central del ejército saldrá para Versalles una Comisión de oficiales para presenciar las pruebas del concurso que se celebrará entre oficiales del ejército francés para el ascenso a jefes.

Pro indulto Verdaguer

Madrid, 28

En el local del Círculo de la Unión Mercantil se ha celebrado esta noche un mitin para recabar el indulto del tabernero catalán Luis Verdaguer, condenado a cadena perpetua por un Consejo de guerra acusado de encubridor en el asesinato de dos guardias civiles.

Este acto lo organizó la Comisión barcelonesa Pro-indulto Verdaguer y a él prestaron su concurso las entidades mercantiles madrileñas.

El señor Sacristán, presidente del Círculo de la Unión Mercantil, de Madrid, hace notar el gusto con que esta entidad da su cooperación a las entidades mercantiles barcelonesas en favor del industo de Luis Verdaguer.

El señor Amigó Ferreras, industrial barcelonés, agradece la colaboración prestada por el Círculo de la Unión Mercantil madrileña para conseguir el indulto del tabernero Verdaguer.

Afirma que Verdaguer es inocente del acto que se le imputa, y para demostrarlo narra los hechos y dice que fué condenado sin pruebas concluyentes por un Consejo de guerra.

La comprobación de la inocencia de Verdaguer está en que los barceloneses iniciaron una campaña en favor del indulto y a esta campaña se han asociado todas las clases sociales de Barcelona.

Espera que las clases mercantiles de Madrid ayudarán a sus compañeros de Barcelona en esta obra que califica de justicia. (Aplausos.)

Se da lectura a numerosos telegramas de muchos industriales, entidades y corporaciones de Barcelona, adhiriéndose al acto que se celebra. Uno de los despachos es del propio Verdaguer, desde el penal de Valencia, haciendo protestas de inocencia y agradeciendo el acto que se celebra.

Don Pablo Alba, hablando de la Unión Gremial de Barcelona, se muestra agradecido de la acogida que el pueblo de Madrid hace al pueblo de Barcelona, representado por el corazón de los catalanes que trabajan y luchan y que son hermanos de los que en Madrid también luchan y trabajan. (Aplausos.)

Alude al estado porque atravesaba Barcelona cuando ocurrieron los hechos que motivaron el procesamiento de Verdaguer y dice que de aquel estado de ánimo dieron prueba muchos catalanes que cuando les conviene son catalanes y no lo son cuando no les conviene. (Aplausos.)

Venimos a pedir que se deshaga el error y para ello confiamos tanto en la justicia de la petición como en la piedad del pueblo madrileño. (Aplausos.)

El señor Llopis, presidente de la Unión Gremial de Barcelona, se refiere a la conveniencia y a la necesidad de que marchen unidos los industriales de Madrid y de Barcelona.

La causa que hoy nos trae aquí es absolutamente justa, como lo demuestra el número tan considerable de entidades que se han adherido, que se han unido para pedir la libertad de un inocente.

Si no tuviéramos la convicción de la inocencia de Verdaguer no sería tan unánime la petición de su indulto.

Esta unanimidad da la libertad moral de Verdaguer. Ahora es necesario conseguir su libertad material.

Se refiere como ocurrieron los sucesos que ocasionaron el proceso de Verdaguer y las circunstancias especiales que concurren en el proceso y dice que de su inocencia responden las cien asociaciones que le vienen proclamando como inocente.

Agradece la hospitalidad del Círculo de la Unión Mercantil de Madrid y afirma que la Barcelona que trabaja está completamente identificada por las clases industriales de Madrid.

Vosotros—dice—podéis contar en Barcelona con nuestra casa y con todos nuestros esfuerzos para llegar a la absoluta identificación de los dos pueblos hermanos. (Aplausos.)

El presidente de la Federación Gremial Española, señor Díaz de la Cebosa, se felicita de que los representantes catalanes se hayan acordado de Madrid y hayan acordado pedir su solidaridad que entiende no les ha de faltar.

Expone varios hechos que corroboran la inocencia de Verdaguer, y su acrisolada honradez y exculpa el fallo que le condenó por el estado de atolondramiento que padecía entonces la capital catalana por los frecuentes crímenes que se sucedían.

Afirma que la opinión barcelonesa debe tener la seguridad de que logrará la libertad de Verdaguer, respondiendo de que el apoyo de la capital española no le ha de faltar.

Termina diciendo que no se puede condenar a un acusado por inducciones y que la justicia humana no es infalible.

El señor Sacristán resume el acto y dice que si los comerciantes madrileños han dado pruebas de energía para defender intereses de orden material más las han de dar para la defensa de un desgraciado perseguido injustamente.

En párrafos elocuentes dice que Barcelona realiza una obra generosa sosteniendo ante la faz entera de toda la opinión española esta reivindicación de un desgraciado y se felicita de la confraternidad de Cataluña y Madrid para el mejor éxito de esta noble campaña.

Todos los oradores han sido muy aplaudidos.

El acto ha terminado ordenadamente a las once de la noche.

Se han recibido 87 telegramas y telefonemas de entidades edheridas, la mayor parte de Barcelona y las otras del resto de Cataluña.

También se ha recibido una carta de los pocos supervivientes de los voluntarios catalanes de la guerra de Cuba del año 69, con una muy acertada alucución dirigida al pueblo madrileño.

Conclusiones. — Las Asociaciones mercantiles e industriales madrileñas, reunidas en el Círculo de la Unión Mercantil e Industrial, convencidas de la inocecia de Luis Verdaguer Colomer, hace suya la campaña que en Barcelona llevan a cabo las entidades mercantiles secundada por distintos y valiosos sectores sociales por la cosecución del indulto del citado Verdaguer, a cuyo fin las asociaciones madrileñas realizarán cada una dep or sí y conjuntamente cuantas gestioes sean pertientes cerca del Gobiero para que se conceda el repetido indulto.

Las asociaciones representadas en el acto público celebrado en pro del indulto de Luis Verdaguer Colomer han sido:

Círculo de la Unión Mercantil e Industrial, Confederación Gremial Española, Defensa Mercantil Patronal, La Unica, Sociedad de vendedores de pescado; Asociación de Vecinos, Asociación de dueños de cafés y restaurants, Sociedad de fondistas y similares, Sociedad Patronal de confiteros, Sociedad de fabricantes de buñuelos, Nueva Sociedad de vendedores de leche, Sociedad Hispano-Americana de grandes hoteles, Sociedad de almacenistas de leñas y carbones, mial de industriales propietarios de carruajes de plaza, Asociación de drogueros, Sociedad de fabricantes de sombreros, Sociedad de industriales en zapatería, Sociedad de patronos de pelletería, Sociedad de patronos sastres, Sociedad de dueños de quioscos y otras varias.

La Comisión gestora del indulto Verdaguer estuvo esta mañana en el ministerio de la Guerra para pedir al señor Alcalá Zamora el indulto de dicho tabernero catalán, que unánimemente viene reclamando la opinión barcelonesa sin distinción de matices políticos.

Por no hallarse presente el señor Alcalá Zamora se entrevistaron con su secretario particular, quien les ofreció trasladar a aquél tal petición, haciéndoles presente que el ministro estudia personalmente el asunto y promete resolver en justicia.

Movimiento bursátil

Madrid, 28.

La Bolsa se presenta desanimada y falta de negocio, permaneciendo la partida de Interior a 72 por 100.

En valores industriales y bancarios, poco entusiasmo, acusando baja de tres enteros el Español de Crédito y de dos y medio los Tabacos.

Los Ferrocarriles y Azucareras están muy firmes.

Los francos bajan 30 céntimos y quedan a 43'30; las libras pasan de 30'52 a 31'53; los suizos de 120'40 a 121, y las liras, de 32 a 31'40.

Con motivo de las fiestas de Semana Santa, no se celebrarán sesiones de Bolsa hasta el próximo martes.

Ropa vieja

Madrid, 28.

En el ministerio de Estado se ha recibido el uniforme de coronel del ejército español que usó en vida el emperador de Austria, Francisco José.

Dicho soberano, en su testamento, dejó dispuesto que el referido uniforme volviera como recuerdo ssuyo al regimiento del que fué coronel honorario

EL DECRETO CONSABIDO

Madrid, 28.

Sobre el tema "El decreto de disolución y la situación actual de España" pronunciará una conferencia en el teatro de la Comedia Antonio Goicoechea el sábado, día 31, a las seis de la tarde.

: LA BOBINA CENTRAL :

HEXAGON

Contado 55 duros

Plazos 65 duros

Modelo H. 23 de pie con dos gavetas y cubierta, con todos sus accesorios.

El que compra otra máquina sin ver ésta, pierde dinero.

Adquiérala V. hoy mismo en la calle Ancha, 8 - Boquería, 18 - San Pablo, 171

Consejo de Ciento, 336 - Hospital, 92 - Calle de San

España en Africa

SILVELA EN PALACIO

Madrid, 28.

A medio día estuvo en Palacio el alto comisario, señor Silvela, quien ha permanecido en la Cámara regia hasta las dos menos cuarto.

A la salida manifestó a los periodistas que había hecho ante el rey el mismo relato que hiciera ayer tarde ante el Consejo de ministros, sin añadirle ni quitarle una coma.

—Por esto — ha añadido — ha sido mi entrevista tan larga.

—¿Y qué le ha dicho a usted el rey — preguntaron los periodistas.

—Se ha limitado a oír — contestó el señor Silvela, y ahora me toca a mí hacerme oír. Veremos luego la opinión que mi impresión merece.

Ha añadido el señor Silvela que el próximo sábado cumplimentarán al rey los moros notables Bennuna y Mustafá Raisuni.

Respecto de la Comisión de moros presidida por Abd-el-Kader que se propone venir a España para cumplimentar al monarca, dijo el señor Silvela que lo más probable es que, aprovechando el viaje del rey a Sevilla, vaya la Comisión a dicha capital.

En caso de que el rey no realizara el viaje a que no les fuera posible a los moros reunirse para esta fecha, entonces vendrá Abd-el-Kader presidiendo la Comisión a Madrid en fecha que oportunamente se fijará.

UNA JORNADA

Melilla, 28.

La incursión realizada en el día de ayer por los "gumá" fué debida a haberse recibido confidencias, por las que se supo que numerosos contingentes de Ulat-Dris se habían corrido desde la vanguardia de Lesenlacen a la gárgana de Bu-Stedanen.

Las fuerzas del "gum" salieron a las seis de la mañana, ocupando por sorpresa las posiciones de la izquierda de Bu-Stedanen. Las patrullas del primer escuadrón se emboscaron en las crestas, mientras se aproximaba el segundo escuadrón al lugar donde se encontraba el enemigo, para cercarlo.

Cerca de las once de mañana comenzó el fuego y duró hasta las cuatro de la tarde.

Los rebeldes fueron arrojados sobre las citadas crestas, y entonces los emboscados les recibieron con descargas cerradas hasta desalojarlos de allí.

Los escuadrones hicieron la retirada por el lugar llamado Arrichen, después de perseguir a los rebeldes.

El jefe rifeño muerto, que disparaba sobre el "gum", se llamaba Hamm-Bytarul, antiguo jefe de Abbada.

Se encontraron unos gemelos franceses, una bolsa y una chilaba pertenecientes a dicho kaid.

La jornada fué brillante.

EL CONVOY A TIZA

Cuando terminen las fiestas de semana santa se reunirá el Consejo Supremo de Guerra y Marina para conocer el dictamen del fiscal en la causa por el convoy a Tiza.

BURGUETE

El ex alto comisario de España en Marruecos, general Burguete, que ha regresado recientemente de su viaje a Suiza, ha estado esta mañana en el ministerio de la Guerra, donde ha celebrado una conferencia con el señor Alcalá Zamora.

EL CIVIL GUERRERO

Los periódicos confirman las informaciones sobre los planes belicosos que trae el alto comisario y que expuso ayer al Gobierno y esta mañana al rey. Don Luis Silvela ha propuesto a los ministros nada menos que la conquista inmediata de Alhucemas y se ha traído de allá un plan militar y otro plan marítimo completo redactado.

Dicen los periódicos que todos los ministros se quedaron sorprendidos ante la proposición del señor Silvela. Y "La Voz" supone que el señor Silvela será destituído por no poderse mantener allí persona tan sugestionable por los elementos enemigos del protectorado civil.

Por eso se espera que su transcendental el Consejo de ministros que se celebrará el sábado.

Comenzará dicho Consejo exponiendo el señor Alba su criterio. A continuación lo expondrá el señor Alcalá Zamora y el último en expresar su opinión será el señor Gasset.

La deliberación será interesantísima y emocional, a juzgar por lo advertido ayer, en que algunas actitudes se consignaron.

Entre los propios consejeros se espera con avidez conocer los puntos de vista que expondrán los señores Alba, conde de Romanones, Alcalá Zamora y Pedregal. A este último parece que ayer mismo se le hizo alguna aclaración importante en cuanto a extremos de la exposición del señor Silvela.

PARTE DE GUERRA

Madrid, 28.

"Zona oriental. — Las baterías de 15 de Tafersit y Bentieb hicieron fuego sobre grupos enemigos.

La aviación bombardeó la posición de Sidi Dris y reconoció todo el frente, sin observar nada anormal.

Fuerzas de Quendani y de Candusi efectuaron un paseo militar, sin novedad.

Zona occidental. — Sin novedad."

LA BANDERA DE LA INTENDENCIA

Esta noche, en el expreso de Andalucía, y para presenciar la entrega del estandarte a la Comandancia de tropas de Intendencia de Melilla, salen para aquella plaza el general Márquez, jefe supremo del Cuerpo, con su ayudante el señor Camba.

También van en el mismo tren y con el mismo objeto el coronel Ejido, cuya reciente gestión al frente de dicha Comandancia mereció tantos elogios, el capitán Aranguren y otros jefes y oficiales del Cuerpo de Intendencia.

GIRONA Y JORDANA

Esta mañana llegaron a Madrid en el correo de Andalucía los generales Castro Girona y Gómez Jordana.

Este último quedará, seguramente, en la Península, a donde ha sido destinado recientemente.

El general Castro Girona celebrará conferencias con el ministro de la Guerra y con el Gobierno, al que facilitará datos relativos a la repatriación de los soldados de cuota del reemplazo del 20.

El alto comisario fué a la estación de Atocha a recibir a los dos generales, con los cuales conversó durante algunos momentos.

AL CAMPO

Madrid, 28.

El conde de Romanones ha marchado esta noche al campo, de donde regresará el sábado próximo.

De provincias

Conferencia marítima

Vigo, 28.

Se encuentran en ésta los representantes de todas las Compañías de navegación de Inglaterra, Francia, Alemania y Holanda, con objeto de celebrar una conferencia con los consignatarios españoles, en la que se tratará de varios asuntos relacionados con los precios de los pasajes entre España y América.

Hoy se celebró la primera sesión de la conferencia, que habrá de continuar en días sucesivos.

Acerca de los acuerdos tomados se guarda gran reserva.

Los representantes extranjeros fueron obsequiados con un banquete por los consignatarios españoles.

Después de las sesiones que se celebren serán agasajados con una jira marítima.

Es muy comentada la ausencia de los consignatarios de Barcelona.

Registros y detenciones en Bilbao

Bilbao, 28.

Entre ocho y nueve de la noche se notó gran movimiento de guardia civil a pie y a caballo, así como de agentes de policía, cuyas fuerzas estuvieron en la calle de Ribera, donde se dedicaron a registrar varias casas de la citada calle, entre ellas la de número 25, y desde allí, procurando llamar lo menos posible la atención, se dirigieron a la calle de Artecalle, en una de cuyas casas penetraron, practicando un registro.

A las diez de la noche salieron conducidos a siete individuos.

Parece que han sorprendido una reunión de sindicalistas.

Los detenidos fueron llevados a la Comisaría, donde fueron encerrados en calabozos.

En dicho Centro se encuentran el teniente coronel de la guardia civil y los oficiales que mandaban las fuerzas que practicaron los registros.

Los detenidos por la guardia civil, cuando se hallaban reunidos en la casa de la calle de Artecalle son Antonio Vergara, Gabriel Requena y Rufino Osnado, los cuatro sindicalistas significados, conocidos por la policía.

También fueron detenidos José Sanz, Larraruche y José Blanco.

Se dice que entre los detenidos se encuentran los directores de todo el movimiento de atracos y atentados que se han cometido en Bilbao en estos últimos tiempos.

EL SEÑOR BORRUE

Valencia, 28.

Procedente de Barcelona ha llegado el jefe superior de policía señor Borrué, a quien esperaban a la estación numerosos amigos.

Interrogado por los periodistas acerca de los motivos de la dimisión, dijo que obedeció a discrepancias con la superioridad acerca de los medios que debían emplearse para conjurar el terrorismo.

—En tales circunstancias—dijo—no podía seguir desempeñando el cargo.

GASSET EN VALENCIA

Valencia, 28.

En el expreso ha llegado esta mañana el ministro de Fomento, señor Gasset, siendo recibido en la estación por algunas autoridades y amigos.

El objeto de su viaje es pasar unos días al lado de su esposa, que se encuentra en esta ciudad.

REYERTA

Coruña, 28.

En el lugar de Villaverde del Ayuntamiento de Noya, se suscitó una gran reyerta entre dos bandos de vecinos.

Resultó herido José Agracejo Lana y tres más.

ANIMOS EXCITADOS

Zaragoza, 28.

La Comisión organizadora de los Sindicatos libres ha celebrado reunión con los dependientes de Banca y Bolsa, acordando constituir un Sindicato de dicho ramo.

Fué nombrada la Junta organizadora. Hasta ahora van inscritos 40 asociados.

Ha llegado de Barcelona otra Comisión, formada por 11 miembros del Sindicato libre, presidida por el secretario de uno de los ramos del mismo, Feliciano Baratel.

Esta tarde han repartido estos elementos un manifiesto dirigido a los obreros, redactado en términos muy violentos.

Como consecuencia de esto la tensión de ánimo entre los obreros de uno y otro bando es cada vez mayor.

El naufragio del «Cataluña»

Las Palmas, 28.

Se saben nuevos detalles del naufragio del vapor "Cataluña".

Las primeras llamadas de socorro las recibió el vapor español "Lanzarote", de la matrícula de Las Palmas, que hacía la travesía de Anguera a Río de Oro.

El "Lanzarote", obedeciendo a la demanda, cambió rumbo a Punta Dunfera, en la entrada de aquel puerto y donde el "Cataluña" había embarrancado en un sitio rocoso.

El accidente ocurrió a las siete de la tarde del domingo.

El "Cataluña" tenía roto el Casco.

Llegóse al costado del buque náufrago el "Lanzarote", pretendiendo el capitán de éste dar remolque, pero desistió en vista de que su intervención hubiera sido inútil y peligrosa la operación.

El vapor "Lanzarote" recogió todo el pasaje y tripulación del buque náufrago.

La tripulación del "Cataluña" son 92 y llevaba el barco 26 pasajeros.

El capitán, señor Pastrana, fué hasta hace poco, primer oficial del vapor "Reina Victoria Eugenia".

El "Cataluña" se dirigía a Río de Oro y Fernando Póo.

Procedía de Barcelona, Valencia, Alicante, Málaga y Cádiz.

De Las Palmas zarpó el día 23 del actual.

EXTRANJERO

De la Agencia Havas y de nuestros corresponsales especiales

La ocupación del Ruhr

NOTA ENERGICA

Paris, 28.

"El Matin" anuncia que como consecuencia de la decisión tomada por el Gobierno francés estimando que el Reich ha contravenido las cláusulas del tratado de Versalles al suscribir un empréstito de doscientos mil millones de marcos oro en divisas extranjeras sin solicitar la derogación de las cláusulas concernientes, la Comisión de reparaciones decidió ayer por unanimidad declarar que el Reich no tiene el derecho de acordar tal empréstito sin autorización. La Comisión encargó a los señores Bradbury y Delacroix la redacción de una enérgica nota recordando a Alemania que la Comisión sigue teniendo todos sus derechos sobre los bienes y los recursos del Estado alemán.

DETENCIONES EN BERLIN

Paris, 28.

A "Le Petit Journal" le comunican de Berlín que han sido detenidos otros diez nacionalistas, entre ellos algunas personalidades oficiales.

ALEJAMIENTO DE GEORGE

Londres, 28.

Según el "Daily News", y contradiciendo una información anterior, Lloyd George no tomará parte hoy en el debate que se entablará en la Cámara de los Comunes sobre la ocupación del Ruhr por los franceses.

PROYECTO DE CREDITOS

Paris, 28.

El presidente del Consejo, señor Poincaré, ha hecho una exposición a la Comisión de Hacienda de la Cámara sobre la petición de créditos con destino a las necesidades de la ocupación del Ruhr.

Dijo el señor Poincaré que la zona ocupada, que es de 2,800 kilómetros cuadrados, produce noventa millones de toneladas de carbón, siendo el total de los hornos de coak 14,200.

El señor Poincaré ha explicado la organización militar de la zona ocupada, tributando grandes elogios al general Degoute y a todos sus colaboradores.

—El general Degoute — dijo — realiza el plan francés en las mejores condiciones, luchando contra toda suerte de dificultades, a la vez con tacto y energía insuperables. Cerca de un millar de funcionarios han tenido que ser expulsados.

No trató de ocultar el señor Poincaré que los resultados obtenidos hasta ahora en el orden económico son muy poco importantes y que sólo una ocupación prolongada y estable podría, ante la mala fe alemana, permitir una explotación racional del Ruhr.

Ha hecho resaltar el señor Poincaré las varias tentativas de negociación iniciadas por los industriales del Ruhr, que han sido a la vez los mayores sostenedores de la resistencia. No podemos dar curso a ninguna demanda de negociación — dijo — que no venga con carácter oficial y hecha directamente por el Reich. Tampoco podremos acoger tentativas realizadas por los aliados o neutrales, tentativas que creemos no se realizarán.

Francia y Bélgica están de completo acuerdo en el programa a realizar en el Ruhr. La evacuación de los territorios se realizará cuando Alemania pague de acuerdo con el tratado, pero no hay que pensar que nuestras tropas abandonen Essen antes de que las deudas por reparaciones estén arregladas.

Seguidamente el ministro de Obras públicas, señor Le Trocqueur, dijo que actualmente se transportan cada día 3,500 toneladas de carbón y que esta cifra podrá ser doblada en breve plazo. La mayor parte de los Altos Hornos, 74 entre 114, continúan encendidos. Los stocks de hulla en la boca de las minas son de dos millones de toneladas y de 500,000 los de coak.

El señor Le Trocqueur terminó expresando su reconocimiento a los obreros y empleados por la cooperación prestada en el Ruhr.

Seguidamente, en nombre de la Comisión de Hacienda, M. Dariac dió las gracias al presidente y al ministro de Obras públicas y se aprobó el proyecto de créditos.

EN EL REICHSTAG.

Berlín, 28.

Se ha reunido la Comisión de Negocios Extranjeros del Reichstag. En ella el señor Von Rossemberg recordó la proposición del secretario de Estado americano Hughes, relativa a convocar una conferencia internacional de hombres de negocios, a la cual asistirán delegados franceses y alemanes en condiciones de igualdad y cuya finalidad fuere el señalamiento en la capacidad de pago de Alemania.

Von Rossemberg declaró que el Gobierno aceptaría esta propuesta. De la conferencia podría surgir un proyecto de empréstito internacional con las debidas garantías, entregando a los aliados o a Francia numerario producto de este empréstito.

La Comisión se ocupó de la cuestión del Ruhr, acordando proseguir la política de resistencia pasiva como hasta aquí.

INCENDIO

Milán, 28.

Se ha producido un incendio en la Casa Ayuntamiento, causando pérdidas considerables.

El conflicto de Oriente

OTRA VEZ A LAUSANA

Londres, 28.

Los peritos aliados han acordado proponer la reapertura de la Conferencia de la paz de Oriente en Lusana para la segunda quincena de Abril.

El ex presidente del Consejo de ministros, señor Venizelos, ha expresado a lord Curzon el punto de vista griego respecto a las indemnizaciones griegas en concepto de reparaciones.

INFORMES Y PROYECTOS

Londres, 28.

En la reunión plenaria que tuvo lugar ayer de la conferencia de la paz, bajo la presidencia de lord Curzon, los peritos aliados estudiarán los informes de las diversas Comisiones, llegándose a un acuerdo completo en todos los puntos tratados y quedando éstos aprobados por unanimidad.

Hoy se aprobará el proyecto de la contestación que se dirigirá a Ismet Bajá, el cual será luego sometido a la aprobación definitiva de los respectivos Gobiernos.

Una nota conteniendo dicha contestación será enviada a Constantinopla, desde donde será transmitida a Angora por los representantes de Francia, Inglaterra, Italia y Japón.

La delegación francesa marchará mañana con dirección a París.

LAS CONTRAPROPOSICIONES

Londres, 28.

Los periódicos publican un despacho de Constantinopla, que dice lo siguiente:

En vista de los telegramas recibidos de Londres, referentes a las contraproposiciones turcas, el Consejo de comisarios de Angora se reunió ayer en sesión extraordinaria, bajo la presidencia de Mustafá Kemal Bajá, ignorándose hasta ahora si se llegó a adoptar algún acuerdo relacionado con dichas contraproposiciones.

La muerte de Sarah Bernardt

TELEGRAMA DE PESAME

Paris, 28.

Los artistas españoles señores María Guerrero y Díaz de Mendoza han enviado un sentido telegrama de pésame por el fallecimiento de la eminente actriz Sarah Bernhardt.

Lusitanas

ENTIERRO :: EL GOBIERNO Y LAS OPOSICIONES

Lisboa, 28.

Se ha verificado el entierro del ex ministro del antiguo régimen, señor Acevedo Castelho, habiendo constituido el acto una gran manifestación de duelo.

En la Cámara de los diputados se aseguraba hoy que hay muchas probabilidades de que, merced a gestiones que se vienen realizando al efecto, se llegue a un "modus vivendi" entre las oposiciones y el Gobierno.

MUERTE DEL GENERAL MOURI

Paris, 28.

En el expreso de Orleans ha fallecido repentinamente el general Mouri, que iba a visitar a su hijo, comandante de artillería en la 15.ª división del ejército.

Los sacerdotes condenados

París, 28.

Según un despacho de Moscú, ha sido aplazada la discusión de la condena del arzobispo y sacerdotes católicos, así como la del obispo Butkowicz.

Varsovia, 28.

La sentencia dictada el lunes por el tribunal sovietista de Moscou condena a muerte a Cieplat, arzobispo católico de Petrogrado, a muerte también al prelado Butkriewicz; a cinco sacerdotes a diez años de presidio, y a otros seis sacerdotes a tres años de prisión celular.

Al recibir la noticia oficial de esta sentencia, el señor Sikorski, presidente del Consejo de ministros de Polonia ha llamado a ministro de Rusia en Varsovia, señor Obulenski, y le ha hecho la siguiente declaración:

"El Gobierno y la opinión polacos han seguido con atención e inquietud el procedimiento empleado por el Gobierno de los soviets con los ministros del culto y con las minorías polacas, que suman dos millones de hombres que viven dispersados en el territorio ruso. Jamás hemos dicho que nos desinteresáramos de esas cuestiones. Durante el proceso los representantes de los soviets han informado a la Legación de Polonia en Rusia que el proceso era una simple formalidad que no podía provocar ninguna complicación importante.

Las autoridades judiciales sovietistas dejaron durante más de un mes en completa libertad a los hoy condenados. Hace solamente diez días de su detención, y 27 horas después se pronunciaba una sentencia de muerte contra ellos. Los debates prueban que se trata puramente de un proceso político.

En nombre del Gobierno polaco — ha añadido el señor Sikorski—y de todo el mundo civilizado, que con indignación estigmatiza este acto sin precedentes, violación flagrante de la libertad de conciencia y de los más elementales derechos del ciudadano, llamo la atención al Gobierno de los Soviets sobre la responsabilidad de que se cumpla esta sentencia, que nada tiene de común con la aplicación de la Justicia. Esta responsabilidad incumbirá enteramente y únicamente al Gobierno de los soviets."

El jefe del Gobierno, sekor Sikorski, rogó al señor Obolenski que comunicara inmediatamente a su Gobierno esta declaración.

Roma, 28.

La sentencia de muerte pronunciada por los tribunales de Rusia contra el arzobispo de Petrogrado Cieplak y otros eclesiásticos ha causado profunda emoción en el Vaticano.

Se asegura que el Papa y el cardenal Gasparri, su secretario de Estado, se han enterado de la noticia por los diarios. Poco después un telegrama del nuncio en Varsovia confirmaba la noticia de la sentencia de muerte, anunciando que la ejecución debía tener lugar 72 horas después, o sea el jueves.

La Santa Sede se halla profundamente afectada por la conclusión de este proceso que trató de evitar y se esforzó en procurar que fuera diferido. Cuando se anunció que el proceso era inevitable, el Vaticano recibió noticias que hacían esperar que los debates serían menos rigurosos.

Roma, 28.

La noticia de haber quedado en suspenso el cumplimiento de la sentencia de muerte dictada por el tribunal sovietista contra el arzobispo de Petrogrado y las de presidio dictadas contra un obispo y catorce sacerdotes católicos más, ha calmado algún tanto las aprensiones del Vaticano, el cual alienta ahora la esperanza de que quizás pueda resolverse de un modo satisfactorio ese asunto.

La Santa Sede no ha planteado con motivo de esas condenas, ante el Gobierno soviético, ninguna cuestión política ni de nacionalidad con respecto a los prelados y sacerdotes condenados, sino que se limita a argüir sobre la calidad que tienen dichos religiosos, como miembros de la jerarquía católica.

Fundándose en esa calidad, el Vaticano pide al Gobierno de los soviets que reconozca a los referidos prelados y sacerdotes como súbditos del Papa y en nombre de éste solicita que sean puestos en libertad.

Londres, 28.

En la Cámara de los Comunes el Gobierno declara que no ha recibido, en lo que se refiere al arzobispo de Petrogrado y al obispo y demás sacerdotes católicos, ninguna noticia más que la que ayer comunicó a la Cámara.

China y Japón

Shangay, 28.

Se ha celebrado una manifestación con asistencia de más de 20.000 personas para protestar contra la actitud del Japón relativa a la restitución de Port-Arthur y Dalny a la China.

Los comerciantes han celebrado una importante reunión acordando practicar el boicot contra el Japón.

ECONOMIAS EN ITALIA

Roma, 28.

El rey ha firmado un decreto que permitirá reducir considerablemente el número de funcionarios. A este efecto las diversas administraciones deberán tener en cuenta la incapacidad, la salud, la edad, el tiempo de servicio y la insuficiencia de trabajo, motivos que decidirán el despido de los funcionarios. A los licenciados se les concederán unas indemnizaciones especiales y variables, según los casos.

DESCONFIANZA

Berlín, 28.

Se conocen ya a estas horas, aun cuando aproximadamente los resultados de la suscripción interior de 200 millones de marcos oro.

Resulta que no se ha cubierto ni mucho menos la emisión, pues lo suscrito apenas si alcanza a 150 millones. Ello tiene su explicación en que semejante empréstito no podía ser muy del agrado de los tenedores de dólares, pues éstos siempre han de tener mucha más confianza en el crédito de los Estados Unidos que en el de Alemania.

CABECILLA CONDENADO A MUERTE

Calicut, 28 (India inglesa), 28.

Acaba de ser condenado a muerte por haber cometido asesinatos y actos de violencia y haberse levantado en armas contra el rey y emperador de las Indias, el famoso cabecilla rebelde Kemara Chelgal, organizador y alma de la rebelión de los moplahs. Dicho cabecilla se hallaba detenido desde el mes de Agosto último.

EL PARO FORZOSO EN RUSIA

Ginebra, 28.

La Oficina Internacional del Trabajo ha recibido del Gobierno ruso unas estadísticas según las cuales el paro forzoso ha aumentado en Rusia durante el invierno.

El número de obreros sin trabajo era de 150.000 entre Petrogrado y Moscou durante el mes de Noviembre, cifra que ha aumentado hasta 244.000 en Diciembre.

LA SOCIEDAD DE NACIONES

Ginebra, 28.

El Consejo de la Sociedad de Naciones se reunirá en esta capital el día 16 del próximo mes de Abril.

SERVICIO TELEFONICO DE MADRUGADA

Alcalá Zamora en Palacio

Madrid, 29

Se ha comentado que el señor Alcalá Zamora haya estado en Palacio esta noche, a las ocho, celebrando una extensa conferencia con el monarca.

LOS TOREROS

Madrid, 29

Reunida en junta general la Asociación de matadores de toros y novillos fué aprobada la ponencia redactada y aceptada en la última sesión celebrada por los representantes de las Empresas, ganaderos y toreros.

Ahora sólo queda pendiente de solución el pleito entre matadores y subalternos.

COMPRE VD.

GUIA DE MADRID

"Rápido"

Precio 2 Ptas

CONTRABANDO DE TABACO

Castellón, 29.

El vaporcito "Número 2" de la Compañía Arrendataria de Tabacos ha detenido frente a las Islas Columbrete a un falucho con motor que llevaba a bordo 160 fardos de tabaco de contrabando.

Han ingresado en la cárcel los ocho tripulantes.

TORMENTA :: LA EMIGRACION :: CRIMINALES DETENIDOS

Almería, 29.

En Lucaleena descargó una gran tormenta acompañada de un ciclón que causó enormes destrizos.

En las inmediaciones de la finca de Buenavista se desbordaron las Ramblas.

La corriente arrastró tres kilómetros a Gloria García, esposa del colona de dicha finca, que pereció ahogada.

En el vapor "Antonio López" embarcaron 140 emigrantes de esta provincia que se dirigen a la Habana y Veracruz.

En Nacimiento la guardia civil ha detenido a dos empleados de la estación férrea, autores del crimen cometido en la persona del anciano José Moreno.

MOVIMIENTO DE BARCOS

Cádiz, 29.

Ha zarpado el trasatlántico "Catalina", que lleva a Buenos Aires muchos emigrantes.

El vapor "Ciudad de Cádiz" ha dejado en Canarias a los pasajeros náufragos del "Cataluña". Los recogerá el "Legazpi", que sustituirá en la línea de Fernando Póo al "Cataluña".

La tripulación vendrá a Cádiz.

Publicaciones

Cuba Contemporánea. — Cada número de esta notable revista cubana supera al anterior. El 121, que tenemos a la vista, contiene variados e interesantísimos trabajos que suscriben escritores de gran valer.

En primer término, el director de "Cuba Contemporánea", que es el distinguido publicista Mario Guiral Moreno, traza la brillante historia de la revista en los diez años que lleva de vida. En ese artículo se demuestra que "Cuba Contemporánea" ha contribuído muy eficazmente a la elevación del nivel intelectual de la joven República, fundada por Martí, y a la cual no aventaja hoy en cultura ninguna de las naciones hermanas de América.

Hace a continuación Carlos Loveira, literato cubano de justa nombradía, un estudio muy completo acerca del socialismo en Yucatán, región mejicana que pasa por una crisis, la cual revisto caracteres análogos a la operada en el país de los soviets.

Siguen un estudio de Julia Crespo de Aguado sobre la influencia de las bellas artes en los pueblos que las cultivan y un luminoso trabajo del doctor Fernando Ortiz acerca de los últimos descubrimientos arqueológicos en Cuba. Muy especializado el señor Ortiz en la materia, el artículo a que nos referimos es una síntesis de los últimos descubrimientos relativos a la arqueología cubana. Ortiz es un gran erudito y un pensador muy sagaz.

He aquí el resto del sumario de dicho número de "Cuba Contemporánea": "El credo de un incrédulo", por Paul Gsell; "Un libro valioso", por Juan Marinel-lo Vidaurreta; "Bibliografía", por Enrique Gay Calbó; "La Sociedad del Folk-lore cubano"; "Honrando la memoria de Céspedes" y "Noticias".

Imprenta de EL PRINCIPADO, Escudillers Blanchs, 8 bis, bajos

¡¡¡APROVECHAD LA OPORTUNIDAD!!!

EL MEJOR REGALO

MAGNIFICOS APARATOS PARLANTES A PRECIOS JAMAS VISTOS

El desideratum de la perfección y gran baratura

APARATO número 1, del valor de 100 pesetas, por el ínfimo precio de. . . . . 52'50

APARATO número 1, del valor de 100 pesetas, con 4 piezas, por el ínfimo precio de 62

APARATO número 2, del valor de 200 pesetas, con 4 piezas, por el ínfimo precio de 115

APARATO número 3, del valor de 250 pesetas, con 4 piezas, por el ínfimo precio de 135

etc., etc., hasta 1.500 pesetas reducidos sus precios durante el presente mes de Marzo.

DISCOS DE PALPITANTE ACTUALIDAD
SELECTO Y EXTENSO REPERTORIO

LO MEJOR DE LO MEJOR

NO COMPRAR SIN VISITAR LA CASA ORPHEUS Plaza de San José Oriol, 9 BARCELONA

FERIA DE MUESTRAS

La industria nacional del cemento Portland

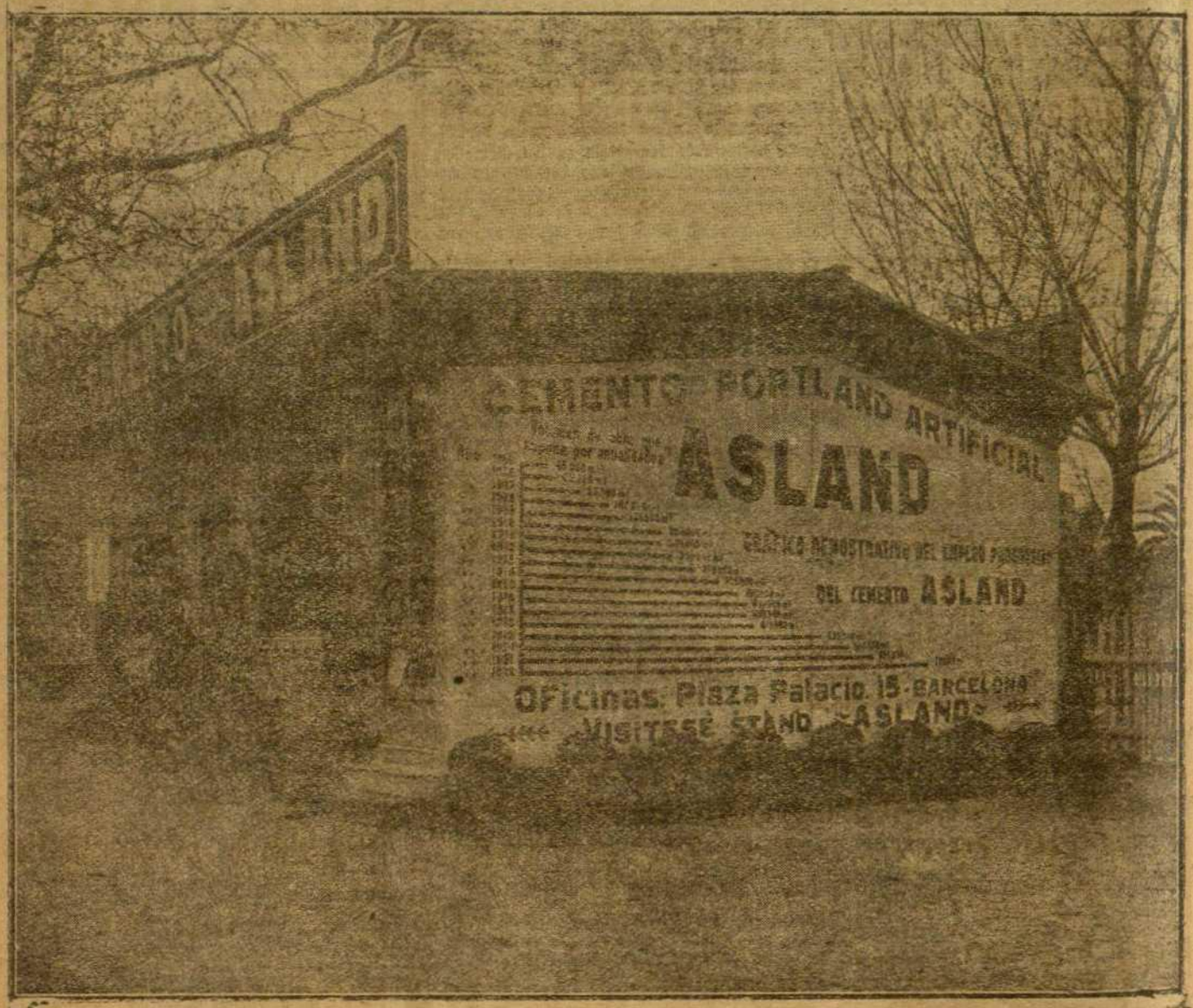

El interesante Stand de la casa Asland, que es la primera fábrica nacional de cemento Portland con fábricas en Pobla de Lillet y Moncada (Barcelona) y Dos Aguas (Valencia) y cuya producción anual alcanza la cifra de 250,000 toneladas