EL DILUVIO

DIARIO REPUBLICANO

Año LXVII — Núm. 49 ▪ Barcelona — Miércoles, 27 de febrero de 1924 ▪ 10 céntimos

Redacción, Administración y Talleres: ESCUDILLERS BLANCHS, 3 bis · Teléf. A-630. · Anuncios y Suscripciones: PLAZA REAL, 7

SUSCRIPCION Barcelona, ptas. 2 al mes.-Fuera, ptas. 6'50 trimestre.-Portugal, América y Filipinas, ptas. 8'50 trimestre.-Demás países, ptas. 23 trimestre.

LOS GRANDES AGENTES CURATIVOS

NOVISIMOS METODOS

Por desesperado que sea su estado, puede **recuperar** la **SALUD** por completo con el nuevo método del profesor Hofrat Dr. Stein, una de nuestras indiscutibles celebridades médicas.

Su magistral sistema curativo, sencillo, enteramente inofensivo, por medios fisioterapéuticos, asombra por las **CURACIONES RADICALES Y RAPIDAS** que produce, sin la **MENOR MOLESTIA**, por la **FINEZA Y SENCILLEZ DEL TRATAMIENTO.** Este resulta agradabilísimo aun a los pacientes **más delicados y sensibles, no causando jamás dolor ni perjuicio alguno en órganos nobles.** No suprime brutalmente los síntomas o efectos en un órgano a expensas de otro.

Es el único método que **poderosamente secunda los esfuerzos** propios del organismo, el único que obra en absoluta armonía con las leyes fisiológicas, no contrariando en nada la NATURALEZA, sino siendo parte integral del flúido vital de nuestra propia constitución, de la FUERZA VITAL que integra los centros nerviosos, viene en auxilio directo de ella, reforzándola y tonificándola para restablecer el equilibrio descompuesto.

El inmortal doctor LETAMENDI ya nos había revelado estas inmutables leyes fisiológicas:

«LA VIDA SANA SOLO ES POSIBLE CUANDO EXISTE UNA PERFECTA ADECUACION ENTRE LAS ENERGIAS INDIVIDUALES Y LAS COSMICAS.»

No existe nada que pueda restablecer la armonía rota entre las energías individuales y las cósmicas (a saber las enfermedades orgánicas), como los AGENTES NATURALES, los FISIOTERAPEUTICOS y nadie lo ha conseguido mejor que el incansable sabio Dr. Stein.

Se asombrará Vd. del prodigioso cambio, que se verificará del modo mas favorable en su organismo por la **maravillosa virtud curativa**, de este tratamiento, que **produce EFECTOS TAN PROFUNDOS Y BENEFICIOSOS que parecen OBRA MARAVILLOSA de la MAGIA**, pues realizan siempre un verdadero **REJUVENECIMIENTO.**

Si padece Vd. de **Debilidad nerviosa, Neurastenia, Debilidad sexual, Insomnio, Dispepsia, Estreñimiento, Reuma, Gota, Ciática** u otros dolores o bien **Parálisis;** si sufre Vd. de pies o manos frías, **Sudores** o de **Neuralgias,** etc.; si es Vd. propenso a los **Catarros,** NO DEJE Vd. de hacernos una visita. **NADA LE CUESTA enterarse de estos notabilísimos progresos** de la ciencia médica y nada puede ofrecer el interés e importancia, que la **CONQUISTA DE LA SALUD y del VIGOR PERMANENTE** del cuerpo y espíritu.

Si no le fuera posible consultarnos personalmente, tenga la bondad de enviarnos su dirección y a vuelta correo le serán enviadas hojas clínicas que Vd. tendrá nada más que rellenar. Se las devolveremos a Vd. con indicación del plan detallado del tratamiento, sin gasto alguno para Vd. Anímese y diríjase hoy mismo al Delegado del Dr. Stein en España:

OTTO STREITBERGER - CALLE BERLIN, n.° 19

Torre Sanatorio (detrás del Ateneo de San Gervasio)

BARCELONA - SAN GERVASIO

que facilitará la notable obra de ELECTROTERAPIA del Dr. Stein en español, titulada ENERGIAS INAGOTABLES, edición nueva ampliada al precio de Ptas. 5

CONSULTAS: CALLE BERLIN, n.° 19 (detrás del Ateneo de San Gervasio)

(Tómense tranvías núms. 17, 66 o 50 para San Gervasio)

MALES SECRETOS VIAS URINARIAS, SIFILIS, IMPOTENCIA, MATRIZ :: Tratamientos modernos sin dolor. — Rambla, Llano Boquería, número 6, entre calle Hospital y San Pablo. De 9 a 12 y de 3 a 8. Festivos, de 9 a 12.

CONSULTA de enfermedades de la piel y de los órganos genitales. Tallers, 29, entlo. De 11 a 1 y de 6 a 7.

LOS TRANVIAS DE BARCELONA S. A.

NUEVO SERVICIO

Linea 60

RECORRIDO: Plaza de Cataluña - Fontanella - Plaza de Urquinaona - Lauria - Cortes - Plaza de Tetuán - Paseo de San Juan - Consejo de Ciento - Nápoles hasta Valencia cruce con Cerdeña.

Inauguración el jueves, 28 de los corrientes

TARIFA.—Plaza de Cataluña a Cerdeña o viceversa, **10 céntimos.**

SEGUNDO TRAYECTO: Diagonal - Bogatell,
Cruce con ferrocarril o calle Fresser

se inaugurará tan pronto terminen las obras de la cloaca de la calle de Independencia.

Barcelona, 25 de Febrero de 1924.—**La Dirección.**

Dr. Mora Vías Urinarias — Matriz — Rayos X Plaza de la Universidad, 1; de 3 a 5; económica de 7 a 9

ORTOPEDIA GENERAL

Aparatos de desviación.— Piernas y brazos artificiales completamente articulados.—Construcción de bragueros de alta precisión.

E. GISBERT

Calle de San Jerónimo, núm. 27, tienda (junto a la calle de San Pablo) - BARCELONA

Nuestros modelos son los más modernos.—La experiencia adquirida durante los cuatro años de guerra en la Casa de los señores Jenin, de París, constituye la mayor garantía para el público.

Dr. GALLEGO VIAS URINARIAS :: SIFILIS 18, Conde del Asalto, 18

Hijos de F. Mas Sardá

BANQUEROS

CASA FUNDADA EN 1860

TELEFONEMAS y TELEGRAMAS: MASBANCA — TELÉFONOS: 1430 A, 1818 A

Banca - Valores - Cupones - Cambio

Se complacen en participar a sus amigos y clientes el traslado de su despacho a la Rambla del Centro, número 1 (frente al Gran Teatro del Liceo), que tendrá lugar el día 3 del próximo mes de Marzo.

= **LA REGLA SUSPENDIDA** aparece seguido con píldoras "DULAS" de protoc-hierro. Anemia. Debilidad. 6 ptas. ¡Probar! Rbla. Flores, 14.

Sarna y Picores de la Piel. Curación rápida sin baño con ANTISARNICO MARTI. Venta en todas las farmacias y Parlamento, 17, Barcelona.

THE ó ELIXIR PUJOL
El mejor de los purgantes

DE INTERÉS

Para los asuntos o casos difíciles que a usted puedan presentársele en España o extranjero, consulte a Antiguas oficinas, 6-Plaza del Teatro-6, piso 1.º, junto al Teatro Principal, fundadas en el año 1914 por el Detective-Español **A. ROMERO.** De cuatro a ocho. LETRADO EN EJERCICIO.

LA REINA DEL SOLAR
NOVELA CUBANA
— POR —
DOÑA LECH R MARTINEZ DE CERVERA
DE VENTA EN TODOS LOS QUIOSCOS Y LIBRERIAS
PRECIO: 2 PESETAS

Mercados

GANADO LANAR

Segureño

Carneros, de 4'60 a 4'70
Ovejas, de 4'40 a 4'50
Corderos, de 4'90 a 5
Corderas, de 5'05 a 5'15

Castellano

Carneros, de 4'50 a 4'60
Ovejas, de 4'40 a 4'45
Corderos de 4'90 a 5
Corderas de 5 a 5'10.
Pocas existencias.

GANADO VACUNO

Gallego

Bueyes, a 2'40
Vacas, a 2'40
Terneras, a 3'50.
Existencias regulares.

GANADO DE CERDA

Blanco país de 3'95 a 4.
Extremeño pienso, de 3'65 a 3'70.
Existencias regulares.
NOTA.—Los precios son por pesetas el kilo por encasillo y en canal libres de los puestos matadero.

ESPECTACULOS

TEATROS

GRAN TEATRO DEL LICEO

Hoy, miércoles, a las cuatro y media. — Extraordinaria función organizada por la Empresa de este Gran Teatro a beneficio de los Hospitales de la Santa Cruz, Clínico y de San Pablo.—Obertura de **Mignon**, por la Banda Municipal. — «Tercera Sinfonía» (Heroica), Beethoven, por la orquesta del Gran Teatro del Liceo bajo la dirección del eminente maestro Félix Weingartner. — Concierto por la Banda Municipal. — Ultima representación de **Jessika**, por la compañía checo eslovaca.—El maestro Félix Weingartner. Lamote de Grignon, la compañía de ópera nacional checoeslovaca, la orquesta de este Gran Teatro, los anuncios en la Prensa diaria y cuantos elementos toman parte en este acto benéfico han renunciado a sus haberes, por lo que los ingresos ÍNTEGROS serán destinados a favor de los hospitales. — Detalles por programas y carteles.

TEATRE CATALÁ ROMEA

Teléfon[illegible]-A. — Avui, dimecres tarda a les cinc. — Unica representació de l'aplaudit indiscutible do l'Enric Borrás. — Demá tarda, representació extraordinaria de **Edip rei**. — Nit, Tertulia Catalanista, **Edip rey**. — Divendres, nit. Vetllada Selecta. **Edip rei**.

El ferrer de tall genial creació de l'Enric Borrás. — Nit, Joventut Jordiana: La tragedia de Safocles: **Edip rey**. Es despatxa a comptaduría.

JOVENTUT JORDIANA :-: Teatre Catalá Romea

Avui, nit: **EDIP-REI.** Protagonista **ENRIC BORRAS**. — Els senyors posseidors de localitats podrán renovarles durant els entreactes a l'administració del teatre

TEATRO TIVOLI

TOURNÉE FEDERICO CABALLE

Gran compañía de zarzuela y opereta. — Primer actor y director: **RAMON PEÑA** - Hoy, miércoles, tarde, a las cinco

Magnífica matinée — **BUTACA 2 PESETAS** — Precios populares

La grandiosa opereta en tres actos, del maestro Luna: **BENAMOR** - por el primer actor Ramón Peña, principales partes de la Compañía y la pareja de baile **LOU et JANOT**. — Noche, a las diez

El divertido juguete de Ramón Peña **PULMONIA DOBLE** creación cómica de los populares actores

RAFAEL DIAZ y PEPE ACUAVIVA

La obra del día - El éxito del año

de la zarzuela en dos actos, libro de Antonio Paso (hijo) y Enrique Reoyo, música de los maestros Soutullo y Vert,

LA LEYENDA DEL BESO

por las señoras Pérez Carpio, Saus y Gallndo, señores Caballé, Peña, Elías, Díaz, etc. — Cuerpo de baile, primera bailarina VIOLETA. — GRANDIOSA PRESENTACION. — Decorado exprofeso para esta obra y figurines de CASTELLS y FERNANDEZ. — Riquísimo vestuario de la casa PAQUITA.

Mañana, jueves tarde, ESTRENO del sainete lírico de Dicenta y Paso, música de los maestros Soutullo y Vert, **Caras y Caretas** y **La leyenda del beso**, por Mirat, Elías, Pérez Carpio, Ramón Peña, Saus, Díaz, Gallndo, etc. — Noche: **LA LEYENDA DEL BESO** por Caballé, Pérez Carpio, Saus, Díaz, Ramón Peña y DEBUT del tenor **Santiago Morell.** - Todos los días el grandioso éxito: **LA LEYENDA DEL BESO**. — Se despacha en contaduría con tres días de anticipación, con el aumento del 15 por ciento.

GRAN TEATRO ESPAÑOL -

Teléfono 1[illegible]-A. — Compañía de vodevil y grandes espectáculos BERGES y SANTPERE. — Primera actriz ASUNCION CASALS.

Hoy, miércoles, tarde, a las cinco. — Entrada y butaca, UNA peseta. — **La senyora vol un nen**. — Noche, a las diez. Clamoroso éxito del film cómico melodramático de espectáculo en un prólogo, tres actos y un epílogo, dividido en doce cuadros, original de L. Fontanals: **El Ganapla i el Jepe o La morta del carrer de La Fontaine**. — Mañana, jueves tarde, tarde, a las cuatro y media: **Marionetes** y **D. Joan de Serrallonga**. — Noche: **El Ganapla i el Jepe**. — En ensayo: **Laderia nova o La fal·lera del senyor Jaume**, comedia en tres actos de Julio Vallmitjana.

TEATRO APOLO: Compañía GIBERT

Hoy, miércoles.—Tarde, a las cuatro y media.—Sencilla. Butaca con entrada, 0'35.—Entrada general, 0'15. **La canción del olvido.** A las seis menos cuarto. Especial. Butaca con entrada, 1'75. — Entrada general, 0'50.— Por primera vez en vermouth. — La opereta en tres actos

TEODORO Y C.ª

Exitazo cómico del maestro GUERRERO.—Noche, a las diez. — Para que nos divirtamos todos. — Butaca con entrada, 2 ptas. — Entrada general, 0'50. La opereta en tres actos del maestro Guerrero.

TEODORO Y C.ª

EXITAZO MONUMENTAL DE RISA. — Mañana, jueves, fijarse en el cartel.

Viernes, estreno, **EL HECHIZO.** - Sábado... Sábado...

TIVOLI - TODOS LOS DIAS:

La leyenda del beso

EXITO INDISCUTIBLE

TEATRO NUEVO

Gran compañía de zarzuela. - Dirección escénica: LEOPOLDO GIL. — Primeros actores directores: FERNANDO VALLEJO y CARLOS BERAZA. — Maestros directores y concertadores: JULIAN VIVAS y LAUREANO RIBA

Hoy, miércoles, tarde, a las cuatro y media: Colosal vermouth popular

Butaca con entrada. . . . 3 pesetas
Entrada general . . . . . 60 céntimos

DEBUT de la celebrada tiple cantante **MARIA LANDAIDA**, interpretando el papel de «Aurora la Beltrana», de la hermosa obra del maestro VIVES

Doña Francisquita

Fijarse en los intérpretes — Colosal reparto

Noche, a las diez: Magnífico programa. — El éxito de los éxitos: La preciosa zarzuela en tres actos, divididos en cinco cuadros, libro de José Ramos Martín, música del maestro GUERRERO

LOS GAVILANES

Triunfo de Josefina Bugatto, Pablo Gorgé, Emilio Vendrell, Rosita Cadenas, Fernando Vallejo y demás intérpretes. : Espléndida presentación.

El jueves, tarde y noche: Dos representaciones extraordinarias de la obra de ruidoso éxito

LOS GAVILANES

cantándolos tarde y noche, sus famosos creadores: JOSEFINA BUGATTO y PABLO GORGÉ, el eminente tenor EMILIO VENDRELL actuará en la función de tarde y el notabilísimo tenor JOSE PINE en la de la noche. — En preparación: ***Juan Caballero***

Se despacha en contaduría con tres días de anticipación. — Teléfono núm. 2364-A

Teatro Barcelona — Compañía de Opera de Cámara — Ottein-Crabbé

SEIS REPRESENTACIONES DE ÓPERAS CLÁSICAS Y MODERNAS

Queda abierto el abono en la Contaduría de este teatro. Detalles por programas.

INAUGURACIÓN EL DÍA 6 DE MARZO

TEATRO VICTORIA — Gran compañía : : de zarzuela : :

¡¡Precios populares!! Tarde: Entrada general, 0'40 Butaca, 1 peseta. Noche: Entrada general, 0'50 Butaca, 1'50 pesetas

Hoy, gran vermouth: **La corte de Faraón y Maruxa** - Noche **La niña de las perlas** y reprise de **DOLORETES**

Jueves, tarde: Reposición de **Les barraques.** - Sábado, estreno de la zarzuela cómica en dos actos de Luque, Soutullo y Vert, **La conquista del mundo.**

TEATRO BARCELONA - Compañía cómica del teatro : Rey Alfonso de Madrid :

Primer actor y director **PEDRO ZORRILLA** - Primera actriz **MARIA CAÑETE** :-: Hoy, miércoles, tarde, a las cinco y cuarto. — El chistosísimo juguete en tres actos, de García Alvarez y Muñoz Seca,

EL ÚLTIMO BRAVO

CREACION INSUPERABLE DE **PEDRO ZORRILLA**

Noche, a las diez y cuarto. — Segunda representación del disparate tragi-cómico en tres actos, original de José María Acevedo,

MANIA PERSECUTORIA

Mañana, Jueves Lardero. — Tarde y noche, **MANIA PERSECUTORIA.**

IMPORTANTE: Queda abierto el despacho de localidades en contaduría de once a una y de cuatro a siete.

TEATRO COMICO

Compañía dramática ROJAS-CAPARO

Hoy, miércoles, no habrá función

Jueves, beneficio de la primera actriz **ANGELINA CAPARO** con **María Antonieta** y **La senyora te un desig** (estreno)

Sábado: LOS CANALLAS DE LEVITA y EL SOL DE LA HUMANIDAD.

TEATRO POLIORAMA - COMPAÑIA DE COMEDIAS

Hoy, miércoles, tarde, a las cinco, Matinée Popular.—Butaca platea con entrada, UNA peseta. — La comedia en dos actos **La señá Francisca** y la zarzuela en un acto y cuatro cuadros **Alma de Dios,** tomando parte las principales partes de la compañía.—Coros en escena. - Orquesta del Fomento Español.—Noche, a las diez, Popular. — Butaca platea con entrada, 2 pesetas. — La comedia en tres actos de los señores Gutiérrez Roig y Gabaldón, **El tiempo de las cerezas.** Mañana, jueves, noche: Debut de **Rosario Pino.**

Se despacha en contaduría.

Teatro Poliorama

Compañía dramática española de **ROSARIO PINO**

Jueves, noche, a las diez, debut de la Compañía con el estreno en este teatro, de la comedia en tres actos de los hermanos Quintero: **CRISTALINA,** creación de Rosario Pino.—Viernes, tarde, a las cinco. Colosal matinée **CRISTALINA**

Noche, a las diez: LA FUERZA DEL MAL — Sábado, noche. Estreno del éxito de los éxitos: **CONCHA LA LIMPIA**

(Se despacha en contaduría)

Teatro Goya

Grandiosa compañía dramática dirigida por el eminente primer actor

- Francisco Morano -

Hoy, miércoles, noche, a las diez: Ultima nocturna de **Felipe Derblay.** Mañana, jueves, no hay función. - Viernes, noche: Beneficio de la "Asociación de la Prensa Diaria". - ESTRENO de la comedia dramática en tres actos, de Juan José Lorente, **El solar,** escrita expresamente para Morano

Teatro Talía

— Inauguración, viernes día 29 de Febrero de 1924 —

Debut de la gran compañía de alta comedia

MELIA - CIBRIAN

Detalles por carteles

CINEMATOGRAFOS Y VARIEDADES

Gran Teatro Condal y Gran Cine Bohemia

Hoy, miércoles. —Tarde y noche. — COLOSALES PROGRAMAS. — La divertida película **La gran idea.** - La hermosa comedia **Justa expiación.** - Cuarto libro del estupendo film oriental **Tao** - GRANDIOSO ACONTECIMIENTO de la estupenda película en dos jornadas, proyectándose entera: **VIOLETAS IMPERIALES** por la inmensa **Raquel Meller.** Grandioso y justificado EXITAZO

Teatros Triunfo, Marina y Cine Nuevo

Hoy, miércoles, colosal y magnífico programa. — Grandioso éxito de la estupenda y magnífica película en dos partes, proyectándose toda entera por la inimitable estrella

Violetas Imperiales, RAQUEL MELLER

Maravillas de la nieve, magnífico film de largo metraje.—**Carrera de obstáculos,** cómica de gran éxito.—**Tao,** 3.º libro de esta gran serie

Lunes, día 3 de Marzo: **Los hijos de nadie,** La película que no olvidará usted nunca

ELDORADO :-: COLISEO DE VARIEDADES

ESPLENDIDO CUADRO DE ATRACCIONES.— Proyección de notables películas.—Hoy, miércoles, tarde, a las cuatro y media. — Noche, a las diez

PILAR ALONSO estrenará el couplet de POL y maestro QUIROS **PETONS** de sucre

EXITO de los célebres patinadores equilibristas
LES TUMILLET
SUCCES de la notable y bella danzarina
PILAR BELLO
EXITAZO de la pareja de bailes acrobáticos
MAUSOLFF & MERCEDES

Los ovacionados saltadores árabes
THE EYPSE CAMP & C.ª
A REIRSE — A REIRSE — A REIRSE
El cómico más cómico de todos los cómicos
RAMPER
El AS de los excéntricos

Grandes ovaciones a la excelsa y popularísima artista, ídolo del público,

PILAR ALONSO

Nuevo, extenso y único repertorio de su creación. — Riquísima presentación

Mañana, JUEVES LARDERO
Programas extraordinarios **RAMPER y PILAR ALONSO**

IMPORTANTE: Queda abierto el despacho de localidades en contaduría, de once a una y de cuatro a siete.
Diumenge, día 2, a les onze del matí: Tercer Concert per l'ORFEO GRACIENC

PRINCIPAL PALACE

BRIC A BRAC

REVUE

CINES IRIS PARK y ROYAL CINE

Hoy, miércoles ——— extraordinario programa **TAO,** cuarto libro de la super serie en seis libros.— **- Una gran idea,** chistosa comedia gran risa por el simpático artista. **EL** Ultimo día de la grandiosa película en dos jornadas, y de éxito ruidoso **Violetas imperiales,** por RAQUEL MELLER, proyectándose toda entera **- El te escopio prodigioso,** original cinta risa continua.—Mañana, jueves, sorprendente programa de estrenos: «Tao», quinto libro. «Juanita», por Shyley Mason.—«El miedo a lo invisible».—«Los amores del maestro».—«A el los valientes» y «Actualidades Gaumont».

A una y otra orilla del Ebro se encontraron un día el talento dramático de aquel egregio catalán que se llamó FELIU Y CODINA y el acento vigorosamente musical del MAESTRO BRETON. Hasta ellos llegó el eco de una copla en que la vileza de un hombre había vertido sus hieles contra la honra de una mujer que cometiera el pecado de amarle.

"Si vas a Calatayud pregunta por LA DOLORES que es una chica muy guapa y amiga de hacer favores."

Amores había de por medio en la letra del cantar. Traía su voz resonancia de pueblos aragoneses: DAROCA, TERUEL y CALATAYUD. Así nació

LA DOLORES

cuya proyección tendrá lugar próximamente en el TEATRO NOVEDADES

ESTUDIO CIRERA - Cine de Moda - Salmeron, núm. 175

SELECTA ORQUESTRINA DALMAU

Hoy, miércoles: Reprisse de la magnífica película de Mae Murray, **La rosa de Nueva York - Juventud,** última proyección. **Novedades Universal y A patada limpia,** cómica. Pronto: **Dorothy Dalton.**

El Estudio Cirera ofrece siempre el mejor programa. — El cine más distinguido de Gracia

---

SALON CATALUÑA

Gran cine de moda.—Notables sexteto ——— TORRENTS y trío ROSES ———

Hoy, miércoles. DOS GRANDES ESTRENOS. DOS: **No juzguéis...** comedia dramática, presentada con derroche de lujo, creación magistral de la genial artista polaca ELENA MAKOWSKA.— **Una situación comprometida** Hirit National, divertidísima comedia americana ¡A reirse! por los esposos CARTER DE HAVEU. — **Casimiro huérfano** gran risa — Mañana, jueves. **Revista Pathé.** - Viertes, estreno **Amor y aceite.** — Domingo, noche, el grandioso acontecimiento: **Rosita la cantante callejera,** última grandiosa creación de la monísima MARY PICKFORD, presentación deslumbrante. — Pronto: **En el misterioso fondo del mar,** película documental, interesante, debida al invento de los HERMANOS WILLIAMSON.

TEATRO BOSQUE

Catedral de las Grandes Atracciones y Cine

NUEVA EMPRESA. :: Dirección artística: **ANTONIO ABELEIRA**

INAUGURACION

Domingo, día 2 de Marzo de 1924, a las tres y media de la tarde. ¡Acontecimiento artístico! Proyección de la primera jornada de

"LA SIN VENTURA"

adaptación cinematográfica de la novela de don José María Carretero (El Caballero Audaz).

4 GRANDES ATRACCIONES, 4

Trío Karrey's
(contorsionistas fenomenales).

Gran Florence
(Rey del cigarro eléctrico).

Troupe Hermanas Bárcena
(Pintoras rápidas, bailarinas, acróbatas, canzonetistas y saltadoras).

DEBUT, DEBUT DE LA ELEGANTE CANZONETISTA Y VIRTUOSA DEL VIOLIN

ANGELINA D'ARTES

Cine a diario. — Varietés los Sábados, Domingos y Jueves.

En todas las sesiones calefacción permanente

Director de orquesta: **Salvador Codoñer**

Películas exclusivas en Gracia (que sólo se proyectarán en este teatro): **Violetas imperiales,** por Raque Meller. — **Las dos huérfanas. — Las dos tormentas. — La moderna Dalila. — Los hijos de nadie. — Monna Vanna.**

Por el más aristocrático de los cinemas será presentada la novela cinematográfica de emoción y feminidad

EL NIDO DE AMOR

Psicología de la vida de una mujer que pecó por amor.=Interpretada por los eminentes artistas MARGIT MARNAY, PAUL WEGENER y R. SHUNZEL
EDICION **A. F. A.** DE BERLIN
FILM EXCLUSIVO DEL REPERTORIO M. DE MIGUEL

La aristocracia del film

Douglas Fairbank - Mary Pickford - Charles Chaplin - Pola Negri Colleen Moore - Harold Lloyd - Mabel Normand - etc., etc.

Se vieron por primera vez ante una pantalla cinematográfica: la del Teatro Central de Nueva York, para presenciar la mejor producción editada hasta la fecha. Y todos reconocieron que cuanto hasta la fecha se ha filmado y proyectado quedará olvidado y jamás recordado por cuantos tengan ocasión de ver una sola vez, UNA SOLA ESCENA de

LOS ENEMIGOS DE LA MUJER

Domingo, 2 de Marzo. Estreno en

SALÓN CATALUÑA y PATHÉ-CINEMA

ROSITA

¡Cantante callejera

La última super-producción de la «muñeca del mundo» **Mary Pickford**

EDITADA POR LOS ARTISTAS ASOCIADOS

PATHE - CINEMA

(Orquestina Lizeano)

Hoy, grandioso programa, con los estrenos siguientes: **Casimiro huérfano de la tempestad,** película cómica de gran chiste. **Una situación comprometida,** deliciosa comedia americana, por los esposos CARTER DE HAVEN.—Presentación de la famosa actriz polaca Elena Makeswska en su última producción en la preciosa comedia **NO JUZGUEIS.** - Domingo, noche. Grandioso Acontecimiento: Reaparición de la ingénua muñeca Mary Pickford **ROSITA LA CANTANTE CALLEJERA**

PATHE-PALACE :: CATEDRAL DE LA CINEMATOGRAFIA

Hoy. Grandioso programa. — **Revista Pathé número 749,** Actualidades **El delincuente,** comedia americana, por FRANK MAYN - **También Juanita quiere casarse,** preciosa comedia americana, por LOUISE FAZENDA, - Acontecimiento cinematográfico por la reina del cuplé RAQUEL MELLER en

VIOLETAS IMPERIALES

En atención al público, la Empresa **no ha alterado los precios de costumbre** a pesar del carácter extraordinario de esta película. — Durante la proyección de la misma, la aplaudida ORQUESTINA SALVAT ejecutará composiciones de los más célebres autores.

COLISEUM

Hoy, miércoles. — Ultima proyección del gran éxito de Conrad Nagel y Anna Q. Nilson. **Lo que hace falta es querer,** Programa Ajuria. - **La carta amorosa,** comedia de Gladys Walton. - **Dulce y bonita,** cómica, y **Novedades Universal n.º 73** Mañana Estreno **Un marido modelo,** Programa Ajuria, por Bryant Washburg. - Viernes: **Como la arena,** por Poggy Hiland. — Pronto! IRENE CASTLE, la mujer más elegante del mundo.

MONUMENTAL :-: PADRÓ :-: WALKYRIA

HOY, MIERCOLES. — GRAN EXITO. — SIEMPRE LAS MEJORES PRODUCCIONES.

¡OTRO ACONTECIMIENTO DE LA TEMPORADA! **ESPOSAS FRIVOLAS** — Magistral obra cinematográfica — PRIMERA JORNADA — **La fortuna fantástica,** once y doce episodios (últimos) - **De pies a cabeza,** del Selecto Programa AJURIA por el malogrado Wallace Reid **El delincuente,** por el simpático Frank Mayo - **También Juanito quiere casarse,** gran risa

Mañana, jueves. Selectísimos estrenos: **Esposas frívolas,** segunda y última jornada. — **El hombre y la bestia,** magna producción del REAL PROGRAMA AJURIA, por el eminente JHON BARRYMORE. — **El capricho del Rajhá,** hermosísimo asunto. — **El albergue,** y otras.

Aristocrático Salón **KURSAAL** Templo de la Cinematografía

Orquestina Suñe. — Salón de reunión de familias distinguidas. — Hoy, miércoles, insuperable programa. — La deliciosa cinta **El joven King Col** «BOXEADOR ARISTOCRÁTICO», de gran risa. — Gran éxito de la emocionante película **La gratitud de Relámpago** (exclusiva), por el célebre perro policía belga «RELAMPAGO» — Éxito colosal de la magnífica comedia de alta sociedad: **No se fíe de las apariencias,** (exclusiva), magistral interpretación por la ingénua artista LYL DAGOVER. — PRECIOS CORRIENTES. — Preferencia, UNA peseta. — General, 0'50 céntimos

Viernes, MODA SELECTA. — Programa extraordinario de estrenos

DIANA | ARGENTINA | EXCELSIOR

Hoy, miércoles-Extraordinario programa de películas de gran éxito CUARTO libro de la sensacional produdción cinematográfica **TAO**, extraordinaria producción en 6 libros

Último día de la genial creación de la eminente artista RAQUEL MELLER, de fama mundial, **VIOLETAS IMPERIALES,** magnífico film de 3,500 metros, que a pesar de constar de dos grandes jornadas, se proyectará entera para corresponder al favor que el respetable público dispensa a esta Empresa.

La original película en dos partes **El telescopio prodigioso** :-: La cinta de gran risa **La gran ideal,** por EL

Jueves. — Colosales estrenos: Quinto libro de **Tao** — **Juanita**, 2,000 metros, por SHIRLEY MASON — **El miedo de lo invisible** 2,000 metros — **A él los valientes,** por EL y **Los amores del maestro.**

COLISEUM

EN PREPARACION UNA GRAN EXCLUSIVA

del

PROGRAMA AJURIA ESPECIAL

CINE PRINCESA - Granvía Layetana - Teléfono 7131-A

Hoy, miércoles, extraordinario programa: **El hijo de madame Sans Gêne**, grandioso interesante film histórico dramático de gran emoción uno de los mejores films que se han proyectado en la pantalla, idterpretado por la reina de las artistas Hesperia.— **Tao** interesante super-serie, proyectándose el segundo libro.—**Amor de antaño** grandiosa comedia dramática de los Artistas Asociados, creación de la bella artista Doris Keane,—**No suelte nunca** asunto dramático.—**Juerga accidentada** gran risa. — Jueves, todo estrenos, entre ellos, **Violetas Imperiales** por Raquel Meller, proyectándose entera.— **El delincuente** por Franck Mayo. **Tao** 3.º libro y **Juanita quiere casarse** gran risa.

CONCIERTOS

GRAN TEATRO DEL LICEO :-: CONCIERTOS DE CUARESMA

Tres Grandes Conciertos por la Orquesta PAU CASALS, bajo la dirección de los eminentes maestros IGOR STRAWINSKY y FRANZ SCHALK Días: 13, noche; 16, tarde y 19 noche de Marzo. — A los señores abonados a la temporada de invierno se les reservarán sus localidades hasta el día 29.— Queda abierto el abono. — Detalles por carteles y programas.

TEATRO BARCELONA

Cuatro grandes conciertos

SAUER

Primer concierto: Lunes, 3 de Marzo, por la noche.

ALMA SIMPSON Eminent cantatriu nort-americana, els dies 14 i 16 de març al **PALAU DE LA MUSICA CATALANA**

SALA ÆOLIAN HIJO DE PAUL IZÁBAL **35 - Paseo de Gracia - 35**

Viernes, 29 de febrero, a las cinco y media. — 547 audición. — **RECITAL DE PIANO POR EL EMINENTE CONCERTISTA**

JANOS BARANYI

Director artístico de la Sala. — Obras de **Bach, Beethoven, Chopin, Ciryl Scott y Dohnanyi.** — Invitaciones como de costumbre

DEPORTES

Frontón Principal Palace

Hoy, miércoles, tarde, a las cuatro y cuarto. Escogido partido de pelota a cesta. **Ondarroa y Magure-gui** contra **Arreta e Ychazo**. Habrá un segundo partido. — Noche, a las diez y cuarto. Grandioso partido de pelota a cesta. **Emilio y Gárate** contra **Oscar y Goldia** Después se jugará otro partido por aplaudidos pelotaris.

BAILES DE MÁSCARA

TEATRO NOVEDADES - CARNAVAL AURIGEMMA

Jueves Lardero, por la tarde, 28 de Febrero, a las tres y media

GRAN CERTAMEN INFANTIL DE TRAJES AURIGEMMA

4 GRANDES PREMIOS, 4. — MAGNIFICOS REGALOS. — SORPRENDENTE PASACALLE. — Noche: El renombrado y lujoso. gran baile de máscaras **Paré et Travesti Aurigemma.** - El sábado próximo, 1 de Marzo, el cuarto baile de la serie **BAILE MULTICOLOR.** — LOCALIDADES: **Calle FERNANDO, 53**

Bohemia Modernista

Carnaval 1924. — Miércoles, 27 Febrero, a las diez y media

Exitazo tradicional, extraordinario Baile de Máscaras del

Montepío de la Asociación Profesional de Camareros de Barcelona

10 Magníficos premios, 10

Gran derroche de Confetti y Serpentina. Gran derroche de Champagne

TEATRO DE NOVEDADES

Carnaval 1924

Domingo, 2 Marzo, tarde, a las cuatro y media. — Noche, a las once

2 GRANDIOSOS BAILES DE MASCARAS, 2

organizados por la distinguida Sociedad Recreativa

EL TREBOL

La sala estará adornada artísticamente. — Encarnizadas batallas de confetti y bolas de nieves. — Selecto programa interpretado por la renombrada banda «LA MARINA». — **¡¡¡Alegría y buen humor al alcance de todas las fortunas!!!** — Precios económicos. — Título de caballero: **Tarde, 2 ptas. — Noche, 2'50 ptas.** (incluídos impuestos. Invitaciones señora gratis.

Para invitaciones, títulos y palcos, dirigirse a la taquilla del **TEATRO DE NOVEDADES**

BOHEMIA MODERNISTA

Casanova, 3 y 5

JUEVES LARDERO. Día 28, a las diez de la noche

Gran Baile de Máscaras

organizado por la **Liga de Corredores y Representantes del Comercio.**

DIVERSIONES VARIAS

PALACE-BILLAR, S. Pablo, 116 - Billares disponibles, de diez de la mañana - **Billar inglés**

Principal Palace

DANCING

Todos los días, de 7 a 12 **DINER CONCERT.** — 2 ORQUESTAS, 2. — 100 ARTISTAS, 100 contratadas para la **Revue BRIC A BRAC.** — TODOS LOS DIAS A LA 1 DE LA MADRUGADA

MUSIC-HALLS

Concert APOLO

EMPRESA BOLUDA

LOCAL COMPLETAMENTE REFORMADO A LA MODERNA

Exito de todo el elenco artístico distinguiéndose **Isabel Vargas, Teresita Campos, Magda Pons, Circe, Selesia, Margarita Vila,** simpática canzonetista-rumbista **: Arlandis** y su maestro de guitarra **Cabrera :**

Ovaciones a la cantadora de aires nacionales

Carmen Vargas

Gran succés a la monísima estrella de varietés

Emilia Domingo

lujosa presentación

Servicio de restaurant a la carta. — — Licores de marca. — — Precios económicos.

Royal Concert

MARQUES DEL DUERO, 106

EXITO **T. IBARRA** Conchita Garzón Pepita Mijares

ENCARNA BENNETTI ★ SUCCES **MARIETINA**

CONCHITA ILARRI EXITO **LEONOR PONS**

EDEN CONCERT

Calle Asalto, 12 Teléfono 3332 A

DIRECTOR: LUIS CORZANA

Mañana, Extraordinario

BAILE DE Máscaras

El más original y sugestivo de la temporada : A las dos de la madrugada

3 ESTUPENDOS CONCURSOS

Esta tarde: El segundo episodio de SALDONI

Hoy, la 157 representación : Los 3 nuevos cuadros

LA PUERTA DEL CIELO

SALDONI A LA GLORIA

y LAS CALDERAS DE PEDRO BOTERO

Enorme éxito del gran actor Rafael Tubau protagonista del papel de SALDONI

Gran EXITO de la célebre EXCENTRICA

TERESITA BENEITO

NOCHE El mimo-drama

Los bajos fondos de New-York

nuevo cuadro de la ovacionada Revista

CRISPIN - CRISPAN

Grandiosa revista en 10 cuadros

TARDES: Días laborables Entrada y consumación Una peseta

Rosita Alonso

MOULIN-ROUGE PARALELO

(frente calle San Pablo)

Rosita Alonso

Gran éxito de las artistas rumbistas: Porteñita - Marisanz - Charito

LOLA MONTIEL

Día 29, beneficio de la compañía de vodevil con la zarzuela EL BARQUILLERO

Bailes de Máscara el día 28 de Febrero y 4 de Marzo Baile de Piñata. — Día 1.º de Marzo, debut de DELVO and DELVA.

FOLIES BERGERE

Music Hall de primer orden

Marqués del Duero, 60 - Teléf. 3929-A

Todos los días, tarde, a las cuatro menos cuarto. — Noche, a las diez menos cuarto: Concierto por 60 Artistas, 60 — 40 Tanguistas, 40

Exito continuo de J. RUIZ, FLOR DE LIS, GAISAN, BENLLIURE, FRANCO, NUÑEZ, CAIVE, GARDEN, MALLORQUINA, GUERRERO, LILIANA, LILIAN ZINGARITA

Exito de la revista titulada: ESPAÑOLADAS por la TROUPE MUNDIAL, CARMEN & WERNOFF y LUIS CARRASCO y valiosos elementos

Decorado exprofeso : Riqueza en vestuario : Consumación usual en butacas días laborables por la tarde. UNA PESETA

Ovaciones a la estupenda bailarina MARIA MANZANARES. — Jueves doche, estreno de la revista titulada TONTIN TONTON

Viernes próximo: Unico BAILE DE MASCARA. — No habrá confetti

POMPEYA

OTRO EXITAZO

La interesante y original revista

LA FAVORITA DEL RAJHA

con sus tres aplaudidísimos números

LA ESTUDIANTINA - LA MURGA y LOS MANTONES

D. Orsay - Florita - Flory

Vidal - Nagrita - Murciana

Pilarín - Flor Temprana

Fuentes - Zulima - Sobiet

POMPEYA

60 - ARTISTAS - 60

y las insustituibles estrellas

CONDESITA ZOE

- Y -

BELLADORITA

MUSIC-HALL MONTE-CARLO

Asalto, 26. — Teléfono 3570 A. — Dirección: Roberto Viñas

TODOS LOS DIAS. — TARDE A LAS TRES Y MEDIA. — NOCHE A LAS DIEZ MENOS CUARTO

80 Artistas, 80

Hoy, función en honor y despedida de

★ Pilar Berti ★

y mañana, despedida de

★ Les Maury ★

Consumación usual en butacas días laborables, UNA peseta.

40 Tanguistas, 40

Mañana, jueves, presentación de

★ AMALIA PALAU ★

hermosa cancionetista. — Viernes, 29, DEBUT de

LES KAISTOUS

célebres barristas y parodistas cómicos.

De 1 a 3 madrugada SOUPER-DANCING

Comercio y finanzas

CAMBIOS EXTRANJEROS

París, cheque, 33'95; Londres, 34'02; Roma, 34'30; Bruselas, 29'20; Zurich, 137; Nueva York, 7'90.

BOLSA DE MADRID

Interior contado, 70'30; Amortizable 4 por 100, 91; Amortizable 5 por 100, 95; Exterior, 86'90; Banco de España, 559; Banco Español de Crédito, 148; Tabacos, 245; Azucareras preferentes, 78; Azucareras ordinarias, 29'75; Cédulas, 91; Nortes, 311; Alicantes, 312; Francos, 33'90; Libras, 34.

CAMBIOS FACILITADOS POR LA CASA SOLER Y TORRA HERMANOS

Billetes. — Franceses, 33'70; Ingleses, 33'85; Italianos, 34; Belgas, 28'90; Suizos, 136'60; Portugueses, 0'20; Austriacos, 0'1125; Holandeses, 2'80;; Suecia, 1'95; Noruega, 0'96; Dinamarca, 1'15; Rumania, 3'50; Turquía, 3'50; Estados Unidos, 7'86; Canadá, 7'60; Argentinos, 2'60; Uruguayos, 5'86; Chilenos, 0'70; Brasileños, 0'75; Bolivianos, 1'80; Peruanos, 28; Paraguayos, 0'10; Japoneses, 3; Argelinos, 34; Egipto, 33'95; Filipinas, 3'40.

Oro. — Alfonso, 150; onzas, 149'50; 4 y 2 duros, 149'50; 1 duro, 149'50; Isabel, 150'50; Francos, 149'50; Libras, 37'90; Dólares, 7'775; Cubano, 7'725; Mejicano nuevo, 152'50; Venezuela, 148; Marcos, 182'50.

CAMBIOS FACILITADOS POR EL BANCO DE CATALUNA

Oro. — Alfonso, 150; Onzas, 149'50; Isabel, 152'50; cuartos, 149'50; pequeño, 149'50; Dólares, 7'775; Libras esterlinas, 37'90; francos, 149'50.

Billetes. — Francos, 33'85; Liras, 34'10; Libras esterlinas, 33'87; Coronas, 0'01.

CAMBIOS DE DIVISAS CHEQUES NO COTIZADAS OFICIALMENTE FACILITADOS POR EL BANCO DE CATALUNA

Portugal, 0'27; Argentina, 2'70; Holanda, 2'96; Suecia, 2,085; Noruega, 1'06; Checo-Eslovaquia, 23'19.

CRONICA DIARIA

Parcialidades

A un tiempo se han producido dos hechos que nos permitiremos llamar elocuentes, empleando el lugar común. Los socialistas franceses han combatido la nueva política financiera de Francia, que va a realizarse para contener la caída del franco. Los socialistas franceses no quieren nuevos impuestos, aun cuando sufra el crédito de Francia, persistiendo en achacar a la política exterior de Poincaré los males financieros. Los socialistas ingleses, en tanto, han votado, junto con los conservadores y frente a los liberales, la construcción de cinco cruceros más.

La gente de izquierda, que, irreflexivamente, con una sistemática irreflexión, ha combatido la política francesa, y en ello han caído Gabriel Alomar, Luis Araquistain, Augusto Barcia, etc., pero no, y ello nos alegra, el grupo de escritores socialistas que redactan en Barcelona "Justicia Social", la gente de izquierda, repetimos, no subrayará ni la actitud de los socialistas franceses, equivocada, pero abnegada, ni la de los socialistas ingleses, contradictoria, militarista y nacionalista. Los socialistas ingleses han hecho más. Mac Donald ha declarado que "no le toca interrumpir la continuidad de la política seguida por los Gobiernos precedentes, basada sobre el tratado concluído entre Inglaterra y el emir Faycal, rey del Irán. Es decir, que Mac Donald, el Gobierno laborista, seguirá la política de los petroleros que, capitaneados por lord Curzon, arrebataron Mossoul, los famosos yacimientos de petróleo, a los turcos.

Mac Donald, buen inglés, comprende que una política socialista dañaría al Imperio, y sigue la política naval y continúa la política financiera de los imperialistas. Esto hará que continúe en el Poder y que, en cambio, pueda implantar reformas sociales y dar a la política internacional un tono democrático y pacifista, siempre que esta política no dañe a los intereses de Inglaterra. Pero, ¿y si esto lo hicieran socialistas franceses? ¿Si lo realizaran los futuros Gobiernos radicales socialistas? Entonces hablaríamos de la política conservadora de Francia y la presentaríamos como imperialista en Arabia, como militarista en Europa.

Nunca, por parte de las izquierdas españolas, se piensa en que los republicanos franceses se hallan ante el dilema dramático que les presentan sus ideas y la seguridad de la patria. Y, sin embargo, muchos franceses no han dudado. Los comunistas fueron a Renania a combatir contra la ocupación, y a Berlín a darse la mano con los comunistas alemanes. Pero éstos podían juntar, juntaban su sentimiento revolucionario con sus sentimientos patrióticos, combatiendo la ocupación del Ruhr, mientras que los franceses eran lógicos con sus ideas, pero no con los intereses de su patria. Oponerse a la posesión del Ruhr por Francia tal vez esta bien, pero a condición de que los socialistas alemanes invitaran a los socialistas franceses a los mitines donde pidieran que Alemania debía pagar, que la burguesía alemana debía pagar porque había desatado la guerra y destruído el Norte de Francia.

No se ha de dejar a los partidos conservadores el sentido de realismo político ni la exclusiva en la defensa de la nación. Por eso comprendemos la política de Mac Donald. Lo que no comprendemos es que se exija todo de Francia, que se pida una absoluta pureza a la República francesa—óiganlo nuestros amigos, a la República francesa—y no se ejerza el análisis ni se use la recriminación para los incumplimientos idealistas de los otros pueblos.

Cómo las gastan ciertos caseros

Don M. W. Calzadilla nos remite la siguiente carta, que gustosos publicamos:

"Señor director de EL DILUVIO.

Muy señor mío: En los números de su apreciable diario correspondientes al 28 de diciembre de 1922, 23 de enero, 22 de mayo y 9 de agosto siguientes se sirvió usted hacer público los atropellos de que venían siendo víctimas los vecinos de las casas números 162 y 164 de la calle de Borrell, propiedad ambas de don Pedro Lacalle, entre cuyos vecinos me cuento.

Continuamos igual.

Ni las sanciones producidas por la pérdida en todos los Juzgados de cuantos procedimientos de desahucio ha intentado el propietario para molestar y aburrir a los inquilinos, ni el conocimiento que sabe tiene el público de su actitud y frescura han valido para hacerle desistir de sus persecuciones.

Diversas intervenciones de las Inspecciones de Sanidad, provincial y municipal, sólo servían para hacerle momentáneamente darnos el agua que nos quitaba y nos correspondía; pero, a los pocos días, tornaba a su sistema, alentado por ver cómo varios vecinos cedían a sus exigencias, cansados de tanta vejación unos, más débiles defensores de sus derechos otros, y, por sensible claudicación, cuatro tuvieron que ceder.

Sólo quedamos once, cuya unión y firmeza en su justa defensa han logrado, en virtud de denuncia a la autoridad civil, que, una vez comprobada la queja respecto del suministro del agua, se impusiera al Lacalle una multa de 250 pesetas.

Ni aun así se avino a continuar, después de un mes, sirviendo el agua normalmente, motivando nueva denuncia, que se tramita.

Pero al enterarse, sin duda, de que el firmante, a ruego y por encargo de sus convecinos, había practicado algunas gestiones personalmente respecto del suministro del agua, ha instado contra él demanda de desahucio en el Juzgado municipal del distrito de la Universidad, conminándole a desalojar el piso en un plazo de treinta días, por necesitarlo para que lo ocupe su suegra.

De los treinta y dos pisos que hay en las dos casas sólo considera al mío indispensable para tal menester; que por estar situado dos pisos más alto y en el lado opuesto al que ocupa el propietario no se puede invocar la proximidad por razones de familia.

El servicio de portería a cargo de mujeres (contrariando el real decreto de 24 de febrero de 1908, recordado recientemente) continúa con la prohibición por parte del dueño para aquellos servicios establecidos por la costumbre (aunque particulares y por ello retribuídos), con perjuicio para las mismas porteras y de los inquilinos disconformes (únicos a quienes llega la prohibición), que no puede en sus ausencias recibir recado alguno, cartas, encargos, periódicos, etc., dificultando la vida de relación en poblaciones de la importancia de Barcelona y ocasionando perjuicios y molestias que no se ocultarán al claro juicio de usted.

Como se ve, señor director, la represalia en contra de mi humilde persona es evidente, como no da lugar a duda que he de defenderme según exigen la razón y la justicia, fiando en la intervención y resolución de cuantas autoridades hayan de intervenir.

Y ya que el público está en autos de este litigio, le cuento a usted el calvario que seguimos, por si cree pertinente su publicación.

Para demostrar lo injusto del aumento pretendido en los pisos, diré a usted que esas casas se hicieron el año 1915, cuando aun no tocaba la construcción las dificultades posteriores y los precios alcanzaban lo que dos años después; esto se demuestra por los precios fijados al empezar a alquilarlas y que mantuvo hasta 1919, en que ya obtuvo el propietario, por convenio en los antiguos vecinos, un aumento de un 15 a 20 por 100, mayor del que luego sancionó el real decreto sobre alquileres. Muy bien hasta aquí; pero la pretensión de que los pisos, que empezaron pagando once duros, rindan ahora veintiséis, no puede sostenerse, ni prevalecería si los ciudadanos fueran conscientes de sus derechos y las leyes no se vulnerasen.

Los manejos y procedimientos del aprovechado casero ya le permite cobrar el alto precio a veintiún inquilinos, quedando sólo once que pagan el antiguo precio, con un aumento que varía entre el 15 y 60 por 100."

Actuación republicana federal

En la última reunión de Junta directiva del Círculo Republicano Federal de Barcelona acordóse intensificar la actuación política, así por lo que afecta a la organización interna del partido y la vida de relación entre los distintos Centros y entidades federales de Cataluña, como por lo que se refiere a la propaganda de la doctrina federalista contenida en el programa de 22 de junio de 1894, basada en el orden político en el principio de la soberanía popular como origen legítimo de todo poder; en el orden humano en la libertad de pensamiento, de conciencia, de cultos, inviolabilidad de la personalidad humana, abolición de la pena de muerte; en el orden económico en la transformación de la Deuda y la tributación con cuanto, además, se relacione con el actual sistema de la Hacienda pública, y en el orden social desde la modificación de los Códigos hasta la legislación de nuevas normas que hagan conexos en beneficio de la colectividad los intereses del trabajo y del capital.

Al efecto, designáronse cinco personas con las mayores posibles garantías de conocimiento y actividad, las que, bajo la denominación de Junta de actuación política y social, deberán proceder inmediatamente a llevar a la práctica cuantas gestiones de aproximación de elementos afines sean pertinentes, así como a la organización de cuantos actos de afirmación y propaganda de aquellos principios sean factibles dentro de las actuales circunstancias y, por ellas, más que nunca convenientes.

Uno de esos días debe reunirse la aludida Junta y probablemente dentro de la próxima semana empezará a exteriorizarse su positiva labor.

De los últimos sucesos

CONTINUA LA RELACION OFICIAL DE LO OCURRIDO :: DETENCIONES :: LO QUE DICE EL GOBERNADOR CIVIL INTERINO

Una nota de Jefatura.

Ateniéndonos a las disposiciones gubernativas para dar cuenta de los últimos sucesos, nos vemos obligados a ceñirnos a la publicación de las notas oficiosas que se facilitan en la Jefatura de policía.

He aquí cómo reza la que se nos facilitó ayer:

"A raíz de haber subido al Poder el Directorio, y como consecuencia de haberse cogido a varios de los autores de algunos atracos llevados a cabo en esta capital, la mayor parte de ellos por pistoleros y elementos de acción del Sindicato Unico, que emigraron unos a Francia y otros a Valencia, Zaragoza y otras provincias, y teniendo noticias esta Jefatura que desde hace poco tiempo iban regresando a esta dichos elementos, los que por ser ellos muy conocidos se dedicaron a formar grupos de pistoleros y atracadores con gente nueva y totalmente desconocida de la policía, reservándose la dirección de los hechos delictivos a realizar y la fabricación de explosivos, se dispuso que por personal competente se estableciera un servicio de investigación cerca de dichos sujetos para conocer sus manejos, y después de laboriosas e incesantes gestiones en el día de ayer pudo ser detenido un conocido pistolero y director de los grupos dedicados a la fabricación de bombas.

En el mismo día, y en virtud de haber tenido conocimiento de que uno de los autores del asalto y robo al Banco de España en Gijón era un peligroso y conocido sindicalista de acción habitante en la calle de Blay, cumpliendo órdenes superiores dos agentes fueron a practicar un registro a una casa de la citada calle, no encontrando a nadie en la misma. Cuando los agentes se hallaban en la calle vieron a un individuo que subía a la casa de referencia; siguiéronle hasta el piso en que penetró; llamaron a la puerta, sin que desde dentro se les contestara. Entonces los agentes descendieron a la calle, y mientras uno de ellos quedaba vigilando, el otro se dirigió a la Delegación de policía para buscar refuerzos. Al poco rato bajó el individuo al que habían visto penetrar en el piso y el agente que vigilaba en la calle le dió el alto, contestándole aquél con un disparo.

El agente repelió la agresión en igual forma, pero al poco rato dejó de disparar, y entonces el agresor, suponiendo que le había herido, emprendió la fuga; pero al ver de nuevo al agente, le hizo cinco disparos más, a los que éste contestó con uno, hiriendo al pistolero gravemente, ingresando en el Hospital Clínico, y al ser registrado en el Dispensario de urgencia, en el que le asistieron, se le ocuparon unas tres mil pesetas en billetes nuevos, en series, con la numeración correspondiente a los billetes robados en el Banco de Gijón en el mes de agosto último. Además se le ocuparon cartas y documentos de interés, por los que se deduce que el herido se reunía con otros sindicalistas en la barriada de Pueblo Nuevo, en una casa de la calle de la Independencia. También se le encontró una pistola alemana nueva con cargadores.

Dos agentes, fingiéndose sindicalistas, convenientemente disfrazados, se presentaron en la aludida casa de la calle de la Independencia, en donde encontraron a Daniel Campos, al cual manifestaron que querían tomar parte en el complot que los sindicalistas preparaban, por lo que necesitaban medios. El Daniel Campos les rogó que le acompañaran a una casa del centro de Barcelona, dirigiéndose en tranvía a la plaza de Palacio, y desde allí a la calle de Carders; pero como en el camino los agentes observaran que el Campos llevaba la mano en el bolsillo de la americana y empuñaba la pistola, sospechando que hubiese comprendido que eran agentes, al llegar a la calle de Carders y cuando iban a penetrar en una casa sospechosa, los agentes se abalanzaron sobre él. Este sacó una pistola y disparó sobre los agentes, fallándole el tiro. Entonces los agentes dispararon sobre él, matándole.

Al ser registrado se le ocuparon 400 pesetas en billetes y 100 francos, una cartera y un maletín lleno de documentos. A consecuencia de estos sucesos se han practicado varios registros, que han dado por resultado la ocupación de dos pistolas automáticas con cargadores de balas dundum, documentos de interés, cédulas falsas, etc., expedidas por la banda de falsificadores descubierta estos últimos días.

Cuando se desnudó al pistolero se vió que llevaba dos pares de pantalones perfectamente planchados.

También han sido detenidos Pablo Colás y José Sánchez Montero. Se supone que tienen otros nombres y que los que han dado son falsos. Estos dos fueron detenidos en la calle de la Independencia, ocupándoles sendas pistolas alemanas con la numeración correlativa, una con la cubierta de aluminio y otra con cinco cargadores y gran cantidad de documentos, cédulas falsas, etc. También ha sido detenido el conocido sindicalista Pedro Boada, que estaba complicado en el hallazgo de bombas en una casa de la barriada de Sans."

Los periodistas y el gobernador.

Anoche el gobernador interino, señor Despujols, recibió a los periodistas.

Estos manifestáronle su disconformidad por haberse autorizado en parte de la Prensa de Madrid la publicación de amplios detalles de los últimos sucesos de carácter social desarrollados en esta, cuando la de Barcelona se ha visto sometida a la más rigurosa de las censuras.

Reconoció el gobernador que asistía a los representantes de la Prensa, al expresarse en estos términos, toda la razón, y como satisfacción les dijo que si a los corresponsales de Madrid se les habían dejado pasar detalles que no figuraban en la nota oficiosa facilitada por la Jefatura de policía a la Prensa de Barcelona era porque a la autoridad militar se le había olvidado el detalle de intervenir con el censor las conferencias con la capital de España.

Dijo que comprendía perfectamente que esta anomalía traía aparejado un perjuicio para la Prensa de Barcelona, y después de afirmar categóricamente que no existía por parte del Directorio preferencia alguna para la Prensa de Madrid, prometió que en lo sucesivo no se repetirá este hecho.

Nosotros no sentimos satisfacción alguna en que se ejerza la censura para unificar oficialmente las informaciones. Lo que lamentamos muy de veras es que la restricción en la narración de la autenticidad de los hechos nos prive aquí, en Madrid y en las demás capitales de España de informar al público como es deber del periodista.

En la Audiencia

SEÑALAMIENTOS PARA HOY

AUDIENCIA TERRITORIAL

Sala primera. — Audiencia. — Mayor cuantía. — Don Jacinto Cuyás Gelabert contra Ramón Gironella Vila.

Gerona. — Incidente. — D. S. Barceló contra G. Pagés y otros.

Sala segunda. — Valls. — Desahucio. — Don Francisco Galofré contra Pedro Juanpera.

Universidad. — Menor cuantía. — La plana y compañía contra Manuel Fernández.

AUDIENCIA PROVINCIAL

Sección primera. — Audiencia. — Un oral por homicidio contra Francisco Bonnin Valls y un incidente en causa sobre estafa.

Sección segunda. — Universidad. — Un oral por infanticidio contra Matilde Millac.

Mataró. — Un oral por hurto contra Manuel Valls.

Sección tercera. — Lonja. — Un oral por hurto contra José Gómez Funes; otro por estafa contra Francisco Sagrera Madico y un incidente de apelación en causa por adulterio contra Santiago Brugarola y otra.

Barceloneta. — Un oral por lesiones contra Jaime Lloret Soriano.

Sección cuarta. — No tiene señalamientos.

VISTA DE CAUSAS

Sección segunda.

Lesiones. — La procesada, Luisa Villar Canallas, vivía como realquilada en la casa de Mariana Marín Monterde, y el día 9 de enero del año pasado, por si una persiana existente en la cocina debía estar baja o subida, tuvieron ligera discusión y la primera empujó a la Mariana, haciéndola caer al suelo y ocasionándola lesiones que curaron a los ocho días de asistencia.

El fiscal, don Mariano Rodrigo, pidió para la del banquillo dos meses y un día de arresto mayor e indemnización de 56 pesetas a la Mariana, conformándose con dicha pena la procesada.

3 DIAS QUEDAN SOLAMENTE
para dar por terminada la tradicional
QUINCENA BLANCA de los ALMACENES EL BARATO
Estos días el público debe aprovecharlos para surtirse de artículos de LENCERIA y ROPA BLANCA ya que actualmente todos están rebajados de precio y además tienen descuento

Sección tercera.

En esta sección se suspendió el juicio oral de la causa por asesinato del joven empleado de Banca José María Foix Vila, hecho ocurrido el día 28 de abril del año pasado en la calle de Tallers, cruce con las de Jovellanos y Ramalleras, por cuyo hecho se halla procesado y en prisión preventiva Eulogio Vega Torres, para el cual pide el fiscal 14 años, 8 meses y un día de reclusión temporal.

El motivo de la suspensión se debe a enfermedad del letrado defensor.

VISTA PARA HOY

En la sección primera se celebrará la vista de la causa, suspendida hace unos días, contra Francisco Bonnin Valls, acusado de un delito de homicidio en la persona del joven Javier Ricolf Ferrán, de 16 años, y lesiones graves a la madre de éste, Mercedes Ferrán Perelló, hechos ocurridos la madrugada del 10 de diciembre de 1922 en el piso segundo de la casa número 18 de la calle de Mónach.

El fiscal, don Luis Pólit, pide para el procesado, por el delito de homicidio, la pena de catorce años, ocho meses y un día de reclusión temporal, más la indemnización de 3,000 pesetas a la familia, y por el delito de lesiones graves un año, ocho meses y 21 días de prisión correccional, más indemnización de 200 pesetas a la lesionada.

La acusación privada, a cargo del letrado don Isidro Cerqueda, se adhiere a la petición fiscal, solicitando que la indemnización total sea de 7,700 pesetas.

El defensor niega los hechos que se imputan a su patrocinado y pide la absolución del mismo y se declaren las costas de oficio.

Figuran como testigos trece personas.

POR LOS JUZGADOS

Estafas.

Pura Virgili Sanromá, modista de profesión, ha presentado una denuncia contra un matrimonio llamado Emilio Gasol y Matilde Dourman, acusándoles de haberla estafado 220 pesetas, importe de pedidos que sirvió a la señora por un total de 1,380 pesetas.

— Don Agustín Codina ha denunciado a un sujeto que fué a comprarle géneros a su casa por valor de 364 pesetas, entregándole en pago de ellos un talón contra la Caja de Pensiones, en cuya entidad no tenía cuenta alguna.

— Por incumplimiento de pago de unas comisiones que reclamaba valoradas en 215 pesetas, Antonio Barón presentó una demanda en el Tribunal Industrial contra su principal, José González, que tenía su despacho en la calle de Rocafort, el que fué condenado al pago de lo que se le reclamaba, y al tratar de verificar el embargo por incumplimiento de pago, se encontró la Comisión del Juzgado que el acusado había alzado sus bienes en perjuicio de Antonio Barón, quien ha presentado al Juzgado de guardia una denuncia por estafa.

Ha correspondido al Juzgado de la Universidad la práctica de diligencias.

Detención de reclamados.

Han ingresado en la cárcel de mujeres, a disposición del Juzgado del Oeste, secretaría de don Federico Grases, Elvira Altés Purcet y su madre, María Purcet Faura, y en la cárcel celular el marido de la primera, José Estapé Oriol, acusados de celebración de matrimonio ilegal y falsedad en documento público.

Por el mismo hecho ingresaron en la cárcel, como anunciamos, Guillermo Fernández Corbella y Martín Gabas Aguilar, que fueron los testigos del expresado matrimonio celebrado.

— También ha ingresado en la cárcel Enrique Monforo González, que lo detuvo la policía en méritos de hallarse reclamado por una causa que se le sigue sobre estafa en el Juzgado de Monovar.

Falsificador detenido.

La policía ha detenido a Manuel Pérez Jordán, en cuyo poder se encontraron más de [illegible] mil etiquetas falsificadas de una conocida marca de champán y los troqueles con que se hacía la falsificación.

La bandera de la Mancomunidad.

Por el Juzgado de la Lonja, secretaría del señor Sarmiento, que instruye el sumario correspondiente a la sustracción de la bandera de la Mancomunidad, se ha dictado una providencia para que presten declaración sobre el citado hecho los empleados de la Mancomunidad señores Cunill, Sans y Buhigas y Utrillo, y el jefe de porteros señor Bayo, que por peritos se proceda a la valoración de la bandera, que se interesen del presidente de la Mancomunidad datos acerca de aquélla y que se le ofrezca el tomar parte en causa y que se oficie a la Jefatura superior de policía para que se proceda a la busca y captura de los autores de la sustracción.

Del Gobierno civil

Un permiso

Estuvo en el Gobierno civil un representante de la Empresa Editorial Catalana, al objeto de pedir permiso para colocar un rótulo en el balcón de la casa donde está instalada.

Se le autorizó a condición de suprimir el escudo de Cataluña que figuraba en dicho rótulo.

Detención

La policía ha detenido al sindicalista Pedro Boada.

Pedro Boada es pariente de Evelio Boal, asesinado hace algún tiempo.

Intento de fuga

De la Delegación del distrito del Sur intentaron fugarse tres detenidos, considerados por la policía como peligrosos.

La vida del trabajo

Una información de la Delegación Regia del Trabajo

Nos dice don Baldomero Camps, propietario de una fábrica de tejidos sita en Copons, que sorprendido por la afirmación que se contiene en el suelto publicado en algunos periódicos de esta capital, en el que se dice que la Delegación del ministerio del Trabajo ha emitido dictamen en la información realizada para comprobar si fueron abonadas a los obreros las cantidades que entregaba el Comité Oficial Algodonero, se ha personado en dicha Delegación, habiéndole autorizado el delegado regio para hacer constar que no es exacto que haya emitido informe alguno, habiéndose limitado a remitir el expediente instruído al gobernador civil.

Los relojeros

La Asociación patronal de relojeros convoca a junta general extraordinaria para hoy, a las diez de la noche, en su local social, Fernando, 30, principal, a todos los industriales que se dediquen al ramo de relojería, socios y no socios de la misma, pues entre otros asuntos de importancia se han de tratar algunos de vital interés para el mejoramiento del negocio.

El retiro para la vejez

Son en número de 84 las entidades, entre obreras y cooperativas de Cataluña, las que se han dirigido al Comité pro retiros obreros manifestándose partidarios de la reforma de la ley de retiros para la vejez, en el sentido de que tengan derecho a cobrar pensión en caso de vejez todos aquellos obreros que cobran sueldos inferiores a 6.000 pesetas anuales, manera de que entrasen a participar de los beneficios de dicha ley los dependientes de comercio, Banca, industria y profesiones liberales, a gran número de los cuales actualmente no alcanza; que el límite de la edad para la percepción del retiro sea fijado en los 60 años, y en los 55 en todas aquellas profesiones agotadoras, y por último, que la pensión mínima que perciba el obrero en concepto de retiro sea de 1,000 pesetas anuales, en vez de las 365 que el artículo 12 actualmente señala condicionando estas mejoras al pago por parte de los trabajadores de una peseta mensual obligatoria, que unida ésta a las tres que mensualmente paga el patrono por cada uno de sus obreros y una que paga el Estado por todos los asalariados de la nación, se dé fin al escarnio que para los obreros viejos representa el ofrecimiento de una peseta diaria a los 65 años para los que han encanecido en provecho de la patria.

El Sindicato único de servicios públicos

En asamblea general del día 22 se acordó dar diez días más de prórroga para ponerse al corriente de pago el que no lo esté, finalizando el plazo el día 5 de marzo, y el que no lo haga se le dará de baja del Sindicato.

Las horas de cotizar son de seis a ocho. Pasaje de San Benito, 8.

Sindicato Unico regional de transportes.

Se pone en conocimiento de todos los trabajadores pertenecientes a la sección de carga y descarga de este Sindicato que hacen plaza para la contratación en las paredes de la Aduana, que desde hoy la plaza para la contratación se hará alrededor del abrevadero de la entrada del muelle de Barcelona. — **La Comisión de carga y descarga.**

Por el indulto de El Poeta

Se han cursado los siguientes telegramas:

"Presidente Directorio militar. — Operarios talleres EL DILUVIO acuden vuecencia solicitud indulto condenado a muerte Juan B. Acher "El Poeta". En nombre del arte pedimos se respete la vida gloriosa del artista de las manos rotas. También solicitamos amnistía delitos político-sociales."

"Presidente Directorio.— Madrid.— Obreros ebanistas Lorenzo Casas en número de 40, solicitan de V. E. indulto "Poeta" por creerlo de justicia. — **Juan Serrano.**"

"Presidente Directorio. — Madrid. — 350 obreros de los talleres La Maquinista Terrestre y Marítima (San Andrés) ruegan a V. E. interponga toda influencia favor indulto Juan B. Acher "Poeta", abolición pena muerte y amnistía presos políticos y sociales."

"Presidente Directorio. — Madrid. — Grupo Cultural de Sardañola (Barcelona) por humanidad solicita de V. E. interponga influencia en pro indulto Juan B. Acher. — Por la Comisión, **Manuel Bala.**"

"Presidente Directorioo militar. — Madrid. — Sindicato de contramaestres y ayudantes de tejidos Rañlum, reunido asamblea general representando toda la industria textil catalana, solicita de V. E. aconseje a S. M. indulto B. Acher, amnistía presos políticos sociales y abolición pena de muerte. — El presidente, **Sala.** — El secretario, **Bosch.**"

"Mayordomía mayor Palacio. — Madrid. Obreros todos industria despojos mataderos Barcelona y en su nombre Sociedad y Montepío menuderos y similares suplica gracia indulto en favor reo muerte Juan Bautista Acher "El Poeta". — El presidente, **Isidro Armengol.** — El secretario, **Ramón Capó.**"

"Presidente Directorio militar. — Madrid. — Sociedad y Montepío dependientes menuderos y similares Barcelona solicita indulto pena muerte Juan Bautista Acher "El Poeta", obra contribuya a serenidad espíritus de esta ciudad. — El presidente **Isidro Armengol.** — El secretario, **Ramón Capó.**"

Breviario laico

Cabos sueltos

Un rato a "vivos".

El señor conde de Romanones, gitano mayor del reino, ha sido huésped de Barcelona durante unas horas. El señor conde iba a Niza, tal vez a aprender en el próximo Carnaval de aquella ciudad saboyana, famoso en el mundo, nuevas artes para que no le conozcamos.

Después irá a Italia, pero no verá a Mussolini, porque no es éste persona grata a los políticos profesionales.

A propósito del conde viene a mi memoria que hace tiempo hubo de preguntarme un lector por la razón de que yo llamara al señor conde "gitano mayor del reino". Ignoro por qué no contesté a la pregunta en aquellos lejanos días; pero nunca es tarde si la respuesta es buena.

No fuí yo el inventor de esta gitanería del señor conde, sino sus propios correligionarios.

A raíz y como consecuencia de no sé cuál travesura parlamentaria — o llámese gitanada — del conde se reunió buen golpe de sus partidarios y acordaron fundir con plata unas tijeras de las que los "cañís" usan para esquilar caballerías y grabar en una de sus hojas esta inscripción:

"Al señor conde de Romanones, gitano mayor del reino."

No recuerdo si tuvo realidad de hecho el acuerdo, pero sí la tuvo el acuerdo mismo, que en estas importantes cosas gastaban su inventiva de gobernantes los viejos partidos políticos.

Cuando el señor conde haya dado fin a su excursión por el extranjero, dicen los papeles que se dedicará a escribir un libro para exponer su opinión sobre lo que para gobernar bien debe hacer el político.

Yo, que no lo soy, voy a ahorrarle la tarea de escribir el libro, dándole su sustancia en dos líneas.

Para gobernar discretamente no debe hacer el político otra cosa que andar derecho.

Cosa que no ha podido hacer nunca el señor conde.

* * *

Otro vivo...

Noches pasadas, en una función que en Romea daba como despedida un cómico que se va a América, apareció en un palco el hombre de los treinta sueldos, ex virrey de Cataluña y gitano mayor del principado, conocido —más conocido ahora que antes— por Puig y Catafalch.

Así como el señor conde se va al extranjero, el ex virrey regresa de ultrafronteras de un viaje de estudio, que no sé cuál pueda ser en un hombre que sabe más que Brijan.

Al percibir unos cuantos espectadores que habían ido a ver al cómico que se iba a América que en un palco estaba otro no menos ilustre, convirtieron sus miradas al segundo... y le aplaudieron.

En clase de solmo, no está mal.

Seguramente los que aplaudieron al hombre de los treinta sueldos no fueron los contratistas de obras públicas de la Mancomunidad, que en un documento que chorrea vergüenza se han quejado de que no les era posible cobrar sus créditos porque el ex virrey dedicaba los dineros de la Mancomunidad para pagar las obras hechas por administración y en las que el padrinazgo lo podía todo. No eran tampoco los numerosos acreedores cuya situación de espectantes de pago ha puesto al descubierto el actual presidente de la Mancomunidad al hablar, en recientes declaraciones, del espantable desbarajuste que consumía los recursos de aquel organismo.

No fueron éstos, ni podían serlo.

Los que aplaudieron al hombre de los treinta sueldos serán, sin duda, los empleados favorecidos que cobraban por varios conceptos y con diversas denominaciones cinco o seis sueldos, entre ellos algún conejo (en catalán, "cunill"), que, agazapado en una oficina, cobraba siete. Eran los "catedráticos" que regentaban aulas de estudios fantásticos, pero bien pagados. Eran, en suma, todos los que debían a Puig y Catafalch el singular beneficio de ver la vida de color de rosa y a la Mancomunidad el atrayente aspecto de una Jauja que ¡ay! se ha esfumado al soplo de aires renovadores.

Esos y no otros pudieron ser los que aplaudieron al hombre funesto que ha dispuesto de Cataluña y de nuestros dineros con una desenvoltura nunca antes conocida.

Para este sumiso rebaño no cabe sino recordar una de las bienaventuranzas: Bienaventurados los mansos, porque de ellos será el reino de los cielos.

Y en ellos nos esperen muchos años.

* * *

Vaya, sin salir del tema, una anécdota curiosa.

Para los individuos del Consejo de la Mancomunidad — que se reune una vez al mes y consta de doce miembros — se compraban doce cartuchos de bombones.

Y otros doce para los periodistas que hacían la correspondiente información. Total, veinticuatro cartuchos.

Por éstos pagaba la Mancomunidad **sesenta duros** al mes.

Para entregar los cartuchos a los consejeros y periodistas según iban entrando, el hombre de los treinta sueldos había destinado un portero que gozaba para el ex virrey del mérito de ser completamente separatista.

Por el trabajo de entregar los cartuchos al portero se le había asignado por el ex virrey un sobresueldo de cuarenta pesetas.

Sigan aplaudiendo los bienaventurados.

* * *

En Madrid se ha celebrado otro mitin para estudiar los medios de dignificar a la mujer, propósito que me parece excelente.

Todos los oradores pertenecían al sexo femenino y esto me parece **excelentísimo**. Entre escuchar a un señor de barba y gafas o a una dama que tenga "lo suyo", prefiero esta última.

Una de las oradoras abogó por que no se oculte a los niños el origen del acto de la reproducción. Con esto no estoy tan conforme. Es preferible que sigamos creyendo en la dulce leyenda de los Reyes Magos y teniendo por artículo de fe que los hermanitos que tiene mamá vienen de París.

A mí me costó doloroso sacrificio perder la fe en estas cosas.

Un doctor que presidió el acto expuso nada menos que ocho medios de que pueden disponer las mujeres para seducir "honradamente" al hombre.

No los especifica el telegrama que da la noticia, pero el doctor se ha excedido.

Con unos ojos negros como pozos, unos labios rojos como el coral y una sonrisa insinuante como amanecer de primavera tiene bastante la mujer para llevarse de calle al doctor y a los que no tenemos título académico.

Y vale más que no lo probemos, doctor.

FEDERICO URRECHA

Proverbios orientales

Aunque oigas otra cosa, cree que el loco no sabe nunca en su casa más que pueda saber en ella el cuerdo. Esas son voces que hacen correr los locos.

卐

Cuando vayas a comer no te contentes con pensar que necesitas lavarte las manos; piénsalo y, además, lávatelas.

卐

Puesto a elegir amigos, búscalos entre los que no hablen mal de actos ajenos análogos a los tuyos.

卐

Como la mujer de tu huésped sea guapa, bendice a Buda que te dió amigos tan agradables.

TI-CHIN-FU

CARTON - CUERO PARA TECHAR
DE LA ANTIGUA Y ACREDITADA MARCA LA RANA
DE VENTA EN TODAS LAS FERRETERIAS

MUSICA

Balance de la temporada del Liceo

A cada temporada ve aumentado su haber artístico el empresario señor Mestres. La labor iniciada desde que el máximo teatro está regido por dicho señor ha ido en progresión ascendente, llegando a revestir un carácter de interés verdaderamente excepcional.

Las distintas escuelas han sido presentadas a nuestro público, como asimismo los artistas más notables en el género.

Poco, muy poco, se conocía de la escuela rusa; solamente se habían hecho asequibles las obras sinfónicas; mas actualmente se ha dado ya lo más importante del teatro y también hemos conocido sus más notables artistas.

La música moscovita ha tenido en la temporada que cerramos anoche su representación con "El príncipe Igor", de Borodine; "Boris Godounoff" y "Kovantchina", de Moussorgsky. Estas obras constituyeron verdaderas sesiones de arte, en las que intervino un maestro de calidad como Albert Coates.

No han faltado tampoco buenos elementos para el género italiano, habiendo tenido ocasión de aplaudir una vez más al barítono Stracciari y a nuestros compatricios Elvira de Hidalgo y José Palet.

Este último evidenció una vez más sus excelentes cualidades en la partitura del llorado maestro Bretón "La Dolores", que se cantó en la función de homenaje al citado maestro.

Fué una sana intención de la Empresa la reposición de la obra maestra de Verdi "Falstaff"; mas el protagonista estuvo confiado a un cantante del que actualmente no queda más que el recuerdo de una gran historia artística.

Pasaron poco menos que inadvertidos "Los cuentos de Hoffmann", de Offenbach, pero pudo apreciarse la buena interpretación que los artistas dieron a esta obra, y nada o casi nada más.

Ha sido un verdadero acierto dar a conocer las obras más importantes de la escuela checo-eslovaca, "La novia vendida", de Smetana, y "Rusalca", de Dvorak. Aunque la última no obtuviera la acogida de la primera, no por eso debe dejar de anotarse con beneplácito su representación.

Indudablemente la parte culminante de la temporada constituyéronla las obras wagnerianas, especialmente "La Walkyria" y "Tristán". No negaremos que "Parsifal" mereció buena interpretación, especialmente en el cuadro lírico; pero faltaba lo principal: una batuta como la del maestro Weingartner.

Con letras de oro deben señalarse en los anales del Liceo las representaciones de "Walkyria" y "Tristán". Claro que la Empresa contaba con un cuadro lírico de primera categoría: con la nunca bastante aplaudida soprano señora Hafgren; pero, además, ocupaba el primer atril el dueño y señor de la batuta, el artista por excelencia, el director único: el gran maestro Weingartner.

No dudamos que quizá el mayor acierto de la Empresa en la temporada que acaba de terminar ha sido la contrata de un músico como Weingartner. Porque ese maestro, antes que director, es un artista profundo, y, como su cultura es también inmensa, llega a concebir con su mágica batuta lo que no ha sido posible alcanzar por director alguno.

Anoche, en la última representación de la temporada, se cantó "Tristán" y tanto el eximio Weingartner como los demás intérpretes escucharon los más cumplidos homenajes.

En mayo vuelve el gran maestro para dirigir una serie de conciertos. No hay duda alguna que el éxito será enorme y que la Empresa añadirá otro galardón a los que ya ha merecido por la brillante temporada que acaba de terminar.

ALARD

Rafael Moragas conferenciante

En la Sala Eolian y ante numeroso auditorio, en el que abundaban las damas, dió el erudito crítico musical señor Moragas su anunciada conferencia sobre el tema "Diversos aspectos del humorismo en la vida, en la música y en la escena".

Con su peculiar gracejo explicó varias anécdotas de Carreño, Baroja, Pompeyo Gener, Llanas, Francisco Viu y Beethoven, de quien el pianista señor Baranyi interpretó "Capricho", además de otras composiciones de varios autores que proporcionaron al notabilísimo concertista numerosas palmadas.

A continuación Rafael Moragas narró con especial gracia el argumento de la ópera "Lohengrin"; hizo diversas disertaciones sobre el humorismo de la palabra e hizo una serie de observaciones, caricaturizando en el piano composiciones de Chopin, Beethoven, Debussy, etc., etc., patentizando su refinado espíritu de observador y una cultura vastísima.

Numerosos aplausos coronaron la labor del conferenciante.

Noticias

Sagi-Barba se prepara para reaparecer en breve

El notable barítono catalán, que por causas de familia ha tenido que salir para Alicante, se presentará en breve con una nueva partitura de un maestro catalán muy conocido y que ha obtenido grandes éxitos en composiciones corales o instrumentales.

La nueva partitura es brillantísima y de anchas melodías, que ofrecen al cantante numerosas ocasiones para lucir sus facultades.

Aunque el compositor, como hemos indicado, es conocidísimo, debemos observar que no figuró como autor en la última temporada de teatro lírico catalán.

El pianista Monturiol

Mañana llegará, procedente de París, el pianista Monturiol, que con el eminente Francisco Costa tiene que efectuar dos conciertos en el Palau de la Música Catalana.

Banquete íntimo

Para conmemorar la magna actuación del maestro Weingartner en la temporada última del Liceo, reuniéronse en el restaurant Martín el empresario señor Mestres y su esposa y los críticos musicales de los diarios locales.

Durante el agape reinó la mayor cordialidad y se hicieron planes para emporadas futuras, hablándose de una audición monumental de la "Novena" de Beethoven, con la colaboración del Orfeó Catalá, para el próximo mes de mayo, que precisamente se cumple el centenario de tan sublime partitura.

El maestro Weingartner dió las gracias a la Prensa por la cariñosa acogida que le había dispensado, siendo contestado por nuestro querido compañero señor Borrás de Palau, que en italiano dedicó brillantes párrafos a la labor del excelente maestro.

Esclats de Joventut

(Caramelles) per a veus d'home a tres veus; última producción del mestre Casademont.

Nou de S. Francesc, 18, 1.º

Conciertos

ELDORADO

ORQUESTA SINFONICA

En progresión ascendente, así en éxito como asistencia de público, van desarrollándose los conciertos que la notable Orquesta Sinfónica efectúa en la coquetona sala de Eldorado.

El domingo hubo otro entradón y la Sinfónica obtuvo un nuevo triunfo.

Con todo acierto formóse el programa, en el que se destacaba la "Sinfonía en la menor" de Rimski-Korsakow, obra magnífica por su estructura y elevada inspiración. La citada composición es un modelo en su género; la forma orquestar desarrollóse magníficamente, siendo sus temas tratados de mano maestra.

La Sinfónica dijo tan hermosa página admirablemente, proporcionándole no pocos aplausos.

Anteriormente se había dado la sublime obertura de Beethoven "Coriolana", que asimismo mereció la más cumplida interpretación.

Toda la segunda parte del programa estaba reservada a Wagner, ejecutándose "Los murmullos de la selva" y los fragmentos de "El crepúsculo de los dioses", marcha fúnebre y escena final.

El primero obtuvo primorosa interpretación, por lo cual el maestro Lamote escuchó los más entusiastas aplausos y los dos restantes alcanzaron asimismo un grado superlativo. Colaboró la soprano señorita Concepción Callao, que con magnífica voz y clara dicción dijo la parte de Brunilda. Su intervención fué coronada por los mayores agasajos.

Constantemente mereció el maestro Lamote las palmas del auditorio y especialmente a la terminación del concierto.

ALARD

Fundación del premio Parramón

REGLAMENTO

Se instituye un premio anual que consistirá en un violín o violoncello modelo de concierto, equipado con su correspondiente arco de artista y estuche, el cual se entregará al alumno de Conservatorio, Academia musical o maestro particular que en día señalado mejor ejecute las obras que oportunamente se anunciarán.

Para su adjudicación regirán las siguientes

BASES

1.ª Podrán optar al premio individuos de cualquier nacionalidad; pero será indispensable que la instrucción instrumental la hayan recibido en España.

2.ª Para optar al premio deberá cada aspirante inscribirse en la secretaría del Premio Parramón, calle del Carmen, 8, 1.º, tres semanas por lo menos antes del día fijado para el certamen y deberá abonar en concepto de "compromiso de comparecencia" la suma de 50 pesetas, que le será devuelta después de verificado el certamen, resulte o no ganador del premio. No será devuelto dicho importe, y se entenderá renunciado, cuando el inscrito no compareciere o dejase de tocar en el día señalado. Con el resguardo se le entregará el número de inscripción que regirá para el orden del examen.

3.ª La inscripción se hará por los propios interesados o por personas debidamente autorizadas y deberá acompañarse certificación del profesor del aspirante, acreditando, según el caso, estar estudiando todavía o no hacer más de un año de haber terminado sus estudios.

4.ª No podrá optarse al Premio Parramón más que una vez, no pudiendo, por consiguiente, presentarse los años posteriores, el alumno que lo hubiese verificado en alguno de los concursos.

5.ª La obra de concurso la escogerá el fundador del premio y se anunciará por los periódicos dos meses, cuando menos, antes de la celebración del certamen.

6.ª Con quince días de anticipación como mínimum se anunciará el día, hora y local para la celebración del concurso.

7.ª El Jurado será nombrado por el donante, quien tendrá siempre especial cuidado de que en él figuren profesores de diversa escuela.

8.ª No podrá figurar en el Jurado profesor ninguno que tenga algún discípulo que tome parte en el concurso.

9.ª El Jurado se compondrá, por lo menos, de cinco competentes profesores, la mayoría de los cuales deberán serlo de la clase de instrumento que será objeto del certamen. Dicho tribunal será asistido por un representante del fundador, quien ejercerá funciones de secretario, pero sin voz ni voto.

10. Los concursantes tocarán por orden de inscripción, según el número que al inscribirse les será entregado. Si al tocarle el turno a uno de los aspirantes dejase éste de presentarse, se entenderá renunciado, a menos que lo verifícase antes de terminar el examen de todos los inscritos y justificase satisfactoriamente, a juicio del Jurado, no haber asistido puntualmente por causa de fuerza mayor.

11. Una vez oídos todos los concursantes, el presidente del Jurado pondrá el fallo a votación y seguidamente se proclamará el nombre del ganador, que será el que haya obtenido mayor número de votos, y se le hará entrega del premio inmediatamente.

Barcelona, diciembre de 1923.

El primer concurso se verificará probablemente a últimos de marzo próximo o primeros de abril.

Las obras que deberán ejecutarse en el certamen, que este año va dedicado a los violinistas son: "Concierto en mi menor", de Mendelssohn, violín y piano, y "Largo" de la "Quinta Sonata", de Bach, violín solo.

Feria de Muestras

Los industriales adheridos a la Feria de Muestras o aquellos que deseen conocer los emplazamientos para adherirse, escogiéndolos sobre el terreno, podrán visitar los palacios de Montjuich durante el mes de marzo, precisamente los martes, de once a una de la mañana, entrando por la puerta de la calle de Lérida, donde habrá empleados de la Feria para acompañarles.

Es grande el número de firmas importantes que se han inscrito ya a la Feria, figurando, entre otras, las casas S. A. Moratá, alimentación para ganados; Opson, productos alimenticios; Vermouth Martini & Rossi; Juan Morera Pubill, licores y anisados; L. A. Sedó, en comandita, tejidos e hilados de algodón; Albert hermanos, tejidos elásticos; Industria Linera, S. A.; Perfumería Gal, S. A.; José Baquero Garriga, fabricante jabón crema; Rocamora y Compañía, jabones; viuda Jarrijou, comisionista; Casanovas y Zanini, flejes y precintos; Ramón Par, maquinaria; United Shoe Machinery Company, S. A. A.; La Maquinaria Anglo-Americana, R. d'Aulignac; A. Soler Capdevila, arcas de caudales; Auto Energía Eléctrica, S. A.; Emilio C. Besses, relojería; R. Roch H., arcas y básculas; R. Lautwyler y Compañía, fábrica de lámparas eléctricas; Luis Ysamat Lazoli, curtidos; Luis Casals, correas y cueros; Gerardo Estapé, lonas, toldos, etc.; Compañía General de Asfaltos Portland Asland; EL DILUVIO y "Guías Rápido"; Sociedad Anónima Grober, trenzas y cordones de todas clases; Diego Llambías; La Golondrina, tisus bordados y pañuelos; R. Aragonés, representante; Fuset y Grau, joyería; casa Werner, pianos; Zimmer y Castro, importadores; Monopols, representaciones; Jules Gerzón, S. A., artículos de propaganda y artes gráficas.

En la Diputación provincial

TERCERA SESION DEL SEGUNDO PERIODO

Comenzó a las cuatro y media de ayer tarde bajo la presidencia del conde de Figols.

El diputado secretario, señor Ponsá, leyó el acta de la anterior.

Aprobada.

El presidente preguntó si algún diputado deseaba presentar alguna moción, y como nadie se diera por aludido, pasóse al

Despacho ordinario.

Sin discusión fueron aprobados, entre otros, los siguientes dictámenes:

Distribución de fondos del próximo mes de marzo.

Acuerdos interinos.

Subvención de 5.000 pesetas a la Junta provincial de Beneficencia.

Cuenta de la casa Beristain relativa al suministro de cartuchos para el cuerpo de Escuadras.

Cuenta de honorarios presentada por don Joaquín Vilar, médico suplente de la Comisión Mixta de reclutamiento, por los reconocimientos que practicó durante el año 1922.

Idem ídem presentada por don Lázaro Cuenca, médico civil propietario de la Comisión Mixta de reclutamiento, por los reconocimientos que practicó durante el año 1922.

Petición de don Joaquín Vilar, médico civil suplente de la Comisión Mixta de reclutamiento durante el año 1922, de que se le abonen determinados honorarios.

Anticipo al ramo de Guerra de la cantidad de 5.000 pesetas para atender a los gastos causados por mozos inútiles condicionales durante el año 1923.

Gastos por operaciones del servicio militar.

Impresión, tiraje y suministro de papel de las listas electorales de la provincia.

Cuenta del restaurant del Parque por los servicios prestados por la Junta provincial del Censo, con motivo de las elecciones de diputados a Cortes, provinciales y senadores, verificadas en 1923.

Cuentas presentadas por la Casa de Caridad, por impresos suministrados al negociado de Elecciones y Censo electoral.

Informe relativo a la declaración de utilidad pública de una pista de automóviles en San Pedro de Ribas y Sitges, solicitada por la Sociedad anónima Autódromo Nacional.

Idem en el expediente relativo a la petición formulada por la S. A. Manantiales de Mont-Alt, de que se declaren de utilidad pública las aguas que dicha Sociedad posee en la barriada de Horta.

Idem en el expediente relativo a la solicitud formulada de que se aumente a la categoría de término la de ascenso que actualmente tiene el Juzgado de primera instancia de San Feliu de Llobregat.

Recepción de las obras de la Torre dels Frares y pago de las mismas.

Informe en el expediente relativo a la petición formulada por don Antonio de Barnola para legalizar las obras de un puente sobre el río Ter, en término de Oris y Saderra.

Concesión a la S. A. Minera del Llobregat de una autorización para instalar un cable aéreo para transportar carbón desde las minas de La Nou hasta la estación de Serchs, en el ferrocarril de Manresa a Berga.

Supresión del rótulo que figura en la parte superior de la puerta principal del Palacio de la Generalidad.

Y no habiendo más asuntos, se levantó la sesión.

Las cinco.

EPOCA DIRECTORIO

La solución (?) del problema de la vivienda

Nota oficiosa de la Comisión municipal de casas baratas

En el Ayuntamiento fué facilitada ayer a la Prensa la siguiente nota, que transcribimos sin añadir ni quitar coma y sin comentarios:

"La Comisión municipal de casas baratas se permite llamar la atención de los propietarios de casas y solares sobre la oportunidad de contribuir a la solución del problema de la vivienda en Barcelona, acogiéndose a las ventajas de los dos últimos reales decretos del Directorio.

El primero concede 1,500 pesetas de subvención y supresión de contribuciones durante cinco años a los propietarios que sobre casas ya existentes levanten viviendas higiénicas de un alquiler máximo de 40 pesetas mensuales. Esta subvención se limita a los 2,000 primeros peticionarios.

El segundo concede reducción a la mitad de la contribución del Estado y del Municipio a los propietarios de terrenos que edifiquen nuevas viviendas, y ello por un plazo de veinte años, si el alquiler máximo es de 125 pesetas mensuales.

La Comisión de casas baratas, ante la urgencia del problema, espera que todos y cada uno de los propietarios de casas de Barcelona querrán contribuir a tan ciudadana obra, acogiéndose inmediatamente a las ventajas del primer decreto, edificando en los terrenos de las casas una o dos viviendas módicas, pero higiénicas. Dentro de pocos días, de acuerdo con la ponencia que en la sesión de ayer nombró el Ayuntamiento para estudiar tal asunto, podrá poner a disposición de los interesados planos, presupuestos, etc. para resolver prácticamente el asunto y, a fin de que todos puedan contribuir a ello, se dirige por esta nota a los constructores de obras para que remitan a dicha Comisión, y a la mayor brevedad, los datos que juzguen oportunos de carácter práctico para orientar la mejor solución a dar a la construcción de dichas casas.

La Comisión de casas baratas contribuirá con una importante cantidad a aumentar la subvención concedida por el Gobierno.

En atención a que el subsidio fijado por éste se concederá a los dos mil primeros solicitantes, es de interés capital para nuestra ciudad el que con toda premura los interesados dirijan al alcalde, lo antes posible, las oportunas demandas, a fin de que puedan ser cursadas al Directorio, tomando el turno correspondiente.

Las instancias deben ser entregadas al Registro general de secretaría del Ayuntamiento, debidamente reintegradas, y se les entregará el oportuno recibo."

Un telegrama de felicitación al Directorio

En virtud del acuerdo tomado el lunes por el Ayuntamiento de felicitar al Directorio con motivo de la publicación de los reales decretos relativos a la construcción de viviendas baratas, el alcalde ha remitido al presidente del Directorio militar el siguiente telegrama:

"Leído en Consistorio de hoy el real decreto de 10 del actual, acordóse con entusiasta unanimidad manifestar a V. E. el agrado con que se enteró de dicha disposición, que considera como el mayor acierto que podía darse, no sólo para la resolución del problema de la vivienda, sino también en parte esencial para iniciar una corriente de solución de la cuestión social.

Ha acordado también el Ayuntamiento estudiar rápidamente los medios de contribuir por su parte a la subvención ofrecida por el Estado y fomentar la adición de pisos baratos, no sólo en las barriadas obreras, sino en el centro de la población.

Muy entusiasmado le felicito por mi parte considerando que la resolución expresada es de importancia grandísima para toda la nación y particularmente para Barcelona."

Deportes

FOOTBALL

CAMPEONATO INTERREGIONAL

En el partido jugado ayer tarde en Bilbao, desempate del celebrado el domingo, Cataluña ha vencido a Centro por tres a dos.

El campo de San Mamés estaba imposible a causa de la lluvia caída durante todo el día; durante el partido no cesó de llover.

Después de una lucha pródiga en jugadas emocionantes, gran parte del dominio ha correspondido al equipo representativo de Cataluña, que, además de la lluvia, aguantó las incorrecciones de buena parte del público.

Cataluña estrenó el tanteador apuntándose el primer goal.

Después de varias jugadas de escaso lucimiento, Triana metió el balón en la red contraria, consiguiendo el empate.

Monjardín consiguió el segundo goal para los castellanos mediante un cabezazo imparable. Fué ovacionado.

Samitier volvió a conseguir el empate al poco rato.

Siguió la lucha con alternativas de dominio y, por fin, Piera alcanzó el goal del triunfo para los catalanes.

En la segunda parte no se ha hecho ningún goal.

Al finalizar el partido, el público, en vista del resultado adverso a los jugadores de Castilla, ha silbado a los campeones, haciéndoles objeto de toda clase de manifestaciones de desagrado.

* * *

El calendario del F. C. Barcelona

El F. C. Barcelona, fiel a su tradición, se dispone a celebrar en su campo de Las Corts una serie de grandes partidos, algunos de los cuales revestirán todos los caracteres de acontecimientos sensacionales.

Independientemente de los partidos eliminatorios para el campeonato de España que deben disputarse en Barcelona, habrán de celebrarse otros partidos interregionales e internacionales de gran importancia.

Los dos equipos campeones de Cataluña del grupo B y A, el F. C. Tarrasa y el F. C. Barcelona, respectivamente, iniciarán esta serie de partidos, contendiendo, el día 9 de marzo, en Las Corts.

Seguirán a estos partidos los que, como devolución de la visita que han de hacerle los jugadores del Barcelona en los días 2 y 4 de marzo, vendrán a disputar los representantes de la R. Sociedad de football de San Sebastián.

Cerrará, como de costumbre, la temporada la gran semana inglesa.

Dos equipos de primerísimo orden han sido contratados ya en firme por el F. C. Barcelona para que vengan a visitarle. El famoso Everton, de la primera división de la Liga inglesa, y el Glasgow Rangers, el secular campeón de Escocia, cuna de los mejores futbolistas, creadores de la escuela de juego más brillante que se ha practicado desde que se juega al futbol, vendrán a Barcelona a contender con los campeones de Cataluña, disputándose luego entre sí un partido cumbre que servirá para colmar las aspiraciones de los aficionados más exigentes.

AVIACION

La Penya de l'Aire ha organizado un concurso de modelos reducidos de aviones, que se regirá por el siguiente reglamento:

Artículo 1.º Penya de l'Aire organiza un concurso de modelos reducidos de aviones, que tendrá lugar en Barcelona el domingo 4 de mayo próximo.

Art. 2.º Serán admitidos toda clase de aparatos accionados por medios mecánicos.

Art. 3.º La máxima dimensión autorizada será la de dos metros en cualquier sentido.

Art. 4.º El concurso será de distancia y ésta se medirá en línea recta desde el punto de salida hasta el de llegada.

Art. 5.º Los lanzamientos deberán efectuarse a mano y con impulso.

Art. 6.º Los premios en metálico serán tres: primero, 150 pesetas; segundo, 100 pesetas; tercero, 50 pesetas.

Art. 7.º No se adjudicará el primer premio caso de no cubrirse una distancia superior a 50 metros en línea recta.

Art. 8.º El concurso estará dotado de premios honoríficos, cuyas condiciones se fijarán oportunamente.

Art. 9.º Terminado el concurso, se celebrará una prueba especial de distancia, dotada de premios honoríficos para modelos que efectúen la salida desde el suelo y sin impulso, o sea por sus propios medios.

Art. 10. Cada aparato podrá efectuar tres pruebas seguidas, clasificándose con la mejor.

Art. 11. Las salidas se darán por el número de orden que deberán llevar pintado en forma visible todos los aparatos.

Art. 12. Los derechos de inscripción serán de cinco pesetas por aparato, reintegrables a los que se clasifiquen y gratuitos para los socios de la Penya.

Art. 13. Para clasificarse, los aparatos deberán cubrir una distancia superior a diez metros y para los tres primeros lugares de la clasificación será, además, necesario que no sufran desperfectos que les impidan volar nuevamente.

Art. 14. Las inscripciones deberán hacerse en el local de la Penya, Pelayo, 62, del 15 al 30 de abril y de siete a nueve de la tarde.

Art. 15. Del 1 al 3 de mayo se admitirán inscripciones mediante el pago de derechos dobles por los socios y de cinco pesetas los socios de la Penya.

Art. 16. El 3 de mayo, a las nueve de la noche, se efectuará el sorteo para dar sus números de orden a los aparatos inscritos.

Art. 17. Un Jurado, compuesto de tres miembros, auxiliado por varios comisarios, controlará las pruebas y formará la clasificación, siendo inapelables sus decisiones.

Art. 18. El Jurado tendrá el derecho de impedir la salida de cualquier aparato que juzgue peligroso o que no reúna las condiciones fijadas en el presente reglamento.

Art. 19. Penya de l'Aire no asume ninguna responsabilidad de las que puedan ocurrir o derivarse de este concurso.

D K W

Carrera Cuesta Montserrat

24 Febrero 1924

Bicicletas a motor.-1.5 HP y 143 ccm.
1er. premio: López en 12 m. 57 s. 4/5
Motocicletas D. K. W. 1-5 HP y 143 ccm
1er. premio: Fusté en 14 m. 8 s. 3/5

Los motores D. K. W. aplicados a bicicletas son los que han ganado los primeros premios en las carreras:
Cuesta Rabassada, 24 de junio de 1923
Pista Badalona, 24 de junio de 1923.
Circuito Vendrell, 29 de junio de 1923.
Circuito Badalona – Montalegre, 15 agosto 1923.
Circuito Sabadell-Tarrasa, agosto 1923
Circuito Badalona-Aronys de Mar, noviembre 1923.

Los velomotores o sea bicicletas a motor D. K. W. y las motocicletas D. K. W. de 1,5 HP y 143 ccm. ganan en la cuesta Montserrat a las motocicletas de 2 y 1/2 de 3 HP y 300 ccm.

Motores D K W
BAILEN, n.º 86
Teléf. 1232 S. P.
BARCELONA

Motores D K W
Rambla de Cataluña, 106
esq. Pasaje Concepción
BARCELONA

CICLISMO

La Peña Robinson, con el fin de hacerse perfecto cargo del itinerario a señalar para su carrera, salió el domingo de excursión recorriendo el previamente ideado, que fué acordado como definitivo.

Dicho recorrido es el siguiente:

Salida Robinsón, calle de Dos Rius hasta Paseo de Maragall, plaza Mercado de Horta, calle de Horta, subida lenta hasta la calle de Palafox, siguiendo calle paseo Camposamor, Carretera de Horta a la izquierda, subida lenta, hasta la calle de Gomis, bajada precipitada hasta debajo del puente de Vallcarca, subida a la derecha en dirección a la calle de la República Argentina, plaza Lesseps por la izquierda a la calle de la Fuente Castellana, calle de Dos Rius, hasta el punto de partida.

La Peña invita a los amateurs para entrenarse el domingo próximo recorriendo el circuito.

ENTIDADES

Continúa el Sindicato de Periodistas Deportivos recibiendo adhesiones al homenaje que el día 28 del actual tributará a su consocio Elías y Juncosa con motivo de cumplirse en dicho día 25 años de su vida periodística.

Se han adherido últimamente Penya de l'Aire, J. Costa y Deu, el R. Club Marítimo y don Antonio Millot. Asimismo han enviado su adhesión y un donativo para contribuir al recuerdo que se ofrecerá al homenajeado don R. Morató y Senesteva con 50 pesetas; don Rómulo Bosch con 50 pesetas, y el Club de Natación Barcelona con 50 pesetas.

En principio, el programa del acto que tendrá lugar a las diez de la noche, en el local del Sindicato, Canuda, 13, 2.º 2.ª, será el siguiente:

Salutación del presidente del S. P. E., señor Co de Triola; biografía de Elías y Juncosa, por el secretario, señor Canto Arroyo; discurso del señor Miró, vicepresidente del Sindicato, en nombre de los compañeros periodistas y como decano siguiente a Elías; peroración del señor Mesalles Estivill, en nombre de la Confederació Esportiva de Catalunya; discurso del señor Carbó, por la Prensa catalana; otro de su representante del deporte náutico y, finalmente, después de hacer entrega al señor Elías del obsequio, éste hará uso de la palabra.

El Sindicato, en la imposibilidad de acertar a invitar a cuantas personalidades y clubs simpatizan con el homenajeado, ruega a quienes se hallen en tal caso se den por invitados, quedando de antemano agradecido por su presencia en el acto.

Los discípulos de Caco

En la estación de la Riera de Magoria fueron detenidos los empleados José Martín Garrido y Mariano Cabrero Cascales, los cuales fueron sorprendidos hurtando varillas de metal de los coches, que luego vendían en una trapería de la calle de Girés, según confesaron los infieles empleados.

Ambos han ingresado en la cárcel, a disposición del Juzgado del Oeste.

— Fué detenido en la calle de Gallés Almabrich Julés, que había sustraído de una tienda un saco conteniendo verduras.

— En los jardines del Parque de esta ciudad fué detenido el descuidero José María del Camp, que llevaba varias gallinas, cuya procedencia no supo explicar.

— El dueño de una vaquería de la calle de Semoleras denunció a la guardia urbana que del entresuelo de su casa le robaron, sin fractura de puertas, mil pesetas que guardaba en un armario.

Se supone que los ladrones penetraron por una ventana de la escalera.

— Don Jaime Vila López, cajero de la Sociedad La Perfección, domiciliada en la calle de la Democracia, ha denunciado a la policía que con fractura de una cerradura le han desaparecido de la caja 2,946 pesetas que guardaba para pagos que debía efectuar por cuenta de la casa robada.

— En el muelle del Rebaix fueron sustraídos por unos desconocidos varios potes de barnices, propiedad de José María Martí, valorados en 1,100 pesetas, recuperándose 150 de ellos, que fueron encontrados en un almacén de drogas de la calle de Moncada.

— Doña Ramona Iglesias ha denunciado al Juzgado que durante su ausencia del domicilio que ocupa en la calle de Barbará, 16, le ha sido sustraído de un cajón de la cómoda un reloj pulsera de oro, valorado en 400 pesetas, y 350 en metálico, suponiendo que el autor de la sustracción sea un realquilado, el cual hace dos días desapareció, ignorándose su paradero.

El Carnaval

Baile infantil de trajes.

Mañana, por la tarde, tendrá lugar en el teatro de Novedades el baile infantil de trajes Aurigemma, una de las fiestas más interesantes y atractivas de nuestro Carnaval.

Al igual que en anteriores años, la buena sociedad barcelonesa no quiere quedarse sin hacer acto de presencia en dicha fiesta, por lo que han quedado despachados con gran anterioridad la casi totalidad de palcos y entradas.

Habrá 30 primeros premios y 70 accésits, todos ellos de muy buen gusto.

El "Paré et Travesti".

Por la noche, siguiendo la tradicional costumbre, tendrá lugar el baile Paré et Travesti-Aurigemma, que tan alto crédito y favor del público viene mereciendo desde su creación por el entusiasta barcelonés cuyo nombre lleva.

El baile del Artístico.

El artista don Olegario Junyent, secundado por otros artistas, como Ricardo Canals, X, Nogués Ilgol, Mataró y otros, están ultimando el decorado que en la noche del 3 de marzo ha de convertir el escenario del teatro de Novedades en una sucursal humorística del Infierno, con motivo del gran baile de máscaras que organiza el Círculo Artístico para aquella fecha.

La fantasía artística de los decoradores ha imaginado que dicho escenario esté ocupado por un terrible dragón infernal, cuyas fauces siempre abiertas irán tragando paulatinamente, y con gran ruido, uno a uno los condenados de significación que habrá en el teatro, devolviéndolos luego al Mundo por otra extremidad, con solemnidad estruendosa. Por debajo del arco que formarán las piernas y vientre del dragón, saldrá la cabalgata de los pecados capitales, inspirados en la "Leyenda Bíblica", en "El Paraíso Perdido" y en "Las mil y una noches" y que recorrerá la platea del teatro, previo pregón del nuncio auténtico del mercado de Santa Catalina.

La Comisión organizadora del Círculo Artístico previene a las señoras asustadizas que todo ese aparato infernal causará solamente risa y buen humor, y a los caballeros que para reparar el estómago, la nueva Empresa del Hotel Colón guardará mesas para cenar a los señores que lo soliciten para la salida del baile.

El Centro Aragonés.

El Centro Aragonés ha organizado los bailes de máscaras siguientes, que se celebrarán en su teatro Goya.

28 febrero, tarde, gran baile infantil.

28 febrero, noche, primer baile extraordinario.

Concurso de mantones de Manila.

2 de marzo, segundo baile extraordinario.

Concurso de trajes de época.

4 de marzo, tercer baile extraordinario.

Concurso de trajes típicos de Aragón.

En todos los bailes extraordinarios se adjudicarán valiosos premios.

3 de marzo, baile ordinario correspondiente al mes de febrero.

9 de marzo (domingo piñata), baile ordinario correspondiente al mes de marzo.

Invitaciones para el baile infantil, en la Secretaría del Centro, de siete a ocho y media de la tarde.

El baile de los chófers.

Magnífico golpe de vista ofrecía anteanoche el salón de la Bohemia Modernista. Las mascaritas eran muy numerosas y la concurrencia prodigaba el confetti y las serpentinas como si se tratase de una verdadera batalla.

El Jurado vióse apurado para poder determinar el mérito de las máscaras que aspiraban a obtener los valiosos premios que se otorgaban.

Llamó mucho la atención una original y preciosa "Sota de copas", hermosa muchacha cuyo disfraz acreditaba su buen gusto.

Además, llamaron la atención un buen número de otros disfraces.

El fallo del Jurado fué como sigue:

Primer premio: señorita Catalina Fous, "Genoveva de Bravante".

Segundo premio: María Cugat, "Reina Sibila".

Tercero: Isabel Barberán, "Cocodrilo".

Todas ellas de un gusto y originalidad dignos de alabanza.

Los organizadores del baile pueden estar satisfechos del baile por el éxito obtenido.

Otros bailes.

La Liga de Corredores y Representantes del Comercio celebrará el día 28, por la noche, el tradicional baile de máscaras que a beneficio de su fondo de invalidez, celebra anualmente en la Bohemia Modernista, en el cual se distribuirán infinidad de magníficos obsequios que varias casas han donado galantemente a beneficio del mismo.

* * *

En el monumental salón Sportsmen's Park el Globo, Paseo de Pujadas (frente al Parque), tendrá lugar mañana, por la noche, un extraordinario baile continuo de máscaras apache, estando el salón fantásticamente adornado e iluminado.

Es de esperar que por la originalidad del baile será un éxito.

Consejo de guerra

Ayer mañana se vió en la Sala de justicia militar del cuartel de Roger de Lauria el Consejo de guerra ordinario de plaza que debía ver y fallar la causa seguida por el capitán juez instructor de esta Capitanía, don Francisco Durán, contra los paisanos Manuel Moreno Clavería y Ramón Gualque Arnala, por el delito de injurias al ejército.

Empezó el Consejo a las diez, leyendo acto seguido el juez el apuntamiento de la causa, según el cual los procesados, con motivo del entierro de un caracterizado sindicalista, efectuado el día 6 de febrero del pasado año, intervinieron en una colisión a tiros que se produjo al intentar un camión pasar cerca de la comitiva en ocasión en que ésta iba por la carretera de Casa Antúnez.

Dichos procesados maltrataron de palabra y obra, en ocasión que empuñaban unas pistolas, a un recluta de ingenieros que junto con otros se hallaba de instrucción en dicho sitio y que al ruido de los disparos acudieron en auxilio del chófer del camión, deteniendo a los acusados y teniendo que luchar con ellos para reducirles a la obediencia.

La prueba testifical resultó desfavorable para los procesados. Después del informe fiscal el capitán defensor hizo un extenso informe pidiendo la absolución de sus defendidos, por entender que no está suficientemente demostrada la culpabilidad de ambos.

El fallo no se conocerá hasta que dé su aprobación el capitán general.

Romanones en Barcelona

Durante su estancia en esta capital el conde de Romanones recibió numerosas visitas en el hotel Ritz, entre ellas varias Comisiones de liberales de Cataluña y las de algunos periodistas.

Visitó con su señora e hijo el Museo del señor Plandiura, quedando admirados de las bellezas y obras de arte que el mismo contiene.

También recorrieron en automóvil el puerto, la Exposición y Parque de Montjuich y las obras del Palacio Real y visitaron el Palacio de la Generalidad.

En el Directorio del partido liberal :: Lo que dijo el conde.

A última hora de la tarde del domingo visitó las oficinas del Directorio del partido liberal el conde de Romanones acompañado del jefe provincial, don Federico Schwartz. Estaban allí el Directorio en pleno y algunos correligionarios que casualmente tuvieron noticia de la visita.

Después de las presentaciones, el señor Schwartz repitió la adhesión incondicional de los liberales barceloneses.

El conde agradeció la adhesión.

Haciéndose eco de las manifestaciones de sus correligionarios dijo:

—Día llegará en que tendré en cuenta todo lo que ustedes significan y valen. Porque la situación presente no ha de durar siempre.

Durante cerca de una hora el conde de Romanones departió afablemente con sus correligionarios, tratando de asuntos muy diversos de actualidad y haciendo constar su afecto al rey.

De las oficinas del Directorio el conde regresó al hotel.

A preguntas que le hicieron los periodistas, se limitó el ex presidente del Consejo a contestar lo siguiente:

—Voy a Niza a reposar mi espíritu, sometido a una tensión insostenible, y allí viviré entregado a la traducción de este libro admirable de Barthou "Le Politic", páginas todas ellas de una belleza analítica que deben ser divulgadas en España en estos tiempos de aversión a toda política. También en Niza voy a ordenar mis apuntes acerca de un libro que preparo y para el cual he recibido la colaboración de buenos amigos. El libro se titulará "Las responsabilidades del régimen antiguo. La España de ayer y de hoy", y será un estudio lo más acabado posible de la gestión realizada en todos los departamentos ministeriales por los políticos del antiguo régimen, desde 1876 hasta el 13 de septiembre de 1923, para demostrar al país que no todo fué nefasto durante la gobernación de los políticos desde la época de la Restauración, y que si bien se pudo hacer más, sin embargo, algo quedó y perdura en España de lo bueno y provechoso que se hizo desde aquella época. Diversos asuntos reclaman mi presencia en Madrid y espero estar de regreso terminadas las obras de que antes les hablé a fines del próximo mes de marzo. Perdonen que reserve mi opinión sobre el actual Gobierno: razones de patriotismo y de delicadeza me imponen un silencio que me he propuesto no quebrantar.

Excursión a Santa Cristina :: Hacia Niza.

Ayer mañana, a las nueve, marchó el conde de Romanones en automóvil, acompañado de su esposa, de su hijo don Agustín y de su nieta, la hija de los condes de Pastrana, hacia Santa Cristina (Lloret de Mar), con objeto de almorzar en una finca que allí posee el señor Plandiura.

A primeras horas de la tarde siguieron el conde y su familia el viaje a Gerona y a la frontera, proponiéndose llegar por la noche a Perpiñán, donde permanecerán hasta por la mañana.

De allí seguirán su viaje a Niza, a cuya población llegarán el viernes.

GACETILLA

Otro día inclemente y desapacible fué el de ayer.

La mañana fué fría en extremo y en las primeras horas de la tarde empezó a caer agua en abundancia.

Por la noche fué escaso el número de personas que se echó a la calle.

En los teatros, a despecho de las obras ejecutadas, se oía toser con insultada frecuencia.

Las principales vías, casi desiertas.

En vísperas de sorteo, los vendedores ambulantes de décimos se desgañitaban inútilmente.

¡Y eran de tres pesetas!

= JABON **"HIP-HIP"** para CHOFERS

El domingo próximo, a las cinco de la tarde, en los salones del hotel Ritz, se anuncia un baile infantil de máscara, organizado por la Association Amicale Française. Los tickets de té, al precio de cinco pesetas, se pueden adquirir en la Association Amicale Française, calle de Junqueras, 16, principal, o en el hotel Ritz.

El presidente de la Mancomunidad se ha dirigido al director general de Aduanas, don Manuel Cominges, pidiendo la estricta aplicación del artículo 319 de las ordenanzas de Aduanas, al objeto de evitar perjuicios a los productores, como viene ocurriendo en la Coruña, en cuya Aduana, y a causa de la no observancia de algún requisito en la colocación del marchamo, se hallan detenidas mercancías.

El señor Sala, al mismo tiempo que pide sea subsanado dicho error de trámite, interesa del director general de Aduanas dicte aquella resolución que de acuerdo con la equidad tienda a evitar abusos y salvaguardar los intereses de los productores.

JABON **"HIP-HIP"** p. MECANOGRAFOS

Próximamente se inaugurará en el pueblo de Gelida un funicular eléctrico, desde la estación del ferrocarril al punto céntrico del pueblo, venciendo una altura de 102 metros en un recorrido de 840.

Los coches permitirán transportar cómodamente sesenta viajeros y los mecanismos están construídos para impulsar a aquéllos una velocidad lineal de dos metros por segundo.

= Pedid **"Fino Postín"** el mejor vino de Jerez.

Comunican del Puerto de la Selva que en un solo día han sido pescadas seis toneladas de atún, repartiéndose los pescadores 500 pesetas cada uno, además de la parte correspondiente a propietario y patrón de los aparatos y embarcaciones.

JABON **"HIP-HIP"** para FUNDIDORES

El alcalde de Zaragoza ha solicitado del señor Alvarez de la Campa la remisión de una copia de las bases acordadas entre el Ayuntamiento de Barcelona y la Asociación de carniceros para el abastecimiento de carne de la ciudad.

= Coñac **"Emperador"** de **Díez Hidalgo.**

Mañana se darán en el Instituto Francés (Consejo de Ciento, 338) dos conferencias de cultura, la una de seis a siete a cargo del señor Lambert, catedrático de historia del arte, sobre "La catedral gótica" y la otra de siete a ocho a cargo del director de dicho Centro, señor Bertrand, sobre "La obra científica de la Francia contemporánea".

Las dos conferencias son públicas.

JABON **"HIP-HIP"** para IMPRESORES

Nos ha visitado don Rafael Villar Almayor, viajante de comercio, para manifestarnos no ser cierto que amenazara de muerte a su esposa, como apareció en nuestra edición de ayer, recogiendo la noticia de los Centros oficiales.

Pedid los vinos de **"Díez Hidalgo".**

Ayer mañana fué auxiliado en la Casa de Socorro de la calle de Barbará Alfredo Giralt Miró, de 38 años, habitante en la calle de Berrell, 165, 2.º, quien presentaba fractura, de pronóstico reservado, de dos costillas del lado izquierdo, causada al caerse de una escalera de mano en el interior de una peluquería de la calle de San Ramón.

JABON **"HI-HIP"** p. BARNIZADORES

La madrugada de ayer fué auxiliado en el Dispensario del Taulat Severino Sans, de 34 años, habitante en la calle de Pedro IV, número 550, bajos, el cual presentaba quemaduras, de pronóstico grave, causadas por haberse caído en el interior de una caldera de agua hirviendo, en ocasión que estaba trabajando en la fábrica de blanqueos y tintes de los señores Collardín y Compañía, sita en la misma calle, donde vive el paciente.

Fué trasladado en un coche a una clínica particular.

JABON **"HIP-HIP"** para CURTIDORES

En la calle de la Pescadería se incendió el auto-camión número 6,018, a causa de haberse inflamado el depósito de la bencina.

Acudieron los bomberos, que sofocaron el fuego a los pocos momentos de haberse presentado, sufriendo el camión grandes desperfectos.

Teatro Cómico

Mañana, jueves, noche

BENEFICIO de ANGELINA CAPARÓ

El drama histórico en seis actos

MARIA ANTONIETA, MARTIR DE LA REVOLUCION FRANCESA

LA SEÑORA TE UN DESITG (un acto, estreno)

La Sociedad coral Euterpe, con motivo de la celebración de las fiestas del centenario de su maestro fundador, el eximio músico-poeta don José A Clavé, está activando los ensayos para reanudar los tradicionales conciertos matinales.

= Pida Vd. manzanilla **"Castiza"** de **Sanlúcar.**

En la última sesión científica celebrada en el Instituto de Medicina práctica, el doctor Juan Rusca Vilardell se ocupó del tratamiento médico a base de hipofisis en su relación con la especialidad tocológica.

Aportó para el desarrollo de la tesis buen número de estadísticas y trabajo personal.

Manzanilla "Castiza"

la mejor de Sanlúcar, de **Díez Hidalgo**

Se nos dice que hace seis semanas fué detenido y conducido a la Cárcel Modelo el joven José Ferré, que no había cometido ningún acto delictivo.

Llamamos la atención del gobernador para que depure lo que dejamos dicho, y si lo comprueba, ordene que José Ferré sea puesto en libertad, ya que no sería justo que continuase encarcelado.

PROPIETARIOS

Instalaciones eléctricas

para

ALUMBRADO DE ESCALERA

aunque no haya acometida

GRATIS

CALLE SAN PABLO, 66

Teléfono 3206 A.

La recaudación de Contribuciones participa que, habiendo terminado el cobro de los recibos correspondientes al actual trimestre a domicilio, hasta el día último del presente mes, pueden ser retirados por los contribuyentes en las oficinas recaudadoras.

FINO POSTIN

de **Díez Hidalgo**, el mejor vino de Jerez

Varios amigos del inspector de escuelas adscrito al Rectorado don Manuel Ibars, proyectan obsequiarle con un almuerzo íntimo el martes próximo, en el restaurant Patria, a la una de la tarde.

Las señoras y señores que deseen asistir pueden adquirir sus tarjetas en las librerías de Ruiz Romero, Camí y Darné hasta el sábado por la noche o en el citado restaurant hasta el lunes por la tarde.

JABON **"HIP-HIP"** para TINTOREROS

Las últimas víctimas de los canes se llaman Angel Batlle Olivé, de ocho años, y Vicenta Moreno López, de 12.

JABON **"HIP-HIP"** para FOGONEROS

La Academia y Laboratorio de Ciencias Médicas de Cataluña celebrará sesión científica a las diez de esta noche, en la que harán uso de la palabra los doctores Bellido y Aguilar Feliu, en la comunicación presentada el miércoles próximo pasado por el doctor Cuatrecasas, sobre "La clínica de los esquemas de semiología renal de Martinet". También se desarrollará la comunicación ya anunciada "Poliuria gravídica; casos clínicos".

JABON **"HIP-HIP"** para COCHEROS

Frente al depósito de aguas de Dos Rius un tren arrolló a un soldado de caballería, resultando muerto en el acto.

JABON **"HIP-HIP"** para PINTORES

La Federación Sanitaria de Cataluña ha acordado la publicación de su revista mensual para dar a conocer a las clases médicas y sanitarias en general su actuación, como los escritos presentados al Directorio y Delegación de Hacienda.

Igualmente acordó organizar por secciones su representación en Cataluña.

JABON **"HIP-HIP"** para PLATEROS

Teniendo noticia la Alcaldía de que, por algunos funcionarios de algunas Tenencias de Alcaldía se reciben cantidades por la expedición de certificados y documentos relacionados con los expedientes de quintas, y muy especialmente con los de excepción del servicio militar, ha dictado órdenes severísimas para impedir tal irregularidad, conminando con la inmediata destitución a todo empleado que admita o exija la más insignificante cantidad en pago de un servicio que es completamente gratuito.

Debe abonarse únicamente el timbre del Estado, de 10 céntimos, para cada documento de prueba que deba integrar el expediente. Cuando se trate de expedición de fe de vida, debe abonarse además el sello municipal que consta en la tarifa del presupuesto del Ayuntamiento.

= **FREIXENET**, el millor xampany.

En el Ampurdán la tramontana ha soplado con violencia durante los pasados días. En Port-Bou y Cerbère han sido separados de las vías gran número de vagones y arrancadas muchas chimeneas, haciéndose difícil la navegación por el golfo de Lyon, habiendo tenido que fondear un buque de gran porte entre Culera y Llansá.

El delegado gubernativo de Reus ha destituído el Ayuntamiento de Riudoms, habiendo sido nombrado alcalde don Eusebio María Sentís, farmacéutico y propietario; primer teniente de alcalde, don Enrique Cardona, médico y propietario; segundo teniente de alcalde don José Pallarés, y síndico, don Pedro Cabré, propietario.

También ha sido destituído por el delegado gubernativo de Gandesa el Ayuntamiento de Batea.

JABON **"HIP-HIP"** para MAQUINISTAS

Con motivo de la función extraordinaria del Liceo que se celebrará esta tarde, la Alcaldía ha dispuesto que los coches que deban esperar a sus ocupantes lo harán colocándose desde la calle de la Unión a la Puerta de la Paz y desde ésta a la calle de Fernando, siempre en dirección. Cuando termine el espectáculo se dirigirán a la puerta del teatro por el paso de la Rambla que indicarán individuos de la guardia urbana.

EL DILUVIO en Badalona

¿Fracasó la audaz intentona? :: Cada día se hace más necesaria la intervención de las izquierdas en la política local

Parece ser que el audaz golpe ha fracasado; que la intriga tramada se ha sentido débil y sin alientos al ver que sus planes se conocían. Congratulémonos, si tal sucede, en nombre de la nobleza y la lealtad, tan mezquinamente apreciada por unos trasquivanos sin juicio exacto de la situación.

Y ahora que la nubecilla que amenazaba enrarecer el cielo municipalesco con una astracanada política, comienza a disiparse, puntualicemos con liberalidad y sin prejuicios de ninguna especie.

Con el asomo de conspiración habida entre los mismos monárquicos, viene a deducirse que en estos momentos en que las responsabilidades del poder están en sus manos, existen entre ellos elementos discordantes que, prescindiendo de su ideología, basada en el orden y acatamiento respetuoso a lo creado con su apoyo, dan rienda suelta a pueriles ambiciones de mando, recurriendo a medios ilícitos, o por lo menos exentos de la más elemental delicadeza. Si al empezar su actuación — aunque esencialmente fuese ppr su política opuesta a la Lliga y encaminada a castigar a los que delinquieron en la funesta etapa regionalista— consiguieron el general placeme, en esta rencilla intestina que entre sus hombres ha habido, las simpatías se han invertido; pues bien ostensible se traduce que aunque entre ellos haya abnegados con deseos de adaptarse a las necesidades de la población, luchando por moralizarla, existen, sin embargo, otros que tienen más confianza en el advenimiento de las perdidas fórmulas cuando el compadrazgo erigía caciques disolviendo a su capricho situaciones.

Nosotros, que desde nuestra democrática atalaya observamos sin pestañear y estamos a la salvaguardia de los intereses de Badalona, no consentiremos que ni de pensamiento se trate de realizar ninguna artimaña perjudicial para la labor depuradora que se lleva a cabo. Y, ya en el punto álgido de la cuestión, repetimos la pregunta que tantas veces hemos hecho desde estas columnas: ¡Para cuándo guardan las izquierdas badalonesas sus fuerzas, sus aptitudes, su labor decidida en provecho de la ciudad? ¿Han de continuar en el más repudiable de los ostracismos, sin intervenir eficazmente en la vida activa de Badalona ante las desgracias que se avecinan por torpeza, debilidad o falta de condiciones de los que mandan?

Por conducto fidedigno sabemos que el comandante inspector ha presentado a la superioridad una lista modificando el actual Consistorio, en la cual van incluídos algunos hombres de izquierda. Si la aprobación viniese favorable, nosotros creemos que estos señores de ideales demócratas harían muy bien en aceptar. Es más, lo consideramos como un deber ciudadano; como una prueba evidente de amor a la población que debe estar por encima de todas las conveniencias particulares, de todas las rencillas de política de pueblo.

El bienestar, la regeneración de un sistema de ambiciones sin provecho para la ciudad está pendiente de la decisión definitiva de las izquierdas. Un porvenir, no muy lejano, dnde la democracia debe resplandecer con sus doctrinas salvadoras, aconseja también prudencialmente no abandonar la causa pública, que en el fondo, bajo todos los aspectos, son los intereses del pueblo olvidados en manos inexpertas.

La labor del comandante

La inspección en el Ayuntamiento. — El delegado inspector, don Juan González Mora, al preguntarle ayer cómo estaba la inspección administrativa del Ayuntamiento, pues nos llamaba la atención que desde hace muchos días no hemos recibido ninguna impresión, nos ha manifestado que aguardaba los dictámenes de los técnicos sobre diversas valoraciones, los cuales espera recibir de un día a otro, y entonces, cuando los haya recibido, proseguirá la labor inspeccionadora.

—De todos modos — nos ha dicho — no sean ustedes impacientes, que todo se andará y la justicia se hará resplandecer. Tengan ustedes plena confianza conmigo, pues la neta senda que me he trazado no se torcerá.

Confiados y esperanzados con estas palabras, nos hemos dado por satisfechos, doliéndonos, empero, de tanta lentitud.

* * *

Por el abaratamiento de las subsistencias. — Secundando la labor del Directorio y de acuerdo con las instrucciones recibidas de la superioridad, el delegado gubernativo ha nombrado una Comisión de información comercial, que la integran los señores siguientes:

Por el Ayuntamiento, el síndico don Tomás Guardia; por las carnes, don Jaime Cunillé; por la abacería y comestibles, don José Morros; por el pescado, don José Tejedor, y por la tocinería, don Juan Noi.

Esta Comisión, de la que será presidente el delegado don Juan González Mora, no tiene otra misión a cumplir que buscar los medios para abaratar las subsistencias.

También, para formar parte de esta Comisión, ha sido nombrado con carácter interino, hasta que la Dirección general nombre el efectivo, el jefe de la estación telegráfica en nuestra ciudad, don Carlos Callejo, quien tendrá a su cuidado el servicio telegráfico de la Comisión.

Casos y cosas

El Ayuntamiento, en la sesión del lunes, acordó pagar los gastos que ocasionó el entierro de Juan Casino, obrero de la brigada municipal, muerto a consecuencia de un accidente del trabajo. Y el Ayuntamiento se concretó a esto solamente. Ni una palabra para el desgraciado obrero que muere cumpliendo con su deber. ¡Y yo que pedía algo más que los gastos del entierro! ¡Hasta la saliva les duele!...

* * *

Parece que Castellets está convirtiendo el sumario abierto con motivo del proceso que por doble estaba se le sigue, en un camposanto. Y ello hace reir a mucha gente, porque no se da cuenta de que en un par de años no tiene nada de particular que se muera mucha gente. Lo cierto es que Castellets ha recapacitado muy bien lo que hizo del dinero de beneficencia, y, afortunadamente, se ha acordado de a quiénes lo había entregado. Y de las comprobaciones realizadas resulta que de los seis testigos que cita hay ocho muertos.

* * *

Con seguridad que Castellets no se ha acordado de otro empleado municipal, a quien seguramente entregó alguna cantidad de las desaparecidas para que las repartiera entre gente menesterosa.

Me refiero con ello al que fué capataz de la brigada, el bonachón Pepet, que también pasó ya, hace tiempo, a mejor vida.

Haga memoria de ello Castellets y quién sabe si también este difunto puede ayudarle a recuperar la honra perdida. Porque es una lástima.

* * *

Por fin, como habrán visto los lectores por la reseña de la sesión municipal que ayer publicábamos, el Ayuntamiento, por unanimidad, acordó la propuesta de la Comisión de Hacienda de repartir 1,500 pesetas entre los soldaditos badaloneses que luchan en Marruecos en defensa del honor nacional.

1,500 pesetas que, repartidas entre aquellos muchachos, tocan a 15 por barba. Y el señor Sanmartín, que ya no está por juerguecitas, y que, cuando las hacía, con tres duros podía juerguear una semana seguida y por todo lo alto, nos dijo que con tres amadeos ya podían tirar una cana al aire.

Yo no quiero replicar a mi maestro, pero sí ruego al amigo y eterno joven Lluci lo haga por mí.

* * *

Por eso sí que no paso. El último sábado creí disfrutar de lo lindo en los bailes de máscara. Y con mi traje de luces, que para él quisiera el subdiácono, me presenté en el baile organizado por el Casino Apolo, y la gente, atareada con la presencia de nuestro alcalde, paso por alto la mía. Y lo peor es que las simpáticas mascaritas, embobadas con la arrogancia de nuestra primera autoridad local, empezaron a obsequiarle con una lluvia dep royectiles de confetti, haciendo con ello inútiles todos mis esfuerzos de conquistador. Ante el fracaso, me largué a otra parte en busca de más favorable suerte.

* * *

No hacía aun cinco minutos que, triunfalmente, había penetrado en el Casal Apolo, y a punto de encontrar mi parejita, cuando de nuevo el señor Josepet, acompañado de los ediles señores Rusiñol y Lluci, hicieron también su aparición en el templo de Terpsícore. Y me vi nuevamente fracasado. Pero en mayor escala. Su presencia fué rápidamente apercibida y una ovación delirante atronó el espacio. Los morenos gritaban: ¡música!, y la charanga, complaciente, echó al aire las estridentes notas del "Yo te l'encendré".

Y nuestras autoridades acapararon la general mirada de las bellas máscaras, disputándose a trompazos el brazo alcaldesco. ¡Había que ver a nuestro Fonollá danzando al compás de la música y los esfuerzos que tuvo que hacer Lluci para no tener que pagar el resopón a un empleado de la brigada disfrazado de bebé!

Excuso decirte, lector, que yo quedé eclipsado, pero pude consolarme al ver al alcalde y su compañero convertidos en una sopa.

Y es que los dos competidores míos no quieren convencerse de que un baile de máscara no es lo mismo que una sesión municipal.

PADRE CROSPIS

El Carnaval

En el Casino Apolo

Resultaron en extremo concurridos los bailes de máscara que esta entidad celebró el sábado último en el cine Nuevo, artísticamente engalanado. La locura, a pesar de la noche de frío que hacía, reinó cons-

lantemente y las mascaritas, muy abundantes, dieron en su mayoría la nota de buen gusto.

Las autoridades locales, el delegado gubernativo y el juez municipal, galantemente invitados por la Junta, estuvieron unos momentos en el baile, siendo muy bien atendidos y agasajados.

En el Casal Apolo

También el cine Victoria, que es donde esta entidad celebra este año el Carnaval, vióse concurridísimo en extremo, resultando una nota simpática el baile de color efectuado. La lluvia de confetti no se interrumpió ni un instante y las máscaras, con su algazara y belleza, nos hicieron pasar un buen rato.

Cómo en el Casino Apolo, esta entidad recibió la visita de las autoridades.

En el Centro Republicano Catalán

Merece también consignarse el baile que los republicanos catalanes organizaron en su local social, cuya sala estaba artísticamente adornada.

Una multitud de mascaritas, encargadas de hacer danzar a los jóvenes republicanos, alegraron la fiesta, de la que salieron completamente satisfechos los concurrentes.

* * *

En resumen: una noche muy bien aprovechada para la juventud bulliciosa y algún cincuentón, que aguardan ya impacientes el próximo sábado para repetir la suerte.

Noticiario local

Otro difunto. — En el Juzgado municipal se ha recibido un exhorto del Juzgado de primera instancia del distrito de la Concepción, para que se cite a Pedro Font, para que comparezca a declarar en la causa que se sigue por doble estafa al ex alcalde don Joaquín Pujol. Cumplimentado, ha podido comprobarse que el testigo que se citaba, ex sereno del barrio de Cañet, había fallecido hace ya bastante tiempo.

Reformas. — Han empezado ya las reformas en la Comandancia municipal, donde deben instalarse las oficinas de Contaduría del Ayuntamiento, sección de Quintas y Administración de Consumos.

De regreso. — Han regresado ya de la corte don Pedro Sabaté y el fiscal municipal señor Argenté. Parece que la rapidez del viaje ha sido el mal tiempo que reinaba en la cilla del oso y del madroño.

Restablecido. — Hállase ya restablecido de la enfermedad que le retuvo en cama unos días, el cabo de serenos don Jaime Usall.

Lo celebramos.

Avería tranviaria. — Anoche, poco después de las ocho, cerca de la riera de Horta, quedó detenido el tranvía que se dirigía a Barcelona.

El percance debióse a haberse desprendido dos de las ruedas de uno de los coches que formaban el convoy.

Los pasajeros tuvieron que esperar la llegada de un coche enviado desde la estación de San Martín, al que trasbordaron. También tuvieron que hacer trasbordo los que desde Barcelona se dirigían a nuestra ciudad. Las protestas fueron unánimes.

¿Cuándo se decidirá la Compañía de los Tranvías a suplir el pésimo material que ahora tiene en movimiento en la línea de Badalona?

Espectáculos

TEATROS

Ricardo Calvo se ha despedido de este público. — Anteanoche dió sus funciones de despedida en el teatro Barcelona la compañía que dirige el primer actor Ricardo Calvo.

"En el seno de la muerte" y "Reinar después de morir", fueron las obras que compusieron el programa de la tarde y de la noche, y ellas son las últimas que la compañía del teatro Español representa en España antes de su viaje a América.

El público llenó el teatro y prodigó sus aplausos a la compañía, y especialmente ovacionó a Calvo. Este leyó algunas poesías que merecieron el favor del público.

Ricardo Calvo, emocionado por la despedida que se le hacía, pronunció unas palabras de agradecimiento y dijo que Barcelona era su ciudad preferida, y que cuando vuelva de América, corresponderá a las pruebas de cariño que aquí tiene recibidas.

* * *

Angelina Caparó celebra mañana su beneficio. — En el teatro Cómico celebrará mañana su función de honor y beneficio la notable primera actriz Angelina Caparó, tan querida de aquel público por sus relevantes méritos artísticos.

La señora Caparó, para la función de su beneficio ha escogido una obra de tantas dificultades y de tanto empeño como es el drama en cuatro actos "María Antonieta", de cuya protagonista saca enorme partido la distinguida primera actriz.

El programa de dicha función tiene, además, el aliciente de estrenarse una comedia catalana, titulada "La senyora té un desitg", original del aplaudido actor y autor don Carlos Rubio, que ofrece sobrados motivos de lucimiento a la beneficiada.

Es, por tanto, de esperar que mañana se llene el teatro Cómico.

Asimismo puede asegurarse que llamará la atención del público el programa combinado para el próximo sábado, por haberse dispuesto la "reprisse" del celebrado drama social en cinco actos "El sol de la humanidad" y el aplaudido drama en cuatro actos "Los canallas de levita".

* * *

Hoy Pilar Alonso estrena "Petons de sucre". — **El cuadro de atracciones de Eldorado.** — De día en día Pilar Alonso, la Magnífica, la única, va dando a conocer su selecto repertorio. Las aclamaciones a la gentil artista es algo emocionante por el fervor que en ellas pone su público.

Hoy Pilar Alonso estrenará un bello couplet de Pol y el maestro Quirós — uno de los ases indiscutibles de la canción — cuyo título ya es anuncio de popularidad: "Petons de sucre". El propio maestro, tras sus gafas quevedescas, dirigirá la orquesta.

El cuadro de atracciones se ha renovado completamente.

Los Tumillet, ya conocidos y populares como patinadores equilibristas; Pilar Bello, bailarina realmente bellísima; los saltadores árabes Eypse Camp, notables en sus plasticidades y en sus saltos incomprensibles, ovacionados justamente; la pareja Mausolff-Mercedes, bailarines que en su arte, de un positivo mérito, hay algo que enardece por lo fuerte y bello de sus evoluciones acrobáticas, y, finalmente, el gran Ramper, siempre gracioso, siempre fino, inagotable en su originalidad. Justifica Ramper, en verdad, el título de campeón de los excéntricos. Ver y oir a Ramper es olvidarse de las amargas realidades de la vida.

La selección de las películas que se proyectan es continuada.

Y, por tanto, no admira ya que Eldorado se colme diariamente de público ávido de pasar el rato sin preocupaciones.

* * *

Notas varias. — La Empresa del Pobrama, de acuerdo con la compañía que dirigen los señores Tudela y Portes, ha dispuesto la suspensión de la temporada para dar lugar a la actuación de la compañía dramática española de Rosario Pino.

Terminadas estas funciones reanudará su actuación la indicada compañía, estrenando varias obras que han obtenido verdadero éxito en Madrid.

— Mañana se dará en el teatro Nuevo, por la tarde y por la noche, la obra de creciente éxito "Los gavilanes".

En la función de la tarde la cantará Emilio Vendrell y en la de la noche José Pineda. Tarde y noche tomarán parte en la interpretación de "Los gavilanes" los eminentes artistas Josefina Bugatto y Pablo Gorgé.

— En el teatro de Novedades se celebrará esta noche el estreno de la comedia dramática en tres actos "El dinero", original de José Balet, conde de Saint-Germain.

EL ILUSTRE SEÑOR

DON JUAN PANTALEONI PASSANO

Caballero de la Corona de Italia, miembro del Comité de la Feria Oficial de Muestras de Barcelona, de las Juntas de la Cámara de Comercio, Cámara Mercantil, Atracción de Forasteros, Protección de la Infancia, etc.

HA FALLECIDO

HABIENDO RECIBIDO LOS AUXILIOS ESPIRITUALES

(E. P. D.)

Sus afligidos esposa doña Marcelina García Humet, hijos Miguel, Mercedes y Montserrat, hijo político Jacinto Palet, hermanos, hermanos políticos, nietos, tíos, sobrinos, primos y demás familia, la Srta. Rita Andreu y la razón social PANTALEONI HNOS., al participar a sus amigos y conocidos tan sensible pérdida, les ruegan le tengan presente en sus oraciones.

Barcelona 26 de Febrero de 1924.

LA HORA DEL ENTIERRO SE AVISARA OPORTUNAMENTE

ANUNCIOS

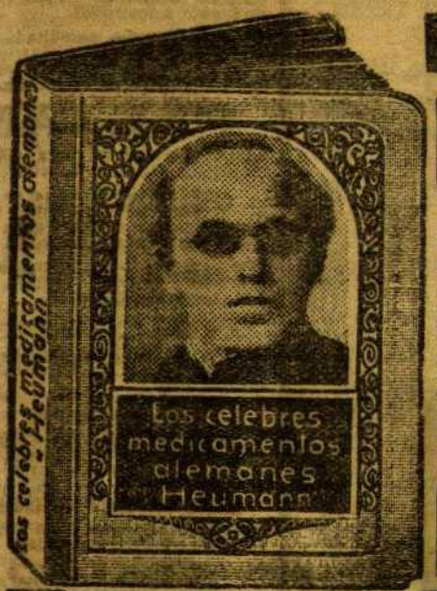

Se reparten

Gratis 100.000 libros

El Libro **HEUMANN** trata del origen, síntomas y curación de enfermedades del

Estómago y aparato digestivo,
Sistema nervioso,
Pulmones y bronquios,
Hígado y bilis,
Vejiga y riñones,
Anemia, Debilidad,
Arterio-esclerosis,
Asma, Anginas,
Almorranas,
Gota y reuma,
Herpes y eczemas,
Estreñimiento,
Ulceras varicosas,
Callos y sabañones,
Enfriamientos,
Diarrea, Sarna,
Dolor decabeza y de oídos,
Purificación de la sangre,
Papera (bocio),
Hidropesía,
Solitaria y lombrices intestinales,
Raquitismo y escrófula, y de otros muchos padecimientos.
Remedios especiales para niños.

Estos libros no deben faltar en ninguna casa por ser de gran utilidad para enfermos y sanos; especialmente para los que habitan pequeñas poblaciones, donde no hay ni médico ni farmacia.

que tratan de los célebres

MEDICAMENTOS ALEMANES "HEUMANN".

No sólo en Alemania, país de los más afamados medicamentos, sino en el mundo entero, se conocen y se aprecian hoy día los 62 específicos que se preparan en los grandes **Laboratorios de L. HEUMANN y Cía., de Nuremberg.** 200 certificados de médicos alemanes y más de 130.000 testimonios de curaciones obtenidas dan fe de la extraordinaria eficacia y fuerza curativa de los medicamentos «HEUMANN», que se elaboran muy escrupulosamente, siguiendo los adelantos más modernos de la química farmacéutica.

Además contiene el libro capítulos muy interesantes, con advertencias utilísimas para conservar la salud, medidas higiénicas, régimen alimenticio, descripción del cuerpo humano y funcionamiento de sus órganos, con más de 100 grabados, etc. etc. El libro consta de 288 páginas.

El libro «HEUMANN» se entrega GRATIS a todo el que lo recoja personalmente en la **FARMACIA TORRES-ACERO**, Madrid, Trafalgar, 14, mediante el Bono del anuncio.

Para pedir un **Libro para provincias**, remítase el Bono en sobre cerrado, y **30 céntimos en sellos** de correo (para gastos) al **Apartado-10008 P**, Madrid: **FARMACIA TORRES-ACERO.**

Si se desea el envío CERTIFICADO, para más garantía, remítase otro sello de 30 cts.

BONO

A la Farmacia TORRES-ACERO, MADRID
Apartado 10.008 P

Remítanme gratis y sin compromiso alguno, el «**Libro Heumann**» de 288 páginas y de más de 100 ilustraciones que trata de los **62 específicos** preparados por los **Laboratorios de L. Heumann y Cía. de Nuremberg (Alemania).**

(Para sus gastos adjunto **30 céntimos en sellos.**)

Nombre y apellido.....

Profesión.....

Domicilio.....

Población.....

Provincia.....

(Para evitar equivocaciones **escríbase bien** legible).

Fundada 1762.

Cuando Quiera Vd. Píldoras, tome las de Brandreth

Puramente Vegetales.

Siempre Eficaces.

Curan el Estreñimiento Crónico.

Las Píldoras de **BRANDRETH**, purifican la sangre, activan la digestión, y limpian el estómago y los intestinos. Estimulan el hígado y arrojan del sistema la bilis y demás secreciones viciadas. Es una medicina que regula, purifica y fortalece el sistema.

Acérquese el grabado á los ojos y vera Vd. la píldora entrar en la boca.

Para el Estreñimiento, Vahídos, Somnolencia, Lengua Sucia, Aliento Fétido, Dolor de Estómago, Indigestion, Dispepsia, Mal del Hígado, Ictericia, y los desarreglos que dimanan de la impureza de la sangre, no tienen igual.

DE VENTA EN LAS BOTICAS DEL MUNDO ENTERO. *B. Brandreth*

Fundada 1847.

Emplastos de Allcock Marca Aguila

B. Brandreth

Remedio universal para dolores.
Donde quiera que se sienta dolor aplíquese un emplasto.
Agentes en España—J. URIACH & Cª., BARCELONA.

¡Epilépticos, Nerviosos, Neurasténicos!

Curaréis radicalmente con

BOROSAL

Nueva medicación sin los inconvenientes del BROMURO, ULTIMA PALABRA DE LA CIENCIA. Exitos sorprendentes en el Histerismo, Espasmos, Jaquecas, Insomnios e Incontinencia nocturna de orina. — Pedid: **BOROSAL** en los Centros Específicos y Farmacias GELART, PRINCESA, 7

AVISOS

La Mutual Agrícola y de Propietarios S. A. para la extracción de letrinas

Se reciben avisos:
Central: Calle Sepúlveda, 177, principal, 1.º, teléfono 3648-A.
Sucursales: Paseo San Juan, 35, principal, teléfono 2037-G.—Coello, 169, teléfono 2025-G. — Carretera Hospitalet (depósitos) teléfono 529-H. Francisco Giner, 56, tienda (Gracia. Carretera de Sans, 135, 1.º, 2.ª

Conducir AUTO

Enseñanza rápida a cuatro pesetas lección día y noche. Práctica mecánica, señor Navarro. Urgel, núm. 39, Garage Peninsular.

Facturas-letras

recibos y demás efectos comerciales aplazamientos. Encargándome del cobro, anticipo su importe en el acto de 9 a 11 y de 6 a 8.

Rbla. Cataluña, 40, 2.º, 2.ª

CONSULTORIO ECONÓMICO

Vías urinarias. Impotencia. — Calle Poniente, 11, 1.º, 2.ª de 11 a 1 y de 3.

De interés

Para los asuntos o casos difíciles que a usted puedan presentársele en España o extranjero, consulte en las **antiguas oficinas 6 Plaza del Teatro, 6 piso 1.º**, junto al Teatro Principal. Fundadas en el año 1914 por el Detective español A. ROMERO. De 4 a 8 **Letrado en ejercicio**

Viuda joven, educada, trabaja en casa, casará con caballero amable. Tallers, 30, 1.º; Sr. BADIA

Vías urinarias

Venéreo — Sífilis
Consulta de 7 a 9 tarde.
Calle Conde del Asalto, número 80

Para luchar contra la Carestía de la Vida

Para todas las afecciones de los riñones, vejiga y estómago, y contra las manifestaciones del artritismo, es menester que beban agua litinada. Realizarán considerable economía haciéndosela en casa con los

LITHINÉS del Dr GUSTIN

que ponen agradable, digestiva, gaseosa el agua, dándole verdadera actividad. Tal agua se mezcla con el vino al que da exquisito gusto. Es el régimen más seguro para enfermos y sanos.

La caja de 12 paquetes para hacerse 12 litros de agua mineral.
Depósito general en España: DALTIAU OLIVERES, 14, Paseo de la Industria, Barcelona.

Cornely

Faltan buenas maquinistas cadeneta y medio maquinistas y buena maquinista REALCE. Calle Consejo de Ciento, número 262.

Zapatería acreditada en calle céntrica, se traspasa con existencias. — Razón: Baja San Pedro, 65, carnicería.

FALTAN

buenas bordadoras para máquina CORNELI, Carmen: 36, principal.

GUILLOTINISTA

encuadernador, práctico en la guillotina, falta. Consejo Ciento, 141.

Cajista aprendiz adelantado, falta en la imprenta Molas, 31.

Relojeros

Se ofrece semi-oficial, persona seria, y de referencias. Escribir: DILUVIO, número 683.

Sastre

Falta aprendiza y medio oficiala para confección. — Calle de la Luna, número 23, 2.°, 4.ª

Enquadernadora

que sápiga numerar, falta. Imprempta Horta. – Carrer Girona, 11.

CHICO

para reparto de 16 a 18 años. — Calle Provenza, 63, 2.°, 1.ª

Planchadoras

se necesitan oficialas de nuevo. Calle Barbará, 18 bis, entresuelo, 1.ª

BARBERO

Falta para miércoles, sábados y domingos, fijo. Calle Fresser, 154, S. M.

Chicos grooms, se desean de 12 a 14 años para la venta de caramelos, con uniforme gratuito, a sueldo y comisión. Dirigirse: Viladomat, 160, 2.°, 2.ª

Zapateras

Hacen falta muchachas prácticas para el envase. Fábrica. Calle Consejo de Ciento, 113

Aprendiz planchador

sombreros señora falta casa FANCY Rambla Cataluña, 11.

Aprendices máquinas

se necesitan. Presentarse: Calle Bagomir, número 13.

Oficiala forradora

se necesita. — Padre Gallifa, número 28, Sans.

Falta un barnizador, oficial activo y dos medio oficiales ebanistas adelantados, inútil presentarse sin estas condiciones. Calle de la Font, 17, L. A.

FALTA buena pantalonera. — Calle de la Puertaferrisa, 27, 1.°

SE NECESITAN aprendices. Calle del Conde del Asalto, 69, interior, taller de pulir metales.

BARBEROS: Colocaciones afuera y barberías en venta. — Pujol, 3, Pablo, número 42.

SE NECESITA una operaria para tejer cintas de algodón y una chica que sepa devanar. Gandixer, 9 y 11, de 8 1/2 a 10 1/2 mañana y de 3 a 4 tarde.

APRENDIZ lampista y mecánico con referencias, faltas. Diagonal, n.° 345, entre Bruch y Gerona.

FALTEN aprenentes i maquinistes per fer voretes mecadors, es donará treball a casa. — Baixa de Sant Pere, 26, 2.°, 1.ª

EBANISTA

Falta oficial. — Calle del Consejo de Ciento, número 481.

FALTA chica de 16 a 17 años, 6 duros semana; inútil si no sabe letra y buenas referencias. Antonio Sombrerers, 1, 2.°

Chauffeurs

Enseñanza rápida y económica. Doy lecciones día y noche. Prácticas mecánicas. Tantarantana, 2.

CONSULTORIO ECONOMICO

CIRUGIA - ENFERMEDADES DE LA MUJER
Electroterapia. Rayos X. Alta frecuencia. Diatermia
Hostafranchs — Calle Cruz Cubierta, número 45
Visita, Lunes, jueves y sábado dos S. Gratuita, el martes a la misma hora

ANEMIA

decaimiento el mejor reconstituyente VINO DE OSTRAS del Dr. Sastre y Marqués. Hospital, 109.

MALES SECRETOS

Venéreo - Sífilis - Piel
Rambla, Llano Boquería, 6, clínica (entre calles Hospital y San Pablo)
Consulta de 9 a 12 y de 3 a 1
Tratamientos especiales para forasteros

AHOGO

Curación de ahogo oleo), asma, cansancio, bronquitis, tos y sus causas por un nuevo sistema. Tratamiento especial de la tisis. Doctor Antich. Visitas de 12 y media a 4 y media. Pelayo 7-1.° Gratis de 3 a 4

Vías Urinarias

Piel, Sífilis, Matriz, Próstata, Impotencia, Nuevo método alemán de tratamiento. Salvarsán 606-914. Análisis de sangre. Rayos X. Diatermia. **Curaciones a precios económicos.** Consulta de 4 a 8. Domingos de 12 a 1. Policlínica Farré Pijuán. Ronda Universidad, 5 pral. (cerca de la calle Pelayo)

Buen interés

pagará por quinientos duros, comerciante establecido en esta plaza. — Razón: Calle Fortuny, 15, entlo. 1.ª

JOSE BERNABE

o José Giménez Pino, hijo de Antonia, natural de Cartagena presentese de 4 a 8 para entregarle un documento de interés Plaza del Teatro, 6, piso primero despacho

Vías urinarias

Procedimientos rápidos
Carmen, número 56; 7 a 9 noche

EMPLEOS y colocaciones

SE NECESITA una aprendiza de 13 a 14 años para sombreros. — Valldoncella, 11, 2.°, 1.ª

FALTAN CHICAS

que sepan coser para confección. Calle de Aribau, 98, 4.°, 1.ª

SE NECESITAN

buenos operarios hojalateros. Calle de Aribau, número 220. — Presentarse de 6 a 7 tarde.

SE OFRECE carro, jaca y mozo, precio 70 pesetas semanales. Razón: Asalto, 153, tienda.

PLANCHADORA

Falta oficiala de nuevo y viejo. Calle de Aragón, 187, tienda.

FALTA

medio oficial para ensalmadas. — Calle de Provenza, 195.

SASTRE

Falta aprendiz o aprendiza, ganando enseguida. — Calle de Barbará, número 24, 2.°, 1.ª

FALTAN APRENDIZAS

que tengan 14 años para pañuelos calados. Arco de la Merced, 5, 1.° (junto Baja de San Pedro).

Se necesitan albañiles, pintores y carpinteros para importantes obras en Tánger, con contrato de trabajo por dos años. Buen jornal y viajes anticipados. Escribir: R. Castelló. Calle Conde Montornés, 16, principal. Valencia

Imprenta falta marcador para máquina. — Calle Puertaferrisa, 15.

FALTA CHICO de 14 años. Calle de Urgel, 120, encuadernador.

FALTA medio oficial hojalatero. — Calle de Viladomat, número 135.

MODEL de 16 a 18 anys i hermosa, falta per a pintor. — Carrer de San Marcos, 1, 1.º (Gracia).

ZAPATEROS Falta sandalierO práctico en charolina, inútil no sabiendo. Calle del Aguila, 41 (Hostafranchs).

COCINERO derecho Responsabilité militar civil. — Escribir a EL DILUVIO número 668.

APRENDIZA sin trabajar los domingos. Calle Santo Domingo, 14-16, 1.º

FALTAN alpargateras para trabajo forquino. Galcerán Marquet, número 11, 1.º (Pueblo Nuevo).

MUCHACHO de 14 años para recados, se necesita. Alfredo Calderón, 12, farm.ª

PLANCHADORA Falta oficiala y aprendiza. — Calle de Méndez Núñez, 15.

FALTA un oficial hojalatero y lampista. Calle de Provenza, 181.

SE OFRECE buena modista a domicilio, precio muy reducido. — Perlandina, 39, bar.

FALTAN oficial escultor y medio oficial ebanista. — Calle de Ros de Olano, 16 (Gracia).

Guarnicioneros

faltan. — Calle Villarroel, 143.

SASTRE Falta medio oficiala. — Calle de Cano, número 52, 1.º, 1.ª

FALTA aprendiz para granería, de 14 a 16 años. — Mallorca, 154.

Cajista remendista

falta. Calle de la Diputación, 201.

IMPRENTA Faltan aprendices. — Calle de la Diputación, número 201.

SE NECESITA un oficial sastre para fuera de Barcelona. Vallhonrat, 14, 1.º, 1.ª

CAJISTA medio oficial, falta. Imprenta Borrull. — Cervantes, 2.

FALTAN medio mozo y un aprendiz en la fábrica de correas. Paloma, 19, despacho.

VENTAS

Para FINCAS y establecimientos visite Vd. a GUAL

Un nadie duda que no tiene rival

Cera, 51, esq. Ronda Sucursal **Rbla. Flores, 13.**

Teléfs. 699 A y 3615 A

Muebles y colchones

A PLAZOS, SIN FIADOR

Calle de Santa Ana, n.º 18

Precioso Chalet Gran confort, en Vimbodí (provincia Tarragona) se vende. Gran ganga. R.: Casa Martín. Cervantes, 7, c. El Bolsín

Restaurant-Bar el mejor del Paralelo, se traspasa. Gran ganga.— Razón: Casa Martín. — Bolada de Cervantes, número 7

Casas baratas

Se vende un grupo de cuatro casas nuevas en San Andrés, barrio de Verdú, en buena renta y libres de todo gravamen, en CINCO MIL DUROS. Trato directo. Pago al contado. Cortes, 451, colmado. — De seis a ocho.

Traspasos

Desea comprar o traspasar su establecimiento Visite ABARCA Ronda San Antonio, 62

Taberna Fonda cerca Rambias, con 180 camas, 85 ptas. Limpias al día. Casa Martín. Cervantes. 7. cerca el Bolsín.

Básculas

de 100, 200 300, 400 y 500 kilos a precios de verdadera ocasión. Almacenes Casellas. Urgel, 32 y 34.

Revendedores

MEDIAS Y CALCETINES más barato que en fábrica, tijeras, peines, navajas alemanas a cualquier precio Roch Condal, número 2.

Revendedores

Fábrica de medias y calcetines. Ventas: calle Argentona, 25, junto plaza Reyna (Gracia, tranvías 37 y 38.

Casita con 6.000 palmos de terreno detrás Nra. Sra. del Coll, se vende. Casa Martín.—Cervantes, número 7. —Cerca el Bolsín

DISCOS DOBLES gran saldo a 5 ptas.

Discos viejos se cambian por nuevos. Reparaciones económicas de fonógrafos

Tallers, 16

Trajes y abrigos

usados de caballero en buen uso, vendo a precios baratísimos. Calle San Pablo, número 126, pral., 1.ª

Local - Piso 10.000 palmos, claro y céntrico, propio para cualquier industria, se traspasa Casa Martín. Cervantes. 7. cerca Bolsín.

ALMACEN traspaso con estantería y vallas. Diagonal, 379, entre Paseo de Gracia y Claris, alquiler 100 pesetas.

Gramofón

vendo por

100 pts.

Regalo 10 piezas y una caja de agujas; verlo y oirlo es comprarlo.—**Tallers, 16.**

SE VENDEN dos dormitorios en buen estado, a mitad de su precio. Cadena, 32, 4.º, 2.ª

El mejor colmado del Clot más antiguo y acreditado, hace esquina con dos puertas, se traspasa — Razón: Casa Martín, Cervantes, número 7, cerca el Bolsín.

SE DESEA 1 ó 2 jóvenes todo estar, p. módico, S. Ramón, 6, pri.

SE ALQUILA parte de cuadra para dos carros y dos caballos. Calle de LERIDA, 5, LETRA B.

VICHY CATALAN

Agua mineral natural - Digestiva - Excelente para mesa - De venta en todas partes

TRASPASO carbonería bien situada, con vivienda y huerto. Razón: Cabañes, 36, 4.º, 1.ª Agencias abstenerse; trato directo.

Traspasos de establecimientos

Casa Martín

Agente de noticias

Cervantes, 7 y Gigantes cerca «El Bolsín». Teléfono 630 A Barcelona. Representada en Zaragoza por «La Popular» Castrillo, 4, entlo. derecha.

Zaragoza

Gran cafe-bar en lo mejor de la pob.

Tarras

Fonda-Bar en el mejor punto Horno (Bóbila) barato. Es ocasión.

Gaiaró

Café Concierto. Verdadera ganga. Café por 11.000 pesetas

Vilanueva Geltrú

Casa Comidas. Gran ganga. muy bien situada

Hospitalet

Taberna por 5.000 pesetas

Vimbodí

Hermoso chalet. Gran confort

En pueblo cercano

Gran taller de cestería, perfectamente montado

* * *

«La Casa Martín», lo mismo traspasa establecimientos en Barcelona que a fuera. Si queréis comprar o vender rapidamente con seriedad y reserva acudid a la «Casa Martín

No se cobra nada por adelantado

Pequeño taller

de fundición, situado centro Barcelona, se vende por coste. También se admitiría en Sociedad. Alquiler local 25 duros. Dirigirse por escrito número 3853, Rambla Estudios, 6, Anuncios.

Tienda comestibles

en Gracia, 20 años el mismo dueño, se vende. — R: Casa Martín. Calle Cervantes. 7. c. el Bolsín.

Terrenos a 1 ptas. y a 1'15 el palmo, situadas al lado de la calle Peris Mencheta (Horta). Es verdadera ganga. R.: Casa Martín. Cervantes. 7. cerca El Bolsín.

Bicicletas

Precio increible, Aragón, 229

GRAMOLA

de ocasión vendo muy barata. Calle Tallers, 16

VENDESE cama matrimonio, baratísima. Mallorca, número 197, 1.º, 2.ª

Zapatería en calle céntrica muy acreditada se traspasa. Es ganga. R.: casa Martín — Cervantes, 7. — cerca El Bolsín.

La Corona

ARTICULOS DE HIGIENE

GOMAS

Calle Conde Asalto, núm. 35, tienda.

Café bar en buen punto de la Barceloneta se vende Es ganga. R.: Casa Martín. Cervantes. 7. cerca El Bolsín.

Mesas-mostradores

Banquetas, Buró y otros utensilios propios para despacho de tejidos y enfardafe, vendo barato. Vía Layetana. 12, bajos núm. 4.º, portería.

PELUQUERIA bien situada, mucho trabajo, con habitación, alquiler 12 duros. Cadena, 3, portería.

Báscula
fuerza 3,000 kg., enteramente metálica, al nivel del suelo, exprofesa para carretillas, vagonetas, barricas, etc. Tablero de 1'50 por 1'50 metros, con aparato pesador impresor, y
Motor 15 H. P.
casi nuevo vendemos baratísimo, por estorbarnos. Roger de Flor, 39, almacén maderas Ferrer y Arbós.

Bonita taberna en Hospitalet bien situada por 8,000 ptas. traso. R.: Casa Martín. Cervantes, 7, cerca el Bolsín.

CINE
vendo máquina, 350 ptas. Calle Cirés número 5, 3.°, 1.ª

Para adquirir
traspasar o vender
establecimientos
de todas clases y precios dirigirse
Borrell, 47, principal
Gangas continuas entre ellas fijarse **Tienda** comest. Pblo. Seco, g. local patio se vde. p. 600 d. ganga. **Mercería** confecciones tda. cént. se vde. precio de instalación. **Café** bar, población de fuera m. acre ditada se vende por 7,000 ptas. **Bodega** vinos y licores 40 ds. c. día a pba. se vende por 1,000 duros **Tienda** viv. para cualquier negocio se vde. p. 200 ds. poco alquiler **Pollería** en muy b. sitio se vde. por 300 ds. gran oportunidad. **Café** el mejor del Paralelo se vende por ret. por 30,000 ptas. ganga, **Tienda** varios gén. lado mercado se vende a cualquier precio. **Para** carnicería o pesca salada se alq tda. con vivienda 12 ds. alquiler **Taberna** b. sitio se vende por 200 ds. alquiler 6 duros buen sitio. **Tienda** comestibles y verduras con viv. se vende por 150 duros. **Carnicería** acreditada se vende por asuntos de familia, urge. **Granería** por 400 duros. **Lechería** por 300 duros, y otros sin anunciar que no precisa detallar. Borrell, 47, pral. 10 a 1-3 a 8

VENDO
motor eléctrico 118 HP c. alterna casi nuevo es ganga, Madrazo, 47, S. G. R. de 11 a 1.

Vendo dos abrigos nuevos dejados de cuenta cuenta a 35 ptas. y un pantalón rayado 15 ptas. — Calle Conde del Asalto, número 10, entresuelo, 2.ª sastre.

SE VENDEN
dos bicicletas baratas. — Calle de Sardá, número 18, tienda.

Bicicletas vendo
dos, una por 100 ptas. Calle Campo Sagrado, número 3.

Bicicleta vendo
equipada barata. Ronda de San Antonio, 26, sastrería.

Bar-Restaurant
en punto céntrico. Cajón 200 pesetas diarias, por ausentarse, se vende. — Razón: Casa Martín, Cervantes, 7, cerca del «Bolsín».

Comestibles traspasa tienda por 8,000 pts. chaflán tres puertas, pie tranvía, almacén y vivienda, alquiler módico, mucho porvenir es ganga urgo. Razón: Alta S. Pedro, 55, 1.°. 3

Por 17,500 pesetas se vende torre en Horta con 2.500 palmos huerto y árboles frutales. Razón: Casa Martín, Cervantes, 7. Cerca el Bolsín.

SE VENDEN
dos barracas. — Razón: Calle de Sardá, número 18, tienda.

OCASION: Vendo una máquina coser en 15 duros y bicicleta en 28, en buen estado. Miralles, 9-1°-1ª

Almacén de licores en Pblo. importante de la provincia de Barcelona, propio p. la fabricación se vde. Casa Martín. Cervantes, 7, cerca c. Aviñó.

Ocasión Urge traspasar tienda, punto céntrico, parada Tranvía, campo Arpa, vivienda, p.° tio, lavadero, etc. 1.500 pesetas. Razón en la misma. Fresser letra D. De diez a una.

Bodega casa comidas buen negocio, se vende barata. Casa Martín. Cervantes n.° 7, cerca calle Aviñó.

ALQUILERES

HABITACION
casa seria
admite pensión o alquilo para mucha cha soltera, que trabaje y referencias Calle Rogen, 88, 1.°, 2.ª, CLOT.

HABITACION
con o sin Tordera, 58, principal, junto Bailén; tranvía 37.

Bonita habitación
para caballero solo dormir o todo estar. — Roch Condal, 7, 4.° - 1.ª 2

Local espacioso
con acometida para fuerza eléctrica a propósito para imprenta o cualquier industria se alquila en Vila Vilá, 45 por 225 ptas. mes.

CASA PARTICULAR
desean dos caballeros o amigos, sólo dormir; precio módico. Detrás del teatro Apolo. Calle de Lafont, 1 y 3; hay ascensor.

Casa particular
desea dos amigos todo estar o dormir. Precio económico. Pasaje Reloj número 1, 4.°, 1.ª

CASA particular desea joven sólo dormir. Ausias March, 95, 3.°

HABITACION
para caballero en casa particular. San Pablo, 74 bis, 2.°, 1.ª

CEDO HABITACION
para uno o dos amigos sólo dormir. Hostal del Sol, 8, 4.°, 2.ª, esquina nueva casa Correos.

CEDO HABITACION
a caballero sólo dormir. Floridablanca, 87, principal, 1.ª

CASITA de bajos, con dos dormitorios, en el arrabal de Badalona, se alquila, 8 duros al mes. Razón: Cementerio del Este.

H. b. c. y s.
a todo estar. Luna, 4, 3.°, 1.ª

Alquilo en casa particular lujosa sala con vistas Ronda y Paralelo a matrimonio o 2 amigas, con o sin derecho a cocina. Ronda San Pablo, 11, entresuelo, 2.°

HUESPEDES

HUESPEDES a todo estar, 30 pesetas semanales; sólo dormir, 22 pesetas al mes. Platería, 57, bar.

La Concepción, viajeros
(Tetuán, núms. 17 y 19, 1.°, Madrid) Habitaciones con calefacción, cuarto de baño, teléfono. Pensión completa desde seis pesetas.

DESEO 2 cabs. a todo estar o a dormir. Riera Alta, 18, 4.°, 1.ª

CASA particular desea un caballero a todo estar, precio económico. Roca Condal, 5, 3.°, 2.ª

CASA PARTICULAR
Habitación para uno o dos caballeros a todo estar. — Razón: Tapinería, 155 (relojero).

Casa particular Por 4 duros semanales dos comidas diarias de tres platos. San Pablo, 94, 3.°, 1.ª

Sra. desea huésp. o ced. habit. ind. Talleres, 30, 1.° Sr. Badía.

Pensión 150 pesetas
en casa particular, cocina, extr. esp. Valencia, 197, 1.°, 2.ª cerca Aribau.

EN FAMILIA
se desean 1 ó 2 jóvenes, p. económico. Baños Nuevos, 1, 1.°, 1.ª

SE desean dos únicos huéspedes a todo estar o a dormir sólo, trato familiar. Hospital, 60, 2.°, 2.ª

SE DESEAN
huéspedes a todo estar. — Pasaje de Bernardino, 6, 1.°, 4.ª

CASA particular desea dos jóvenes comer y cenar. San Jerónimo, 2, 1.°, esquina a Hospital.

CASA PARTICULAR
desea un caballero a todo estar, precio módico. Gignás, 10, 2.°

CASA PARTICULAR
desea dos amigos a todo estar. Ancha, número 51, principal.

CASA PARTICULAR
desea obrero a todo estar o dos amigos. San Pablo, 17, 2.°, 2.ª

NODRIZAS

Desea nodriza joven
buena leche, tres veces semana, pagará diez ptas. cada vez. Escribir a El Diluvio, número 677.

SIRVIENTES

¿Desea Vd. una buena sirvienta? Dirigirse a la Casa MARTIN. Entrada por la calle Gigantes 2

Criadas todas clases coloco. — Pasaje Virreina, 24.

FALTA COCINERA
de 30 a 35 años, dormir fuera. Puerta de Santa Madrona, 14.

Servicio Telegráfico y Telefónico

Periodista fallecido

Madrid, 26.

Ha fallecido el poeta y antiguo periodista Rafael Torromé y Ros, que actualmente desempeñaba el cargo de subinspector general de primera enseñanza.

¿Desahucio?

Madrid, 26.

Doña Angeles Martínez Incógnito, de 50 años, dueña de la casa número 15 de la calle de Antonio López, tiene unos inquilinos que, según la señora Incógnito, le adeudan siete mensualidades.

Aprovechando la ocasión de que el inquilino, Raimundo Matas, y sus hermanos Félix y Angeles se encontraban fuera de Madrid, doña Angeles violentó la cerradura de la habitación y puso en mitad de la calle los muebles de don Raimundo y de su familia.

Los inquilinos protestaron ante el jefe del puesto de la guardia civil del Puente de Toledo y los guardias detuvieron a doña Angeles y la pusieron a disposición del Juzgado correspondiente.

La Bolsa

Madrid, 26.

Los fondos públicos están hoy ofrecidos, bajando la partida de interior veinte céntimos, al cerrar a 70'80.

Las acciones bancarias y las industriales también acusan baja, excepto las ferroviarias, que consiguen alza de tres pesetas, quedando Alicantes a 391 y Nortes a 312.

Los francos vuelven a oscilar y pasan de 35 por 100 a 33'90, las libras suben cinco céntimos y cierran al entero 34 y las liras no varían de 34'25.

Concurso desierto

Madrid, 26.

El Jurado o Comisión que tenía a su cargo hacer la elección de monumento para doña Emilia Pardo Bazán, en nombre de la Real Academia de Bellas Artes, ha examinado minuciosamente todos los proyectos presentados y después de la oportuna deliberación ha acordado declarar desierto el concurso.

España en Africa

SOLDADO FALLECIDO :: RECONOCIMIENTO :: CONDUCCION DE HERIDOS

Madrid, 26.

Parte oficial de Guerra:

"Zona oriental. — Ha fallecido en la enfermería de Drius, a consecuencia de las heridas sufridas el día 24, el soldado del batallón de Vergara Alejandro Pereira.

Por la escuadrilla de aviación de servicio se ha reconocido el frente, sin novedad.

Zona occidental. — A las ocho y media del día ha llegado a Ceuta el crucero "Cataluña", procedente de M'Ter, con el soldado Primitivo López Vidal, de la Comandancia de artillería de Ceuta, herido grave, y nueve askaris de la mehalla de Tetuán, heridos leves.

Sin novedad en el territorio."

LOS MILITARES EN EL PODER

Homenaje a la memoria de Pi y Margall y Anselmo Clavé -- Reales órdenes -- Toma de posesión del nuevo subsecretario de Hacienda -- Incompatibilidad de los funcionarios del Cuerpo de Aduanas -- Constitución del Consejo Superior Ferroviario -- Nota del general Primo de Rivera sobre la sentencia del Supremo de Guerra y Marina por la conducción del convoy a Tizza -- Dos catedráticos de la Universidad serán procesados Homenaje a Benavente -- Declaraciones del presidente del Directorio La defensa de Unamuno

EN MEMORIA DE PI Y MARGALL Y CLAVE :: SOLICITUD DE INDULTOS

Madrid, 26.

La Junta directiva del Casal Català de Madrid ha acordado que por la sección de Cultura de la misma se organice una velada para solemnizar los natalicios de los catalanes insignes José Anselmo Clavé y Francisco Pi y Margall, que se cumplen, respectivamente, los días 21 y 29 de abril próximo.

También ha acordado por unanimidad solicitar del Directorio militar el indulto del abogado y periodista don Manuel Carrasco Formiguera, ex concejal de Barcelona, y de los demás condenados por delitos de imprenta.

Para cumplimentar este último acuerdo, una Comisión formada por los señores Civil, marqués de Olivar, Puig de Asprer, Francés y Ayats, ha visitado al secretario del Directorio entregando la solicitud correspondiente.

DE LA "GACETA" :: REALES ORDENES

Madrid, 26.

La "Gaceta" publica las siguientes disposiciones:

De la Presidencia.—Declarando que al finalizar el año económico actual quedan autorizados los jefes de servicio dependientes de todos los ministerios donde se ejecuten obras por el sistema de administración para retener en la caja respectiva con destino a la continuación de aquéllas las cantidades correspondientes a cada una, sin que pueda exceder de la dozava parte de la asignación de tales obras.

Real orden de Guerra circular relativa al conducto por el que se han de cursar las instancias sobre las denuncias de prófugos y desertores.

Real orden desestimando por desestimiento de la Sociedad interesada la petición de beneficios de la ley de 2 de marzo de 1917, formulada por don Francisco Javier Rusel como gerente de la Sociedad Anónima Hispano-Franco-Oriental, domiciliada en Barcelona.

Real orden de Gobernación disponiendo dejar amortizada una vacante de portero quinto del cuerpo de vigilancia por separación de don Pedro Lopez García.

Otra ídem de aspirante de primera clase del cuerpo de vigilancia, por excedencia de don Reinaldo Martínez Martínez.

Real orden de Instrucción pública declarando amortizadas ocho plazas de porteros quintos del personal subalterno del escalafón de Universidades, por cesantía de los que las desempeñaban con carácter interino.

Otra relativa a corrida de escalas del cuerpo facultativo de archiveros bibliotecarios y arqueólogos.

Real orden del Trabajo disponiendo se recuerde a los gobernadores civiles y a los alcaldes y a los inspectores del Trabajo en general, que las expendedurías de tabacos y efectos timbrados serán exentos de la ley del descanso dominical y jornada mercantil.

Otra disponiendo que por los funcionarios de los servicios de inspección del trabajo y de las delegaciones de estadística del Instituto de Reformas Sociales se realice una información acerca de la vida de la industria.

También publica el siguiente aviso del ministerio de Hacienda: relación de las declaraciones de derechos pasivos hechas en la segunda quincena del mes de enero de 1924.

TOMA DE POSESION DEL NUEVO SUBSECRETARIO DE HACIENDA

Madrid, 26.

Esta mañana ha tomado posesión de la subsecretaría de Hacienda el nuevo titular, don José Corral.

Le ha dado posesión el subsecretario saliente, señor Vergara, cambiándose entre ambos los discursos de rúbrica.

Al acto de la toma de posesión han asistido todos los directores generales y el subsecretario de Instrucción pública.

La semana próxima se posesionará del Gobierno del Banco de España el señor Vergara.

DESPACHO Y CONFERENCIAS

El presidente del Directorio ha permanecido esta mañana en su despacho del ministerio de la Guerra, donde ha despachado con los subsecretarios de Gobernación, Instrucción pública y Trabajo.

Después ha conferenciado con los gobernadores de Madrid, Salamanca, Castellón y Córdoba.

Después ha recibido el presidente del Directorio al presidente de la Federación Agraria de Soria.

CANTIDADES PARA OBRAS

La "Gaceta" publica el siguiente decreto:

"Artículo primero.—Al finalizar el año económico actual quedan autorizados los jefes de los servicios pendientes de todos los ministerios donde se ejecuten obras por el sistema de administración para retener en sus cajas respectivas, con destino a la continuación de aquéllas, las cantidades correspondientes a cada una, que no podrán exceder en ningún caso de la dozava parte de la asignación de cada obra, en el próximo año económico, si se conoce en aquella fecha o la que haya tenido en el anterior, si no se conociera, reintegrándose el resto si lo hubiere.

Artículo segundo.—Las cantidades retenidas por este concepto serán destinadas al pago de las obligaciones que se ejecuten por administración en el primer mes del ejercicio siguiente, reintegrándose al Tesoro las que no se hubieren invertido en esta aplicación."

INCOMPATIBILIDAD DE LOS FUNCIONARIOS DEL CUERPO DE ADUANAS

Madrid, 26.

La "Gaceta" publica la siguiente real orden:

"Vistas las dudas surgidas con motivo de la aplicación del párrafo primero del artículo 44 del reglamento del cuerpo de Aduanas, referente a los destinos en que los funcionarios de este cuerpo deben considerarse incompatibles;

Y considerando que es procedente la aclaración del mencionado precepto, toda vez que de su escasa precisión resultan ser compatibles cargos que realmente no deben serlo, por la posibilidad de que los funcionarios intervengan en tales casos en operaciones que directamente afecten a sus mismos parientes, aun cuando éstos no residan en la provincia en que aquéllos actúen, y que, por el contrario, otros destinos en que no concurra esta circunstancia y que no guardan relación alguna con operaciones de esta clase, indebidamente resulten incompatibles, sin razón alguna que lo aconseje;

S. M. el rey, de conformidad con lo propuesto por esa Dirección general, se ha servido disponer que el párrafo primero del artículo 44 del reglamento orgánico del cuerpo de Aduanas se considere redactado en el sentido de que los funcionarios del mismo no podrán servir, bajo ningún pretexto, en las Aduanas por las cuales los comerciantes, comisionistas o agentes de aduanas que sean parientes de aquéllos, por consanguinidad o afinidad, dentro del cuarto grado civil, reciban mercancías directamente del extranjero."

CONSTITUCION DEL CONSEJO SUPERIOR FERROVIARIO

Madrid, 26.

El Consejo Superior Ferroviario celebró sesión para constituirse, con la totalidad de sus vocales, después de la preparatoria que se celebró hace días antes del nombramiento de los suplentes.

Presidió el general Vives, quien dijo que tenía interés en presidir el acto, por considerar que a partir de este momento comenzaba a correr el plazo de un mes, marcado para emitir dictamen en el real decreto de creación del Consejo, plazo que el Directorio esperaba bastase al nuevo organismo.

Después de saludar a los presentes, cedió la presidencia al señor Machimbarrena, vicepresidente, que también usó de la palabra.

Hizo una reseña histórica de la legislación ferroviaria, deteniéndose en las leyes de 1844, 1855, 1868, 1877 y ley de ferrocarriles secundarios y estratégicos, así como de los proyectos de los señores Cambó, Cierva, Bergamín y Maura.

Detalló especialmente la ley del 44, que marcó la pauta en punto tan esencial como el rescate.

Estudió las causas del conflicto ferroviario, que alcanzó con motivo de la guerra europea a todos los países y analizó la forma cómo lo han resuelto países que, como Alemania, Francia e Italia, que tiene depreciada su moneda, por lo que no pueden servir de norma para España. En cambio, Suiza, que conserva su moneda en buena situación puede servir de guía.

Allí se elevaron las tarifas un 100 por 100 las de viajeros y 180 por 100 las de mercancías.

Trató luego del régimen ferroviario en los Estados Unidos e Inglaterra, régimen a perpetuidad, bajo la vigilancia de un Comité de tarifas.

Estimó que debe considerarse como ponencia el proyecto de régimen ferroviario redactado por el señor Gil Clemente, con las modificaciones introducidas por el general Mayendía.

El señor Boix propuso se nombrara una ponencia, pero no prosperó por estimarse debía ser la ponencia todo el Consejo para no dilatar la solución.

Los señores Boix y Escoriaza dijeron que las pequeñas Compañías, que son más de 70, habían informado únicamente sobre las tarifas, pero no en concreto sobre el proyecto, y pidieron un plazo de ocho días para consultar a sus representados.

En igual sentido se expresó el señor Cela respecto a los mineros.

Aunque se opuso el señor Matesanz, por considerar que los nombrados por los usuarios y las Compañías debían estar enterados del problema, por lo menos en lo que afecta a su interés, se acordó el plazo y se citó a nueva reunión para el lunes próximo, a pesar de ser Carnaval, señalando como orden del día las tres primeras bases.

RENUNCIA DEL DOCTOR MARAÑON

Madrid, 26.

Ha renunciado el cargo de consejero, que ocupaba en el Consejo Superior de Sanidad, el doctor don Gregorio Marañón.

ACLARACION DEL GENERAL PRIMO DE RIVERA RESPECTO A LA SENTENCIA DEL SUPREMO DE GUERRA Y MARINA

Madrid, 26.

En la Presidencia han facilitado esta tarde la siguiente nota:

"Algún periódico no ha interpretado bien mis palabras ayer, que fueron de sincera condolencia hacia el general y jefes condenados, para quienes reconocí la buena voluntad, dentro de las faltas que se han sancionado; pero de ninguna manera puede referirse a posible equivocación en los fallos, pues ya tengo declarado que el Consejo Supremo de Guerra y Marina, por su alta autoridad y por el concienzudo estudio que de los asuntos hace, ha inspirado siempre e inspira ahora a todos confianza absoluta en sus resoluciones.

Asunto es este que, por su delicadeza, no tratará de envenenar ninguna persona prudente y patriota y el Directorio se limitará a seguir amparando el prestigio e independencia del alto tribunal para que prosiga su labor de administrar justicia con la autoridad indiscutida de que goza."

PORTEROS ORIGINALES

Madrid, 26.

En la "Gaceta" de hoy aparece la cesantía de doña Elvira Sánchez Higuero, doña Angeles Flores Aragoncillo, doña Mariana Solís Barranco y doña María Cruz Vidal Toledano, que desempeñaban el cargo de porteros quintos en la Dirección general de Seguridad.

CONTRA LOS ALARMISTAS : DOS CATEDRATICOS SERAN PROCESADOS : ALUMNOS DISCOLOS : TRANQUILIDAD EN ESPAÑA

Madrid, 26.

En la Presidencia han facilitado una nota que dice:

"Por la Dirección de Seguridad se ha procedido a la busca y captura de alarmistas que se han entretenido en cruzar telefonemas entre establecimientos universitarios, propalando que en unos y otros ocurrieron disturbios, que había heridos y hasta muertos, cuando la realidad es que no se ha registrado el menor desorden en ningún centro docente.

Algunos profesores, no más de dos, que a causa de recientes sanciones impuestas a un catedrático, se han permitido protestas telegráficas en tono inadmisible, se le procesará en derecho.

A otros, en corto número, que han sabido hermanar la expresión de sus sentimientos y los respetos debidos al poder público, se les ha contestado con la consideración que siempre merece corporación tan respetable.

En cuanto a media docena de alumnos díscolos o reacios a entrar en clase, las propias autoridades universitarias les impondrán las sanciones que serán mantenidas con todo rigor.

Esto es todo: y es inútil querer sacar las cosas de quicio.

A quienes contrarie que esté España tranquila y alenta a problemas vitales, sin impresionarse por pequeñeces o enredos, les quedan muchos malos ratos que pasar, pues no es este beneficioso ambiente obra exclusiva de la acción gubernamental, sino resultado de la seguridad y buen juicio del pueblo con una sensata y patriótica conducta."

HOMENAJE A BENAVENTE

Madrid, 26.

El señor Alcócer dijo hoy a los periodistas que el sábado próximo, a las cinco de la tarde, se celebrará en el salón de sesiones el homenaje que el Ayuntamiento tributa al eximio dramaturgo don Jacinto Benavente, en representación del pueblo de Madrid.

Se espera asista don Alfonso y hablarán en el solemne acto los señores Carracido, rector de la Universidad; García Koly, ministro de Cuba, en nombre de las Repúblicas americanas.

Dijo también el alcalde que el subsecretario de Hacienda había informado favorablemente los expedientes municipales para aplicar 800.000 pesetas a las obras de pavimentación y 3.000.000 a las del subsuelo.

Tan pronto, por tanto, como se efectúe la revisión de precios acordada en las contratas, darán principio los trabajos en ambas obras.

BANDO PARA LOS DIAS DE CARNAVAL

Madrid, 26.

En los sitios de costumbre se ha fijado hoy un bando de la Alcaldía conteniendo las disposiciones acerca de la regularización de la marcha de transeuntes, máscaras a pie, carrozas y coches en los días de Carnaval por la Castellana.

Asimismo se fijan las prohibiciones de determinados disfraces y sobre el modo de producirse los que intervengan en la fiesta y que constituyen las reglas de policía a que se sujeta la fiesta todos los años.

LA EXPOSICION INTERNACIONAL DEL AUTOMOVIL

Madrid, 26.

Esta mañana han sido recibidos en audiencia por el rey los señores Bertrand y Serra, Nicolau, Walker y Masferrer, quienes le han invitado a que presida el acto de inauguración de la Exposición Internacional del Automóvil, que se efectuará el día 2 de abril.

El rey ha ofrecido que si sus deberes de jefe de Estado se lo permitían visitaría la Exposición, si no el día de la inauguración, en uno de los que ésta dure.

Por la tarde la Comisión ha sido recibida por el presidente del Directorio, general Primo de Rivera, al que han hecho igual invitación.

EN LIBERTAD.

Madrid, 26.

Además del señor Ortega Gasset, han sido puestos en libertad los señores Corral, Balbontín y el doctor Alonso.

VISITEO.

Madrid, 26.

Han visitado al general Jordana los delegados de asuntos tributarios de la alta Comisaría en Marruecos, señor Valverde, los señores Gárate y Duque, el subdirector primero de la Deuda, don Moisés Aguirre, y el teniente coronel don Luis Orgaz, destinado a la oficina de Marruecos.

En la Presidencia ha estado esta tarde una Comisión de artistas del teatro de la Zarzuela para interesar la libertad de un compañero que ha sido detenido ahora por un incidente que tuvo hace quince días y que por ello no puede embarcarse con aquéllos a América.

LA SENTENCIA DEL SUPREMO DE GUERRA Y MARINA

Madrid, 26.

Hasta el jueves o el viernes no se publicará la sentencia que con arreglo a la ley ha sido dictada por el Tribunal Supremo de Guerra y Marina contra el general Tuero y los coroneles Sirvent y Lacanal.

PLAZAS AMORTIZADAS

Madrid, 26.

Se ha dispuesto la amortización de 15 plazas de porteros quintos vacantes en el ministerio del Trabajo.

DECLARACIONES DEL GENERAL PRIMO DE RIVERA :: INTERVIU CON EL CORRESPONSAL DE "LE TEMPS" :: POESIA :: LA DEFENSA DE UNAMUNO

Madrid, 26.

A las seis y media llegó a la Presidencia el general Primo de Rivera.

Dijo a los periodistas:

—Acabo de celebrar una interviú con el corresponsal de "Le Temps".

La conferencia ha durado tres cuartos de hora.

Estoy seguro de que habrá interpretado bien el sentido de mis manifestaciones.

Me ha hecho muchas preguntas.

Yo he sido sincero y le he hablado con toda franqueza de cuantos asuntos he tocado.

Habló luego de los versos que había leído en el banquete que celebraron los alumnos de la antigua Academia general militar el teniente coronel señor Nieves, los cuales, dijo el presidente, no he visto publicados en los periódicos. Los versos — añadió — eran muy inspirados y para mí muy gratos, pues me recordaban aquellos gratos tiempos de alumno en aquella Academia.

Un periodista le habló al presidente de otros versos que venían de Valencia con un pergamino dedicado a él.

El presidente contestó:

—Ya sabía el propósito de dedicarme ese pergamino, pero no conocía los versos.

Después preguntó a los periodistas si les habían entregado dos notas.

—Las dos — dijo — son sobre cosas actuales.

Como ustedes verán, no pasa nada. El que un alumn deje de entrar en clase, no tiene ninguna importancia. Había que cortar el sistema de telegrafiar a Salamanca desde Madrid dando cuenta de sucesos que no habían currido y que contestarán de Salamanca en los mismos tonos, sin otra finalidad que hacer cundir la alarma.

Una Comisión de Barcelona — añadió — me ha visitado para invitarme a la Exposición Internacional de Automovilismo que se celebrará en dicha ciudad. También ha sido invitado el rey.

En tono humorístico dijo luego:

—Parece, señores, que no hay censura, pues veo pocos blancos en los periódicos.

Las cuestiones doctrinales se dejan pasar; todo lo que se refiere a enseñanza, política social, política internacional; todas las cuestiones abstractas se comentan con toda libertad; sólo se quitan los rumores tendenciosos encaminados a producir perturbación.

Un redactor de "El Socialista" advirtió al presidente que en el último número les habían tachado muchos sueltos.

El presidente le preguntó:

—¿De qué trataban?

El redactor contestó:

—Eran sueltos defendiendo a Unamuno contra l.. : .taques de "El Debate".

El presidente dijo:

—Eso puede decirse, que está bien defender al caído; pero debe observarse que Unamuno no ha hecho sólo campañas, sino que ha ratado de estorbar la gobernación de todos los anteriores, fuese cual fuese la significación del Gobierno.

REUNION DEL DIRECTORIO :: LA CUESTION DE LOS FOROS

A las ocho y media ha terminado la reunión del Directorio.

El general Vallespinosa ha dado de la reunión la siguiente referencia:

A primera hora estuvo en el Consejo el nuevo subsecretario de Hacienda, a quien no conocían los vocales. Sólo le conocía el general Primo de Rivera y el señor Vallespinosa.

Casi todo el Consejo se ha dedicado a la compleja cuestión de los foros, cuyo estudio no se agota nunca y requerirá nuevas reuniones.

También hemos aprobado un proyecto de nacionalización de industrias y su reglamento.

Lo demás han sido cosas sin importancia.

El presidente, después de recibir a la Comisión andaluza, ha abandonado la Presidencia.

INTERESANTE REAL ORDEN

Madrid, 26.

El teniente coronel señor Rico, al salir de la Presidencia esta noche con el general Primo de Rivera, ha dicho que en la "Gaceta" de mañana aparecerá una real orden muy interesante pidiéndole explicaciones al presidente de la Mancomunidad por haber expedido un título.

PIDIENDO LA REBAJA DE TARIFAS

Madrid, 26.

El general Primo de Rivera ha recibido esta noche al alcalde de Vigo, que le ha pedido la rebaja de las tarifas de la contribución, que se aplican a los industriales de dicha ciudad, y que se ceda a ésta el monte llamado del Castro.

EL PRESIDENTE DEL DIRECTORIO CONCE AUDIENCIA EXTRAORDINARIA A VARIOS REPRESENTANTES DE PROVINCIAS

Madrid, 26.

A las ocho y media de la noche, es decir, al terminar la reunión del Consejo del Directorio, el presidente ha recibido en audiencia extraordinaria a los representantes de Sevilla, Córdoba, Huelva, Málaga, Cádiz y Ciudad Real, presididos por el general Fresneda, presidente de la Diputación de Córdoba.

La entrevista ha sido muy afectuosa.

Los comisionados han pedido, con carácter general, por afectar a las provincias mencionadas, la construcción del ferrocarril de Córdoba-Puertollano, que acorta en 120 kilómetros la distancia general Madrid-Sevilla, y la canalización del Guadalquivir hasta Córdoba, que tanto beneficiaría a la región andaluza.

Respecto a lo primero, ha manifestado el jefe del Gobierno que la línea pedida había entrado en el plan general y estaba aprobada.

En cuanto a lo segundo, que procurará activar cuanto fuera posible el expediente y otorgar los medios económicos indispensables para hacer navegable hasta Córdoba el río sevillano, tanto más cuanto se han de establecer entre Alcalá del Río y Córdoba once saltos de agua.

LOS DETALLISTAS DE LAS BARRIADAS DE BARCELONA

Madrid, 26.

Los detallistas de las barriadas de Barcelona que se encuentran en Madrid gestionando cerca del Directorio asuntos de vital interés para el pequeño comercio de las barriadas extremas, visitarán en breve al presidente del Directorio.

CANTIDADES PARA LA REPARACION DE CARRETERAS

Madrid, 26.

La "Gaceta" de hoy publica un real decreto autorizando al subsecretario de Fomento para adjudicar en el presente año obras de reparación de carreteras hasta la cantidad de 4.961,653 pesetas, como límite de presupuesto de obras.

PERMISO DENEGADO

Madrid, 26.

Se ha desestimado la instancia del presidente del Gremio vaquero solicitando se les permitiera tener en los establecimientos mayor número de vacas que las correspondientes a su cubicación.

REAPERTURA DE FABRICAS

Alcázar de San Juan, 26.

El delegado para la represión del contrabando, después de visitar los principales centros productores de alcohol, autorizó la apertura de las fábricas y recomendó a los funcionarios de Aduanas cierta tolerancia por faltas leves que no afecten esencialmente al cumplimiento de las principales leyes para la fabricación.

Al quedar resuelto el conflicto, los fabricantes telegrafiaron al Gobierno agradeciéndole su espíritu de tolerancia.

EL CULTIVO DEL ALGODON

Valencia, 26.

La Cámara Agrícola, contestando a preguntas que se le hicieron dice que las experiencias han demostrado que existen zonas extensas en excelentes condiciones para cultivar en esta provincia el algodón.

Se han hecho ensayos de gran consideración que hacen creer que el cultivo constituiría una nueva riqueza.

EX ALCALDE PROCESADO

Villena, 26.

En el Juzgado de instrucción de esta ciudad se ha dictado auto dep rocesamiento contra el ex alcalde don Pedro Menor García en el sumario que se le sigue por malversación de fondos.

RENUNCIA DE UN CONTRATISTA

Valencia, 26.

El contratista que se quedó en Madrid con la subasta de la construcción del dique de abrigo del puerto, ha renunciado a ella perdiendo todos sus derechos y la fianza de 50,000 pesetas que había depositado.

La noticia ha causado pésimo efecto en la población.

FRENTE A UNA DOCTRINA DEL TRIBUNAL SUPREMO

Pamplona, 26.

La Diputación ha acordado dirigir un escrito a la de Zaragoza ofreciendo su concurso para gestionar del Directorio militar sea aprobado el proyecto de ley presentado por el señor Piniés sobre los derechos "ab intestato" frente a la doctrina sentada en la jurisprudencia del Tribunal Supremo.

Los deportistas

MANIFIESTO AL PAIS : LA OLIMPIADA DE PARIS

Madrid, 26.

Se ha facilitado el siguiente documento:

"España ante la Olimpiada. — Manifiesto al país.

Ciudadanos, patriotas y deportistas:

Faltan sólo tres meses para el gran acontecimiento mundial que representan los Juegos Olímpicos. Nos hallamos ante el momento cumbre de consagración que en la VIII Olimpiada han de merecer los nobles esfuerzos de todas las juventudes y de todas las razas del mundo civilizado. Y nadie pueda pensar en la deserción, porque nadie puede negar los beneficios que para la cultura en general y para el fortalecimiento físico particularmente tiene que reportar la celebración periódica de estos grandes juegos.

La ciencia, la salud, la fuerza y la belleza se hermanan y confunden y se subliman en el momento en que los mejores atletas deportivos de todo el mundo saludan la bandera olímpica prestándole juramento.

Bastaría con este acto de amor y de paz para decidir nuestra participación en los Juegos, si otros móviles igualmente poderosos no la impulsaran, pues también lo es entre hombres nobles el obligado concurso en las empresas de las más fuertes y puras idealidades entre naciones y entre razas, fuerza es contribuir con nuestra cooperación en las grandes manifestaciones que se celebran por el bien general.

Pero hay más; tenemos una historia y un prestigio que defender, historia y prestigio que no se guardan de fronteras adentro, sino con la victoria constante en campo ajeno y más aún donde se acrece el prestigio y donde puede brillar la historia en lucha con todos.

Tal ocurre con los juegos olímpicos, y es por esta suprema razón por lo España no puede ni debe desertar.

¿Cómo debemos ir a los grandes juegos de París? Ante todo contando con el apoyo, con el entusiasmo y con la fe de todos; luego con la máxima preparación para demostrar que aprovechamos las enseñanzas recogidas en Amberes y que somos capaces de vencer o ser, también, vencidos digna y decorosamente, y, por fin, debemos y queremos ir sin ostentaciones, pero con el convencimiento de llegar a gran altura.

Rehusamos el brocle de oro para adoptar la firme cerradura del que bien sabe guardar sus mejores y más preciados valores.

Los hombres que han merecido el honor de ser designados para asumir la responsabilidad del Comité Olímpico español no cuentan más que con su confianza, con la fe y con el general apoyo de la nación. A ellos se dirigen en la plena confianza de verse asistidos por el más alto honor del deporte y para su mayor prestigio.

A los deportistas decimos que su concurso es esencial y que su primer sacrificio es indispensable.

Ciudadanos, patriotas, deportistas, necesitamos vuestro concurso para la debida preparación, vuestros entusiasmos, vuestros sacrificios para el buen resultado de la obra.

Por la causa del deportismo nacional, por la victoria de la patria en la octava Olimpiada, por dignidad y orgullo sigamos siendo nobles, generosos ante la gran batalla de paz que está conmoviendo el mundo en estos días.

Por el Comité Olímpico español, **Mariano de Rivera**, presidente; **José Vidal**, tesorero; **Javier Peña, conde de la Mortera, Juan Davillios**, vocales, y **J. Mesalles**, secretario.

Circulación interrumpida

Madrid, 26.

Esta mañana ha vuelto a quedar interrumpida la circulación de trenes de la línea del Norte por Avila.

La circulación de trenes se hace por la línea de Segovia.

Banquete

Madrid, 26

El próximo viernes, día 29, se celebrará en el Restaurant Molinero un banquete para festejar los recientes triunfos del joven notable pintor Adolfo Pehuy.

DE PROVINCIAS

Escuadra inglesa

Almería 26

A las ocho de esta mañana ha fondeado en este puerto una escuadra inglesa compuesta de diez buques.

Está realizando un viaje por el Mediterráneo.

La autoridades de marina cumplimentaron a los marinos ingleses.

Domadora mordida por una leona

Cádiz, 26.

Anoche, durante la última representación del Circo-Teatro, una leona se abalanzó sobre la domadora, Miss Roxana, mordiéndola en un muslo.

Inmediatamente acudió el esposo de la domadora en su auxilio, logrando dominar a la fiera.

A pesar del accidente, miss Roxana continuó su trabajo.

Al terminar la representación tributóle el público una gran ovación.

Fué curada de cuatro heridas en el muslo izquierdo.

Explosión de un horno

Bilbao, 26.

Esta mañana una formidable detonación causó gran pánico en la capital.

Lo ocurrido fué que hizo explosión uno de los hornos de Altos Hornos de Baracaldo

El combustible se esparció quemando una choza cercana.

Los obreros lograron apagar el incendio rápidamente.

No hubo desgracias.

Los que trabajan

DESPRENDIMIENTO DE TIERRAS

Vitoria, 26.

En las obras del ferrocarril en construcción de Vitoria a Estella ocurrió un desprendimiento de tierras en el túnel situado junto al pueblo de Ataur.

De los quince obreros que allí trabajaban, cuatro resultaron heridos de pronóstico reservado.

EXTRANJERO

De la Agencia Havas y de nuestros corresponsales especiales

Mac Donald partidario del control militar interaliado en Alemania -- El demócrata Coks presenta su candidatura a la Presidencia de los Estados Unidos -- El Gobierno inglés rebaja la tasa sobre los artículos alemanes de importación -- Los rebeldes mejicanos sufren una derrota aplastante -- La gendarmería servia ocupa las poblaciones que pasan a ser yugoeslavas La filiación romana de los paises de raza latina -- Congreso del Africa del Norte -- El comité militar interaliado de Versalles estudi la nota británica dirigida a la Conferencia de Embajadores España representada en la Conferencia naval

El problema alemán

NOTA DE MAC DONALD

París, 26.

El presidente Mac Donald ha enviado una nota a París dando a conocer oficialmente su punto de vista en lo que hace referencia a la necesidad de reanudar el control militar interaliado en Alemania y las condiciones en que dicho control podría ejercerse con eficacia en todos los dominios.

La Conferencia de embajadores deliberará en breve acerca de ello.

OPINIONES PARTICULARES

París, 26.

Con motivo de algunos artículos publicados por la Prensa de distintos países acerca de los trabajos que lleva a cabo el segundo Comité de peritos, en los Círculos oficiales franceses se declara que el Gobierno de la República tiene el propósito de esperar las decisiones de dicho Comité para que una vez recibidos los informes puedan someterse al examen de la Comisión de reparaciones, no queriendo ejercer la menor influencia sobre ello en ningún sentido.

Añaden los expresados Círculos que, a consecuencia de ello, las opiniones que vienen expresándose en la Prensa son opiniones de los propios articulistas, simplemente. Por último, en dichos Círculos oficiales franceses se estima también que todas las discusiones publicadas relativas a los estudios de los Comités son actualmente inoportunas, pues no contribuirán si no a dificultar sus trabajos.

RESERVAS

Londres, 26.

En los Círculos británicos se acoge con la mayor prudencia la información de que el primer Comité, presidido por el general Dawes, parece querer recomendar un empréstito alemán de doscientos cincuenta millones de libras esterlinas para permitir a Alemania que pague las reparaciones.

El Gobierno tiene la intención de esperar la entrega de los rapports de dicho Comité a la Comisión de reparaciones y luego la entrega de las respectivas comunicaciones a los Gobiernos aliados, antes de comenzar el examen y la discusión relativa a dicha cuestión.

LOS BAVAROS

Nuremberg, 26.

En una asamblea celebrada por el partido demócrata bávaro ha sido adoptada una resolución pidiendo la creación en Baviera de un bloque alemán, que reuna a todos los partidarios de la Constitución actual.

PROPOSICIONES RECHAZADAS

París, 26.

Dice la "Chicago Tribune" que el primer ministro inglés, Mr. Mac Donald, ha rechazado cortesmente, pero con energía, una proposición del ministro de Negocios Extranjeros alemán, señor Stresemann, de discutir las cuestiones relativas a la creación de un Banco alemán de emisión oro y la de la admisión de Alemania en la Sociedad de Naciones.

EL TESTAMENTO DE WILSON

Washington, 26

El ex presidente Wilson deja en su testamento toda su fortuna a su esposa, exceptuando una renta anual de 2.500 dólares a su hija, mientras no esté casada.

El total de la fortuna del ex presidente asciende a 225.000 dólares.

EL DEPORTE

Londres, 26.

A la Agencia Reuter le comunican de Buffalo que durante un partido final de tennis, simple de caballeros, el español don Manuel Alonso ha vencido por 6-4, 1-6, 6-1, 3-6, 6-4 al campeón norteamericano Mr. Tilden ex campeón mundial de tennis en 1921 1922.

UN CANDIDATO

Londres, 26

Comunican de Nueva York al "Times" que Mr. James Coks candidato demócrata a la presidencia de la República en 1920 ha vuelto a presentar su candidatura.

En la Cámara de los Comunes

Londres, 26.

En la Cámara de los Comunes el representante del Tesoro anuncia que la tasa de 26 por 100 sobre las importaciones de artículos alemanes que Inglaterra retiene a cuenta de las reparaciones, será rebajado en un 5 por 100 a partir de hoy.

Mr. Mac Donald, contestando a los que le interpelaban, declaró que declinaba toda responsabilidad en lo que se refiere a las recientes declaraciones de Henderson, en las cuales éste preconizaba la revisión del tratado de Versalles.

VUELTA AL TRABAJO

Londres, 26.

Los delegados de los dockers han decidido aceptar las ofertas de los patronos. El trabajo se reanudará mañana en todos los puertos.

LA PRENSA LATINA

París, 26.

El "Journal", resumiendo los trabajos del Congreso de la Prensa latina, concluye que si todos los diarios de las veinticinco naciones latinas se comprometieran a publicar en un día dado una declaración reconociendo la filiación romana de los países de raza latina, según proposición que ha sido presentada al Congreso, la reunión celebrada en Lisboa habría alcanzado ya un importante objetivo.

OCUPACION

Fiume, 26.

La gendarmería servia ha tomado posesión de Porto-Barros y del Delta, sustituyendo a las tropas italianas que los ocupaban. Como se recordará, estas poblaciones pasan a ser yugoeslavas, según el nuevo tratado recientemente ratificado.

La revuelta mejicana

DERROTA DE LOS REBELDES

Méjico, 26.

El departamento de Guerra anuncia que las fuerzas rebeldes que manda el general Morán han sufrido una derrota aplastante y definitiva.

La toma de Tuxpan por las fuerzas federales se considera como un hecho consumado.

Veracruz, 26.

Los revolucionarios han sido derrotados en Paso del Macho, teniendo 130 bajas entre muertos y heridos.

LOS ARMAMENTOS NAVALES

Roma, 26.

La Subcomisión naval ha terminado sus trabajos, habiendo elaborado la parte técnica de la cuestión relativa al desarme, limitando el examen de los Estados que poseen buques de línea.

Parece que el contralmirante Magaz, delegado de España, se retiró de la Conferencia convocada por la Subcomisión naval que entiende en el desarme, pero continúa siguiendo los trabajos de dicha Conferencia en calidad de simple observador.

IMPORTANTE ROBO

Génova, 26.

Se ha cometido un robo importante en la caja provincial de Correos. La caja de caudales ha sido violentada, apoderándose los ladrones de siete millones de liras y desapareciendo en seguida.

ESPAÑA EN LA CONFERENCIA NAVAL.

Roma, 26.

La Agencia Stefani dice lo siguiente:

"Se han deslizado algunas inexactitudes en las informaciones que han publicado estos días los diarios acerca de la Subcomisión naval, diciéndose, entre otras cosas, que España se había retirado de la Conferencia.

Pues bien, tales noticias resultan inexactas en absoluto. En efecto, conforme quedó dicho en la nota oficiosa que se facilitó a la Prensa a raíz de terminar las sesiones, el informe dirigido por la Comisión al Consejo de la Sociedad de las Naciones fué adoptado por unanimidad, incluso, por lo tanto, con el voto del delegado español.

No hizo ni pudo hacer otra cosa la Conferencia sino registrar las opiniones y actitudes de todos los delegados respecto a los problemas técnicos planteados ante ella, ni podía tomar, como tampoco tomó, decisión alguna, ya que, según hubo de reconocerse previa y explícitamente por la Conferencia en pleno, todos y cada uno de los delegados tenían que consultar antes a sus respectivos Gobiernos."

EL CONGRESO DEL AFRICA DEL NORTE

Casablanca, 26.

Con motivo de la celebración del Congreso del Africa del Norte, el servicio aéreo Rabat-Orán y viceversa funcionará diariamente.

La nueva línea Alicante-Orán será diaria en ambos sentidos, excepto los lunes, y funcionará a partir del día 1.º de marzo.

NOTICIA CONFIRMADA

París, 26.

Esta mañana han quedado oficialmente confirmados los informes dados por la Agencia Havas, diciendo que el Gobierno británico ha remitido a la Conferencia de Embajadores una nota en la que manifiesta hallarse favorablemente dispuesto a la reanudación del control militar interaliado en Alemania.

Esa nota la está estudiando ya el Comité militar interaliado de Versalles.

LAS FINANZAS DE AUSTRIA

París, 26

El primer Comité que preside el general Dawes ha decidido perguntar al señor Salter, jefe de los servicios económicos de la Sociedad de Naciones, informes acerca de los medios empleados para realizar las finanzas de Austria, y de qué modo pueden buscarse datos acerca de ello, para el caso en que esto fuera preciso.

SERVICIO TELEFONICO DE MADRUGADA

Requerimiento al presidente de la Mancomunidad de Cataluña

Madrid, 27.

La "Gaceta" de hoy publicará la siguiente real orden:

"Ilustrísimo señor:

Sometida a consulta verbal por el ministerio de Estado al de Instrucción pública la validez de un título de ingeniero agrícola expedido por la Mancomunidad de Cataluña el 15 de diciembre del año próximo pasado a favor del súbdito boliviano Carlos L. de la Torre, firmado por el presidente y secretario de la referida Mancomunidad y por el director de la Escuela Superior de Agricultura de Barcelona, y hallándose reintegrado con una póliza de 25 pesetas de la indicada Mancomunidad e inutilizada por el sello en tinta de la citada Escuela;

Considerando que constituye una facultad inherente a la soberanía la expedición de títulos profesionales, según determina el artículo 12 de la Constitución vigente de 1876 y el artículo 243 de la ley de Instrucción pública;

S. M. el (q. D. g.), a propuesta del subsecretario del ministerio de Instrucción pública y Bellas Artes, ha acordado que el gobernador civil de Barcelona, como representante del Gobierno, requiera al presidente de la Mancomunidad de Cataluña para que se abstenga en lo sucesivo de expedir títulos profesionales, declarando al propio tiempo nulos y sin valor ni efectos los que hayan sido expedidos y sólo en el caso de que los interesados lo soliciten podrá el director de la Escuela expedir certificados de estudios.

De real orden lo comunico a V. S., etc.—**Primo de Rivera.**"

Las Ramblas

Allá por octubre de 1923, un grupo de ciudadanos emprendieron una campaña contra la arbitraria perforación de nuestras Ramblas, y en defensa de que se respetase lo más sagrado que tiene Barcelona; pero la campaña se miró con desdén. Los mismos vecinos de las Ramblas consintieron el sacrilegio.

Dimos, para ilustrar al pueblo, una reunión-conferencia en el Ateneo Enciclopédico Popular, y, es bien triste confesarlo, no acudió nadie; nos quedamos solos, como si Barcelona fuera un desierto. Se demostró una vez más que nuestro pueblo es frío como la muerte; no siente, no da valor a nada y tolera que todo se destruya.

No hemos pedido responsabilidades a los autores; pero, ahora que está hecho el mal, todo el mundo censura y critica; ahora se dan cuenta de la pasividad; ahora quisieran rectificar los equívocos; pero ahora es tarde; ahora el mal no tiene remedio. Los autores de la protesta, lo hicimos constar muy alto, muy fuerte, que vendría el arrepentimiento y que recibirían el castigo merecido, y se cumplió la profecía. A todos los echaron a puntapiés por malos administradores. Las Ramblas ya no son las Ramblas; los árboles se morirán lentamente, los pájaros desaparecerán para siempre, maldecirán nuestra conducta, porque las Ramblas no eran sólo de Barcelona, ni de Cataluña, ni de España, pertenecían a todo el orbe; eran de la Humanidad. Las Ramblas ahora han perdido todo su valor, su característica. Ya pueden convertirlas en bulevares o en carreteras; las Ramblas es ya cosa muerta para siempre; han pasado a la Historia; pero, orgullosos nos quedamos cuantos intervinimos para salvar la vía más tradicional y más típica de Barcelona.

Satisfechos nos sentimos porque cumplimos como buenos ciudadanos.

M. PUIG GALCERAN.

Los artistas de variedades

Promete verse muy concurrida la asamblea que a las once y media de esta mañana celebrarán los artistas de variedades en el teatro Pollorama.

Ha sido convocada por la Asociación artística de variedades La Primitiva Española, cuya Junta directiva está animada de los mejores deseos de unir a todos los artistas de variedades y de circo para poder llegar a la verdadera dignificación del arte y de quienes lo cultivan.

Se encarece a todos los interesados la asistencia al acto. De una convocatoria que ha publicado La Primitiva Española reproducimos lo que sigue:

"No dejéis de acudir a nuestro llamamiento como a hermanos que sois de la gran familia artística convencidos de que sólo los lazos de unión a que aspiramos y os ofrecemos noble y honradamente, han de conduciros a todos por igual al resurgimiento y emancipación total de la sufrida clase de artistas de variedades y circo. Pensad que cada uno con su cooperación cumple un deber sagrado de compañerismo."

Sucesos

Por promover escándalo y negarse a descender de un autómnibus, que iba lleno, fué ayer detenido en la calle de Aribau, Arturo Chicote Ramón, de 20 años.

Fué detenido en el Paseo Agrícola el súbdito francés Julio Proper, de 45 años, el cual llevaba a cuestas un saco conteniendo verduras que había hurtado de un campo de la barriada de Casa Antúnez.

Trabajando en la construcción de una iglesia que se levanta en la calle de la Diputación, número 137, el obrero Fernando García, habitante en la calle de Durán y Bas, número 13, 1.°, 2.ª, sufrió varias heridas de pronóstico reservado, por haberle caído encima una viga de madera.

Anoche, a las siete, en la calle de la Sagrera, se hundió el pavimento en una extensión de dos metros cuadrados.

Los bomberos colocaron unas vallas para impedir el paso de los carruajes.

Una motocicleta atropelló en la Avenida de Icaria a Francisco Dou Bromi, de 20 años, causándole leves contusiones.

Ayer mañana, en la calle de Alfredo Calderón, un tranvía de la línea de los Orientales chocó con un carro, al que produjo grandes averías.

No ocurrieron desgracias personales.

En el Dispensario de la calle de Sepúlveda fué auxiliado de una conjuntivitis traumática (pronóstico reservado) Luis Rosell Portell, a quien dió algunos golpes un tal Ricardo, que habita en el domicilio del herido en calidad de realquilado.

De la Universidad

Es verdaderamente vergonzosa la falta de hospitales que se nota en nuestra ciudad.

Aquí, cuando uno está enfermo y carece de recursos, no le queda otro desdichado fin que morirse en la calle.

El rector, señor Martínez Vargas, ayer se lamentaba, dolorido, de la serie de recomendaciones de que tiene que valerse un enfermo para encontrar la necesaria y piadosa asistencia.

¿Qué hacen nuestros ricos y nuestras Corporaciones oficiales?

Hay que evitar ese triste desamparo, esa fría soledad, esa lamentable indiferencia que se deja sentir y hemos de esperar la mano afectuosa y compasiva que libre a los desventurados de una muerte trágica en pleno arroyo.

— Ha sido amonestado el secretario general de la Universidad, don Daniel María, por un espectáculo que dió días atrás, impropio del alto cargo que desempeña.

— Por orden telegráfica de la subsecretaría de Instrucción pública se comunica a este Rectorado que no se remita parte de la asistencia del personal docente de esta Universidad mensualmente, remitiendo tan sólo los nombres de los que falten durante el mes, sin causa justificada.

— El director de la Escuela Normal de Maestros de Baleares da cuenta a este Rectorado de haber concedido quince días de licencia al profesor de dicha Escuela don Amadeo Visa y Tristany.

— La Dirección general de primera enseñanza ha ordenado al Ayuntamiento de Pinós (Lérida) instale con urgencia la escuela en un local que reuna condiciones adecuadas al efecto de la enseñanza.

— Han sido creadas definitivamente las escuelas nacionales graduadas a que se refiere la real orden de 31 de enero de 1924, entre las que figuran: de Artesa de Segre dos para ambos sexos, con tres secciones cada una, y Calella (Barcelona) dos de igual clase y también con tres secciones cada una.

Además, se dispone se proceda al nombramiento de directores y maestros de las mencionadas escuelas.

— Ha sido desestimada la pretensión de la maestra de Bellmunt (Lérida), doña Virtudes Planella Mira, por no haber lugar a la revisión solicitada del recurso de alzada resuelto por real orden de 7 de enero de 1922.

— Ha sido desestimada la instancia de don Jerónimo Solsona y otros maestros de Barcelona, en la que solicitaban más libertad para los traslados de los consortes y reunión de los mismos en una localidad, por oponerse el vigente estatuto del Magisterio.

— Por abandono de destino ha sido separada de la enseñanza durante un año, con pérdida de la escuela, la maestra de Rinar (Lérida), doña Felisa Andrés Hernández.

— Se ha dispuesto que a la maestra de Pont (Lérida), doña María Forcada Serés, se le instruya expediente por imposibilidad física.

— Le han sido concedidos treinta días de licencia con todo el sueldo a la maestra de Alberá (Lérida), doña Clemencia Berdiel Martínez, y cuarenta días para atender a su alumbramiento a la maestra sustituta de Manacor (Baleares), doña Juana Vicano Martorell.

También les han sido concedidos treinta días de licencia con todo el sueldo a las maestras doña Eugenia Rey Sayos, de Barcelona; doña Matilde Pomar Bernal, de Pla de San Tirs (Lérida); cuarenta días a doña Carmen Romeu, de Villalba de los Arcos (Tarragona); a doña Angela Baró Tutlo, de Massanet de la Selva (Gerona), y a doña Juana Ferrá García, de Coll d'En Rabassa (Baleares).

— Ha sido nombrado por la Dirección general de primera enseñanza, previa propuesta en terna, vocal de la Junta provincial de Baleares, don José Cordell Torres, en concepto de diputado provincial.

VIDA REGIONAL

BARCELONA

SABADELL

CIRCO ECUESTRE : CRISIS INDUSTRIAL

Se asegura que próximamente se instalará un circo en el Campo de la Sangre de esta ciudad, el que estará integrado por numerosas atracciones, entre ellas un número muy interesante de caballos amaestrados.

— Sigue cada día más intensa la crisis industrial.

Algunos patronos han reducido el trabajo a tres días a la semana.

El corresponsal.

TARRAGONA

SESION MUNICIPAL :: RADIOTELEGRAFIA :: EL AYUNTAMIENTO DE VILASECA LOS CAMAREROS :: LINEA TELEFONICA UNA DIMISION

Bajo la presidencia del alcalde, señor Mariné, ha celebrado sesión el Ayuntamiento.

La Corporación quedó enterada del real decreto sobre casas baratas y de la comunicación de la Compañía de los ferrocarriles de Madrid a Zaragoza y a Alicante, participando que prospera el proyecto definitivo de la estación de esta capital.

Se aprobaron varios dictámenes de las Comisiones de Fomento, Gobernación, Higiene y festejos.

A ruegos del señor Bessa se acordó telegrafiar al presidente del Directorio y al general Martínez Anido que, en bien del país y del Tesoro público, se acelere la construcción del ferrocarril de Val de Zafán a San Carlos de la Rápita, pasando por Gandesa como enlace obligado de la prolongación a Tarragona de la citada línea, de conformidad con la ley de 17 de agosto de 1922.

— Bajo la dirección del oficial de Telégrafos don Francisco González, en el Club Náutico se ha instalado un aparato de radiotelefonía, cuyas pruebas se verificaron con feliz resultado.

— Por el delegado gubernativo se ha procedido a la renovación del Ayuntamiento de Vilaseca.

— La Sociedad Unión de Camareros y Cocineros celebró una reunión para tratar de las reclamaciones que han presentado a los patronos sobre horas de trabajo.

— Han comenzado los trabajos para la instalación de la línea telefónica entre Valmoll y Valls, a lo largo de la carretera de Tarragona.

— Ha dimitido el cargo de secretaria de la Escuela Normal de Maestras, la profesora doña Laura Miles.

El corresponsal.

REUS

JUNTA DE ACCIONISTAS :: COBRANZA VOLUNTARIA :: LOS BAILES DE MASCARA :: DETENCION :: EL ORFEON REUSENSE :: PREPARATIVOS

Se ha celebrado en el Banco de Reus de Descuentos y Préstamos la junta general ordinaria de accionistas, aprobando la Memoria reglamentaria.

— El recaudador de Contribuciones anuncia el segundo y último período de cobranza voluntaria de los recibos del actual trimestre de pagos al Estado. Dicho período abarca los días 26, 27, 28 y 29 del corriente.

— Vense concurridísimos los bailes de máscaras que vienen celebrándose en las Sociedades recreativas El Olimpo, La Palma, café La Perla, Centro Republicano Radical Autonomista y Casa del Pueblo.

— Ha sido detenido en Montblanch Jaime Doñes Ripes, de 44 años, por homicidio frustrado contra Francisco Serós Sugrañes.

— El Orfeón Reusense ha celebrado su anunciado concierto en el Kursaal de Reus, dedicado a sus socios protectores. Entre las obras del programa figuraba "Els gegans de Reus", letra de don Pedro Cavallé y música de don Miguel Planas. La obra fué cantada magistralmente por el orfeón, siendo llamado a escena el señor Planas.

"Els gegans de Reus" está basada en la composición de "Los gigantes", armonizada con gran acierto, resultando una pieza de concierto.

— En el teatro Bartrina y teatro Circo han comenzado los trabajos de adornados artísticamente para los bailes de máscara que se celebrarán durante los últimos días de este Carnaval.

El corresponsal.

ULTIMA HORA

Por esos teatros

BARCELONA. — **"Manía persecutoria", de D. J. M. Acevedo, para presentación de la compañía de Pedro Zorrilla.**

Esta obra — que su autor califica modestamente de disparate — no se hizo con otro propósito que el de que este graciosísimo cómico que se llama Perico Zorrilla hiciese "de las suyas". Estas son en Zorrilla la gracia seria. No hay ingenio tan gracioso como el del hombre que no ríe sus chistes ni parece pedir que los demás los celebren.

El público, bastante nutrido a pesar de la horrible noche de lluvia y viento, recibió cariñosísimamente a Pedro Zorrilla, que hizo en la astracanada que anoche estrenó derroche de salero.

Y como el autor no tuvo mayores ambiciones que dar motivo para aquella a Zorrilla, ni éste aspiraba a más que a hacernos reir durante dos horas, las intenciones de ambos fueron bien recibidas y celebradas.

Bienvenidos sean Zorrilla y su "troupe" al lindísimo teatro que ellos estrenaron.—U.

CROSS-COUNTRY

Después del IX Campeonato Nacional

AYER NOCHE LLEGO EL EQUIPO CATALAN :: ENTUSIASTA RECIBIMIENTO DISPENSADO A LOS NUEVOS CAMPEONES :: SON RECIBIDOS POR EL SEÑOR RIBE EN REPRESENTACION DEL AYUNTAMIENTO. LUNCH Y DISCURSOS.

Desde las diez de la noche fué congregándose un buen lote de entusiastas deportistas que iban a dedicar el merecido homenaje que se les dispensó a nuestros atletas, aumentándose en gran manera a medida que se avecinaba la hora de la llegada, hasta rebosar el vestíbulo del apeadero situado en la calle Claris.

En el andén esperaban a nuestros crossmen's reconocidas figuras de alto valor deportivo. Vimos entre ellos al señor Ribé, que ostentaba la representación del Ayuntamiento, acompañado de los señores Martorell y Gudacta, de la oficina ceremonial. La Confederación Deportiva representada por la mayoría de los señores que la componen, junto con parte del Comité Olímpico español, los señores Sastre, presidente del Comité provincial de la F. C. C. F., acompañado por el secretario de la misma, señor Boix, perteneciente al Regional, y el señor Fernández, secretario del provincial. Don Juan Matas, presidente del C. D. Europa; don Heriberto Caba, presidente de la sección de atletismo del C. D. Europa; el doctor Carlos Comamala, presidente de la Federación Catalana de Atletismo; don Bernabé Rubira, presidente del Comité provincial de la F. C. d'A.; don Carmelo Davalillo, llevando la representación del Ateneo Enciclopédico Popular; don José Pons, del Centre Excursionista de Cataluña; don José Bierge, del C. D. Masnou; el señor Figuerola, presidente de la Peña Izquierda, junto con sus compañeros de Junta; el señor Cusell, representando la sección atlética del F. C. Barcelona, y otros señores que lamentamos no recordar.

Estaba representada la Prensa deportiva por los señores Alazar, de "La Jornada Deportiva"; Teixidó, de "La Publicitat"; Meléndez, de "El Mundo Gráfico", y Marco, por EL DILUVIO.

A las 11'20 apareció el rápido de Madrid. En el primer vagón vimos agitar unos pañuelos en señal de saludo; eran nuestros campeones que regresaban con los laureles de la victoria!

El primero en apearse, estando el tren en marcha, fué el entrenador Rosendo Calvet, que, recibido por sus amigos, le impedían dar un solo paso. A medida que aparecía un nuevo campeón se repetían escenas de verdadero entusiasmo deportivo, de puro sentimiento atlético, acompañado de vítores aclamadores de triunfo.

En el mismo andén formóse una Comisión, presidida por el señor Ribé, en representación del Ayuntamiento, y varias personalidades deportivas, dándoles en nombre de la ciudad la bienvenida, teniendo para todos ellos frases alagadoras.

Después de hecho este saludo de rigor, pasaron los atletas al vestíbulo, donde les esperaba un público numeroso, teniendo en consideración con la maldad del tiempo, que poco convidaba a tal fiesta, cayendo un fuerte aguacer.

Los atletas fueron trasladados al local de la Federación Catalana de atletismo, situado en la calle del Pino, 11, por medio de tres magníficos landós, cedidos por el Ayuntamiento, sin contar con los coches y autos que se agregaron formando lucida carabana.

A la llegada de los campeones en la Federación repitióse una calurosa acogida, sucediéndose los aplausos y vivas.

En uno de los espaciosos salones que cuenta el Ateneo Ampurdanés, lugar donde está emplazada nuestra Federación, habilitóse una magnífica mesa, asistiendo unos cincuenta comensales, sirviéndose un lunch en honor al equipo campeón que asistió de pleno, acompañado de su entrenador y los señores Caballé y Carera, que asistieron en Madrid en nombre de la Federación.

Ocupó la presidencia en la mesa el señor Ribé, estando a su derecha los señores Sastre, de la F. C. C. F., y Calvet, entrenador del equipo regional catalán; a su izquierda, los señores Comamala, presidente de la F. C. d'A., y el señor Matas, presidente del C. F. Europa.

El doctor Comamala, en nombre de la Federación de Atletismo, leyó unas cuartillas llenas de un entusiasmo deportivo digno del cargo que acertadísimamente ocupa. Recordó a los atletas los consejos que, como doctor, les dió antes de su partida para Madrid, y se enorgulleció haber podido ver colmado su deseo volviendo nuestros corredores con el envidiable título de campeón.

Dió gracias al Ayuntamiento por la atención que les había dispensado, agradeciendo y haciendo público de la colaboración que ha prometido ofrecer en pro de todos los deportes en general, prometiendo su eficaz ayuda en el resonante éxito del festival internacional que se prepara para el mes de mayo del presente año.

Terminó dando vivas a la Federación y a los nuevos campeones y entrenador.

Se oyó una voz pidiendo hablara el entrenador, y Calvet, con una prosa rica, corta y concisa, limitóse a decir que hacer un detalle de cuanto vió y el juicio que de los nuestros tenía cansaría, quizá, a los que atentos, le escuchan.

Limitóse a decir que nuestros once atletas portáronse como un sólo hombre, luchando enconadamente para el triunfo decisivo de Cataluña.

Dijo que al haberle nombrado la Federación entrenador oficial de nuestro equipo admitió gustosísimo el cargo que se le ofrecía, habiéndose considerado como un compañero, como un amigo, actuando de espejo para los propios coredores.

Pues, dice, al correr el atleta no puede darse cuenta de sus faltas y necesita tenga quien le diga y corrija sus defectos, pues éstos son muchos; éste ha sido — dice — el trabajo que me he ifiado a hacer, habiendo hecho todo lo posible de cuanto de mí dependía.

Regreso orgulloso de haber podido contribuir al triunfo de Cataluña.

Termina dando un viva a los nuevos campeones y a Cataluña.

Se intenta hacer hablar al señor Ribé; pero éste no puede acceder a los deseos de los deseos de los demandantes, pues dijo no estaba autorizado para ello.

Terminó esta fiesta íntima a las doce y media de la noche con el mayor compañerismo y familiaridad, llena de futuras esperanzas. — D. M. C.

Imprenta de EL PRINCIPADO, Escudillers Blanchs, 8 bis, bajos