Redacció i Administració: Passeig de Gràcia, 94. — Telefon 1695-A
Tallers d'impremta: Barbara, núms. 11 i 13. — Telefon 1915-A

EDICIÓ DIÀRIA

Barcelona	2	Pts mes
Catalunya i Espanya	7'50	" trimestre
America Llatina . .	8'50	" "
Altres països . . .	25	" "

LA PUBLICITAT

ANY XLV—NÚM. 15412—PREU: 10 CÉNTIMS — BARCELONA, DIUMENGE, 1 DE JULIOL DE 1923

LA NOSTRA ESCOLA NACIONAL

L'actual generació catalana ha fet un acte de justícia i de patriotisme en treient la noble figura de Mossèn Baldiri Rexach de la mitja fosca en què restava. Aquell senyor rector pobletà, humil i savi, sadollat del seny de la raça i d'amor als infants, brilla amb claror pròpia dins l'erm desolat que per a Catalunya fou el segle XVIII. Al cap dels anys, avui trobem l'obra de Mossèn Rexach substancialment moderna en tots els aspectes pedagògics. La doctrina escolar i el sentiment català d'En Rexach responen perfectament a les orientacions actuals de la pedagogia i a l'evolució de l'ànima catalana.

Les paraules concises, saboroses i clares de Mossèn Rexach ens recorden a tots els catalans d'avui, tant els que es deüiquen a les professions docents com els que veuen la qüestió de l'ensenyança en el seu ample aspecte social i patriòtic, el deure de realitzar un esforç vigorós per a la catalanització de les institucions pedagògiques de la nostra terra. Quan Catalunya estava en complet decaïment nacional, i la llengua invasora s'estenia pel camp de la cultura, Mossèn Rexach alçà la seva veu solitària en pro de l'ensenyament en llengua pròpia. Si ell, en temps hostils i voltat d'una Catalunya espiritualment morta, va tenir el sentit de la vàlua del català a l'escola i va fer una excellent defensa de l'ús de l'idioma propi des del doble punt de mira patriòtic i pedagògic, més obligats estem avui tots els catalans a fer prevaler la tesi del rector de Sant Martí d'Ollers, ara que Catalunya avança de pressa pel camí del seu recobrament nacional, i quan tenim a Europa l'exemple recent de les velles llengües proscriptes que entren victoriosament a tots els dominis de l'ensenyança.

Està iniciant-se un nou període en la nacionalització de l'ensenyament català. A la petita velocitat que havia tingut fins ara la introducció del català a l'escola, ha de seguir una gran velocitat accelerada. La saó catalanesca que ha caigut damunt la nostra terra en els últims anys fa possible d'intensificar la creació d'escoles. Sabem que l'Associació Protectora de l'Ensenyança Catalana prepara un extraordinari esforç en aquest sentit. En el terreny de l'escola cal avui, més encara que una tasca de protecció, una tasca de creació. Limitant-nos a protegir l'ensenyança catalana, continuaríem anant massa lentament. Convé crear un sistema d'institucions docents que respongui a la necessitat de deducar i d'instruir en la llengua pròpia una nombrosa massa de petits catalans. El catalanisme polític, que ha assolit una forta creixença, no pot consentir que les xifres electorals [illegible] amb l'infim percentatge d'infants ensenyats en la llengua materna.

Mentre les capes superficials de la terra nostra s'espanyolitzaven [illegible] entablement, de les capes profundes, sempre nacionals, [illegible] la saba que nodreix l'obra de Mossèn Baldiri Rexach. Que la figura d'aquest clergue exemplar presideixi, benèvola i [illegible]ligent, la fundació de les noves escoles on les nostres generacions infantils siguin ensenyades amb la llengua i amb [illegible] de la Pàtria.

Full de dietari

LA PISTOLA, OBJECTE D'ESCRIPTORI

Sr. Duran.—Damunt la taula del despatx que hi teniu vós?

Sr. Canons.—Home, quina pregunta!

Duran.—Contesteu-la. Us lo prego.

Canons.—Doncs mireu, ordinariament i tinc un tinter de metall, un talla-paper de celluloide, un regle de fusta negra... Que més? Ah, sí! Un petit paper que representa un gran llagut i un pitxer de ceràmica burda on mai hi ha flors...

Sr. Duran.—Podeu retirar el pitxer i en el seu lloc posa-hi una bona pistola amb no menys de sis bales.

Sr. Canons.—Que vou plagat?

Sr. Duran.—Parlo seriosament. No sou un home de negocis? Tocant al vostre escriptori no teniu la caixa de rebats?

Sr. Canons.—Ah, ja veig on aneu a parar! Vos em recomaneu la pistola perque pugui defensar el que és meu amb comoditat.

Duran.—No n'hi ha prou amb que converteu la pistola en objecte d'escriptori. Des d'ara endavant quan veieu que s'obre la vostra porta, agafareu la pistola i, sense vacillacions ni compliments, l'adreçareu al visitant desconegut, tot dient: "Mans enlaire!" Després li preguareu que perdoni, li demanareu totes les excuses, però sense abaixar la pistola...

Canons.—Vol dir? Es una manera de tractar els negocis!...

Duran.—De la que ens escau, o millor dit, la que ens escau, perquè jo no tinc negocis, ni caixa de cabals, ni escriptori gaire bé. De més a més, a un senyor Canons no li ve d'un canó. Creieu-me. Retireu el pitxer de ceràmica i poseu-hi la pistola.

Carlos Soldevila

EL CONFLICTE SERBO-CROATA

L'incident entre la policia de Zagreb i els partits croats separatistes s'aguditzat greument el conflicte entre els croats i el Govern de Belgrad. Als cercles polítics de Zagabria hom assegura que el Govern ha obrat amb massa de severitat contra Radic per indicació de Pribicevic, el qual serva una influència sobre l'ànim del rei Alexandre. Hom diu també que una part de les raons de l'actual governació envers els partits croats, precisa dos de concórrer al comicis, ha de ser per a haver-hi de parlar el doctor Trumbic, el qual té la intenció d'adherir-se al moviment separatista croat.

Sembla que Trumbic vol sortir del seu isolament per defensar l'obra per ell desenvolupada en el comité iugoslau de Londres. Trumbic vol combatre l'actual Govern sobre el problema de la construcció interior i, millor encara, sobre el problema adriàtic.

Respecte l'Estatut, Trumbic tendeix a demostrar que el partit radical, i en particular Pasic, han violat els pactes de Corfú i de Ginebra, els quals permetien un Estat federal segons el sistema de la Confederació helvética. En els cercles polítics hom creu que l'actual discòrdia por repercutir perilosament a la Conferència iugoslava.

Entre tant, Radic ha cercat una altra ocasió per fer conèixer el seu pensament. Aquesta es presentà dissabte passat en un àpat al qual concorreguren el seu partidaris més assenyalats. En el discurs que hi pronuncià, Radic digué entre altres coses: "El dia d'avui assenyala la completa ruptura entre nosaltres i els polítics de Belgrad. Totes les tentatives d'entesa només ens han portat que danys. El món entier sens la impressió que finalment a Belgrad havien posat seny i que els croats tenien la intenció de desistir, en part, de llur programa irrenunciable. Després dels esdeveniments d'avui ja no tenim res de comú amb Belgrad. A Belgrad hem vol la guerra. La guerra vindrà! Belgrad farà la coneixença amb gent que sap portar una guerra àdhuc amb mitjans pacífics. Comencem de comprendre que Europa no permet que hom faci la guerra al poble croat. La mesura ha estat curtejada. Nosaltres no tindrem més tractes amb els polítics de Belgrad. Més aviat farem els comptes amb el poble serbi. La dinda d'avui ha bandejat tota entesa".

La situació a Europa

Finalment ha quedat solucionada la crisi belga. El Rei ha ratificat la confiança a Govern Theunis tal com estava constituït abans. Això assegura la continuació de la política de reparacions franco-belga i serà el principi d'un nou período d'activitat diplomàtica. Serà contestada tot seguit el memorándum anglès i es preparen noves gestions per tal de veure de solucionar el difícil problema.

La resistència anomenada passiva pel Govern alemany, creix en activitat. Una bomba ha explotat en un tren de soldats amb permís, ocasionant dos morts i una quarenta ferits. Les tropes franco-belgues han ocupat les estacions i els pobles d'Handen i Edelborn.

PER L'HOMENATGE A BALDIRI REXACH

Les fonts de la seva obra i la pedagogia port-royalista

Avui celebra Catalunya l'homenatge a Mossèn Baldiri Rexach. Vet ací un nom fa pocs anys ignorat de gairebé tothom i que ara, amb tota justícia, comença ja d'ésser popular entre el vulgus literari. Caldria, però, que aquest homenatge i aquesta popularitat no fossin massa llirics, caldria que hom valoritzés críticament les "Instrucions per l'ensenyança de minyons", estudiant-les no com una producció esporàdica — tot i que esporàdiques fossin a la Catalunya del setcents— sinó dins el corrent general de les idees pedagògiques.

A aquest estudi jo voldria dur-hi avui la contribució modesta d'unes notes.

Mossèn Baldiri Rexach era un entusiasta de la llengua i de la cultura franceses. Seria curiós de poder esbrinar quin llibre o quina amistad va captivar-lo en el Seminari de Girona o en la retreta solitud de Sant Martí d'Ollers. El fet és que les seves "Instruccions" són el fruit de la seva llarga experiència en el Magisteri parroquial, de la seva amor a la llengua i al poble de Catalunya i de la llarga meditació d'un llibre que, editat per primera vegada a París l'any 1726 encara hi era reeditat en 1884, vull dir, el "Traité des études ou de la manière d'étudier et d'enseigner les belles lettres", de Charles Rollin.

Les "petites escoles" de Port-Royal, fundades per Duvergier de Hauranne, malgrat llur poc nombre i llur escassa durada (1637-1661) tingueren una intensa i duradora eficàcia pels escrits de llurs deixebles, directes i indirectes: Arnauld, Lancelot, Pascal, Lafontaine, Nicole, Coustel, Rollin, etc. L'amor al noi, formulada per primer cop en llurs obres pedagògiques, i el coneixement que [illegible] tot i que cal reformar-la amb una educació moral i religiosa, diguié els port-royalistes: d'una banda, a una restringuda disciplina, imposada pel contacte personal i constant del mestre en una classe poc nombrosa, i d'altra banda, a un concepte del contingut i del mètode d'educació molt superior del que llavors dominava. Enunciaren el principi que cal obligar els minyons a estudiar només allò que poden comprendre i, per tant, que llur educació ha de començar en llengua materna i no en llengua llatina (cosa per la qual quatre segles abans ja havia propugnat el nostre Ramon Lull). Desterraren el mètode alfabètic per ensenyar de llegir i d'escriure un de fònic. En dotaren la llengua pròpia, mitjançant traduccions familiaritzaren el noi amb la literatura clàssica. El llatí l'ensenyaren, en començar, per un mètode de gramàtica i per traduccions, després per la lectura de fragments clàssics triats. L'ensenyament moral es derivava del tema literari, no de la prèdica. Així com els jesuïtes havien fet un gran pas, substituint amb l'estímul de l'emulació la terror dels càstigs, els port-royalistes anaren més llunyi superant l'emulació, esca de rivalitats, amb el sentiment del deure i de l'interès per part del noi i l'afecte i el zel per part del mestre. Afavoriren molt l'estudi de les matemàtiques, però tant aquestes com la literatura i la història, per la valor de llur contingut i sols en quant servien a la formació del caràcter. Tractaven que el domini dels coneixements fos adquirit de la manera més atractiva possible, accentuant-ne el contingut més que la forma, construint sobre la comprensió més que sobre la memòria i fent dels sentits un ús molt més gran del que fins llavors hom n'havia fet. Aquestes característiques que Monroe atribueix a la pedagogia de Port-Royal, són raonades per Rollin en el "Traité des études".

Les qüestions teòriques i generals que en l'obra de Mn. Rexach constitueixen el primer capítol "De l'educació dels minyons", especialment la darrera part, on tracta "de l'educació respecte dels mestres", són tretes de Mr. Rollin, introduint-hi, però, aspectes i punts de vista nous. Per exemple, tot el que hi diu el nostre autor sobre l'obligació que tenen de fomentar les escoles els "pares de república", o sigui els governants, es ben seu, com ho són també els capítols segon i tercer, "De la utilitat i noblesa de l'ensenyar" i "Mitjans per descansar els mestres de minyons amb utilitat dels seus deixebles", reflexe de la realitat de l'escola rural catalana del seu temps, unitària i parroquial.

Tres són per Mn. Rexach, d'acord amb els port-royalistes, els fins de l'educació: instruir en els coneixements útils, formar els costums, estudiar i practicar la religió.

En ordre als coneixements, Mn. Rexach dóna regles per l'ensenyament de la lectura i l'escriptura a base de la llengua materna, sota un caire elemental i pràctic, posant models de lletra i dos una recepta de fer tinta (capítols 4, 5 i 6). No cal dir que d'això no n'hi ha res en el llibre de Rollin. En canvi, torna a apropar-s'hi en el capítol quinzè, "De la science de las lenguas". La llengua materna catalana hi és tractada d'una manera semblant que per Rollin la llengua materna francesa; de les dues llengües clàssiques només la llatina vol ensenyar Mn. Rexach, mentre que Rollin parla també del grec, i el seu mètode deriva del nostre encara més que dels consells del francès, de la llarga experiència pròpia. Pel diferent nivell cultural i internacional de la llengua materna, Mn. Rexach prescindeix ço que no fa Rollin, l'estudi de les estrangeres, particularment espanyola, francesa i italiana. En canvi, dels altres estudis—elocuència, poesia, història i filosofia (en l'amplis sentit que llavors era concebut) que tracta Rollin d'una manera extensa, només en diu algunes paraules Mn. Rexach.

[illegible] tines i ensenyaments religiosos, que és el seló, sota el títol "Dels costums dels minyons" no és independent de l'obra de Rollin, però deriva, d'una manera més directa, de dues obres, que Rexach esmenta, molt difoses en aquell temps: el "Catón christiuno" i aquell "precios libret" l'"Exercici del Christià", de Mn. Ollastres.

El que es refereix a l'educació moral, formació dels costums i del caràcter ve comprès en els capítols 8 i 14. La base d'aquesta educació la cerca Mn. Rexach en la sàvia popular i l'exemple dels clàssics. El capítol vuitè "En què es posen algunes sentències polítiques i morals" és un conjunt d'aforismes, en gran part dites populars i molts potser formulats per Mn. Rexach mateix; regles d'ètica i d'urbanitat, amb les quals qui sap si pretenia d'arreconar els "Amonestaments" de fra Anselm Turmeda. El capítol novè és una breu i curiosíssima "Insinuació de la vida y máximes dels antichs philósophs", treta potser del llibre de Jean Heuzel, que ell recomana com a text de llatí i que avui encara és reimpresa, "Selectae e profanis scriptoribus historiae" (París 1727). Un altre capítol, el dotzè, abreujat de Mr. Rollin, el que Mn. Rexach confessa, tracta "De la glòria i grandesa verdadera que deuhen aspirar los minyons". Altres matèries la inspira a Mn. Rexach el seu coneixement directe de la noblesa i de la pagesia de Catalunya: són el capítol onzè, "Dels fills de nobles de sanch", i el tretzè, "De l'aprecí y honor que los minyons estudiants deuhen fer dels pagesos y de sos fills". Demés, en el capítol dècim, que podríem considerar com una transició entre la part religiosa i la part moral del seu llibre, tracta Mn. Rexach "De l'elecció d'estat que deuhen prendrer los minyons", emparant-se del "Manuale sacerdotum" d'Antoni Arbiol, els dels "Instruments de bones obres", de Sant Benet, i de la seva pròpia experiència.

Vet ací, sintèticament resumides, les fonts de l'obra de Mn. Rexach: vull dir les obres que molt directament aprofità; moltes d'altres esmenta i en judica, però això que podríem dir-ne la "biblioteca de Mn. Rexach" és un tema per tractar més llargament i en altre lloc. De totes les fonts literàries cap de tan important com el "Traité", de Mr. Rollin, dins les "Instrucions", de Mn. Rexach, que així, inconscientment potser, representa una reacció post-royalista en aquells anys del segle XVIII, quan l'ensenyament a la nostra terra era gairebé tot en mans de la Companyia de Jesús i del seu "Ratio studiorum", recordem només el Col·legi de Cordelles i l'hegemonia assolida dins la Universitat de Cervera.

El llibre de Rollin i el de Mn. Rexach tenen, però, una diferència essencial: aquell s'adreça als Collegis incorporats a la Universitat de París, on es formen els fills de la gent d'espasa i de toga destinats molts d'ells a intervenir el govern de la monarquia de Versalles; aquest visa, més que res, la humil escola rural de Catalunya, freqüentada pels fills dels propietaris i dels pagesos. Demés, Rollin escriu un mètode, Rexach un mètode i un text; Rollin parla amb prou feines de l'ensenyament primari, Rexach és d'aquest del que s'ocupa preferentment. Així, doncs, l'obra del nostre no és ni podia ésser una sensilla adaptació del "Traité des études", i aquí rau el doble mèrit de Mn. Baldiri Rexach: com a introductor de riques mètodes que s'obrien camí en el camp de la pedagogia i com a autor d'una obra ben catalanesca.

[illegible] d'Olwer

L'Argentina i a S. de les N.

Una de les preocupacions del nou president de la República Argentina, senyor Alvear, ententófil, sembla que és la d'acabar amb l'isolament actual del seu país dintre la S. de les N., produït per l'actitud germanófila del senyor Pueyrredón a la primera assemblea d'aquesta entitat. Les grans repúbliques sudamericanes, com és ara el Brasil i Xile, juguen, totes dues, un rol de primer pla en la Societat. Verament sembla que l'Argentina, que amb les seves veines va al davant del moviment sudamericà, [illegible]

Es en aquest estat d'esperit que féu preparar pel seu Govern, a començament d'any, un projecte de llei amb el fi d'obtenir del Parlament els crèdits necessaris per pagar les cotitzacions endarrerides, el conjunt de les quals s'eleva a més de 2.300.000 francs or. Hom en dedui que l'Argentina anava a demanar oficialment la seva readmissió a la Societat de les Nacions.

Les darreres noves arribades de l'Argentina, però, assenyalen que si be és aquesta la intenció del president Alvear, no està pas disposada per esser realitzada. En el missatge que tradicionalment el president de la República adreça al Congrés, amb motiu de la reobertura de la sessió parlamentària, i del qual, rompent amb la tradició del seu predecessor, n'ha donat personalment lectura a la sessió inaugural del mes de maig, el president Alvear no ha fet sinó una vaga al·lusió a aquesta qüestió. S'és limitat a anunciar que el poder executiu trametrà al Parlament un raport que li permetria "d'apreciar i de resoldre la situació de la República al si de la S. de les N.".

Molt vague, com hom veu. D'ací que part de l'opinió faci càrrecs al president Alvear per no haver pres una posició més categórica. Segons alguns, el Govern actual no ha atès encara de desembrollar-se de les intrigues amb què una propaganda germanófila, molt encertadament dirigida i sostinguda per una categoria d'intellectuals i de poble, ha enterclat la Casa Rosa. No és pas, doncs, en aquests moments, que l'Argentina entrarà de nou a la Societat de les Nacions.

ENTRE ESCRIPTORS

Pierre Loti, mort no fa gaire, era sovint un notable mistificador. Fa cosa de quinze anys, diu [illegible] *Paroles Libres*, el bon poeta Francis Jammes endotol del retorn a la simplicitat de [illegible] d'or, volgué conèixer Pierre Loti. Partí d'Orthez devès Hendaye, *pedibus cum pambis*, gaiat en mà. Havia anunciat la seva visita, pregant al novel·lista de cabiel sense cerimònia, talment com cal tractar un home de la natura, que frugalment esmarza com els pastors de *Virgili, amb un senzill bujol de llet*. En veritat, després d'aquesta recomanació, no esperava pas un festí a la Lucullus. Fou, no *gens menys*, sorprès, de no veure damunt la taula, on no hi havia cap cobert, sinó una gran escudel·lat de llet. Pierre Loti deixà que el poeta parlés. Es limitava a escoltar-lo, tot marxant de l'un cap a l'altre de l'habitació. De tant en quant s'aturava, anava a beure de la mateixa escudella un glop de llet i, sense no dir un mot, amb el gest únicament, convidava el seu hoste a fer el mateix. Tot seguit reprenia, a petites gambades, el tomb de la sala. Francis Jammes es retirà, proclamant que Pierre Loti era foll.

L'ALCOHOL DEL VIATGE

L'altre dia parlàvem de la vanitat del viatge, ens entretenim observant d'una manera modesta certs caires de la beòcia i la vulgaritat humanes. No ens agrada l'eterna rialleta del rosegador, ni mirar-nos sempre les coses pel cantó més agre. Si el viage comporta la vanitat, comporta també virtuts i joies inefables; avui parlarem de la més viva i la més enlluernàdora d'aquestes joies; l'alcohol del viatge.

En dir "alcohol" ens servim d'una imatge concreta i de la paraula d'una droga, per manifestar l'esperit dionisíac del viatge. Sense l'esperit dionisíac, l'art i la vida serien coses descolorides i sense ànima. En els viatges, l'esperit dionisíac és l'element més fort i més productiu dintre la consciència del viatger.

Ara que no tots els viatges que es fan pel món estan integrats, o tenen una part d'esperit dionisíac.

Aquest esperit és gairebé propi dels primers viatges fets en l'època tendra de la vida, això no vol dir que no hi hagi ànimes madures aptes per sentir-lo, però generalment és cosa pròpia de la joventut.

L'esperit dionisíac per a nosaltres, és el biològic instint que va cap a la possessió de la joia, cap a la màxima tensió de totes les cordes sentimentals, flor, esgarip o rialla, batec del cor, fondres dintre totes les tempestes de la sang i deixar-se anar en els dolcíssims aplanaments de l'ànima. Es la **"matèria prima"** de què es compon tot allò que en els camins de l'art o en els camins de la vida camina amb una passa enèrgicament humana.

El jove viatger que per primer cop trenca la seva frontera natal i es llença cap al món exterior, sent multiplicar-se dintre seu aquest esperit dionisíac cada moment. Abans en la seva vida limitada d'estudi, d'amistat i d'amor, ha trobat dolços instants dionisíacs: la seva pròpia terra, el seu propi paisatge, les ànimes que l'han voltat, han estat elements generadors d'aquest esperit dionisíac. Però el fet de veure i palpar aquelles coses pressentides però impossibles de concretar amb la sola imaginació aviven i eixamplen la fogueràda dionisíaca en el cor del viatger, aleshores fins la vanitat del viatge crema d'una manera sana dins d'aquella fogueràda.

Jo estic segur que no hi ha res tan suggestiu per a una ànima jove com aquesta aventura del viatge. El fet de poder veure altres homes reaccionant davant d'un clima, d'un paisatge, d'una tradició i d'una llengua distints dels nostres, l'apreciar diferències i analogies, observar aquelles canvinents de la vida i la cultura damunt de la cresta del món, són fatalment i per llei biològica el desig més intens que es desperta en una joventut àvida de coneixement.

El viatger neòfit en comprendre el seu viatge, podrà imposar-se una certa disciplina apollínia podrà àdhuc fugir amb ell mateix, aguantar la correcció, valer-se d'una falsa ironia, però l'esperit dionisíac del viatge, l'"alcohol", la sana beguda del viatge, l'embriagaran en els petits detalls, en les situacions més banals i més descolorides, i de tot el seu viatge aquests moments d'embriaguesa, o aquesta embriaguesa contínua, serà allò que dintre seu produirà un fruit moral o un fruit intellectual més estimable.

Goethe en entrar a Itàlia sent tot d'un cop aquella embriaguesa, es troba tot trasbalsat i saciejat per l'esperit dionisíac; després, en les seves visites, en les seves converses i les seves passejades per Roma, quan sembla que una disciplina apollínia ha esborrat aquell primer entusiasmo brutal), sent encara al fons de l'ànima aquella dolça embriaguesa del primer moment davant d'un tresset de paisatge o davant d'un marbre mutilat.

I l'esperit dionisíac no el comporta precisament un viatge especial, un pelegrinatge de prestigi cap a una Meca prefixada. El comporta tot viatge per descolorit que sigui, mentre sigui fet per una ànima jove àvida d'enriquir-se espiritualment.

A mida que passen els anys i les passejades es multipliquen d'alcohol del viatge va perdent graus, i arriba un moment en la vida de certs temperaments que, aquest alcohol es converteix en una aigua més o menys picant segons les aventures més o menys [illegible] segons els graus de vanitat.

Per beure i trobar tot el gust i adquirir tots els efectes de l'alcohol del viatge s'han d'aprofitar els anys de joventut, quan encara no han obrat una sèrie de corrosins damunt del nostre esperit, quan encara l'home es pot lliurar i capbussar dintre el món exterior sense pensar en el perill de perdre bous i esquelles. "O les Oarystis! les primeres maitresses!" diu Verlaine, una mica rebregat, una mica pensat i un bon tros enyoradiau. Tothom ha cantat les delícies dels primers amors. Els primers viatges són una cosa potser no tan intensa com els "Oarystis", però si una cosa més amplia, més neta i més colorida, amb una rengleera de petites i grans emocions, d'una força tan gran que no s'obliden mai més.

Els viatges són cosa necessària per a la vida de l'home, comporten tota la misèria i tota la imperfecció que hi ha arrapades en les coses humanes; però allò més important i més perdurable dels viatges, és aquell alcohol de la primera sortida, aquell delicios vi de mil gustos que embriaga unes hores càlides de joventut i que té una sentida tan profunda, que no se'ns esborra mai més dels llavis i que ens dura per tota la vida.

Josep Maria de Sagarra

Una escola de lladres

Segons diuen els diaris anglesos, els directors de la policia de Londres treballen en la confecció d'un nou llenguatge secret per a l'ús dels seus subordinats, el quals els permetrà de comunicar-se llurs impressions i de trasmetrer qualsevulgui ordre entre mig de la gent, fins i tot davant mateix dels suspectes ulls qualsi rigilin, sense que ningú hegui esment del diàleg. Es tracta d'una telegrafia òblemens òptica per tal com la comunicació secreta s'emanularà exclusivament amb els ulls i entre els ulls dels agents.

El vocabulari d'aquest llenguatge esotèric estarà format per un repertori variat de moviments de les celles combinats amb aclucaments ràpids o lents d'una parpella. Fet i fet, doncs, la cosa vindrà a ésser una sistematització d'allò que nosaltres en diem simplement "fer l'ullet".

A Anglaterra, on la gent sembla que va amb el cor a la mà, potser aquest novell auxiliar de la policia donarà excellents resultats, però si la cosa es volgués implantar aquí, tenim la seguretat que no reixiria por ni molt, perquè la gent d'aquí sembla que neixi amb la ciència de "fer l'ullet". Cal només passar un diumenge a la tarda per davant d'una porteria on quatre respectables matrones facin la "mona" o entrar en un embrivol rafal de les afores on es juguin una partida de truc o de cau, i immediatament sorprendreu un bé de Déu d'"ullets" que quedaríeu esgarrifats.

No parlem del enamorats, perquè no hi ha relacions per formals que siguin que no comencin en l'idioma ciliar. Quantes vegades l'arrugament fugitiu d'unes celles femenines no ha glaçat la sang a les venes d'un enamorat com si se li pongués el sol al mig del dia! Però l'ullet entre nosaltres ho expressa tot: l'admiració, la incredulitat, les petites victòries de l'enginy o de l'amor propi, els recel i altres moviments psicològics indefinibles. També és la forma més eficient per escapoliros de donar un parer concret i d'expressar coses que no sabem ben bé que són, però que hem de fer beure que les sabem tant com un altre. L'ullet és una manifestació típica de la vivor llatina que ens agafa i que devegades ns perd.

A Anglaterra no qateixen de la vivor; i per ainò l'ullet els sembla una troballa. Els anglesos més que "vius" es senten forts i per ainò no poden donar el *bue* d'ésser prou [illegible] de vetllar per la seguretat pública a base de fer-se l'ullet amb tota la dignitat.

LA SOCIETAT DE LES NACIONS

París, 30.—Després "L'Heure de Paris" el compte Hamerstrom [illegible] que es reunirà el dia 2 del [illegible] julioi el Consell executiu de la [illegible] de Nacions, amb l'assistència de [illegible] provició de les [illegible] personal del Secretariat [illegible] Petita Internacional del [illegible] ven.

FINANCES I COMERÇ

COTITZACIONS DEL DIA 30 DE JUNY DE 1923

BORSÍ MATÍ

	Ob.	Ant.	Baix	Tanc
Nord.				
Alacant.				
Andalusos.				
Colonial.				
Gran Metrop.				
F. C. Metrop.				

BORSÍ NIT

	Ob.	Ant.	Baix	Tanc

DIVISES ESTRANGERES

Francs.	
Suissos	
Belgues.	
Lires	
Lliures.	
Dòlars.	
Marcs.	
Corones	
C. Txecoslovaques.	

BORSA TARDA

	Ob.	Ant.	Baix	Tanc
Nord.				
Alacant.				
Orenses.				
Càceres V.				
Colonial.				
F. C. Metrop.				
Gran Metrop.				
Autòmnibus.				
Algües.				

BORSA DE LONDRES

Cèdules argentines		Montevideo	4275
Exterior		Xile	3460
França	75645	Berlín	860000
Nova York	43762	Copenhague	20735
Espanya	3160	Yokohama	2192
Suissa	2590	Bèlgica	8896
Holanda	11652	Noruega	21975
Itàlia	10293		
Suècia	1739		
Portugal	235		
Argentina	4175		

BORSA DE MADRID

	Com.	5 mes	Data
Interiors			
Amortitzable 4 0/0			
Amortitzable 5 0/0.			
Exterior 4 0/0.			
Banc d'Espanya.			
Banc Esp. de Crèdit			
Banc Esp. Río Plata.			
Tabacs.			
Sucres pref.			
Sucres ord.			
Cèdules.			
Norts			
Alacantins			
Francs			
Lliures.			

BORSA DE PARIS

Londres.	75'50
Bèlgica.	
Espanya.	240'
Holanda.	
Itàlia.	73'
Nova York.	16'93
Portugal.	
Suècia.	
Suissa.	291'50
Argentina.	
Brasil.	
Grecia.	
Noruega.	
Dinamarca.	
Berlín.	00'100
Viena.	0'7309
Praga.	43'.0

CANVI DE L'OR

Monedes or Alfons	125'
" " Isabel.	128'53
" " unces.	124'53
" " petites.	124'53
" " francès.	124'53
" " lliures.	31'53
" " dòlars.	6'45

SUCRES

New York Data: 29 Juny

Juliol	4'05'
Setembre.	5'.'
Desembre.	4'55'
Març.	3'35'

New York Obert Juny

Juliol	
Desembre.	

CAFÈS

New York Data: 29 Juny

Disponible.	14'1 2
Juliol	8'7'
Setembre.	7'5'
Desembre.	7'3'
Març.	7'0'
Maig.	7.0'

MERCAT DE COTONS

Cotitzacions del 30 Juny 1923

NEW YORK	Disp.	Juliol	Oct.	Desem.	Gener	Març	Maig
Tanca anterior		27'35	24 76	24 28	23 65		
Obertura.							
Sessió telegrafica.							
Tanca.							

NEW ORLEANS	Disp.	Juliol	Oct.	Desem.	Gener	Març	Maig
Tanca anterior							
Obertura.							
Sessió telegrafica.							
Tanca.							

New Orleans	Disp.	Juliol	Oct.	Desem.	Gener	Març	Maig
Tanca anterior	28 75	27'42	25'03				
Obertura.							
Sessió telegrafica.							
Tanca.							

Anuncis Oficials

BANC HISPANO-COLONIAL

Del dia 2 de juliol endavant, tots els dies feiners, de nou a dos quarts de dotze del matí, es pagaran per aquest Banc els cupons i títols amortitzats del Deute municipal de l'Interior, emissions de 1903, 1904 i 1905, sèries A B i C, emissions de 1906; sèries D, de 1907 i 1910; sèries E i F, de 1912; sèries B, de 1912, 1913, 1916, 1917, 1918, 1919 i 1926; emissió de 1920, 6 per 100, així com també els cupons de les obligacions de l'Exposició d'Indústries Elèctriques, emissió de 1922 i Bons de la Reforma de 1908.

Barcelona, 30 de juny de 1923.—El delegat del Consell i secretari general, Francesc Fontanals.

Mercats

Mercat de Vich

Ous, a 250 pessetes la dotzena.
Gallines, de 18 a 25 el parell.
Polastres, de 13 a 20 idem.
Conills, de 9 a 12 idem.
Mamellons, un, de 50 a 60.
Nodrigos, a 110 pessetes un.
Neixa, a 23 pessetes la quartera de 55 quilos.
Ferment, a 22 idem idem.
Civada, a 40 els 100 quilos.
Ordi, a 38 idem idem.

Chaves i C.ia, S. en Ca.
BANCA, CANVI, VALORS
Rambla del Centre, núm. 6
Telèfons 1230-1231 A.

NONELL GERMANS
CANVI : VALORS : CUPONS
Rambla del Centre, 16

Joaquim Marsans Peix
AGENT DE CANVI I BORSA
PASSEIG DE GRACIA, 17
Complimentació d'ordres de Borsa en valors al comptat i en monedes estrangeres. Intervenció de contractes comercials i préstecs sobre mercaderies o valors; subscripcions a empréstits, etc., etc.
Direcció telegràfica "MARSENTE"
Telefons: 445 A. i 499 A.

CAMISERIA
F. VEHILS VIDAL
2, Portal de l'Angel, 2
Camises crespó camp . . a 10 P.
" crepè lenons . . a 10 P.
" estoreta novelat . a 12 P.
" batista francesa . a 9 P.
Camises popelin seda a 25 P.

Industrials i Comerciants
Si voleu recobrar les forces gastades per l'excessiu treball haveu de proporcionar-vos un flasco de FOSFANOL VIAN, elixir o granular, poderós reconstituent i excellent tònic muscular adoptat pels metges. Amb el FOSFANOL VIAN assolireu curacions sorprenents de neurastènia, artritisme, esgotament físic, mals-de-cap i estats tuberculosos.
De venda: Farmacia i Laboratori "El Siglo", S. Pau, 33, davant Mendizábal.

BALTASAR FIOL
CARROSSIER
CARROSSERIES DE LUXE, TURISME I ESPORT
—o—
REPARACIONS
Sol·liciteu pressupostos
—o—
Cotxes completament equipats de les millors marques
—o—
Tallers: Diputació 35 al 39
Tel. 200 H. — BARCELONA

SOLER i TORRA G. MANS
BANQUERS
RAMBLA DELS ESTUDIS, 13, i BONSUCCES, 1
VALORS - CUPONS - GIRS - CANVI
Negociem tots els cupons venciment 1 de juliol

El Doctor Roura Oxandaberro GINECOLOGIA CIRURGIA GENERAL
Dil. 4 de juliol al 1 d'octubre tindrà la consulta de 9 a 11 del matí. C. Corts, 389.

Dr. Montañá dels Hospitals de Paris. Pell i venèri. Sant Pau, 28, principal 2.ª

TUBERCULOSI de la pell, ossos, articulacions (tumors blancs), vísceres escrófulos, cura radical sense operació, tractament de.
Doctor Navarro pel Doctor Carles Comamala
Corts, 556, pral. 1.ª—Consulta de 3 a 5, dilluns, dimarts i dissab.

M. F. Falqueras i Falqueras
METGE DENTISTA
Cirurgia de la boca. Correcció de les desviacions dentals; de les deformacions i vicis de creixença dels maxilars. Dentsa i ense palades ajustats als principis anatòmics de la funció masticatòria, i l'objecte d'ésser de perfecta adaptació. Ronda St. Pere, 16, primer. Visita: de 1 a 5 de tarda.

GASETA LOCAL

Sants d'avui: Diumenge VI després de Pentecosta. La Preciosa Sang de Nostre Senyor Jesucrist. Santa Leonor, màrtir.

Preus extraordinaris
Magatzems Betlem
Carme, 8 Xuclà, 1 i 3

Per a comerç i idiomes, Taqui-meca, etc., estudieu, senyor o senyoreta, a l'ACADEMIA COTS, carrer dels Arcs, 10. Telèf. 5041 A. La més important d'Espanya.

Tricot seda, vestit 25 pessetes, 6 quarts d'ample. Mitges i mitjons seda extra, 1'50 parell. Corsega, 218, entre Passeig de Gràcia i Claris.

Galeries Layetanes
CORTS CATALANES, 613
MOBLES, JOIES, TAPISSOS LAMPARES decoració, projectes per eminents artistes

Durant el mes de juny llurs estan tolerats en els anuncis i notes de la Federació d'Automòbils (Arbós, 21, carrer) els següents objectes, que estan a la disposició de llurs propietaris en les oficines d'aquesta Federació:

Dues cartes de carreteres franceses.
Un vaso.
Un estoig amb eines de dentista.

CORDILLERA
Vi blanc, 0'75 amp. litre
Celliers ARNO & MARISTANY

Diumenge, dia 1 de juliol, La Banda d'Avis donarà una conferència a la sala de la Biblioteca Popular de Pineda sobre Higiene-sanitat sota "La Dama Comedia", de Dant Allegueri.

AIGUA IMPERIAL
VANOS CARDUS
Portaferrissa, 10
Sangrà Tel. 1473 A. Pàrc 11 Banyeras

Els "Peces Central Club" anuncia que dijous donarà una sèrie de partides simultànies a cinta de l'avant-

CAMBRES DE BANY
I LLURS ACCESORIS
BANYERES
LAVABOS
WATERS
BIDETS
DUTXES
AIXETES
Etc.
Preus Reduïts
ENRIC CARDONA
Vergara n.º 1
Carrer Assalt n.º 31 a 45
BARCELONA

DR. NOGUER MORE
Cap del servei de Sifilidologia dels Hospitals de Santa Creu, ex-encarregat de formació del seu centre d'investigació científica, de la seva consulta especial de malalties de la pell, cabell, V. Valencia, 300

DESSUADORS IMPERMEABLES
PER A VESTITS
Extens assortit
CASA ROSICH
Ronda de St. Pere, 7
Plaça Santa Anna, 6
Tapineria, 33
Encerats i impermeables
ROSICH S. A.
BARCELONA

Breda a Sant Hilari
ANADA I TORNADA, 7 PTES.
La Hispano-Britànica. Canvi horari amb el tren Henger de les 7'30 i correu 14'25. L'autobús surt de segarada que arriba el tren, sense esperar el de Girona. Aquests vehicles trabajen a Hostalrich, de la mateixa Empresa, un altre gènit.
Per a billets de l'anada i del tren: Despatx Central dels F. C. de M. S. i A. Corts Catalanes, 573, Barcelona.

BATISTES ESTAMPADES
PROPIES PER A BATES
Gran col·lecció de diseños
Amplada 50 centímetres
metre a 0'80 pessetes
Magatzems Betlem
Carme, 8 Xuclà, 1 i 3

L NCIA
Torpedes 7 places
Omnibus 24 places
Camionetes
Camions Ch. R. U. S. A.
5-6 tones
Camions A. S 4-5 tones
tots amb basculant o sense
REMESA A L'ACTE
A. ANTICH Provença 1 0 Telef. 517 A

RESTAURANT ROYAL
Salò de Te
cada dia de dansant de 5 a 2/7 de 8, i dinar a l'americana, de 9 a 11.

Aparells fotogràfics
garantitzats i econòmics els trobareu a la Casa Guyàs: Portal de l'Angel, 11.

El millor obsequi per a les vacances
és un aparell fotogràfic de la Casa Guyàs: Portal de l'Angel, número 11.

El nostre amic i ferm nacionalista N'Adolf Galés Pujol, de Gelida, està rebent moltes felicitacions per haver acabat d'una manera brillant el doctorat en Medicina, en els exàmens del qual ha obtingut les notes més excellents.

VOILE ESTAMPAT, GRANS DIBUIXOS
metre a 1'25 pessetes
Magatzems Betlem
Carme, 8 Xuclà, 1 i 3

PARAIGUES
Ferran 11 casa CLAPÉS

CAMISERIA SANS
Boqueria, 32
Gran assortit en corbates

Ahir, a les vuit del matí, a l'església parroquial de Nostra Dona dels Angels, unguè lloc la cerimònia de casament entre la Senyoreta Mercè Vergés N'Assumció Massguer amb el jove En Josep Bru.

Magatzems Santa Eulàlia
AVIS
Segons el costum d'Anys anteriors, aquests Magatzems estaran tancats de 1 a 3, des del primer de Juliol al 30 de Setembre.
La Direcció

Hem rebut el segon número de "La novella d'arp", corresponent a aquesta setmana, que publica d'interessant novella *Mon-Pelat*, de Jaume Victor Català, amb instructiu de l'Antoni Iaurice.

JOIES VILANOVA, 3
COTONES SENTIVIU, SERRELL
Camisetes 1'00 x 2'50 a 6'90
Magatzems Betlem
Carme, 8 Xuclà, 1 i 3

MONTAÑA
Vi blanc, 0'75 amp. litre
Celliers ARNO & MARISTANY

Per a cines de família
no hi ha com la Casa Guyàs: Portal de l'Angel, 11.

Per a les Colònies Escolars que organitza l'Associació Pro-Cultura de l'Hospitalet (Catalunya), han rebut els següents donatius: pagant les despeses de dos infants del F. C. Barcelona i de la senyora Joaquina Carné de Pitarque: pagant les despeses d'un infant, dels senyores Núrtes Díez Santos, Enric Perez Capdevila, Enric Pedrolla, Llars Tàvez, doctor Francesc Pallargas, Eduard Puigdollers Cardenas, de

Barcelona: Emili Soler i Fuli Badiella, de Terrassa. Demés donatius 9% metàlic de la senyora Glòria Ballesta de Salas i de la senyora Anna Sanyé d'Aymà, i dels senyors Artur Bulbena Tuscell, Josep Maria Torrents i Costa, Antoni Sans i Rossell, Josep Grant i Sala, Josep Ester i Llaix, G. Fàbrega, de Lima (Perú).

ALCOHOLS PURS
rectificats de 96/97°. Especials per a Clíniques, laboratoris, farmàcies, perfumeries
ANISATS
de totes classes
VENDA A L'ENGROS I AL DETALL
A. ANTICH
Ronda de Sant Pau, 32.
Telèfon 810 A.

CRESPO SEDA BLANC, NEGRE I COLORS.
Metre a 7'50 pessetes
Magatzems Betlem
Carme, 8 Xuclà, 1 i 3

Mesquès mida americana un sol paper "Indispensable"

Dos del diluvi, 5 de juliol, quedarà obert en les oficines de l'Ajuntament el pagament del cupó número

DRAPS DE CUINA
Dotzena a 5 pessetes
Magatzems Betlem
Carme, 8 Xuclà, 1 i 3

La societat "Tibidabo" estableix ús d'ahui la hora d'estiu pel tramvia i funicular una a la una de la matinada.

VESTIDETS
organdí, tul i madapolan, el més variat i extens assortit, a preus reduïdíssims, a la fàbrica CASA REXACHS. Portaferrissa, 16. Sucursal, Consell de Cent, 320 (entre Rambla Catalunya i Passeig de Gràcia).

CASA AMOBLADA
a Santa Coloma de Farnés. Detalls: Portal Nou, 45, segon primera.

Sota ... Barcelona la secció reglamentària per tal de ... president per al proper trienni ... de juny a 1924, havent estat ... el president actual En Pere Rahola.

Rodes Dreby: Rbla. Prat, 7
Impermeables especials fi de temporada

No fosseu ... Proveu pastilles **KLAM** TRES RAMS CAPSA
Si teniu mal de cell useu **FARINGOL**

Sanatori Malalties Femenines ... Marcel Gomis, Wolkmannsen. Preus des de pessetes cada Mallorca 290. Tel. 75-G

Doctora SAIS Metgesa ... Entrevistes de 10 a 1 i dels nens. Portal, 30, 4.º Des 3 a 5

PANYERIA
Per a senyors, senyores i nens
LA TEXTIL CATALANA
(nom registrat)
Immens assortit en totes les classes. Venem únicament classes superiors a preus la mitadíssima
RECLAM: Corte de vestir estant superior, fets detallats i en freca rentables, a 7 tes. 45 els tres metres. Venim exclusivament al detall. Plaça de l'Angel, 1; Gran Via Layetana, 25.

DEPOSITO DE FORNITURAS PARA RELOJES
RELOJERIA — BISUTERIA
FABRICA DE JOYERIA Y PLATERIA
ENRIQUE CORTADA
TEMPLARIOS 5 PRAL
UTILES Y HERRAMIENTAS DE PRECISION-ETC-A

DE FRANÇA

—o—

La Cambra francesa aprova el pressupost bienal per els anys de 1923 i 1924

—o—

Paris, 30. — En la sessió que celebrà ahir la Cambra dels Diputats fou aprovat per 457 vots contra 158 el pressupost general que regirà durant el corrent any de 1923. Malgrat l'oposició que han fet els diputats socialistes i els radicals-socialistes, fou aprovada certa clàusula addició sostinguda pe Govern per 418 vots contra 168. En la dita clàusula s'estipula que el dit pressupost de 1923 continuï vàlid per el pròxim any de 1924, d'acord amb els desigs reiteradament exposats pel president Poincaré. Per conseguent la Cambra votà, en votació privada, l'autorització i la percepció dels impostos corresponents, introduint les eventuals modificacions que es creguin necessàries per al corresponent exercisi de 1924.—Havas.

Paris, 30.—La Comissió de Finances de la Cambra dels Diputats ha aprovat per vint vots contra tres l'article relatiu al pressupost bienal.—Havas.

Paris, 30.—Ahir quedà aprovat a la Cambra de diputats el pressupost per 1923, que passa de 23.451 milions de francs.

Un dels articles autoritza el ministre de Marina per gastar 30 milions en l'execució del programa naval.—Radio.

Paris, 30. — En la sessió nocturna últimament celebrada per la Cambra dels Diputats s'entaulà a dos quarts de cinc de la matinada una animada controvèrsia sobre sobre la qüestió del tancament de fronteres als vins importats de l'estranger.

El senyor Ybarnegaray, diputat pels Baixos Pirineus, advertí el perill de provocar represàlies per part d'Espanya si s'adoptava aquella mesura, i invità al ministre d'Agricultura a posar-se d'acord amb el de Comerç per evitar l'adopció de qualsevol mesura que pogués portar desagradables conseqüències per a la producció nacional.

El ministre d'Agricultura afirmà que el Govern s'esforça per conciliar tots els interessos nacionals.

El president del Consell — afegí — prosegueix les negociacions animat d'aquest mateix esperit.

[illegible] ministres interessats en aquest assumpte, la Cambra ajornà aquest debat fins acabar les negociacions.—Havas.

L'ESTRANYA DESAPARICIÓ DE M. QUEMENEUR :: UN SEU SOCI DETINGUT

Paris, 30. — La policia ha detingut un soci de M. Queneneur anomenat Seznec el qual acompanyà en automòbil a M. Queneneur de Morlaix a Dreux, lloc on el qual es perd el seu rastre.

Un xofer ha declarat que en un dels bidons de gasolina de l'automòbil de M. Queneneur s'havien trobat taques de sang.—Havas.

DETENCIÓ D'ATRACADORS A GRAN escala

Nice, 30. — La policia ha detingut tres individus que s'han confessat autors de l'atracament a les oficines de recaptació d'impostos de Marsellisa (Herault), d'on robaren quinze-centes setanta cinc mil francs en billets de la defensa nacional i quarenta set mil ordinars.—Radio.

LA REBELLIO AL PARAGUAI

Asunción, 30.—Un agent oficial comunicat pel ministre de la Guerra informa ells rebels a Villarrica.—Radio.

LA CIENCIA

—o—

Unes senzilles injeccions als acusats en treuen la veritat més fàcilment que un hàbil interrogatori

—o—

Nova York, 30. — A la presó de Sant Quintí, de Califòrnia, s'han efectuat experiments sobre criminals. El doctor Heuse ha practicat injeccions d'escopolamina. Fins aca aquest producte no havia estat emprat mes que en els parts difícils per adormir la persona sense que perdés el coneixement.

Als criminals l'efecte de l'escopolamina els manté en un estat de somnolència que els permet de contestar les preguntes que se'ls fan, prescindint de tot raonament, la qual cosa suprimeix qualsevol alteració de la veritat. Per aquest mitjà ha estat reconeguda la innocència d'un condemnat a mort. En canvi, altres condemnats per un delicte n'han confessat d'altres.

El director de la presó de Nova York ha demanat autorització per fer l'experiment a diferents presos.—Radio.

EL PROCES JUDET

SEGUEIXEN LES DECLARACIONS DEL PROCESSAT : ELS TESTIMONIS DE CARREC

Paris 30.—A noves preguntes de la Presidència, contesta el processat dient:

—Jo no comparteixo ni molt menys totes les idees de Hans Bossard, ni vaig prendre part en els seus tractes.

Es cert que celebrava freqüents conferències amb ell, però ell era qui facilitava informes.

Quant a l'agregat militar francès senyor Pageot, contra el qual havia formulat una protesta amb motiu d'haver estat registrats indegudament els meus equipatges per ordre d'investigació seva, no hi ha lloc a dubte que aquest militar em mirava amb mals ulls, per la qual cosa, documents que es refereixen personalment a la Jaxativa, com se sap, al senyor Judet, foren substrets del ministeri d'Afers Estrangers de Berlin el maig de l'any 1919 i foren lliurats a França per un súbdit alemany, al qual solament es coneixen pels noms d'Alfred i Leopold.

Tots aquest documents, afirma el testimoni que son autentics i originals, excepte el quart, que es una còpia solament.

Declara a continuació el senyor Rogers, funcionari del ministeri d'Afers Estrangers francès, sobre el l'interessant dels fulls alemanys referents a l'assumpte Judet.

Afirma despés el senyor Judet, encara que manant de besana amb totes les informacions xafarderes que arxiveu contra mi.

A Suissa, dos després el processat, tenia els seus fills estudiant en un col·legi; a Suissa tenia molts amics particulars, i era dotat natural que jo me n'anés a residir-hi.

El processat es refereix novament a la senyora Bossard Dragomir durs atacs, els quals pocs li parlant amb vera commoció de la dolor que experimentava davant la idea de morir, estant que innocent, deshonrat.

El processat parla despres amb gran extensió dels senyors Lloic Dodier i Maurras, formulant dures censures contra ambdós i acusant l'segon de l'ofi que li tenen a la pag[illegible] en la conserta el periòdic "L'Eclair" es òrgan del partit colaiaventa.

Comença a continuació la declaració dels testimonis de càrrec.

A preguntes d'un jurat, Judet recomana segur devant al senyor de Saint Aymond el donar que manar li defensa.

[illegible] la sessió.—Havas.

EL PROBLEMA DE LES REPARACIONS

La solució de la crisi belga inaugurarà un període de gran activitat diplomàtica

Continua el mateix Govern belga :: La resposta de França a Anglaterra serà verbal :: L'actitud de la resistència passiva :: Una bomba esclata en un tren de permissionaris ocasionant dos morts i quarant ferits

Brusselles, 30. — Sota la presidència del senyor Theunis els ministres belgues han celebrat una reunió per a canviar impressions sobre els termes en els que esta concertada la declaració de ministeri.

Es suposa que a la tarda el senyor Theunis sotmetè a la signatura del rei Albert el decret retirant la dimissió de l'anterior Gabinet.—Havas.

Brusselles, 30. — El Monitor d'avui publica un decret retirant la dimissió de l'últim Gabinet.—Havas.

Brusselles, 30. — El rei ha ratificat la seva confiança a tots els seus antics ministres. El Gabinet es compon de cinc catòlics i cinc liberals, sota la presidència del senyor Theunis, el qual desempenya a més a més la cartera de Finances. El senyor Theunis no pertany a cap partit.

El Govern es presentarà a les Cambres dimarts. Es segur que els catòlics i els liberals donaran de nou llur confiança al Gabinet Theunis, però podria ocórrer que a conseqüència de la discussió del projecte relatiu a la Universitat de Gant, el Gabinet, que ha unit la seva sort a la solució d'aquest assumpte experimentarà noves dificultats.—Radio.

Brusselles, 30.—El Govern belga insistir en la seva declaració ministerial en qué la política exterior de Bélgica no s'ha modificat en res. Pel contrari, declarar que va a seguir una política d'energia en matèria de reparacions a la Rhur, de pla acord amb França, afirmant ensema el seu desig de reconstituir la unitat de front dels aliats.

Les negociacions interaliades, en suspens des de fa 15 dies, podran reprendre's immediatament: l'Ambaixador de França a Londres podrà donar avui la resposta franco-belga al qüestionari anglès sobre es reparacions.—Radio.

L'ACTITUD D'ANGLATERRA

Londres, 30.—Comunica l'Agència Reuter que als círcols autoritzats es creu que la solució de la crisi belga posa fi als temorets amb que topava prengut les reunions la resposta francesa al recent qüestionari britànic. Als dits círcols es creu que Anglaterra refarà molt aviat l'esmentada resposta i amb s'intercanviarà un período d'actives negociacions entre els aliats.

Als dos círcols s'opina que la nota alemanya marcarà resposta especial que els aliats hauran d'ajudà de presentar una resposta collectiva al Reich.—Havas.

DESPRES DE LA CRISI BELGA LA RESPOSTA A ANGLATERRA

Paris, 30. — Construint el seu Gabinet format pel senyor Theunis, hi hauria de segurde un cinquè simpatitzant entre Paris i Bruselles amb l'intenció de posar-se d'acord per unificar en camí la resposta que ha de donar-se al qüestionari anglès.—Havas.

Paris, 30. — Segons els periodistes d'aquesta capital es creu que el Foreing Office ha respòst fins co-belga al qüestionari britànic.—Havas.

Paris, 30. — El ministre d'Afers estrangers ha ordenat a l'ambaixador a Bèlgica que reprengui les converses que havien estat suspeses a causa de la crisi belga.—Radio.

SEMBLA QUE DEMA L'AMBAIXADOR DE FRANÇA A LONDRES CONTESTARA VERBALMENT EL QUESTIONARI BRITANIC

Paris, 30.—Es molt probable que dilluns vinent l'ambaixador de França a Londres, comte de Saint Aulaire, contesti el qüestionari britànic del tretze de juny. A l'efecte se li han tramès noves instruccions. La contestació serà oral.—Radio.

COMENTARIS DE LA PREMSA FRANCESA REFERENTS A LA SESSIO D'ABANS D'AHIR AL SENAT

Paris, 30.—L'opinió de la premsa francesa respecte de la sessió celebrada ahir al Senat es resum amb tota precisió en el comentari que publica el "Matin", afirmant que l'Alta Cambra francesa va donar l'espectacle més emocionant i una manifestació total d'adhesió a la unió sagrada, la més gran que ha conegut el Parlament des de la guerra, aprovant per unanimitat els crèdits demanats per mantenir l'acció de França a la Rhur.

Dos dies despés de publicarse la nota del Papa, afegeix el "Matin", el Senat féu entendre que donava a la seva actitud una significació clarissima, significant que no duixaren de subratllar enèrgicament els representants de les dretes i del centre.

Els diaris de les dretes fan ressaltar els aplaudiments repetits amb qué foren aprovades les paraules de M. Poincaré demanant de no [illegible] polemiques fatal [illegible] com desprestigiés el seu Gobernamentada que les l'ocupació de la Rhur.

El "Figaro" fa present els seus fortsenos desigs que el mòn entel comprengui el significat del vot unànime de l'Alta Cambra francesa, sobretot tenint en compte la diversitat doctrineris manifestada en dia sobre nombroses qüestions.

El "Gaulois" creu que M. Poincaré endegà ben inspirat en suprimir qualsevol possible equívoc tan amb dona es donaren a la publicitat determinades manifestacions internacionals.

L'"Echo de Paris" diu que a l'esterior l'opinió no podia esperar-se la despecte de l'esmes significat de les manifestacions de M. Poincaré.—Havas.

EL DISCURS DEL CANCELLER A LA CAMBRA DEL COMERÇ DE BREMA

Berna, 30.—En el discurs pronunciat pel canceller Cuno a la Cambra de Comerç ha expressat la seva convicció que serà mantingut el front de Europa.

Diu que les ofenses que Alemanya [illegible] fet a Londres i a Paris estaven [illegible] en un esperit pràctic i [illegible], però no [illegible] als dos [illegible].

La resistència passiva és una conseqüència necessària i [illegible] de la voluntat unànime del poble.

Ha dit que s'explicava que el decret sobre les divises hagi estat contrat per elements econòmics que desitgen la supressió més ràpida del control de les exportacions, però cal mantenir la confiança del poble en l'Estat i afirmar la voluntat d'aquest de defensar-se contra tots els perills, àdhuc contra els elements econòmics per tal d'assegurar a les masses la possibilitat de subsistir.—Radio.

Brema, 30.—En la Cambra de Comerç d'aquesta ciutat el canceller Cuno ha pronunciat un discurs afirmant que la resistencia passiva la originà la voluntat unànime del poble.

A la nit el senyor Cuno marxà cap a Hamburg.—Havas.

EL PRESIDENT DE SAXONIA VOL QUE ES NEGOCII

Dresde, 30.—La sessió d'ahir de la Dieta saxona acabà rebutjant-se una moció de desconfiança presentada contra el president senyor Zeigner. Aquest declara que mai no havia dirigit cap crítica contra la política interior del Reich, sinó que considerava impossible que continués l'actual Gabinet del canceller Cuno. Afegí el senyor Zeigner que al seu judici havien d'entaular-se immediatament les negociacions amb França i Bèlgica. "No compartiexo de cap manera — acabà dient — l'optimisme de les dretes, car una gran part del poble alemany està molt cansada ja i es mostra molt desitjosa que s'acabi l'actual situació.—Havas.

LA RESISTENCIA "PASSIVA" UNA BOMBA ESCLATA EN UN TREN BELGA

9 MORTS I 25 FERITS

Duisburg, 30.—Ha esclatat una bomba a l'interior d'un tren belga de permissionaris que sortia d'aquesta ciutat.

Els vagons han quedat completament destroçats.

Han resultat 9 morts i 25 ferits.—Havas.

Dusseldorf, 30.—A les dues de la matinada ha esclatat una bomba en un pont sobre el Rin, a la via d'Hochsitt a Duisburg en el moment que passava un tren. Hi han hagut uns morts i vint-i-cinc ferits.—Radio.

L'EXPLOSIÓ EN EL PONT SOBRE EL RIN

29 MORTS I 40 FERITS

20 PERSONALITATS DETINGUDES

Dusseldorf, 30.—La l'explosió comprovada al pont sobre el Rin ha resultat mort un sotsoficial belga, a causa d'haver-li estat el darrera un fiber de dotze projectil que l'explosió.

La via ha quedat avariada i la circulació interrompuda.

El general Rutkow ha dictat un ordre del [illegible] amb l'objecte d'aprofitar les [illegible] apostades.—Radio.

Dusseldorf, 30.—Se sap que el nombre de morts a causa de l'explosió en el pont sobre el Rin [illegible] a dos i el de ferits a [illegible].

Han estat detingudes 20 personalitats a Duisburg.

Tots els establiments públics i botigues han estat tancats. Ho estan per [illegible] [illegible] i [illegible] de [illegible] dies de [illegible].—Radio.

ON ERA LA BOMBA

LA VIA REPARADA RAPIDAMENT

Brusselles, 30. — De les investigacions practicades per la policia sembla l'atemptat es [illegible] a Duisburg contra un tren en el que anaven soldats belgues amb permís, resulta que la bomba que esclatà en el tren hagué d'esser col·locada en el water del vagó que fou destroçat.

En el lloc del sucés quedaren arrebassats per la força de l'explosió uns metres de rieles, però a les dotze del dia, gràcies a la rapidesa amb què foren efectuats els treballs, era restablerta la circulació.—Havas.

UNA ALTRA BOMBA

Dusseldorf, 30. — A la via de Duren a Traveris ha fet explosió una bomba al pas d'un tren. No hi ha hagut víctimes.—Radio.

ELS FRANCESOS OCUPEN HANDEN I EDISBORN

Coblença, 30. — Les tropes franceses d'ocupació s'han posessionat de l'estació i del poble d'Handen de la línia de Darmstadt a Francfort i del poble, i l'estació d'Edisborn, de la línia de Francfort a Kronberz.

Ambdues localitats estan enclavades al cap de pont de Magúncia i han estat ocupades com a acte de sancció pels adelegies deslleals en la línia de Magúncia a Worms. — Havas.

DETENCIONS PER SABOTATGES

Dusseldorf, 30. — Han estat detingudes a Dortmund set alemanys ocupats de sabotatge.—Radio.

MANIOBRES DEL SOCIALISTES NACIONALISTES

Berlin, 30. — Al Berliner Tageblatt li comuniquen de Stuttgart que la nit del 23 de juny es celebren una reunió amb mil afiliats al partit nacional socialista, dedicant-se a executar exercicis militars. Després d'haver protestat a la benedicció de llurs banderes, sense que les autoritats locals hi intervinguessin en el curs de llurs maniobres.—Havas.

LE ORGANITZACIONS NACIONALISTES

Berlin, 30. — El Berliner Tageblatt [illegible] l'existència d'una oficina d'informació nacionalista que està afiliada a la Realpolitik. Segons el de periòdic, l'esmentada oficina de maniobres [illegible] que es dedique a controlar l'organització dels partits d'esquerra.—Havas.

SET ALEMANYS CONDEMNATS A MORT

Magúncia, 30.—El Consell de guerra celebrat en aquesta ciutat ha condemnat a mort set alemanys que la nit del 29 de l'actual intentaren [illegible] l'expert de Wiesbaden a Eutzelburg. Un altre individu ha estat condemnat a treballs forçats a perpetuitat pel dit motiu.—Havas.

DOS PERIODICS SUSPESOS

Dusseldorf, 30.—Han estat suspesos dos periòdics locals, un per un mes i un altre per vuit dies.—Havas.

INCAUTACIO DE QUATRE MIL MILIONS DE MARCS

Magúncia, 30.—Les autoritats d'ocupació s'han incautat a Gustavsburg de quatre mil milions de marcs paper, que eren destinats al pagament dels ferroviaris vaguistes.—Havas.

LA CIRCULACIO FIDUCIARIA ALEMANYA :: NOUS BITLLETS DE BANC D'UN MILIO DE MARCS

Berlin, 30.—La circulació de bitllets de Banc puja a tretze trilions de marcs. La setmana passada augmentà en dos trilions.

El Govern de l'Imperi es proposa de fer imprimir bitllets de Banc d'un miliò.—Radio.

LES COTITZACIONS DE DIVISES ESTRANGERES NOMES ES REALITZARAN A BERLIN

Berlin, 30.—En virtut de la nova ordenança sobre le comerç de divises estrangeres, les cotitzacions es realitzaran solament a Berlin, havent quedat suprimida la cotització de Francfort, la qual ha vingut funcionant fins ara.—Radio.

MONS. TESTA A DUSSELDORF

Dusseldorf, 30.—Monsenyor Testa ha visitat els presoners polítics alemanys, que estan detinguts a la presó de Dusseldorf.—Havas.

L'AFUR FORÇOS :: LA MISERIA

Duisburg, 30.—Augmenta el nombre d'obrers en atur forçós a causa de la crisi industrial.

La miseria es gran a tota la regió.—Havas.

ELS SENSE FEINA AUGMENTEN

Dusseldorf, 30.—El nombre d'obrers sense feina ha augmentat considerablement durant aquesta darrera setmana. El número total s'eleva a 7.600.—Radio.

UNA FABRICA QUE PLEGA

Duisburg, 30.—La fàbrica Phoenix que ocupava 6.000 obrers, ha cessat de treballar per manca de matèries primeres.—Havas.

AUGMENT DE SALARIS ALS MINAIRES DE LA RUHR

Dusseldorf, 30. — El primer de juliol els mineiros de la Ruhr percebran un augment de salaris de quarenta cinc mil marcs.—Radio.

L'AMBIENT VAGA METALLURGICA

Berlin, 30.—Es considera imminent la vaga de [illegible] obrers metallúrgics a causa de l'actual desproporció dels salaris.—Havas.

TANGER

—o—

La Conferència de Londres El pla britànic prevet la instauració d'una municipalitat internacional

—o—

Londres, 30.—El "Daily Express" diu que la Gran Bretanya desitja una garantia en virtut de la qual tingui la seguretat que Tànger no arribarà a ésser un dia un segon Gibraltar, que pugui posar en perill la situació que disfruta al Mediterrani.

El fi que es proposa el Govern britànic és que Tànger arribi a ésser un port internacional amb idèntics drets comercials per a tothom.

En el pla britànic es preveu la instauració a Tànger d'una Municipalitat o Ajuntament que tingui representants de totes les nacions aliades o que tenen interessos a Tànger, el qual estaria encarregat de l'administració de la ciutat.—Havas.

ANGLATERRA

—o—

Ramsay Macdonald es elegit president executiu nacional del partit laborista

—o—

Londres, 30.—En substitució del senyor Webb, ha estat elegit el senyor Ramsay Macdonald, president executiu nacional del partit laborista britànic.—Havas.

EL CONGRES INTERNACIONAL DE NAVEGACIO A LONDRES PRESIDIRA L'OBERTURA EL DE YORK

Londres, 30. — El Congrés internacional de navegació es reunirà en sessió el dilluns vinent. Presidirà la sessió d'obertura el duc de York.

Lord Desborough, president del Congrés, pronunciarà el discurs de salutació.

Al dit Congrés hi estan representats 31 Estats, amb un total de trescents delegats.—Radio.

El senyor

En Pere Abella i Viñas

Vocal de la Cambra de Comerç i Navegació

MORI EL DIA 24 DE JUNY ULTIM

HAVENT REBUT ELS SANTS SAGRAMENTS I LA BENEDICCIÓ APOSTÓLICA

(A. C. S.)

Els seus esposa, fills, néts, germà, cuny ades, oncle polític, nebots, cosins, parents tots, la casa FILLS DE PERE ABELLA i la CAMBRA DE COMERÇ I NAVEGACIO, recorden als seus amics i coneguts tan dolorosa pèrdua i els assabenten que per l'tern descans de la seva ànima, se celebraran funerals dimarts, vinent, dia, 3, a les deu del matí, a la parròquia del Pi.

Les misses després de l'ofici i tot seguit la del perdó. Agraint l'assistència, el dol es dóna per despedit.

NO ES CONVIDA PARTICULARMENT

LA VAGA DELS TRANSPORTS

LA SITUACIO DURANT EL DIA D'AHIR

Acabem la vuitena setmana de vaga sense que hi hagi cap indici de millorament de la situació.

Segons les dades oficials, ahir treballaren al moll del carbó 15 homes i 122 carros en la descarreca de sis vaixells.

Als altres molls treballaren 1.020 homes, descarregant-se 30 vaixells. D'aquests treballadors, 750 pertanyen a la Germandat de Sant Pere Pescador i els 270 que resten no estan associats.

DECLARACIONS DEL GOVERNADOR

En rebre els periodistes ahir a primera hora de la tarda, el senyor Portela els donà compte dels atracaments d'ahir al matí, i referint-se al de l'Hotel Ritz, digué que després de practicar les primeres diligències, el fet no aproixia gaire clar, fent altres manifestacions que anotem en la ressenya donant compte d'aquell fet.

Respecte a la vaga dels transports digué que era un assumpte molt complex que havia arribat actualment a ésser una lluita entre el Sindicat Unic i la Federació Patronal. Creu que és una equivocació haver portat el conflicte per aquest camí, i digué que les dificultats que representen aquest estat de coses fan que sigui més difícil arribar a la solució del conflicte.

Digué finalment que, malgrat totes aquestes dificultats, ell no deixarà de fer les gestions que cregui necessàries per resoldre la vaga.

També ha manifestat el senyor Portela que ha renunciat al seu que li pertany com a primera autoritat civil, a favor de la Junta de Protecció a la Infància, de la qual fou organitzador i actualment és vocal nat.

EL CONFLICTE DE LA CATALANA DEL GAS

El governador civil senyor Portela va manifestar ahir que la Delegació Règia del Treball intervé en el conflicte de la Catalana del Gas.

S'assegura que la Direcció de la Catalana creu que el Sindicat del qual formen part els obrers no està constituit segons la llei, afirmant també l'empresa que no fa pas molt de temps concedí importants millores als obrers.

AL PORT

La setmana que fini ahir acusa poques variacions. El nombre d'entrades i sortides de vaixells i el de treballadors ocupats en les tasques del port, ha estat, però, major que en l'anterior.

La descàrrega dels vapors carboners ha continuat intensificant-se. Disposant de més treballadors diversos voixells han pogut treballar per tres i quatre "tires", el que ha fet que el rendiment en tonellatge descarregat fos molt superior al de la setmana passada. El dia 26 sortí el vapor "Juan Abrisqueta", ja enllestit; passà a ocupar el seu lloc el "Celavino Ballesteros", a bord del qual es continua treballant. En total, són nou els vapors de carbó mineral que descarregueu i quinze els que esperen torn per descarregar.

Quant al carbó vegetal, continuen pràcticament suspeses les descàrregues dels vaixells italians que hi ha al port, el carregament dels quals va destinat al Gremi de Carboners. Únicament als molls de Sant Bertran i Espanya han descarregat dos vaixells de bandera del país que s'ha detallat al públic que ha format unes llargaríssimes als molls esmentats. Tenim entès que el vaixell italià "San Francesco de Paola" detallarà el seu carregament al moll de Barcelona S., demà dilluns.

Amb referència a mercaderies generals, han estat molt poques les embarcades; quant a les arribades, han quedat disposades als molls i dipòsits, relliurant-se'n molt poques amb carros i camions custodiats per la força.

Els vaixells de les cases Ibarra, Transmediterrània i Ramos que fan serveis regulars de cabotatge, s'han limitat en general al tràfic de passatgers, càrrega i descàrrega de subsistències i de carregaments homogenis susceptibles d'ésser transportats en els vagons de les vies fèrries que serveixen el port. En els vapors que fan el servei de Balears, ha augmentat considerablement el servei de paquets postals.

Actualment estant carregant eixent una trentena de vaixells de cabotatge que hi ha atracats al moll d'Espanya. La mercaderia els és portada al costat amb vagons, emplenant-se les tripulacions de estivar-la a bord.

Al moll de Muralla descarregan hacallà el vapor "Enighaven". Demà començarà a fer-ho al moll del Dipòsit el vapor "Actiu".

Les descàrregues de vaixells amb fusta han estat nulles.

L'ACTITUD DEL SINDICAT UNIC DEL RAM DE TRANSPORTS

Segons les nostres informacions particulars, el Sindicat Unic del Ram de Transports ha circulat ordres als seus associats manifestant que demà dilluns la vaga seguirà com fins ara i que l'organització no ha variat en res l'actitud adoptada des del començament del conflicte.

CONVOCATORIA

S'ha circulat una nota no autoritzada pel segell de cap entitat i signada a nom d'un Comitè en la qual s'invita als interessats en la vaga del ram de transports a assistir a una reunió que es celebrarà avui, al matí, al Solió de Sant Joan, prop de l'Arc del Triomf.

ES PARLA D'UNA NOVA REORGANITZACIO DE LA POLICIA

Segons manifestà ahir el senyor Portela, ha celebrat diferents conferències amb el cap superior de policia, tractant d'una nova distribució del personal per tal que doni el major rendiment possible.

Els atracaments d'ahir

A L'HOTEL RITZ ROBEN CINC MIL PESSETES

A la ja llarga llista d'atracaments que s'han realitzat aquestes darreres setmanes cal afegir-hi els d'ahir, un dels quals, sobretot, demostra no solament la gosadia dels ladres sinó també l'abandó en què té l'autoritat la major part dels carrers de Barcelona, en el que fa referència a la vigilància i a la seguretat dels ciutadans.

Segons les versions autèntiques que tenim del fet, l'atracament tingué lloc de la següent manera:

A dos quarts de vuit del matí va presentar-se a la porta de la cuina de l'hotel Ritz, que dona al carrer de Llúria, un jove, el qual, després de mirar cap dins va amenaçar amb una pistola al porter, que estava assegut dintre un quiosquet que li ha prop de la porta. Quan aquest anava a cridar féren irrupció en el corredor tres individus més, també joves, els quals pistola en mà es van introduir pel corredor, mentre el primer continuava atent amenaçant el porter.

Al final del corredor hi ha una taula on el cuiner de l'hotel, senyor Comas, guarda cada fi de mes els diners necessaris per pagar les mensualitats. Quan entraren els atracadors, el senyor Comas, al costat de la taula, amb dos xofers de l'hotel, estava posant els diners en sobres a nom de cada empleat que havia de cobrar.

Tant el senyor Comas com el xofers quedaren esglaiats en veure l'amenaçe dels intrusos i no pogueren fer cap moviment ni cridar. Aleshores, un dels atracadors va treure's un paper d'embalatge de la butxaca, embolicant-hi tots els diners que hi havia damunt la taula.

Així que acabaren aquesta operació, i sense deixar d'apuntar amb les pistoles, ingrés pel matèix corredor cap al carrer, recomanant a tothom que no gridessin, ja que, contràriment, dispararien contra d'ells.

Tal com ho havia fet en entrar el darrer atracador, també l'últim de sortir va tancar la porta del carrer darrera seu.

Segons la comunicació oficial i la nota de la Comandancia de la guàrdia urbana, la quantitat robada és de 25.000 pessetes, però particularment se'ns ha assegurat que no arriben a 5.000 pessetes.

* * *

Es diu que ha estat molt l'atenció del jutge l'hora i forma en que ha realitzat l'atracament, i segons sembla, aquell ha entonat practicar indagatòries molt detallades per tal de posar en clar els fets.

També ha manifestat el senyor governador que davant matèix de l'hotel hi havia una parella de guàrdies de seguretat, els quals no han vist res. A la matèixa hora hi havia prop d'en Sacarera els fets l'automòbil del senyor Portela, que viu allí al costat, i ni els xofers ni altres policies que hi havia amb aquests tingueren el més petit coneixement del fet.

El parent de l'hotel es diu que va manifestar al governador que no creia que s'hagués realitzat tal atracament.

S'explica perfectament que els guàrdies de seguretat que hi havia a la porta no veiessin res, donades les precaucions que tingueren els atracadors, tant en entrar com en sortir, tancant la porta dissimuladament.

De totes maneres és indubtable que els que cometeren el fet estaven molt al corrent dels costums de la casa.

Al cap de poca estona d'haver desaparegut els atracadors un dels empleats va telefonar a la direcció de l'hotel comunicant el fet, corrent tot seguit el personal de la casa al lloc esmentat i sortint altres al carrer per tal de perseguir els malfactors, però tot fou inútil, ja que ningú no sabia la direcció que havien pres.

Tot seguit fou avisada la "Jefatura" superior de Policia, presentant-se a l'hotel un inspector que realitzà determinades gestions per a l'aclariment del fet.

EL DEL CARRER DE FONTANELLA

També fou atracat, a les nou del matí, al carrer de Fontanella, dintre de l'escala núm. 13, el recader Ramon Sureda Barber, de 20 anys, que viu al carrer de Tallers, núm. 69.

Segons sembla, dos desconeguts el seguiren fela estona i en arribar al carrer de Fontanella, davant del número 13, van exigir-li que els donés tot el que portava. El recader es va defensar segant-se a accedir a l'exigencia d'aquells. Aleshores, amb una empenta, el van fer entrar a l'escala, obligant-lo a pujar més amunt del primer pis en, en vista de la seva negativa, van donar-li algunes cops, produint-li una ferida incisa i gran commoció cerebral, de pronòstic reservat.

Els ladres, després de prendre-li 200 pessetes que portava el recader, van fugir pel carrer de Fontanella, sense que ningú els perseguís.

El ferit fou portat a la Casa de Socors de la Ronda de Sant Pere, on l'auxiliaren, essent portat després a l'Hospital de la Santa Creu.

EL DEL CARRER DEL PERVINDRE. A UN COBRADOR DEL BANC CENTRAL LI ROBEN 28.000 PESSETES

A les tres de la tarda, en passar pel carrer del Pervindre, de Sant Gervasi, el cobrador del Banc Central Josep Moré Vilà, de 45 anys, fou atracat a la continuació del carrer d'Anfós XII per sis individus que l'estrenyeren amb pistoles, exigint que els donés les quantitats que portava.

Després d'escorcollar-lo i prendre-li una pistola que portava, li prengueren 28.000 pessetes en billets, plata i cèntims, un talló de 10.000 pessetes i altres de 5.000, 2.000 i 250 pessetes i diferents documents.

Mentre dels atracadors l'escorcollaren, els altres l'estrenyeren amb disparar si cridava.

Els atracadors fugiren cadascú per diferent indret i el cobrador anà a denunciar el fet a la delegació de l'Oest.

* * *

Com sigui que tots els fets que fan referència anyeses i ahir a la tarda no treballaren, s'ha donat ordre als bancs interessats perquè aquests, d'ara, no pagin els cèntims socials.

El cobrador Josep Vilà vin al carrer de Provença, 284, i tot seguit al Banc Central d'on va ésser cobrat va establir-se a Barcelona, essent molt volgut dels seus principals.

A UN DEPENDENT DE COMERÇ LI ROBEN LA MESADA

Ahir, a tres quarts de deu del vespre, prop del Passatge del Rellotge (carrer d'Escudellers), uns desconeguts atracaren a Joan Torns Tort, de 21 anys, dependent de la casa dels Fills d'En Miquel Mateu, robant-li 250 pessetes, import de la mesada que acabava de cobrar, i produint-li algunes ferides que li foren curades al dispensari de les Cases Consistorials.

SERVEI METEOROLOGIC DE CATALUNYA

Dia 30 de Juny de 1923

1. SITUACIO ATMOSFERICA GENERAL A LES 7 DEL MATI. — (*Observacions d'Europa, Nord d'Africa i l'Atlàntic, rebudes per telemafia sense fils*):

Domina el règim anticiclònic o de pressions altes a Espanya, França i Anglaterra, amb cel serè i bon temps general.

Les baixes pressions són a Escandinàvia. La zona de núvols corresponent a aquestes comprèn tota la mar del Nord, Dinamarca i Alemanya.

2. ESTAT DEL TEMPS A CATALUNYA A LES 5 DEL MATI. — (*Observacions de la Xarxa meteorològica catalana, comunicades per telèfon*):

Hi ha alguns núvols, particularment a l'Empordà, mes en general el temps és bo a tot Catalunya.

Hi ha nuga tempestos a la Plana de Vich.

Temperatura màxima, 29 graus a Flix; mínima, 7 graus a Puigcerdà.

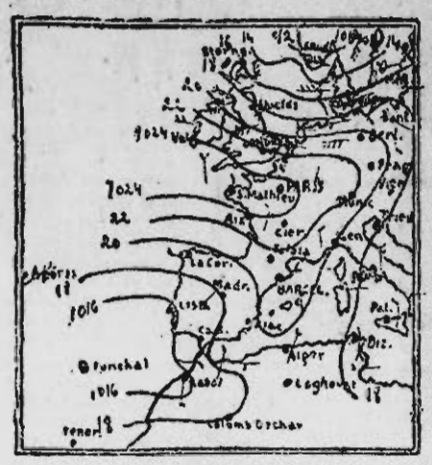

3. VENTS SUPERIORS A BARCELONA. — (*Sondatges de l'atmòsfera lliure a les 7 del matí*):

Altitud, metres:	500,	1000,	2000,	3000,	4000,	5000
Direcció:	E,	WSW,	WSW,	WNW,	NNW,	NNW
Velocitat en metres per segon:	6,	4,	9,	10	7	8

OBSERVATORI METEOROLÒGIC DE LA UNIVERSITAT DE BARCELONA

Hores d'observació, 7, 13, i 18 hores

Baròmetre a zero i al nivell de la mar: 765'2, 765'2, [illegible]. — Termòmetre sec: 22, 22'3, 21. — Termòmetre humit: 17'5, 17, 17'3. — Humitat (centèsimes de saturació): 53, 58, 67. — Direcció del vent: E., SE., ESE. — Velocitat del vent en metres per segon: 0, 1, 3. — Estat del cel: quasi serè, serè, quasi serè. — Classe de núvols: *fracto-cúmulus; cirrus-stratus.*

Temperatures extremes a l'ombra

Màxima: 23'5. — Mínima: 18'4. — Mínima gràcies de terra: 17'4. — Oscil·lació termométrica: 5'1. — Temperatura mitja: 20'9. — Precipitació aiguosa, des de les 7 hores del dia anterior a les 7 hores del dia de la data: 0'0 millimetres. — Recorregut del vent en igual temps: 128 quilòmetres.

"Amics de la Poesia"

Conferència de Tomàs Garcés

Davant un auditori nombrós i selecte, entre el qual hi havia moltes dames i senyoretes, va tenir lloc ahir a la tarda, a les Galeries Atenyes, l'anunciada conferència d'En Tomàs Garcés sobre "La poesia catalana contemporània". La conferència era la darrera del cursat organitzat pels "Amics de la Poesia", en el qual havien collaborat els senyor Nicolau d'Olwer i Manuel de Montoliu.

En Garcés va començar fixant el to que domina la nova cultura i situant en Joan Maragall l'inici de l'escola Renaixença. Estudià la personalitat poètica de Maragall, la seva tècnica literària, el seu ideal polític, i sobretot la seva interpretació del paisatge, per donar-ne la nota de "coixcient" que distingeix la poesia de l'autor del "Cant Espiritual".

Després el conferenciant va assenyalar el singular mestratge de Maragall, mestre sense escola, però eficaç. Són molts els poetes que deuen sang maragallana al verset, encara sense saber-ho, digué.

Esmentà el caràcter de la poesia de Pijoan, Pujols i Llorens, els més característics dels post-maragallians.

Descrita el panorama literari de Catalunya al començament del segle a 1916, quan Eugeni d'Ors inicià en el "Glossari" l'ultiplicament dels poetes catalans; arà hem vist, en canvi, Eugeni d'Ors signant la valor d'aquella poesia que ell havia ajudat a crèixer al seu costat.

Tot seguit, Tomàs Garcés comentà l'obra, distinguidíssima, d'alguns dels más significatius poetes catalans d'avui. Llegí-nos aquesta obra, en els darrers que estan vivint una segona renaixença literària, la más autèntica.

Assenyalà els fets característics de la lírica catalana contemporània: és oberta als horitzons exteriors, però fidel en absolut al primitiu. París del retorn als clàssics i del retorn al poble, com els dues tendències coincidents en el fons. Vis resistent *l'internacionalitat pública*, el seu pas per Catalunya, i el seu fundes.

"L'internacionalitat no podia, resistir entre nosaltres per tal com no ens vingava la tradició. Ens al revés. Ens cal una tradició. Cal que ens sentim al poble i que escoltem les veus de la terra—digué—. Sortosament els nostres poetes saben que *el fets de l'home de la nova terra* hi ha un sentit d'immortalitat, i el paisatge que ella recreen amb els versos pots alimentar la joventut de una cultura una mesada molt d'ala".

El poeta Tomàs Garcés, en acabar la seva conferència, fou molt aplaudit i felicitat.

Els "Amics de la Poesia", organitzadors del cursat, manifestaren la seva satisfacció per la marxa d'la literàtic. Llarga d'aquestes conferències, en passar son per fortuna no als marxa la simpatia del públic intelligent.

CRONICA SOCIAL

UN DETINGUT A TERRASSA

Dimendres fou detingut a la Font de la Cogulllada, de Terrassa, En Salvador Casases Gómez de 22 anys, natural de Reus, al qual se li va trobar una pistola "Star" amb dos carregadors, havent estat portat ahir el matí a Barcelona, ingressant a la presó cellular.

DETENCIO DE CINC PISTOLERS

La guàrdia civil de punt al carrer del Fresser va detenir a cinc individus en grup, la presència dels quals es va infundir sospites.

Els del grup foren escorcollats trobant-se'ls-hi nou pistoles amb 16 carregadors de les quals va incautar-se'n la guàrdia civil, essent portats els detinguts a la "Jefatura" de policia.

Tots ells tenen antecedents a la "Jefatura" i algun fou alliberat fa pos temps després de la causa per suposat atemptat contra l'ex-governador senyor Martínez Anido.

Els detinguts són: Josep Garcia Campuzano, Benilut Gómez Adelantado, Manuel Talans Giner, Jesús Rodríguez Giner i Joan Escudat Trigo.

Foren posats a disposició del jutjat de guàrdia.

Les sardanes

LA BALLADA DELS JOANS

Ja era una tradició, la tarda de Sant Joan cada any la passàvem correu d'una cap a l'altre de Sarrià trencant de cara en cara i felicitant als nostres amics que estan sota el patronatge del Baptista. Entre Joan i Joan una estrenada a cada cara valíem que no ens tolen llencar i a la nit, a l'arribar a Barcelona, cadascun trobàs i en sentim el seu llitgeta.

Enguany els Joans sarrianencs tingueren una bella passada; manaren donar berenar a tanta gent no era cosa barata i decidiren llogar una sala, fer-li tocar sardanes i convidar les amistats. Vet ací com la tarda de Sant Joan aquest any l'han passat tranquilament, tenint d'un seguit d'encantadores impressions.

Si fins ara ja sabia un treure, aquest de pot, llaitat per un nostre, sol·ia vida l'hortitat llunya, amb dubtes en primer terme, ó llen d'una sensatgana que demanava i l'hi d'un port donde llindant amb el Mediterrani, al darrera la catena de Sant Pere Martir, grace de glaceres, les neles sense el vapell imperfectant estrangeres damunt l'horitzó la silueta d'una tragana mora.

Moltíssimes coloraments dels joves i moltíssimes tendres llàgrimes, el mar d'una tarde tanca i el cel d'un cel. I'l sol s'apaneuteta i li barba una diadella de color roig.

Recordar cal que no endiumenge, si tolerar als monitors Joans de la seva de que les fine amb tots simpatia.

Saben que aquesta bellesa es repetirà els anys vinents, molt bon pensat i avui Cadal el reune estones de les coses tradicionals. Passeremens amics sarrianencs, un consell.

L'any vinent feu un esforçat bon tent, que no hi manegi per exemple "La nit de Sant Joan", d'En Morera, i aquesta cada any, logram les nostres sardanes.

Oh, quan prenen vells tendre vindrem a celebrar-ho i en sentir les tradicionals cadenes no ordenem aquelles dinetes de tanqueta i la cancelia de color roig.

BALLADES

Avui, diumenge, a la tarda:

Foment Sardanista de Sant Martí, cobla "Catalònia".

Turó Park, cobla "Barcino".

Avui, diumenge, a la nit:

Agrupació Sardanista Mossèn Cinto, Passeig de Sant Joan, 119. Cobla "Catalunya".

Unió Sardanista de Sarrià, plaça Prat de la Riba. Cobla "La Principal Barcelonina".

Crònica de Cultura

UNIVERSITAT DE BARCELONA

Han visitat el Rector el director de l'Institut de Barcelona, senyor Bartrina; el de l'Institut de Lleyda, senyor Arnaldo, i el director de l'Escola d'Intendents Mercantils, senyor Casadesús i Mr. Bazin, president del Comité Nacional d'Alliance Française.

— El Rector s'ha adherit a l'homenatge a mossèn Baldiri Reixach i ha manifestat als periodistes que sentia molt el no poder assistir-hi personalment.

— Els intellectuals austríacs, per mitjà del Centre d'Estudis Alemanys, comuniquen al Rector que invita als intellectuals catalans i espanyols que vulguin passar les vacances a les valls alpines d'Austria en avantatjoses condicions econòmiques es dirigeixin a la Delegació a Barcelona (Balxada de Sant Miquel, 1).

— Per acord de la Direcció, des del dia 2 al 30 de juliol es trobaran exposats a l'Escola Superior d'Arquitectura els treballs realitzats pels alumnes durant el corrent curs, per tal que puguin ésser visitats pel públic de nou a una del matí els dies [illegible].

ASSOCIACIO PROTECTORA DE L'ENSENYANÇA CATALANA

L'Associació Protectora de l'Ensenyança Catalana ha publicat les següents fulles informatives:

Convençuts que amb tota la riquesa, ens tot el benestar material, no hi ha salvació per a Catalunya si manca l'esperit que només un ensenyament nostrat pot donar, l'Associació Protectora de l'Ensenyança Catalana inicia avui una nova forma de propaganda per fomentar la creació d'escoles catalanes.

Es tracta de donar instruccions concretes que puguin ésser útils als nuclis nombrosíssims que es preocupen avui d'un ensenyament propi pels infants i a la vegada servèixin per encaminar les iniciatives en forma que entre tots es pugui arribar a una obra d'un caràcter comú, base del que hagi d'ésser en el futur l'ensenyament escolar, si tot si és possible a qüestions tècniques a semblança dels que en altres pàlsos realitza l'administració pública, amb la qual cosa l'Associació Protectora de l'Ensenyança Catalana creu que farà un servei d'utilitat per tothom i d'una manera especial per als mestres, que han de viure, per dissort, massa llunys dels centres on bull la cultura.

La present fulla se limita a donar les instruccions preliminars per començar la creació d'escoles.

NORMES PRACTIQUES PER A LA CREACIO D'ESCOLES CATALANES

El local

Hem de procurar que l'escola catalana es distingeixi pel seu caràcter senzill, intim i par.

Davant les dificultats materials podem començar de moment als grans edificis coberts especialment, però no a la sala clara i airejada amb vistes al camp o la muntanya o a la terra gran mar.

Una sala de tipll amb des del carrer, amb la degada independència, pintada de colors clars i assolellada, amb cortines blanques i una llen de vetlle a les finestres, pot ben constituir amb un mestre animosíssim al darrera, un aceli inicial d'escola catalana perfecta.

Els mobles

No us preocupeu del pulpitre. La taula pitna vertadera (bipersonal si no pot ésser individual) és el millor moble de treball. Si cal els alumnes poden assentar-s'hi aquesta tanta prescindint del disciplinari arcaicament i en la forma que más contingui al treball. Bàncs i taburetons de cada un d'ells. Aquesta taula la pot fer el mateix mestre del poble. No hi fa res que sigui senzilla, sense ornaments mentre sigui fort, estructurada de gruixos i dimensions i solidament construïda. A la taula hi pot haver calfada un per cada nol o un senzill pessebrget a cada.

La cadira pot ésser de bogi dels tipus usuals vernissada com la taula. Els penjadors no els tinguem mai a la classe. Si per força li haguessin d'estar, els podem tenir tapats facilíssimament amb sortides de cretona acordada com les tendes de cases calfreqüides.

No tingues tampoc les parets completament nues. Un dispositiu per exposar els treballs millors dels nois a mesura que es produeixen es serà útil. També podem triar reproduccions d'art, postals, etc. etc. enmarcades a fusglass i penjades davant. Uns estantissos amb llenyes de cortesar i flors llengtes sempre fan bonic. A l'Associació Protectora de l'Ensenyança Catalana se us donaran detalls per les mides de les taules, reproduccions a triar, etc.

El tipus d'escola

Si no podem establir una escola graduada, amb classes diferents, mirar d'homogeneitzar els infants fent com si fossin de una classe amb o de pàrvuls fins a sis o set anys o elemental de set a deu o onze anys o per a nois grans. Cal ésser exigent amb tots. Una classe i un mestre servidors per una sola feina no per dues o per tres.

Quan els infants han assolit aquell coneixement pel qual la classe fa creuada, se n'han d'anar. Procedir d'altra manera és fer més mal que bé a l'escola catalana. Els patriotes s'han de fer càrrec que no tot es resol en un dia i val més poc que gens i poc i bo que no molt i dolent. El nombre d'alumnes fins a 40 o 50 com a màximum va condicionat pel local. Si el local és de 30 alumnes cal no passar-n'hi más. Posem-vos en tot cas en relació amb els mestres de la localitat per harmonitzar i millorar la feina. Pensem que a Catalunya hi ha manca d'escoles i tot el que sigui augmentar-les i desenvolupar les existents és un bé.

La qüestió econòmica

La qüestió econòmica pensem de manera que el mestre tingui el seu necessari per viure. Es irònic presentar com a obra social o benèfica una institució que funciona a base de sacrificar el personal. El mestre o mestressa necessita avui com a mínim inicial fora de Barcelona 300 pessetes mensuals llonges per les classes de fills. Amb el mestre hi va la classe. Recordem que la classe després d'instal·lada i resolt el problema del lloguer necessita viure també. L'ensenyament si es vol fer bé porta despeses. Les classes han d'ésser pràctiques i necessiten material de treball. Els nens han d'ésser bons i confortables. Assegurem per aquestes atencions almenys d'un 15 a un 20 per 100 del sou del mestre o sigui unes 700 pessetes anuals.

Us ajudo (si de calcular per cada classe els ingressos i les despeses, no hi ha) el Escola ha de viure fonamentalment de les quotes dels alumnes. El vostre càlcul pot ésser així:

CLASSE A

Despeses

Sou del mestre, 3.000 pessetes; material i renovació de mobles, 700. Total, 4.300 pessetes.

Ingressos dels alumnes

X matrícules anuals (cal comptar les matrícules per anys perquè a l'estiu el mestre també cobra) a X pessetes.

Suposem un total de 2.900 pessetes. Déficit, 1.400 pessetes.

Aquest déficit sumat amb el cost del lloguer és el que s'ha d'aixugar amb quotes de protecció o subvencions. Com veiem en aquest càlcul, no es subjecta l'escola a les pessetes amb què es pugui comptar inicialment, situó que es busquen els diners segons les necessitats de l'Escola.

L'Associació Protectora de l'Ensenyança Catalana, tractant-se d'institucions ben orientades contribuirà fins el màximum que li permetin els seus recursos. Els municipis i les Associacions patriòtiques locals també poden ajudar, tenen el deure d'ajudar.

La qüestió del lloguer i de la instal·lació no es deixin de banda. Tenen una importància prou gran perquè s'hi dediqui tota l'atenció. Cal, però, no hipotecar massa la vida futura de l'Escola, per mor de la instal·lació o de la construcció d'un edifici. Quan l'Escola funcioni ha d'estar lliure completament d'aquestes ànsies. Per altra es ho abans de començar resoldre a part aquestes problemes. Aquestes podem sorgir les solucions dels empréstits, de les deixes, del pagament col·lectiu, a l'hora o amb quotes especials de les subscriccions extraordinàries, etc. etc.

L'Associació Protectora de l'Ensenyança Catalana també estudia la manera de prestar ajudes d'ordre per a la instal·lació d'escoles i construcció d'edificis.

El mestre i la direcció pedagògica

No us preocupeu pel mestre ni per les qüestions tècniques de l'ensenyament. Acosteu-vos a l'Associació Protectora de l'Ensenyança Catalana, que té la missió de cuidar aquests aspectes de l'ensenyament català. L'Associació Protectora de l'Ensenyança Catalana treballa per tenir mestres i per organitzar un petit sistema el més complet possible, que s'hibri de Patronats i Associacions de les qüestions tècniques sempre complicades i difícils.

Tots els elements per un bon ensenyament s'estudien ara mateix d'acord amb les institucions cabdals de l'ensenyament català per obtenir un règim que ofereixi les màximes garanties d'eficàcia.

Col·laboreu

Comptem amb el patriotisme de tots la creació d'escoles catalanes és un problema difícil. A tot arreu sorgiran els locals i els bon mestres tampoc faltaran. La quota mensual dels alumnes no serà más elevada que en els altres tipus d'escoles i el sacrifici pecuniari dels Patronats pot ésser reduit al mínimum.

L'Associació Protectora de l'Ensenyança Catalana, comptant com fins ara amb la confiança de tots i amb l'auxili dels elements tècnics del nostre país, assumirà amb gust l'organització general i aplicarà tots els seus coneixements a l'obra de l'escola catalana, que es la seva finalitat cabdal. El terrer està preparat. Els temps són madurs. Cal tomés decidir-se.

Secció Marítima

Moviment marítim

Vaixells entrats

Vapor espanyol "V. La Roda", de Marsella, amb càrrega general i transit i 3 passatgers. Amarrat moll d'Espanya NE. Consignatari Companyia Transmediterrània.

Vapor espanyol "Maria", de Cadiz, amb càrrega general. Amarrat moll d'Espanya NE. Consignatari Ignaci Villanueva.

Vapor noruec "Ran" de Cowgla, amb carbó. Amarrat moll del Morrot.

Vapor espanyol "Mallorca", de Palma, amb càrrega general i 75 passatgers. Amarrat moll de les Drassanes. Consignatari Companyia Transmediterrània.

Vapor noruec "Stronhöll", de Cristiania, amb càrrega general. Amarrat moll de Barcelona Sur. Consignatari Talavera.

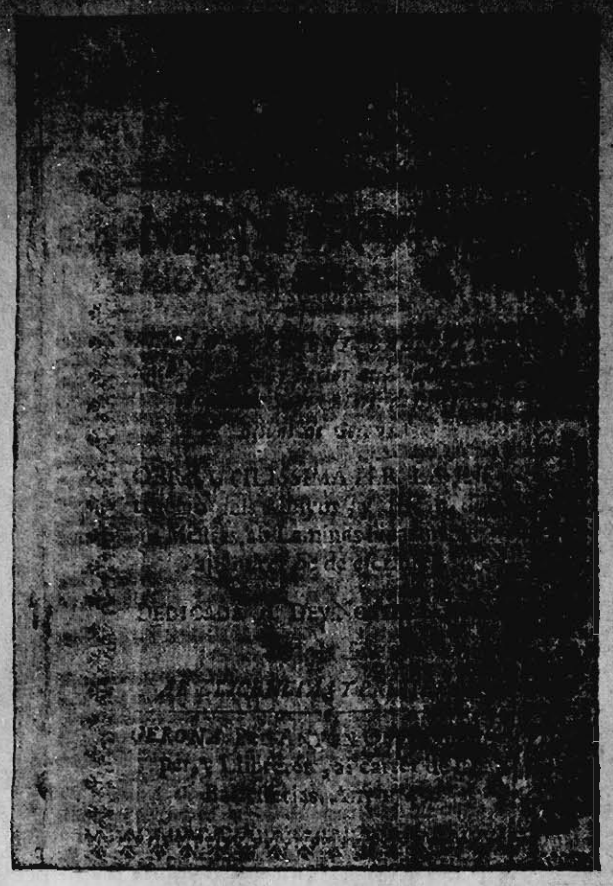

Facsímil de la primera edició del famós llibre de mossèn Baldiri Rexach (any 1749), al qual tot Catalunya està fent homenatge, com a figura simbòlica, en el sentit d'afirmar el principi que l'ensenyament ha de fer-se en la llengua del poble

El lector diu...

NACIONOLISTES DE NOM

Sr. Director:

Podria saber-se fins a quin punt tenen el dret de dir-se nacionalistes o de fer-se passar per tals homes com En Marceli Domingo *que van al Congrés d'Espanya a insultar determinats estaments catalans?* Per a un bon patriota, fora de Catalunya tots els catalans han d'ésser sants i bons. Es entre nosaltres que podem disputar-nos. Però, a casa l'adversari? Entre l'enemic? Ni En Domingo ni En Casanoves no saben què cosa és nacionalisme. Llur "esquerrisme" els fa perdre la lògica. Qui els alliçonarà—

Pere Urpí

L'APELLACIO A EUROPA

Sr. Director:

Ha llegit la darrera inqualificable que el president del Consell de ministres d'Espanya ha dirigit a l'Associació de Productes Químics quan protestava de l'assassinat comès en la persona del senyor Allúnyana (a. c. s.).

Com que encara l'esmentat personatge ni cap espanyol no s'ha dignat contestar el missatge que les societats de foment i culturals de la nostra ciutat li adreçaren, per considerar, sens dubte que en la forma que estaba redactat no merexia cap resposta pel sol motiu de dir una mica de veritat, no seria convenient que en el diari de la vostra digna direcció, tan català i tan batallador s'insinués la conveniència que les esmentades entitats barcelonines s'adressin altra volta, ja que no al salvatge Estat que ens desgoverna, a la Societat de les Nacions, per tal que aquesta designés una potència mandatària que protegís Catalunya?

Llenço tan sols aquesta opinió i comprenc per endavant que un diari, per valent que sigui, no la cot ostentar a la llum del dia. Però ja que jo no tino gaires relacions a ciutat, no es trobaria un grup de patriotes que treballés en aquest sentit per a bé de la nostra Catalunya i per a vergonya de l'enemic?

Un bon català

CATALUNYA I ESPANYA

L'A B C, comentant la política catalana, desbarra a més no poder, pel que hom ven que aquest diari es redacten quatre analfabets que no coneixen res de Catalunya. Llegiu LA PUBLICITAT del dia 21 de juny, on l'A B C reproduïx: *que Espanya dóna la vida a Catalunya i no Catalunya a Espanya.* Doncs si així és, per què nomena por de la nostra terra, perquè aquests insults als catalans? Si ells creuen això, per què no ens donen la llibertat nacional? Ah! si no fos aquest poble català que tant treballa, on xuclaria la gent inepta de Madrid! Si ens deixessin la independència viuríen tants espanyols com viuen ara amb els diners de la suor dels catalans? Aquest és el problema que a ells afecta, que si ells creuen que el poble català viu del ells ens donen una provla d'atendre les nostres aspiracions patriòtiques i sobran allò que Catalunya pot fer sense el jou espanyol que ens detenta la llibertat.

J. Boldú

PER LA LLENGUA NACIONAL

Sr. Director:

A l'Arxiu de la Corona d'Aragó, fou principal de rècmies honoríficis pel *retrebament de la nostra personalitat* i fogar de cultura que cabiés que hom conegués més, fores fa en espanyol: cèdulmen de paperetes demandes orals, i escrites i fins es comprèn que als servidors se'ls ha imposat la paria d'altri per l'argot municipalesc que empren.

No és l'ànim nostre molestar a ningú, però si el constatar la vergonya que un fogar cultural com aquest, d'importància tan gran dintre les nostres coses, encara estigui en ple vulcanisme espanyolitzant.

No hi ha ningú dintre el nacionalisme o catalanisme cultural o polític amb prou forces, amb prou poder per desfer aquest estat de coses?

Cal que tothom que pugui posi el seu esforç per esborrar aquesta vergonyosa imposició al nostre capdal entre de recercaments històrics.

J. M. Boronat i Recasens

L'ACTUACIO GOVERNAMENTAL ESPANYOLA CONTRA ELS PISTOLERS

Sr. Director:

Contra aquesta infeliços pistolers d'altra feina que sembren el terror i aprofi la nostra ciutat, la majoria de catalans creuen que no hi han res, les illustres llumaneres hispàniques que des de Madrid porten els destins de Catalunya mentre el poble vegeti. Doncs podem assegurar—per tant denúncies que havem tingut de part autoritzada—que de molt temps enrera el Govern espanyol té empresa una campanya terrible contra aquesta gent, tan terrible que acabarà amb ells d'una manera absoluta i definitiva.

La lògica empuada pels espanyols contra els pistolers és senzillament la de retentar l'ofici. Abans, quan el que venia s'atrevien un atemptat sen deia un crim. Déu sap el que devia costar tenir un criminal a son, contra un home di era força perillós i calia que la feina fos ben pagada. No obstant, començà d'haver-hi abundància d'escàrrers i sortí un regular nombre de gent disposada a llançar-se al nou ofici, i allavors els "nostres" governants començaren d'actuar i la consigna fou "deixen-los fer" i els professionals del crim obraren ja sense cap mena de perill, si els agents de l'autoritat no podien excusar-se d'empresonar-se d'algú, era curosament tractat fins recobrar la seva llibertat per exercir el seu ofici, com si diguéssim fou garantida la "llibertat del treball". Això, naturalment, influí en una enorme baixa en els preus dels atemptats, baixa que vingué acentuada per l'abundància de gent que entrà en l'ofici quan es convencé que aquest no oferia cap perill.

I ací està tot. Entre les nostres amistats no hi tenim, gràcies a Déu, cap pistolers, d'ésser-hi segurament que ens diria que l'ofici està perdut, i com que desitjarien ésser una nova persegunta, en bé de la "classe", ja que continuant per aquest camí d'ací a vint-i-cinc o trenta anys serà més avantatjós fer de cirujanes.

Ara diguen si el procediment adoptat pels espanyols envers llurs pàrdals no és el més terrible que hom podia emprendre.

R. S. O.

Del Romiatge a Lourdes

MISSA DE COMUNIO

A l'església de la Bonanova se celebrà abir matí una missa de comunió, cosetjada per la senyoreta Mercè Oliberó, en acció de gràcies per haver estat objecte del favor de la Verge de Lourdes, fent-li mercè d'un miracle que ha guarit completament llur mal declarat incurable.

ACLARACIO

En la ressenya publicada abir referent a aquest romiatge, deixà de mencionar-se que era feta pel nostre redactor eariat especial En Manuel Bassas.

"Ensenyança de' minyons", de Mossèn Baldiri Rexach

Dels Fills Nobles per llur Sang

Una de les desgràcies més grans que poden tenir als Minyons Nobles de Sang és no conèixer el que són, perquè d'aquesta ignorància ells resulten moltes desgràcies, que són la ruïna de les seves persones, cases i families i de vegades de tota la República, perquè no obren d'acord amb el que són, sinó que obren contra el que són, i del que han d'ésser.

Per evitar, doncs, aquestes desgràcies, és necessari que els Minyons Nobles de Sang sàpiguem què *són* i el què han d'ésser. I per saber això és menester advertir que els Minyons Nobles s'han de considerar de tres maneres, a saber: en quant al ser natural que tenen; en quant al món, i en *quant a Déu; entendre* i considerar bé el que són cada una d'aquestes maneres.

Primerament, en quant al ser natural, els Minyons Nobles no són més ni menys que els Minyons pobres, perquè no tenen res, que els Pobres no ho tinguin i estan subjectes a les mateixes misèries que pateixen els Pobres, sense poder-se eximir d'elles amb el poder i riqueses *dels seus Pares; i no solament* estan subjectes els pobres, sinó que també les pateixen molt més, perquè *són* més dèbils i delicats; i així senten més el fred i la calor i estan més subjectes a les malalties, a les constipacions i fluccions i senten més les incomoditats...

Vejan ara, què són els Minyons nobles de sang en quan al món. Gairebé tothom em sabrà dir que són fills de Cavallers, o de Comtes, o de Barons, o de Marquesos, o de Dues, o de Princeps. Però jo voldria que em diguessin què cosa es ésser Cavaller, Comte, Baró, Marquès, Duc o Princep? La desgràcia que tenen els Minyons Nobles, *és que no solament lo* món els considera com a Cavallers, Comtes o Barons, etc., sinó que *ells* també es miren així, i com una espècie d'homes distingits en la naturalesa dels *demés homes, perquè des de petits* es venen tractats amb molt d'honor, i submissió, i així pensen *que son ser consisteix* en els títols que tenen de Cavaller, o de Comte, o de Baró, etc., el *que és un error molt* pernicós per als dits Minyons Nobles, perquè d'ell s'originen molts danys, perquè primerament d'aquest error neix que ells s'exalten en son esperit, molt més del *que és just*, perquè no consideren sinó els títols que els eleven sobre els demés; i d'ací prové el fer poc aprecí dels Minyons Pobres, encara que tinguin bones qualitats en els *esperits, perquè no* consideren sinó el que els eleva sobre els demés. També neix del dit *error el voler gastar* una gran pompa de vestits preciosos, mobles i criats, encara que vegin que sos bén no poden suportar-ho, perquè pensen que el títol de Cavaller, o de Comte, *els obliga a gastar* aqueix faust; però s'enganyen, perquè sols deuen gastar el que basta, perquè sa dignitat sigui respectada, la qual perquè sigui respectada basta que gastin solamen el que sos bèns poden suportar; i de voler gastar més del que poden, sols freuen l'ésser despreciats, i dejectats, i reduïr-se a un estat miser, el qual després és son afront. Finalment, del dit error neix el voler que tots els demés se *sometin a ells*, i *els serveixin i obeeixin, perquè com des de* petits es venen tractats amb molt d'honor i submissió, pensen que tenen dret especial de fer-se servir de tothom i que tots els demés deuen estar subjectes a ells; ço els és un engany molt pernicós, perque les submissions, honors i servitudes que els altres *els presten deuen* ésser voluntaris, i neixer del bon afecte que els tenen, i d'agraïment que *tenen de la virtut* i mèrit, i de la virtut i mèrit del seus passats, i si el noble vol obligar que se li donessin les dites submissions, honors i servitude, pel mèrit d'obtenir-les, i es desvejen els *ànims de preiar*-los-hi; i així, per evitar tots aquests danys, *explicaré* què cosa és en el món ésser cavaller, comte i baró, etc., i que cosa és ésser fil d'un cavaller o d'un comte.

La llengua i l'ensenyança

Entre totes les llengües, la que amb *més perfecció han de* saber els minyons és la llengua pròpia de sa Pàtria, perquè el defecte és molt més culpable i lleig per un minyó, que té estimació; i per tal que els minyons tinguin o sàpiguen una bona manera de parlar en la pròpia llengua cal que pares i mares procurin que davant d'ells ningú no parli rústicament, vull dir que ningú no gosti expressions o paraules grosseres, desproporcionades i poc honestes, perquè semblants paraules resten molt impreses en sa tendra naturalesa. També convé molt llegir-los o fer-los llegir, les regles pròpies de Prosòdia i Ortografia, que té cada llengua, perquè així seran més instruïts en la pràctica de son llenguatge. *Finalment, quan ells* són un poc avançats en saber llegir, convé donar-los llibres escrits en sa llengua, que siguin polits i elegants.

... ...

No sols els homes doctes catalans han faltat en no fer la traducció de molts de llibres estrangers, que *són* utilíssims, però sí també han faltat en no escriure en català alguns llibres molt bons que han fet imprimir en llengua castellana, o en llatí, com si la Nació Catalana no meresqués, o no tingués la necessitat d'ésser tan ben instruïda com qualsevol de les demés.

Com no manquin catalans, que de vegades, menyspreuen nostra llengua, cal advertir aquí que la rusticitat, grosseria i manca de formes, que li imputen, provenen de dues causes. La una és que dites persones tenen el gent d'estimar més allò que és foraster. Per la raó contrària hi ha catalans que prefereixen la llengua catalana a totes les demés, perque sols estimen allò que és de sa Pàtria, o bé perquè, com que no estan acostumats a oir parlar altres llengues els apar que sòn dures, aspres i eixacreuades, singularment si no les entenen. La segona causa és perquè hi ha *poc esment en aquesta* província d'ensenyar a parlar el català, amb aquella satisfacció i gentilesa que hauria de parlar-se.

M'apar que la llengua Catalana té un gran avanç, o una gran excellència sobre les demés, perquè té una gran aptitut i proporció per aprendre i entendre les demés llengues; car l'experiència ensenya que els catalans fàcilment entenen les nacions estrangeres i que amb facilitat aprenen de parlar son llenguatge.

ELOGI DE LA PAGESIA

El primer títol que s'ofereix a considerar en els pagesos i treballadors és l'antiguitat de son ofici, el qual és el més antic de tots, institut pel mateix Déu, en el principi del món, quan creà Adam, i el posà al jardí delicios del Paradís, per*que lo treballes i guardès.*

El segon títol que s'ofereix a *considerar en* els pagesos i treballadors és la noblesa de tantes persones que han exercit aquest ofici.

Altre títol és que el treballador prepara la terra, sembra el gra i el cobra, llaurant i cavant la terra, i Déu Omnipotent el fa néixer, créixer i portar d'un *sol gra, moltes plantes, i brics,* i una gran multitud de grans que bastin per al sosteniment de l'home i per a tornar a sembrar altra vegada la terra.

El quart *títol* que té l'Agricultura, és la utilitat, la qual és tanta, que totes les persones del món viuen a expenses dels pagesos i treballadors i ningú no pot subsistir sens el treball i conreu de la terra. Però la utilitat admirable de l'Agricultura està en que com més fills té un pagès, tant més és ric, perquè sos fills, des de sa petita edat, comencen de socórrer i ajudar a son pare. Els més petits guarden els porcells i les *ovelles. Els que son més grans* guarden el bestiar en *gran tropa*, i els que són rebostos treballen les *terres* amb son pare.

Altra utilitat té l'Agricultura, digne de tot aprecí, i és: de poder-se un *pagès criar els fills* i filles en sa casa, educar-los i ensenyar-los l'ofici de l'Agricultura. Quina ditxa és poder un pare tenir en sa casa a sos *fills i filles*, als quals ama com la cosa més preciosa que té, i dels quals és aimat molt tendrament, i poder el pare ensenyar-los a son gust i veure per sos ulls bona procediments. Però molt al contrari succeeix amb molts altres oficis que hi ha en la República, els oficials dels quals no poden tenir en sa casa a sos fills per ensenyar-los l'ofici que tenen, sinó que és necessari enviar-los a terres i a persones estranyes, com són els metges i cirurgians, jutges i advocats.

L'Agricultura és l'exercici més útil per conservar la salut del cos, perquè en aquest empleu fruein al pagès un exercici moderat i proporcionat a les seves forces; un aire pur i fresc, i el sol de tots costats i a son plaer.

L'últim títol que té l'Agricultura, és de causar moltes delices. Quin plaer és, per un pagès, de veure que la terra li paga les suors que ha tingut en conreat-la retribuint-li bons blats, bones llegums i plantes *molt* belles carregades de fruits?

ELS POMELLS DE JOVENTUT

DE L'APLEC POMELLISTA A NÚRIA

Regna entusiasme entre els pomellistes envers l'Aplec a Núria, dels propers dies 28 i 29 de juliol.

La *Junta del benemèrit Centre* excursionista de Catalunya ha cedit galantment la sala d'actes del mateix per la interessant conferència amb projeccions, que sobre aquelles contrades pirenenques tindrà lloc el proper 8 de juliol. Per altra part, la Comissió de Cultura de l'Exm. Ajuntament de Barcelona ha prestat gustosament belles projeccions, tot felicitant els pomellistes per la tasca cultural que amb tant d'entusiasme han emprès

EL POMELL DE JOVENTUT "VERGE DE LA FONT CALDA"

Resultà un acte molt simpàtic la *realització de la festa que, dedicada* a la colònia gandesana, tenia organitzada el Pomell de Joventut "Verge de la Font-Calda", al teatre Escola, com vam anunciar dies enrera.

Les cançonetes amb gestos que interpretaren les nenes i nens del Pomell "Poncel·letes d'Or" agradaren molt, i el mateix podem dir de les representacions escèniques que anaven a càrrec dels joves i senyoretes del Pomell "Verge de la Font-Calda". També s'aplaudiren amb entusiasme les poesies inèdites que va llegir el poeta senyor Pubill.

El públic, satisfet de debó, felicità a la Junta directiva del Pomell organitzador, encoratjant-lo a seguir aquesta obra de germanor tan entusiàsticament començada.

Del Municipi

VISITA DE COMPLIMENT

En visita de compliment aquest migdia estigué a l'Ajuntament el nou governador civil En Manuel Portela Valladares, essent rebut per l'alcalde, Sr. marquès d'Alella, i els regidors senyors Illajot, Domènech, Santamaria, Quirós, Palau i el secretari de la corporació En Claudi Planas.

REPATRIAMENT DEL BATALLO DE BADAJOZ

Contestant el cursat per l'Alcaldia ha rebut aquesta un telegrama del president del Consell de ministres manifestant que es donarà el degut curs al que s'interessa de la repatriació i licenciament dels individus de quota del batalló de Badajoz, tal com se sollicità per aquest Ajuntament per als dels *batallons expedicionaris de Vergara* i Alcàntara que es troben actualment a Melilla.

PRESENT AL COS DE BOMBERS

A l'Alcaldia s'han rebut 60 pesetes amb destinació a la Germandat del Cos de Bombers, tramesa per En Josep Sentmenat, agraint els bons serveis prestats per individus de l'esmentat cos en l'incendi ocorregut a casa seva del carrer de Mallorca.

Església parroquial de Sell-lleó, en fou batejat el famós sic-gue

De Catalunya

SANT JOAN DE LES ABADESSES

—Amb molt poca animació, s'ha celebrat enguany la fira de Sant Joan. Això vol dir que les transaccions no han estat molt abundoses.

—A la vetlla del dia de Sant Joan ens va sorprendre agradablement de veure a la plaça de nostra vila debutar un chor format per uns seixanta obrers, cantant belles cançons de la nostra terra. Val a dir que ho feren molt bé, dirigits pel mestre En Pau Serrat. Hem de felicitar coralment a aquests *obrers que després de lur treball* ja prou pesat de tot el dia tenen voluntat d'aprendre a cantar les belles cançons catalanes, i és un deure que tenen tots els que poden d'ajudar aquest anhel de millora dels nostres treballadors.

També van celebrar la seva primera vetllada de propaganda, el mateix dia de Sant Joan, els Pomells de Joventut. Amb un ple a vessar es desenrotllà el programa amb falaguer èxit. Cal assenyalar el treball original de la president del Pomell Verger de Nostra Madona Blanca, senyora Dolors Blanchar, i la poesia original d'En Pau Serrat, llegida per la seva fill'a Maria, *així com la collaboració dels* pomells de Ripoll i del senyor Moreno. Clogué la festa el cant dels Segadors.

Felicitem el seu conceller.

TORTOSA

Demà, diumenge, a les 10 del matí, tindrà lloc, al teatre Principal, un important acte d'afirmació mutualista, en el *qual hi prendran part N Enric Torné*, president de la Junta de Govern de la Quinta de Salud "La Aliança", de Barcelona, el doctor Girona, director de la susdita Quinta, i el senyor Salat, de la Comissió de Propaganda.

El Comité local de Tortosa ha convidat a l'acte les autoritats populars i entitats culturals de la ciutat, i tal com és esperada pel nostre públic, promet esdevenir un gran èxit.

—Ha estat aprovat el pressupost de despeses que ha de reportar el prendre dades i la redacció del expedients d'expropiació del *carril de Val de Zafan* a Sant Carles de la Ràpita, amb un import de 12.730'35 pessetes.

—Dijous al matí un carro procedent de Santa Bàrbara va topar amb l'auto de servei públic d'En Joan Esquerré, havent causat importants averies al motor.

No calgué doldre, però, desgràcies personals.

—Han estat nomenats coadjutors de Gandesa mossèn Joan Albert, i de Corbera mossèn Josep Vidiella.

—Està vacant la plaça de metge titular de Vandellós, amb un sou anual de 1.000 pessetes.

—Al camp d'experimentació de Camprodó, i sota la direcció de la nostra Estació Olivarera, ha començat la campanya contra la mosca de l'olivera, havent d'ésser sotmesos al tractament vint mil arbres.

CASTELLO D'EMPURIES

El procés contra l'alcalde

L'Audiència Provincial de Girona ha *revocat l'auto de procesament de l'al*calde de Castelló d'Empúries, senyor Josep Bordes de la Cuesta, que va ésser dictat pel jutjat de Figueres en el sumari que per suposat delicte de malversació de caudals públics va instruïr-se contra la majoria d'aquell Ajuntament, suspès vio entament després de l'expedient gubernatiu que fa fer tramitar el senyor Lueje en vigilies de les eleccions passades.

OLOT

Diverses notícies.—Conferència de N'Antoni Rovira i Virgili

Gràcies al marquès de Camps estan complint-se els últims tràmits perquè l'Estat lliuri la quantitat necessària per a la construcció de la unió de vàries carreteres que travessen la nostra ciutat.

—Sota la direcció de l'artista En Menció Domenge s'està procedint al decorat del cambril de la Verge del Tura, patrona dels olotins.

—L'Ajuntament ha celebrat reunió ordinària de primera convocatòria, aprovant-se diversos assumptes de tràmit general.

—Durant l'última setmana la sucursal de la Caixa de Pensions i Estalvis obrí 4 llibretes, ingressà 79 pessetes, i pagà per reintegres 6[illegible] pessetes.

—Durant les tempestes del dimarts, entre la pluja caigué [illegible] quantitat de pedre, causant algun[illegible] judicis als sembrats. També [illegible] ren alguns llàmps que ocasionaren [illegible] judicis en algunes cases del terme [illegible] Begudà, calant-se foc a causa d'[illegible] als pallers del Mas Domènech.

Segueix plovisquejant, havent-se [illegible] fresca la temperatura.

—El dia de Sant Pere el Club Obrer celebrà el XXIX aniversari de la seva fundació, amb concerts, sardanes i balls, assistint-hi una gran quantitat.

—S'està preparant un homenatge al compositor de sardanes En Galí Gorreta, el qual tindrà lloc probablement durant aquest estiu, contractant-se en tal cas la notable orquestra "Barcelona".

—Amb un retard de més de vuit dies a causa de la pluja i temps fred [illegible] *començat les segues de blat*, la collita del qual es presenta més que abundosa.

—S'assegura que els elements sans de la joventut tradicionalista han determinat dir-se francament autonomistes, rompre tot lligam amb la U. M. N. i assumir la direció i responsabilitat del setmanari que de vegades defensa aquesta comunió política i altres defensant *els monàrquic apunyeres* i les personalitats de pura tradició jaumina. Veurem si tot això serà cert.

Hi ha gran interès per aquest acte, que tindrà lloc a les vuit del vespre al teatre Principal dissabte vinent.

Ultra el desig d'escoltar-la que es nota entre els olotins, sabem que sòn molts els dels pobles feranys que hi assistiran.

Després de la conferència, al Casal Català tindrà lloc el banquet de la victòria de les eleccions provincials.

Probablement hi haurà també una audició de sardanes.

L'endemà al matí s'organitzarà una caravana automobilista per acompanyar al senyor Rovira a la Diada Nacionalista de Castelló, essent molts els entusiastes que es proposen assistir-hi.

Sembla que la vinguda del senyor Rovira i Virgili serà la fita de la creació *en aquesta de una delegació d'Acció Catalana*, puix la dies que es parla de portar-ho a terme.

VALENCIA

Contra la vaga

En una votació prèvia que se celebrà al Sindicat de Transports per tractar del plantejament de la vaga, per majoria es declarà el sindicat contrari a la vaga.

La votació definitiva se celebrarà demà, diumenge.

VALLS

Un alcalde de R. O. que subscriu una protesta pel seu nomenament

La Cobla "La Principal del Camp", d'aquesta ciutat, el dia de Sant Pere donà audicions de sardanes a Tortosa, on ha anat amb l'Orfeó Tarragoní.

També ha pres part en els concerts d'aquest a l'esmentada població i a Castelló.

— Una selecció del "Valls Deportiu" anà a jugar al Vendrell.

El resultat li fou desfavorable, per 3 a 1.

En canvi, una altra que lluità contra l'equip de Vilabella, guanyà per 5 a 2.

— Dimarts passat a l'Ajuntament es donà compte del nomenament d'alcalde de R. O. a favor d'En Joan Casas i Bofarull.

Les minories republicana i nacionalista en protestaren.

Presentada una proposició de protesta, fou votada per aquesta i pel propi alcalde de R. O., en mig de l'indiferència de tothom.

— Diumenge es celebrà la diada de la Bona Premsa.

Consistí la festa amb una missa de Comunió als Capuxins i amb un acte de propaganda al Col·legi de Sant Gabriel.

— Ha produït general satisfacció la nova que el dia 15 vindrà a aquesta ciutat, N'Antoni Rovira i Virgili

PAGINA AGRICOLA

Núm. 14

Catalunya ensenya

L'insecte que causa més perjudicis a la nostra agricultura és, sense dubte, la mosca de l'oliva; els seus estralls són sempre greus, però en certes anyades, com en 1920 en la qual arrebaren a prop de 40 milions de pessetes assoleixen proporcions extraordinàries.

A tots els països oliverers és un temible enemic. A Itàlia, a França, a Grècia, a Espanya, les lamentacions dels agricultors són unànnims i constants.

Per això fa temps que es cerquen remeis. Fins ara, els remeis aconsellats consistien en matar la mosca proporcionant-li, en forma variada segons el sistema seguit, aliments (melassa, glucosa, etc.) enverinats amb sals arsenicals. Aquest mètode de lluita és seguit ja en algunes comarques. A Catalunya, per exemple, mercès als esforços de la Mancomunitat i del Consell provincial de Foment de Tarragona, els procediments de lluita artificials contra la mosca han estat experimentats durant varis anys i un d'ells ha donat molt bons resultats i ha començat d'estendre's.

Però la lluita artificial té varis inconvenients. Un d'ells és el de requerir una despesa fixa i constant; cada any el pagés es veu obligat a esmerçar temps i diners per combatre l'insecte. Per més que faci no arribarà mai a destruir-lo i abandonar una sola vegada la lluita significa perdre la collita.

Un altre dels inconvenients evidenciats pels entomòlegs és el següent. Amb els mètodes de lluita artificial, posem a disposició de la mosca substàncies dolces enverinadas. D'aquestes s'en autreixen no solament la mosca, sinó milers d'insectes, molts dels quals són útils a la agricultura perquè en determinats moments de llur evolució viuen destruint insectes perjudicials a les collites. Així en matar la mosca matem també insectes útils. Els entomòlegs afirmen que potser el dany que fem destruint els insectes útils, és superior al benefici que obtenim matant la mosca.

Els mètodes de lluita artificial tenen també altres inconvenients, però els dos que acabem d'esmentar són prou importants per compendre el perquè els tècnics de tot el món cerquen altres mitjans de lluita i han arribat a proposar la lluita natural, o biològica.

Com tots els éssers vius els insectes també patoixen enfermetats; els agents que les produeixen acostumen a ésser altres insectes de naturalesa variadíssima. L'insecte-malaltia ataca l'altre insecte, el devora i en certs casos la seva activitat destructora pot ésser tan gran que els insectes atacats moren en proporci élevadíssima.

La lluita natural consisteix en cercar les malalties d'un insecte perjudicial, i en propagar-les abundantíssimament; aleshores elles totes soles s'encarreguen de defensar les collites car, en fer disminuir d'una manera sensible el nombre d'insectes paràsits, minven els danys que aquests poden fer a l'agricultura.

Aquest sistema de lluita ha estat aplicat ja contra altres insectes amb èxit sorprenent. Un insecte molt perjudicial, ha esdevingut, després de l'introducció d'un seu paràsit, absolutament insignificant A Califòrnia, a Austràlia i a les illes Hawai principalment, la lluita biològica és aplicada en tots els casos en els quals és possible

Els resultats obtinguts contra altres insectes, han fet pensar en la possibilitat d'emprar la lluita natural contra la mosca de l'oliva. S'han cercat per això les seves malalties, *o és*, els insectes que la paraseiten, i se n'han trobat a Europa i a Africa.

Els paràsits europens no tenen gaire eficàcia: combaten la mosca però no en les proporcions que convindrien als olivicultors i per això no pot confiar-se en ells per entaular una lluita biològica Es necessari recórrer als paràsits exòtics.

La introducció dels paràsits exòtics és una cosa un xic complicada. Com tothom comprèn, no és gens fàcil de portar de regions llunyanes insectes vius. El canvi de climes, la duració del viatge, les incomoditats, la vida in certa forma artificial a la qual se sotmet pel camí l'insecte importat, són causes suficients per determinar-ne la mort. Per això el tant per cent que arriba viu acostuma a ésser més aviat reduït. I un cop l'insecte ha arribat, cal aclimatar-lo i multiplicar-lo; la seva eficàcia en lliçó està en raó directe del seu número. Per destruir els milers de milions de mosques existents és necessari que els pocs insectes paràsits arribats es multipliquin també a milions perquè solament així hom estarà segur que alguns sobreviuran a les causes contràries que trobaran en el primer periode d'aclimatació en el país nou i que es propagaran després en la proporció útil.

Aquestes i altres dificultats han fet fins ara que cap govern europeu hagi intentat la lluita natural contra la mosca. Un xic la por, un altre xic un cert rutinarisme, i un xic també d'ignorància de certs homes de govern han fet que cap hagi acceptat els freqüents requeriments que els han dirigit els millors entomòlegs europeus. Per això la lluita natural no s'havia intentat mai d'una manera seriosa. Malgrat els mitjans abundants dels quals disposen França, Itàlia i Espanya, la lluita biològica contra la mosca romania el seu somni d'uns quants homes de ciència i els olivicultors havien de recorre als mitjans artificials de lluita si volien salvar les collites.

Sortosament la Mancomunitat de Catalunya, fidel a aquell esperit pràctic que la caracteritza, anticipant-se a tots els països oliverers, inicià aquest any la lluita natural; comprenent l'importància d'aquest nou mètode de defensa de les collites, malgrat la limitació dels seus mitjans econòmics, intenta ço que no han fet fins ara els governs poderosos. En breu arribaran del nord d'Africa els paràsits locals de la mosca i aquí se'n farà la multiplicació i se'n temptarà l'aclimatació.

No sabem el resultat d'aquesta prova perquè l'aclimatació d'un insecte és una mena de loteria; contra totes les previsions favorables un insecte pot no aclimatar-se per causes obscures i imprevistes.

Donades però les analogies entre el clima nord-africà i el de les comarques més meridionals de Catalunya, hi han molles probabilitats d'obtenir l'aclimatació. Aleshores els olivicultors, mercès a la Mancomunitat, tindran un poderós auxiliar per a la defensa de les collites.

Però si la sort no ens ajuda, quedarà per sobre de tot l'acte magnífic de la nostra Mancomunitat que escoltant els consells dels entomòlegs més competents, ha sabut anticipar-se als grans governs europeus.

August Matons

Correcció de terrenys en contrades muntanyenques

Les comarques muntanyenques tenen molt diferent caràcter segons quin signi el seu règim pluviomètric. Comarques on la pluja sovinteja, on les neus en degelar-se alliberen amb relativa uniformitat una determinada quantitat d'aigua, presenten un aspecte atractivol: les pendents son suaus i vestides de verd, i l'aigua s'esmuny entre els herbois en petits xorgalls inodensius. En canvi en les altes terres seques, en les quals la pluja sempre es fa esperar, i quan ho fa a gropades, les muntanyes tenen la seva superfície nua i descarnada, l'aigua es perd estimbant-se per rocles torrenteres, fetes cada cop més fondes per la seva acció erosiva.

No cal insistir gaire per a fer comprendre la desolada tristor d'aquestes llocs, que mostren pelada la terra roja, sense vegetació, sense arbres que amb les seves arrels oferegin una resistència a l'acció desagregadora del aigua, veritable perill per a les comarques veïnes d'altitud inferior sempre obertes al risc de les inundacions.

Si bé la causa principal de aquest caràcter es troba en les condicions naturals del lloc, molt però pot corregir-lo l'home, amb una adequada sistematització d'aquestes zones muntanyenques. Amb un esforç no massa considerable, sempre que s'aprotiti intel·ligentment el malex treball de les aigües poden portar-se a terme notables correccions beneficioses.

Molts són els que creuen que obres d'aquesta mena, solo poden ésser realitzades en grans extensions i per empresas poderoses o organismes oficials. Es aquest un error que costa car. Nombrosos propietaris de bosses amb una acurada correcció dels mateixos, podrien millorar considerablement les seves explotacions.

Varis són els métodes correctius que poden ésser emplegats isoladament i millor conjuntament, i en aquest cas d'una manera simultània o successiva. L'a elecció d'un nombre més gran o més petit d'obres a fer, dependrà de l'importància global dels treballs de sistematització. En algunes propietats no massa extenses sols podran realitzar-se solucions fragmentàries; però quan es pugui tractar un conjunt orogràfic, el projecte podrà ésser més complert.

El mètode més senzill de correcció consisteix en disposar barratges en els torrents, preses rústiques fetes de pedres i de troncs d'arbres, alguns cops d'obra, ou entrebanquen el moviment de les aigues en el sentit de la màxima pendent, en disminuexen la velocitat fent menys sensible la seva acció erosiva, i dipositen en cada un d'aquests obstacles que troven al seu pas, la terra desagregada, omplint poc poc les fondes i descarnades torrenteres.

L'instalació de les preses o barratges deu completar-se amb canals serpentejants de sortida de l'aigua que de l'altra manera s'estimbaria del cim en cascata, profundi un desgast major. Un treball de sistematització més complert, comporta també l'obertura de rases sensiblement horitzontals que vinguin a portar l'aigua en tot el flanc de la muntanya per una sèrie de línies de nivell, passant de cada una d'elles a l'inferior per petits canals oblicuos, interromputs en cada esgraó, per fal de que l'aigua en el descens mai pugui prendre una aceleració excessiva

Disposats en aquesta forma els treballs de sistematització, l'aigua mateixa hi contribueix, i de destructora es converteix en beneficiosa. Es té aleshores un veritable enlotament de muntanya, i ço qu'era primitivament una superfície pelada i improductiva, pot esdevenir un terreny perfectament abancalat, i ple de vegetació, ja que la repoblació forestal—que tant pot influir en el règim de plujes—té que acompanyar sempre als treballs de correcció, doncs uns i altres tenen un estret lligam que fa que mutuament es complementin.

En un projecte d'aquesta mena es també molt aventatjosa l'instalació de pontons de reserva, l'aigua dels quals es pot utilitzar per a regadius o altres usos, fent amb ells qu'es tregu profit d'un element que de l'altre manera representava un perill.

Tots aquests són treballs de force temps, doncs la transformació d'una contrada muntanyenca abandonada, no es cosa que pugui improvisar-se. A més, no en tots els llocs la natura serà igualment agraïda, i el esfore igualment recompensat. Malgrat això es sempre d'aconsellar l'adequada correcció dels terrenys qu'es troben en les condicions esmentades, doncs sovint amb una intel·ligent iniciativa, amb un treball relativament reduit, poden obtenir-se molt bons resultats.

P. S.

ESPIGOLANT

NOU SINDICAT

En el poble de Sant Martí de Tous es projecta la constitució d'un Sindicat agrícola, enfocant el seu principal objecte en l'elaboració de vins, pensant-se per això en la construcció d'un gran celler cooperatiu.

Per l'entusiasme que hi ha en pro del Sindicat i per ésser acceptat per tot el poble, sense distinció d'estaments ni d'idees polítiques, promet ésser una institució gran i molt ben fonamentada.

Fins a la data es compta amb la concurrència de unes 15.000 cargues de vi.

D'aquí a pocs dies es presentaran els Estatuts al Govern civil per al seu registre.

SOBRE CREDIT AGRICOLA

El senador per la "provincia" de Tarragona, En Josep Elías de Molins, ha insistit davant del Senat, i en la sessió del 6 del corrent, sobre el crèdit agrícola relacionant la seva pregunta amb la informació pública inserida a la "Gaceta" del 29 d'abril, i queixant-se que s'hagi parlat tantíssim d'aquein afer i s'hagin publicat tantes informacions, i al cap i la fi per no fer res.

Retreu l'estat de pessimisme dels pagesos davant d'aquesta actitud i anuncia una interpel·lació.

I el ministre, en contestar-li, va dir que ja s'in preocupaven, que ja publicaríen el "oportuno proyecto" que tendeixi a resoldre la "ardua, difícil e importantísima" qüestió del crèdit agrari. Ardua, difícil?... Ja podem esperar-nos i, per si o per no, seiem.

Lo que pensen els francesos dels nostres vins

El "Petit Marseillais", de Marsella, publica en la seva última pàgina agrícola un article, que volem reproduir, en el qual és ben manifestat l'estat l'ànim dels "vignerons" del Sud de França envers la nostra exportació de vins. Aquest article contribuirà potser a esclarir un xic la situació i servirà sobretot perquè els nostres vinyaters sàpiguen que no poden fer-se gaires illusions respecte al mercat francès i que és necessari que cerquin altres camins per resoldre la crisi.

L'article porta un títol suggestiu: "El favor neordal als vins estrangers ens arruïna. La França ha rebut tres milions d'hectòlitres de vins exòtics" que denota prou bé la simpatia amb la qual és mirada la nostra exportació.

Diu l'article:

La gran collita de 1922, arribant al mercat en un moment en ja no hi havia vins vells, podia trobar sortida fàcilment; però noves contingències han vingut a últim moment, a provocar una baixa desastrosa que pot tenir greus conseqüències.

Per donar satisfacció als sindicats potents de la metal·lurgia i als fabricants d'articles de luxe, el govern francès ha signat amb l'Espanya un acord que arruïna la viticulura, en obrir de bat a bat les portes als vins estrangers.

Nosaltres paguem pels altres. Abans de la guerra, per fer entrar a França un hectòlitre de vi, els espanyols havien de pagar a la duana de 15 a 16 pessetes; avui paguen solament prop de 10 pessetes, ço és, una tercera part menys.

Favors com aquests serien excusables si fossin recíprocs. Però no és així i la diferència de tarifa prova que la viticultura paga per les altres indústries.

Per exportar un hectòlitre de vi francès a Espanya, hem de pagar a la duana espanyola i al canvi de 240 les següents tarifes: 700 francs pels vins xampanyosos; 420 francs pels vins ordinaris en ampolles, i 60 francs pels vins ordinaris en botes.

El balanç de les nostres pèrdues. Amb aquestes tarifes, hom comprendrà fàcilment que les nostres exportacions es redueixen i que són envaits pels vins estrangers.

D'ençà del mes de juliol en què feu firmat l'acord enganyador, fins al febrer — en vuit mesos — han entrat a França 2.907.651 hectòlitres de vins exòtics de grau alcohòlic elevat. Aquests vins, en conjunt, al preu mitjà aproximat de 60 francs per hectòlitre (i ens quedem curts perquè molts s'han pagat a més de 125 francs) representen més de 240 milions de francs, que han passat la frontera... Quasi el doble de 300 milions que ienien amb l'Espanya des de la guerra.

Aquesta formidable importació és una de les causes de la depreciació del nostre canvi i ja no són 300 milions que hauríem ara de pagar a l'Espanya per lliurar-nos del nostre deute, sinó 400 milions, ço és una pèrdua de 100 milions de la nostra moneda.

Després, es pot calcular que en els vuit mesos indicats, la baixa que s'ha produit ha causat a la viticultura i al comerç vinyater una pèrdua superior als 700 milions de francs.

L'escòndol continua. Al final de 1921 el senyor Millerand ens deia a Montpellier: "Tota la sollicitud del govern és per la viticultura" en el moment en què darrera el telè el senyor Sarruys, encarregat de preparar l'acord franco-espanyol, oferia, ignorant-ho nosaltres, de reduir els drets d'entrada dels vins espanyols que causen les nostres pèrdues.

El deute de l'Estat. L'Estat no deu jugar un doble joc. No ha de fer somriures a l'agricultura quan després la sacrifica cada dia.

El vi és el producte francès, fora de l'alcohol, que paga les més pesades càrregues interiors, car dóna a l'Estat prop de 650 milions de francs per any, ço és, deu vegades més que abans de la guerra.

Això sí, ens prometen com a primer acte un acord franco-belga favorable als nostres vins; però corre el rumor que el rei d'Espanya ha anat a Bèlgica abans de la signatura d'aquest acord per obtenir drets igualment favorables pels vins espanyols. Els nostres excellents amics el belgues, bouran de preferència vi de la península transportat a baix preu, però no francès. I un altre cop nosaltres serem befats.

Es evident que cal viure; i el preu de tot és avui, quatre o cinc voltes més elevat que en 1914. El flequer, el carnisser, marquen noves alces; solament el vi baixa.

El nostre poble demana que se'l deixi viure; no vol que l'estranger li vingui a treure el pa que ha guanyat amb la suor del seu front; el seu crit ha d'ésser escoltat perquè si sucumbeix el desastre arribarà a tota la nació.

Qué passarà demà si l'amo arruïnat no pot assegurar l'existència dels seus operaris?"

Fins aquí l'article. Conté un xic de tot: amenaces, paraules grosses, evocacions sentimentals, un xic d'humanitarisme...

En conjunt ens sembla cursi. Però és indici, com ja hem dit, de l'estat d'ànim dels "vignerons" que, com sap tothom, tenen una respectable força parlamentària.

I això té la seva importància.

T. U. Gantús

El sulfat de coure contra el mildiu

L'ús del sulfat de coure per combatre el mildiu, comença fa uns quarenta anys; la seva acció i la seva eficàcia foren reconegudes després de llargs experiments comparatius que han estat repetint-se sense interrupció fins avui, a tots els països vinyaters del món i els viticultors que l'han emprat bé, en la dosi oportuna i en el moment apropiat, han obtingut resultats completament satisfactoris.

Però el senyor Villedieu, professor a l'Escola de Medicina de Tours, després d'experiments de laboratori repetits en presència de tècnics competentíssims, afirma ara que el sulfat no té cap acció anticriptogàmica i que el mildiu pot combatre's bé i econòmicament substituint el sulfat de coure pel sulfat d'alumini.

No sabem ço que pot haver-hi d'exacte en les afirmacions del professor Villedieu. Es innegable que de més verdes se'n maduren i que sovint els experiments de laboratori han portat veritables revoluciones en el camp de les aplicacions pràctiques. Podria ésser que el professor Villedieu estigués en el cert negant l'acció anticriptogàmica del coure, la qual hauria de prevenir d'una causa fins ara desconeguda.

Sembla, però, que el sulfat d'alumini no pot substituir el sulfat de coure. Després de la comunicació del professor Villedieu a l'Acadèmia d'Agricultura de París, diversos agrònoms francesos feren experiments que han demostrat que la segona afirmació del professor Villedieu és inexacta. Ara un gran agrònom italià, el professor Munerati, ho confirma declarant, després de les seves proves, que la substitució ha portat a "un fracàs complet i aclaparador".

Això vol dir, dones, que encara que el sulfat de coure no destruexi el mildiu, no hi ha per ara cap altra substància que com ell pugui salvar les collites.

Al laboratori el sulfat de coure s'ha demostrat ineficaç; al camp, en canvi, constituexi el remei ideal. Cal per això usar-lo, malgrat ço que diu el professor Villedieu.

Els viticultors no han d'abandonar el remei que per quarenta anys els ha ajudat a salvar les collites. I cal que es recordin que els tractaments cúprics tenen l'objecte de dipositar a la superfície dels organs verds del cep una capa, ene que prime, de sulfat de coure en forma lentament soluble en aigua i que la defensa ha d'ésser preventiva i continuada.

M.

Sofre SANT JOLDI

J. ESPINÀS :: CLAVE, 17

Les conclusions de la conferència contra la mosca de l'oliva

Durant els dies 18 a 21 de juny ha tingut lloc a Madrid la Conferència internacional de la lluita contra la mosca de l'oliva, amb l'assistència de representants dels principals països oliverers.

Com pot veure's per les conclusions aprovades i que publiquem més avall, la Conferència ha afermat tres punts essencials que convé remarcar: 1) la necessitat de continuar encara els experiments de lluita artificial considerant, que per vàries causes, les proves fetes fins ara no tenen caràcter definitiu; 2) intentar la lluita natural, ço és, importar, dels països on es troben, els paràsits de la mosca de l'oliva, els quals, aclimatats a Europa, poden impedir el desenrotllament excessiu de la mosca i, per tant, els danys gravíssims que produeix; 3) establir entre els països oliverers una entesa dirigida a facilitar els estudis.

Si els acords de la Conferència esdevenen realitat, és segur que aviat podrem arribar a conclusions interessants i que el problema de la lluita contra la mosca podrà resoldre's satisfactoriament.

Nosaltres, però, dubtem de l'eficàcia de la Conferència, sobretot per ço que es refereix a Espanya; els vots formulats seran oblidats al ministeri de Foment i si no ho són i es vol fer qualque cosa, serà feta d'una manera absolutament ridícula i mancada de tot fonament científic.

L'únic país que ens inspira un xic de confiança és Itàlia, profundament interessada en cercar la solució al problema de la mosca.

Entretant ens és grat de fer públic que la nostra Mancomunitat, anticipant-se a la Conferència i a tots els Governs europeus, inicià aquest any les primeres temptatives de lluita natural contra la mosca de l'oliva.

Tindrem informats als nostres llegidors dels resultats.

Heus ací les conclusions aprovades a Madrid:

1. Creació d'Associacions obligatòries entre els olivicultors per la defensa contra la mosca de l'oliva.

2. Es necessari de continuar els experiments de lluita artifical contra la mosca de l'oliva.

Totes les experiències seran fetes durant tres o quatre anys seguits en els mateixos arbres aplicant els mateixos mètodes i amb el control més rigorós, a l'objecte de permetre la comparació dels resultats i l'apreciació de la valor de cadascun dels mètodes aplicats.

3. El mètode de les pulveritzacions amb substàncies tòxiques i sucrades i el mètode dels esquers tòxics localitzats, havent estat considerats com a eficaços en diversos països, la Conferència considera que convé continuar les experiències en les dues direccions sense que per això s'hagin d'excloure totes aquelles que cada nació consideri útils de fer emprant altres mètodes de lluita.

4. Degut a la legislació variable de cada país en ço que es refereix a l'ús d'arsenicals en agricultura, la Conferència creu que s'ha d'empendre noves experiències sobre l'empleu d'altres substàncies que no siguin els arsenicals solubles usats fins ara i en particular de l'arseniat diplòmbic i d'altres productes tòxics contra la mosca de l'oliva

5. La Conferència formula el vot que l'Institut Internacional d'Agricultura estudii la gestió de les patents, de manera de reservar la major llibertat als olivicultors perquè emplein els mètodes artificials de destrucció de la mosca de l'oliva.

6. La Conferència demana que els resultats de les experiències amb els detalls d'aplicació en els diversos climes, es facin conèixer a l'Institut Internacional d'Agricultura de Roma, durant la primera meitat d'octubre de cada any.

L'Institut deurà comunicar als països interessats els resultats obtinguts amb la major rapidesa possible.

7. Convé d'investigar si els mètodes emprats fins ara i que es consideren eficaços per a combatre la mosca, no són perillosos per les olieres, a causa del possible desenrotllament del "negre" i de la destrucció d'insectes útils, com són els paràsits dels insectes perjudicials de l'olivera que, com la mateixa mosca es nodreixen de matèries dolces.

8. Que els països olivícoles facin estudiar per tècnics, seguint tots un plà comú, la biologia de la mosca i dels seus paràsits, insistint principalment en les condicions diferents del mitjà.

La creació d'invernaris amb camps d'experiències és, des d'aquest aspecte, especialment recomanada.

9. La Conferència formula el vot que els Governs dels països oliverers europeus recomanin als de l'Africa del Nord, de la India i de l'Africa Meridional i Oriental, que estudiin la biologia de la mosca de l'oliva i dels seus paràsits en llurs regions.

10. Havent estat reconeguda a l'Africa del Nord l'existència del paràsit endòfag de la mosca, l'"opius concolar", la Conferència creu que cal fer un esforç en comú per intentar la seva aclimatació a Europa.

11. Havent estat reconeguda la existència de paràsits endòfags i ectòfags de la mosca a l'Africa Meridional, que té un clima anàleg al de l'Europa Meridional, la Conferència creu que convé fer un esforç en comú per a introduir aquests paràsits a Europa.

12. La Conferència formula el vot que sigui creada una Comissió permanent internacional de tècnics encarregada de l'estudi de les diverses qüestions referents a la mosca de l'oliva.

Aquesta Comissió deurà reunir-se al menys un cop a l'any.

La primera reunió tindrà lloc a l'Institut Internacional d'Agricultura de Roma.

Cada reunió fixarà el lloc on se celebrarà la següent.

13. La Conferència recomana als diferents Governs la creació, pels mitjans que els semblaran convenients, de la "Caixa de l'Olivera", els cabals de la qual seran destinats particularment a combatre la mosca de l'olivera.

14. La Conferencia formula el vot que els Governs s'entenguin per unificar la legislació internacional per a facilitar l'adquisició i l'empleu de les primeres matèries que són útils per combatre la mosca de l'oliva i que poden ésser considerades com a perjudicials sigui a l'home sigui al bestiar.

15. La Conferència formula el vot que el fisc dongui facilitats pel comerç dels productes destinats a combatre la mosca de l'oliva.

16. La Conferència creu que molts ocells ajuden a la destrucció dels insectes i en particular dels insectes de l'oliva, i per això creu necessari protegir-los judiciosament.

UN ALTRE CONFLICTE

A l'Agricultura, de llevant o de ponent sempre li toca el rebre.

Ara és una qüestió duanera i es tracta de l'arseniat de sosa, que tantes aplicacions té i del qual tant d'ús es fa.

La partida 883 del aranzel diu que els compostos a base de sulfats de coure, de clorurs de potassa i sosa i sals arsenicals, així com els cianurs alcalins i els arseniats de sosa i de potassi i altres anàlegs, usats com insecticides o per a combatre malalties de les plantes o del bestiar, abonaran, segons la tarifa primera, dèu pessetes per cent quilos i per la segona cinc pessetes.

I la partida 976 diu que els productes químics purs i farmacèutics abonaran, segons la tarifa primera, 300 pessetes i per la segona, 250 pessetes.

Fins a la data l'arseniat de sosa era considerat com comprès en la primera partida i pagava, per tant, 5 pessetes. Però ara hi ha una bona partida del dit producte detingut a la Duana de Barcelona perquè el Sub-Director vol que pagui com a "producte químic pur i farmacèutic."

L'Institut Agrícola Català de Sant Isidre, junt amb els Consells "provincials" de Catalunya, ha protestat d'aqueixa arbitrària despesició i ha aixecat una exposició al Sr. Director General de Duanes demanant que's pagui, com fins ara, 5 pessetes, ja que l'ús farmacèutic del producte es limitadíssim i pès per l'Agricultura es ara molt considerable.

I ara nosaltres h afegim un senzill comentari.

Se'n sortirà que l'arseniat de sosa pagui com a producte necessari per l'agricultura?

Tot serà que no hi hagi qui, amb més força que la pagesia vulgui lograr lo contrari. Perquè això sí que es ben bé la llei de l'embut ara aneu a saber si avui els convé donar-la pel cap estret.

L'invasió prohibicionista

Es també possible que en un futur no gaire llunyà América del Nord no tingui més que dos problemes candents: la immigració i el prohibicionisme.

A mesura que passa el temps, esdevenim més agrats i violents. Són com el temporal que s'aproxima amb tronades cada cop més fortes.

D'en poc en poc, el prohibicionisme està deixant d'ésser un problema exclusivament americà. Fins ara el podíem prendre un xic en broma, perquè és fàcil i sanitós de riure a l'esquena dels altres. Però dençà que la Suprema Cort Federal ha decidit que el prohibicionisme americà té valor també en els vapors estrangers, ço és, en territori estranger, violant un principi de dret internacional, les coses han canviat. I han canviat també, perquè a ço que es diu, els metodistes, que són ultra els propagadors del protestantisme, els propagadors i defensors del prohibicionisme i de tota la legislació restrictiva dels costums que ha produit la grossa confusió política americana, volen installar-se a Monte Mario, a Roma, a dues passes del Vaticà, com a símbol d'una lluita que volen emprendre contra la moral i els costums de la nostra época.

NOTICIES DE MADRID

El Consell Suprem de Guerra i Marina ha decidit procéssar el general Cavalcanti.

La premsa madrilenya i la política catalana

Les responsabilitats

S'HA ACORDAT PROCESSAR EL GENERAL CAVALCANTI

En la reunió del ple del Consell de Guerra i Marina, celebrada aquest matí, s'ha acordat el processament del general Cavalcanti, com a conseqüència de la sumària instruïda pel combol portat a Tizza.

L'auditor Garcia Parreño ha signat un vot particular oposant-se al processament.

MANIFESTACIONS DEL GENERAL

Els periodistes han visitat aquesta tarda el general Cavalcanti, per preguntar-li sobre la seva actitud davant el processament acordat pel Suprem de Guerra i Marina.

No tenia el general notícia oficial de l'acord, i ignorava el seu fonament.

—Suposo — deia — que ha d'ésser fonamentant-se en una suposada extensió d'atribucions en el comandament que aleshores exercia.

—No sospita vostè que hi hagi altres causes?

—No; no puc ni tan sols sospitar-ho. Es més: crec que els membres del Suprem, generals tots envellits sobre el camp de batalla, seran incapaços de deixar-se portar per determinats estats d'opinió que tampoc crec existeixin. Tinc, a més a més, rebudes grans proves d'afecte de molts membres del Suprem, entre ells del president, general Aguilera, a les ordres del qual estigui a Cuba.

—Quina ha d'ésser la seva actitud davant el processament?

—Cap. Seguiré com fins aquí. Sempre he cregut complir amb el meu deure. La consciència no em fa cap acusació. Em veig afalagat pels meus companys de l'Exèrcit, admirat, segurament sense merelxements, pel poble.

Quina actitud voleu que prengui? Cap: esperar, esperar. Jo soc home de serenitat, potser és aquesta la meva única virtut: espero tranquillament els esdeveniments.

Comprenc que en aquests moments l'opinió cerca responsables, i que per la fatalitat m'arriba a mi quelcom d'aquest justificadissim estat d'apassionament.

—Pensa fer quelcom?

—Sí. De moment demanaré la revocació de l'acte de processament. Crec que serà modificat. La resolució ha estat votada per nou vots contra set.

Això em fa suposar que despres d'algunes aclaracions puguin modificar-se les apreciacions d'alguns consellers.

Sigui així o prosperi el processament, jo no faré res.

LA SETMANA DEL SUPREM

En la reunió ordinària del ple del Suprem de Guerra i Marina s'ha acordat l'ascens del capità d'infanteria Ricard Roda, desestimant-se altres propostes.

També s'ha acordat el pla de treballs per a la setmana que ve assenyalant-se pel dillans dues vistes contra altres tants soldats per delictes comuns; el dimecres, altra contra un comissaria de Guerra; i dijous i divendres, dues: una contra un ex-capità, i una altra contra un soldat francès per homicidi. El dissabte hi haurà reunió de l'Assemblea de Sant Ermengol.

L'OPINIO DE "LA CORRESPONDENCIA MILITAR"

"La Correspondencia Militar" tractant de les responsabilitats, diu que no ha d'anar-se a donar vida a una gran farsa.

Afirma que no és possible per fer una depuració completa que la comissió que es nomeni en tingui prou amb uns quants dies per realitzar la seva tasca afegint:

Els arxius, entre altres centres oficials, de la presidència del Consell de ministres, dels ministeris de la Guerra (en aquest departament molt especialment el del negociat del Marroc), d'Estat i de Marina, com així mateix de l'Alta Comissaria, de les Comandàncies generals i de les estacions militars telegràfiques i radiogràfiques, han d'ésser acuradament examinats, comprovant-se si en alguns d'ells han estat arrencats, per ordre escrita, els documents que haurien reglamentàriament estar on no es troben.

Tota aquesta feixuga i molt important tasca no hi ha forma ni manera humana possible de portar-la a efecte en el curt espai de 10, 15, 20 o 30 dies, i si a títol de voler arribar aviat a la depuració de les responsabilitats a això es va, sostenim que s'engendrarà la farsa a què abans al·ludíem: que acusarà el Congrés sense base efectiva i que haurà d'absoldre el Senat, resultant que són seriosament i justament depurades, sense apremis d'habilitats, les responsabilitats militars.

Creiem que aquesta comissió d'investigació hauria de nomenar-se el més avjat millor, però que un cop designada, procedeix tancar el Parlament, fixant una data, que el Congrés hauria d'assenyalar, perquè la citada comissió presenti el seu valuós informe a la Cambra.

Més val tornar a obrir el Parlament a fins d'agost o primers de setembre, a continuar amb el mateix obert trenta o més dies per a una burla o ficció, deixant on estan les proves que puguin acreditar l'existència de les responsabilitats de govern.

La política catalana

UN ARTICLE SOBRE LA RETIRADA D'EN CAMBÓ I LA SIGNIFICACIÓ D'ACCIÓ CATALANA.

A B C publica un article, signat per Eusebi Díaz i datat a Barcelona, comentant la retirada del senyor Cambó.

Diu que està justificada la impressió que aquesta retirada ha produït a Barcelona, perquè el nom d'En Cambó va unit a tots els aspectes que afecten el catalanisme des de la Solidaritat fins ara; i afegeix:

"Prescindint dels seus méritis indiscutibles, ha estat En Cambó l'agitador de l'unió catalana, el portaveu de les seves quixes, l'organitzador de les seves hosts disciplinades; i most En Prat de la Riba, el verb más autoritzat de la ideologia nacionalista. Ha estat, demés, el diplomàtic del partit, i aquesta és una qualitat ben singular per ésser la més rara entre les que avaloren a aquesta política capacitats entusiastes i constants.

En Cambó éra l'essència catalanista des de 1907 fins que el radicalisme de l'Acció Catalana formulà una nova doctrina i desplegà una altra bandera.

Per aprofundir-ho bé, interessa recollir de llurs la qüestió.

Es frisol atribuir al catalanisme un origen pròxim i artificiós.

No és un problema modern; té el seu arrelament històric.

En els últims dies que Castella guanyava gloriosament la seva independència, formà Catalunya la seva personalitat, amb traços de pròpia llengua peculiar, dret, tradició conservada en llegendes, trobes de poetes, música castissa i comerç floreixent, tot a l'ombra de llibertats que defensà amb altivesa i valor.

En arribar a la plenitud de la nostra història, sorgí la pàtria espanyola i s'aconseguí la unitat nacional, que no fou destorb als furs catalans, fins que l'esperit cesarista absorbí tota diferència administrativa.

El pessimisme que s'inicià a Espanya després de les guerres colonials davant la decadència i el desgovern, s'arrelà més a Catalunya quan, perdut el seu comerç antillà, tingué base material la protesta, sempre suficient, contra el poder central.

Cercant solucions, s'accentuà el catalanisme a través de la Solidaritat.

D'ella prengué el seu impuls la Lliga, agrupant els homes més poderosos per llur riquesa i els més prestigiosos per llur talent.

Cambó es destacà entre tots amb un credo polític de finalitat precisa, obert en quant aspirés a reivindicar les remotes llibertats de Catalunya, però oportunista i flexible a les circumstàncies.

Es referéix després a l'actuació política del senyor Cambó, del qual diu que a Catalunya apostolitzava i a Madrid servia de fiscal i esporòdicament als Governs reformistes, fins que prengué part en els Governs nacionals.

El triomf d'Acció Catalana va impulsar-lo a retirar-se de la política.

Aquest fou el seu error, perquè el paper que arribà a exercir no podia ser estéril a la marxa política d'Espanya, essent com és, trempat ja el seu criteri, la zona mitjancera entre el separatisme i la pàtria, pot ésser en aquest ordre ço que en l'organització social, que requereix una classe intermèdia per suavitzar el xoc de les extremes concerres. Sense l'eclecticisme d'En Cambó, serà buscar la ruptura entre l'Estat i Acció Catalana i impossible una solució harmònica, perquè la Lliga, sense En Cambó, perdrà prestigis a Madrid i veurà minvades les seves hosts a Barcelona, a benefici del nou partit catalanista.

La situació a Barcelona

MANIFESTACIONS DEL DUC D'ALMODÓVAR

El ministre de la Governació ha manifestat aquesta tarda que les noves de Barcelona donaven compte d'haver circulat avui més carrus que abir.

Ha afegit que el senyor Portela no havia començat encara les negociacions amb patrons i obrers de transports, limitant-se a parlar amb uns i altres elements per estar informat de la situació.

UN COMENTARI DE "EL LIBERAL"

"El Liberal" dedica el seu fons a la situació de Barcelona, i després d'elogiar la resistència del Govern a declarar l'estat de guerra, diu que les solucions cal cercar-les dintre de la llei.

La nova llei sobre tinences d'armes pot ésser eficaz, però cal tenir esm de no fer-ne ús indegut, puix podria ésser un substitutiu de la presó governativa pel règim de les quinzenes.

Afegeix que està bé allunyar els elements del revolucionarisme de l'acció judicial civil i militar, però convindria que també estués el ministre del Treball.

Perquè no funcionen els tribunals arbitrals? Perquè no es dicten laudes que obliguin a patrons i a obrers? Perquè, en fi, es fia tot a la repressió i es té en lamentable oblit el sistema preventiu, recomanat especialment per a qüestions d'aquesta naturalesa?

Reconeixem que és necessària la repressió. El terrorisme és quelcom tan greu que ho justifica. Amb tot, no és tot terrorisme, i per a ell ho ha al marge del terrorisme, i s'hi cosfon, aquesta contraindicada repressió.

UN MITING

El diumenge, a les tres de la tarda, la Federació de Sindicats de Madrid, celebrarà un miting al Cine Americà per tractar de la situació de Barcelona.

PROPOSITS D'EN GARCI APRIETO

En rebre aquest matí els periodistes, ha manifestat el cap del Govern que s'havia posat a la signatura del rei diversos decrets, resolent competències.

Les noves de Barcelona deien que la tranquil·litat era completa, essent més el nombre de carros que circulaven.

Parlant del Consell del dilluns, ha confirmat que s'hi prendrà un acord concret sobre el pla parlamentari de dimarts, en relació al problema de les responsabilitats.

—*Referent a això* — ha afegit el marquès d'Alhucemas — anit passada vaig parlar amb el comte de Romanones i aquesta tarda em proposo fer-ho amb el senyor Alvarez.

—Estaran obertes les Corts fins que es lliuri aquest assumpte?—ha preguntat un periodista.

—Almenys—ha respost el president —aquestes són les nostres aspiracions, si bé, en tot això, el primer i principal és endegar-lo, puix nosaltres ens proposem assenyalar un termini per a l'actuació dela Comissió.

Està clar que sobre aquests propòsits i plans hi ha sempre el vot de la Cambra.

Ha dit, després, el president, que passaràel dia de demà al camp.

—De manera—han insistit els periodistes—que les Corts estaran obertes uns quinze dies?

—*El Govern* — ha acabat dient el marquès d'Alhucemas—està decidit a tenir-les obertes tot el temps que sia necessari.

D'aquest extrem també ens n'havem d'ocupar en el Consell del dilluns.

AL MINISTRE DE LA GOVERNACIÓ LI ROBEN EL RELLOTGE

En una relotgeria del carrer de Sant Agustí penetraren dos subjectes amb el pretext de fer unes compres.

No feren cap adquisició, però un cop marxaren el dependent notà la falta de dos rellotges, un d'ells valorat en 500 pessetes, propietat del ministre de la Governació.

Aquest, al·ludint al robatori del rellotge, ha dit que el tenia a casa el rellotger, i que d'allí se l'emportaren els lladres.

QUESTIONS SOCIALS

El servei d'autòmnibus s'ha establert avui com en dies anteriors, sortin 22 cotxes, quatre dels quals es dediquen al recorreguet de Carabanchel i Quatre Vents.

—Durant el dia han continuat les negociacions entre els banquers i el Sindicat Lliure de Banca i Borsa, per tractar de les bases presentades per aquest.

A conseqüència de les converses s'ha acordat que la representació del Sindicat redacti unes noves bases, introduint les modificacions que determini la Unió de Banquers, i que aquelles siguin sometses a una Assemblea general que se celebrarà demà, dilluns, la qual podrà adoptar-les, modificar-les o refusar-les, acatant la decisió de la junta directiva del Sindicat.

Les darreres impressions són molt optimistes.

RECARREGS DE DUANES I LIQUIDACIONS

La "Gaceta" publica les següents Reials ordres del ministeri de Finances:

Una disposant que el recàrrec que ha de cobrar-se per les Duanes en les liquidacions dels drets corresponents a les mercaderies importades i exportades per les mateixes durant el mes de juliol vinent i el pagament de les quals hagi d'efectuar-se en moneda d'or, serà de 28 entera.

Una altra disposant que les cotitzacions que han de servir de base durant el mes de juliol vinent per fixar el tant per cent de recàrrec a què han d'estar subjectes les mercaderies importades i procedents de nacions a les quals s'aplica la primera columna de l'arancel i d'aquelles les divises de les quals tingués una depreciació en la par monetària amb la pesseta igual o superior al 70 per 100, seran les següents: Alemanya, 0'007; Portugal, 5'750; Austria, 0'009; Txecoslovàquia, 20'009; Brasil, 26'356.

EN GARCIA PRIETO I EN SANCHEZ GUERRA

Ha estat molt comentada una conferència que ahir a la nit, amb ocasió del banquet en obsequi del ministre d'Instrucció de Portugal, celebraren al Ritz el marquès d'Alhucemas i en Sánchez Guerra.

Després el cap del Govern portà en el seu cotxe a llur domicili en Sánchez Guerra, sens dubte per seguir la conversa.

NOU HORARI DE TRENS

El director d'Obres públiques ha dit aquest matí que era cert tot el que diuen els diaris sobre el nou horari dels trens.

Únicament s'ajornarà el relatiu al ràpid de la nit de Madrid a Barcelona fins que disposi de convenient material la Companyia.

LA CALOR DE MADRID

La calor a Madrid ha arribat avui als 40 graus.

A causa de tan alta temperatura ha mort d'una congestió cerebral l'obrer Pere Ruiz, de la Companyia de Madrid-Cáceres-Portugal, que estava aquesta tarda netejant una màquina.

MINISTRE BEN INFORMAT

El duc d'Almodóvar ha desmentit aquesta nit la notícia de l'atracament que es deia haver-se realitzat a l'Hotel Ritz de Barcelona.

Darrera hora

DOS LLADRES DE TERRAT

Anit passada, a les deu, diversos veïns i els guàrdies urbans Ricard Guerrero i N. Anguila van detenir en el terrat de la casa número 2 del carrer de Semoleres dos talaquins anomenats Andreu Mercadé i Miquel Escolà, de 19 i 17 anys respectivament i tots dos sense domicili.

Se'ls han ocupat diversos llibres i un braser, essent portats a la delegació de policia.

Noves religioses

DEL BISBAT

El nostre Prelat, doctor Guillamet, visità ahir les obres del nou temple parroquial de Sant Josep, de Badalona.

—Ahir fini la inscripció dels opositors al darrer concurs als rectorats vacants d'aquesta diòcesi.

PROCESSÓ DE LA PARROQUIA DE SANT CUGAT

La processó que avui a dos quarts de set de la tarda sortirà, si a Déu plau, de la parròquia de Sant Cugat, passarà pels següents carrers: Carders, plaça de Sant Agustí, Tastaverdana, Fons i Clero, Comerç, Pujades, Industria, Princesa, plaça de l'Angel, Bòria, Mercaders, Abdó, Freixures, plaça de Santa Catarina, Semoleres, Corders i Carders.

CONTRA LA BLASFÈMIA

Han rebut una fulla conmemorativa de la XVI Festa Expiatòria de la Blasfèmia, celebrada al temple de la *Sagrada Família el 29 de juny, diada de Sant Pere.*

L'esmentada fulla conté escrits pensaments i consideracions sobre la ràbia que tant esllategeix el rostre de Catalunya.

FESTA DE L'APOSTOLAT DE L'ORACIÓ A LA PARROQUIA DE SANT PAU DEL CAMP

Avui, diumenge, dia 1 de juliol, a les 8 del matí, missa de Comunió general amb pràctica preparatòria pel reverend senyor rector.

A les 10, missa solemne cantada per la capella de música i Pasaulania parroquial dirigides pel reverend Mossèn Sostis, Pvre.

A les 6 de la tarda, exposició del Santíssim Sagrament, Sant Rosari, Trisagi cantat, última d'a del mes del Sagrat Cor i sermó del reverend Antoni Sabrià, Pvre. Seguidament s'organitzarà la processó pels petis i s'oficiarà, acabant-se amb la solemne benedicció i reserva.

* * *

Onzena hora: Avui celebrem a la Catedral, Flors d'exposició de les de 4 a 7 i a dos quarts de vuit del vespre.

Con de Maria: Avui es fa la visita a la Verge de la Mercè a la seva capilla o al Pi.

Consell espiritual: Avui a la Catedral.

Adoració nocturna: Torn de Sant Francesc d'Assís.

Vetllies en sufragi de les ànimes del Purgatori: Torn de la Santíssima Trinitat a la seva capella (Escorial, 156, Gràcia).

Notes d'Esports

LA CONFEDERACIÓ ESPORTIVA DE CATALUNYA A L'AJUNTAMENT

Demà, a les dotze, es reuniran a l'Ajuntament els representants de tots els esports afiliats a la Confederació, junt amb els carrers de Junta que constitueixen el ple del seu Consell superior.

El president de la Confederació, En Joan Ventosa i Calvell, farà remoció a l'alcalde de la instància i del Calendari esportiu que han estat establerts per l'esmentada entitat, per palesar la veritable importància de l'esport català i sol·licitar del nostre Municipi l'ajut que necessita per al seu desenrotllament.

Es d'esperar que la ferma argumentació de la instància esmentada decidirà els nostres regidors a atendre-la favorablement, tenint especialment en compte la unanimitat absoluta amb què s'han manifestat els delegats de tots els esports.

El dia 28 del propassat juny van cursar-se les convocatòries a tots els individus del Consell Superior, i ara, a més, se'ls fa arribar ahí, com a les entitats que representen, que convé que hi estableixin personalment; en cas d'impossibilitat és indispensable que es nomeni un suplent, ja que no l'ésser una absoluta afirmació esportiva davant de l'autoritat corporativa i popular del nostre Ajuntament.

FUTBOL

EL FESTIVAL D'AVUI AL CAMP VELL DEL F. C. BARCELONA

Aquesta tarda se celebraran dos interessants partits, essent el recaptat a profit de les vídues i òrfes dels carters.

El "Costense" es disputarà amb un reserva del F. C. Barcelona la copa de l'Associació Rendules, en dues *parts de mitja hora cada una.*

Després llutarà la Unió Esportiva de Sans amb el notable equip S. C. *Meteor VIII, de Praga,* havent cedit a aquest efecte el senyor Joan Pic i Coll una preciosa copa que s'adjudicarà al vencedor.

Es de creure que el nostre públic sabrà correspondre en la degudа forma a la bella iniciativa dels organitzadors d'aquest festival benèfic.

A MASNOU

Ha despertat una gran expectació el partit que tindrà lloc en el camp d'esports del Club Deportiu Masnou entre *els primers equips del Barcelona i del* Júpiter avui, a dos quarts de cinc de la tarda, disputant-se una formosíssima copa d'argent, donatiu de l'excellentíssim senyor marquès de Masnou.

Els equips s'alinearàn así:

Barcelona: Martín, Planas, Comas, Bosch, Elias, Samitier, Vilella, Pitra, *Gràcia, Martí i Sagi Barba.*

Júpiter: primer equip complet.

EXCURSIONISME

CONDOL PER LA MORT DE CESAR A. TORRAS

Amb motiu de la mort del seu president En César A. Torras, s'han rebut al Centre Excursionista de Catalunya molts comunicatons de condol, entre les quals hi ha el Club Alpí Français, Centre Excursionista de Vich, Centre Excursionista de Sabadell, Ajuntament de Comprodon, Club Pirenaic Terrassí, Centre Excursionista Montserrat, Centre de Lectura de Reus, Section du Canigou du Club Alpin Français, Centre Excursionista de la Comarca de Begés, Federación des Societés Pirenéistes, Fomento Martinense, Centro Excursionista del Vallès, Esquí Ciclista Català, Grup Excursionista Mai Enrera, Grup Excursionista Manresenc, etc., etc. Des d'aquestes ratlles el Centre Excursionista de Catalunya dona a totes les entitats que han remès el seu condol, el més cumplerider agraïment, en la impossibilitat de fer-ho particularment.

EL RALLY PAPER D'AHIR

Fou un èxit complert aquest procedents el Rally organitzat pel comte Zhubsoff. Més de quarenta, entre automòbils i cavallers, prengueren part a la cursa.

Els nenets amb l'llibret roig, tipic, donaren una novetat per aquells camins de Pedralves, en treure el recorreguet l'esport senyor Abad, escollint amb molt d'encert passos accidentats, que no espantaren a les intrèpides senyoretes que amaren sempre endavant.

Guanyaren les copes ofertes per l'organitzador la senyora Mac Crozy, que arribà a la fita amb molta d'avantatge, i el senyor Aparicio.

Els accèssits foren atorgats a la arxiduquesa Margarida i al senyor Gilmau Gil.

CONCURS HÍPIC

LES PROVES DE DIVENDRES

Bastant més animat que el dimecres estigué el camp del Polo Jockey Club, en ocasió de disputar-se la prova més important de l'any que és la Copa Barcelona, "Handicap" (7.000 pesetes), de les quals van 2.000 al primer, i la copa oferta per la Casa Masriera i Carreras; 1.500 al segon; 800, 600, 400, etc., etc., respectivament.

De poc va anar que el valent genet senyor Navarro no se l'emportés amb el seu cavall "Demas", car fou l'únic que no cometé la más petita falta, però no sabem que va passar-li que en equivocar-se de traçat passà un obstacle per altre justament al bell mig del darrer, perdent així un temps precís i apuntant-se'li demés tres faltes que el deixaren en segon lloc. La guanyadora "Jira" (Montoya), que s'emportà ja el premi del primer dia, va ésser vencedora de la Copa, no havent comès més ninó una falta en una de les rieres. Es el sisgen any que la guanya.

CLASSIFICACIÓ

1. "Gira", Pau Montoya (el mateix), 1 falta, 2'16.
2. "Demas", Josep Navarro, id., 3 faltes, 2'30.
3. "Diestro", N. Martínez, id., 4 faltes, 2'6.
4. "Modiran" Antoni Palau (senyor Sans), 5 faltes, 2'7.
5. "Zapatero", V. Marquina (el mateix), 5 faltes, 2'15.
6. "Arabrado", M. Serrano, id., 5 faltes, 2'27.
7. "Zapatilla", Marquina, idem, 5 faltes, 2'33.
8. "Messia", Alfons Jurado, idem, 6 faltes, 2'10.
9. "Oloroso", F. Jiménez, idem, 6 faltes, 2'3.
10. "Frecuentado", F. Muñiz, id., 7 faltes, 2'25.
11. "Dordoñoa", Ed. Ramírez, id., 7 faltes, 2'32.
12. "AE", Josep Herrero, idem, 7 faltes, 2'47.

Obtingueren llençades "Amasado", "Zapatero", "Kurdo", etc.

Diumenge, 1 juliol, a les 16 hores: darrer dia. Premi de Comiat.

MOTORISME

LA CURSA DEL VENDRELL

(Per telèfon)

Vendrell, 29, a les 18'30.

Amb assistència de les autoritats provincials i locals, s'ha celebrat l'anunciada cursa motorista en el circuit Vendrell - Llorenç - Banyeres-Arbós i Vendrell (110 quilòmetres), havent constituït un èxit per als seus organitzadors.

La classificació obtinguda és la seguent:

Motor de 1.000 c. c.

1. Joaquim Vidal, sobre "Indian".
2. Ignasi Mascaya, sobre "Indian".
3. Ricard Escaler, sobre "Harley".

Sidecars de 1.000 c. c.

1. Vicens Carrión, sobre "Harley".
2. Pere Comats, sobre "Harley".
3. Manuel Teixidó, sobre "Harley".

La cursa, que avui vuit votes a l'esmeuat circuit, ha transcorregut sense incident.—Fabra.

ATLETISME

PROVES PER A AVUI

Avui, diumenge, al camp de l'Espanyol, a dos quarts de vuit del matí, se celebrarà la segona reunió atlètica organitzada per la G. A. C. preparació dels nostres atletes als proper Campionats.

Es faran les proves seguents: 60, 150, 300, 800 i 5.000 metres llisos. Salts i llançaments.

CLUB DEPORTIU MASNOU

FESTA MAJOR DE SANT PERE DE 1923

GRAN PARTIT DE FUTBOL

entre els primers equips del

F. C. BARCELONA

i

C. D. JUPITER

Camp d'Esports del C. D. Masnou : Carretera d'Alella

EN CESAR AUGUST TORRAS I FERRERI

Membre de la M. I. Junta d'Obra de la parròquia de Nostra Senyora dels Angels; Agent de Canvi i Borsa; president del Centre Excursionista de Catalunya i de la Lliga de Societats Excursionistes; de la Junta Directiva de la Societat d'Atracció de Forasters; Membre d'honor del Club Alpí francès; fill adoptiu de la vila de Comprodon, etc., etc.

MORÍ EL DIA 22 DE JUNY ÚLTIM

Havent rebut els Sants Sagraments i la Benedicció Apostòlica

AL CEL SIA

El reverend ecònom, la M. I. Junta d'Obra i clerecia de la parròquia de Nostra Senyora dels Angels, la seva esposa Francisca de Sales Buxeda, fills César, Josep Maria, Montserrat, Maria, Oscar, Mercè, Sales (absent), Rosa i Enric, fills polítics Frederic Santasusana, Francesc de P. Xicoy i Mercè Julià, néta Montserrat, germana Eugènia, cosins i família tota i les juntes directives del Centre Excursionista de Catalunya i de la Societat d'Atracció de Forasters, en assabentar de tan dolorosa pèrdua els amics i coneguts, els demanen una oració per la seva ànima i d'assistir als funerals que en bé de la seva ànima se celebraran demà, dilluns, a les deu, a l'església parroquial de Nostra Senyora dels Angels.

Les misses després de l'ofici i tot seguit la del perdó.

EL DOL ES DONA PER DESPEDIT — NO ES CONVIDA PARTICULARMENT

L'eminentíssim i reverendíssim senyor Cardenal Primat de Tarragona, l'Excel·lentíssim i Ilustríssim senyor Bisbe de Barcelona i els altres prelats de Catalunya, han concedit les indulgències de consuetud.

LA MAINADA

NACIONALISTES: Els pocs que encara no heu remès aquest butlletí de subscripció, feu-ho de seguida:

Sr. Administrador de La Mainada - *Vich. 16. - Barcelona*

En ..... de .....

carrer ....., núm. ..... subscriu el seu fill ..... a LA MAINADA.

....., de ....., 1923

Signatura.

Preus de subscripció: A Catalunya, 7'50 pessetes any. — A fora, 12 pessetes.

Als infants que ens trameten cinc noves subscripciones, els enviarem de franc, la seva.

SUBSCRIPCIÓ PÚBLICA

DE

50.000 Obligacions

DE LA

Unió Elèctrica de Catalunya S. A.

al 6 per 100 d'interès

Lliure d'impostos vigents i garantides subsidiàriament per les Companyies

BARCELONA TRACTION LIGH & POWER C.º I ENERGIA ELÉCTRICA DE CATALUNYA

"La Unió Elèctrica de Catalunya, S. A.", amb un capital accions de 20 *milions de Pesseles*, completament desembarsat, ha estat constituïda per tal d'assumir la direcció del subministre de la producció elèctrica de les dues *Societats productores*, la "REGADIUS I FORÇA DE L'EBRE, S. A." i l'"ENERGIA ELECTRICA DE CATALUNYA, S. A." que en l'any darrer ha arribat a 331 milions de K. w. Hs.

En remuneració de la intervenció esmentada, ambdues Societats esmentades productores han garantitzat a la "UNIO ELECTRICA DE CATALUNYA, S. A." per tot el *període de* vida d'aquestes Obligacions la percepció d'un cànon d'1,1 cèntims de pesseta per k. w. hs. venut, suma que importa sobre les xifres de 1922, Pesseles 3.669.000, ha estat afectada per la Unió Elèctrica de Catalunya, S. A. en garantia del pagament de l'anualitat d'interès i amortització de les seves *Obligacions*.

L'esmentat cànon és revisable periòdicament de tal fatso que en tot temps cobrirà l'anualitat d'interès i amortització de les esmentats Obligacions.

La venda de k. w. hs. de la "REGADIUS I FORÇA DE L'EBRE, S. A." i de l'"ENERGIA ELECTRICA DE CATALUNYA, S. A.", en els cinc anys darrers és com segueix:

Anys	K. w. Hs. venuts
1918	269.326,188
1919	233.787,098
1920	257.370,543
1921	266.163.766
1922	331.913,144

La Unió Elèctrica de Catalunya, S. A. ha adquirit la totalitat del capital accions de l'Energia Elèctrica de Catalunya, S. A., i els valors de la quot. *nxi com el restant actiu* social, queden especialment afectes a les Obligacions que s'han creat, sense que pugui la Companyia crear cap títol de caràcter igual o preferent que gravi els bens que en l'actualitat posseeix la Companyia.

Les 50.000 Obligacions que s'emeten formen part de les 100.000 creades són al portador, de 500 Pesseles nominals, al 6 per 100 d'interès *anual*, lliures d'impostos vigents, amortitzables a la par per sorteigs anuals en un termini de 40 anys a comptar del dia primer de juliol de 1926, reservant-se la Societat el dret d'anticipar l'amortització de totes o d'una part de les esmentades Obligacions, bé per sorteig o per compra en Borsa.

CONDICIONS DE SUBSCRIPCIO

Un Sindicat integrat per la Societat Anònima Arnús-Garí, la Banca Marsans i el Sindicat de Banquers de Barcelona, ha adquirit en ferm aquestes 50.000 Obligacions i les oferirà en *subscripció pública que s'obrirà el dia 3 del mes de juliol vinent*, reservant-se la facultat de declarar-la oberta en tot temps.

Les demandes se servirán per l'ordre que es rebin, contra pagament de llur import al tipus de

93 per 100, o s'guin 463 Pessetes

per Obligació i remesa de les carpetes provisionals representatives de les mateixes, proveïdes de cupó de primer d'octubre.

La cotització a la Borsa de Barcelona serà sollicitada immediatament.

Barcelona, juny de 1923.

Llocs de subscripció:

Societat Anònima Arnús-Garí — Banca Marsans, S. A.
Banca Tusquets, S. A.
Fills de F. Mas Sardà
Jover i Companyia
Banc de Catalunya — Carriga Noguès Nebots, S. en C.
Soler i Torra Germans — Fills de Magí Vallès
Banc de Préstecs i Descomptes — Nonell Germans
Banc Urquijo Català — Nebots de Parassols i Companyia
Banca Mir, S. A. — Rosés i Companyia
CASSA DE LA SELVA: Besch i Codolà, Juberi i Presas.
GRANOLLERS: Banc de Granollers.
REUS: Banc de Reus de Descomptes i Préstecs.
RIPOLL: P. Suñer Ferrer.
SABADELL: Banc de Sabadell.
TARRAGONA: Banc Comercial de Tarragona.
TARRASSA: Banc de Tarrassa.
TORTOSA: Banc de Tortosa.
VALLS: Banc de Valls.
VILANOVA I GELTRU: Banc de Vilanova.

ELS ESPECTACLES

TEATRES

TIVOLI

Companyia de sarsuela i opereta Pinedo-Ballester del Teatre de la Sarsuela, de Madrid

Ultima setmana de la temporada

Avui, diumenge, darrer dia de la temporada, i comiat de la companyia. Tarda, a dos quarts de quatre LAS MARISCALAS, HELVA I LA MONTERIA Nit, a les deu: LAS MARISCALAS I LA MONTERIA

Teatre Novetats

Temporada d'estiu 1923

Gran companyia còmico-dramàtica del Teatre Lara de Madrid

Director d'escena RICARD SIMO-RASO

Avui, diumenge. COMIAT DE LA COMPANYIA. Tarda, a les quatre: la comèdia en un acte, de M. Henrieques, adaptació de M. Mihura, LA MADRINA DE GUERRA i la comèdia en tres actes, de Joan Josep Lorente, LA PENA DE LOS VIEJOS. Nit, a les deu, l'èxit de l'any: la comèdia en tres actes, de Manuel Linares Rivas, LA MALA LEY. Exit grandíssim. Acurada interpretació. Adieu a Barcelona de la companyia del Teatre Lara de Madrid.

Teatre Català Romea

Telèfon 3500 A. Companyia Martínez Sierra. Primera actriu, CATARINA BARCENA

Avui, diumenge, a dos quarts de cinc, dues grans creacions de Catarina Bàrcena, La mafia de la mañica i Hablo usted con mi mamà estrenada ahir amb gran èxit. Nit, Rosina de fragil i Hablo usted con mi mamà. Demà, dilluns, El dilema (estrena) i Hablo usted con mi mamà.—Dimarts, funció a honor i benefici de la gentil Catarina Bàrcena, amb l'estrena de Corazón de mujer, de H. Maura. Es despatxa a comptaduria.

Teatre del Bosc

Telèfon 477 G. Circ Equestre

Avui, diumenge, tarda, a les quatre, nit, a les deu. La millor companyia de circ del món: Els voladors, extraordinària atracció de trapezis volants; La feca amb cervell humà. Cant, riu, plora i aplaudeix. Sent el fred i fa calor. El públic li mana i ella obeeix; El bilbo. El terror de l'audiència. Emocionantíssim salt en l'espai a 32 metres d'altura. Nota: funció a diari.

Tarda i nit, treballarà LA FOCA.

Gran Teatre Espanyol

Compañía de vodevil i grans especialitats de SERGES I SANTPERE. Primera actriu, ASSUMPCIO CASALS

Avui, diumenge, primer de juliol. DARRER DIA DE VODEVIL. Tarda, a dos quarts de quatre, funció colossal a benefici del públic. Duo obrera! LA MANICURA DE L'AMOR (dos actes) i la gran represa L'HOTEL DELS GEMECS. Nit, a les deu, COMIAT DE LA COMPANYIA ES LLOGA UN PIS i l'èxit popular BAIXANT DE LA FONT DEL GAT o LA MARIETA DE L'ULL VIU

TEATRE ... (ANTIGA), pel carrer de Sant Pau, 74 bis, Sant Ramon, 9 i carrer Nou, 73.

Teatre Còmic

Gran companyia lírica de sarsuela, opereta i revistes, dirigida pel primer actor Enric Giró.

Avui, diumenge, grans funcions; tarda, a dos quarts de quatre, i nit, a dos quarts de nou: I. La sarsuela en un acte El cicalese interino; II. Estrena col·locant de la tarsa lírica en tres actes, del maestro Lleó, ¡AVE CESAR! Títols dels quadres: I. Las Gomelas; II. La Vía Patricia; III. El circo romano; IV. La orgía. Riquíssim vestuari nou. Superb atrezzo. Decorat de Moretes i Vais i Batlle i Amigó. Augment de chors. Nombrosa comparsería. Banda de trompetes i timbals per les scenes alpies. Impondrable bellesa no presenciada! El mes vist el Paralelo! Dilluns, tarda, gran matinée.

Teatre Poliorama

Companyia de comèdia del Teatre Infanta Isabel de Madrid. Direcció, Arturo Serrano

Avui, diumenge, tarda, a dos quarts de cinc, sessió especial Currito el de las guitarras o El gordo de Navidad. Nit, a les deu: La Pimpinela Escarlata

ELDORADO

Companyia de drames i comèdies MARGARIDA XIRGU. Primer actor, Alfons Muñoz

Avui, diumenge, darreres funcions en dia festiu. Tarda, a dos quarts de cinc. Nit, a les deu. Segona i tercera representacions del drama La niña de Gómez Arias

Demà, dilluns, comiat de la companyia, el celebrat drama en cinc actes ZAZA

Dimecres, debut de la companyia còmica-lírica Loreto Prado, Enric Chiote.

Teatre Barcelona

Telèfon 5?4 A. COLISEU DE VARIETATS. Temporada 1923-24

Avui, diumenge, tarda i nit. Projecció de notables películes. Sucsés de la simpàtica ballarina Alondra Exitàs dels famosos malabaristes Four Clovelly Girs. L'ovacionat transformista Lampo. Grans ovacions a la eminent tonadillera LA GOYA. Repertori nou i exclusiu. Riquíssima presentació en decorat i vestuari.

CINEMES

Cinema Princesa

Gran via Laietana. El local més fresc i còmode

Avui, diumenge, tarda, programa monstre, estrena de la segona jornada Stanley a l'Africa inexplorada, titulada Cercant a Livingstone, per l'aplaudit George Walsh; No facis foc, pel gran artista Herbert Rawlinson; L'home sense nom, projectant-se el 8 llibre, titulat El tercer llegat, per l'aplaudit artista Harry Liedque; Exposició infantil, còmica de broma continua. Nit, altra estrena de l'Home sense nom, projectant-se el 9 llibre, titulat El triomf de l'amor.—Demà, programa selecte i variat, sempre els millors: tot estrenes, entre elles La clau de l'enigma.

CHASSAIGNE FRERES

Clarís, 43. PIANOS, AUTOPIANOS, HARMONIUMS, ROTLLOS PERFORATS. PIANOS DE LLOGUER I D'OCASIO. Vendes a terminis. Pianos estrangers

TU.O-PARK

PARC DE MODA. Jardins, atraccions i exhibició del Nen Francisquet. Tots els dilluns Concert per la Banda de Caçadors de Barcelona. Cafè-restaurant de primer ordre. Autòmnibus des de la plaça de Catalunya (davant el Casino Militar) al Turó-Park. Taxis de la Federació des de la plaça de Catalunya al Turó-Park.

PARC. PISTA DE GEL

TRES SESSIONS DE PATINATGE DIARIES

D'11 a 1 especial per infants. De 6 a 8 tarda, sessió tn. A les 10 de la nit, patinatge i exhibició per la formosíssima professora Mlle. Else Derksen i el notable professor Mr. Angola. Jazz-band VERDURA. Esmerat servei de Café-Restaurant de una a 2 i de 8 a 10. Cobert de 10 pessetes en endavant

L'HÈRNIA

CURADA SENSE OPERACIÓ

Vegi's el que diu el senyor Jaume Germain, de Terrassa.

"Senyor J. Notton, cirurgià herniòleg.

"Molt senyor meu i de la meva distinguida consideració: Amb la present vine a testimoniar-li el meu agraïment per l'excellent resultat aconseguit amb el seu cinyell tractament antihernari. Fa espai de llarg temps patia una hernia, i ara, gràcies als grans coneixements que vostè té sobre el particular i el bon encert en efectuar les proves, me l'he llurat dels dolors i molèsties que l'hernia em produïa. Fa ara fa mesos que, observant el seu tractament, em tiro l'aparell. Em sento com si mai hernia hagués tingut.

"El estic molt agrait, senyor Notton, i per tot arreu em plau fer constar que si he curat es gràcies al tractament de vostè."

Llegin tots els diumenges un nou testimoni d'agraïment i sollicitin, de franc, el Tractat d'hernies, amb totes les certificats de curació. J. NOTTON, cirurgià especialista. RONDA DE LA UNIVERSITAT, 7, BARCELONA. De 10 a 1 i de 3 a 7.

Gran Teatre Comtal i Gran Cinema Bohèmia

Avui, diumenge, sessió matinal d'11 a 1. Estrena de la IX jornada de la gran serie L'home sense nom. Tarda i nit, grandiosos programes: el ciutadrama En la pista del culpable; la formosa comèdia Moda i cor; la divertida pel·lícula Qui tingués un Ford! i L'home sense nom. A la sessió de la nit, estrena de l'interessant drama El cadàver viu.

Palace Cine

GRAN SALO DE MODA. PROGRAMES SELECTES

Avui, diumenge, sessió única de quatre a vuit. Nit, a les deu. Ultim dia del títol de gran èxit El bastard del rei; la formosa comèdia Aciera, per l'estrella Mont Gibson; l'interessant títol Falsa alarma; el divertit Qui tingués un Ford! i la preciosa pel·lícula A la porta de l'escenari, per diversos artistes de la pantalla.

KURSAAL

ARISTOCRATIC SALO. PALAU DE LA CINEMATOGRAFIA. Dilluns, dues grans estrenes: A LA PORTA DE L'ESCENARI i LA SPATULLA CANVIADA per la actriu Viola Dana.

Nota.—Davant enfrent es suspendrà la sessió especial de les sis, checa reobrint-se dos quarts de quatre a les vuit.

Vaudeville-Petit-Walkyria

Avui, diumenge, sessió matinal d'onze a una, amb estrenes: Stanley a l'Africa inexplorada, segona jornada; Llei de llops, L'herència de Lechuguina, Actualitats Caumont. Tarda, Estrella. Nit, ésser o no ésser, per En Leon Mathot. — Demà, dilluns, El quixot modern, per En Douglas Fairbanks; Gang de bohemi.

Diana Argentina Excelsior

Avui, 9. L'home sense nom, Moda i cor, Falsa alarma, Qui tingués un Ford!

Teatres Tívoli i Marina i CINEMA NOU

Avui, L'home sense nom, Margot, El rei de la broma, S. M. Tomaset Púnic, El nou rio, No facis foc, Cafè desert.

-- ESPORTS --

Frontó Principal Palace

Avui, diumenge, tarda, a un quart de cinc. Dos extraordinaris partits de pilota a cistella. Primer, Oscar i Urquidi contra Barrenechea i Lasa. Segon, Argoitia i Palau contra Soto i Castañaga. Si hi ha temps es jugarà un tercer partit. Nit, no hi ha partit.

-- DIVERSOS --

Venus Sport - Palace Bal

Ronda Sant Antoni, 62 i 64 i Tigre, 27

Avui, diumenge, tarda i nit, grans balls de Societat per la renomenada banda Venus Sport, que tan encertadament dirigeix En Domènec Pough, estrenant-se els ballables següents: Foxtrot "Tunnido" Tango "Midou" Xotis castís "El Gaji"

a punt de sortir de l'humorista

d u e n o c e a f e r r e r

AUTOMOBILS I CAMIONS OPEL

Agents: "Unión Comercial Española, S. A.—Rambla de Santa Mònica, 7, primer.—Garatge, Bruch, 168.

SASTRES

acadèmia teòrico-pràctica de tall de

S. Torrents

professor que ha estat algunes anys de la Societat de Mestres sastres "La Confiança",

Carme, 24, primer, (prop de la Rambla.)

Unica a Espanya que ensenya de tallar, provar i afinar tota mena de peces amb el nou sistema de mides directes.

Queda oberta la matrícula per al proper curs, essent limitat el nombre d'alumnes admissibles.

A fi de curs es concedeixen diplomes que acrediten l'aptitud dels alumnes,

ES TALLEN PATRONS A PREUS MODICS

RESTRENYIMENT

s'evita i corregeix usant el pa integral MASIP. Unica casa dedicada a la fabricació de pa de règim de totes classes. Farina de civada i d'altres cereals.

LA CASA DEL GLUTEN

Hospital, núm. 129 BARCELONA

NEW-YORK

on parle française — english spoken

SASTRERIA NEW-YORK FERNANDO, 42

Creació del Vestit reclam llanguí a mida a 100 ptes. de llana pura i estam

Solament 500 vestits

les poden vendre a aquest abandonat preu

Visiteu els seus aparadors i veureu els seus models i gèneros. Totes les nostres seccions de gèneres del país i anglesos són a base de

Quantitat - Qualitat Perfecció i Baratura

NOTA: Si ho sollicita el comprador, la casa [illegible] mostres per al seu examen.

GRANS MAGATZEMS
EL AGUILA

Plaça Reial, 13 - BARCELONA - Telèfon 2104 - A

SUCURSALS: Madrid, Alacant, Almeria, Bilbao, Cádiz, Cartagena, Gijón, Granada, Màlaga, Palma de Mallorca, Santander, Sevilla, Valencia, Valladolid, Saragossa.

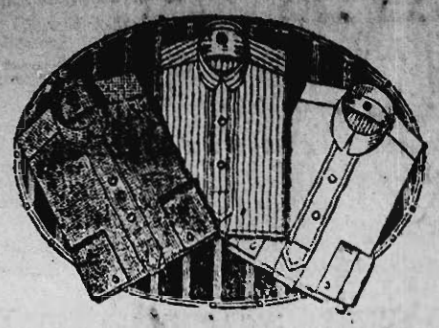

Camises d'estoreta i percal, amb coll i punys pagats de ptes. 11 a 12'50

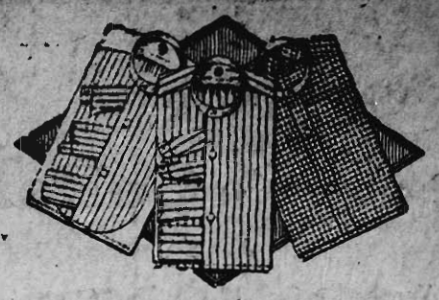

Camises de percal estampat amb dos colls i dos parells de punys solts, de ptes. 10'50 a 15

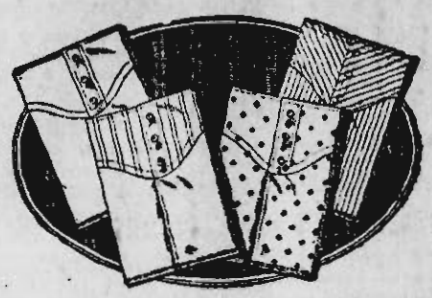

Calçotets blancs i llistats de fil, per a senyor, de ptes. 8'50 a 13

Calçotets curts de ptes. 4 a 8

Vestits de punt anglès, per a nens, en sedalina i cotó, diferents colors, de ptes. 12'50 a 21

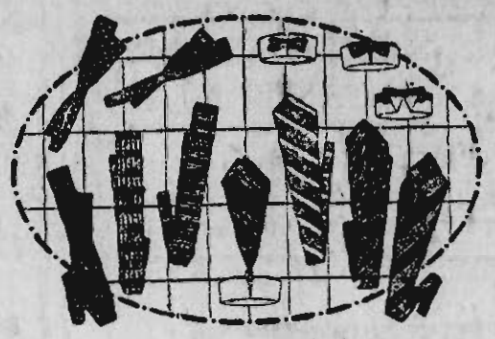

Echarpes i tires de seda, dibuixos gran novetat, de ptes. 1 a 14'50

Vestits de punt anglès per a nens, en sedalina i cotó, diferents colors i models de ptes. 12'50 a 21

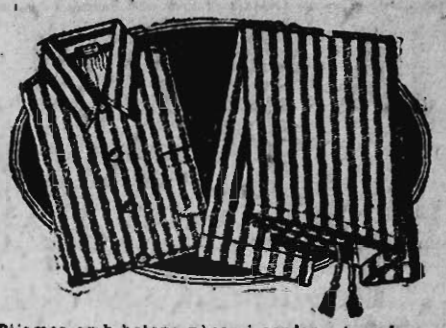

Pijames amb botons nàcar i cordons de seda, de ptes. 22 a 25

Vestits de fil extra, blancs i colors, de ptes. 16'75 a 18'75, segons talles

Vestits de punt d'estam fi, blanc i natural, de ptes. 16'75 a 18'75, segons talles

Mocadors crespó, fins, colors llisos o amb dibuixos variats, última novetat, de ptes. 2'25 a 6'50

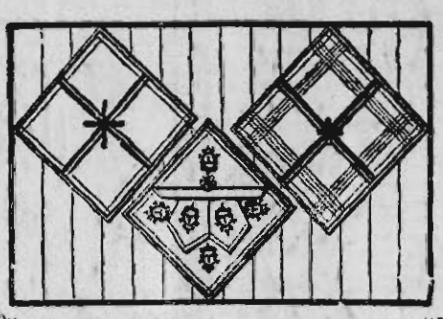

sos, laborades i amb inicials bordades, de ptes. 0'40 a 1'50

Mocadors de cotó, blancs, llisos, obrats i amb llistes de color, per a senyor, de ptes. 0'70 a 6

Mitges de llana i cotó, pròpies per a esports, amb o sense peu, de ptes. 2'50 a 12

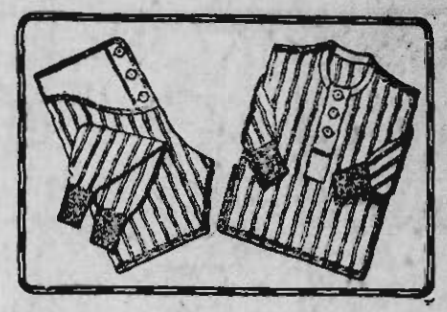

Vestits de cotó jumel, calats, de ptes. 16'50 a 18, segons talles

Vestits cotó, colors barrejats, novetat, de ptes. 11'75 a 13'25, segons talles

Robes confeccionades per a Senyor, Senyora, Nen i Nena

Preu fix — Vendes al comptat

Camiseria i Géneres de Punt

CAMISES, CALÇOTETS, PIJAMES, COLLS, PUNYS, CORBATES, GEMELOS, AGULLES, SUBJECTADORS, ELASTICS, LLIGA-CAMES, FAIXES HIGIENIQUES, CINTURES ELASTIQUES, CINTURONS, MOCADORS, ETC. — VESTITS DE PUNT, SAMARRETES CREPE, SAMARRETES MALLA, JERSEIS, MITGES, MITJONS, VESTITS DE BANY, BANDES, MITGES D'ESPORT, ETC., ETC.

Corbateria, Guanteria, Barreteria, Sabateria, Paraigües, Bastons i Articles de Viatge

Demaneu el catàleg general

LLET CONDENSADA NURIA

Preneu-la, que és la millor i de conservació garantida

Desfeta amb begudes carbòniques és deliciosa

Guardeu les etiquetes interiors que volten el pot, puix amb elles obtindreu un espèlndid regal

—Aneu a veure a Mrs. Bryant després del primer acte—aconsellà Mrs. Kildair en un impuls de generositat—. Porteu-hi també a Mr. Gunther. Li sereu un preciós consol.

—Es de doldre que no tinguem un guia per fer-nos la història d'aquestes lloges — monologava Taleza-Corti, que s'escoltava parlant. L'Opera és la base de la societat. Els anals de l'Amèrica moderna estan escrits pels que descendeixen des del galliner al pati, i pels que, a força de punys, s'enlairen des del pati fins a les lloges. Quants milionaris han començat allà dalt? Fonda, el nostre gran novellista, pretèn que l'Opera és una ciutat en miniatura. Per la meva part, aquest espectacle m'impressiona sempre! Es meravellós!

Ningú no feia cas d'aquestes frases. Les dones saludaven de tant en tant quan a través dels impertinents, llurs ulls descobrien alguna cara coneguda. Belcher, trasbalsat per una silueta entrevista en les butaques, cregué reconèixer Jessie Sinclair. Gunther, interessat per l'espectacle, vigilava Mrs. Kildair. Notava el tremolor nerviós de les seves mans i endevinava la veritable causa del seu retard.

Mrs. Fontaine, per la seva banda, estava dignament en el seu paper de mestressa. Es movia dins el seu element, gaudint com una actriu de l'efecte que produïa. Tanmateix, en mig del seu triomf, una sola cosa li man-

ó de llançar-lo a un miserable oblit, havia estat uns moments amb ella aquella tarda.

Disputant la suprema partida en què es concentraven totes les seves ambicions i totes les seves esperances, havia abandonat bruscament tota temença i retingué el financier a dinar. Amb una audàcia impulsiva, que fa irresistibles les dones del seu tremp, havia aconseguit violentar la seva confiança i arrabassar-li els seus secrets.

Després l'havia acompanyat fins a la porta del feixuc edifici, que Gunther senior anomenava el seu palau, i l'havia vist franquejar el llindar entre un doble rengle de repòrters que s'empenyien àvidament per interpretar els sentiments que reflectia la seva fisonomia.

—Triomfarà!—mormolava ella amb amargursa—. Es possible que triomfi? Quina llui-ta! I jo he de restar aquí com un marbre... llavors que d'aquí una hora tot estarà decidit...

—Heu vist a l'Alvarez en "Carmen"?—demanà Taleza-Corti a Gunther.

—Si, aleshòres de la primera representació aquí — respongué breument el jove.

Gunther tocà Belcher amb el colze.

—Amics teus allà baix, Ted...

—Qui?

—Els Chevers, una mica a la dreta... Mira, mira qui els acompanya?

—Qui és? No el conec pas...

Gunther interrogà Mrs. Kildair.

Diguéu-me, Mrs. Kildair, qui és aquest home brú que hi ha en la llotja dels Chevers? Mira cap a nosaltres en aquest moment.

Mrs. Kildair examinà el grup que li designava.

—Mr. Mapleson—respongué de seguida.

—Es el director de la joieria Sontagand Co, veritat?

—Si, em penso que si...

—Té un aspecte tot estrany... El coneixeu?

—Si, per què?

Es va girar vers Gunther i li fàu comprendre per la seva actitud que pressentia l'objecte real del seu interrogatori.

—Oh! simple curiositat... Devia trobar-se

Després d'una nova vibració sense resposta, el timbre del telèfon havia callat. Belcher, completament desconcertat per la sortida de Mac Kenna, s'inclinà vers Gunther, que havia reprès la seva actitud indolent.

—Què diable vol dir tot això, Bruce? Quin és aquest misteri?

—Obre el teu correu—va fer Gunther impassible.

Belcher obeí. Gairebé de seguida exclamà:

—Ah! Ah! Mira, un mot de Mrs. Kildair... portat per un groom, evidentment.

—Llegeix-lo.

Belcher el rosseguia amb la mirada:

"Estimat Teddy:

He provat tot el dia d'atrapar Mac Kenna, però en la seva oficina m'han dit que havia deixat la ciutat. Si sabeu on és us agrairé que em dongueu la seva adreça per telèfon. Us veuré aquest vespre a casa Mrs. Fontaine?

Rita."

D'un salt Belcher es precipità cap a la porta, quan Gunther li barrà el pas.

—T'has tornat boig? Què fas?

—Corro darrera Mac Kenna!

—Això és justament el que ell no vol!

Belcher restà palplantat, els ulls fora de les òrbites.

—Què? Vol evitar Mrs. Kildair?

—El nostre amic poques vegades veu contrariats els seus projectes; quan li succeeix això s'irrita extraordinàriament. Mrs. Kildair

Venem els millors vins

Vins de postres des de 2'00 pesetes
„ de taula „ 0'75 „
Vinagre a 75 cèntims

Cellers ARNÒ & MARISTANY

Vergara, núm. 12 - Telèf. 961 - A
Ramb. Catalunya 85 - „ 1645-G

Obsequia els teus hostes amb LLANO GINETE i CAMPILLO - RIOJA

LA PREVISIO NACIONAL SOCIETAT ANONIMA D'ASSEGURANCES
Filial de LA CATALANA d'assegurances contra incendis
RAMS: FURT I INFIDELITAT D'EMPLEATS — AVALOT O TUMULT POPULAR
Domicili social: Rambla de Catalunya, 15 - Barcelona

L'ORTOPEDIA MODERNA
Fill de B. Carcasona
Taller i despatx: ESCUDELLERS BLANCS, 8.—Telèfon 3320 A.
Braguers reguladors per a la retenció absoluta de la trencadura
FAIXES DE TOTES CLASSES :: FAIXA-COTILLA ABDOMINAL :: MODELS MODERNS
Cotilles ortopèdiques per guarir o corregir les desviacions de l'esquena
Més de 50 anys de pràctica són la millor garantia

LA PUDA DE BANYOLES
OBERTA DES DEL PRIMER DE MAIG A 30 D'OCTUBRE
Les seves aigües constitueixen un tinus únic a Europa. Per als herpètics, escrofulosos, pretuberculosos, artrítics, catarrosos i avariòsics no tenen rival, essent, en aquest últim sentit, substitutives de les d'Archena.

Qui no anuncia, no ven
Qui no ven, s'arruina
Treballs d'imprenta a les vint-i-quatre hores
Sobres comercials a 5 pts. miler. Paper de barba a 9 pts. la resma. Talonaris venda, per a caixa, a 0'15 pesetes un. Talonaris lloguer, lliurament, rebut, rita, a 0'50 pesetes un. Vales Pay-Pay, amb anunci, mànec rodó, dibuixos assortits, futbol i boniques trieromites, a 100 pesetes el miler. Miralls reclam, amb anunci, a 100 pesetes el miler. Targes perfumades a 35 pesetes el miler. Carteres amb bitllets del Banc de 30 pesetes en amunt.
I un cens fi d'articles de gran novetat.
LA SUD-AMERICANA
CORTS CATALANES, 550
BARCELONA

IMPOTENCIA (DEBILIDAD SEXUAL)
poluciones nocturnas, espermatorrea (pérdidas seminales), *cansancio mental, pérdida de memoria, dolor de cabeza, vértigos, fatiga corporal, histerismo y trastornos nerviosos de las mujeres* y todas las manifestaciones de la *Neurastenia* o agotamiento nervioso, por crónicas y rebeldes que sean, se curan pronto y radicalmente con las
Grageas potenciales del Dr. Soivré
Indicadas especialmente a los agotados en la juventud por toda clase de excesos (viejos sin años), y para conservar hasta la extrema vejez, sin violentar el organismo, el vigor sexual, propio de la edad.
Venta, 5 ptas. frasco: Segalá, Rambla de las Flores, 14; Farmacia Gelart, Princesa, 7 y principales farmacias de España, Portugal y Américas.

ES LA REINA DE LES AIGUES DE TAULA
la de la VALL DE SANT DANIEL Girona
CURA LES AFECCIONS DEL FETGE, BONYONS, ESTOMAC, INTESTINS, etc., etc.
MANANTIAL MIRALLES Bicarbonatada, cálcica-sódica-manganosa, variat litinica-arsenical.
Es finíssima i carbònica com la de Apollinaris, durant l'estiu resulta deliciosa bebent-la fresca.
El seu dipositari: JOSEP PAGANS, carrer Ponent, núm. 28

Ford
EL AUTOMÓVIL UNIVERSAL
AGENCIA OFICIAL
J. G. Alonso, S. en C.
ARAGO, 188
(cantonada Muntaner)
Especialitat en Carrosseries, Camions, Omnibus, etc.

FONDA SIMON
MENJARS A LA CATALANA
ESPARTERIA, 6-VIDRIERIA, 12
Telèfon 1378 A.

Senyores
Abans de comprar, no deixeu de visitar la gran casa de confeccions de tota mena
MONTMARTRE
(carrer del Comte de l'Asalto, 47), on trobareu un gran assortit de vestits, capes i bruses DES DE CINQUANTA PESSETES

CASA SERRA
Aribau, 142
Fàbrica de Maces i Mètllores
(Mobles d'art).

Clínica Vies Urinàries
del Dr. Gimisó, Rambla Pla Boqueria, núm. 6, 1.er (entre Hospital i Sant Pau). — Venerí, impotència, sífilis. Especials tractaments per el guariment ràpid de les malalties secretes: Matriu pell, fístula, próstata. Consulta: de 9 a 12 i de 3 a 8, econòmica per a empleats i obrers. Plaça del Sol, 6.

VENC CASA, ben situada, 14,000 pams; renda un 7'5 per 100, per 32,000 duros. Carrer de la Universitat, 7, primer segona. Trace directe.

:: AIGUES DE SANT HILARI SACALM ::
GRAN HOTEL D'ESPANYA
— de —
Miquel Martí
Confort modern. Cambres de bany. Nombroses i espaioses habitacions. Servei acuradíssim. Cuina de primer ordre.
Per encàrrecs i detalls al propietari de l'Hotel, a la "Splendide Pension", carrer de Pelayo, 8. Barcelona.

La Mutual Agrícola de Propietaris S. A.
per a l'extracció de letrines. Dirigir-vos per a avisos, Passeig de Sant Joan, número 30, pral., i telèfons números 1378 S. P. i 529 H.

APOPLEJIA (Feridura) — PARALISIS —
Angina de pecho, Vejez prematura y demás enfermedades originadas por la Arterioesclerosis e Hipertensión
Se curan de un modo perfecto y radical y se evitan por completo tomando
→ **RUOL** ←
Los síntomas precursores de estas enfermedades: *dolores de cabeza, rampa o calambres, zumbidos de oídos, falta de tacto, hormigueos, sofocos (desmayos), modorra, ganas frecuentes de dormir, pérdida de la memoria, irritabilidad de carácter, congestiones, hemorragias, varices, dolores en la espalda, debilidad*, etc., desaparecen con rapidez usando **Ruol**. Es recomendado por eminencias médicas de varios países; *suprime el peligro de ser víctima de una muerte repentina*; no perjudica nunca por prolongado que sea su uso; sus resultados prodigiosos se manifiestan a las primeras dosis, continuando la mejoría hasta el total restablecimiento y lográndose con el mismo una existencia larga con una salud envidiable.
VENTA: Segalá, Rambla Flores, 14, Barcelona, y principales farmacias de España, Portugal y Américas.

SOCIETE GENERALE
de Banque pour l'Etranger et les Colonies
Sucursal de Barcelona
Plaça de Catalunya, 20
Tota mena d'operacions de Banca i de Borsa
CAIXES DE LLOGUER

Casa amoblada
per llogar a Santa Coloma de Farnés. A deu minuts de les "Ternes Orión". Detalls: Portal Nou, número 46, segon, primera.

LLICONS de català, dono a domicili i a centres, casinos. Esc.: Tiratoses 13200 TORRE a Badalona, amoblada i amb un jardí molt gran, davant de la mar, es lloga temporada d'estiu. Raó: passeig de Martínez Campos, 25.—Badalona.

Ferré. - Pintura - Decoració
Sant Domingo del Call, 4-Tel. 4313 A
ANUNCIS, ROTULS, FAÇANES
OCRES :-: TREBALLS D'ESTIL

G. Alomar Vies urinàries. Curació ràpida i segura mitjançant aparell especial. Aribau, 5. — De 12 a 2 i de 4 a 6. Festius, de 10 a 12 (econòmica. Unió, 20, de 7 a 9.

CERVELLO: Tres xalets per vendre o per llogar, a cinc minuts del bosc i de la font, molt sà i amb gran panorama. Raó: Forn de J. Bassons.

VIES URINARIES
Pell-Sífilis-Prostata-Impotència
Nous mètodes alemanys de tractament sense medicament ni dolor.
PREUS ECONÒMICS
Examen amb Rayos X. . . 10 pts.
Salvarsan 606-914 . . . 15 „
Análisi de sang . . . 25 „
Tractaments a preus limitats
POLICLÍNICA
Ronda de la Universitat, 8 (prop del carrer Pelai)
D'11 a 1 i de 4 a 8.

TORRE
per vendre, amb tot confort i espléndid jardí, als afores de Barcelona.
Raó a LA PUBLICITAT

ESPLUGA DE FRANCOLÍ
Gran Balneari :-: Espléndida situació :-: Clima de repós (600 mts. s/m.)
Tocant al Monestir de Poblet, tomba dels reis Catalans :-: Aigua de la Font del Perro: el millor reconstituient natural
Hotel Villa Engràcia de primer ordre pensió 18 pesetes — Masia de l'Aigua excellent pensió econòmica
Administració: Bruch, 114, pral. Telèfon A 935.-Barcelona

Les malalties de l'estómac i vies digestives produïdes per la **CALOR** es curen amb el **Gastrobiol Rossell**
De venda a la FARMACIA INTERNACIONAL: Rbla. del Centre, 17.

La veritat és que certes crisis exigeixen imperiosament la nostra presència. No sabria dir-vos res més, però vós comprendreu, n'estic segura, que només un afer d'excepcional gravetat podia fer-me faltar a la vostra invitació.

Mrs. Fontaine, llegí en l'ànima de la seva invitada, darrera la calma aparent del seu rostre, una agitació profunda. Feu afalagada que Mrs. Kildair desdenyant l'excusa trivial, hagués apellat francament a la seva generositat.

Una ràpida inspecció de la toilette de la seva amiga que, per un contrast encisador de totalitats, feia ressortir millor l'esplendor de la seva, acabà la reconciliació. Ella somrigué, estrenyé la mà de Mrs. Kildair i va fer senyal a Belcher de fer-li lloc.

Tot just asseguda, Mrs. Kildair s'inclinà vers el seu vei.

—Mireu—va fer—Mrs. Bryant és a la seva llotja. Quin coratge! Va vestida de negre!

Belcher efectivament albirà Mrs. Bryant sense una sola joia. En una toilette d'una severa harmonia, orgullosa i desdenyosa dels murmuris que collocava la seva dramàtica aparició. Dret al fons de la llotja, content d'ell mateix, Bryant trobava un cínic plaer a exhibir-se.

—Per què gallejarà d'aquesta manera? —murmurà Belcher.

XVII

La llotja de Mrs. Fontaine era una de les més recercades i de les més admirades de l'Opera. A més a més de Gunther i Belcher, dos invitats distingits hi atreien l'atenció d'un públic triat: Lady Mowbray, bonic tipus d'anglesa rossa, i el duc de Taleza-Corti, de la casa reial d'Itàlia, aristocrata de gran aspecte, de llavis escèptics i monocle insolent.

L'absència de Mrs. Kildair havia posat Mrs. Fontaine de molt mal humor. Una invitació a la seva llotja, als seus ulls era una ordre gairebé sobirana i cap esdeveniment, per greu que fos, no havia d'impedir a ningú de respondre-hi.

S'inquietava ja del desori que aquesta defecció causava en l'harmonia del seu primer rengle, quan la porta per sort va obrir-se davant Mrs. Kildair.

—Estimada Mrs. Fontaine—va dir de seguida l'arribat, pru baix perquè els altres no l'entenguessin—l'excusa que us he enviat, no era sinó un pretext, ho confesso. No he estat detinguda per una avaria d'automòbil,

cava que hauria satisfet enterament la seva ambició. Interpellà Bruce Gunther.

—El vostre pare no és aquí aquest vespre —va dir una mica sorpresa, després d'haver resseguit la sala amb la mirada.

—No—respongué ell—té una important reunió a casa seva en aquest moment.

Mrs. Kildair agafà ràpidament els seus binocles per dissimular. La resposta de Gunther havia reanimat les seves íntimes angoixes.

—No tindré força per aguantar fins a la fi —va dir-se inclinada sobre el pati perquè no veiessin el seu rostre els rompanys de llotja—. Si almenys sabés...

Si Mrs. Fontaine havia pogut llegir els sentiments que s'agitaven en el cervell de la seva invitada, hauria estat sorpresa de constatar fins a quint punt coincidien amb els seus. Mrs. Kildair, també alimentava una ambició apassionada fundada en una esperança única. Es que la seva entrevista decisiva amb Slade li havia fet entreveure finalment l'objecte que tant de temps havia perseguit! El financier sortís vencedor de la lluita suprema i ella ocuparia el lloc que li pertocava en aquesta societat tan asprament engelosida.

—Slade i vint milions de dòlars—es deia tota palpitant — i aquesta gent és meva! La dominaré abans de cinc anys.

Com més s'exasperava el seu desig, més sentia afeblir-se la seva vacillant esperança.

versemblantment té excellents motius per mirar d'aturar l'enquesta, però Mac, després del que va passar ahir, està absolutament decidit a portar-la fins a la fi.

—Però, per què aquesta desaparició?

—Perquè, estimat amic, ets una joguina a les mans de Mrs. Kildair; Mac Kenna tem que a instigació seva li donis ordre de interrompre les investigacions.

—Aquest vespre trobaré Mrs. Kildair a l'Opera: què li diré?

Gunther arrongà les espatlles.

—Em pregunto—va dir sense respondre—, si ella treballa efectivament per esdevenir Mrs. Slade. Si és que sí, aquest vespre haurà de renunciar al seu bell projecte.

—Què passarà, Bruce?

—Hi ha moltes probabilitats perquè Slade surti de la reunió que es prepara més pobre que Job, i que la crisi mitjançant aquest preu resti conjurada.

Quan els dos joves es presentaren a casa Mrs. Fontaine, s'assabentaren, amb gran sorpresa, que Mrs. Kildair, deturada per una avaria d'automòbil, no assistiria al dinar, i que anòria a trobar-los més tard a l'Opera.

Cap a les nou, imposant i calma, Mrs. Kidair entrà a la llotja. Ningú no hauria endevinat que acabava de viure dues hores angoixoses durant les quals havia jugat el seu esdeveniador a una carta. Slade, arran de la crisi final que havia de convertir-lo en el rei de les finances