PREUS DE SUBSCRIPCIÓ
EDICIÓ DIÀRIA
Espanya . . . 3 Pts. any
Extranger, Ultramar . 7'50 »
Número atrasat . 0'50 »
Altres països . 25 »

LA PUBLICITAT

ANY XLVI—NUM. 15.652—PREU: 10 CÈNTIMS — BARCELONA, DIJOUS, 31 DE GENER DE 1924

PREUS DE LA SUBSCRIPCIÓ
SUBSCRIPCIÓ

ESTADANTS I PASSAVOLANTS

Una cosa són els estudiants, i una altra cosa els passavolants. Ja n's aquí una sentència que ningú no discutirà. Entre la pertinència de l'estadant hi ha una sèrie de diferències. Si qui té res a fer el gat pentina, el periodista que no té tema bé pot entretenir a marcar aquestes diferències.

Comencem per definir, successivament, l'estadant i el passavolant. Recordem, una mica vagament, un catedràtic d'Institut o d'Universitat—aquest punt és boirós en la nostra memòria—que, en parlar d'una cosa o d'un concepte, s'exclamava: "però empecemos por la definición".

L'estadant és el que ocupa un lloc en virtut d'un títol jurídic, político o social. Pot ocupar-lo durant un temps llarg o curt; però mentre l'ocupa, la seva situació té un caràcter d'estabilitat.

El passavolant és el que ocupa un lloc sense títol permanent, per casualitat o de retruc i d'una manera pràcticament efímera. Pot estar-s'hi més o menys temps; però no és aquell lloc propi: la seva situació té un caràcter d'inestabilitat.

No sabem què *ho fa* que als passavolants se'ls conegui que ho són. Prenen un aspecte movedís, rodoladís. Ocupen un lloc, una cambra d'hotel o una taula de cafè, i s'endevina que allí no és a la casa llur. Passar per un lloc no és el mateix que estar en un lloc. Hom pot detura-se en un passadís; un passadís no serà mai una cambra de treball ni un saló de descans.

La diferència essencial entre el passavolant i l'estadant la donen més que ningú els porters, els criats i els dependents d'una casa. En alt empleat municipal de Barcelona deia que els veritables regidors són els empleats de la Casa de la Ciutat i que els regidors electius eren temporers. Aquell empleat no era prou fatal. Els regidors, elegits normalment per quatre anys, tenen categoria d'estadants. Estadants per un temps determinat, quan els passen desgràcies. Els funcionaris són estadants perpetus, també quan no hi ha desgràcies que ho estorbin.

En certs casos és molt útil demanar el parer als porters sobre aquest punt. "Què us sembla del senyor tal, que viu ara en el pis: és un estadant o un passavolant; hi és per quedar-s'hi o va de pas?" Els porters us contestaran amb llur possat habitual de persones saberudes. I podeu tenir més confiança en el que ells us diguin, que no pas en el que us digui un senyor de pretensions.

Un porter és l'home més ben situat del món per definir les persones i per llegir en l'esdevenidor. Un repòrter que sigui bon col·leg ha de celebrar freqüents intervius amb els porters. D'altra banda, aquests són sovint més cultes i més perspicaços que molts senyors passavolants.

La Política

REGIDOR DESTITUIT

Ha estat destituït, per ordre de la Superioritat, del càrrec de regidor de l'Ajuntament de Manlleu En Francesc Martí i Fort.

CONFERÈNCIA

En Joan B. Roca ha donat al local de l'Acció Popular una conferència sobre "Els moviments d'opinió".

AGRUPACIÓ MONÁRQUICA

Diu que s'estan portant a cap actius tràmits per agrupar els antics partits polítics monàrquics, que avui es troben dissolts.

Hi ha el propòsit de celebrar aviat una reunió de constitució.

NO HI HAURÀ, PER ARA,

UNIVERSITAT BASCA.

El Consell d'Instrucció pública ha emès informe, denegant la petició de la Societat d'Estudis Bascos, de Sant Sebastià, que sollicitava la creació de la Universitat Basca.

DIPUTAT SUBSTITUT

Segons El Correo Catalán, serà nomenat diputat, en substitució del senyor Ventosa, el gentil-home En Rafel del Rio i Val, intim amic del bisbe de Vich Senyor Muñoz.

ELS REPUBLICANS

El senyor Lerroux ha remès una carta a un seu amic d'Alacant. En aquesta carta, parla de l'estat actual del republicanisme espanyol en els seguents termes:

"No se quieren convencer de que hoy, siendo más espíritu republicano que nunca, aunque inconcreto y difuso, hay más organizaciones, menos personalidades, menos autoridad que nunca en nuestro campo, y que dadas las condiciones de nuestra raza, que por su mesianismo inveterado crean sobre el filo de su fantasía reputaciones personales más o menos justificadas, hay que pasar hasta esos mismos defectos reales y encomendar a los pocos hombres que gozan de esa reputación la conveniencia de tomar iniciativas y organizar actos."

ADVERTIMENT

"Estem perfectament convençuts que els nostres lectors fàcilment hauran endevinat les causes que ens obliguen a abstenir-nos de fer comentaris de caràcter polític. No obstant, creiem-hi advertir que la nostra actitud, eminentment objectiva davant dels conflictes que en els nostres centres polítics tenen lloc, no és voluntàriament sistemàtica, ni respon a cap tàctica determinada, sinó que és el resultat de la imposició d'un criteri alió que no depèn de la nostra voluntat modificar-lo.

DESMENTIMENT

"Ens prega la publicitat de la seguent nota:

"Podem assegurar que les manifestacions atribuïdes al senyor Maura, i que van ésser publicades d'ahir en endavant, no s'ha vingut expressar [illegible]"

CARNET DE LES LLETRES

UNA BELLA CRÍTICA

L'Editorial Catalana ha recollit en un volum una antologia lírica de Miquel Costa i Llobera. Fa goig de veure com mentre una empresa literària estampa, sollicita, les obres completes del poeta, una altra tria el més pur de la seva producció i l'ofereix al gran públic. Aquesta és la tasca que han dut a terme dos intelligents coneixedors de la poesia de l'egregi mallorquí: Joan Estelrich i J. M. Capdevila. Agrupades com cal, el lector trobarà en les pàgines de les "Líriques" de Mn. Costa, "les obres de la primera jovenesa del poeta, seguides d'altres "poesies, més amples o més vigoroses", inspirades, la majoria, en temes religiosos. Segueixen les "grans odes mallorquines" i clou el recull la meravellosa recreació de les "Horacianes".

Hi ha, però, en el recull de "Líriques", de Costa i Llobera, una aportació inapreciable. Es el bell prefaci crític de J. M. Capdevila: vint-i-cinc pàgines clares, efusives, que fan revíure el sentit de la poesia de Miquel Costa i Llobera. El senyor Capdevila, amarat de l'obra del poeta, seguint pas a pas els batecs de la seva paraula, aclareix més que no defineix el seu tresor sentimental i els principis de la seva estètica, cerca les afinitats i les influències, copsa en un sol esguard l'home i el poeta i els ajusta a un pensament i a un paisatge. Es un escrit de crítica literària que mereix ésser assenyalat. J. M. Capdevila segueix el viaranys d'una crítica seriosa, però gens encarcarada; comprensiva, cordial, plena de suggestions.

Ship-Boy

LA SITUACIÓ A EUROPA

Mr. Ramsay Macdonald, el Primer laborista anglès, ha escrit una lletra a M. Poincaré, en la qual, constatant que les relacions franco-britàniques no són en la realitat tan cordials com s'havia vingut dient, expresses la conveniència d'establir converses directes per tal d'aconseguir una ràpida solució dels problemes internacionals que interessen ambdós països i reformar l'antiga amistat entre ells-aliats.

La Comissió de pàtria ha arribat a Berlín, celebrant tot seguit una reunió preliminar.

Un comunicat oficial del Govern alemany diu que de moment hi ha la possibilitat de poder pagar les darreres d'indemnització.

Zaghul Pasha, el cap del Partit nacionalista egipci, ha escrit al rei Fuad manifestant el seu desacord amb la nova constitució del país.

EL NOU PROJECTE DE LLEI MUNICIPAL

El que diu un tècnic, professor universitari

A Madrid no es ve pas donant una importància excessiva al projecte de nova llei municipal que s'està formant, una part del qual ha estat ja lliurada al president del Directori militar pel director d'Administració local, senyor Calvo Sotelo, que n'ha presidit l'elaboració.

Unicament per declaracions fetes per alguns dels que han intervingut en el projecte, algunes d'elles obligudes del mateix senyor Calvo Sotelo, s'ha pogut saber d'una manera vaga el caràcter del projecte que té ara en estudi el Directori. Nosaltres, creient que a Barcelona ha de desvetllar un interès molt més viu del que ha suscitat a Madrid i aprofitant l'avinentesa de trobar-nos-hi ara accidentalment i la coneixença feta un d'aquests dies amb un professor universitari, el qual ens és presentat com a coneixedor de la disposició projectada, podem avui oferir als lectors de LA PUBLICITAT les línies generals i algunes detalls que s'atribueixen fonamentadament a l'obra del senyor Calvo Sotelo i dels seus col·laboradors.

Sembla que, realment, l'esperit del nou projecte—tal com ha declarat el propi director d'Administració local—és, si no essencialment democràtic, com ell afirma, almenys inspirat en un sentit municipalista que permet de donar una més forta vigoria i una major amplitud en les atribucions a la vida municipal, concedint-se-li una autonomia fins ara desconeguda en la legislació municipal d'Espanya. Aquesta autonomia es refereix, naturalment, només a les funcions pròpies del Municipi, no a les delegades, així com se'ls atribueix també una ampliació de facultats. Són pocs els acords i les resolucions municipals que necessiten una ulterior aprovació del Poder central o del seu representant, el governador civil provincial.

Una reforma certament interessant i que podria canviar molt els costums polítics, sembla que conté el projecte esmentat. Tal com està formulat seria impossible, per estar expressament prohibida, la destitució d'Ajuntaments — pràctica fins ara tan corrent — ni tan solament la destitució de regidors; la destitució d'aquests podria fer-se només en virtut de resolució judicial. Si aquest precepte prosperés, l'horitzó polític en vigílies d'eleccions canviaria radicalment.

Una altra reforma fa referència a la variació dels recursos que es donen contra els acords municipals: segons el nou projecte, l'acord municipal acaba la via governativa, essent, per tant, impossible els recursos davant d'altres autoritats governatives per haverse d'interposar directament davant el tribunal contenciós-administratiu. Com a compensació a aquesta reducció dels recursos, s'amplia la possibilitat d'interposar-los en quant a les persones que tenen facultats per fer-ho. Així com en la llei actual és indispensable que el recorrent presenti un interès individual, lesionat, segons el nou projecte, en canvi, tot ciutadà que vegi vulnerada una llei o una disposició per un acord municipal, pot interposar el recurs. Per a més facilitar-lo s'estableix la gratuïtat d'aquest recurs.

Variacions molt importants conté el nou projecte en quant a l'elecció de regidors i el funcionament dels Ajuntaments. El nombre d'aquells és proporcional à la població; de manera que, segons càlculs aproximats, Barcelona i Madrid vindrien a tenir de seixanta vuit a setanta regidors.

El sistema d'elegir-los vé també molt canviat. Una quarta part aproximadament serien elegits per vot corporatiu i la resta per mitjà de sufragi universal, seguint el sistema de representació proporcional per un dels mètodes més fàcils de pràctica. El vot serà secret, passant l'elector per una cabina on elourà la paperetta de sufragi dintre un plic.

La dificultat de l'elector per [illegible] concedeix [illegible] actiu i passiu a la dona cap de família que tingui més de vint-i-cinc anys. La data electoral per a l'home, ve retardada a vint-i-un anys.

En el funcionament dels Ajuntaments se suprimeix la sessió setmanal, deixant reduïda la intervenció de l'assemblea municipal a periòdiques sessions cada quatre mesos, funcionant en la resta de l'any una comissió municipal permanent de caràcter executiu.

S'estableix per als grans problemes urbans el referèndum, o sigui la ratificació o desaprovació que ha de donar el poble als acords municipals en els problemes de més gran interès. Així mateix es fa possible la censura popular dels actes de l'autoritat municipal, mitjançant plebiscit. Evidentment, en aquest aspecte, el senyor Calvo Sotelo té raó quan parla de l'esperit democràtic del seu projecte.

Com a càrrec nou s'instituïx el de regidor-jutge, el qual tindrà una part de les atribucions de l'actual cònsol i serà l'encarregat de tramitar i imposar les penyores als ciutadans per infraccions legals.

Al marge de la llei municipal s'autoritza i es preveu la institució de cartes municipals, per les quals les capitals i grans ciutats es podran donar un règim propi adequat a la seva importància i a les seves necessitats. En el mateix ordre d'excepcions locals, s'estableix que els costums tradicionals hagin d'ésser respectats mitjançant la promoció d'un expedient sense altre objecte ni condició que el de la prova del fet d'existir el costum que es vol respectar.

No tan explícit ha estat el nostre interlocutor en parlar d'hisendes locals, havent-se limitat a dir que en aquest aspecte l'obra del senyor Calvo Sotelo i dels seus col·laboradors seguia bastant de la vora el projecte d'exaccions municipals de l'ex-ministre senyor Gonzàlez Besada, i que es donen grans facilitats per a la formació de pressupostos extraordinaris quan tinguin per finalitat la realització d'importants problemes urbans.

Quant als diversos problemes polítics que planteja el fet d'estar ja redactat aquest projecte i sotmès en part a la deliberació del Directori, creiem oportú de no dir-ne res. Hem de fer constar, però, que el senyor Calvo Sotelo sent un profund afecte per la seva obra, per a la realització de la qual s'ha voltat d'homes prestigiosos, com el mateix professor que acaba de donar-nos aquestes interessants explicacions.

Jordi Molins

Madrid, 28 gener.

Full de dietari

TARTARIN HA EXISTIT, EXISTEIX I EXISTIRÀ

Quants anys fa que hem llegit el "Tartarin" de Daudet! Segurament els anys han eixiquit la figura d'aquest personatge amb vaguetats i imprecisions delicioses. Es possible que una relectura ens fa més mal que bé. Prudentment fins ara ens hem abstingut de fer-la.

I ara resulta que aquest personatge que ha fet tanta fortuna com el Don Quixot o com el Don Juan, no és un personatge imaginari. Ha existit. Era fill de Nimes, com Daudet mateix. No es deia Tartarin, sinó Raynaud. Era, per lo, guerrer; tenia la passió dels viatges i imaginava aventures fabuloses.

D'altra banda, Raynaud era fort, amb una musculatura espaiadida, que pogué haver emprat per abatre un bou amb un cop de puny i que no sabia utilitzar per fer mal a una mosca.

El viatge a Algèria també és cert. Raynaud el va fer un cop i en va portar tota la vida una planxa [illegible]

Altres [illegible] havia emprat [illegible] i un [illegible] [illegible] la seva obra famosa.

Es clar que a darrera de tots [illegible] [illegible]

els erudits no haguessin descobert l'home que serví de model a Daudet, era de llei creure que el model existia.

Hi ha Tartarins, hi ha tartarinades, hi ha coses tartarinesques. Molta gent que no ha llegit mai l'obra de Daudet, coneix amb exactitud la significança d'aquests mots.

Hi ha també molta gent que tot i conèixer el que vol dir comportar-se com un Tartarin no dóna, [illegible] de dir i de fer [illegible]

LES NOVES ALIANCES

Itàlia-Iugoslàvia i França-Txecoslovàquia

L'Europa novella és un edifici encara fresc, i la seva solidesa és dubtosa. Si un dia un mur flaquegés, una gran part de l'edifici podria ensorrar-se.

Per això les potències més interessades en el manteniment de l'estat de coses creat pels tractats de pau s'esforcen per apuntalar els murs més perillosos. La Societat de Nacions, útil per als pleits petits, feble per als pleits grossos, ha de limitar-se a anotar, en el seu registre especial, els tractats d'aliança que van signant-se.

Dos tractats signats darrerament tenen una extraordinària importància: l'italo-iugoslau i el franco-txecoslovac. Essent molt importants tots dos, potser ho és més el primer. Que s'entenguin i s'aliïn els Governs de París i Praga, no sorprendrà ningú. Que s'entenguin i s'aliïn els Governs de Roma i Belgrad, ja és més sorprenent, sobretot regint els destins d'Itàlia un home com Mussolini.

Els pleits que podien dur una guerra entre Itàlia i Iugoslàvia han dut a una aliança política, susceptible d'esdevenir militar. Això és una garantia de pau per a l'esdevenidor pròxim, no pas per a l'esdevenidor llunyà. Una fa l'efecte que Itàlia i Iugoslàvia s'han aliat per no haver-se de combatre per les armes. Es un cas semblant al d'Itàlia i l'antic imperi d'Austria-Hongria, que eren aliats per no haver d'ésser enemics, millor dit, per no haver de dur l'enemistat als camps de batalla.

Tanmateix, l'aliança italo-iugoslava és un doble èxit per als governants de Roma i de Belgrad. Ja havem dit alguna altra vegada que Mussolini ha demostrat fins avui més condicions per a la política exterior que per a la interior. Es un arrauxat, però té talent, i el talent el salva de molts irenscollis. Hi ha arrauxats que, a més, són ininteligents; i aquests resulten els més temibles, sobretot per a aquelles coses que estan encarregats de defensar.

El tractat franco-txecoslovac presenta un altre caràcter. Estableix una aliança sobre la base d'una amistat i d'un comú interès. Es una aliança del mateix gènere que l'establerta fa ja algun temps entre França i Polònia. Les aliances franceses tendeixen a assegurar contra un possible retorn ofensiu d'Alemanya l'ordre de coses creat al centre d'Europa.

El Govern de Mr. Baldwin feia cara llarga a Txecoslovàquia per haver concertat l'acord amb França. Aquest fet constituïa una novetat en l'esfera internacional, puix que Txecoslovàquia, al revés de Polònia, havia comptat sempre amb la benvolença de la Gran Bretanya.

Per desfer el malentès — passi l'eufemisme — Benes, que és el millor polític de l'Europa d'avui, ha fet un viatge a Londres, després d'haver signat a París el tractat d'aliança. Quan va arribar-hi, Ramsay Macdonald acabava d'instal·lar-se al Poder.

Diu Benes que està molt satisfet de les converses amb el nou primer ministre anglès. I ens decantem a creure que ho diu sincerament. Cal tenir en compte que Benes és partidari, i no pas d'ara, de la reintegració de Rússia en el concert de les grans potències, amb certes condicions. D'altra part, Benes és tan amable, i Macdonald és tan bon home, que per força han d'haver esdevingut amics.

A. Rovira i Virgili

AQUEST NUMERO HA PASSAT PER LA CENSURA MILITAR

BARRACÒPOLIS

Amb aquest títol el doctor Mira ha fet suara una emocionant campanya al setmanari "Justicia Social", campanya que ha continuat el brillant escriptor que signa Clot de Reddis. El benemèrit doctor Mira i el senyor Clot de Reddis han repres en aquesta campanya una acció periodística que en diverses ocasions emprengué el nostre diari contra la població de barraques infectes que en diverses barriades extremes de la nostra desventurada ciutat la deshonoren continuadament i cada dia més.

Continuadament i cada dia més, perquè d'ençà de les primeres campanyes denunciatòries de LA PUBLICITAT fins avui, que el doctor Mira les resuscita, aquella malura, aquella lepra de les barraques ha augmentat en lloc de disminuir. Avui dia no són únicament alguns indrets de la ciutat, els atacats d'aquella gangrena, sinó que, segons denuncia l'esmentat doctor, Barracòpolis ja forma gairebé un cinyell, un veritable setge de la ciutat sana; setge que no anirà probablement a l'assalt, però que avança no massa lentament, sense interrupció, com la mateixa gangrena, com la lepra dels malsalts. Barcelona està materialment leprosa i ningú no cura de posar-hi remei.

Els horrors de Barracòpolis són inenarrables, per increïbles i per esborronadors. Són, no solament un crim colossalment monstruós de tesa humanitat victimada, sinó un temible crim de descuit, de tesa humanitat victimable. La ciutat sana comet amb la seva indiferència un crim contra la població extra-suburbial, però aquesta es venja contagiant, amb el veinatge i amb la permeabilitat demogràfica, cada dia major, de la ciutat sana, les horrors múltiples de Barracòpolis.

Aquestes horrors, somariament enumerades, són: les tifòidees, el raquitisme, la tuberculosi, les malalties venèries, l'alcoholisme, les oftàlmies; la tinya, el parasitisme, l'idiotisme, la lepra, la verola, la sarna... la brutícia... i prou, per abreujar, no pas per acabar.

La misèria i el dolor d'aquestes immenses extensions de coves, barraques, galliners, tendes, caixons i altres precarísims cataus on mengen, dormen, emmalaltaixen i moren quantitats exagerades d'humans, és cosa dantesca. De vegades aquests desemparats han de fer torn per ocupar un mateix jaç. La promiscuïtat més escandalosa és cosa corrent i atapeïda en aquestes llodriguères i rateres; sovint, la promiscuïtat més mortal, de mort de debò: un home sà dormint amb un tífic o amb un moribund, en la peça que alhora és cambra mortuòria, menjador i cuina... Es freqüent el cas de l'habitació que només té cabuda per a un sol llit. Un llit que fa de jaç, de taula, de seient, d'armari... El cònjugue, maridat o no, espera a la porta de la capsa, sota els estels, que l'altre estigui acotxat per enquibir-s'hi al seu torn, curant de no desplomar el sostre amb un cop de cap atorrollat o d'enderrocar les parets amb un cop de colze.

De vegades els Ajuntaments escolten aquestes denúncies i les atenen. Van a Barracòpolis, desahucien els seus habitants, ruixen de petroli uns quants metres de galliners i colomars i hi caiten foc, flames purificadores. Però cap Ajuntament no cura de reedificar-ho que substituïs les barraques cremades. I, és clar: esdevé que els tífics i els tísics, els leprosos, els variolosos i els sifilítics incurables, o algú altre en lloc d'ells, tornen amb les sepes quatre rampoines i refan més afrosa, si és possible, la barraca cremada.

Barracòpolis no és pas una ciutat improvisada per raons d'avarícia o de pobresa extrema, sinó per raons de manca de subsòlegs. La majoria d'aquestes barraques no són pas obra feta pel ciutadà, sinó obra d'un empresari que cura de pallar la crisi de les habitacions que pateix Barcelona avui dia, [illegible] edificis infames, els quals llega a preus crescuts.

Però si bé és cert que les altres ciutats pateixen la mateixa crisi d'habitacions que pateix Barcelona, en canvi no-més a Barcelona es dóna una Barracòpolis *així de dantesca*. Fins avui era cosa ja sabuda i per tot el món bescantada i abominada l'esveradora misèria suburbial de Londres. El gran comediògraf irlandès Bernard Shaw ha fet una pintura esgarrifosa d'aquesta miserable població i de la seva explotació en la seva obra titulada: "Non Clot". En Carles Dickens ja ens en assabentà cinquanta anys enrera; molts altres escriptors del continent n'han fet el tema de llurs més agressives diatribes contra l'Anglaterra. Doncs, bé, malgrat el recarregament de negrors que aquests autors han deixat caure al damunt de llurs descripcions, aquell infern londinenc és un país encisador si el comparem amb Barracòpolis.

No hi ha gens d'exageració en aquestes ratlles precedents. Tú i tú i tú i aquell altre que fa l'ornt, vosaltres que teniu prou temps per perdre llegint aquestes ratlles mal girbades, també en trobareu, si voleu, per comprovar la certesa i fins l'atenuació pejorativa de la nova denúncia de Barracòpolis que ara fa LA PUBLICITAT. Ni tan sols et cal, lector desvagat, cansarte: per deu cèntims el tramvia et deixarà a la sumptuosa ciutat de Barracòpolis: en un dia Josús l'haurès assabentat.

Arreu del món la crisi de l'habitació ha estat resolta per mitjà de cases de fusta, de barques, de "roulottes", de vagons, etc., quan no hi ha hagut manera d'improvisar casetes d'obra; però mai no s'ha vist, llevat de Barcelona, aquesta horror desvergonyida que des de fa tants anys, des de molt temps abans de la crisi de l'habitació, consentim, candidats a masell, els barcelonins. Somorrostró, Les Corts, Pequín, Montjuich, etc., són les monjoies de la nostra civilitat.

Cal, d'una vegada, reaccionar contra totes les tinyes fisiològiques, conseqüència fatal de les altres que ens han acondult al masellisme actual. Caldrà per sempre més tenir present — per damunt de tot — que un home no és pas una cosa per al Canyet, com fins ara havem volgut creure; sinó que un home és un món. I si aquest home és un cataia, haurà d'ésser quelcom de més estimable encara.

Joan Sacs

Converses filosòfiques

"La Direcció general de Correus té interès en fer públic un fet plausible..."

Nosaltres hauríem escrit: "a fer públic un fet: plausible..."

Ha estat demostrada l'existència en el català modern d'una forta tendència a reemplaçar *en* per *a* davant un verb en infinitiu quan aquest fa de complement d'un altre verb o d'un adjectiu. "Pensar *en* una cosa"; però "pensar a fer una cosa"; "entretenir-se *en* alguna cosa", però "entretenir-se a fer alguna cosa". Aquesta tendència té una forta, que els casos en què la llengua usa *en* podem atribuir-ho a una imitació de les construccions castellanes corresponents. Això aconsellaria la [illegible] sistemàtica de la preposició *a* davant els infinitius complements.

Però hi ha encara una altra circumstància que ens ha de decidir a rebutjar *en* davant els infinitius complements: és el fet d'haver estat adoptat per tothom l'infinitiu precedit de *en* amb el valor d'un circumstancial de temps (Ex.: "*en* entrar jo, tots s'alçaren"). Adoptada aquesta construcció, és evidentment perillós d'admetre en darrera un infinitiu quan aquest fa de complement, puix que dues coses tan diferents com un complement i una determinació circumstancial es troben llavors ésser expressades de la mateixa manera. Amb la [illegible] es perdria a [illegible] l'infinitiu [illegible] plement amb la preposició *en*, [illegible] i l'infinitiu en [illegible] temps, tenent-se la construcció [illegible] infinitiu [illegible] "a fer [illegible]"

FINANCES I COMERÇ

COTITZACIONS DEL DIA 30 DE GENER DE 1924

BORSA MATI

	Obert	Alt	Baix	Tanc
Nord	[illegible]	[illegible]	[illegible]	[illegible]
Alacant	[illegible]	[illegible]	[illegible]	[illegible]
Andalusa	[illegible]	[illegible]	[illegible]	[illegible]
Orenses	[illegible]	[illegible]	[illegible]	[illegible]
Pisles	[illegible]	[illegible]	[illegible]	[illegible]
Colonial	[illegible]	[illegible]	[illegible]	[illegible]
F. C. Metrop.	[illegible]	[illegible]	[illegible]	[illegible]

BORSA NIT

	Obert	Alt	Baix	Tanc
[illegible]	[illegible]	[illegible]	[illegible]	[illegible]

DIVISES ESTRANGERES

Francs	[illegible]
Suissos	[illegible]
Belgues	[illegible]
Lires	[illegible]
Lliures	[illegible]
Dòlars	[illegible]
Marcs	[illegible]
Corones	[illegible]

BORSA DE MADRID

	Cent.	Preg.	Balan.
Interior	[illegible]		
Amortitzable 4 %	[illegible]		
Amortitzable 5 %	[illegible]		
Exterior 4 %	[illegible]		
Banc d'Espanya	[illegible]		
Banc Esp. de Crèdit	[illegible]		
Banc Esp. Río Plata	[illegible]		
Tabacs			
Sucres P.			
Sucres ord.			
Cèdules	[illegible]		
Nord	[illegible]		
Alacant	[illegible]		
Francs	[illegible]		
Lliures	[illegible]		

BORSA DE PARIS

Londres	[illegible]	[illegible]
Bélgica	[illegible]	
Espanya	[illegible]	[illegible]
Holanda	[illegible]	
Itàlia	[illegible]	[illegible]
Nova York	[illegible]	[illegible]
Portugal		
Suècia	[illegible]	
Suïssa	[illegible]	[illegible]
Argentina		
Brasil		
Brasu		
Noruega	[illegible]	
Dinamarca	[illegible]	
Berlín		
Viena	[illegible]	[illegible]
Praga	[illegible]	

CANVI DE L'OR

Monedes d'or	Alfons	[illegible]
" "	Isabel	[illegible]
" "	unses	[illegible]
" "	petites	[illegible]
" "	francès	[illegible]
" "	lliures	[illegible]
" "	dòlars	[illegible]

SUCRES

Nova York	Tanca 30 gener
Disponible	[illegible]
Març	[illegible]
Maig	[illegible]
Juliol	[illegible]

CAFES

Nova York	Tanca 30 gener
Disponible	[illegible]
Març	[illegible]
Maig	[illegible]
Juliol	[illegible]
Setembre	[illegible]
Octubre	[illegible]
Novembre	[illegible]
Desembre	[illegible]

BORSA TARDA

	Obert	Alt	Baix	Tanc
Nord	[illegible]	[illegible]	[illegible]	[illegible]
Alacant	[illegible]	[illegible]	[illegible]	[illegible]
Andalusa	[illegible]	[illegible]	[illegible]	[illegible]
F. C. Metrop.	[illegible]			[illegible]

BORSA DE LONDRES

Cèdules argentines	89	Argentina	6192
Exterior	66	Montevideo	4450
França	9880	Xile	6000
Nova York	325556	Berlín	87500
Espanya	33535	Copenhague	36295
Suïssa	9464	Yokohama	2250
Holanda	11435	Bélgica	30453
Itàlia	9812	Noruega	31145
Suècia	18265		
Portugal	175		

Valors no inscrits en la cotització oficial de Barcelona

	Antr.	Cort		Antr.	Cort
F. Cremaliera 6%.	101'	100'85	F. Catalunya 6%..	100' 0	100'7
Tracció 7% 1921.			Unió E. de Catalunya.	[illegible]	19'15
Tracció preferente	110'	109'8	Gallows Electricitat 6%	[illegible]	[illegible]
G. Metrop. 6%..		101'5	Ajuntament Sevilla 6%		
d. T. Barcelona 6%		101'75	Hotel Ritz 7%..	10'	92'
C. B. Colonització 6%	95'				

MERCAT DE COTONS

Cotitzacions del dia 30 de gener de 1924

	Obert	Baix	Tanc	Alt	Baix	Tanc
NOVA YORK						
Tanca anterior	[illegible]			[illegible]	[illegible]	[illegible]
Obertura				[illegible]	[illegible]	[illegible]
Darrera telegrama						
Tanca						
LIVERPOOL						
Tanca anterior						
Obertura				[illegible]	[illegible]	[illegible]
Darrera telegrama						
Tanca			[illegible]	[illegible]	[illegible]	[illegible]
Nova Orleans						
Tanca anterior	[illegible]			[illegible]	[illegible]	
Obertura						
Darrera telegrama						
Tanca						

BANCO HIPOTECARI DE CATALUNYA

Empréstit 1914	78'50
" 1920	71'85
C. C. Comunal	79'50
DIPUTACIO DE BARCELONA	
Emp. 9.000,000	77'00*
" 5.000,000	77'00*
" 13.000,000 B.	74'00*
" 13.000,000 C.	74'00*
AJUNTAMENT DE BARCELONA	
Emissió 1903	78'00
" 1904	78'00*
" 1905	78'00*
" 1906 A.	80'00
" 1906 B.	80'25*
" 1906 C.	80'25*
" 1907 D.	77'85*
" 1910 D.	75'50*
" 1912 B.	78'00*
" 1912 E.	73'50
" 1912 F.	73'50*
" 1913 B.	78'15
" 1916 B.	78'25
" 1917 B.	77'85
" 1918 B.	78'25*
" 1919 B.	78'00
" 1920 B.	78'00
" 1921	96'75
" 1922 Exp.	97'85
Ferrapina 1899.	95'25*
" 1907.	89'00*
" 1913.	87'50
Bons Reforma	81'65*
PONTS	
Port de Barcelona	90'25*
" " Melilla	100'50*
" " Sevilla	94'00*
" " Gil.-Musel	92'50*

DEUTES DE L'ESTAT

Interior 4%	A.		70'70
" "	B.		70'75
" "	C.		70'70
" "	D.		70'75
" "	E.		70'20*
" "	F.		70'30*
" "	G.	H.	70'00*
Exterior 4%	A.		87'50
" "	B.		86'75
" "	C.		86'40
" "	D.		86'45
" "	E.		84'50
" "	F.		84'50
" "	G	H.	88'00
Amortitzable 4%	A		90'00*
" "	B		88'50*
" "	C		90'00*
" "	D		87'00*
" "	E		86'50*
" "	F		95'50
" "	B		95'50
" "	C		95'50
" "	D		95'00*
" "	E		95'00*
" "	F.		94'00*
O. Tres. G. 1924	A		102'95*
" " "	B		102'95*
" " F.	A		102'75
" " "	B		102'65
" " A. 1923	A		100'20*
" " "	B		100'25

OBLIGACIONS I FERROCARRILS

Nord 1.r hip. 3%	67'00
" 2.a " "	64'75
" 3.a " "	64'00
" 4.a " "	64'00
" 5.a " "	64'15
Pamplona	64'15
Prioritat	67'75
M. S. Joan	65'75
Nord 6%	102'35
Alsassus	88'75
Almansas Adm.	63'85
Valen. 3 1/2%	95'15
Astúries 1.r	65'00
" 2.a	64'25
" 3.a	64'25*
M. Z. A. A 5%	99'25*
" B 4 1/2%	79'00
" C 4%	69'75
" D 4%	78'00
" E 4 1/2%	77'75
" F 5%	87'50
" G 6%	101'00
" 1.a	60'00
" 2.a	71'00
" 3.a	70'75
Orenses fix 3%	63'00*
Cáceres 5%	80'50
" fix 4%	74'00*
Caceres var.	82'25
Andalus 3%	78'35
Secundaris 4%	64'00*
C. Gral. Tram. 4%	86'75*
" " " 5%	93'00*
Tramvies BCG 5%	98'00*
" " 5%	75'00*
" St. And. 4%	74'00*
Sarrià-Barna. 6%	104'25*
Fer. Catalunya 5%	91'75

AIGUA GAS I ELECTRICITAT

Bar. d'E. 1911 5%	86'00*	
" " 1920 6%	98'50*	
Aigües Barna. 5%	[illegible]	
" " 6%	100'25	
Catalana Gas (E 4 1/2%	76'75	
(F 4 1/2%	74'50	
(G 6%	92'75	
I Elèc. (Bons 6%	91'65	
Energia 5%	84'25	
" 6%	94'50	
" Bons 6%	92'25	
S. P. F. Mot. 6%	70'50	
" " " Bons 7%	75'00*	
H. A. Elect. 5%	101'25	
" " " 6%	114'50*	
C. Fluid. Elct. 6%	70'00	
C. Mall. Elct. 6%	50'00*	
Produc. Pirelli 6%	94'75	

OBLIGACIONS DIVERSES

Transatlàntica 4%	82'00
" 5%	108'65*
" 6%	104'75
Urgells var.	63'00*
Asland 6%	91'75*
" 7%	102'50*
F. d'Obres 4 1/2%	85'00*
" " 5%	89'50
F. d'O. I C. 6%	83'00
Carbs. Berga 4 1/2	63'75*
Const. i pavs. 6%	91'75
Cases Barates 6%	95'00
Colònia Güell 6%	93'00*
M. de P. de S. 7%	89'00

ACCIONS

Banc d'Espanya	556'00*
Crèdit i Docks	154'50*
FERROCARRILS I TRAMVIES	
Orense Vigo	15'00*
Andalusos	52'00
Canal Ebre	56'00*
AIGUA GAS I ELECTRICITAT	
Catalana D.	67'75*
" E.	69'00
" F pf. 5%	97'00*
" F pf. 6%	77'25
Aigües Barna. o.	111'00*
" " dfts.	48'00*
C. H. A. Elect. A.	515'00
" " " B.	520'00*
DIVERSES	
C. Gl. Tabacs F 1.r	210'00*
" " " F 2.a	200'00
C. Trasatlàntica O.	97'00*
" " P.	103'00*
Espanya Industrial	188'00*
Gral. Telèfons O	91'00*
" " P	
C. Peninsular O	87'00*
" " P	
U. Metallúrgica P.	80'00*
Automòbils S. A.	82'75*
Hispano-Suïssa	195'00*
Salat O	61'00*
Hulleres	200'00
M. i sondeigs P.	5'00*

BORSA DE PARIS

Interior esp.	
Exterior 4%	281'50*
Banc Espanyol	245'00
Ac. Alacant	
Ac. Andalusos	650'00*
Obs. " 1.r	300'00*
Obs. " 2.a	299'00*
Obs. Cáceres var.	352'00*
Accions Nord	557'00*
" " 1.r	850'00*
Pamplona 1.r	295'00*
Barcelona 1.r	360'00*
Astúries 1.r	325'00*
" 2.a	320'00*
Tabacs Filip.	29'75
Riotinto	28'75
Renta franc. 2%	62'00
" " 5%	70'95
Nord 2.a sèrie	320'00*
" 3.a	726'50*
" 4.a	915'00*
" 5.a	597'00*
Lleydes	804'00*
Astúries 3.a	303'00*
Priorat	213'00*
Pamplona esp.	325'00*
València Utiel	377'00*
Alacant 2.a	920'00
" 3.a	315'00*
Cáceres acció	609'00*
Cordoves	706'00*
Andalusos 1.r var	303'00
" 2.a "	555'00*
" 1917 3%	645'00
Badajoz	243'50*
Cèd. argent.	319'50

NOTA.—Els canvis assenyalats amb un asterisc (*) són canvis anteriors.

GASETA BARCELONINA

Sants d'avui: Pere Nolasc, confessor i fundador; Tirs i Cir, màrtirs, i Marcela, vídua.

¡CO·LEGIALS!

CAPES

IMPERMEABLES

SUPERIORS

CASA ROSICH

Ronda de Sant Pere, 7

Plaça de Sta. Anna, 9

Tapineria, 33

Hules e Impermeables

Rosich, S. A.

BARCELONA

L'OFICINA MUNICIPAL D'INFORMACIO

A l'Oficina Municipal d'Informació, durant l'any passat, hi acudiren 10.144 persones per tal d'obtenir informes. Entre aquestes persones hi ha francesos, algerins, anglesos, australians, canadencs, alemanys, italians, suïssos, russos, belgues, holandesos, grecs, austríacs, portuguesos, hongaresos, danesos, serbis, romanesos, àrabs, filipins, argentins, xilens, venezolans, ianquis, turcs, xinesos, portoriquenys, cubans, brasilers, mexicans, japonesos, indis i búlgars.

Demaneu a tots els colmados Galeta mòlta.

PERMANYER

en paquets; puresa garantida. Dipòsit: Passeig de Colomb, 2. Telèfon 2826 A.

RESTAURANT ROYAL

Saló de Te

cada dia te dansant de 5 a dos quarts de 8, i dinar a l'americana, de 9 a 11.

Les mestresses i els mestres inscrits a l'excursió que l'Associació Barcelonina de Mestres Oficials té anunciada per al dissabte vinent, sortiran d'aquesta ciutat a dos quarts de nou del matí per anar fins a Sitges amb el ràpid de València.

Es reuniran un quart abans a l'estació de França o al Baixador del Passeig de Gràcia.

JOIES. VERITABLE OCASIÓ i objectes usats de totes classes. Preu fix. Tallers, núm. 61

ES TRASPASSA MAGATZEM

Ronda de Sant Antoni, 47

MORT SOBTADA

Segons una nota facilitada a "Jefatura", Sor Maria Santo Domingo, de nacionalitat portuguesa, que viatjava en el ràpid de Madrid a Barcelona, en arribar prop de Sant Vicens va sentir-se repentinament malalta, morint al cap de poca estona.

El cadàver de la infortunada religiosa va quedar dipositat a aquella població, per ordre de l'autoritat judicial.

PURE PERMANYER

el més bon substitutiu de la lactància materna

DENUNCIES I DETENCIONS

Han estat detingudes:

Teresa Garcia Serda (a) "El coix", imputada autora de les lesions inferides a Miquel Rés i a Joan Pedro al carrer del Tenim el dia 9 de desembre passat; Lluís Larrumbe (a) "El coix", per haver-se apoderat de quinze pessetes d'una porteria del carrer d'Argüelles; el noi Vicens Llopis, que havia marxat de casa els seus pares; Joan Rodriguez i Josep Belchou, per haver pres unes bigues del moll d'Espanya; Josep Llauradó i Jaume Vallès, per haver robat dos sacs de cotó, i Manuel Rodriguez i Joan Hernández, per haver pres una màquina d'escriure al carrer de Rosselló.

Ricard Lahoz ha denunciat que del seu domicili de l'Avinguda del Príncep d'Astúries li han desaparegut objectes per valor de 1.500 pessetes.

Pilar Plaza ha denunciat que del seu domicili del carrer de Girona li han pres 500 pessetes.

OPTICA ECONOMICA — Aros, 3

A les cases dels senyors es beu Cham-Sors, etiqueta verda, sec.

LA PINACOTECA

EXPOSICIO PERMANENT

Entrada lliure

PARAPLUES BOMBOS Ferran, 14. Casa CLAPÉS

En la darrera reunió general ordinària celebrada per la "Asociación de Representantes de Cereales, Legumbres y sus derivados", de Barcelona, fou nomenat President honorari En Miquel Casas i Marturet i en virtut d'aquella la Junta directiva ha quedat constituïda de la següent forma:

President, Agustí Girall Baixeres; vice-president, Juli Esteve i Martí; secretari, Joan Sobreroca Llop; vice-secretari, Alfons Arús Borrull; tresorer, Joan Camps i Ferrer; vocals, Joan Grau i Bofill i Gabriel Sabrafen i Vich.

Calefacció ideal

ESTUFA J. M. R.

València, 346. Telèfon 747 S. P.

"QUIMERA DE ORO". — Sabó de moda "MARYCEL"

Vós tossiu. Eviteu i curau aquesta dolença amb les Pastilles Bertran, aprovades per la Inspecció de Sanitat. Curen, a més, totes les afeccions de la boca i de la gola. Venda: Junqueres, 11, i farmàcies ben assortides.

SITGES

Clima temperat

GRAN HOTEL SUBUR

Tot confort. Servei immillorable

LES OPERETES CINEMATOGRAFIQUES

Acabant-se el dia 3 de febrer el contracte de l'empresa amb el Palace Cine, per demolició del local, i desitjant que el nombrós públic que acut diàriament a veure "Mis Venus" pugui trobar més varietat en l'espectacle, avui, dijous, a la nit, es reprendrà l'opereta cinematogràfica "La prohibició del bes", que també s'havia estrenat l'any passat als teatres de Noietats i Victòria. Les exhibicions d'aquesta opereta es donaran alternades amb les de "Miss Venus" fins diumenge, darrer dia de les representacions cine-musicals.

"La prohibició del bes" és un assumpte molt ben acabat, la música és del mateix autor de "Miss Venus" i del mateix sistema Neto-Fr[illegible] partitura és magnífica, per ri[illegible] matisos i varietat de motius; [illegible] tables són molt bonics i seg[illegible] donaran lloc a què es lluein[illegible] cellents intèrprets que l'e[illegible] contractats.

EL PAPER DE FUMA[illegible]

NIKOLA

és el que haveu d'usar p[illegible] seva excellent qualitat.

COMISSIO PROVINCIA[illegible]

La Comissió provincial ha [illegible] patxat els següents dictàmens [illegible] posant l'aprovació i finiquit [illegible] comptes municipals de Cabr[illegible] nyellas, Castellví de la Marca, [illegible] negre, Pineda, Ripollet, Sant [illegible] d'Esvern, Sant Martí Sesg[illegible] Santa Margarida i Monjos i [illegible] (Sant Martí), correspondents a [illegible] 1922-23.

Sangrá Tel. 1600 A. Pelai, 11 Ba[illegible]

El Centre Excursionista M[illegible] té anunciada pels dies 9 i 1[illegible] vinent febrer una excursió al M[illegible] senyy, sota el següent itinerari: Balenyà, Brull, Coll-Formic, [illegible] Andreu de la Castanya, Ca[illegible] Cinc Sous, Matagalls, Sant Sep[illegible] Ermita de l'Arola, Viladrau, A[illegible] cies, Castell de Montseriu, Il[illegible] Breda.

Begudes deliciosa: café LA G[illegible]

CAMISERI[illegible] SANS

Boqueria, 32

Gran assortit en corbates

EL FERROCARRIL DE MA[illegible] SA A BERGA

Segons telegrama rebut ahir al vespre civil els viatgers de Manr[illegible] Berga han de fer transbord per [illegible] per poder-se desperfectes un pont [illegible] quella línia que hi hi pels encon[illegible] de la primera de les esmentades [illegible] blacions.

Les obres de reparació duraran [illegible] dies.

Pastilles Laxants Fra[illegible]

Dr. ESTIL·LA[illegible]

MALALTIES DIGESTIV[illegible]

Diputació, 292, 1 - De 3 a [illegible]

Sucreres de cristall, amb [illegible] padora i ansa de metall, [illegible] niquelat, al preu increïble [illegible] 1'25 pessetes no els p[illegible] comprar sinó a les Vaixell[illegible] Llull Inglada, Rambla de [illegible] Flors, 6, i Ronda de Sant [illegible] toni, 6.

No tossiu més. Preneu pastilles R B [illegible] TRES RALS CAPSA

LAVABOS-BANYERE[illegible]

ESCALFADORS

BIDETS-DUTXES.

JAUME SAURE[illegible]

PELAYO, 7

Anuncis Oficials

BANC DE BILBAO

Oficines provisionals: Rambla de Catalunya, 8.

Oficines en instal·lació: Fontanella, 9.

Terrassa: Font Vella, 145

Ens encarreguem del canvi dels Bons del Tresor, venciment 4 de febrer. Sense comissió salvant avís contrari dels nostres clients procedirem a la renovació dels Bons que guardem en dipòsit. Negociem els cupons venciment 1, 4 i 15 de febrer. Admetem valors en dipòsit o en compte corrent, amb numeració dels títols, sense percebre drets de custòdia ni comissió. En tots dos casos tornem els mateixos títols rebuts en el moment de sollicitar-se.

Claves i C.ª, S. en Ct.ª

BANCA, CANVI, VALORS

Rambla del Centre, núm. 6

Telèfons 1230 1231 A.

Mercats

Mercat de Borges Blanques

Blat blanc, de 23 a 24.
Idem roig secà, de 26 a 27.
Ordi, a 13.
Civada, d'11 a 12.
Panís, de 19 a 20.
Faves, de 22 a 23.
Fesols, de 55 a 65.
Veces, de 26 a 27.
Preus per pessetes la quartera de quatre dobles.
Llavor d'alfals, de 19 a 20.
Patates, de 2 a 2'50.
Preus per pessetes els 10 quilos.
Alfals, de 5 a 6.
Paia, de 3 a 3'50.
Fulla d'olivera, de 4 a 4'50.
Garrofes, de 8'50 a 9'50.
Preus per pessetes els 40 quilos.
Gallines, de 6 a 10 pessetes una.
Galls, de 5 a 10.
Conills, de 3 a 5.
Ous, de 2'75 a 3 pessetes dotzena.

OLIS D'OLIVES

Fruitat extra, de 48 a 50 rals.
Fi, de 39 a 40.
Corrent, de 37 a 38.
Preus per quartó de 3'900 quilos.

OLIS DE PINYOLA

Groc, de 130 a 135 duros.
Verd, de 120 a 125 duros.
Preus per carga de 115 quilos.

Mercat de Vich

Ous, de 2'75 a 3 pessetes dotzenà.
Gallines, de 17 a 23 pessetes parell.
Pollastres, de 12 a 17 pessetes parell.
Conills, de 8 a 12 pessetes parell.
Mamellons, de 50 a 60 pessetes un.
Patates, a 20 pessetes els 100 quilos.
Xeixa, a 23'50 pessetes la quartera de 55 quilos.
Forment, a 21 pessetes la quartera de 55 quilos.
Civada, a 33 pessetes els 100 quilos.
Ordi, a 33'50 pessetes els 100 quilos.

Mercat regulador d'Inca (Mallorca)

Ametlla, a 315.
Mongetes, a 104.
Fesols, a 119.
Cigrons, a 52.
Garrofes, a 19.
Moresc, a 39.
Ordi, a 30'50.
Civada, a 30.
Preus per pessetes els 100 quilos.
Figues cantines, a 5'80 pessetes el quilo.
Figues bordissot, a 9 ídem ídem.
Polpa abarcoc, a 18 pessetes la caixa.
Porcs, de 23 a 30 la rova.
Safrà, a 3'95 pessetes l'unça.
Ous, a 2'70 pessetes la dotzena.

Mercat d'Olis

OLI D'OLIVA

Corrent bo, a 226'08.
Idem superior, a 230'43.
Classe fina, a 282'60.
Idem extra, a 304'34.
Preus per pessetes els 100 quilos.
Preus sostinguts, amb mercat encalmadíssim.

OLI DE PINYOLA

Verd primera, de 139'13 a 143'47.
Groc primera, de 151'73 a 156'52.
Idem segona, de 139'13 a 143'47.
Preus per pessetes els 100 quilos.
Sense envàs.

OLI DE COCO

Blanc amb envàs, a 130.
Cochin, a 213.
Palma, a 190.
Preus per pessetes els 100 quilos.

OLI DE LLINOSA

Cru, a 200.
Cuit, a 208.
Sense color, a 230.
Preus per pessetes els 100 quilos.
En caixes, 8 pessetes més.

OLI DE CACAUET

Corrent, a 200.
Refinat, a 210.
Preus per pessetes els 100 quilos.
Arribades de la setmana passada per l'estació del Morrot:
Oli andalús, 98 vagons.
Idem pelo, 18 ídem.
Quedem a l'esmentada estació 7 vagons.

HERNIA

EVENTRACIO — RELAXACIO — CICATRIUS

OBESITAT

RONYO FLOTANT — DILATACIO D'ESTOMAC EMBARAS — CAIGUDA DE LA MATRIU

VARICES

MUTILATS — GEPERUTS DEFORMATS

APARELL ELECTRO-MAGNETIC PER A SORDS

EXIT EXTRAORDINARI OBTINGUT A ESPANYA PER UN GRAN ESPECIALISTA FRANCÈS

L'extraordinària popularitat assolida a Espanya pels Establiments d'A. CLAVERIE, de PARIS, els més importants del món en el seu gènere, és únicament deguda a la incomparable eficacitat de les seves especialitats, a la minuciosa escrupolositat amb què són preparades estrictament d'acord amb les necessitats de cadascú, a la formalitat, honradesa i competència amb què són aconsellades i a la modicitat relativa dels seus preus.

Consulteu amb total confiança a A. CLAVERIE, de PARIS; en la seguretat d'ésser degudament aconsellats o desenganyats en legítima defensa dels vostres interessos.

BARCELONA, dissabte, 2, i diumenge, 3 de febrer, de 10 a 1 i de 3 a 6, al Gran Hotel d'Orient, Rambla del Centre, número 20.

SARAGOSSA, dilluns, 4, de 3 a 7, i dimarts, 5 de febrer, de 10 a 6, al Gran Hotel de l'Univers, carrer Jaume I.

MADRID, dilluns, 18, i dimarts, 19 de febrer, de 10 a 6, al Gran Hotel Madrid, carrer Major, número 1.

Talleu aquest anunci per recordar-vos millor de la data que us interessa.

Per a catàlegs gratuïts, dades i dies de visita a altres poblacions, dirigiu-vos a

234, Faubourg Saint-Martin

Etablissements A. CLAVERIE

PARIS (France)

Ingressos de l'Ajuntament de Barcelona durant el mes d'agost

De l'1 al 10 de gener prosperant [illegible] Ajuntament porta un augment en la seva recaptació de pesseta[illegible] [illegible] mateixa [illegible] dates de [illegible]

12 MESOS TERMINI

JOSEP PUJOL I PUJOL

Vergara, 5 Tel. 5165 A

EL LLIT DE METALL

A L'ABAST

DE TOTES LES FORTUNES

UNICA AL MON QUE TE MUNTAT EL NEGOCI EN AQUESTA FORMA

VISITEU-LA AVUI — 12 MESOS TERMINI — NO ESPEREU A DEMÀ

SOLER i TORRA G. MANS

BANQUERS

RAMBLA DELS ESTUDIS, 13, i BONSUCCÉS, 1

VALORS - CUPONS - GIRS - CANVI

Negociem tots els Cupons venciment 1 de febrer i Obligacions del Tresor 5 per 100 venciment 4 i 16 febrer

LLITS DAMANTS

DE FRANÇA

Els debats a la Cambra: Discurs del ministre de les regions alliberades, M. Reibel, sobre les pensions

París, 30.—En la sessió que celebrà ahir la Cambra, el ministre de les regions alliberades, després de fer un elogi dels seus antecessors en el dit càrrec, declara que les pensions d'indemnització per les regions devastades s'elevaven a 146 mil milions quan el cost de la vida es trobava a la seva major elevació, però que ara, després d'una nova revisió, s'ha pogut reduïr aquella xifra, pujant en l'actualitat a 82 mil milions les pensions d'indemnització. Fa constar que va ésser ell qui presentà la resolució de continuar evaluant, ràpidament, però equitativa, els perjudicis de guerra, i referint-se novament a les pensions, anuncia que seran castigats amb penes severissimes tots els que cobren pensions indegudament i cometin irregularitats d'aquest gènere.

Rebuta els atacs injustos que tot el món dirigeix sovint contra els Governs i l'administració, i precisa la seva intervenció en la Comissió de regions alliberades i en la sots-comissió d'investigació anomenada d'Especulacions. Diu el senyor Reibel que quan fou cridat per aquesta última, créia que l'interrogarien respecte de les especulacions que es feien sobre les pensions, però que no va esdevenir així, consultant-se'l únicament per a les avaluacions de perjudicis originats per la guerra. Com es recordarà, aleshores fou quan se suscità la qüestió de la incompetència de la Comissió d'Especulacions, a la disposició de la qual em vaig posar quan va recaure l'acord afirmant que la Comissió d'Especulacions continuaria tenint les mateixes atribucions que abans, essent controlada per la Cambra.

Intervé el president de la sots-comissió d'investigacions, senyor Veriot, el qual elogia la lleialtat de tots els ministres que han passat per Regions alliberades, i fa constar que sempre va trobar en l'actual ministre Reibel un collaborador sagaç i actiu.

M. Reibel acaba afirmant la seva confiança en un acord entre el Govern i la Comissió de finances per a la redacció del text icorporable al tancat-llei, conciliant així les aspiracions de la Cambra, la qual acordà, ara seguit, lliurar a la Comissió de finances el contraprojecte del diputat Deyris, segons el qual caldria evitar totes les indemnitzacions pagades que siguin superiors a 500.000 francs.—Havas.

EL SENAT APROVA EL PROJECTE DE LLEI CONTRA ELS MANEIGS I ATEMPTATS AL CREDIT NACIONAL

París, 30. — El Senat ha aprovat el projecte de llei contra els maneigs i atemptats contra el crèdit nacional. Els estrangers delinqüents en aquest particular seran condemnats a expulsió.—Havas.

MORT DEL DUC DE MONTPENSIER

París, 30. — Comuniquen des de Clermont Ferrand que ha mort el duc de Montpensier. —Havas.

LA QUESTIO DE LES ZONES FRANQUES ENTRE FRANÇA I SUISSA S'AGREUJA

Ginebra, 30.—El conflicte sorgit fa temps entre Suissa i França amb motiu de les anomenades zones franques sembla que ha entrat en una fase més aguda que mai, a jutjar per l'actitud d'alguns periòdics importants.

Pel que aquests diuen resulta que el Govern suís insisteix en què les mesures adoptades per França en aquestes zones manquen de legalitat, per ésser contràries a la lletra i esperit dels tractats o convenis que regeixen l'assumpte, i que, per tant, el que ha d'ésser sotmès a una proposta d'arbitratge no són les compensacions a què Suissa tingui dret per haver França pres aquestes mesures, que és el que vol el Govern de París, sinó el fons mateix de la qüestió, és a dir, la legalitat o illegalitat del fet per França en suprimir de fet aquestes zones portant fins a la mateixa frontera franco-suissa les línies duaneres franceses que abans separaven les esmentades zones de França.—Havas.

EL 21 CONGRES NACIONAL DEL PARTIT SOCIALISTA

Marsella, 30.—Aquest matí s'ha celebrat l'obertura del 21 Congrés nacional del partit socialista.

Entre els delegats estrangers figuren els senyors Vandervelde, ex-ministre del Treball belga; Perard, diputat belga, i Winter, vice-president del Senat txecoslovac.

Els altres delegats estrangers arribaran demà.—Havas.

ELS JOCS OLIMPICS DE CHAMONIX

Chamonix, 30. — Proves de gran fons de skis.—50 quilòmetres.

1, Hang, noruec, 3-45-42; 2, Stromstad, noruec, 3-46-29; 3, Grobtumstatten, noruec, 3-47-46; 4, Mardalen, noruec, 3-49-48; 5, Persson, suec, 4-5-29; 6, Alm, suec, 4-6-31.

En els dos matchs d'hockey jugats aquest matí la Gran Bretanya vencé Bèlgica, per 10-3, i el Canadà vencé Suissa, per 30-0.

Hi ha hagut un accident a la pista d'entrenament de Bobsleighs, a conseqüència que el capità de l'equip francès, senyor De Lafregoliere, es va trencar un braç per dos llocs, però, afortunadament, el seu estat no inspira inquietuds. — Havas.

CHARLES MAURRAS CONDEMNAT A VUIT MESOS DE PRESO

París, 30. — La Cambra ha dictat la seva sentència en el procès dit "de les Purgues". Charles Maurràs, director d'"Action Française", ha estat condemnat a vuit mesos de presó; Martín, a sis mesos; De Lorgeril, a quatre mesos, i Delvolve, ha estat alliberat "atès que hi ha dubtes". Charles Maurràs, com recordaran els nostres lectors, es presentà voluntàriament als tribunals com a signant d'una ordre donada als Camelots per "purgar" amb oli de ricí els amics de Marc Sagnier que celebraven una reunió. L'ordre era donada, en realitat, per Màxim Real del Sarte, mutilat de la Gran guerra.

D'IRLANDA

La qüestió de la frontera ulsteriana: Irlanda anirà a la Conferència de Londres

Berlín, 30. — Irlanda ha acceptat la invitació que li ha dirigit Anglaterra per tal que assisteixi a la Conferència que findrà lloc el primer de febrer, a Londres, encaminada a estudiar la qüestió de la frontera ulsteriana.—Havas.

TERRATREMOL

Dublín, 30. — El sismògraf de l'Observatori Rathfarnam registrà ahir un violent terratrèmol.—Havas.

LES REPARACIONS

Mr. Ramsay Macdonald escriu a M. Poincaré per refermar altre cop l'Entesa

La resposta del cap del Govern francès: El Comitè de tècnics arriba a Berlín i celebra la primera sessió: El Govern alemany tem no poder pagar les despeses d'ocupació

París, 30. — El corresponsal a Londres de l'Agència Havas diu que el primer ministre, senyor Macdonald, va escriure recentment, amb motiu d'ésser elevat al Poder, una lletra personal al president Poincaré, assegurant que farà tot el que sigui possible amb l'objecte d'aconseguir una ràpida solució dels problemes internacionals que interessen ambdós països, siguin les que siguin les divergències de criteri dels respectius Governs en ço que es refereix a aquelles solucions que aconseguir-les calgués.—Havas.

M. POINCARE REP L'AMBAIXADOR DE LA GRAN BRETANYA

París, 30. — El cap del Govern, senyor Poincaré, ha rebut aquest matí lord Crew, ambaixador de Gran Bretanya a aquesta capital.

Es creu que en aquesta entrevista es tractà de la qüestió del Palatinat. —Havas.

LA RESPOSTA DE M. POINCARE

París, 30. — A la carta personal enviada per Macdonald al president Poincaré, aquest contestà amb una altra afirmant els seus fervents desigs d'una estreta i ferma collaboració i intel·ligència entre ambdós Governs.—Havas.

EL CONTINGUT DE LES CARTES CANVIADES ENTRE MACDONALD I POINCARE

Londres, 30.—El "Daily Telegraph" diu que en la carta que el senyor Macdonald ha adreçat al senyor Poincaré, el primer ministre britànic nota, amb sinceritat absoluta, que les relacions franco-britàniques han deixat d'ésser tan cordials com eren abans.

Macdonald està disposat a entaular negociacions amb Poincaré per tal d'arribar a un arranjament complet, terminant i definitiu i espera que França manifestarà un esperit conciliador igualment al que el senyor Macdonald està disposat a dedicar a qualsevol assumpte important que se suscciti entre les dues potències.

El "Daily Telegraph" afegeix que el senyor Poincaré ha contestat amb una carta redactada en termes de simpatia envers Anglaterra, carta que permet confiar que la discussió de les delicades qüestions pendents de solució ha de desenrotllar-se en un ambient més favorable.

L'esmentat periòdic deduïx de tot això que han quedat empreses les negociacions directes.—Havas.

EL PRIMER COMITE DE TECNICS ARRIBA A BERLIN

Berlín, 30.—Ha arribat a aquesta capital el primer comitè de tècnics que presideix el representant americà general Dawes.—Havas.

M'KENNA TE LA INTENCIO D'EXAMINAR ELS BALANÇOS DE DETERMINADES I IMPORTANTS CASES BANCARIES

Berlín, 30.—El periòdic "Les vuit del vespre" anuncia que el senyor M'Kenna té la intenció de demanar al Reich autorització per examinar els balanços de determinades cases bancàries importants.—Havas.

S'ANUNCIA LA INCERTITUL DE PODER SUBVENIR EL GOVERN DEL REICH LES DESPESES D'OCUPACIO

Berlín, 30. — S'ha publicat un comunicat oficiós anunciant la incertitud en què es troba el ministre senyor Luther respecte la possibilitat de procurar-se diners per subvenir les despeses d'ocupació. — Havas.

EL PRIMER COMITE DE PERITS CELEBRA SESSIO PLENARIA

ELS PERITS S'ABSTENEN DE FER DECLARACIONS

Berlín, 30.—Els pèrits del primer Comitè han celebrat aquest matí, a les onze, sessió plenària, consagrada exclusivament a fixar el mètode de treball.

Per demà ha estat assenyalada una nova sessió plenària.

Fins ara no ha estat establert cap contacte amb organismes alemanys.

Provisionalment està assegurada la relació entre uns i altres pel secretari d'Estat senyor Fischer.

Els pèrits no conversaren amb ningú a la sortida, mostrant-se molt reservats i observant un absolut mutisme sobre els treballs que es realitzen.

El segon Comitè arribarà demà a la tarda a Berlín.—Havas.

VENTS DE CRISI MINISTERIAL PRUSSIANA

Berlín, 30. — L'oposició del Centre al projecte del Govern prussià relativa a la taxa de l'impost territorial amenaça provocar la crisi ministerial.

El canceller es proposa intervenir per evitar aquesta crisi. — Havas.

UN COL·LABORADOR DEL DOCTOR DORTEN CONDEMNAT A PRESO

Wiesbaden, 30. — El Consell de guerra del 30 cos de l'exèrcit d'ocupació ha condemnat a un any de presó a Pau Hocquel, collaborador del doctor Dorten, acusat d'haver-se incautat per compte de la República rhenana d'un transport de marcs destinat al Banc de l'Imperi.—Havas.

HA ESTAT ASSASSINAT EL SEGON BURGMESTRE DE ROXHEIM, ADHERIT AL MOVIMENT DEL PALATINAT

Magúncia, 30.—El segon burgmestre de Roxheim, que s'havia adherit al moviment autonomista del Palatinat, va ésser assassinat anit passada per uns desconeguts.

Ha estat oberta una investigació a propòsit del fet.—Havas.

D'ITALIA

Una llista d'homes cèlebres elegibles

Roma, 30.—El Gran Consell feixista ha acordat, a proposta del senyor Mussolini, rebutjar tota aliança electoral amb els altres partits, admetent, però, les personalitats de qualsevol dels dits partits que per llur passat o per llurs qualitats eminents puguin prestar a la nació una utilitat seriosa.

Un Consell especial redactarà la llista de les celebritats nacionals i la candidatura serà composta del senyor Mussolini.—Havas.

ELS SENYORS PATXIC I NINTXIC CAP A FLORENCIA

Roma, 30.—Els senyors Patxic i Nintxic, president i ministre de l'Interior de Iugoslàvia, respectivament, han marxat cap a Florència, essent acomiadats a l'estació pel president Mussolini.—Havas.

ANGLATERRA

S'anuncia per a dia 3 de febrer la vaga general de les 43 dockers britànics

Londres, 30. — En la conferència que ahir celebraren els delegats que representen vint mil dockers, s'aprovà un acord ordenant la cessació del treball a comptar del dia 6 de febrer pròxim, a totes els ports de la Gran Bretanya, si abans de l'esmentada data no s'arriba a un acord satisfactori respecte la qüestió dels salaris. — Havas.

MR. MACDONALD CAP A ESCOCIA: PRIMERES DIFICULTATS?

Londres, 30. — El Primer anglès, Mr. Macdonald, ha sortit cap a Escòcia. Sembla que el seu viatge té relació amb les dificultats amb què topa el Govern de trobar diputats laboristes que es mostrin disposats a ocupar els llocs vacants que hi ha en l'administració escocesa.—Havas.

La vaga dels mariners alemanys

Declaracions del president de la Federació Nacional de gent de mar

Londres, 30. — El president de la Federació nacional de gent de la mar ha exposat al Primer ministre, que amb motiu de la vaga de 1.200 mariners alemanys als ports britànics, els vaixells alemanys abandonen el esmentats ports amb tripulació insuficient, la qual cosa produeix un seriós perill per a les altres naus que navegueu per les mateixes aigües.

Afegí que els capitans dels vaixells alemanys infringeixen altrament les lleis britàniques, formulant falses declaracions en ço que es refereix a llurs tripulacions.—Havas.

Zagiul Pasha envia una carta al rei d'Egipte expressant el desig del Govern d'aconseguir la independència

El Caire, 30. — El senyor Zagiul Pasha ha enviat una carta al rei d'Egipte en la qual expressa que el resultat de les eleccions expressa claramente el sentiment de la nació respecte la independència d'Egipte i Sudan.

El Govern, afegeix, respectarà els interessos dels estrangers i no dictarà lleis que puguin restringir llur llibertat ni la de cap ciutadà.

Acaba dient que es proposa d'apressar tot al possible l'obertura del Parlament. — Havas.

DE GRECIA

L'Assemblea aprova la reaparició dels diaris realistes Venizelos es retira del saló per protestar de l'actitud dels republicans

Atenes, 30. — L'Assemblea ha aprovat per 206 vots contra 59, en la seva sessió d'ahir, una moció favorable a la reaparició dels periòdics realistes.

Durant la discussió que tingué lloc respecte a aquest assumpte, com sigui que els republicans s'oposavan sistemàticament als esforços de conciliació que feia Venizelos, aquest es retirà del saló en senyal de protesta. — Havas.

Venizelos sofreix a la Cambra un segon atac cardíac

París, 30. — A la "Chicago Tribune" li comuniquen d'Atenes que, segons sembla, Venizelos sofrí, durant la sessió que se celebrà ahir a la Cambra, un segon atac cardíac. El sor deixava de bategar gairebé per complet. — Havas.

Darrera hora

DE MADRID

(Rebut a dos quarts de tres de la matinada.)

LES TARIFES FERROVIARIES

Avui la "Gaceta" publicarà un Reial decret relatiu a les tarifes ferroviàries.

Consta de tres articles.

Per l'article primer es creu un Consell superior de ferrocarrils per implanta l'organització del règim ferroviari.

Serà president nat d'aquest Consell el sots-secretari de Foment i el formaran 17 vocals, que podran ésser reelegits, essent el seu càrrec d'una duració de sis anys.

Al Consell tindran representació les empreses, el ministeri de Finances i el de Foment, hi hauran vocals obrers que prestin servei a les Companyies de ferrocarrils.

El Govern podrà separar-los, dictant regles en aquest sentit.

Es dissolt l'actual Consell ferroviari.

El que es crei proposarà l'estatut corresponent al ministeri de Foment per al seu funcionament.

L'article segon diu així:

Durant el temps que transcorri fins a la implantació del nou règim ferroviari es mantindrà l'augment del 25 per cèn sobre les tarifes, autoritzat per R. D. de 23 de desembre de 1918, que ha vingut aplicant-se fins a la data.

L'article tercer diu que l'anticip reintegrable per a augment de primes i sous del personal ferroviari a partir d'aquest decret es reduirà progressivament per dotzaves parts fins a la implantació del nou règim ferroviari, essent que s'imposi per aquesta sola causa cap reducció en els jornals actuals dels obrers i agents inferiors ferroviaris.

Antologia de contes estrangers

EL VESTIT NOU

per Ismaele Marie Carrera (Itàlia)

En 1910, quan vaig complir treize anys, vaig ésser protagonista d'un drama.

No recordo precisament si fou pel març o pel maig. Però era un dia assoleiat, un d'aquests entluernadors matins de la meva Magnagrècia. Havent sortit de casa, com de costum, per certes comandes que, segons sembla, només podia fer jo, vaig adonar-me que les mans i els broços em feien nosa. Vaig provar de ficar-me les mans a les butxaques, però no s'hi trobaven bé; vaig provar de deixar-les pengim-penjam, i que es movessin com els semblés bé, segons el moviment del cos, però s'enredaven amb l'americana. Vaig plegar els braços, com m'havien ensenyat a l'escola, i em vaig donar compte que era ridícul anar d'aquella guisa pel carrer. Vaig intentar conjuminar-m'els rera l'espatlla, com ho havia vist fer a un vell canonge que trobava cada tarda, a passeig, però vaig veure immediatament que això només ho feien els vells corbats i mal-carats. En fi, braços i mans devingueren per a mi una obsessió. Em sembiava que onsevulla que els posés, tothom havia d'adonar-s'en i riure-s'en. Millor, cent vegades, que no n'hagués tingut!

Mentrestant vaig tornar-me solitari i misàntrop. En lloc d'anar pel carrer amb tanta impudència i tantes preocupacions, preferia tancar-me a casa. [illegible]

hores n'havia tingut costum i inclinació.

El meu pare, que em vigilava i que potser fins em comprenia i tot, va començar a empènye-m cap a la gent, volent que acompanyés pel carrer a les meves germanes grans, que donés proves de les meves bones aptituds musicals; tocant i cantant en públic i fins que declamés versos. Però jo no sabia cantar i tocar només que quan era de nit, quan els llums estaven apagats i les nostres comitives joioses corrien per el per llà fent serenates. A declamar versos només hi reeixia en la meva cambra, que era el meu estudi i àdhuc el de les meves germanes. Al davant dels altres em tornava vermell, barbonejava i em confonia sense remei, quan no feia coses pitjors.

Una vegada, per divertir-me i fer l'eixerit, vaig dir a una senyora, enflocada i guarnida com un petit-roja, la qual estava molt de la seva formoseor, que em semblava un pató. La senyora es va ofendre. Una altra vegada, sempre per fer l'eixerit, vaig allargar la mà fins al coll escotat d'una amiga de la meva mare, i em vaig guanyar una bofetada...

Quan estava a punt de fer catorze anys, la meva germana gran es va casar.

Al meu país, això de casar-se la filla gran fa el mateix efecte, en una casa, que una pedregada; trastorna una família per tot un any.

El meu pare no era ric, i amb tètes aquelles dones que havien vingut al món abans i després que jo enacara ho era menys. Un cop es va decidir el casament, l'home renuncià a una quarta part de la seva fortuna per constituir un dot digne a la meva germana i esmerçà una quantitat gairebé igual per remontar la casa i tenir-ho tot a punt. Tots havien de fer bon paper.

Fou precisament en aquesta avinentesa que hom va decidir de comprar-me un vestit nou.

Fins aleshores, jo mai no havia estrenat cap vestit. Els que duia amb certa vanitat en les festes assenyalades ja havien servit, durant deu o dótze anys, pel meu pare o, més sovint encara, pel meu avi, el qual, pobre home, tenia per mi una predilecció especial i es privava, alguna vegada, de vestits mig nous, perquè me'ls arrangessin per a mi. Les meves set germanes, que eren com set fades treballadores, tallaven per aquí, allargaven per allà, mesuraven i tornaven a mesurar cinquanta i cent vegades al damunt de les meves espatlles; i jo, apa!, a treure'm l'americana i les calces, tomba que gira com un maniquí qualsevol; les meves germanes em prometien posar-me foiros vermells, furgaven pels calaixos, en treien faldilles i tota mena de r oba, fins que el vestit estava a punt. Aleshores totes em recomanaven que no me'l posés massa sovint, i havia d'anar per la casa enrevenat com un fús, car si m'arrambava a una paret o si m'ajuntava per collir alguna cosa, set o vuit veus es posaven a cridar a l'hora, dient que jo era un deixat, un bufiador, un cuca.

Aquesta vegada es va decidir que el vestit fos meu de debó, i fins [illegible]

cisió, la qual va omplir-se d'alegria, no fou pas cosa tan fàcil com sembla, això d'encarregar-ho al sastre. S'havia presentat un nou problema a l'horitzó de la nostra família i per resoldre'l no eren prou els nou cervells que hi havia a casa: —El nou vestit havia d'ésser de pantalons curts o de pantalons llargs?

Naturalment, jo obtava pels pantalons llargs. Els altres, menys la germana gran, que s'havia tornat molt complaent i que va abstenir-se d'opinar, es pronunciaren unànimement pels pantalons curts.

I oem vaig entossudir. I ara! La primera vegada que tenia la sort d'assolir un vestit nou de debó, havia d'ésser al gust dels altres? I se m'havia de tractar com una criatura, ara que ja tindria una germana casada? Se m'havia d'humiliar al davant dels nois de tants d'altres velns que duien pantalons llargs ja feia un parell d'anys? No podia ésser. O llargs, o de cap mena. Primer aniria a casament amb les calces de l'avi.

Hi hagueren plors, crits, renys i amenasses. Jo, tossut! Per fi, el meu pare, aburrit, va declarar que d'aquest afer dels pantalons ja n'estava tip i que no volia saber-ne res. Els altres digueren el mateix.

Els que havíem de decidir la cosa fórem, doncs, jo i el sastre. Així vaix poder palesar que, el dia del casament, després dels nuvis, el més admirat vaig ésser jo.

Fou un triomf actàntic Oia que la gent deia:

—Mira com s'ha fet home en Josep!

O bé:

—Sabeu que és molt elegant?

O bé, encara:

—Quants anys té?

I així les dotze gent que m'havia vist molt vegades i que mai no s'havia interessat per mi.

No descriuré els alegrois que varen fer-me les meves cusines (tots els meus oncles tenien de cinc a sis noies, però cap noi). I sobretot els que em prodigà la Maria, una cosineta que estudiava el piano a Sant Pere de Maiella, la qual va confessar que em tenia per un pagesot, lleig i fastigós, i que pel contrari...

El pare mateix, quan m'hagué vist tan guapot i ben plantat, em va donar un copet a l'esquena i em va dir:

—Et va bé aquest vestit. No el fassis malbé, que t'ha de servir fins que entris a la Universitat.

Però al cap de nou mesos, quan tota la brigada del casament es va tornar a trobar per dar a les fons baptismals la meva primera nebodeta, el vestit nou fou una mortificació general. El vestit s'havia conservat intacte, com el dia que el vaig estrenar, però els pantalons a no em venien a la mida. Mancaven, almenys, tres dits perquè toquessin les sabates, i mostraven un maiolic mitons ratllats de vermell i vert que em donaven un aire ridícul a tot ésser-ho. Amb les mànegues passava el mateix: eren curtes. L'americana em venia tan petita que mostrava a la gent ço que no s'havia previst.

Així fou que la meva presència entre el convidats fou saludada amb una rialla clamorosa.

I ara deien tots:

—Pobre Josep, quina fatxa fa!

O bé:

—Aquest noi g'estira que és un gust; però sempre tan magre!

O bé, encara:

—Sembla un d'aquells simis que aquest any hem vist per les fires.

[illegible]

les dones de casa acordaren que el vestit era un xic curt de mànegues i de camals, però que em queia molt bé d'esquena i que, a que era nou i llampant i la roba era molt bona, encara em podia durar uns quans anys abans no fos en desús.

Vaig dur-lo, doncs, tres anys més. M'el posava els dies de festa i cada vegada que apareixia amb aquell vestit es renovaven les facècies i les rialles, les quals, havent-me tornat jo mateix un vic mofeta, no prenia a mal. I cada vegada que me les feia algú que fos més magre i més petit que jo, em treia l'americana, la hi feia posar per força i deia als demés:

—Veieu? Encara va bé. I encara és nova. I abans no es faci malbé, pot durar unes temporades més.

Al cap de tres anys, i quan ja vaig ésser batxiller, es casà la meva segona germana. Però ja no es tractava de la publita i, a més a més, aquell any havia caigut una pedregada que havia malmès les collites.

El meu pare no s'encaparrà pas tant com quatre anys enrera, i féu les coses a la bona de Déu.

Ningú no estrenaria vestit. Naturalment, o tampoc.

Però vingueren els parents. I va venir també la Maria, que ja acabava els estudis al Conservatori i que s'havia fet molt alta i molt maca. Jo ja m'havia resignat a que tots els convidats riguessin a les meves esquenes, però quan vaig veure aquella cusina em vaig sentir desesperat.

Però fou necessari resignar-se.

Aleshores als vaig pregar a tots que s'estiguessin en una sala i que hi esperessin. I que esperessin a pinat, per venir-m'estirar, car anava a donar-los un espectacle [illegible]

em vaig posar aquell maiolic vestit nou, vaig posar-me al coll un xal enorme a manera de corbata i al cap un barretàs que havia servit al meu avi pel dia del seu casament i m'en aní a l'indret on m'esperaven.

Devia estar molt estrany, car la meva aparició va promoure una rialla general. Aleshores em va venir la disgraciada idea de respondre-hi amb una inclinació de cap. Jo no havia caigut en què, si les cames i els braços havien crescut, també m'havia crescut el cos. L'americana i els pantalons i tota la indumentària que em tenia presoner i esbotzaren sense fer soroll. Per sort, la meva mare, que m'havia seguit, es donà compte del què passava i va corre a llençar-me al damunt un tapet que hi havia en una taula propera. Aleshores vaig refugiar-me a l'únic indret ón no em calia portar millor vestit: al llit.

Allà vaig romandre, molaine conilós, tot el dia. Però, a la tarda, quan tots els parents es preparaven per sortir, va venir-me a veure la bella Maria.

—Adéu, estimat Josep. D'aquí un mes ja serás a Nàpols amb nosaltres. Aleshores, de segur, ja portaràs un altre vestit nou. Ja veuràs com ens divertirem.

Ens besàrem com sempre.

Però el seu besar tingué per a mi un encis que no tenia tres anys abans. Em va semblar que era un segell de [illegible] en la meva [illegible] [illegible] en la [illegible] [illegible] incorporàbilment [illegible] [illegible] que aquell besar [illegible] [illegible] [illegible]

Crònica de Cultura

A la Reial Acadèmia de Bones Lletres de Barcelona, en la sessió ordinària de dimarts 22 de gener, l'Acadèmic numerari senyor Antoni de la Torre i del Cerro, donà còmpte d'interessants investigacions fetes sobre els processos de Corts, publicats per la Reial Acadèmia de la Història, aportant-hi nous arduts treballs dels arxius de Barcelona sobre les Corts del Principat Català. Ha examinat uns fragments de llibres del segle XIII, entre ells un molt interessant titulat "Constitutions Cathalonie", contenint disposicions reials i de Corts, que, segons tota aparència, fou un llibre de la Cort o Tribunal del Veguer. També ha vist uns quadernets de convocatòries de Corts, segurament del temps de Pere el Cerimoniós i altres quaderns d'Ordinacions.

Entre les novelles notícies aportades als nostres processos de Corts pel senyor de la Torre i del Cerro, figuren: un text català de les Corts del 1392, desconegut, seguit de certes "Ordinacions de Justicia temporals" inèdites, i també dues constitucions. Demostrà documentalment que les Corts del 1304 no havien existit. De les del 1305 trobà un interessant quadern sense data, que pensa estudiar més detingudament. De les del 1307 trobà unes convocatòries no publicades, i de les del 1311, un text català de llurs Ordinacions amb variants en relació al de les mateixes conegut. I de les Corts del 1323, trobà un quadern amb 24 Ordinacions, i un altre amb les respostes del rei, no conegudes.

Les col·leccions de processos de Corts les inicià Pere el Cerimoniós, i precedentment sols hi havia compilacions de llurs Ordinacions que passaren a les Constitucions de Catalunya. Tot l'anterior a les col·leccions de processos es barrejà per l'Arxiu, i així ha estat fins ara que ha estat curosament recollit i ordenat pel senyor de la Torre.

* * *

En la sessió del dia 8 del corrent celebrada per l'Acadèmia de Bones Lletres, el senyor Apeles Mestres presentà un curiosíssim treball sobre el tema "Els reis màgics".

Començà fent remarcar que dels quatre Evangelis de l'Església sols el de Sant Mateu parla d'uns "Màgics que vingueren d'Orient"; i els primitius pintors cristians amb tals paraules fonamentaren llurs primeres representacions de l'Epifania, amb màgics, dos, quatre, sis,—segons de qui disposaven—en actitud d'ofrenar presents en sengles plats.

Del segle V endà, per simbolitzar els tres dons de l'oferiment—or, incens i mirra,—el nombre de màgics es reduïx a tres, i aquest nombre ja no sofreix alteració.

En el X segle, els màgics apareixen coronats per primera vegada, degut a què els artistes s'inspiraren en certes paraules dels psalms de David, i els convertiren definitivament en reis. En aquesta època el venerable Beda, recopilador de tot ço que era conegut en el seu temps d'històric i fabulós, home a més d'imaginació fecunda, fixa en la seva obra "Història eclesiàstica" la indumentària, els noms i àdhuc els retrats dels dits tres reis màgics, els quals tingueren per nom Melcior, Gaspar i Baltasar. Hi ha més encara, en la segona meitat del segle XV Haggenberg, heraldista alemany, publicà entre els blasons de les famílies regnants i de la més alta noblesa els blasons i estendards dels reis màgics.

Donà un resum de les escoles italiana, neerlandesa, flamenga i holandesa i féu remarcar amb abundor de dades com l'escena de l'adoració, tan senzilla, tan humil i tan ingènua en el seu començament, anà enriquint-se insensiblement fins a esdevenir fastuosa i teatral. La cova de les pintures primitives es canvià en cabana, i de cabana en palau; els màgics en grans magnats amb llur seguici de patges, cavallers, soldats, servents de monteria i joglars.

Fins aquí, però, els tres reis pertanyien a la raça blanca. A les darreries del XV segle, apareixen a la Seu de Wartzburg les tres estàtues dels Reis Màgics, un d'ells negre. Això s'espargí tan de pressa que pocs anys després en cap adoració—ni en pintura com en escultura—hi manca el rei negre.

Fèu notar que durant l'edat mitjana i gran part del Renaixement l'adoració constituí una obsessió per als artistes, car es troba reproduïda en pintures, retàbles, miniatures, tapissos, vidrieres, esmalts, frisos, capitells, timpans, i fins en objectes d'ús corrent, punys de bastó, miralls, pintes, etc.

Parlà dels més grans artistes que imprimiren llur segell personal a l'Epifania; del beat Angelico, Lippi, Gentile de Fabriano fins el Tintoretto i el Veronese a Itàlia; Van Eyck, Memling i Gerard David fins Dellmer i Albert Dürer al Nord.

[illegible] que a Espanya els artistes [illegible] d'haver inactivat de tot [illegible] les [illegible] que pintaren Zurbaran i Velàsquez és de gran pobresa.

Conseqüentment passava a França durant el Renaixement; els temes pictòrics, històrics i mitològics, i per fi els pastorals ofegaren quasi completament els religiosos.

Ràpidament analitzà les tendències que la representació de l'Epifania prenen en el segle XIX; l'erudita, la tradicionalista i la naturista, i fent constar que no intenta parlar de la imatgeria popular—tema tan vast de l'art que mereix capítol especial—acabà dient: "I d'aquests tres reis, que ni foren reis, ni foren tres, us mostraran llurs esquelets amb corones i tot, a la Catedral de Colònia."

L'ACADEMIA DE BONES LLETRES

L'Acadèmia de Bones Lletres de Barcelona, sota el patrocini literari de la qual han estat fundats pel senyor Rafel Patxot i Jubert els premis "Rafel Patxot i Ferrer", sobre temes de caràcter històrico-político-social, acaba d'emetre, amb data 28 de gener, el cartell del quint concurs de 1924-1926, consignant diferents premis de dues mil pessetes cadascun d'ells.

Al mateix temps el Jurat qualificador del tercer concurs de 1922-1924, constituït pel president de l'esmentada Acadèmia de Bones Lletres, senyor Carreres i Candi, d'En Daniel Girona i Llagostera i d'En Ferran Valls i Taberner, ha fallat adjudicant un premi de dues mil pessetes al treball titulat "La Reina Maria, muller del Magnànim", i desclòs el plec acompanyatori es veié que el seu autor era En Ferran Soldevila, al qual es lliurarà el dit premi en la primera sessió pública que celebri l'Acadèmia dintre el vinent mes de febrer.

CONCURS PER AL PREMI PI I SUNYER

Es fa públic el següent veredicte:

"Els que sotascriuen, encarregats per l'Associació Protectora de l'Ensenyança Catalana d'examinar els treballs presentats al Concurs per al Premi Pi i Sunyer, consideren que la "Cartilla d'Higiene i Educació Física", que porta el núm. 2 i el lema de la qual és "Salut, noble Empordà", és, de molt, la que més mèrits remeix entre les presentades, la qual cosa la fa mereixedora del premi de mil pessetes.

"A més a més, creuen els mateixos firmants que aquella cartilla podria ésser publicada per la "Protectora", a condició que l'autor es prestés a revisar alguna de les parts de què consta i volgués assessorar-se degudament, amb la qual cosa fóra factible d'aconseguir un llibre d'alta valor pedagògica.

"Barcelona, 15 de gener de 1924. — August Pi i Sunyer, Blai Vernet, Manuel de Montoliu, Joan Llongueras i J. Roig i Raventós."

En virtut d'aquest veredicte, la "Protectora" invita les persones que interessin en el Concurs a assistir a l'acte d'obertura del plec clos corresponent al treball premiat que se celebrarà divendres, dia primer de febrer, a dos quarts de set de la vetlla, al local de l'Associació. Conegut l'autor del treball premiat i identificada la seva personalitat se li lliurarà l'import del premi.

Als autors dels treballs no premiats se'ls tornaran els mateixos, comprovada la seva paternitat.

UNIVERSITAT DE BARCELONA

Pel rector han estat signats els títols de batxillers següents:

Institut de Barcelona: Na Eloïsa Curizo i Santoloia, Na Maria Pitxot i Roig, En Josep Castellar i Pich, En Joaquim de Serrieres i Lossada, En Francesc Barberà i Montal, En Miquel Mercader i Campania, En Josep Vallès i Ventura i En Josep Barceló i Ciurana.

Institut de Balears: En Josep Ciurer i Serra, En Joan Pellicer i Balaguer i En Josep Aris i Moyà.

Institut de Lleyda: N'Ignasi Gili i Burguet i En Rafael Corbella i Amat.

Institut de Reus: Na Maria Torné i Trill.

Institut de Tarragona: Na Carolina de Porta i Figueras i En Francesc Español i Coll.

—Al Rectorat s'ha rebut una R. O. accedint a la petició d'En Joan Gelabert i Codina per tal que li sia expès el títol de batxiller.

—Avui a l'Institut Francès es donaran dues conferències, la primera de sis a set de la tarda, a càrrec del senyor Lambert, sobre l'art gòtic, i la segona, de set a vuit, a càrrec del senyor Dweshauvers, continuant el cicle ja començat sobre la moral contemporània.

La Música

PREMI MÚSICA "CONCEPCIÓ RABELL"

Per al segon concurs dels Premis Musicals Concepció Rabell i Cibils, convocat per l'Orfeó Català, s'han rebut les dues composicions següents: "Pell de cabra o la llegenda del bon Rei", rondalla per a cor mixte, solo de baríton i orquestra, lema, "Castig a la blasfèmia"; i "L'Apise", cant III de "Canigó", de J. Verdaguer, simfonia en tres parts, per a cor mixte, solistes i orquestra; lema, Oh Sant Marti, valgueu-nos!".

El veredicte del Jurat, que [illegible]

SERVEI METEOROLOGIC DE CATALUNYA

Dia 30 gener de 1924

1. SITUACIÓ ATMOSFÈRICA GENERAL A LES 7 DEL MATÍ (Observatori d'Horta). Nord d'Àfrica i l'Atlàntic, rebudes per telegrafia [illegible] fils):

La depressió baromètrica del Sudest d'Itàlia però ràpidament intensitat, mes els seus efectes són encara sentits a les costes del Nordest africà amb plages i vents forts de la regió del Nord. Les altes pressions són a l'Europa central, donant lloc a la producció de boires generals a Dinamarca, Holanda, Bèlgica i Anglaterra.

2. ESTAT DEL TEMPS A CATALUNYA A LES VUIT DEL MATÍ (Observatori de la Xarxa Meteorològica Catalana, comunicats per telèfon):

El temps és bo à tot Catalunya, amb vents fluixos i de direcció variable.

Les temperatures han baixat notablement, havent estat la mínima de 9 graus sota zero a Sant Julià de Vilatorta i al llac Estangento.

3. VENTS SUPERIORS A BARCELLONA (Sondatges de l'atmòsfera lliure a les 7 del matí):

Altitud, metres:	250,	500,	1000,	2000,	3000,	4000.
Direcció:	N.	WNW.	NW.	NNE.	NE.	NE.
Velocitat metres per segon:	3,	2,	7,	5,	23,	28.

OBSERVATORI METEOROLOGIC DE LA UNIVERSITAT DE BARCELONA

Hores d'observació: 7, 13 i 18 hores

Baròmetre a zero i al nivell de la mar: 764'1, 762'9, 762'4. — Termòmetre sec: 3'7, 8'5, 7'6. — Termòmetre humit: 1,3, 4'7, 5. — Humitat (centèssimes de saturació): 60, 50, 64. — Direcció del vent: N., S., SW. — Velocitat del vent en metres per segon: 5, 2, 1. — Estat del cel: quasi serè. — Classe de núvols: cirrus; cirrus-strats; cirrus-strats.

Temperatures extremes a l'ombra

Màxima: 9'9. — Mínima: 2'7. — Mínima arran de terra, 0'3. — Oscil·lació termomètrica: 7'2. — Temperatura mitja: 6'3. — Precipitació aiguosa, des de les 7 hores del dia anterior a les 7 hores del dia de la data: 0'0 milímetres. — Recorregut delvent en igual temps: 171 quilòmetres.

Les sardanes

NOTES A L'ENTORN DE LA INTERPRETACIO DEL CAVALLER ENAMORAT (1)

III i darrer

Dèiem que en els curts el cavaller recorda les seves gestes d'heroi i les enumera talment com si en volgués fer present a la donzella estimada. Els seus ulls brillegen amb el llustre dels herois, la seva boca és mig bada amb la rialla dels infants.

Aquest és tot el secret dels curts, saber posar en l'instrument aquest guspireig d'heroi, aquesta rialla d'infant.

Ve't aquí la frase cabdal de la melodia dels curts.

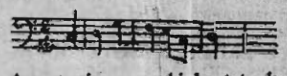

Aquesta frase, on hi ha tota la força èpica del cavaller, ha d'ésser dita amb prou energia per ésser cavalleresca, però no amb encarcarament; el cavaller no la fa pas la gesta heroica, la recorda i sent la llusió de dir-la a la donzella estimada.

El cavaller albira una vall plàcida, veu el poble i la casa pairal de l'estimada, sent l'encís de la primavera i canta una cançó d'amor.

La comença quietament, a pleret, com un sospir; ve't aquí la primera frase de la melodia dita pianíssim,

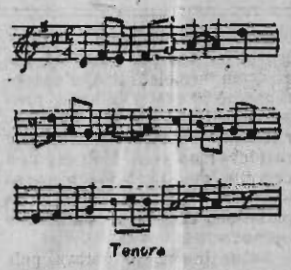

Finida la primera frase, l'oreig la imita, l'ocell l'escarneix, heu's aquí una davallada del cornetí i una passada del flabiol.

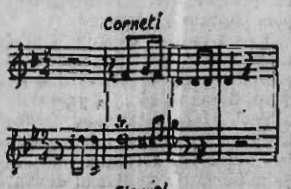

El cavaller va cantant s'anima, s'apassiona i és en la tercera frase on el seu amor es desborda impetuosament, la seva boca diu tot el foc que hi-ha en el seu cor.

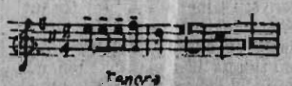

A la quarta frase el cavaller s'abraneix, la tenora sixaqueja el seu so, tal com el cavaller estrampa el seu pit, fent un sospir, la cançó acaba apianant-se.

El cavaller calla i per dels la collada el vent canta una cançó.

Reminiscència de gestes heroiques. La cobla la diu quietament, sense fer soroll, ara amb més entusiasme que en els curts. Mentre el vent can-

ta el cavaller ja no és l'heroi de mirada altiva i pas arrogant, és l'enamorat que camina tímidament vers l'enamorada; per això la cobla ha de reflectir aquesta melangia i la quietud serena de la natura.

La sardana fineix.

Jeroni de Moragas

(1) *Tornem a reproduir aquest article, per haver aparegut sense les notacions musicals.*

BALLADES DE SARDANES

Divendres, dia 1, a les deu del vespre, a l'estatge de l'Ateneu Empordanès. Cobla, "Antiga Pep", de Figueres.

Diumenge, dia 3, a les onze del matí, a la plaça de Catalunya. Cobla, "Antiga Pep", de Figueres.

Inauguració del nou Restaurant "Maison Dorée"

Des d'ahir la nostra ciutat compta amb un nou establiment que diu molt a favor dels seus propietaris, senyors Amills i Bachs.

La nova Maison Dorée està situada a la Plaça de Catalunya, número 7, i compta amb espaiosos i artístics salons destinats a restaurant i saló de te, l'adornament dels quals denota un gust extremat.

Ha dirigit les obres l'arquitecte senyor J. B. Bassegoda, el qual ha estat ajudat per Ramon Llardent, ebenista i mobiliari; Herraix i Companyia, aparells i aplicacions de saló; Salvador Corominas, instal·lacions d'aigua i electricitat i làmpares; Avila i Companyia, ornamentació de guix; Vilaró i Valls, pintura i decoració; Benet Callis, manyà; Rigalt i Bulbena, cristalls; Daniel Pérez, marbrista; J. Pedret, miralls; Pere Corberó, metalls; Jaume Sauret, aparells sanitaris; Carrudas i Carreras, munta-càrregues; Josep Maria Vidal Quadras, plafons; Rodríguez Germans, catifes i tapisseries; Josep Mingrat, cuines; Abdon Ballart, cristalleria, vaixella i servici de té d'orfebreria; Teodor Baltasc, orfebreria de la casa Cristofle de París; J. Ribot, metalls; Francesc Cleries, cadires de jonc; J. i F. Escofet, mosaics.

La inauguració del nou local va tenir lloc anit passada, amb un àpat íntim, al qual foren invitades les autoritats oficials, el personal que havia intervingut en la seva construcció i la Premsa.

El sopar, espléndidament servit, transcorregué en mig del bullicis i animació generals, fent vots per la prosperitat de la nova empresa dels senyors Amills i Bachs, els quals foren objecte de moltes felicitacions.

Avui, a les sis de la tarda, tindrà lloc la inauguració pública, i és indubtable que hom apreciarà l'exquisida elegància i suntuositat de la nova gala.

CRONICA SOCIAL

LA FEDERACIO GRAFICA

Aquesta Federació assabenta a tots els treballadors gràfics federats que no es deixin sorprendre per cap document que no vagi avalat amb el segell de l'entitat i amb les signatures del president i secretari.

DETENCIO

Després de verificar-se un registre a casa seva, ha estat detingut Jaume Martorell, conegut com a sindicalista.

AVUI

es posarà a la venda el segon número de

Els Cantistes Catalans

(Antologia de cançons catalanes en fascicles encuadernables)

Conté dos selectes contes de la genial i popular escriptora

MARIA BONSHOMS

amb bellíssimes ilustracions de

L'APA

PREU: 35 cèntims

QUESTIONS PEDAGÒGIQUES

EL PROBLEMA DEL LLIBRE UNIC

El parer dels doctors Bosch Gimpera, Balcells i La Torre

Per tal de continuar la nostra enquesta sobre el problema del Llibre Unic, començada en l'edició de LA PUBLICITAT d'ahir, seguirem les nostres visites als professors de la Universitat. Creient que en una altra Facultat no hi trobaríem aquell mutisme de la major part dels catedràtics de la Facultat de Medicina, ahir ens traslladàrem a la Facultat de Filosofia i Lletres, disposats a passar-hi algunes bones estones.

I, certament, els professors d'història i de lletres que interviuàrem no es mostraren tan gelosos de les seves manifestacions com els professors de Medicina, si bé alguns d'ells també es negaren a contestar-nos. Les visites d'ahir, altrament, també ens donaren la satisfacció, contrariament al que pensàvem, de no sentir-nos al moll dels ossos aquella humitat dels claustres de la Universitat; emportant-nos les declaracions o les negatives, enllestírem aviat.

Dels professors amb els quals poguérem parlar, els doctors Pere Bosch Gimpera, Joaquim Balcells i Antoni de La Torre, contestaren les nostres preguntes.

Tots tres, igual que els doctors Nubiola i Ferrer i Piera, i gairebé gosaríem a dir de tots els professors que veurem i els que no vourem, de tots els que ens contestaran i els que no ens han contestat o no ens contestaran, qualsevol que sigui la seva color política, es mostraren decididament contraris al Llibre Unic.

Parlant de la implantació del Llibre Unic a l'Institut, el savi professor de prehistòria doctor Bosch Gimpera ens digué que calia parlar si era convenient o no. Realment, un noi de catorze anys no necessita uns grans coneixements, sinó tan sols unes nocions i un començ de disciplina de treball, cosa que es podria trobar en un llibre de text imposat. Però... quins són els coneixements que se'ls ha d'ensenyar i quins no? Aquest és el primer problema, tonamental. Si es reunissin tots els professors d'història o de matemàtiques de tots els instituts de l'Estat, certament no s'arribarien a posar d'acord sobre què és el de la història o el de l'àlgebra que cal que els deixebles aprenguin; molt menys, doncs, es poden entendre la gent que no n'és tècnica. El segon problema és el de la parcialitat. No és possible que es decreti un text que no sigui tendenciós; en la història, convenint que s'ha de dictar en el més pur patriotisme, quin matís del patriotisme és el bo?

L'eminent professor d'Història d'Espanya doctor Antoni de La Torre, en canvi, no volgué dir ni una paraula del Llibre Unic en la segona ensenyança, per no conèixer-la prou bé.

El competent professor de llatí, doctor Joaquim Balcells, també es mostrà contrari de la implantació del Llibre Unic als Instituts, car un professor de segona ensenyança és un home igualment d'estudi i amb les seves iniciatives i mètodes. Si és que es vol fer rebaixar l'elevat preu dels llibres de text, aleshores és un altre el mitjà d'assolir-ho; però, en aquest cas, cal revisar el mòdic sou que tenen els professors.

Ara, en parlar del Llibre Unic en l'ensenyança superior, tots tres professors trobaren tan absurd el projecte, que tot just s'estengueren en les seves manifestacions.

El doctor Bosch Gimpera digué que l'ensenyança universitària és una disciplina de treball, el que dóna els coneixements necessaris per a la investigació i l'estudi dels deixebles. I això, com es pot trobar en un Llibre Unic imposat?

El Llibre Unic no faria res més que anar contra el progrés de la ciència. La ciència i la investigació avancen cada dia; això vol dir que cada sis mesos s'hauria de fer un llibre nou, si és que volia estar al corrent. A les Universitats no hi hauria d'haver llibres de text.

El doctor Joaquim Balcells es mostrà contrari del Llibre Unic, perquè mata les iniciatives i, el que és pitjor, la llibertat. Seria treure tota l'espiritualitat del professor, que es convertiria en un repetidor de les coses i dels errors del llibre que es veuria obligat a ensenyar. Es per això mateix que jo he combatut el Llibre Unic per a l'Institut.

El doctor La Torre va ésser més breu encara. Començà dient que no calia ni parlar-ne. I afegí que en el projecte d'autonomia universitària, l'ensenyança es dividia en professional i d'investigació. Aquella ha de viure al dia, a l'instant, i per tant no es pot subjectar a cap obra fixada. La investigació és un treball absolutament personal del professor, i no d'un llibre obligat.

El doctor Bosch Gimpera opinà, en canvi, que el que es podia imposar, en tot cas, era un qüestionari. Però sempre, sempre, s'havia de deixar al professor i a l'alumne la llibertat perquè l'ensenyança i l'estudi si gui com es cregui més convenient.

El doctor Balcells preguntà, en acabar les seves manifestacions, qui faria els Llibres Unics. Com pot fer, per exemple, l'obra de la investigació de textos, si aquí se'n sap ben poca cosa?

El Teatre

ROMEA.—"Els quatre amics d'En Rodó", comèdia en tres actes d'En Lambert Escaler.

El senyor Escaler té un públic que li riu les comèdies, i el senyor Escaler escriu per aquest públic de bona jeia, un públic de botiguera i tortell dominical, heredeu d'aquell dolç xaronisme de gatada i de "nin guerre".

El senyor Escaler va escriure l'obra ideal per a aquesta rialla sense exigències; es deia "Els últims Rovellats". Fou una obra d'èxit de debò, que va dur molta gent a Romea.

Ara, amb "Els quatre amics d'En Rodó", el senyor Escaler, sense pretensions literàries, sense preocupar-se ni poc ni molt amb la depuració de la llengua ni amb la dignitat del teatre, ha donat una prova més del seu ingeni extraordinàriament festiu; la traça del senyor Escaler per explotar el còmic de full de taleuder és indiscutible; també és indiscutible la traça del senyor Escaler en cercar situacions teatrals d'aquelles de diumenge a la tarda i de centre recreatiu. Totes aquestes coses tenen el seu mèrit. Es clar que per aquest camí el nostre teatre no dóna cap pas endavant; però hem de confessar que el públic—sobretot el públic del senyor Escaler—és una mica refractari a donar passes endavant. No vol preocupacions, ni complicacions, vol riure, i per riure no exigeix gran cosa, amb una miqueta en té prou.

"Els quatre amics d'En Rodó" és una comèdia "festiva" d'un "festiu" escriptor i una mica d'intriga o molta intriga, un polcet de "vaudeville" i tota l'escudella, la carn d'olla i l'entrant, i la barrila mullada de les comèdies de festa major.

No és un avenç davant dels "Últims Rovellats", més aviat és un pas endarrera.

El públic rigué molt, aplaudí molt, ovacionà de debò, l'obra fou un èxit.

La companyia de Romea no cal dir que contribuí a donar relleu i alegria a la comèdia festiva del senyor Escaler.

S.

MOVIMENT MARÍTIM

Vaixells entrats

Vapor espanyol "Trini", de Cartagena, amb càrrega general i 25 passatgers. Amarrat moll d'Espanya W. Consignatari, Ramos.

Vapor italià "Bellaura", de Fiume i escales, amb càrrega general. Amarrat moll de Barcelona Sud. Consignatari, Baixas.

Vapor espanyol "Vicente La Roda", de Marsella, amb càrrega general i 8 passatgers. Amarrat moll d'Espanya NE. Consignatari, Companyia Transmediterrània.

Llàgut espanyol "Manuel II", de Vilanatós, amb garrofes.

Vapor correu italià "Giulio Cesare", de Gènova, amb càrrega general i 16 passatgers. Amarrat moll de aBrcelona Est. Consignatari, Italia America.

Vapor espanyol "Michael Ging", de la mar, amb peix. Amarrat moll de Llevant.

De Catalunya

Els cellers cooperatius i l'estalvi al Priorat

I

Es remunerador el conreu de la vinya a la comarca del Priorat? Sí o no.

Si per conreu remunerador s'entén el conreu d'una producció que permeti als que s'hi dediquen viure malgastant i sense treballar, no que no ho és de remunerador aquest conreu al Priorat.

Es susceptible, la terra del Priorat, d'un altre conreu més remunerador que el de la vinya? No.

Quina és, doncs, la més important de les causes de la nostra decadència? Senzillament, la desaparició de la virtut de l'estalvi. L'estalvi, que fou la virtut que al costat del treball va enriquir aquesta comarca, ha desaparegut, i els vicis han acabat molt de pressa amb la riquesa que aquelles virtuts havien acumulat. I aquell estalvi que abans practicàvem com una virtut avui hem de practicar-lo per necessitat o emigrar.

Quina ha d'ésser, doncs, l'orientació del vinyater que s'estimi la nostra terra i la vulgui recobrar? Al meu humil entendre que no és possible aconseguir-ho amb el sol esforç individual. Es tan gran l'esforç a fer que no el crec possible si no és a base d'un esforç collectiu, d'una reacció social.

Quina ha d'ésser la primera feina a fer? La Cooperativa de producció i la Cooperativa de consum. Sense tirar de recó l'exagerat individualisme malràpic que ens domina no és possible aquí la consolidació de les famílies, no és possible la restauració dels municipis que s'ensorren.

Hi havia abans a cada poble alguns cellers de vi ranci, que eren unes caixes d'estalvi que donaven un crescut interès amb l'envelliment i millorament del vi. Tot allò que els nostres avis havien acumulat amb el treball i l'estalvi les nostres generacions més sàvies ho han sabut rebentar ben de pressa. El que no hem sabut és conservar-ho i perfeccionar-ho.

Aquesta ha d'ésser la missió dels Cellers Cooperatius de la nostra comarca, introduir la virtut del treball i la de l'estalvi entre nosaltres.

La fundació dels Cellers Cooperatius és una necessitat justificada amb ben poques consideracions.

Quants vinyaters hi ha al Priorat que disposin de tot l'utillatge indispensable per a una bona elaboració, conservació i millorament del vi de la seva collita? Gairebé cap. Doncs més poden tenir-ho els Cellers Cooperatius de franc. Com? Un altre dia en parlarem.

V. Estrèno

Falset, gener 1924.

VALLS

Noves diverses

La corporació municipal ha acordat no donar cap subvenció a la germandat "La Igualtat", que l'havia demanada per tal de poder eixamplar la seva acció benèfica. Malgrat tot, en el dictamen es reconeixen els fins humanitaris que guien a la germandat.

No fa gaires dies, el mateix Ajuntament, per unanimitat, va prendre l'acord de satisfer l'import de la llum elèctrica que es gasti a la caserna de la guàrdia civil.

També ha desestimat una instància que presentaren els senyors Silvestre Bel i Dolors Serra, ex-mestres del poble agregat de Fonscaldes, reclamant una quantitat que se'ls devia.

— Diumenge celebrà reunió general ordinària l'Associació Catalanista. Es renovaren alguns càrrecs, de la manera següent: President, En Ramon Tomàs i Homs; tresorer, En Ramon Cases i Cases.

— A l'església parroquial de Sant Joan Baptista dissabte passat hom començà una solemne novena a Madona de la Candela, patrona de la població. Hi predica, amb fervor i eloqüència, el canonge de Tarragona doctor Ramon Sabaté.

— El dia de la Candelera al camp del passeig de l'Estació jugarà contra el Valls Esportiu l'anomenat i potent equip de primera lliga Gràcia Esport Club. L'onze local millorarà les seves ratlles amb Estruch i Arnet, del Sabadell.

Per l'endemà l'Atlètic Vallenc ha anunciat el reserva del Barcelona.

— Ha pres possessió del càrrec de director de la sucursal del "Banco di Roma" En Pere Rosanes, que actualment era sub-director de la de Tarragona.

— En la darrera assemblea provincial de veterinaris celebrada a Tarragona fou reelegit president, per unanimitat, En Joan Rius, de la nostra ciutat.

— El dia 25 va finir el terme per a la presentació de documents destinats a l'exposició bibliográfica que el mes entrant hom celebrarà a la Biblioteca Popular.

SANTA COLOMA DE GRAMANET

Futbol :: La Lliga de Defensa de l'Arbre Fruiter :: La germandat de Sant Isidre

El partit de futbol jugat diumenge proppassat pels equips primers del F. C. Gramanet i C. E. Sabadell, quedaren en empat, de gols.

— A les onze del matí de dissabte vinent, la Lliga de Defensa de l'Arbre Fruiter, practicarà la revista dels plaucons fruiters a la gran plaça de la vila, o sigui de tots aquells que les noies n'han tingut cura durant tot un any a casa seva en test. Les que deixessin de presentar el plançó i test o del test solament sense haver donat l'avís oportú, no podran prendre part a l'exposició del maig vinent, ni poder obtenir cap plançó dels que es repartiran dintre el mes de febrer pèr a la de l'any que ve.

Al mateix temps se'ls hi recorda, que els hi serà donada una fulla per poder percebre una llibreta de la Caixa d'Estalvis i un número-bitllet d'un sorteig de deu premis que es farà a la tarda del mateix dia.

— El Consell directiu de la germandat de Sant Isidre, convida a llurs associats i famílies a l'excursió que es vol fer al matí del vinent diumenge, al Palau de la Mutualitat de la Quinta de Salut l'Aliança, de la capital. A la tarda del mateix dia celebrarà assemblea ordinària al saló de sessions de la Casa de la Vila, per procedir a l'aprovació de la Memòria i balanç inventari de l'any, a l'exposició de proposicions i a la renovació de càrrecs.

TARRAGONA

Els exportadors de vins :-: Accident

Altres noves

Després de la darrera renovació reglamentària, la Junta de Govern del Sindicat d'Exportadors de Vins de Tarragona ha quedat constituïda d'aquesta faisó:

President, Isidre Arnabat Miquel.
Vice-president, Francesc Compte Galofré.
Tresorer, Enric Ventosa Pascual.
Vocals: Josep López Bertran i Renè Barbier Bosch.
Secretari, Jaume Gil Vernet.

— Els repòrters que fan la informació a l'Ajuntament han estat rebuts pel nou alcalde, amb els quals parlà aquest amablement.

El senyor Mariné ha dit que donarà tota mena de facilitats a la Premsa perquè aquesta pugui complir la missió que li és confiada.

— El primer tinent d'alcalde de l'Ajuntament de Vinaroç ha estat aquí, per tal d'assabentar-se del funcionament de la màquina que extreu latrines denominada "Vulcano".

— Pujant un moble que pesava uns 65 quilos a un pis de la casa número 2 de la carretera de Barcelona, devingué avall el repeu i la barana del balcó, caient també al carrer l'amo de l'agència de transpòrts, En Macià Vernet, i el peó Joan Fàbregas Plana.

Els dos han resultat ferits de pronòstic reservat.

— Ha mort en aquesta ciutat la senyoreta Na Roseta Torres, filla del nostre amic N'Amadeu Torres, i germana del president del Centre Industrial i gerent de la raó social Abelló i Torres.

L'acte de l'enterrament ha estat concorregudíssim.

TERRASSA

Revista de Sometents :-: Desgràcia

Altres notícies

Diumenge al matí tingué lloc la revista anual reglamentària dels Sometents d'aquesta ciutat.

Va ésser una festa emocionant.

— Divendres a la tarda va tenir lloc al saló de l'Institut Industrial la reunió anual reglamentària de "El Seguro Tarrasense contra els accidents del treball", per l'aprovació del balanç de 1923.

Hom procedí també a la renovació de càrrecs, quedant constituïda l'actual Junta Directiva de la següent manera: President, Pere Amat; vice-president, Joan Marquès; tresorer, Miquel Costa; comptador, Tomàs Morera; secretari, Joan Bach; vocals: Gaietà Boada, Bonaventura Comellas, Joan Junyent i Joan Brugueras.

— Dilluns, a la tarda, quan passava pel carrer de Topete el carro que menava En Joan Bonvei, de 34 anys, s'adonà el carreter que li queia un objecte i en volguer-lo aplegar tingué la desgràcia de caure, amb tan mala fortuna, que el carro li passà per sobre les cames, produint-li una ferida a la cama esquerra i la fractura de la tíbia i el peroné de la cama dreta.

Fou trasladat immediatament al Centre Mèdic, on fou assistit pel metge, senyor Calima, i conduit després a casa seva.

— Es troba malalt de gravetat el nen del redactor de "El Día" En Miquel Puigbò.

— El Club Pirenenc anirà diumenge vinent a fer una excursió al Montsegre.

Serà vocal En Francesc Torredemer.

MANRESA

Sardanes :- Conferència :-: Altres notícies

Diumenge passat, a les dotze del migdia, la cobla "La Principal de Bagès" donà un concert de sardanes a l'aspatèr local café "Alhambra", amenitat molt apropiadament per Gelabert.

[illegible] que les d'aquesta cobla [illegible] obrir els projectes, amagat fingir públic al dit establiment.

— El mateix dia, a les sis de la tarda, i al local del Centre Excursionista de Bagès, el distingit canonge manresà D. Cornet, donà una conferència estudiant i glosant la figura del malaguanyat doctor Torradeflot, principalment sota l'aspecte literari.

Hi assistí nombrós públic, el qual aplaudí el conferenciant en acabar el seu erudit treball i després en llegir algunes poesies originals de la personalitat comentada.

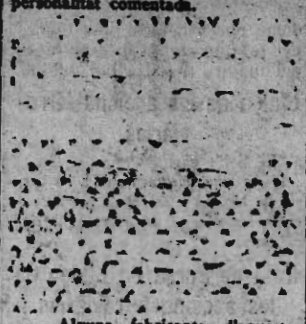

— Alguns fabricants d'aquesta ciutat han rebut cartes de clients seus de Barcelona avisant-los que si rebien alguna lletra per mitjà de la Banca Garriga Nogués no la pagarien.

EL LECTOR DIU...

RAONAMENT JURIDIC REFERENT A L'US DE L'ALCOHOL INDUSTRIAL EN L'ENCAPÇALAMENT DEL VI.

Sr. Director:

La llei del 27 de juliol de 1895 dictada en un temps en què els alcohols dits industrials, perquè no procedeixen de la destil·lació del vi, eren amílics, impurs i de graduació inferior, i eren considerats, per tant, nocius a la salut pública,—prohibí la fabricació de vins artificials, declarant com a tals els que fossin addicionats amb qualsevol substància química o vegetal que no procedís del raïm, i imposava als industrials d'aquests vins prohibits les penes que especificava en l'article 356 del Codi penal per al que "amb qualsevol barreja nociva a la salut alterés les begudes o comestibles destinats al consum públic o fabriqués objectes l'ús dels quals sigui necessàriament nociu a la salut".

Es evident, doncs, que en virtut de l'esmentada llei, el que encapçali vins amb alcohol industrial és reu del "delicte contra la salut pública" sancionat en el dit article 356 del Codi penal i ho era perquè el legislador va estimar que l'addició de l'alcohol industrial al vi era una barreja nociva a la salut. La llei és i ha d'ésser l'ordenació de la raó (ordinatio rationis) i la raó ordenada de la llei de 27 de juliol de 1895 no pogué ésser altra que la que venim d'esmentar, perquè si independentment que l'addició de l'alcohol industrial fos o no una barreja nociva a la salut hagués volgut castigar el legislador el sol fet d'encapçalar el vi amb alcohol industrial, hauria hagut d'introduir en el Codi penal un nou delicte completament distint del de contra la salut pública. La penalitat de l'article 356 del Codi (n'hi ha prou amb la lectura del seu contingut) es refereix exclusivament a la barreja nociva a la salut.

Doncs bé: Ha estat declarat oficialment per l'autoritat pública en R. O. del dia 4 del que som, acordant en la part dispositiva resoldre de conformitat amb ço exposat en el dictamen que s'insereix del Reial Consell de Sanitat, que actualment els alcohols industrials, neutres, purs, etílics de graduació superior a 96 graus no són nocius a la salut. Això és el que declara la R. O., i cal afegir que encara que en un dels seus "considerants" consigni que no ha de modificar-se la legislació vigent, missió que per cert no hauria correspost a una R. O., el cert és que l'esmentada disposició, emanada del ministeri que la regula, aprova sense cap mena de dubtes la conclusió sentada en el dictamen del Consell de Sanitat en el sentit de no ésser nociu a la salut pública l'ús de l'alcohol industrial que reuneix les condicions de puresa i graduació esmentades.

Així és que hom ha de convenir que en l'actualitat l'addicionament en els vins de l'alcohol industrial de graduació superior a 96 graus, neutre, pur i etílic, no constitueix, perquè no pot constituir, cap barreja nociva a la salut, i que, per tant, no implica que el seu ús pugui importar el delicte de l'article 356 del Codi, constituint per tant un acte lícit, perquè no és penat per la llei.

En l'actual estat de Dret, per ésser penat el fet d'addicionament d'alcohols industrials purs etílics de 96 graus seria requisit indispensable que se'l fes figurar com un nou delicte distint del de contra la salut pública de l'article 356 del Codi penal, al que ho defuí la llei de 27 de juliol de 1895; i com que fins ara almenys no s'ha dictat cap llei nova en aquest sentit, i en matèria penal repugna el càstig de cap delicte amb pena que no es trobi establerta per cap llei anterior a la seva perpetració (article 22 del dit Codi), no és possible, en bona lògica jurídica, el creure possible l'addicionament de què es tracta.

Gener de 1924.

Un lector

L'ACTUACIÓ DEL DIRECTORI A CATALUNYA

Ahir va quedar constituïda la nova Mancomunitat

El president, senyor Sala, en el seu discurs va fer la seva història política i es mostrà molt optimista respecte a l'entenció de les delegacions

LA SESSIÓ DE L'ASSEMBLEA

Després d'assistir a la missa que va dir mossèn Berenguer, prior de Sant Jordi, a la capella del Palau de la Generalitat, els senyors diputats governatius de les quatre Diputacions de Catalunya es van reunir ahir al matí per constituir la nova Mancomunitat.

Comença la sessió a un quart de dotze, presidint el general Lossada.

Quatre diputats, un de cada provincia, actuen de secretaris escrutadors. Són els senyors Sanfeliu, Bartrina, Ponsà i Solé.

Es dóna compte de dues comunicacions dels senyors Puget i Berenguer, excusant-se d'assistir a l'assemblea.

El secretari de la Mancomunitat, senyor Sans i Buigas, llegeix el reial decret de 12 de gener de l'any actual, en la part que disposa la dissolució de les antigues Diputacions i la constitució de la nova Mancomunitat. També llegeix les relacions de senyors diputats que composen l'Assemblea i la convocatòria de l'acte que s'està celebrant.

EL SENYOR SALA, PRESIDENT DE LA MANCOMUNITAT

El general Lossada anuncia que va a fer-se l'elecció de president de la Mancomunitat.

El secretari els va cridant, i els senyors diputats lliuren la papereta al general, el qual la diposita a la urna.

L'escrutini dóna el següent resultat: senyor Alfons Sala, 86 vots; en blanc, 1.

Els senyors diputats, a peu dret, aplaudeixen el senyor Sala, el qual va a asseure's a l'esquerra del general.

DISCURS DEL GENERAL LOSSADA

El senyor Lossada dóna la benvinguda als reunits. Agraeix en nom del Directori que hagin acceptat llurs nomenaments.

Afirma que el Directori es proposa que la Mancomunitat aseguixi la marxa cultural i benefactosa que fins avui ha dut en interès de Catalunya, i que vol també que sigui l'exemple de les futures Mancomunitats provincials que puguin crear-se.

Nega que el Directori hagi volgut matar aquesta corporació. Exposa el seu convenciment que, sota la presidència del senyor Sala, alliberada de la política que dificultava la seva actuació, nodrida amb aire pur, oxigen i molt patriotisme, la Mancomunitat arribarà a ésser un cos viu, en lloc d'estar emmetzinada com abans, a força de cercar paradissos artificials.

Els senyors diputats aplaudeixen el general.

EL SENYOR SALA EXPLICA LA SEVA VIDA POLITICA I ASSENYALA ORIENTACIONS A LA NOVA MANCOMUNITAT

El senyor Sala s'aixeca, i amb la seva eloqüència característica, exposa, amb gran luxe de detalls, la seva conseqüent actuació política, que des de fa 36 anys va aparéixer per primera vegada a la Diputació de Barcelona, representant, per elecció, el districte de Terrassa, que allavors comprenia també Manresa i Sabadell.

El conegut home públic de Terrassa, diu el següent:

No tinc paraules per expressar la intensitat dels sentiments que agiten la meva ànima, per agrair les paraules del general Lossada i la confiança que m'han dipositat els companys de diputació catalana.

Pocs cops he sentit una impressió tan gran com la d'ahir i la d'avui. Mesuro amb el pensament plé de tristesa els meus escassos mèrits; però faré tot el possible per deixar-vos satisfets. (Molt bé.)

Aviat farà 36 anys—els farà pel novembre—que vaig entrar en aquesta casa representant la meva ciutat de Terrassa.

Aquí vaig passar els millors cinc anys de la meva vida, al costat de bons catalans, massa aviat oblidats, que varen assolir que la Diputació de Barcelona fos considerada pel seu prestigi, serietat, crèdit i patriotisme, com la primera d'Espanya. Avui seria ingrat amb ells, si no dediqués un record a aquests ilustres patricis que la generació actual no ha tractat com es mereixen.

Des d'allavors he estat elegit catorze vegades diputat a Corts per Terrassa. [illegible] bé que allunyat per el meu [illegible] de la Diputació, [illegible] de donat el meu [illegible] a [illegible] [illegible] [illegible] [illegible] defensar una esmena a la llei de presuupòstos, la qual ha permès que es fessin els concursos per a la construcció de camins veinals a la provincia de Barcelona, subvencionantlos l'Estat. També vaig, fa 12 anys, defensar al Congrés el projecte de llei de Mancomunitats presentat per En Canalejas i inspirat en les bases presentades per la Diputació de Barcelona.

Mai havia somniat — diu — d'ocupar aquest lloc, que dec a la vostra benevolença.

En aquests moments ningú no pot desarlar del lloc que se li assenyali. De la nostra actuació depèn l'encarrilament dels greus problemes que han pertorbat la vida de Catalunya i d'Espanya. La meva responsabilitat és molt gran, però la comparteixo amb vosaltres des d'aquest lloc de sacrifici. (Molt bé.)

Junts hem de fer—afirma—una obra eficaç per salvar el país, que anava de tomba en tomba. Aquestes circumstàncies — diu — són les més crítiques per les que ha passat la història.

La política menuda ha de restar fora daquestes portes, amb tots els rencors. Hem d'obrir els braços a tots els catalans. (Molt bé, molt bé.)

El país a Espanya vol pau. N'està ansiosa també Catalunya. Aquesta vida no pot continuar: cal acabar la lluita que es manifestava ja fins dintre les famílies.

Sempre que s'ha intentat d'acabar la lluita han sorgit dificultats. S'ha intentat diferents cops: En Maure amb el projecte d'administració local. En Canalejas amb el projecte de llei de Mancomunitats, En Romanones amb la Comissió extra-parlamentària.

El règim polític imperant feia ineficaç l'obra legislativa. Sovint sorgia una crisi abans d'acabar-la.

Altrament, aquí no he vist mai expressades amb sinceritat les aspiracions de Catalunya. De vegades hem vist demanar el mateix que abans s'havia rebutjat vivament. Cal parlar amb sinceritat i rectitud.

Afirma que està disposat a sostenir i defensar la Mancomunitat amb el mateix entusiasme que va fer-ho l'any 1912, quan forma part, amb els senyors Cambó i Coromines, de la comissió parlamentària que va aprovar el projecte de llei de Mancomunitats.

Estudia el fonament d'aquest projecte de llei. Defineix el concepte que ell té de l'Estat, el qual diu que ha d'estrebar-se damunt de forts organismes locals, que sense tenir res que veure amb la sobirania de l'Estat i la unitat de la nació, assegurin el bon funcionament dels serveis públics.

El projecte de llei de Mancomunitats tenia dues parts: la Mancomunitat per als serveis provincials encomanats a les diputacions, i la Mancomunitat de les Diputacions, i la Mancomunitat amb els serveis delegats de l'Estat, concedits mitjançant lleis votades per les corts.

L'assassinat del senyor Canalejas va impossibilitar aquest intent de solució del problema.

Afirma que ell ha sostingut sempre que la Mancomunitat ha funcionat legalment, perquè abans d'ésser concedida per reial decret pel senyor Dato, el Parlament ja havia acceptat el projecte de llei del senyor Canalejas.

Però el reial decret del senyor Dato no concedia sinó la primera part d'aquest projecte de llei.

Afirma que cal preparar el terreny per anar a la segona part del projecte del senyor Canalejas, o sigui a la concessió de delegacions que no afectin per res a la sobirania i a la unitat nacionals. (Molt bé. Aplaudiments.)

Diu que ells demanaran les delegacions a la llum del dia i no doblegant l'espinada i gestionant-les d'amagat. Que si s'han oposat a a concessió de les que s'han demanat és perquè s'emprava aquest procediment en lloc de sollicitar-les del Parlament. (Aplaudiments.)

Cap parlament ni cap Govern hauria estat prou imbècil — diu — per donar una delegació donada la manera com funcionava aquesta casa.

Considera lícitimes les aspiracions dun poble que vol arribar al govern de sí mateix, sense afectar a la unitat de la pàtria.

Afirma que la nova Mancomunitat no tindrà cap obstacle per part del Directori, si va dirigint-se a defensar el seu [illegible] — afirma — obtindrem les delegacions.

Manifesta que han de conservar i enaltir l'obra que han trobat feta, curant de millorar-la.

Enmig dels aplaudiments dels senyors diputats, evoca el possible perill d'una guerra civil.

Afirma que cal fondre els sentiments catalans amb els de pàtria espanyola, de la qual no hem de renegar. (Aplaudiments.)

També vol fondre l'amor a Catalunya i l'amor a Espanya. (Més aplaudiments.)

Reclama tota la lealtat davant el Directori que els ha atorgat — diu — la investidura.

Parla del problema de la llengua, i afirma que no s'ha de resoldre per sentiment, sinó per reflexió. Afirma que els catalans tenen molt arrelat l'afecte a la seva patria.

Demana amor per a la llengua catalana en tot el que és expressió artística del pensament, però afirma que no cap al cap de ningú que pugui emprar-se en aquesta Assemblea, en la qual els estant escoltant les altres regions d'Espanya, altra llengua que la de Cervantes.

Afirma que la llengua espanyola i la llengua anglesa han de partir-se el mercat comercial del món.

Aquí es renegava del llenguatge a les escoles i es demanaven delegacions.

Repeteix la importància comercial que té l'hermosa llengua de Cervantes.

Comença una parrafada dient:

—Per si hi ha catalans que encara poden reflexionar, que pels vostres aplaudiments i els vostres clamors... però els nous clamors i els aplaudiments dels senyors diputats no ens deixa entendre l'acabament.

El senyor Sala acaba el seu parlament dient que no és veritat, com han dit els diputats destituïts, que ha quedat la Mancomunitat com un cos fred, sense ànima, sinó que hi ha quedat l'ànima catalana reflexiva, i que ells continuaran l'obra de la Mancomunitat pel bé i la glòria de Catalunya i d'Espanya.

Els senyors diputats aplaudeixen i després desfilen felicitant el nou president de la Mancomunitat. Encaixades, abraçades, etc.

COMENÇA D'ESSER TARD

Com que s'ha fet tard, el general Lossada proposa que, donada la unanimitat que hi ha a l'Assemblea, es nomenin els vice-presidents i els secretaris del Consell de la Mancomunitat per aclamació, prescindint de les votacions secretes que assenyala el reglament. Tothom ho troba bé.

Pregunta si s'accepten els següents vice-presidents: Primer, senyor Marquès de Marianao; segon, senyor Francesc Xammar i Aldomà; tercer, senyor Joan B. Vives i Anguera, i quart, senyor Eduard de Fonsdeviela.

Els senyors diputats: —Sí, sí! (Aplaudiments.)

Pregunta si s'accepten els següents secretaris:

Primer, senyor Jaume Bartrina i Mas; segon, senyor Ibert Casañé; tercer, senyor Sebastià Solé i Sol; quart, senyor Antoni Pons i Arola.

Els diputats: —Molt bé, molt bé!... (Més aplaudiments.)

UN MOMENT, SENYORS!...

Els senyors diputats, drets, van a sortir. Una veu crida amb marcat accent feixista: —A veure si hi ha unanimitat per a la premsa ilustrada!

Una breu discussió per si cal fer ara la fotografia o bé si és millor fer-la en sortir. S'acorda que es faci tot seguit. S'apaguen els llums de davant la presidència. S'aparta la urna que, per bé que és de vidre, fa nosa. Una flamarada... Ja està!

Una altra veu detura els senyors diputats.—En Merlletti encara?—No, és el senyor Frederic Bassols, de Girona, que demana que el discurs del senyor Sala sigui imprès i repartit profusament per tot Espanya. (Aprovació general. Aplaudiments.)

Nombrosos senyors diputats acompanyen el general Lossada, que abandona el Palau.

EL PRESIDENT DE L'ASSEMBLEA

La sessió no s'ha suspès, però es reprèn.

El senyor Sala cedeix la presidència al senyor marquès de Marianao, que presidirà l'assemblea com a vice-president primer de la Mancomunitat. Fa la presentació i l'elogi del senyor de Marianao en un petit discurs, que és aplaudit.

[illegible] també [illegible] es l'Pagès estimat al lloc que ocupa.

—Jo estimo Catalunya sobre totes les coses—diu—. Però també estimo Espanya. No admeto ni la idea de Catalunya separada d'Espanya, ni la d'Espanya separada de Catalunya.

Manifesta que l'amor a Catalunya no és un monopoli de partit, sinó patrimoni de tots els catalans.

L'espanyol és—diu—l'idioma que parlen 22 nacions d'Amèrica.

Què seria—pregunta—de Catalunya separada d'Espanya? Espanya—es contesta ell mateix—aniria a la decadència, i una nació de dos milions d'habitants no podria viure en mig de l'Europa del segle vint.

Els bons catalans hem d'evitar que caigui el més bell floró de la corona espanyola. No es pot repetir a mig segle vint el que es va intentar al començament del dinovè.

Nosaltres aquí havem de fer administració. Conservarem tot el que sigui bo, que n'hi ha molt de bo, i estudiarem amb molta calma el que sigui dolent.

Saluda els funcionaris i la premsa.

Acaba proposant que es remeti un telegrama d'adhesió al rei i al Directori, al qual—diu—que deuen, al cap d'avall, el trobar-se on són. (Molt bé. Aplaudiments.)

ELECCIÓ DE CONSELLERS

Es fa l'elecció dels consellers. Els senyors diputats voten, i mentre es fa l'escrutini sostenen animades converses.

Resulten elegits, tots per 56 vots, els següents senyors:

Baró de Viver, Pau Alegre, Joan Bofarull, Eduard Minguell, Adolf Serra, Antoni Hernàndez, Rafel Martí i Pere Lloses.

Els nous consellers prenen possessió del banc del Consell.

L'ACTA DE L'ASSEMBLEA ANTERIOR

El senyor Sans i Buigas llegeix l'acta de l'Assemblea anterior. El senyor de Marianao diu que l'Assemblea en resta assabentada. En realitat, és aprovada.

LES COMISSIONS

S'aprova per aclamació la constitució de les comissions de la següent manera:

Comissió de Reforma del Reglament. — Marquès de Marianao, Francesc de Prats, Josep Ponsà, Josep Maria Vilamur, Pere de Pol, Joan de Mas Aran, Marcel·lí Gil de Castro, Ramon Salomon Martí i Manuel Guasch Monravà.

Comissió de Cultura. — Comte de Belloch, Antoni Robert, Francesc Prats, Ferran Casadevall, Jaume Bartrina, Josep Martínez de San Miguel, Joan Cortada, Josep M. Serrano García i Manuel Castellví Felin.

Comissió d'Obres Públiques i Comunicacions. — Enric Sagnier, Josep Maria Lobet, Jaume Güell, marquès de Marianao, Manuel Almeda, Salvador Bonet, Ramon Adreher, Casimir de Sangenís, Pelai Fontseré, Sebastià Solé, Josep A. López Bertran, Josep Domingo Orego i Albert Casañé Soler.

Comissió de Política Social. — Josep Ponsà; Francesc de Prats; Francesc Monlió; Frederic Bassols; Eduard de Fonsdeviela, Samuel Mestres, Estanislau Ramonet, Gabriel Roig Gonzàlez i Francesc Montané Targa.

Comissió d'Agricultura, Indústria i Comerç. — Francesc Santacana, Francesc Pulit, Joan Rovira i Esteva, Josep Grau, Heradi Ripoll, Marian Ferrer, Francesc Xammar, Alfons Valeta Minguella, Josep Corrià Figuerola, Joan Bautista Vives Anguera, Manuel Orovio Romeu i Francesc Blasi Cocorull.

Comissió d'Interessos Generals. — Gaietà Marfà, Antoni Pons Arola, Emili Juncadella, Ramon Puig Ribas, Joan Moragas, Salvador Auguet, Josep Tous, Joan Refé, Conrad Pujol, Ramon Salomon Martí i Joan Audí Princep.

Comissió d'Hisenda. — Marquès de Cabanas, Agustí Armengol, Dionís Conde, Ramon de Berenguer, Antoni Montseny, Angel Traval, Ricard Vilalta, Joan Sanfeliu i Pau Gasull.

Comissió de Beneficència i Sanitat.— Manuel Menacho Peyrón, Francesc Esquerdo Rodoreda, Ramon Paròs Vilasau, Manuel Burch Solanich, Alexandre Dalmau Coll, Josep Llangort Planas, Joaquim Francès Palou, Raimundo Ferré Vizcarro, Cristòfor Losada Águila.

UNA PROPOSICIÓ

Els senyors Marfà, comte de Figols, comte de Belloch, Conde i Sagmier, presenten la següent proposició, que s'aprova sense discussió:

"Els diputats que subscriuen tenen l'honor de proposar a l'Assemblea de la Mancomunitat que es digni resoldre que l'acord que va adoptar l'Assemblea en 13 de setembre de 1919 que fa referència a la substitució del President de la Mancomunitat en casos d'absència o malaltia del President, pugui delegar les facultats presidencials en un dels vice-presidents per ordre correlatiu, però per tal d'evitar la confusió de poders, el vice-president que accepti la designació renunciarà d'una manera absoluta a presidir les reunions de l'Assemblea, signi addicional en la vigent forma:

"L'Assemblea [illegible] el Consell perquè [illegible] malaltia del President [illegible] les funcions [illegible] Consell, [illegible]

[illegible] Ministre, havent de [illegible] a la Presidència i diputats de l'Assemblea, en cops [illegible] ahir amb ço consignat en l'acord de l'Assemblea de 28 de novembre de 1917 en els seus extrems primer i segon."

ELS SENTIMENTS PATRIOTICS DE LA VALL D'ARAN

El senyor Tous, de la Vall d'Aran, demana que l'Assemblea faci una altra sessió per poder exposar les aspiracions d'aquella contrada.

Els senyors Trabal, Sala i marquès de Marianao recomanen al senyor Tous que exposi les seves peticions al Consell, puix que en aquesta Assemblea no es pot fer sinó el que preveu l'ordre del dia.

El senyor Tous agraeix les indicacions que se li han fet, però afirma que hi ha quelcom que és inajornable. Tot seguit ho exposa: Es tracta que en l'Assemblea anterior un diputat aranès (es refereix al senyor Nart) va fer unes afirmacions que segons el senyor Tous no tenen fonament. Nega que a la Vall d'Aran existeixi un anexionisme criminal i assegura que els aranesos són espanyols i ho seran pàssi el que passi. (Aplaudiments.)

El marquès de Marianao diu que ha sentit amb molta satisfacció les paraules del senyor Tous.

ACABAMENT DE L'ASSEMBLEA

Tot seguit, el president declara que ja s'ha de parlar de res més, i aixeca la sessió. Són les dues.

No s'ha dit ni llegit un mot en català.

LA VERITAT OFICIAL SOBRE LA REUNIO D'ABANS D'AHIR

El general Lossada tingué interès a fer constar ahir en presència dels periodistes que contràriament al que s'ha escrit en algun diari, ell no havia intervingut per a res en la designació de càrrecs del Consell de la Mancomunitat.

Digué que cada Diputació havia proposat els seus representants, i que ell, una vegada posats d'acord tots els consellers, va proposar el senyor Sala per a la presidència de la Mancomunitat, i tots els presents van acceptar-ho amb entusiasme i per aclamació.

Acte seguit el general Lossada féu grans, i no cal dir que molt merescuts elogis, de la personalitat del nou president.

ELS FUTURS CONSELLERS

Hom diu que el conseller d'Obres públiques serà el senyor Hernàndez; el de cultura, el senyor Sala; el de Personal i Interessos general, el baró de Viver, i el d'Agricultura, el senyor Serra.

El doctor En Jaume Vergés i Baró

Només vint-i-sis anys tenia, i era un Home: de ciència i de patriotisme. La Facultat de Medicina de Barcelona, on havia cursat brillantment els seus estudis, podia vantar-se com en molts altres casos, sortosament, que hagués eixit del seu si aquell excèlent doctor. Tot home de sentiments podia sentir-se content de conèixer la pregunesa dels que arrelaven en el cor de tan humanitari home. Qui sápiga què cosa és l'estimació, no dubtaria de com sabia estimar el jove, el traspàs del qual plorem com a patriotes i humanissims que volem que tota expressió de bondat i de justícia s'espandeixi pel món.

Si el conguérem de molt petit—del temps de les primeres lletres—no el podíem haver oblidat. La diferència d'anys i la separació que la diversitat d'ocupacions institueix entre els habitants d'una mateixa ciutat, no fou prou perquè haguéssim deixat, un sol instant, de seguir amb admiració i orgull els seus estudis sempre brillants i les seves activitats mai superades. Orgull, el nostre, que té paritat en molts altres dels quals coneixem la sapiència i l'altruisme, qualitats ineludibles per arribar a la direcció—en la forma que sigui—dels homes i dels pobles freturosos de llibertat i capaços d'amor a tots els altres pobles i a tots els altres homes.

Per això, perquè sabiem totes les condicions que atresorava, l'estimàvem de petit i de gran; per això havia ésser que l'estimaven els seus condeixebles els seus professors i aquells als quals es presentava per primera vegada aquí i a l'estranger; sols caldria citar el seu pas pel Clínic, com alumnat intern, i el seu doctorat a Madrid i el seu internatge—ja doctor—als hospitals de Berlin; pa. això tothom deplora el seu traspàs en els moments preparatoris de la seva presentació a Barcelona després d'haver professat seriosos estudis dels quals la seva preciara intel·ligència en sabé treure el profit que podia aportar als malalts.

En Jaume Vergés morí el dia 19, dissabte, a Paris, després de curtes hores d'haver sofert un atac cerebral que hom voldria considerar rar als seus anys i en una robustesa poc comuna; tan sobtat, que ni la pressa verament extraordinària que tingué el seu pare per presentar-se a la capital francesa, avisat per aquell inseparable amic i company, el doctor En Josep Cabré i Claramunt—que no l'ha deixat, viu ni mort, un instant—, no serví per tenir el gpig de rebre el darrer sospir de l'estimat fill. I aquesta mena de mort sembla que encara punyeixi més, sembla que entristeixi i desconhorti més els que amaven com es mereixia aquell jove que ja era un home, aquell home que sempre havia estat un patriota, aquell patriota que ni un moment havia deixat d'ésser un estudiós en bé propi i en el de la seva terra.

Embalsamat el cadàver pels metges parisenes, en presència de ben nombre de metges catalans, la tan difícil i enutjosa, pels innombrables tràmits, com dolorosa tasca de preparar el seu trasllat a la ciutat natal, fou amorosament duta a terme pel doctor Cabré. De l'Hospital Cochin, de Paris, a l'estació d'Austerlitz, hi anà aquell cos amb un seguici nombrós: gent d'aquí, de ciència, d'indústria, de comerç, d'art; gent de França; admiradors del valer d'En Vergés; tots els que eren amics seus, sols l'haguessin conegut un instant. A nosaltres, pel nostre sentiment, pel nostre reconeixement del saber i del patriotisme d'En Vergés, ens fou assenyalat un lloc en la presidència del dol, i l'acceptàrem com un honor, que d'honor són tots els llocs on hom hi esbrina l'amor a tot ço que té una valor positiva. Després, voluntàriament, ens honoràrem acompanyant-lo fins aquí, i és així com, havent recordat que la corona oferta pel Casal Català de Paris portava una cinta nacional, ens honoràrem ahir, a l'estació de França, col·locant-la en aquella que anava ara acompanyada d'altres dels seus companys del Clínic, dels metges catalans de Paris i de familiars.

Fou, la trasllació del cadàver del plorat Vergés, una demostració de dol. Un repòrter podria anar citant noms; no és pas això el que interessa. Hi étem tots els que calia que hi fóssim. I hem anat a la darrera estada de l'amic, seriosos tots, consirosos, pensant en les dolors d'uns pares que perden el primogènit després d'haver coincidit la seva tornada a la Pàtria amb la de l'altre fill, que passà dos anys i mig al Marroc, i el qual, precisament s'hagué d'examinar fa tres dies d'una de les assignatures de la seva carrera de Dret, que havia hagut d'abandonar durant tan llarga permanència en aquelles terres, obtenint la qualificació més alta.

El cementiri on reposa ja el cos inanimat d'En Jaume Vergés i Baró, era inundat de sol; la Mediterrània mar, la nostra mar, li trametrà els seus aires; els arbres li oferiran l'aroma de llurs flors; les nostres ànimes, passant com en evocació per la tomba de l'amic, arribaran a la seva ànima, alliberada de les humanes injusticies, per fer-li saber que si avui el plorem, no deixarem pas de plorar-lo sempre més, mentre en el nostre cor i en la nostra pensa hi seguiexin vivint, immutables, les idees del patriotisme i de l'altruisme; això és, de l'amor inextingible a tots els Homes i a tots els Pobles de l'Univers, derivant-se, com a forçós corolari, del que servem per als propis.

Vicens A. Ballester

EL GOVERN DEL DIRECTORI MILITAR

S'ha aprovat el projecte de decret d'ordenació ferroviària

El Directori diu que la reforma de règim local serà la seva obra més transcendental

REUNIO DEL DIRECTORI

El projecte ferroviari

A tres quarts de dotze, el Directori s'ha reunit en Consell a la Presidència, ocupant-se del plet ferroviari.

El Consell ha acabat a dos quarts de tres. El president ha manifestat que havia quedat aprovat el projecte de decret relatiu al problema esmentat. Ha dit que no volia avançar cap detall per tal d'evitar que interpretacions equivocades poguessin influir en la cotització dels valors ferroviaris.

Aquesta tarda el decret serà sotmès a la sanció règia per telègraf.

EL PROJECTE D'ADMINISTRACIO LOCAL

A primera hora del matí el general Primo de Rivera ha rebut en el seu despatx del ministeri de la Guerra la visita dels senyors Calvo Sotelo i Martínez Anido, amb els quals s'ha ocupat del projecte d'administració local.

Aquest projecte ja està en poder del Directori, el qual es posarà a estudiar-lo immediatament, perquè pugui convertir-se en decret ben aviat. El Directori considera que aquesta reforma serà una de les seves obres més transcendentals, ja que constituirà el mitjà més poderós per desarrelar el caciquisme.

L'ENTERRAMENT DEL GENERAL ARLEGUI

Com estava anunciat, aquest matí, a les onze, s'ha efectuat l'enterrament del director general de Seguretat, general Arlegui.

A les onze menys cinc minuts ha arribat al domicili del finat el president del Directori, general Primo de Rivera, pujant a la casa mortuòria.

També hi han pujat un ajudant del Rei, el sots-secretari de Governació i el director d'Administració local, senyor Calvo Sotelo.

Minuts després es formà la comitiva per al trasllat del cadàver de casa seva fins a la Sagramental de Sant Josep.

Després dels guàrdies que obrien marxa, seguia un automòbil conduint diverses corones: del sots-secretari de Governació, dels cossos de Seguretat i vigilància de Madrid, del personal que va servir a les ordres del general Arlegui quan aquest era cap de policia de Barcelona, de la Junta Sindical de Borsa, i de la família del finat.

Damunt del féretre negre es veia el tricorni, l'espasa i el faixí del general.

Presidia el dol el general Primo de Rivera, al qual acompanyaven el bisbe de Madrid, el sots-secretari de Governació, senyor Martínez Anido, el Nunci de S. S., el general Barrera, en representació del Rei, l'alcalde, etc.

Seguia el dol molt nombrós amb alt personal dels cossos de Seguretat i vigilància de Madrid, caps i oficials de la guàrdia civil, generals del Directori, una comissió del personal de Seguretat i vigilància de Barcelona, els generals Luque, Marina, Aznar, Berenguer (Frederic), Riquelme, Milans del Bosch, etc.

El dol s'acomiadà davant la Capitania general. El general Martínez Anido va seguir amb l'enterrament fins el cementiri.

LA JUNTA DE L'ATENEU DE MADRID

Demà tindrà lloc l'elecció de la nova Junta de l'Ateneu.

La candidatura que podem dir oficial és: president, Armand Palacio Valdés; vice-president primer, Gustau Pittaluga; segon, Enric de Mesa; vocal primer, Giménez Arnau; vocal segon, Antoni Dubois; secretari primer, Lluís de Tàpia; segon, Bonilla; tercer, La Rosa; comptador, Isidor Vergara; dipositari Salin Cano, i bibliotecari, Rafel Urbano.

EL PROCES DE "EL GATO"

Tetuan. — Ha estat posat en llibertat el moro "El Gato", al qual es seguia procés per suposades convivències amb els rebels.

Romandrà a la plaça alguns dies, fins l'arribada de la seva dona i fills.

—Ha complimentat l'Alt Comissari el Patxà de Tetuan, que ahir va arribar a aquesta ciutat.

COMISSIO PERMANENT D'AUTOMOBILISME

La "Gaceta" publica una reial ordre creant una Comissió Permanent Espanyola d'Automobilisme, la qual tindrà el caràcter de cos consultiu del Govern.

Aquesta Comissió serà presidida per un delegat del ministeri i serà formada per un delegat del Reial Automòbil Club d'Espanya en representació de les entitats de caràcter deportiu, un altre de la Cambra Sindical de Constructors d'Automòbils i un altre de l'Associació Nacional d'Importació d'Automòbils.

La secretaria serà dirigida per un funcionari administratiu del ministeri.

La Comissió informarà sobre la *concessió de permisos* per celebrar manifestacions públiques d'automobilisme, i per a això el ministeri passarà a aquesta Comissió les peticions que rebi, ja directament ja per mitjà del Reial Automòbil Club.

La Comissió informarà sobre les peticions que rebi del Ministeri, i si acordés que eren de caràcter deportiu, es passaran a informe del Reial Automòbil Club.

Si la manifestació projectada fos de caràcter comercial, aleshores informarà la Comissió, dintre del termini fixat en la reial ordre de 16 de novembre de 1923.

EL CASINO D'AUTORS MADRILENYS ACORDA LA FORMACIO D'UN QUADRE ARTISTIC I OBRIR UN CONCURS ENTRE AUTORS NOVELLS

El Casino d'Autors acordà la formació d'un quadre artístic que actuï iperiòdicament al teatre de l'esmentada societat, i al mateix temps obrir un concurs entre autors novells d'obres en un acte, de comèdies, passos còmics i sainets.

El termini per a l'admissió començarà el dia primer del mes entrant i acabarà el dia 29 del mateix mes.

La Junta directiva elegirà dotze obres de les presentades per tal que siguin interpretades pel quadre artístic del Casino.

L'alça de les accions ferroviàries

"El Sol", diu:

L'alça experimentada ahir a les borses de Madrid i Barcelona per les accions ferroviàries, ha estat molt significativa.

Nota de Borsa :-: L'alça de les accions ferroviàries

La Borsa ha acollit amb alça, en el departament de ferrocarrils, la notícia d'haver-se resolt el problema ferroviari, encara que no es coneixen les característiques del projecte.

Un regidor espontani, exemple de ciutadania :-: Cal sacrificar-se per la ciutat i per la Pàtria

A la sessió de l'Ajuntament ha parlat el regidor espontani En Manuel Breira.

Aquest senyor Breira exposà i reforçà amb nombrosos arguments irrebatibles, la necessitat de concedir als regidors un sou anual de 12,000 pessetes, exigint-los, però, que compleixin rectament amb llur deure.

I a més a més, aquest senyor regidor espontani, exemple de patriotes i bon ciutadà, ha dit olímpicament que ell estava disposat a fer el sacrifici d'acceptar el càrrec de Comissari d'arbitris, — qüestions que són de l'especial competència del senyor Breira — sempre que aquesta plaça li sigui retribuïda amb el sou de 10,000 pessetes.

Denúncies contra els facultatius de l'Hospital provincial de Madrid

Valentí Rubio Mayorga, ha denunciat a la Comissaria que en la sala 42 de l'Hospital Provincial, a càrrec del doctor Marañon, on ha romàs des d'agost fins ahir, que fou donat d'alta, observà que a primers del mes de desembre va morir ràpidament i estranyament un malalt tuberculós, anomenat Josep Salardo, en haver-li estat aplicada una injecció de pantopen.

Afegeix que va ocórrer un altre cas semblant el dia 23 del mateix mes i del qual fou víctima el malalt Dionís Pedron.

Refereix el denunciant que en el cas present la injecció fou ordenada pel doctor Méndez, per trobar-se el malalt en un estat pre-agònic, però la mort es produí massa ràpidament per no infondre sospites.

Finalment, el denunciant afirma que el dia 25 de desembre el doctor Marañon ordenà que a un altre malalt anomenat Riche li fossin aplicades unes injeccions d'oli camforat, i que en tractar l'infermer, Josep Alvarez de donar compliment al que havia disposat el metge, la germana Sor Matilde, mescla a la injecció un centímetre cúbic de morfina.

Valentí Rubio afirma que, aquest cop, com els altres, demà que les injeccions foren la causa de la immediata defunció.

A la comissaria s'instruïx l'atestat.

En el jutjat, Valentí Rubió s'ha ratificat en la denúncia.

AL FOMENT DE LA SARDANA

Al Foment de la Sardana, davant d'un nombrós i selecte auditori, ha donat aquesta tarda una interessant conferència l'escriptor i crític musical En Josep Subirà.

L'ASSALT DEL BANC D'ESPANYA A GIJON

Gijón.—Ha estat acabat el sumari instruït pel jutge especial, amb motiu de l'assalt a la Sucursal del Banc d'Espanya d'aquesta població.

Han estat encausats Ventura Tuerto de León, Amrel Fernández i un altre anomenat "El catalán", autor de l'atemptat contra l'ex-governador de Biscaia senyor González Regueral, Gregori Martín i Rafael Torres.

L'ESTAT D'EN MARTIN VELOZ

Salamanca. — El senyor Martín Veloz, segueix greu.

Serà operat.

L'agressor, En Josep Núñez, administrador de "El Adelanto", segueix empresonat.

Per ordre governativa ha estat clausurat el Casino de Salamanca, el qual havia estat multat per celebrar juntes sense avís previ.

LA VACANT D'EN GARCIA GOYENA

Per haver estat designat sots-secretari de Gràcia i Justícia el senyor Garcia Goyena ha quedat vacant la plaça d'inspector general de Tribunals que aquest senyor exercia.

LA INCOMPATIBILITAT DELS FUNCIONARIS TECNICS

La "Gaceta" publica una reial ordre de la presidència del Directori, que diu:

"Ilmo. senyor:

Havent-se exposat alguns dubtes sobre l'extensió de la reial ordre de 28 de novembre darrer, sobre la incompatibilitat dels treballs d'arquitectes, enginyers i letrats i d'altres professionals que presten llurs serveis als Ajuntaments i Diputacions, es disposa que sigui aplicable a aquests funcionaris el que disposa la reial ordre de la Presidència de 18 d'octubre de 1923, i per això els dits funcionaris poden dedicar-se a treballs d'ordre particular i exercir càrrecs o representacions d'aquest caràcter, tempre que a més a més de no desempenyar el càrrec oficial, aquells càrrecs no guardin cap relació directa ni indirecta amb els altres serveis de les corporacions municipals o provincials a les quals estiguin destinats."

LA REGULACIO DE GUIES PER A LA CIRCULACIO D'OLIS D'OLIVA

Al Govern civil han facilitat aquesta tarda la següent nota:

Pres l'acord ja executiu d'intervenir els olis d'oliva i la seva circulació dintre la Península en sessió del dia 22 del corrent, per tal de regular aquestes mesures en forma que afavoreixi la circulació dels olis destinats a l'exportació sobrants de les necessitats del consum nacional, així com també els destinats a aquest darrer objecte suprimint en tot el possible les traves comercials, en sessió del dia 29 aquesta Junta determinà regular l'expedició de guies per a la circulació, així com també el preu màxim dels olis de classe torrent i de primera qualitat que necessiti per al seu proveiment el mercat nacional en la forma següent:

Primer.—Si els preus dels olis corrents, de bona qualitat i destinats al consum nacional, passessin en llur el de 22 pessetes la rova, la Junta Central acordarà la taxa que calgui imposar als esmentats olis.

En les transaccions d'olis sobrants del consum nacional que siguin destinats a l'exportació, els preus seran lliures entre productors, magatzemistes i exportadors.

Segon.—Les guies per a la circulació s'exigiran únicament per a les facturacions per ferrocarril i per retirar-los de les estacions de destinació.

Expedida una guia, caldrà expressar-hi quantitat, punt d'origen, preu, punt de destinació, consignatari, i si l'esmentat article s'adquiris per al consum nacional, per exportar o per vendre'l indistintament a exportadors magatzemistes, detallistes o refinadors.

Tercer.—Els que falsegin les declaracions de les guies incorreran en la pèrdua del 50 per cent del valor total de la mercaderia amagada més la multa corresponent, que proposarà la Junta provincial a la Central, de conformitat al previngut en l'article novè del reial decret de Proveiments de 3 de novembre darrer.

S'acordà també sol·licitar del Directori Militar que en tota exportació d'oli s'estampi en l'envàs sigui de la classe que sigui, l'etiqueta següent: "Oli d'oliva espanyol".

Igualment s'acordà sol·licitar del Directori Militar l'admissió temporal del pot de llauna destinat a envàs d'oli per a l'exportació.

LA TASCA DEL DIRECTORI

El Consell del Directori s'ha reunit aquesta tarda [illegible] i entre altres assumptes [illegible] Martínez Anido, Vera [illegible] far.

El general Vallespi[illegible] sortir, ha manifestat [illegible] Consell s'havia limitat [illegible] var una infinitat d'exp[illegible] de tràmit, de Governació [illegible] Finances i de Comunicacions.

EL COMITE OLIMPIC ESPANYOL

S'ha reunit el Comitè olímpic espanyol.

Ha estat nomenada una [illegible] missió per seguir les gestions [illegible] berqué el Govern els subvencionà pels Jocs Olímpics de Paris. S'han aprobat diversos [illegible] de tràmit.

DESTITUCIO

Toledo.—El secretari de l'Ajuntament de Yepes ha estat destituït per no portar cap mena de llibres.

NOVES RELIGIOSES

FESTA DE LA CANDELERA

La "Lliga Espiritual de Nostra Dona de Montserrat" ha organitzat, [illegible] amb la delegació de la [illegible] a Sant Gervasi, una benedicció de candeles, processó i misa cantada per, al dissabte, dia 9 de febrer, a les deu del matí, al Reial Monestir de Santa Maria de Pedralbes (Sarrià). Predicarà el reverend Antoni Maria de Barcelona, O. M. C.

BISBAT DE BARCELONA

A la secretaria d'aquest bisbat s'ha rebut, per als famolencs d'Alemanya, 50 pessetes, i 25 de J. S.

— Ha pres possessió del seu càrrec com a rector de la parròquia de Tona mossèn Francesc Tora.

— Aquest any, farà els sermons quaresmals a la Catedral el P. Joan Bernas, missioner del S. C. de J.

— Ha estat traslladat a la Casa de Missions de Selva del Camp el pare Joan Alsina, de l'Immaculada Cor de Maria, que fins ara residia a Barcelona.

BISBAT DE GIRONA

Ha mort a Olot mossèn Miquel Tubau, capellà de la presó d'aquella ciutat.

— Es troba greument malalt, havent-li estat administrats els Sants Sagraments, mossèn Antoni Aunallé, capellà de l'església del Tura d'Olot.

BISBAT DE LLEYDA

Es troba malalt desde fa uns quants dies el canònig d'aquesta Seu doctor Josep Cortecans.

— A la casa matriu de l'Institut de les Escoles del Cor de Maria, de Lleyda, han vestit el seu hàbit les senyoretes Rosa Pujol Colombina Tajadura i Rodríguez, Aurea Tajadura i Rodríguez i Ernestina Valcàrcel.

— Ha estat nomenat P. rector del Seminari ilerdense el canònig d'aquesta Seu doctor Josep Machi i Fabregat.

CRONICA JUDICIARIA

AUDIENCIA PROVINCIAL

VISTA DE CAUSES

Davant de la Secció segona s'ha presentat Ricard Garcia, acusat d'un delicte de lesions. El fiscal li ha demanat la pena de dos mesos i un dia d'arrest major.

A la Secció quarta ha comparegut Miquel Tomàs González, condemnat anteriorment pel delicte de lesions, i avui processat per atemptat als agents de l'autoritat. El fiscal va modificar les conclusions provisionals, apreciant un delicte de resistència, i va demanar per al processat dos mesos i un dia d'arrest i 125 pessetes de multa.

ASSENYALAMENTS PER A AVUI

AUDIENCIA TERRITORIAL

Sala primera: Concepció. Comiat. Joan Fàbregas contra Francesc Montserrat.

Cervera. Interdicte. Pere Huguet Balasch contra Miquel Solé Guardiola.

AUDIENCIA PROVINCIAL

Secció primera: Nord. Un oral per assassinat frustrat contra Alfons Pareja.

Secció segona: Universitat. Un oral per danys contra Domènec Giner.

Secció tercera: Hospital. Danys contra críspul Vilanueva.

Secció quarta: No té assenyalaments.

AIXEQUEU EL CAP quan us rentes la boca; així, l'aigua de la CREMA DENTAL CIENTÍFICA KOLYNOS (la més profunda, atenyent tota la cavitat buco-faríngia.

Dentistes i Metges

us confirmarán que KOLYNOS combat els refredats nasals, augmenta les vostres defenses natuiques contra la invasió de malalties. KOLYNOS destrueix els microbis més virulents en pocs segons.

Louis Hémon

Maria Chapdelaine

(Continuació)

[illegible] vespres que no es desitjava altra el repòs i la tranquil·litat, [illegible] la quietud dels camps i dels bosques, que vetlla del [illegible] de post al [illegible] i fa pas infinite del camp [illegible] tot esmorzat en el silenci [illegible] ha obert [illegible] pensant en les grans ciutats americanes. I una altra veu va alçar-se com una resposta. Allà baix, era l'estranger; gent d'una altra raça, parlant d'altra cosa en una altra llengua, cantant d'altres cançons... Aquí...

Tots els noms del seu país, els que només havia sentit una vegada, es desperteren en la seva memòria: els mil noms que els pagesos piadosos vinguts de França van donar als llacs, als rius, als pobles de la nova contrada que descobrien i anaven poblant... llac de l'Aigua-Clara... llac Fam... Sagrat Cor de Maria... Tres Pistoles... Santa Rosa del Desgiaç... Cap de les Austerdes... Sant Andreu de l'Espant...

Entropi Gagnon tenia un oncle que vivia a Sant Andreu de l'Espant: Racicot, d'Honfleur, quelcom novint del seu fill, que era guiador a bord d'un vaixell del Golf, i molts segons hi havia altres noms de pobles de passadors o de petits ports del Saint-Laurent, escampats per les ribes entre les quals els navilis d'altre temps havien pujat bravament cap a l'inconegut... Cap de Mil Vaques... Nostra Dona del Portatge... Les Grans Pastores...

Com li agradava de sentir dir aquestes noms, quan es parlava de parentiu o amics allunyats, o de llargs viatges! Que familiars i fraternals eren, donant cada vegada una sensació calenta de parentiu, fent que cadascú pensés en repetir-los: "En tot aquest país som a casa nostra... a casa nostra..."

Cap a l'Oest, així que l'escorta de la muntanya, cap al fiord, així que s'havia passat la muntanya, no hi havia sinó noms anglesos per tot, que el cap i a la fi hom aprenia de pronunciar i que acabàvem semblant naturals: sens dubte; però, en trobar la dolcesa jeiosa dels noms francesos?

Les paraules d'una llengua estranyera a tots els llavis, pels carrers, a les botigues... Noietes que s'ho feien per la mà, fent rotlo, i entonaven una cançó que no s'entenia... Aquí...

Maria es mirava el seu pare, que, segut davant, amb la barba al pit, com un home aclaparat que reflexiona sobre la mort, i de seguida va recordar-se dels cantics i de les cançons ingènues que ensenyava als infants gairebé cada vespre:

"A la fontana clara
estava passejar..."

A les ciutats dels Estats, fins si s'ensenyessin als infants aquestes cançons, cultiarien a oblidar-les.

Els núvols esparsos que suara desfilavem de l'un cap a l'altre del cel banyat de llum s'havien fos en una immensa capa gris, tènue no obstant, que deixava filtrar la llum; la terra coberta de neu mig fosa era esblaimada, entre aquestes fosc[illegible] [illegible] del bosc s'allargava com el front d'un exèrcit.

Maria va estremir-se; l'enterniment que havia vingut a banyar el seu cor, s'esvaí; digué una altra vegada: "Tanmateix, és un país dur, aquí. Per què restar-hi?"

Llavors, una tercera veu, més gran que les altres, s'elevà en el silenci: la veu del país de Québec, que era mig un cant de dona, mig un sermó de capellà.

Vingué com un toc de campana, com la [illegible] de les orgues a les esglésies, com una complanta ingènua i com el crit punyent i prolongat amb què es criden, en el bosc, els llenyataires. Car, en veritat, tot el que fa l'ànima de la contrada era dins d'aquesta veu: la solemnitat estimada del vell culte, la dolcesa de la vella llengua gelosament guardada, l'esplendor i la força bàrbara del país nou en una raça antiga ha retrobat la seva adolescència.

"Vàrem venir fa tres cents anys, i ens vàrem quedar... Els que van menar-nos aquí podrien tornar entre nosaltres sense pena ni enuig, perquè si és veritat que no hem après gairebé res, tampoc no havem oblidat res.

"Havíem portat d'ultramar les nostres oracions i les nostres cançons: són sempre les mateixes. Havíem portat en els nostres pits el foc d'els homes del nostre país, valent i viu, punt per punt la pietat i per a la ratlla, el [illegible] més humà de tots els cors humans: res no ha canviat. Havem marcat un pla del novell continent, de Gaspé a Montréal, de Saint-Jean d'Iberville a l'Ungava, dient: Aquí, totes les coses que havem portat amb nosaltres, el nostre culte, la nostra llengua, les nostres virtuts i fins les nostres febleses, esdevenen coses sagrades, intangibles i que han de viure-hi fins a la fi.

"A l'entorn nostre han vingut estrangers, a cui [illegible] d'anomenar bàrbars; han pres fair ebé tot el poder; han adquirit gairebé tota la riquesa; però res no ha canviat, al país de Québec. Res no canviarà, perquè nosaltres en som testimoni. De nosaltres i del nostre desfi no n'havem comprès sinó aquest deure: persistir... aguantar-nos... I ens hem aguantat potser perquè d'aquí uns quinze segles encara el món es girà cap a nosaltres i digué: Aquests homes són d'una raça que no sap morir... En som testimoni.

"Per això hem de quedar-nos a la contrada on els nostres pares es van quedar, i viure com ells han viscut, per obeir el coMANAMENT tàcit que s'ha format en llurs cors, que ha passat als nostres i que havem de transmetre, quan sigui hora, a nombrosos fills: Al país de Québec res no ha de morir i res no ha de canviar..."

[illegible]

ANTONI PIDELASSERRA I SURIÑACH

VIDU DE TERESA BRIAS

Ha mort cristianament als 76 anys d'edat

(A. C. S.)

La família ho assabenta als amics i coneguts, pregant-los que li dediquin un p.adós record.

Barcelona, 30 de gener de 1924.

Notes d'Esports

FUTBOL

CAMPIONAT DE CATALUNYA

Els partits que havien de celebrar-se el diumenge i que per tenir lloc el Campionat d Europa de Boxa, la Federació doná permís als clubs per tal de poder-los celebrar el dissabte, festivitat de la Candalera, s'efectuaran de la següent manera:

Programa per al dissabte:

Grup A.
Barcelona-Martinenc.
Espanyol-Europa.

Grup B.
Avenç-Júpiter.

Programa per al diumenge:

Grup A.
Sans-Sabadell.
Existeix la probabilitat de que aquest partit se celebri al matí.

Grup B.
Terrassa-Badalona.
Gràcia-Atlètic.

Grup promoció.
(Llevant)
Granollers-Poble Nou.
Andreuenc-Llevant Catalunya
Iluro-Racing.
(Ponent)
Manresà-Atlètic Turó.
Santfeliuenc-Samboiá.

TENNIS

QUEEN'S CLUB DE LONDRES - L. T. CLUB

(Dies 1, 2 i 3 de febrer)

Ha estat designat oficialment l'equip que amb tota cura i alt esperit esportiu ha seleccionat el Comitè directiu del Barcelona per defensar els colors del club en el match contra el formidable team del Queen's Club de Londres.

La selecció no podía ésser feta amb més encert, tocant l'alt honor de formar part de l'equip a quatre jugadors internacional, senyoreta Isabel Fonrodona, Francesc Sindreu, Raimond Morales i Josep Maria Tarruella, i en les senyoretes Maria Lluisa Marnet, sens dubte la millor raqueta femenina actual de Catalunya, Rosa Torras, considerada com a la millor jugadora local de mixtes, i N'Alfred Riera, el brillantíssim jugador, i Joan Andreu, actualment en molt bona forma.

El match donarà lloc a què es juguin onze partits de la següent manera: quatre individuals i dos dobles de senyors, dos individuals i un doble de senyoretes i dues parelles mixtes.

Els jugadors del Queen's Club arribaran aquesta nit, essent molts els jugadors que pensen anar a esperar-los.

Havent de començar demà el match, ha quedat espléndidament habilitada la pista central del Barcelona, que segons hem pogut apreciar reuneix immillorables condicions, havent-se construït espaioses i còmodes tribunes de preferència i entrada general, així com amplies llotges. El conjunt dóna una magnífica visualitat a dit "court", considerat com un dels millors de la península.

Durant tot el dia d'avui es despatxaran localitats i abonaments de preferència i entrada general, a la secretaria del club, estant, segons informes rebuts a darrera hora, gairebé esgotades les localitats de preferència per a dissabte i diumenge.

F. C. MARTINENC

El F. C. Martinenc, a fi d'entrenar el seu primer equip per als partits que li manquen de campionat, ha concertat pel proper diumenge, dia 3, un interessant encontre amb el Llevant F. C., de València.

Aquest equip que, amb el Gimnàstic i el València F. C., té l'hegemonia del futbol valencià, es presentarà en excellent forma, integrant els seus rengles, entre altres notables equipiers, el gran mig centre Puig, considerat el Sanxo valencià.

BOXA

LES REUNIONS INTER-CLUBS

A fi i efecte de preparar els boxadors de la categoria amateur per als propers campionats de Catalunya i d'Espanya, seran inaugurades aviat al teatre Còmic unes reunions inter-Clubs.

En la primera d'aquestes reunions un equip del Barcelona Boxing Club lluitarà amb un altre del Sporting; els equips contendents constaran d'un boxador de cada una de les categories mosca, gall i lleuger, i dos de la de ploma.

Preparen equips anàlegs el Punching-ball de Gràcia i el Catalunya Atlètic Club.

Es dóna com probable l'ingrés de l'Agrupació Familiar de Sans i l'Olímpic Club, a la Federació Catalana de Boxa.

LLUITA

La Secció de Gimnàs i Esports, de l'Ateneu Enciclopèdic Popular, ha organitzat per a avui, dijous, a les vuit de la vetlla, una sessió pública d'entrenamens d'aquest esport, que, com a preparació del campionat català de lluita greco-romana, tindrà lloc entre els atletes de l'esmentada secció.

Participaran en la mateixa, entre altres, els notables lluitadors Ramon Jené, Josep Pastells, Francesc Solé, i, probablement, l'actual campió de Catalunya i d'Espanya (amateurs), Manuel Huerta.

ESPORTS DE NEU

En un dels més importants establiments del Portal de l'Angel estan exposades les copes que es disputaran en els vinents esports de neu que tindran lloc a La Molina.

Ultra les copes de què ja havem donat compte, s'han rebut altres premis, entre ells la "Copa Penya Clepasses" per a una carrera en terreny accidental, i de les cases Comas i Companyia, Ernest Witty, Eduard Schilling i Laplana i Companyia, de la nostra ciutat, esperant-se encara rebre'n d'altres cases i persones que així ho han promès.

També es compta amb un premi donat pel president de la Secció d'Esports de Muntanya per l'entitat que millor classifiqui tres dels seus corredors en la cursa de skis fons internacional, i un altre premi ofert per la Societat Alpinista "Peñalara", de Madrid, per al primer concursant peninsular que es classifiqui en la mateixa carrera internacional.

La llista d'inscripcions va augmentant considerablement. Darrerament s'ha rebut la inscripció de quatre corredors de "Peñalara" i dues del Club Alpí Espanyol de Madrid, per córrer les curses de fons i el campionat de salts. Es la primera vegada que en uns concursos organitzats pel Centre Excursionista concorren els corredors madrilenys, entre els quals cal comptar-hi els campions d'Espanya de salts, En Ricard Arche, i l'Aureli Botella, i els corredors de fons que tan brillant papel feren a Luchon l'any darrer en les curses de jubilats.

La sortida cap a Ribes i Puigcerdà es farà divendres, dia 1, en el tren de les 5'15 de la tarda fins Ripoll, després del mixt de la 1'45, seguint-se fins a Ribas o Puigcerdà, on s'arribarà a les 10'30 de la nit. El pas per Puigcerdà quedarà arreglat un d'aquesta dies, pues s'ha treballat activissimament per deixar-lo enllestit durant els dies dels esports.

Aquests dies l'animació al Centre és gran a tothora, trobant-se sempre aplegats allí skiadors i gent desitjosa de rebre informacions o de formalitzar les seves inscripcions en les cabudes pels hotels de Ribes i Puigcerdà. Tot fa esperar celebrar uns esports concorreguts i ben animats.

MOTORISME

CONSTITUCIO D'UNA NOVA DELEGACIO

En la darrera reunió celebrada per la Junta directiva del Moto Club de Catalunya, quedà aprovada la constitució a Terrassa d'una delegació de l'esmentat cercle, que actuarà sota les bases aprovades en la Junta general extraordinària celebrada.

Al Moto Club ha produït aquest fet una impressió en extrem agradosa, per tal com la nova Delegació la composen un important nucli d'amants del motor que es proposen treballar activament per aquest esport.

La constitució del Moto Club de Catalunya-Delegació Terrassa, és com segueix:

President, En Jaume Salvatella Torras; vice-president, En Josep M. Giralt Figueres; tresorer, En Joan Resaura; comptador, En Miquel Andreu; secretari, En Vicens Torrella; vice-secretari, En Josep Suanya; vocals, En Sebastià Sirvent, En Joan Puigbó, En Pere Arch, N'Enric Vila i En Joan Llonch.

Ens consta que el Moto Club de Catalunya té en projecte una visita oficial a la seva nova Delegació de Terrassa, pel qual motiu organitza una excursió collectiva a l'esmentada població, que tindrà lloc el dia 10 de febrer.

EXCURSIONISME

Carnet del Centre Excursionista Rodamón pel mes de febrer de 1924:

Dies 2 i 3.—Excursió al Pirineu: Ripoll, Gombreny, Sant Joan de Mataplana, Cal Ros, Castellar d'En Huc, Plans de Rus, Puigllançada i La Molina.

Dia 10.—Visita a l'estació de Radiatelegrafia sense fils i a la Granja La Ricarda, del Prat de Llobregat.

Dia 17.—Excursió a Sant Llorenç Savall, Mura (on visitaran les coves), ermita de Sant Jaume, Sorell, Vallhonesta i Sant Vicens de Castellet.

Dia 21.—Conversa amb projeccions, referent a un viatge per diferents indrets de la Península.

Dia 24.—Excursió a Gavà, castell de l'Arampunyà, La Ciota, La Morella, Plana Novella, Jafra i Sitges.

* * *

L'Agrupació Excursionista "La Punxa" els dies 2 i 3 de febrer efectuarà una excursió al Montseny, per Balenyà, Brull, Sant Segimon, Matagalls, Sant Marçal, Les Agudes, Turó de l'Home, Vall de Santa Fe i Gualba.

Sortida: a les sis del matí; estació del Nord.

* * *

Els dies 2 i 3 de febrer, el Club Pirenenc Català farà una excursió als Valls de La Molina, posant a disposició dels seus associats una luxa recentment obtinguda.

Reunió: el dia 2, a les 5'30 del matí, a l'estació del Nord.

* * *

Per a les properes festes, el Centre Excursionista Barceloní ha organitzat les següents excursions:

La primera tindrà lloc a les Valls de La Molina, per assistir als esports de neu, organitzats pel Centre Excursionist ade Catalunya, en els quals prendran part diversos elements de la Secció de Muntanya, de dit Centre.

Una altra interessant excursió efectuarà pel Montseny, amb el següent recorregut: Balenyà, Matagalls, Sant Marçal, Santa Fe i Gualba.

Sortida, a les 13'46 del dia 2, per l'estació del Nord.

DE FORA

SITGES

Al camp del Club Deportiu Sitgetà s'ha celebrat un partit de futbol entre l'equip propietari del terreny i "els wanderers", del C. D. Europa.

Un furiós atac de la línia davantera local originà un còrner contra "Els Wanderer", llançat magistralment per En Gargallo, refusat pel porter visitant, i rematat d'un bon cop de cap d'En Duran, que donà al pal.

Poes minuts després el Sitgetà obtè el primer gol de la tarda, mitjançant Arnau amb una contra. Seguidament empaten els Wanderers.

Acabà la primera part essent el domini igualat.

A poc de començada la segona, obtè el Sitgetà el segon gol, i amb ell el desempat, mercès a una formidable rematada d'En Duran.

Quan faltaven tres minuts per finalitzar l'encontre, és castigat el Wanderers amb un penalty, que, llançat per En Banqué, d'una fortíssima rasa, entrà el tercer gol.

Dels Wanderers actuaren molt bé el porter, el defensa esquerra Sala, el mig centre i el davanter centre.

Del C. D. Sitgetà ens agradaren força En Mirabent, En Fonfria i En Duran.

L'àrbitre, senyor Ill, desencertat.

El C. D. Sitgetà presentà a Mirabent, Fonfria, Mellado, Miret, Banqué, Franco II, Duran, Vidal (I.), Vidal (S.), Arnau i Gargalló.

— Els Estrellats es trasladaren a Vilanova i Geltrú a jugar un partit de futbol contra l'infantil de l'Associació d'Alumnes Obreres, quedan empatats a un gol. El punt d'Els Estrellats fou marcat per En Martín.

CANET

Diumenge jugaren un partit amistós els primers equips del Canet i C. D. Mataró, vencent els primers per 3 a 0.

No li fou difícil al Canet tal victòria, ja que dominà tot el partit.

La davantera local jugà d'una manera meravellosa, especialment l'ala esquerra, l'actuació de la qual, Vinyolas, juga cada dia més.

La resta de l'equip compli.

Dels visitants, el porter fou el que jugà millor.

Els gols foren fets: un de penalty per En Solé, i els altres per En Carol i En Castellà.

Arbitrà En Pera amb dificultat.

Componien l'equip guanyador: Lloveras, Buch, Castillo, Fontas, Cadellans, Sanleda, Punsola, Solé, Carol, Castellà, Vinyolas.

PORTEU DINS LA BOCA
sempre que volgueu fugir dels perils del Fret, de la Humitat, de la Pols i dels Microbis; quant us molestin els Estornuts, o Tingueu carraspera ù Opressió de pit;
Quan us sentiu REFREDATS,
UNA PASTILLA VALDA
quins vapors balsamics i antisèptics us fortificaràn i cuirassaràn la GOLA, els BRONQUIS i els PULMONS
NENS, ADULTS, VELLS
per EVITAR, per CUIDAR
LES MALALTIES DE LES VIES RESPIRATORIES
TINGUEU SEMPRE A MA
PASTILLES VALDA
però sobre tot no useu mai sinó
LES VERITABLES
que son solsament les qu'es venen en CAIXES i porten a la tapa el nom
VALDA

Camil Grau Garcia
(OFICINA TECNICA D'ASSEGURANCES)
participa a tots els seus clients i amics el traslladat del seu domicili i despatx a la Ronda de la Universitat, 6, primer, segona. — Telèf. 4443 A.

FONDA SIMON
MENJARS A LA CATALANA
ESCUDELLERIA, 6-VIDRIERIA, 12

CAMP DE LES CORTS
Campionat d'Europa de Boxa
Piet Hobin-R. Alís
(Campió) (Challenger)
3 DE FEBRER
Les localitats abonades seran reservades fins al dia 30.
Els socis pagaran mitja entrada, havent de presentar el carnet per retirar-la.

Els Espectacles

TEATRES

Gran Teatre del Liceu

Avui, 38 de propietat i abonament, a les nou en punt. Debut de les célebres sopranos senyores Lilli Hafgren i Maria Land. Primera de l'eminent mestre Félix Weingartner, l'òpera en tres actes, de R. Wagner, **La Walkyria**, prenent-hi part els célebres artistes senyora Willer i senyors Schubert, Groenen i Manowarda. — Dissabte, tarda, **Falstaff**, pel célebre artista Pasquale Amato. —Dimarts, dia cinc, estrena en aquest gran teatre de l'òpera fantàstica de Hoffenbach, **Els contes de Hoffmann**. Debut de la célebre primera sopran de la Gran Opera, de París, Ritter Ciampi. Dintre poc **La promesa venuda**.

TEATRE TIVOLI

TOURNEE
Frederic Caballé
Gran companyia de sarsuela i opereta, primer actor i director
Ramon Peña

Avui, dijous, tarda i nit. L'èxit creixent
BENAMOR

Demà, divendres, nit, estrena a Espanya del sainet en dos actes, de Peña i López Montenegro, música dels mestres Faixà i Balaguer,
PEPE EL SERENO
Per les principals parts de la companyia, i la parella de ball Pau et Janot.

Nota.—Es despatxa a comptaduria amb tres dies d'anticipació amb l'augment del 15 per 100

Teatre Català Romea
Telèfon 3500 A

Avui, dijous, tarda, a les cinc. Espectacles per a infants, penúltima representació del meraveliós espectacle
ELS PASTORETS
amb l'arribada dels Santa Reis d'Orient, que obsequiaran els petits espectadors. Preu popular. Nit, Tertúlia Catalanista:
ELS QUATRE AMICS D'EN RODO
Demà, tarda, tothom a Romea a riure, El vidu trist. Nit, concert de guitarra per l'eminent guitarrista Sainz de la maza. Llegiu l'anunci especial. — Dissabte, festa de la Candelera. A dos quarts de quatre. Ultima representació de Els pastorets. A dos quarts de sis, la nova comèdia en tres actes, de gran broma, Els quatre amics d'En Rodó, de l'Escalier. Nit, represe de la magnífica obra del mestre Guimerà: Maria Fonta, protagonitza J. Montero.—Diumenge, tarda, a dos quarts de quatre matinal. A dos quarts de sis: Mossèn Janot. Nit, Els quatre amics d'En Rodó. Es despatxa a comptaduria.

Teatre Barcelona

Companyia oficial del Teatre Espanyol, de Madrid
Primer actor:
RICARD CALVO
Primera actriu:
EMPAR MARTÍ
Altre primer actor:
EMILI PORTES

Avui, dijous, tarda, a un quart de sis. El celebrat drama en tres actes, en vers, del gran dramaturg Josep Echegaray,
EL GRAN GALEOTO
Nit, a un quart d'onze. La formosa comèdia en un prileg, dos actes i tres quadros, de Jacint Benavente,
LOS INTERESES CREADOS
Demà, divendres, tarda, Los intereses creados. Nit, ESTRENA de La ilustre fregona.
IMPORTANT: Despatx de localitats a comptaduria, d'onze a una i de quatre a set.

Teatre Còmic

Demà, divendres, 1 de febrer, nit, a dos quarts de deu, continuació de la temporada estrena en aquest teatre del drama social en tres actes, del malaguet Pels Iglesias,
EL PAN DE PIEDRA
estupenda presentació; decorat especial. — Dissabte i diumenge, colossals funcions

Exposició del Pessebre
CASA DE CARITAT
Avui, dijous, dia 31 de gener, a dos quarts de cinc de la tarda, LA CASETA DELS NENS comèdia en quatre quadros d'En Josep Maria Folch i Torres, que representarà el Centre Social de Betlem, amb la col·laboració gratuïta de l'estimada senyora Moreno.
Dies 2 i 3 de febrer
:: GRANS PROGRAMES ::
El dia 3, dilluns nit, es farà el sorteig de les imatges del Nen Jesús.

TEATRE POLIORAMA

Companyia de Comèdies

Avui, dijous, tarda, a les cinc, matinée de moda popular:
LOS MERCACHIFLES
Nit, a les deu, moda [illegible] popular
EL DOCTOR [illegible]
Divendres, nit, [illegible]
LA [illegible]

MERCAT DE LLOTJA

BLATS

Aragó i Navarra	
Castella i Manxa	42 a 43 1/2
Extremadura	40 " 40 1/2
Andalusia 4us	33 " 34

(Preus en pessetes 100 kg. sense sac damunt vagó origen.)

FARINES

Fuerte	
Extra local	60 a 61
Corrent local	57 " 58
Blanca extra Castella	60 " 61
Blanca corrent Castella	57 " 58
Belsa	44 " 45

(Preus en pessetes sac de 100 kg. damunt carro aquí.)

DESPULLES

Número 2	23 1/2 a 24
Número 4	24 " 24 1/2
Segones	21 1/2 " 22
Tercerons	20 " 20 1/2
Quartes	18 " 19

(Preus en pessetes sac de 96 kg. damunt carro aquí.)

Blanet (brutal)	
Segunet	10 a 20
Sagal	13 " 19

(Preus en rals quartera de 70 litres vuits damunt carro aquí.)

CEREALS

Blanca gitana Danubi	35 a 36
Blanca Plata	37 1/2 a 37 3/4
Grill Extremadura i Manxa	35 " 36 1/2
Grill Extremadura	35 1/2 " 36
Grill rojo	37 " 37 1/2
Fino Lidernent	37 " 37 1/2

Xeixa llisa valor	44 1/2 " 45
Xeixa Extrem. i Andalusia	44 " 45
Xeixa Extrem. i Andalusia	44 " 45
Veccha fina nova	41 1/2 " 42
Vetches estrangeres	40 " 41
Vecces Sagarra	46 " 47
Vecces Andalusia	37 " 37 1/2
Vecces estrangeres	
Vecces verdes	34 " 35
Escaleta Andalusia	66 " 67
Escaleta Murcia	63 " 64
Escaleta Plata	64
Mill estranger	45 " 45 1/2
Herba	40 " 40 1/2
Erra forastera	40 " 41
Titus	

(Preus en pessetes 100 kg. amb sac damunt carro aquí.)

LLEGUMS

ARROS

Bomba	100 a 110
Especial	66 " 67
Rotxeta	65 " [illegible]
Matiner	64 " 65
Bell-llocs	62 " 63
Trencat	

DESPULLES D'ARROS

Farina	80 a 90
Climbro (farinaset)	93 " 94
Escatlat	17 " 18

MONGETES

Castella	125 a 130
Mallorca	105 " 109
Prat	103 " 104
Estrangera	78 " 90
Urgell	104 a 105

GRANOTS

Sedó	
Blanets arrogats alfarnates 40/45	105 a 107
Blanets arrogats alfarnates 45/50	112 " 113
Blanets arrogats alfarnates 50/54	115 " 116

Blanets arrogats alfarnates 54/60	106 a 108
Blanets arrogats alfarnates 60/65	95 " 100
Pelons	85 " 90
Llentiles	105 " 125
Guixes	

(Preus en pessetes 100 kg. amb sac damunt carro aquí.)

GARROFES

Xipre	42 a 43
Negra Vinaroz	39 a 40
Negra Castelló	30 a 32
Negra Mataró	27 " 28
Negra Riviera	28 " 32
Mallorca	31 " 32

(Preus en rals 40 kg. amb sac damunt carro aquí.)

FARRATGES

Alfals primera	7 a 7 1/2
Alfals segona	6 " 6 1/2
Pella llarguesa	5 " 5 1/2
Pella curta	4 " 4 1/2
Pulla d'olivera	
Trepadella	6 " 6 1/2

(Preus en pessetes 40 kg. damunt carro aquí.)

Polpa remolatxa, estrangera	32 a 34
Polpa remolatxa, nacional	27 " 28
Tortó de coco	36 " 37
Farina llinosa	35 " 36

(Preus per 1000 kg. amb sac damunt carro aquí.)

VAGONS ARRIBATS

ESTACIÓ DEL NORD

7 de blat, 5 de farina i 2 de civada.

ESTACIÓ [illegible]

11 de blat, 7 de farina i 1 d'orxa.

Impressió general:

Blats.—Sense cap variació notable, com no algut la formosa en preus del morgo, va transcórrer la sessió d'ahir. Farinetes.—Notar també un considerable augment en el preu del segó, que degut a la seva molta demanadissa ha pujat en 2 i 4 pessetes respectivament en el transcurs d'una mes a aquesta part. Els altres generes [illegible] variació.

SOLARS EN VENDA
des de 2,000 pams quadrats, gran sedeveniden, ben situats, peu tramvia, amb façana als carrers Ausias-March, Alf-bey i altres.
Preus: 0'60, 0'70, 0'80 i 1'20 pessetes el pam quadrat.
Poden visitar-se els diumenge i dies festius, de deu a una
Carrer Pere IV, 556
(terme municipal de Barcelona)

COLISEUM

Avui dijous, estrena a la sessió de la tarda

LLAMPEC

Divertida comèdia per Wallace Reid i Wanda Hawley

PROGRAMA AJURIA :-: **Exclusiva Seleccine, S. A.**

TEATRE NOU

Gran companyia de sarsuela. Direcció escènica, Leopold Gil. Primers actors i directors, Ferran Vallejo i Carles Beraza. Mestres directors i concertadors, Julià Vivas i Laureà Riva

Avui, dijous, dues extraordinàries funcions. Tarda, a dos quarts de cinc. Colossal matinée. Butaca amb entrada, 4 pessetes. L'obra del dia. L'èxit dels èxits

Doña Francisquita

Pels seus estupends intèrprets: Mercè Casas, Mercè Melo, Pilar Bagües, Pineda, Vallejo, Beraza, Montoya, Navarro, etc. Nit, a les deu. Magnífic cartell. La formosa obra en tres actes del mestre Vives,

Doña Francisquita

Triomf de Josefina Bugatto, Mercè Melo, Emili Vendrell, Vallejo, Beraza, Montoya, etc. Espléndida presentació. Divendres, tarda, en vermut popular, l'òpera Marina, per un sens rival quartet. Nit i cada nit: Doña Francisquita. El darrer grandiós èxit del tenor Emili Vendrell. Es despatxa a comptaduría amb tres dies d'anticipació. Telèfon 2984-A.

Gran Teatre Espanyol

SANTPERE - BERGES

Avui, dijous, tarda, a les cinc. Entrada i butaca UNA pesseta. El famós drama en tres actes, de Juli Vallmitjana,

A L'OMBRA DE MONTJUICH

Nit a les deu, gran èxit de la comèdia de costums barcelonines, en tres actes, de Pompeu Crehuet,

EL PARE PEDAÇ

Demà, divendres, vigília de la Candelera, tarda, a dos quarts de cinc,

PER TRES PESSETES

— i —

EL PARE PEDAÇ

Nit:

ES LLOGUEN UN PIS

i estrena de la comèdia vodevillesca, en tres actes, de M. Poal-Aragall i F. R. Fèrtusach,

LA FAMOSA CONDICIÓN

TEATRE APOLO

Avui, dijous, tarda, a les cinc. **Sessió extraordinària.** Butaca amb entrada, dues pessetes. Entrada general, 0'50. Quatre actes, quatre. 1, La bonica sarsuela **La dogaresa**, per Rossi, Conti, Marco, el bariton Lluís Fabregat, Rosatti i Cosín. 2, La revista en dues parts i 24 quadros, **Nuevo mundo**. Nit, a les deu: **Reaparició del colossal bariton Emili Sagi-Barba.** La sarsuela en tres actes **El dictador**, per Sagi-Barba, Vela, Rosatti, Fuentes, Cosín i tota la companyia. — Divendres, tarda, colossal vermut. Nit: **El dictador.** — Dissabte, festivitat de la Candelera. Tarda: **Els dos èxits de l'any: Nuevo mundo i El dictador.** Nit: **El dictador.** — Diumenge, tarda: **Nuevo mundo i El dictador.** Nit: **Nuevo mundo**, les dues: **El dictador.** [illegible]

Teatre Novetats

Carnaval Aurigemma

Per al dia 9 de febrer, primer de la sèrie

BALL GROC

Per al dijous gras, a la tarda, **Gran certamen infantil de vestits**

i a la nit, el renomenat i luxós **Gran Ball Paré et Travesti**

Localitats: Carrer Fernando, 53

Tertúlia Catalanista

TEATRE CATALÀ ROMEA

Avui, nit: **Els quatre amics d'En Rodó.** Es despatxen vals: Sombrereria Gili, Hospital, 16, i Rellotgeria Mullor, Davallada de la Presó, 8.

ELDORADO

Coliseu de varietats

Avui, dijous, tarda, a dos quarts de cinc. Nit, a les deu: projecció de notables pellícules. **Exit dels joves malabaristes**

D'ANGOLYS

Comiat de la simpàtica ballarina

LLUCIA DONAT

Exitàs dels cèlebres clowns

RICO i ALEX

Els famosos i ovacionats gimnastes

MAZZOLAS

Els divertits i aclamats sombristes

JOANNYS

Exit clamorós de la popular artista

MARIA CONESA

Formós repertori. Espléndida presentació. — Demà, divendres, i tots els dies, **MARIA CONESA**

CINEMES

Saló Catalunya

GRAN CINEMA DE MODA

Butaca sextet i sitio

Avui, dijous, tres estrenes: **La perla del Broadway**, per Perla Blanca; **Tomaset contra l'alcohol**, de molta broma: **Revista Pathé.** Exit sorollós, triomf colossal:

MARUXA

MARUXA

MARUXA

Triomf colossal del mestre Vives; formosos paisatges de Galicia. Aviat, **Hotentot**, per Douglas Mac Lean. — Tots a veure **Maruxa.**

Gran Teatre Comtal i Gran Cinema Bohèmia

Avui, dijous, tarda i nit, grans programes. CINC ESTRENES! La interessant comèdia **La llopa**; les pellícules còmiques **Vigila la cartera!** i **Centre, escolti!**, pel divertit Al; el grandiós film **El senyor X**, per Ricard Talmadge, i setena bruneda de la colossal pellícula **El misteri de París**, segons la immortal obra del gran H. Sud. Diumenge, **Les dues òrfenes.**

Palace Cine

Avui, tarda, a tres quarts de cinc. Exit formidable de l'opereta cinematogràfica,

MISS VENUS

cantada pels notables artistes d'opereta i cor general, orquestra del Sindicat Musical de Catalunya i dirigida pel notable maestro Manuel Civera. Tots els números i grans finals d'acte pels artistes.

[illegible]

Monumental - Pedró Walkyria

Avui, dijous, estrenes: **La Loupiote**, IV jornada: **El dosel**, II i darrera jornada: **La llopa**; **La llis del terror**; **Per culpa de la boca.** Dissabte, festivitat de la Candelera, sessió matinal d'onze a una.— Diumenge, estrenes: **La Loupiote**, V i darrera jornada; **L'arxiduc Sebastià.**

COLISEUM

TELEFON 3535 A.

El millor saló

El millor programa

Avui, dijous, grans estrenes: **LLAMPEC, PROGRAMA AJURIA**, comèdia per Wallace Reid i Wanda Hawley; **EL DESCONEGUT**, drama per Marguerite Lamotte; **EL PRIMER AUTOMOBIL**, còmica, per Lloyd Hamilton; **UN MISSATGER RÀPID i NOVETATS UNIVERSAL** número 66.

Aviat, Pauline Frederick en **UNA FILLA DEL SUD**, drama, i **UN HOME A LA MODA**, per Lew Cody, el gran dandy neoyorkí.

AVIS: Es despatxen butaques numerades pre a la sessió ESPECIAL de dissabte (festivitat de la Candelera) i diumenge, tarda.

Diana - Argentina Excelsior

Avui, 7 **Els misteris de París, L'home de fama, El senyor X, Escolti, Centre; Vigileu la vostra cartera.**

Teatres Triomf i Marina i Cinema Nou

Avui, **Pel forat del pany, Sastre i heroi, Cops de puny i oracions, L'última carta, Els misteris de París, 7.**

Cinema Princesa

Telèfon 1371 A.

Avui, dijous, tot estrenes. Estupend programa: **Un home nou**, grandiós film de gran sensació, interpretat pel popular artista Thomas Meighan, del selecte programa Ajuria; **El destí**, grandiós film en dues jornades, projectant-se la primera per la bella artista Gabriela Robinne i Alexandre; **Les joies de la corona**, formosa comèdia dramàtica de gran argument; **L'heroina dels tres promesos**, broma contínua; **La pintora de paredes**, comèdia en una part. Pròximament, **Les dues òrfenes.**

ORQUESTRINA

GATZZ-HAARA. Contractes Reynés.—Tapineria, 35, primer.

:: CONCERTS ::

Teatre Català Romea

Demà, nit, a tres quarts de deu:

Magnífic recital de guitarra

SAINZ DE LA MAZA

Obres de Chopin, Tàrrega, Schubert, Sor, Coste, Guilmont, Guridi, Debussy, Granados i Sàinz de la Maza. Es despatxa a comptaduría.

SALA ÆOLIAN

FILL DE PAUL IZABAL

35, PASSEIG DE GRACIA, 35

Demà, divendres, a dos quarts de sis.

(541 audicions)

Gran concert extraordinari a dos pianos

pels eminents artistes

MERCÈ NAVARRO — JAIME CARANYI

interpretant un programa complert d'obra a dos pianos, de MOZART, SCHUMANN, BURGES i LISZT

Invitacions com de costum.

RESTAURANTS

Can CULLERETES

Quintana, 5 — Telèfon 230 A

CASAMENTS

BATEIGS

DINARS DE CASA

RESTAURANT MAISON-DOREE

Plaça de Catalunya, núm. 7 :-: Telèfon 3096 A.

INAUGURACIÓ avui, dijous, a les sis tarda
Saló de Te, de cinc a vuit de la tarda
SALÓ DE BANQUETS
Servei especial sortida de teatres. Orquestrina de cinc de la tarda a les tres de la matinada.
Sucursal del Restaurant Catalunya

ARISTOCRATIC — SALÓ — KURSAAL — TEMPLE DE LA CINEMATOGRAFIA

ORQUESTRINA SUBE 1-4 SALÓ DE REUNIÓ DE FAMILIES DISTINGUIDES

Avui, dijous, magnífic i amplíssim programa: Exit sensacional de la superproducció Metro, La famosa Sangre de Pan (exclusiva d'aquesta Empresa). [illegible]

MAQUINARIA FRIGORIFICA

ESCHER WYSS Y CIA ZURICH

PER A FABRIQUES DE GEL i CAMBRES FRIGORIFIQUES

MAXIMUM DE PRODUCCIÓ FRIGORÍFICA

MÍNIMUM DE CONSUM DE FORÇA

HOTELS - RESTAURANTS - BARS - CARNISSERIES - TRANSPORTS - LLETERIES - FABRIQUES DE XOCOLATS

LA MAQUINA IDEAL PER A LA PETITA INDUSTRIA

AUTOFRIGOR

F. VIVES PONS — BARCELONA: GIRONA, 112 — MADRID: PRIM, 2

Per què té CABELLS BLANCS?

Per excessos mentals, per penes, per inquietuds, per malalties... No importa res la causa — [illegible] que vostè té cabells blancs.

Els cabells blancs, sigui com sigui, son considerats com indici de vellesa. Sou encara jove i aquests canets cabells blancs, es envelleixen.

Tanqui el dent i el doure de rebelar-vos contra aquesta injustícia. Acudeix a l'únic remei eficaç i acreditat, tenyeix-vos amb **Aigua d'Horline.**

Aquesta és la darrera conquesta científica en aquest terreny. Tintura progressiva, absolutament inofensiva sense cap principi tòxic o nocíu, sense ni ombra de nitrat de plata. No us farà perjudici a l'epidermis, no us farà malbé la cabella, sinó que al contrari, addemés de tornar-los al llur color primitiu, els nutrirà i ondularà, treient-los la tisga i evitant-los l'alopecia.

Amb poca minuta us en farem una aplicació, sense tacar-vos, sense olor desagradable.

L'AIGUA d'HORLINE

dona al cabell el seu color primitiu i és de resultats segurs.

PRODUCTES HORLINE:

AIGUA D'HORLINE (tintura progressiva per als cabells blancs): 6. - DEPILATORI (pells i bufetades): 6. - POLVOS (molt adherents): 2'50. - CREMA (evita les arrugues): 2'50. - AIGUA DENTÍFRICA (en comprimits efervescents): 6. - BATHOL MONTRY (sals minerals per a banys de peus): 3'50. - SANIDEL (champú indicat al bac-rhum, per a regenerar el cabell): 3'50.

Venta: farmàcies i perfumeries.

Establiments DALMAU OLIVERES, S. A.

PASSEIG DE GRACIA, 103 BARCELONA

FUMADORS!

Fumeu tant com vulgueu, mes tingueu cura d'inmenitzar sempre vostra gola prenent amb constància

TABLETES GARÀ

refrescants, desinfectants, sobiranes contra la TOS i afeccions de la gola.

AUTOMOBILS i CAMIONS

DELAHAYE

AGENTS:

"Unió Comercial Equitativa, S. L."

Rambla Santa Mònica, 7.

Garatge - Bruc, 105.

CLÍNICA VIES URINÀRIES

del Doctor Gimbert. Rambla Pi i Boqueria, núm. 4, primera (ent. Hospital i St. Pau)

Venèri, sífilis, impotència

Especials tractaments per al guariment ràpid de les MALALTIES SECRETES.

Matriu, pell, bufeta, próstata

Consulta: de [illegible]

Econòmica, per [illegible] empleats i [illegible]

LADILLAS (CABRES)

Exterminadores [illegible]

L'insecticida PARADELL

FARMÀCIA PARADELL. Comte Assalt, 28 - BARCELONA

UNA PESSETA - Per correu, 1'50 pessetes.

CÈDULES

PASSAPORTS

QUINTES

es fessin tot a l'acte

Petal, número 12, pral., 1.ª

TELEFON 4082 A

SEGELLS DE GOMA

Oficials de totes classes [illegible] metàl·lic i fusta. Rapidesa en els [illegible] Tpa. Corts Catalanes, 449 [illegible] Ausiàs i Llúrial. Tel. 74[illegible] S. P.

CAPSES DE LUXE

per a casaments i bateigs. Anti- [illegible] BARCELONA, carrer de Sant Pau, 38

PETITS ANUNCIS CLASSIFICATS

a 0'50 pessetes les deu primeres paraules i a 0'10 per cada una d'excés

DEMANDES DE TREBALL

PER secretari-administrador d'oficis comptable. Escriure a LA PUBLICITAT, número 311.

VENDES

MAGNÍFICS [illegible]

PIANO elèctric, procedent d'un bar, en perfecte estat, venc per 2.750 pessetes. Enric Granados, 86, entl.

MAGNETOS. Construcció de vota mena de peces. Rosa. Carrer Bisbe, número 63.

ARQUES de cabals des de 210 pessetes. Espalda 16. Qualsevol preu. Mallorca, 193, interior.

PIANOS [illegible] Pianos rotlles. Sagrera, S. A. Tàpies, 38.

MÚSICA. [illegible]

ROTLLOS [illegible]

PER a vendre, pentagrams, taulells, banquetes, premsa d'enfardar amb el seu motor elèctric, i una bàscula de 1.000 kg., tot quasi nou, junt amb altres utensilis, a preus molt avantatjosos. Ros: Girona, 84, darrera.

DIVERSOS

DR. M. NADAL [illegible]

CASA REIG

COPIES [illegible]

VIES URINÀRIES [illegible]