Astra
LA SUMADORA MES MODERNA COMPLETA I PERFECTA:
V. GUILLAMET.
BARCELONA: Rda. Universitat, 31
MADRID: Av. Pi i Margall, 11

LA PUBLICITAT

ANY XLIX. — NUM. 16,599. — PREU: 10 CENTIMS
REDACCIO I ADMINISTRACIO: PASSEIG DE GRACIA, 34. — TELEFON 1451 - A

BARCELONA, DIMECRES, 23 DE MARÇ DE 1927
TALLERS D'IMPREMTA: CARRER BARBARA, 11 I 13. — TELEFON 1316 - A

TOT ACER
"BERLOY"
El millor del món
Compareu-lo
TERMENS. - Rda. St. Antoni, 84

CRONICA

De l'Adriàtica a la Mar Groga

L'agreujament sobtat de la tensió italo-iugoslava ha coincidit amb l'entrada de l'exèrcit cantonès a Xang-Hai. La Premsa d'Europa, davant d'aquesta coincidència cronològica, ha donat més importància als fets pròxims que als fets llunyans, i les informacions periodístiques sobre el descabdellament de la guerra xinesa han estat ofegades, en part, per les informacions sensacionals sobre el perill de guerra entre Itàlia i Iugoslàvia. Tànmateix, la caiguda de Xang-Hai en poder dels cantonesos té una importància enorme. El fet era ja previst i esperat des de fa dies, i per això ha produït menys efecte en el públic internacional. De tota manera, a l'Extrem Orient la situació és delicadíssima i pot complicar-se en qualsevol moment. De la mar Adriàtica a la mar Groga, les amenaces no deixen a agreujar-se i a precisar-se.

Amb tot i que la caiguda de Xang-Hai era ja una cosa descomptada, aquest fet no ha deixat de causar a Anglaterra un accés de malhumor. I ens sembla que un tal estat d'esperit dels anglesos no és el més avinent per a una acció benèfica del *Foreign Office* en el conflicte italo-iugoslau. El secret dels esdeveniments pel costat de l'Adriàtica és avui a Londres. El govern britànic ha tingut contactes i pactes amb el Govern italià. De les converses de Liorna han sortit algunes de les recents decisions italianes. L'entesa italo-britànica és tan evident, que ni a Londres ni a Roma es veuen amb cor de negar-la. El corresponsal londinenc de l'*Echo de Paris* dóna per segur que Anglaterra ha deixat les mans lliures a Itàlia en els Balcans i a la Mediterrània. Auguste Gauvain escriu en el *Journal des Debats* que el fet de deixar les mans lliures a una potència és contrari al pacte de la Societat de Nacions. Afegeix Gauvain una dada interessantíssima: i és que quan va parlar-se, temps enrera, de la possibilitat d'una entesa franco-italiana, Roma demanà, com a preu de l'acord, que França li deixés les mans lliures a l'Orient pròxim.

No creiem que la Gran Bretanya consenti fredament l'esclat d'una nova guerra, la qual difícilment podria localitzar-se. Però és de témer que, en un moment donat, els fets vagin de pressa, i que la lentitud tradicional de la diplomàcia britànica sigui causa que el *Foreign Office* arribi una mica tard, que és precisament el que va succeir en el mes d'agost de l'any 1914. Hom comprèn que Anglaterra, profundament contrariada per les victòries dels cantonesos a Xina i per l'agressivitat de la Rússia soviètica, cerqui pel costat d'Itàlia la cooperació que en aquests afers no li presta França. Però el ressentiment que la política francesa hagi pogut produir al Govern anglès no justificaria la parcialitat britànica davant el conflicte italo-iugoslau.

Quan, fa poques setmanes, la diplomàcia italiana va fer certes temptatures a Berlín, el Govern de Londres va deixar entendre clarament que no permetria la vulneració dels acords de Locarno per part d'Alemanya. Això va allunyar el perill del Rin, i de retruc va allunyar-lo també dels Alps. Però, com sol succeir en certes malalties, el desinflament del tumor d'una regió ha estat seguit de l'inflament del tumor d'una altra regió. Seria una desgràcia que la diplomàcia anglesa no s'adonés a temps del risc formidable que hauria en un xoc armat entre Itàlia i Iugoslàvia. Si aquest xoc s'esdevingués, veuríem probablement una nova guerra europea. I la Gran Bretanya no hauria aconseguit gran cosa si aquesta guerra, en lloc de començar pels Alps o pel Rin, comencés pels Balcans.

El curs dels fets potser modificarà l'actitud britànica. És significatiu el canvi que s'ha operat en el *Times*. Els seus articles de dies enrera, els quals feien recaure sobre París la responsabilitat del que pogués passar, han estat seguits per altres articles on apareixen reiterades advertències dirigides a Roma. El *Referee* té tota la raó quan afirma que el trabucament de la situació a la Mediterrània, encara que de cop colpís la França, colpiria també ben aviat l'Anglaterra, *antiga senyora de les mars*.

A. ROVIRA I VIRGILI

Informacions de «La Publicitat»

Reformes de l'organització militar francesa

Aclarim avui aquest tema. Les objeccions fetes al projecte, si prescindim de les dels comunistes, d'una exageració purament formulària, per quedar bé amb llur programa, les objeccions, diem, poden reduir-se a tres.

La primera és la d'aquells que creuen que amb el projecte desapareix la distinció entre combatents i no combatents des del moment que tots els francesos de tot sexe i gairebé de tota edat, i homes i coses, són subjectes a la mobilització. Ara bé: la mancança de fer aquesta distinció fou la base principal de les acusacions contra les dites atrocitats alemanyes durant la guerra. Des del punt que comenci la guerra, doncs, l'enemic podrà saltar còmodament per damunt de tota consideració humanitària. La llei francesa, precisament ella, li darà la ...

Sense voler negar la base d'aquesta rèplica, si bé es mira trobem que fóra lícit deixar d'organitzar el país per una consideració simplement de dret internacional teòric. Precisament l'experiència de la guerra anterior, en la qual aquesta distinció fou tan poc respectada, aconsella els autors del projecte avui a no voler-hi fonamentar gaires esperances i fins a prescindir-ne com a mal menor.

La segona objecció es refereix a la condició dels parlamentaris en temps de guerra. Es evident que per evitar que es repetís el fet de la guerra anterior, en la qual un mateix home, soldat a les trinxeres i parlamentari a París, no servés la disciplina al front i pertorbés la funció del Parlament durant els permisos, amb intervencions basades en personalismes la major part de vegades, o en visions estretes, o trempés pels corredors de les Cambres notícies derrotistes o apassionades o deformades.

Avui en dia li caldria triar en cas de guerra. O soldat o pare de la pàtria. L'objecció consisteix a fer remarcar que per un punt d'honor potser mal entès, els parlamentaris soldats deixarien en mal lloc els parlamentaris restants. Millor fóra, segons ells, per a evitar maledicències i fàcils denigracions que rodonament la llei fes impossible al parlamentari abandonar el seu lloc al Parlament. Malgrat això, és ben clar que una llei així bastaria per a fer el parlamentari encara més odiós; un Parlament, per raons de moral, no pot votar un privilegi tan fort per a si mateix alhora que estén la mobilització a tots els francesos, homes i dones.

A part d'això, qui volgués anar a la guerra no tindria més que renunciar l'acta, i aleshores el cas fóra el d'abans, agreujat encara.

La tercera objecció, la més forta de totes, es basa en la següent consideració: El dia de la mobilització, segons la llei, el país passarà de l'organització capitalista a un socialisme d'Estat; aquest canvi, realitzat en temps de pau, ja fóra difícil; com, doncs, podem arriscar-nos a fer-lo en els primers dies d'una mobilització, quan tot destorb, tota complicació imprevista signifiquen una desfeta? Quan la màquina social, treballant a tota pressió, corre més perill de desballestar-se, quan tot cal que vagi ben de pressa? Altrament, la supressió dels beneficis de guerra no pot dur altra conseqüència que una minva de la producció. L'administració de l'Estat, per altra banda, implica la creació d'una nombrosa inspecció forçosament creada a corre-cuita, gent distreta de la guerra, i, si més no, hom crea una quantitat enorme de caus per a fàcils emboscats.

Retreuen els objectadors així mateix que a França, durant la guerra hom va intentar d'establir una taxa per al blat, conseqüència de la qual fou l'abandó de la producció per la banda dels pagesos, i aleshores l'Estat no tingué altre remei que primer adquirir-lo a l'estranger a sobrepreu, i, a l'últim, suprimir la taxa.

Conclouen ells que el remei de les injustes aprofitalles de la guerra va a càrrec només de les lleis i en últim terme de la moral del país, moral que cap llei pot fer millor del que sigui. "L'Estat — afirmen — vol reglaments més enllà del que es reglamentable; preveure massa no és preveure res." I sostenen que els parlamentaris s'han vist suggestionats pel brill d'una escena d'estil històric de les grans circumstàncies.

Nosaltres creiem, però, fermament que per damunt de tots els defectes inevitables de qualsevol projecte, sobretot en aquesta classe de projectes dins dels quals fins és bell que la passió intervingui, creiem, doncs, que la cosa veritablement important d'ells és que mitjançant la seva aprovació gairebé a la unanimitat hagi resplendit la voluntat forta i concordant dels francesos a defensar la seva pàtria, cas d'una agressió, amb tots els procediments, amb tots els sacrificis; car les lleis, encara que imperfectes, es redrecen quan un esperit de perfecció les anima.

R. LLATES

Full de dietari

UNA INNOVACIO DISCUTIBLE

Un cafè de París ha tingut la pensada de posar una mecanògrafa a la disposició dels clients. Amb la mateixa facilitat que fins ara s'hi ha demanat tinter, ploma i paper, d'ara endavant s'hi demanarà màquina, paper i mecanògrafa.

La pensada, a primera vista, no sols sembla lògica, sinó simpàtica. La lletra manuscrita perd terreny a tots els països civilitzats; hi ha documents, cartes i tot, que ja ens avergonyeix d'enviar-les amb la nostra cal·ligrafia deficient i nerviosa; creiem que només escau d'enviar-les ben estampades per una mecanògrafa hàbil. Entre l'original manuscrit i la impremta, res millor per als que fem literatura que veure una estona les nostres produccions en tipus de màquina; és com si diguéssim una sensació intermèdia que ens deixa exercir més desembarassadament la nostra facultat d'autocrítica.

Tot això és cert, certíssim. Soc un amic lleial de la màquina d'escriure i quan puc, me'n serveixo sense cap virtuosisme, però amb profit.

Ara bé: no trobo que la innovació del cafeter de París, que a hores d'ara ja ha tingut imitadors, sigui una cosa gaire recomanable. El cafè té un seguit de sorolls propis: el xoc de les culleretes, el drinc de la vaixella, el picament de mans del client, l'espetec del tap, la fressa dels dominós, veus, crits... Convé afegir a aquesta remor tradicional el timbaleig sec d'un parell de màquines?

No. Almenys jo opino que no. Per a molts la màquina evocarà el record de l'oficina que voldrien oblidar. Per als altres serà un avís intempestiu de què perden el temps.

D'altra banda, si és molt enraonat que un home escrigui una carta a un amic o a una amiga, tot prenent un sandwich, ja no ho és tant que adopti un posat de gerent enfeinat i comenci a dictar una correspondència de negocis. No. Val més no involucrar i permetre que el cafè segueixi essent un centre d'oci més o menys ben entès.

Vegeu? En canvi, fóra molt lògic i molt natural que en clubs del tipus del nostre Ateneu Barceloni hi hagués una mecanògrafa o mecanògraf a la disposició dels socis — mitjançant tarifa, naturalment!

CARLES SOLDEVILA

Les Lletres

Al Reial Circol Artístic demà, dijous, *a les set de la tarda, tindrà lloc* la XII sessió del cicle de conferències i lectures, organitzades pel Teatre dels Poetes.

Aquesta sessió anirà a càrrec d'en Lluís Masriera, qui, juntament amb Roser Coscolla, interpretarà fragmentàriament les seves obres del Teatre Internacional Amateur".

A la secretaria del Circol Artístic es faciliten invitacions.

— A fi de mes sortirà el volum XVIII de la Col·lecció Popular Barcino, *"Com es fa un tracte"*, per F. Maspons i Anglasell, president de l'Acadèmia de Legislació i Jurisprudència de Barcelona.

Aquest llibre exposarà en forma que sigui assequible a tothom, totes les qüestions essencials relatives a un acte tan freqüent i important de la vida civil com és la contractació, i així mateix els principis que en aquesta matèria caracteritzen el Dret Català.

El conflicte italo-iugoslau

L'estat del conflicte

El perill de guerra als Balcans subsisteix, però a hores d'ara es veu un camí per a arribar a una solució pacífica del conflicte. Aquest camí és el de Ginebra. La Societat de les Nacions pot deturar, de moment, el xoc de les armes, i pot donar després una garantia estable a la situació d'Albània i en general dels Balcans.

Sembla que el Govern de Belgrad accepta i fins desitja la intervenció de la Societat de les Nacions. La Premsa de les principals capitals d'Europa, amb una coincidència molt significativa, es mostra partidària de sotmetre el plet al tribunal ginebrí. Hom pot creure així mateix que els Governs de París i de Berlín es decanten cap a aquesta solució.

En el cas que el Govern de Roma admetés el procediment ginebrí, hi hauria grans probabilitats d'una pròxima millora de la situació i d'una ulterior solució satisfactòria. Precisament aquest és el punt dubtós de la situació actual. Possiblement, Roma parlarà sobre això, sense trigar gaire. Val a dir que hi ha la temença que el Govern de Roma, el qual no sent gaires simpaties per la Societat de les Nacions, es negui a portar la qüestió *a Ginebra*.

Tanmateix, abans d'una negativa, Mussolini s'hi deurà pensar. Si Iugoslàvia *acceptés la intervenció ginebrina i Itàlia la rebutgés*, aquesta diferent actitud empitjoraria la situació *internacional d'Itàlia i faria créixer* l'hostilitat mundial davant la política agressiva i bel·licista. D'altra banda, pot succeir que el Govern de Roma es trobi davant l'alternativa d'acceptar la intervenció de la Societat de Nacions o d'apel·lar a les armes adoptant el paper de l'atacant. Mussolini resta silenciós fa dies. Caldrà que parli.

Discurs del ministre iugoslau d'Afers estrangers

Ninko Peritx, ministre d'Afers Estrangers de Iugoslàvia, ha pronunciat últimament (21 de març) un discurs a la Cambra de Diputats de Belgrad, en el qual ha parlat de la tensió italo-iugoslava en els següents termes, moderats de forma i enèrgics de fons:

"El tractat italo-albanès va pertorbar l'opinió pública del reialme i de l'estranger. Fóra susceptible de convertir-se en un perill per a l'esdevenidor de les bones i amicals relacions del Reialme de Iugoslàvia amb els Estats contractants i per a l'esdevenidor de la pau en general.

"Ja quan la conferència de la pau, del 919, vàrem exigir la independència d'Albània dins el quadre de les fronteres del 1913, convençuts que els interessos d'Albània i del reialme de Iugoslàvia són els que estan millor garantits pel principi de "els Balcans per als pobles balcànics".

"En la nostra qualitat de veïns més propers a Albània, no podem desinteressar-nos de la sort d'aquest país. Ens hem esforçat en la mesura que en ha estat possible, per fer que Albània esdevingui realment un Estat consolidat i independent, contribuint així a l'enrobustiment de la situació general als Balcans.

"Amb aquest objecte vàrem concloure amb Albània un tractat de comerç. Tot i això, la consolidació de la situació d'Albània s'efectua difícilment, a causa, sobretot, dels diversos corrents que s'hi disputen el predomini polític.

"No tindríem res a objectar a un pacte internacional més ample que garantís realment aquesta independència. Albània és membre de la Societat de Nacions amb el mateix dret que els altres Estats, i la seva independència està sota la protecció d'aquest organisme internacional. Fidels al principi "els Balcans per als pobles balcànics", desitgem a Albània ben sincerament com sempre, la seva consolidació i el seu progrés.

"Mentre Itàlia, en el que fa referència al pacte de Tirana, és manté respectuosa de la integritat territorial d'Albània, no hi ha cap raó per témer un canvi en les relacions entre els dos països. Basats en el pacte de Roma, desitgem mantenir amb Itàlia relacions d'amistat i de col·laboració."

Una informació del "Times"

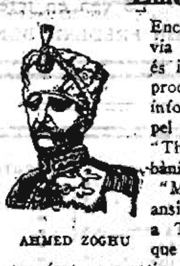

AHMED ZOGHU

Encara que Iugoslàvia l'ha desmentida, és interessant de reproduir la següent informació tramesa pel corresponsal de "The Times" a Albània.

"Molta i justificada ansietat ha produït a Tirana la notícia que a Iugoslàvia s'estan fent preparatius per reproduir el moviment revolucionari contra el Govern albanès.

Fa molt de temps que se sap que, aquests elements descontents tenen una organització i un comitè directiu a Iugoslàvia. Això no preocuparia pas gaire el Govern albanès, que té la seguretat de poder desfer qualsevol escamot d'insurgents. Però una invasió dirigida, equipada i enquadrada per oficials d'un altre Estat balcànic més poderós és un problema molt més greu.

Els fets són així. Fa algun temps uns oficials al Sud de Iugoslàvia varen cridar alguns dels caps més significats dels comitatji i els van donar entenent d'enrolar homes amb quatre lliures de soldada al *mes, sou* ben atractiu per a un pobre muntanyenc albanès. *El Govern de Monastir* (ciutat entre la qual i la frontera d'Albània hi ha una considerable població albanesa) està singularment interessat en aquesta combinació. Al Nord, el general Martinovitx, ex-ministre de la Guerra del Govern montenegrí, sembla que també s'interessa activament en *l'enrolament de comitatjis*.

Oficials iugoslaus i de vegades funcionaris, assisteixen descaradament a les reunions del comitè revolucionari albanès. Amb el general Martinovitx hi ha un cert nombre de joves oficials de l'exèrcit regular iugoslau. Tot sembla haver estat posat a contribució darrerament. Encara que no hi ha hagut *moviments importants de tropes, s'ha situat* un batalló a dues hores de marxa d'Escutari, la capital de l'Albània del Nord i la guarnició de Dibra ha estat reforçada.

Altres informacions donen a entendre que és cosa convinguda que quan vindrà el desglaç s'obrirà la mà a les "bandes irregulars" contra Albània des de Dulcigno, a la costa, cap al sud fins al llac Okrida, i que en el cas d'aquesta invasió el Govern iugoslau declararà terreny neutral una zona de frontera d'unes quantes milles de profunditat i declinarà tota la responsabilitat del que pugui esdevenir.

Si una situació així es produïa, és clar que el tractat de Tirana entraria en activitat i l'ajuda italiana reforçaria la resistència albanesa. No cal fer remarcar les serioses possibilitats que aquesta situació comportaria."

Aquest número ha passat per la censura governativa

COMENTARIS

Fórmules d'imperialisme

Gairebé totes les opinions desinteressades sobre el conflicte italo-iugoslau concorden: Itàlia no vol noses a Albània. En acusar Iugoslàvia i atribuir-li propòsits agressius respecte del petit estat balcànic, no aspira sinó a assegurar-se la neutralitat d'aquell país en les futures lluites civils albaneses. Albània és, de fet, des del novembre del 1926, un protectorat italià, una colònia camuflada.

L'imperialisme, les ambicions nacionals morboses, són avui, al món, les mateixes de sempre. Sembla, però, que en actuar sentim un cert pudor. Això crea fórmules ben singulars d'imperialisme. Podem assenyalar com a típic, en aquest sentit, el cas de la intervenció italiana a Albània.

El tractat de Tirana, signat per Mussolini i Ahmed Zogú a les darreries de l'any passat, és la legalització d'una cosa essencialment il·legítima. Itàlia es compromet a mantenir indefinidament en el Govern d'Albània un polític que segons informacions versemblants no compta sinó amb un cinc per cent escàs de l'opinió del seu país. A canvi *d'aquest ajut — no pas teòric, ans efectiu, militar* — Ahmed Zogú, malversador del que no li pertany, lliura de fet Albània a les mans de Mussolini. Pacte admirabilíssim! Prodigi maquiavèlic! El *Duce* deu somriure, satisfet d'haver sabut donar una forma en aparença democràtica a la seva perillosa política d'expansió.

La fórmula aplicada per Mussolini a Albània no és pas nova. Potser no costaria de trobar-ne precedents a l'antiguitat clàssica. Acontentem-nos, però, d'assenyalar la seva aplicació més recent. No segueix, en efecte, els mateixos viaranys que el Feix a l'Orient d'Europa, la República nord-americana al Centre del Nou Continent? I si ens adonem de la semblança que hi ha entre l'Albània d'Ahmed Zogú i la Nicaragua del Dr. Díaz no ens serà fàcil d'establir la següent *equació política: Iugoslàvia és a Itàlia el que Mèxic és als* Estats Units?

Raids d'aviació

Un home es posa un motor entre les cames, li dóna corda, hi posa benzina i oli i l'home es posa a volar com si ho hagués fet tota la vida. La corda, naturalment, es pot graduar perquè totes les màquines, en el fons, s'assemblen als despertadors. Es pot dir: corda fins a Buenos Aires. O corda fins a Mallorca. O corda fins a Ulldecona. Però és costum que quan es dóna corda llarga, la gent digui, meravellada:

—Ja veu si en som d'intel·ligents i si n'anem de bé! L'aviador Pau o el pilot Pere, o el mecànic Berenguera, ha anat sense fer escala a la Patagònia. No li vénen ganes de celebrar una festa nacional?

En el meu temps, quan s'abaixava el preu del vi, els aficionats deien que el país marxava i hom celebrava la bona notícia cantant el vals de "las olas". Era admirable i engrescador perquè era tangible. Un altre dia, un amic us deia indignat, que el món anava molt malament. Era que un creditor li havia murmurat a l'orella la melodia següent:

—Vol fer el favor de pagar-me el que em deu?

I això també era un dolor tangible. El que és absolutament absurd és enviolar-se o entristir-se per si un aviador, o dos, han arribat o no a la Patagònia sense escala. Sigueu sincers: no us fa ni fred ni calor, encara que els diaris cobreixin el vol amb una bandera. I no fa ni fred ni calor, perquè la cosa més natural i fàcil del món, quan hom es posa un motor de tanta potència entre les cames, és anar precisament a la Patagònia. En canvi, proveu d'anar a la Patagònia a peu i em direu el que té més mèrit. I en aquesta insuficiència emotiva és on radica, precisament, la gran misèria de les invencions mecàniques. L'aviació ja està inventada. Ara, feu funcionar la imaginació, si us plau. No caigueu; encara que sigui fàcil, en l'absurd: pugeu sobre un aeroplà i comenceu a donar voltes al planeta a la velocitat de mil quilòmetres per segon. Demaneu que us portin un te amb pastes, mentrestant. Enceneu una cigarreta sobre Barcelona i deixeu caure la punta a Sant Francisco de Califòrnia. Feu funcionar la imaginació tant com vulgueu, sense caure mai en l'absurd ben entès. Acostumeu-vos a les coses més extraordinàries. Quan us hi hàgiu acostumat, direu, si no espereu ésser de la Junta de l'Aereo Club, o si no sou accionista d'alguna fàbrica d'ales o de motors:

—Però, tot això què té a veure?

L'objecció és clara i conegudíssima. Es pot dir:

Aquest aviador que va a la Patagònia sense escala, té un gran mèrit, perquè tot i anant-hi pot caure a l'aigua i ofegar-se o pot estavellar-se a terra i quedar fet una coca.

Però aquest mèrit és ben singular. Si tireu una pedra a l'aire, trobareu *estrany que la pedra caigui? Jo no* he tirat encara mai una pedra que s'hagi decidit a anar amunt per comptes d'anar avall. Si tireu una pedra a l'aire, el que heu de procurar és que no us caigui al cap. Els avions, de vegades, s'aguanten. Voleu una galanteria més gran de part de la Naturalesa? Per què, doncs, atribuir tant de mèrit a les escalfades d'aviadors, si més que un mèrit la seva caiguda representa la demostració palpable d'una de les lleis el descobriment de les quals és una de les més autèntiques glòries de la humanitat? L'home és un animal estrany. Les pedres han demostrat, a còpia de fer nyanyos a l'home, la llei de la gravitació. Quina arrel de bogeria ens ha agafat per arribar a atribuir una indecent heroïcitat a aquestes pedres que cauen?

Si ara el món ja no té remei, imagineu com seria si en tirar una pedra per comptes de baixar, es posés a volar com una papallona del Tibidabo. Si els homes decidissin, demà, caminar de cames enlaire, una determinació així seria molt menys absurda que les idees que circulen a tot arreu sobre l'aviació. Davant d'un motor d'aviació, tan perfecte, tan difícil, tan científic, tenim les idees més primitives que es podeu imaginar, les idees més torbadorament místiques. De seguida que veiem quatre caragols i tres femelles i dos engranatges, ens posem a pensar en forma de miracle. Estem disposats a retirar-nos prudentment si veiem un caragol o una femella que evolucionen damunt del nostre cap. En canvi, ens sembla absurd que els caragols enganxats als *engranatges i els carburadors a les* bugies caiguin. Singular disposició miraculosa aquesta de creure que al cel hi ha una mena de ganxos de penja-robes per aguantar-hi avions i per fomentar les festes nacionals o de les races!

No, estimats senyors i senyores: els aviadors han de caure, tenen gairebé l'obligació de caure, no poden fer altra cosa que caure. Estaríem ben arreglats si no caiguessin!

JOSEP PLA

REPRESALIES

—Poseu-me un braç de gitano; veiam qui es cansarà més aviat, si els gitanos antropòfags o jo...

BORSA — FINANCES — COMERÇ

INFORMACIONS

Aquest vespre, a les deu, l'advocat senyor Rossend Alvarez i Arbiol donarà una conferència sobre el tema "El Dret en la suspensió i fallida del comerciant", a l'Associació de Comptables de Catalunya.

En el mateix local, demà, dijous, donarà una conferència M. René Delaporte, president de la "Union des Groupements Comptables de France et des Colonies".

CAMBRA MERCANTIL

Tribut d'afecte a la Presidència.— Amb motiu d'escaure's gairebé en el mateix dia el novè aniversari de la fundació de la Cambra Mercantil i la festa patronímica del seu president, senyor Josep Cabré i Gelabert, les Juntes directiva i consultiva de la Cambra han volgut testimoniar llur afecte i adhesió al senyor Cabré.

Li ha estat feta ofrena d'una bella figura en bronze, obra de l'escultor Dunyach, amb un sòcol de marbre, en el qual hi ha inscrita l'endreça.

El senyor Francesc Vilardell, en nom de l'entitat i acompanyat de diversos membres de les Juntes, oferí el record al President en justes i cordials paraules, seguides d'unes altres del senyor Martí Esteve, a les quals correspongué el senyor Cabré regraciant la distinció i refermant la seva voluntat de treballar amb l'entusiasme de sempre en pro dels interessos de la classe representada per la Cambra Mercantil.

EXPORTACIONS A HAITI.— La Cambra Oficial d'Indústria posa a coneixement de tots els industrials que exporten llurs manufactures als ports de la República d'Haití, que, segons acaba de comunicar el Consolat General de la dita nació a Barcelona, les trameses hauran de fer-se mitjançant factures consulars de forma uniforme, que s'han de presentar per sextuplicat al registre del Consolat de la dita nació, on es facilitaran exemplars en blanc de les esmentades factures, les quals hauran de trobar-se conformes en llurs declaracions amb les prescripcions del nou Aranzel de Duanes d'aquell país.

L'EXPORTACIO DE TEIXITS. La Mancomunitat de Fabricants de Teixits prega als industrials que no en formen part i hagin exportat teixits o desitgin exportar-ne en l'esdevenidor, que concorrin a la reunió que, per tal de canviar impressions sobre el funcionament i organització de les agrupacions constituïdes dintre la Mancomunitat als efectes de les compensacions en metàl·lic a l'exportació, se celebrarà demà, dijous, dia 24, a tres quarts de set de la tarda, a l'estatge social de la dita entitat (Junqueres, 2, entresol).

Fills de F. Mas Sardà
BANQUERS
Rambla del Centre, núm. 1
Davant del Gran Teatre Liceu
Negociem els cupons venciment 1 d'abril

Dissabte vinent, es posarà a la venda a tot Catalunya, el nou llibre completament inèdit de JOSEP PLA

RELACIONS
(Edicions Diana)
Preu: 4 Ptes.
Poden els corresponsals passar les comandes a la
LLIBRERIA CATALONIA
17 - Plaça de Catalunya - 17

ANUNCIS OFICIALS

COMPANYIA ESPANYOLA D'ELECTRICITAT I GAS LEBON

Obligacions 6 per 100

El cupó número 8 de les dites obligacions, vencedor a 31 dels corrents, es pagarà a partir del dia 1 d'abril vinent, deduïts els impostos legals, en els següents Bancs:

A BARCELONA: Societat Anònima Arnús-Garí, Banca Arnús, Banca Marsans, Banc Urquijo Català i Sindicat de Banquers.

A MADRID: Banc Internacional d'Indústria i Comerç.

A VALENCIA: Senyor Josep Ferrero, Pérez Pujol, 7.

Barcelona, 22 de març de 1927.—El director, **E. Raison.**

SOCIETAT GENERAL D'AIGÜES DE BARCELONA

Obligacions 6 per 100, Sèrie D

El cupó número 8 de les dites obligacions, vencedor a primer d'abril vinent, es pagarà a partir de la indicada data, deduïts els impostos legals, a la Societat Anònima Arnús-Garí, Passeig de Gràcia, número 9.

Barcelona, 22 de març de 1927.—El director, **E. Raison.**

Força i Vigor

Energia! Un cos sà i nervis forts! Vet aquí per què alguns dies experimentem una certa desacostumada sensació de vigor i d'optimisme. Els nostres coneguts es sorprenen de la nostra bona aparença, la vida sembla somriure'ns.

Fàcil és d'aconseguir que aquest sigui el nostre estat habitual. Bastarà de recórrer el Sanatogen, el Tònic Nutritiu. El Sanatogen renova l'energia nerviosa, i en subministrar a les cèl·lules i teixits orgànics els elements indispensables per a llur desenrotllament -fòsfor i albúmina- restaura les forces i el vigor debilitats.

Comenci a prendre el Sanatogen avui mateix; en poc temps quedarà convençut de les meravelloses propietats d'aquest preparat.

SANATOGEN
El Tònic Nutritiu
Es ven en totes les farmàcies.
Concessionari FREDERIC BONET Apartat 888. BARCELONA

LA VIDA RELIGIOSA

Sants d'avui. — Sant Josep Oriol, fill de Barcelona; Sant Victorià, màrtir; Santa Pelàgia i Santa Teodòsia i companys, màrtirs.

Sants de demà.—L'arcàngel Sant Gabriel; Sant Ròmul i Sant Secundus, germans, màrtirs; el Beat Dídac de Càdiz, confessor, i Sant Agustí, bisbe.

Quaranta hores. — Avui: església de les RR. Mares Adoratrius.

Hores d'exposició. — De les vuit del matí a les sis de la tarda.

Demà: A la mateixa església i a les mateixes hores.

Comunió reparadora. — Avui: església dels Pares Franciscans.

Demà: església parroquial de Santa Madrona.

Cort de Maria.—Avui: Nostra Dona de l'Estrella, a Santa Anna, o dels Reis, a la Basílica del Pi.

Demà: Nostra Dona del Remei, a Sant Jaume, a la Concepció o a Santa Maria de la Mar.

Adoració nocturna.—Demà: Torn del Santíssim Corpus Cristi.

Vetlles en sufragi de les ànimes del Purgatori.—Avui: Torn de Maria Mare de les Ànimes.

Demà: Torn de Nostra Dona de la Mercè.

— A l'església parroquial de Santa Anna se celebraran les següents festes, dedicades a Sant Josep Oriol. A dos quarts de vuit del matí missa i exercicis del mes. A dos quarts de nou missa cantada per la capella de música; farà el sermó el reverend Ramon Balcells, ecònom.

A la tarda, a les sis, res del Sant Rosari exercicis a honor del Sant i sermó pel reverend Marc Sant Feliu, beneficiat de l'esmentada parròquia.

— *Avui i el pròxim* divendres, a les set de la tarda, tindrà lloc la funció quaresmal a la Santa Catedral Basílica, amb sermó pel reverend P. Ramon Sarabia, religiós redemptorista, i cants al·lusius a l'acte.

— El senyor bisbe ha nomenat capellans regents: de Sant Pere de Premià de Dalt, el reverend Josep Bellera Torrent; de Sant Bartomeu de Vallbona, el reverend Martí Elizaguirre Ibarzabal, i de Santa Cecília de Marganell el reverend Josep M. Homs Cuixà.

— Per a la construcció del temple parroquial de Vilalba Sasserra s'han rebut a la Cancelleria del Bisbat els donatius següents:

Família J. C., de Tarragona, 25 pessetes; J. R. S., 25; C. R., 25; una persona piadosa, 500; L. B., 5; na Maria Jiménez, 50; una família, 12; una persona piadosa, de Vilafranca del Penedès, 100; D. C., 50; per la glòria de Déu, 10.

— El Butlletí Oficial del Bisbat de Barcelona, corresponent al dia 16 de març, conté el sumari següent:

Circular sobre matèria per al Sant Sacrifici; Decret de la Congregació del Concili sobre sacerdots que exerceixen càrrec docent en escoles públiques; Documents sobre Exposició Missionera a Barcelona; Relació de Butlles i Sumaris de Santa Creuada expesès en la predicació de 1926; Secretaria de Cambra; Recer espiritual; reproducció d'una circular; avís; petició; nova junta; Ordenació Sagrada; necrologia; nomenaments; donatius per a l'església de Vilalba Sasserra; compliment de circular; Sentència del Tribunal Suprem sobre matrimoni il·legal; sentència del mateix tribunal en causa per calúmnia i injúries.

ELS TRIBUNALS

Assenyalaments per a avui

AUDIENCIA TERRITORIAL

Sala primera. — Hospital. — Major quantia: Carles Hostench contra Jaume Batxilleria.

Barceloneta.—Major quantia: J. Julines contra P. Raurell.

Sala segona.— Sud.—Pobresa: Joan Jordan contra J. Ros.

Sabadell. — Menor quantia: Teresa Vallmitjana contra Pau Folguera.

AUDIENCIA PROVINCIAL

Secció primera.— Nord. —Un oral per atemptat contra Lluís Shenz.

Drassanes. — Un oral per atemptat contra Josep Fernàndez.

Secció segona.—Barceloneta. —Un oral per violació contra Francesc Miró.

Un altre oral per estafa contra Adolf Joaquim.

Secció tercera. — Hospital.— Un oral per lesions contra Josep Ponce.

Un altre oral per homicidi contra Joan Torres.

Llotja.—Un oral per lesions contra Ramon Carrera.

Secció quarta.—Sant Feliu.— Un oral per violació contra Emili Janales.

Un altre oral per robatori contra Antoni Cruz.

SOLER i TORRA Germans
BANQUERS

BITLLETS

Francesos, 22'30 per 100.
Anglesos, 27'56 pessetes.
Italians, 26 per 100.
Belgues, 79 per 100.
Suïssos, 109 per 100.
Portuguesos, o'28 pessetes.
Alemanya (reichsmark), 1'36 pessetes).
Austria (sxilling), o'78 pessetes.
Txecoslovàquia, 17 per 100.
Holandesos, 2'27 pessetes.
Grècia, 6'50 per 100.
Suècia, 1'49 pessetes.
Noruega, 1'45 pessetes.
Dinamarca, 1'48 pessetes.
Finlàndia, 13'95 per 100.
Romania, 3 per 100.
Bulgària, 3 per 100.
Turquia, 2'60 pessetes.
Estats Units, 5'67 pessetes.
Canadà, 5'57 pessetes.
Argentina, 2'39 pessetes.
Uruguais, 5'50 pessetes.
Xilens, o'55 pessetes.
Brasilers, o'60 pessetes.
Bolivians, 1'25 pessetes.
Colombians, 5 pessetes.
Peruans, 18 pessetes.
Veneçuela, o'95 pessetes.
Algerins, 22'05 per 100.
Egipte, 27'60 pessetes.
Filipines, 2'60 pessetes.

OR

Alfons, 112 per 100.
Unces, 112 per 100.
4 i 2 duros, 112 per 100
1 duro, 112 per 100.
Isabel, 113 per 100.
Francs, 111 per 100.
Lliures, 28 pessetes.
Dòlars, 5'75 pessetes.
Cubà, 5'70 pessetes.
Mexicà nou, 114 per 100.
Veneçuela, 111 per 100.
Marcs, 135 per 100.

ADVERTIMENT

Advertim a les persones, entitats i empreses a les quals interessi la publicació immediata de les notes que ens enviïn, que els originals han de dirigir-se tots a la Redacció, passeig de Gràcia, número 34, abans de les set del vespre. Els que ens arribin més tard d'aquesta hora o vagin adreçats a la impremta del carrer Barbarà, 11 i 13, no seran publicats fins al cap de dos dies.

BORSA DE BARCELONA

VALORS A TERME

BORSI MATI: Nord, de 100 a 100'20 i 100'10.—Alacant, de 96'20 a 96'10 i 96'15.—Orenses, de 32'30 a 32'10.—Colonial, 78'50. —Plates noves, de 39'85 a 40'00.—Interior, 69'85.

BORSA TARDA: Nord, de 100'10 a 100'40.—Alacant, de 96'20 a 96'43.—Andalús, de 73'70 a 73'95 i 73'65.—Orenses, de 32'10 a 32'15.—Gran Metrop., de 59'00 a 58'50 i 58'75.—F. C. Metrop., de 49'50 a 49'00 i 49'50.—Autòmnibus, 63'35.—Colonial, 78'50. —Chades, de 527 a 526.—Plates noves, de 40'00 a 40'25.—Sucres O., 40'00.

BORSI NIT: Nord, 100'40.—Andalús, 73'80.—Orenses, de 32'10 a 32'20.—Colonial, 78'25.—Chades, 524.—Interior, 69'90.

COMPTAT: Valors no inclosos encara en el butlletí oficial

Ajuntament València 6%	98'00	Forces Motrius 6% 1922	90'50
" Sevilla 1920	96'75	Molins Bascos 6%	84'50
" Sevilla 1923	97'25	Municipis 6% Trans. F. C. Sarrià	97'65
" Sevilla Exposició	99'00	Banc Hipotecari Uruguai	112'00
" Girona	98'85		
" Màlaga	101'50	Aigües de València 6%	99'25
" Sabadell	96'50	Asfalt "Asland" 6%	94'50
Barcelona Traction 7% 1921	102'00	Bons Sòria	96'50
Gallega d'Electricitat 6%	99'50	Mecànica del Vidre	98'00
Gallega d'Electricitat Bons 6%	95'75	Bons Unió Salinera	99'25
General Tramvies 6%	95'65	Hidrogràfica de l'Ebre	101'25
Tramvies Barcelona S. A. 1923	95'65		[illegible]
Accions Tramvies Preferents 7%	98'75		

MANCOMUNITAT	
Emprèstit 1914	75'25*
" 1920	74'25*
C. C. Comunal	75'50
DIPUTACIO DE BARCELONA	
Oblig. Provin. 6%	97'75
Diputacions velles	80'00*
Diputacions noves	79'50*
AJUNTAMENT DE BARCELONA	
Emissió semestre	79'00*
" 1904 B.	79'75*
" 1906 C.	79'15*
" 1907 D.	78'00*
" 1910 D.	78'00*
" 1912 B.	78'75*
" 1912 E.	75'00*
" 1912 F.	73'50*
" 1913 B.	79'00
" 1916 B.	79'00*
" 1917 B.	79'75
" 1918 B.	79'25
" 1919 B.	78'75
" 1920 B.	79'65
" 1921 6%	97'50
" 1922 6% Exp.	99'00
Eixampla 1890	98'50*
" 1912	91'25
" 1907	94'25*
Bons Reforma	80'25
PORTS	
Barcelona 1905	97'00*
" 1909	97'00*
Melilla	100'00*
Sevilla	92'50*
Gijón-Musel	98'00*
DIVERSOS	
Ajuntam. Badalona	97'50*
Marroc 5%	85'50
B. Hipotecari 5%	98'00
" " 6%	106'25*
Caixa d'Emissions	88'50
Banc de Cdt. Local	99'75*

DEUTES DE L'ESTAT		
Interior 4%	A.	69'80
"	B.	69'75
"	C.	69'78
"	D.	69'60*
"	E.	69'80
"	F.	69'80
"	G. H.	69'00
Exterior 4%	A.	85'20
"	B.	84'85
"	C.	84'80
"	D.	84'75
"	E.	84'15
"	F.	84'10
"	G. H.	86'00*
Amor. 1920 5%	A.	93'50
"	B.	93'35*
"	C.	93'40
"	D.	93'35*
"	E.	93'35*
"	F.	93'00*
" 1926 5%	A.	102'85
"	B.	102'75
"	C.	102'85*
"	D.	102'25*
"	E.	102'60*
"	F.	102'60*
Tresor Gener	B.	102'40*
" 1923 Abril	A.	102'00*
" Novemb.	B.	101'90*
" Juny	B.	102'60*
" Abril 1931	B.	102'15*
Deute Ferroviari		102'25
OBLIGS. I FERROCARRILS		
Nord 1.a hip. 3%		72'50
" 2.a "		71'00
" 3.a "		70'50*
" 4.a "		71'00*
" 5.a "		71'25
Pamplona		71'75
Prioritat		74'00
Lleida a Reus		74'00*

Astúries 1.a	76'50*
" 2.a	70'15
" 3.a	70'00
Segovia 3%	67'75*
Almansa 4%	80'75*
" Adherits	69'00
Sant Joan 3%	71'50
Alsasua 4 1/2%	88'50*
Osca 4%	82'50
Nord 6%	104'50
Nord 5 1/2% Val.	90'85
Alacant 1.a 3%	68'75
" 2.a 3%	78'50*
" 3.a 3%	78'00
M. S. A. A 5%	98'00*
" B 4 1/2%	85'50*
" C 4%	75'50*
" D 4%	76'50
" E 4 1/2%	86'25
" F 5%	94'00
" G 6%	103'00
" H.	99'75
" I.	103'00*
Francès 2 1/4%	57'75*
" 2 1/4%	53'50*
Directes 2 1/4%	53'50*
Badajoz 5%	100'75*
Orense primitiva	43'00
" prioritat 3%	65'00
Andal. 1.a fix 3%	66'15
" 1.a variable	48'25
" 2.a fix 3%	58'85
" 2.a variable	45'25
A. 1907-B. 4 1/2%	64'50*
Andaluses 6%	100'25*
Secundaris 4%	66'00
Manresa-Berga 5%	87'15*
Aux. Beasain 6%	97'00
Sarrià a Barna. 6%	100'00
Fer. Catalunya 5%	85'75
" " 6%	98'00*
F. C. Catalans vells	74'00
F. C. Catalans nous	70'25*
Tànger a Fes 6%	100'95

Cremallera 5%	100'00*
Gran Metro 6%	91'75
Transversal 6%	81'50
TRAMVIES	
C. de Tram. 4%	78'00*
" " 5%	85'75*
Tram. B.R.G. 4%	75'00*
Tram. B.R.G. 5%	89'00*
" St. Andreu 4%	75'35*
AIGUA, GAS, ELECTRICITAT	
C. B. d'E. 1913 5%	90'00*
" " 1920 5%	98'75*
Unió Elèctrica 6%	99'85*
Aigües Barna. 5%	88'50*
" G 6%	101'00*
" València 4%	96'25*
Catalana Gas i Elec. E 4 1/2%	83'75
" F 4 1/2%	83'50
" G 6%	99'50
" Bons 6%	97'00
Energia 5%	87'50*
" 6%	97'75*
" Bons 6%	98'00
S. P. F. Mot. 6%	90'50
" " " Bons 7%	95'00*
H. A. Electri. 6%	101'75
" " Bons 6%	112'00*
Cooperativa F. Al.	77'25
NAVEGACIO	
Trans. 4%	86'00*
" 6% 1920 v.	101'00*
" 6% 1922 n.	104'00*
" 5 1/2% esp.	96'00
" 5 1/2% cns.	96'00
Esp. Con. N. 6%	94'75*
Esp. Cons. E. 6%	98'00*
U. Naval Llevant	98'50*

CIMENTS I CARBONS	
Asland 6%	92'50*
" 7%	90'00*
Hull. Espan. 6%	96'75*
U. Salinera d'Esp.	102'00
CONSTRUCCIO	
F. d'Obres 4 1/2%	90'00*
" " 5%	85'00*
" " 6%	94'75*
" " 1925	99'00*
Cons. i Pavim. 6%	87'75*
OBLIGACIONS DIVERSES	
Prodt. Pirelli 6%	95'50*
Colònia Güell 6%	96'00
Potasse Súria 7%	100'75
Regam. Ebre 5%	86'00*
" Llevant 6%	100'00
" Bons 6%	97'50*
" S. O. 6%	87'00*
Teneria Mod. 7%	80'50
Alts F. d'And. 6%	88'50*
Sucrera Esp. 6%	91'00*
S. A. Cros 6%	99'75
ACCIONS	
Banc d'Espanya	644'00*
Canal Ebre	38'00*
Catalana D.	72'50*
" E.	80'00*
" F. pf. 6%	10'00*
C. Transatlàntica O.	93'85
" " P.	55'00*
Espanya Industrial	183'00*
Hispano Suïssa	157'00*
Hulleres	90'50*
Indústries Agrícoles	178'00*
Transmediterrània	91'50*
Telefònica 7% P.	98'85

NOTA.—Els canvis assenyalats amb un asterisc (*) són canvis anteriors.

BORSA, MADRID

	Com.
Interiors	—
Amortitzable 4%	—
Amortitzable 5%	—
Exterior 4%	—
Banc d'Espanya	—
Tabacs	—
Sucres P.	—
Sucres O.	—
Cèdules	—
Nord	—
Alacant	—

CANVI DE L'OR

Alfons	112'00
Isabel	114'00
Unces i 1/2 unces	112'00
Petites	112'00
Francs	113'00
Lliures	29'25
Dòlars	5'85
Quilo de plata	115'00
Quilo de platí	21,000'00

DIVISES

Borsa de Barcelona

Francs	22'30
Suïssos	109'00
Belgues or	79'00
Lires	26'00
Lliures	27'56
Dòlars	5'67 1/4
Peso argentí	2'39 1/2
Marcs	1'35

BORSA DE PARIS

	Tanca	Darrer
Londres	12464	12491
Nova York	25549	25?4
Bèlgica	35450	355'00
Espanya	451	451'00
Itàlia	11600	116'00
Suïssa	491	491'00
Dinamarca		
Holanda	1022	1022'50
Noruega		
Suècia	68450	
Praga	7580	
Rumania	1525	
Portugal	4700	
Argentina	5875	
Brasil		
Grècia		
Alemanya	606	

BORSA DE LONDRES

Nova York	48546
Holanda	121341
França	124375
Bèlgica	10135
Itàlia	204175
Alemanya	2427
Suïssa	2710
Espanya	12315
Dinamarca	18155
Suècia	1861
Noruega	958
Lisboa	16375
Praga	243800
Austria	4745
Argentina	454
Rio Janeiro	5800
Montevideo	5900
Xile	4765
Buenos Aires	
Portugal	
Valparaíso	

DADES FACILITADES PER LA CASA JOAQUIM SITGES PADROSA

ARTICLE I MERCAT	MESOS	TANQUES Precedent	TANQUES D'avui	Alça	Baixa
Cafè Nova York	Març	14'82	14'70		12
	Maig	13'89	13'74		15
	Juliol	12'89	12'75		14
	Setembre	12'09	11'95		14
	Desembre	11'62	11'50		12
Sucre Nova York	Març	2'86	2'92	6	
	Maig	2'94	3'01	7	
	Juliol	3'05	3'12	7	
	Setembre	3'15	3'21	6	
	Desembre	3'08	3'15	7	
Sucre Londres	Març	17.1 1/2	17.1 1/2		
	Maig	17.2 1/4	17.2 1/4		
	Agost	17.6	17.5 1/4		3/4
	Desembre	15.7 1/2	15.6 3/4		3/4
Blat Xicago	Maig	134 1/4			
	Juliol	129 1/4			
	Setembre	127 3/8			
Moresc Xicago	Maig	78 1/4			
	Juliol				
	Setembre				
Blat Liverpool	Maig	10.1 7/8			
	Juliol	10.1 1/4			
	Octubre	9.11 3/8			
Metalls : Londres					
Coure comptat		56.03.9	56.03.0		
" 3 mesos		56.13.9	56.13.9		
Estany comptat		313.07.6	315.12.6	2.05.0	
" 3 mesos		298.12.6	300.07.6	2.03.0	
Plom comptat		27.12.6	27.10.0		2.6
" termini		28.01.3	27.18.9		2.6
Spelter comptat		30.10.0	30.08.9		1.3
" termini		30.16.3	30.16.3		

MERCAT DE LLOTJA

CEREALS

BLATS

Aragó i Navarra	52 a 54
Castella i Manxa	49 1/2 " 50 1/2
Extremadura	49 " 49 1/2
Urgell i Vallès	52 " 53

(Preus en pessetes els 100 quilos, sense sac, damunt vagó origen)

MORESC, ORDI I CIVADA

Moresc Plata	a 33
Ordi Extrem. i Manxa	
Ordi Urgell i comarca	36 " 37
Ordi estranger	
Civada Extremadura	35 " 36
Civada Manxa	35 " 36
Escaiola Andalusia	60 " 65

ARROS

Bomba Calasparra	134 a 138
Bomba	100 " 115
Selecte	57 " 58
Matisat	56 " 57
Bell-lloc bass O	53 " 54
Trencat	

LLEGUMS

Llenties	65 a 100
Faves Llobregat	
Faves Extrem. o And.	52 " 53
Faves estrangeres	51 " 52
Favons Extrem. o And.	50 " 51
Favons estrangers	48 " 49
Veces Castella	42 " 42 1/2
Veces Sagarra	41 " 42
Veces Andalusia	41 1/2 " 42
Erps	34 " 35
Guixes	37 " 38

MONGETES

Castella	105 a 115
Mallorca	72 " 74
Prat	60 " 65
Urgell i Comarca	60 " 65
València	65 " 67
Estranger, seg. classe	60 " 80

CIGRONS

Saüc	180 a 200
Blancs gr. alf. 44/45	110 " 112
Blancs gr. alf. 48/50	105 " 107
Blancs gr. alf. 52/54	90 " 92
Blancs gr. alf. 58/60	82 " 84
Blancs gr. alf. 60/65	65 " 70
Palons	60 " 80

(Preus en pessetes els 100 quilos, amb sac, damunt carro Barcelona)

FARINES

Força	75 a 80
Extra local	68 " 69
Corrent local	66 " 66 1/2
Extra Blanca Castella	68 " 69
Blanca corrent Castella	65 1/2 " 66
Baixa	54 " 55

(Preus en pessetes sac de 100 quilos, damunt carro Barcelona)

DESPULLES

Número 3	28 a 30
Número 4	25 " 26
Segones	21 " 22
Terceres	19 " 20
Quartes	17 " 18

(Preus en pessetes els 60 quilos, amb sac, damunt carro Barcelona)

Menut (primer)	18 a 19
Segonet	17 " 18
Segó	13 " 14

(Preus en rals la quartera de 70 litres, sense sac, damunt carro Barcelona)

ALTRES GENERES

GARROFES

Xipre	48 a 49
Negra Vinaròs	50 " 51
Negra Castelló	50 " 51
Negra Mataleva	46 " 47
Negra roja	48 " 49
Eivissa	42 " 44
Mallorca	35 " 41

(Preus en rals els 52 quilos, sense sac, damunt carro Barcelona)

Polpa remolatxa estr.	33 1/2 a 39
Polpa remolatxa país	27 " 28
Turtó de coco	27 " 28
Farina de llinosa	33 " 34

(Preus en pessetes els 100 quilos, amb sac, damunt carro Barcelona)

Alfals	7 a 8
Palla llargueta	3 " 4
Palla curta	4 " 4 1/2
Fulla d'olivera	
Trepadella	

(Preus en pessetes els 40 quilos, damunt carro Barcelona)

OFERTES DIRECTES DE PROCEDENCIA

Ordis Ext. o Man. nous	
Erps nous	26 a 27
Titus nous	30 " 31
Veces noves Màlaga	
Faves noves país	46 1/2 " 47
Favons nous país	44 " 45
Ordi Urgell i comarca	25 " 26
Civada Man. o Extrem.	28 " 29

(Preus en pessetes els 100 quilos, amb sac, damunt vagó origen)

ARRIBADES

ESTACIO M. Z. A.

(Vagons)

25 de blat; 3 de farina; 1 de civada; 3 d'ordi; 1 de veces.

ESTACIO NORD

(Vagons)

9 de blat; 4 de farina; 1 d'ordi; 1 de veces.

PEL MOLL

CENTRE COTONER DE BARCELONA

LIVERPOOL	Disp.	G.	F.	M.	M.	J.	O.
Tanca anterior	756	788		746	758	772	781
Obertura		781		Nom.	750	762	773
Segon telegrama	773	781		738	750	762	773
Tanca		789		732	751	765	774
Alça	17						
Baixa		4		8	7	7	7

NOVA YORK		G.	M.	M.	J.	O.	D.
Tanca anterior	1440	1473	1400	1422	1442	1457	1477
Obertura		1464		1413	1433	1450	1467
Segon telegrama		1471		1420	1430	1444	1471
Tanca	1415	1446	1383	1396	1416	1430	1447
Alça							
Baixa							

NOVA ORLEANS		G.	M.	M.	J.	O.	D.
Tanca anterior	1425		1424	1425	1440	1448	1458
Obertura				1426	1420		
Segon telegrama							1434
Tanca	1400		1381	1398	1413	1421	
Alça							
Baixa							

EGIPTE (Liverpool)	Gener Sakellar.	Gener Upper	Març Sakellar.	Març Upper
Tanca anterior				
Obertura	1316	1349	1830	
Segon telegrama				
Tanca	1320	1345	1835	
Alça				
Baixa				

Alexandria Tanques del dia			
	G.	A.	O.
Ashmouni	1863	1895	1968
	G.	M.	M.
Sakellar.	2575	2585	2610

DISPONIBLE EN PLAÇA

Good Middling (Standard Universal)

Any Port	Orleans	Texas
119	120	122

Arrib. als EE. UU. en un dia . . . 19,000 B/s. contra 26,000 B/s. l'any passat
Arrib. als EE. UU. des de l'1 d'agost 11.357,000 " " 8.457,000 " "
Vendes a Liverpool . . . 7,000 " " 4,000 " "

Transferència: 4,85 5/8

NOTICIARI

LA PUBLICITAT

PREUS DE SUBSCRIPCIÓ

	Ptes.
Barcelona, mes	6'—
Península Ibèrica, trimestre	7'50
Amèrica Llatina, »	8'50
Altres països »	25'—

SERVEI METEOROLOGIC DE CATALUNYA. — Situació general atmosfèrica d'Europa a les set del matí de dia 22 de març de 1927:

Les altes pressions de l'Europa Central perden lentament intensitat i existeixen actualment dos màximums ciclònics situats a Itàlia i al sud-est de la Península Ibèrica.

A les costes d'Escòcia creua de Ponent a Llevant una important depressió barométrica que pertorba el temps als països més occidentals d'Europa i principalment a les Illes Britàniques on es registren pluges i vents del sud-est.

A la nostra Península el cel està completament nuvolós, dominant vents flixos de direcció variable.

Estat del temps a Catalunya, a les 7:

El cel està completament nuvolós a tot el país, dominant vents molt dèbils de direcció variable, exceptuant les costes del baix Empordà, on bufen del sud-oest amb alguna força i mar molt marejada.

Les temperatures mínimes d'aquesta nit han estat les següents:

2 graus sota zero al llac Estangento i Comalis.

1 grau sota zero a Capdella.

1 grau damunt zero a Ribes.

Per als serveis de Pompes Fúnebres eviteu tota mena d'informacions inútils i no deixeu de demanar pressupost a LA NEOTAFIA, l'empresa més antiga, acreditada i important de Barcelona. Central, plaça de Santa Anna, 24 principal. — Telèfons: A. 2480 - A. 3916.

OBSERVATORI METEOROLOGIC DE LA UNIVERSITAT DE BARCELONA. — Barómetre a zero i al nivell de la mar: 768.0, 767.9, 767.8 milibars; 1023.9, 1023.8, 1023.7 millímetres.—Termòmetre, a l'ombra: sec: 12.0, 13.9, 13.2; humit: 10.8, 11.8, 12.0.—Humitat: centèsimes de saturació: 86, 77, 86.—Direcció del vent: Calma, SE., calma; velocitat del vent: 0, 3, 0.—Estat del cel: tapat, tapat, tapat.—Classe de núvols: A.-St., A.-St., St.-Cu., A.-St., Fr.-St.—Temperatures extremes a l'ombra: màxima, 15.1; mínima, 11.3; mínima arran de terra, 9.2.—Oscil·lació termomètrica: 3.8. Temperatura mitja: 13.2.—Precipitació aquosa, des de les 7 hores del dia anterior a les set d'avui: mm. de gruix, 0 sigui litres per m.2: 0.0.—Observacions particular: Broma.

HISTORIA DE L'ART
per
Joaquim Folch i Torres
Ha sortit el núm. 13

Dissabte, dia 26, al local de l'Associació Cultural de la Barceloneta, se celebrarà una vetllada literário-musical, en la qual prendrà part la notable pianista senyoreta Montserrat Aragonès i el notabilíssim rapsoda de la Ràdio Barcelona i Ràdio Catalana, Joan Aragonès, que recitarà un triat programa de poesies catalanes.

Tapa Goteres-"FYS"
Pl. Urquinaona, 13, 1r. Tel. 1749 A.

Amb gran èxit ha inaugurat la casa E. Furest, del Passeig de Gràcia, la temporada de primavera, presentant una rica i variada col·lecció de vestits de les primeres firmes de París; ha estat molt ben acollida pel seu bon gust i preus moderats.

L'Acadèmia Mercantil Moderna, Princesa, 15, inaugurarà una nova classe de Dibuix industrial, a la qual podran assistir manyans, forjadors, fusters, orfebristes, decoradors, moblistes i tots els obrers de les altres indústries que tinguin relació immediata amb el dibuix, comptant la Direcció amb un expert i competent professor.

El pla de la Direcció de l'esmentada Acadèmia és donar una ensenyança especial i de caràcter purament social.

BODES-BATEIGS-BANQUETS
Coberts amb xampany a 5 ptes.
HOTEL RESTAURANT RANZINI
Passeig Colomb, 22. T. 1499 A.

SUICIDI FRUSTRAT. — Ahir al matí fou auxiliada al dispensari Margarida Mercader i Bonet, de 22 anys. Havia begut lleixiu amb l'intent de suicidar-se. El seu estat és de pronòstic reservat. Es negà a declarar la causa d'aquella resolució.

JOIES. VERITABLE OCASIO, i objectes usats de totes classes. Preu fix. Tallers, núm. 41.

Ahir, a les onze de la nit, fou auxiliat al dispensari del carrer de Barbarà, Ramon Melà, habitant al carrer de la Unió, núm. 19, segon, segona, el qual morí als pocs minuts d'ingressar al dispensari, a causa d'un atac cardíac. Foren inútils els auxilis que li prestà el doctor Vidal Gil. Després de practicades les oportunes diligències, el jutge ordenà el trasllat del cadàver a l'Hospital Clínic.

EL **26** a les 7 de la tarda
Una exposició mal vista en la seva classe que cridarà poderosament l'atenció per la seva originalitat, és el que preparen els Panyos Ramos (Pelayo, 10)

La Junta de Proveïments va facilitar ahir la següent nota:

"Amb motiu de la constant inspecció que ve exercint i els importants decomissos que ha fet de taronja gelada, la Junta de Proveïments ha rebut els següents telegrames:

Del president de la Federació Comercial Tarongera:

"Sabent que vagons taronja refusats frontera per Junta Inspectora en primera i segona revisió, gestionen reexpedició a Barcelona, preguem impedeixi enèrgicament introducció per al consum d'aquest mercat fruita refusada sorprenent la bona fe públic amb aparent vistositat bona mercaderia."

De la Federació d'Exportadors de Taronges:

"Davant notícies informant-nos que Junta dignament presidida confisca vagons taronja tornats de Port-Bou supliquem Vuecència que abans inspeccions gènere d'aquella procedència, permeti a estació o local, convingui's selecció novament els interessats per aprofitar *així fins 80 per 100* fruita completament sana continguda per majoria vagons amb benefici per als propietaris i el mateix consumidor taronja que davant majors existències podria adquirir."

La Direcció general de Proveïments ha aprovat tot quant s'ha fet fins avui, puix la taronja gelada no pot destinar-se al consum de l'interior, per tal com no pot exportar-se.

La Junta permetrà la nova selecció que demana la Federació d'Exportadors, subjectant-la a les següents condicions: La selecció haurà de tenir lloc en local tancat; la taronja que hagi d'ésser seleccionada serà transportada a aquest local sota la vigilància de força pública, la qual també vigilarà el local. Un cop seleccionada, la que el propietari consideri bona, serà novament reconeguda pels facultatius, i la taronja gelada o de mala qualitat serà inutilitzada i transportada als dipòsits d'escombraries per compte del propietari. El públic podrà presenciar les operacions de selecció i reconeixement facultatiu, al qual fi per la Secretaria de la Junta es facilitaran els permisos que consenti la cabuda del local.

L'Agrupació d'Alumnes i Ex-Alumnes de l'Escola Abat Oliva efectuarà una visita a la central elèctrica de l'Energia Elèctrica de Catalunya a Sant Adrià de Besòs. Essent la inscripció obligatòria, cal passar per secretaria per tal de saber lloc i hora de sortida.

ROBATORI. — Els lladregots entraren al magatzem del carrer de les Corts Catalanes, 359, i s'emportaren una màquina d'escriure. No han estat detinguts.

Grandiosa subhasta Antiguitats
SALA PARÉS - dies 22 i 23

L'Agrupació d'Alumnes i Ex-Alumnes de l'Escola Abat Oliva efectuarà divendres vinent, dia 25, una visita als tallers de La Maquinista Terrestre i Marítima. Essent el nombre limitadíssim, cal passar per Secretaria tots els dies feiners, de set a nou de la vetlla, per tal de saber detalls.

. . . Un dels joies de tocador que en els colors de moda es venen a les cristalleries Lluís INglada, Rambla de les Flors, 8, i Ronda Sant Antoni, 5, és el que la vostra promesa espera que li regaleu.

Escacs : Dominós, i Mah - Jongg
VDA. BAQUÉ
8 - ARCS - 8

EXPOSICIONS D'ART

SALA PARÉS
PETRITXOL, 5
LOLA ANGLADA Pintura. Dibuixos
Fins al primer abril vinent

GALERIES LAYETANES
CORTS CATALANES, 618
Exposició d'obres del malaguanyat artista RAMON TEIXÉ

LEOPOLDINA BENLLIURE — Arts decoratives
A. BALLESTER — Pintura
J. CIVIL — »
M. FÉLEZ — »
Fins al 25 actual

ESTUDI ARENYES
CORTS CATALANES, 670
J. MERCADER — Pintura
G. ALEGRE — Ferros forjats
Fins al 7 abril vinent

LA PINACOTECA
Important col·lecció particular de quadros antics i moderns
Fins al primer abril vinent

ARTS APLICADES

URALITA, S.A.
PASSEIG DE GRACIA, 90
Revestiments artístics "DEXOR"
ARGENTERIA JENSEN
Exposició permanent

ARTS DECORATIVES

A. FUSTER VALLDEPERES — Mobles
Pintura decorativa :: Projectes
LAYETANA, 46
A. PEYRÓ — Ceràmica
Exposició de pintures de prestigiosos firmes
Fins al 6 abril vinent

COMAS i Cª en Cta
PASSEIG DE GRACIA, 2
Exposició permanent d'obres d'art i antiguitats. Objectes propis per a presents

MARIA ESCLASANS
PIETAT, 10 (darrera la Catedral)
ANTIGUITATS :: OBJECTES D'ART
Exposició permanent

Pro monument Garreta

Suma de la llista anterior 1446 Ptes.

Foment de la Sardana, primera llista: Domènec Juncadella, 5; Enric Roig, 5; Josep Vives, 2; Manuel Manresa, 5; Josep M. Cancer, 2; Ramon Roca, 2; Domènec Llor, 2; Guillem Vinyes, 2; Alfons López, 1; Isidre Gispets, 1; Estanislau Pellicer, 2; Antoni Tugues, 2; Miquel Navarra, 1; Josep Canals, 2; Baldomer Gombau, 1; Josep Rovira, 5; Eulàlia Borràs, 2; Angels Borràs, 2; Josep Canudes, 5; Francesc Coma, 2; Jaume Besora, 2; Antoni Pasqual, 1; Manuel Capdevila, 2; Ramon Esquirol, 2; Joan Pujol, 2; Pere Mogues, 2; Francesc Salvat, 2; Lluís Permanyer, 5; Joan Vicens, 1; Josep Farré, 1; Antoni Salut, 1; Lluís Pallí, 1; Josep Barril, 1; Eduard Vila, 1; Manuel Gombau, 1; Ramon Figuerola, 1; Pere Figueres, 1; Pius Torrent, 1; Joan Rossell, 1; Ramon Giner, 1.

Total fins a la data, 1527 pessetes.

La subscripció popular és oberta a la Secretaria de la Comissió Monument Garreta, Pi, 11, pral., de set a nou del vespre.

PER A NENS

d'ambdós sexes, enlloc trobareu tan ample i atractivol assortit com a les nostres Cases.

Demà, com cada dijous, obsequiem els nostres companys amb precioses joguines.

MODEL 6772

Preciosa sabata de xarol negre, cosida, de nena

Números	24-26	27-29	30-33	34-38
Pessetes	13.—	16.—	18.—	22.—

El mateix calçat en boxcalf negre

Números	24-26	27-29	30-33	34-38
Pessetes	10'50	12.—	13'50	16'50

Calçats Minerva S.A.

Pelayo, 11 - Via Laietana, 30 - Salmerón, 71
Rambla Estudis, 4, i Colomb, 2 (entrada per la Plaça Reial)

ADVERTIMENT

—o—

Preguem a tots els nostres comunicants que, en trametre'ns solts per a ésser publicats, acreditin llur personalitat mitjançant un segell o signatura i el domicili de l'entitat o particular interessats

D'ara endavant ens veurem privats de publicar les notes pregades

---

EL SENYOR

Francesc de P. Bedós i Arnal

Metge-President del Cos Mèdic Municipal
Condecorat amb la Creu de Beneficència de primera classe
Morí ahir a l'edat de 60 anys

DESPRES DE REBUTS ELS AUXILIS ESPIRITUALS

(A. C. S.)

Els que el ploren, la seva esposa Maria Garcia-Ciaño, fills Francesc de P., Josefa, Pere, Maria Teresa, Salvador i Tomàs, filla política Margarida Casals, néts, germanes, cunyats, nebots, cosins, parents tots i la Srta. Ramona Boix,

en assabentar llurs amics i coneguts d'aquesta dolorosa i irreparable pèrdua, els preguen una oració per la seva ànima i a l'ensems que se serveixin concórrer a la casa mortuòria, carrer de Gràcia, 109, a les tres en punt d'aquesta tarda, per tal d'acompanyar el cadàver a l'església parroquial de la Puríssima Concepció, i d'allí a la seva darrera estada.

SABADELL, 23 DE MARÇ DE 1927.

EL DOL ES DONA PER ACOMIADAT

Els funerals per l'etern descans de la seva ànima se celebraran dimarts vinent, dia 29, a les deu del matí, a l'expressada església de la Puríssima Concepció.

Na Maria Perdigó i Espona

morí el día 4 del corrent als 15 anys d'edat
confortada amb els Sants Sagraments i la Benedicció Apostòlica

(A. C. S.)

Els seus pares Manuel i Rosa, àvia Francisca Brunet, vídua d'Espona, oncles, ties, cosins i família tota, conviden els seus amics i coneguts a encomanar-la a Déu en el funeral que li serà celebrat a l'església parroquial de Betlem, demà dijous, dia 24, a dos quarts d'onze.

EL DOL ES DONA PER ACOMIADAT

Barcelona, març de 1927

L'Emm. Sr. Cardenal Arquebisbe de Tarragona i els Exms. senyors Bisbes de Barcelona, Patriarca de les Indies, Girona, Mallorca i Osca s'han dignat concedir indulgències en la forma acostumada

BARCELONA

EL MUNICIPI

LA SESSIÓ DE LA PERMANENT.—Ahir, a dos quarts de dues de la tarda celebrà sessió la Comissió Municipal Permanent, sota la presidència del segon tinent d'alcalde senyor Del Rio.

DESPATX OFICIAL.—Fou aprovat un *oficí de l'Alcaldia comunicant* la jubilació d'alguns funcionaris, i concedida una altra pròrroga al senyor Colom Cardany perquè pugui acabar l'expédient que instrueix sobre unes suposades irregularitats a les obres de les pedreres del Morrot.

ORDRE DEL DIA.—Els dictàmens que figuraven sobre la taula continuen en la mateixa situació. Tots els restants dictàmens que figuraven a l'Ordre del dia foren aprovats. A continuació esmentarem els més interessants:

DE LA DELEGACIÓ DE PERSONAL.—Sis dictàmens proposant altres tantes jubilacions o pensions a vídues de funcionaris municipals.

—G.—Fou aprovada la concessió de 32 permisos per a criar aviram a dins de la ciutat.

DE CULTURA.—Diversos dictàmens proposant el pagament de factures i l'aprovació de notes amb comprovants de despeses.

ELS PLETS DEL MUNICIPI.—Dictamen proposant el pagament de les despeses ocasionades a Madrid amb els plets l'Ajuntament segueix.

BARRAQUES A TERRA.—Un altre del Negociat d'Obres públiques proposant la destrucció de les barraques que hi ha al carrer de Coll i Vehí; les del carrer de les Naves de Tolosa assenyalades amb els números 2, 4, 6, 8, 10, 12, 14 16, 18, 20; 22 i 24 i les del carrer de la Indústria, números 2 i 3.

EL PARC DEL GUINARDÓ.—Un altre proposant l'expropiació d'uns terrenys que servirien per ampliar el Parc del Guinardó.

A tres quarts de dues fou aixecada la sessió.

EL SISTEMA DE LA GALLEDA ÚNICA.—Aquest espléndid sistema serà implantat des del dia 24 del corrent, de vuit a deu del vespre a la demarcació següent: Carrer de Pelayo, tot; carrer de Gravina, tot; carrer de les Corts Catalanes; del número 647 al 669 i del 676 al 702; carrer del Bruch, del número 33 al 41 i del número 42 al 48, inclosos.

LA CULTURA

Dijous vinent, dia 24 del mes que som, es donarà, de set a vuit del vespre, a l'Institut Francès, una conferència a càrrec de M. J. J. A. Bertrand, director de l'esmentat centre, el qual desenrotllarà el tema "Beethoven et l'ame moderne" a propòsit del seu centenari.

— AL BASAR DE L'OBRER.—Com ja es va anunciar, mossèn Jaume Batlle donà una conferència de divulgació de l'ensenyament oral del sord-mut al Basar de l'Obrer.

Després d'una breu notícia del sord-mut i de la història de llur instrucció, presentà diferents alumnes dels distints graus d'instrucció, amb el que es posa ben clar que el sord-mut no sols pot articular la paraula, sinó que instruïts pel sistema oral se'ls proporciona els elements perquè llur intelligència pugui exercir la seva pròpia funció i puguin educar el seu cor.

Acabat l'acte la secció infantil que dirigeix la senyoreta Mercè Vila cantà l'"Himne a Santa Isabel".

— A l'Ateneu Enciclopèdic Popular avui, dimecres, a les deu de la nit, el catedràtic En Gaietà Cortés donarà la vuitena conferència del curset sobre "Botànica".

— Demà, dimecres, a les deu de la vetlla, el senyor Josep Antich donarà a l'Ateneu Barcelonì la primera de les seves conferències setmanals sobre el tema: "Humanitisme".

— Dissabte vinent, dia 26, a dos quarts de deu de la vetlla i al Centre Moral del Poble Nou, el poeta Josep M. Rovira Artigues llegirà les poesies que componen el seu llibre d'imminent publicació titulat "Cançons d'amor i de camí". Aquest acte serà públic.

— Continuant la sèrie de conferències públiques que periòdicament vénen donant-se al Dispensari per a Malalties de l'Aparell Digestiu de l'Hospital de la Santa Creu i Sant Pau, avui, dia 23, a les deu del matí, el doctor Pinós exposarà el tema "Estudi radiològic de la bufeta biliar normal".

— La darrera sessió de l'Institut de Medicina Pràctica fou destinada a l'administració i d'una manera especial a l'organització de la vinent Assemblea de metges i per tant l'entitat convida els seus companys, acadèmies de metges i autoritats, a fi de prendre part en els seus actes; acceptant co-ponències i objeccions al tema únic que desenrotllaran els ponents de l'Assemblea doctors Vila Coro i Caballero Fernàndez titulat "Les modificacions vasculars del fons de l'ull. Aplicacions al diagnòstic de les malalties internes. Indicacions terapèutiques que se'n dedueixen.

Exposà així matèria també la mesa la bona acollida obtinguda per les nostres colle tivitats, havent-n'hi algunes que s'han apressat a oferir delegant ilustres metges especialistes en les matèries que es tractaran.

En la sessió de dilous, dia 24 a les deu de la nit, el doctor Duran Arrom exposarà la següent conferència "Balnearis, Sanatoris i estacions climàtiques en cardiologia".

— Al Centre Excursionista de Catalunya, avui, dimecres, a un quart de vuit de la tarda, tindrà lloc la desena lliçó de fisiografia del Curs d'Iniciació Geogràfica organitzat per l'esmentada entitat. Anirà a càrrec del professor senyor Jaume Marcet i versarà sobre "La paleogeografia i la història geològica".

Com és sabut, a aquest curs solament poden assistir-hi els socis del Centre que s'hagin inscrit i les altres persones prèviament matriculades.

EL SENYOR MILANS DEL BOSCH, ACADÈMIC. — Dilluns se celebrà al Saló del Consell de la Universitat la recepció del nou acadèmic, soci de mèrit de la Reial Acadèmia Hispano-Americana de Ciències i Arts de Càdiz, general Joaquim Milans del Bosch, governador civil de la provincia de Barcelona. El senyor Milans del Bosch fou molt felicitat. L'acte revestí una gran solemnitat.

— Ahir a dos quarts de set de la tarda l'illustre doctor Isidre Gomà, bisbe preconitzat de Tarazona, donà a la Sala Mozart la primera de les quatre conferències organitzades per la Junta contra la mortalitat infantil.

El doctor Gomà digué que sols per cortesia donava aquestes conferències.

Glossà el tema "La dona i la llar". Dividí aquesta en dues classes: la normal o pacífica i la que està en crisi. En la primera, la muller ha d'ésser com un iman que atragui el marit i els fills, perquè la llar és la família, i aquesta és l'amor. La muller no ha d'ésser presonera de la llar, però tampoc ha d'exhibir-se fora d'ella. Si la muller no fa de la llar un cel, es desfà la família.

En parlar de la llar en crisi, digué que aquesta obeeix a la falta d'autoritat per part del marit; a la falta d'amor en l'home o en la dona, i sobretot a la falta de sentiments religiosos.

El doctor Gomà fou molt aplaudit.

LA MÚSICA

La festa que l'Institut Català de Rítmica i Plàstica, dirigit pel mestre Joan Llongueres, donarà demà pasat, dia 25, al Centre Moral del Poble Nou, està integrada per les següents obres:

Primera part. — "El joc dels pilons" i "Au! Au! la neu!", J. Dalcroze; "El joc dels rams", Joan Llongueres; "Ronda de la núvia", J. Dalcroze.

Segona part.—"Les gestes de les nenes", "El mocador" i "Són deu noies per casar", de Joan Llongueres, i "El joc del Circ", J. Dalcroze.

Tercera part.—"Ronda de la jardinera" i "El joc del pim, pam, pum", de J. Dalcroze, i "L'escolà de les corretges" i "El joc de les bombes", de Joan Llongueres.

— El quart concert eclèctic organitzat pel Patronat de l'Institut Musical Acadèmia Ardèvol, tindrà lloc el propvinent divendres, a les cinc de la tarda.

Ultra les obres conegudes, com l'Andante amb variacions de Schumann, el Preludi i Fuga de Bach i la Sonata en Re M., de Beethoven, s'executaran per primera vegada a Barcelona, l'Estudi de les Debussy, la Sonata núm. 5 de Scriabin, obra interessantíssima, i una de les més ponderades de Max Roger: Introducció i Pasacae i Fuga, per a dos pianos, obres en les quals estan compreses totes les dificultats de la literatura moderna del gènere.

Aquesta sessió serà interpretada pel pianista F. Ardèvol i la seva deixebla Hermínia Gas.

— El Centre Moral del Poble Nou donarà el propvinent divendres, dia 25, a dos quarts de cinc de la tarda, una audició de cancons i Joes d'infants, per l'Institut Català de Rítmica i Plàstica, fundat i dirigit pel mestre Joan Llongueres.

A la mateixa entitat, i el diumenge següent, dia 27, a la tarda, donarà també un concert de lieder la senyoreta Francisqueta Gibert.

La política

UN DECRET SENSACIONAL

"La Noche" d'ahir publicava una informació de Madrid de la qual retallem els següents parágrafs:

"Crei que la noticia, que hoy ya conoce todo Madrid, sólo la podía dar a medias. Y me limité a enviar a "La Noche" aquella adivinanza, del día de San José, que se titulava: "El extraordinario de la *Gaceta*". Llegar a Madrid el número a que me refiero y oir que me llamaban por teléfono fué todo uno.

—¿Qué es eso que cuenta usted del extraordinario de la "Gaceta"?...

—Sencillamente, la aparición del Decreto que se anuncia.

—¿Por qué no ha dicho usted claramente de qué se trataba?

—Por miedo al lapiz rojo.

—Mal hecho. Ahí tiene usted a Romanones pidiendo una senaduría vitalicia porque sabe que se acerca el restablecimiento constitucional y el funcionamiento de las Cortes del Reino. ¿No lo ha leido usted en los periódicos?...

—Sí; pero... a lo mejor la toman *conmigo y no me dejan decir lo que a los demás.*

—¿Y no le da a usted pena tener a los lectores de "La Noche" cincuenta y tantos días haciendo conjeturas para saber a qué se refiere el Real Decreto que ha de publicar la "Gaceta"?

—Por mi, puede usted creerlo, se lo hubiese dicho en el acto. ¡Bueno soy yo para guardar secretos!

—No le creo. Eso es un truco periodístico para el cultivo del sensacionalismo.

—Le aseguro a usted que fué por *miedo a la censura.*

No quiero decir nada más. Con lo dicho basta y sobra. Hemos llegado a la mayor edad. El Gobierno, satisfecho de sus éxitos, va a las elecciones. ¿A la antigua? ¿A la moderna? ¿Viejo sistema? ¿Sistema nuevo?... No quiero ser más papista que el Papa. El Real Decreto nos sacará de dudas.—S. V."

UNA LLETRA

El "Centro de Dependientes del Comercio y de la Industria" ens envia la següent lletra:

"Señor Director de LA PUBLICITAT.

Muy señor nuestro: Por no sernos de interés el periódico de su digna dirección, rogámosle se sirva ordenar la tramitación de la baja de este Centro en la lista de sus suscriptores; desde esta fecha.

De V. afímo. s. s. q. e. s. m.—Presidente, *Ramis.*

LA PLAÇA D'EN PRAT DE LA RIBA, A SARRIÀ

Retallem de "Las Noticias":

"Ha sido presentada al Ayuntamiento, suscrita por varios vecinos de la plaza de Prat de la Riba, de Sarriá, una instancia pidiendo que no se cambie el nombre a dicha plaza para evitar las molestias y perjuicios que al comercio ocasionan estos cambios, y que equivalen a un traslado de domicilio.

Añaden que dicha plaza ha tenido que sufrir ya varios cambios de nombre."

PER LA SALUT DEL CAP DEL GOVERN

Amb motiu de l'accident sofert per l'Excm. senyor marquès d'Estella s'han cursat els següents telegrames:

"Duque Hornachuelos. Madrid.—Eleve a don Miguel ocasión de su accidente adhesión verdaderos amigos de Cataluña.—Rafael Suñen."

"Duque de Hornachuelos. Madrid.—Distrito primero de "Acción Nacional" eleva a su indiscutible jefe testimonio su firme adhesión ocasión leve accidente sobrevenido de su excesivo trabajo que efectua solo, por resurgimiento España. 500 patriotas de este distrito desean pronto restablecimiento, rogamos información diaria.—Presidente, Seseras.—Secretario, Albacete."

"Duque de Hornachuelos. Madrid.—Distrito noveno "Acción Nacional" informados leve accidente rogamos trasmita señor marqués de Estella nuestra ferviente adhesión agradeciendo comunique a estos 800 incondicionales estado diario de la herida. —Presidente, Camps.—Secretario, Herrero."

"Duque de Hornachuelos. Madrid.—Distrito dècimo de "Acción Nacional", compuesto de 300 primo-riveristas, envian ferviente voto restablecimiento del gran estadista para que no se retrase el resurgimiento nacional.—Presidente, Elías Miró."

PENINSULA

Probablement d'aquí a pocs dies el rei reprendrà la seva vida normal

"La Nación", òrgan oficiós del Govern, comenta amb respectuosa cautela la renovació que el Govern francès ha fet a M. Steeg de la seva missió al Marroc

La malaltia del rei

EL CURS DE LA CONVALESCENCIA ÉS SATISFACTORI

Madrid, 22. — Don Alfons continua en estat molt satisfactori.

S'aixeca a les hores centrals del dia, llegeix algun periòdic i algun llibre o revista i conversa amb les persones de la família reial, i amb els palatins, amb els quals despatxa normalment.

Es probable que el rei reprengui d'aquí a pocs dies la seva vida normal, encara que es probable que no rebi audiències fins a la tornada del seu projectat viatge a Andalusia.

EL CAP DEL GOVERN NO REP NI DESPATXA

Madrid, 22. — El marquès d'Estella no ha rebut visites ni ha despatxat amb els ministres.

Interessant-se pel seu estat, continua la desfilada de personalitats pel ministeri de la Guerra.

CONSELL DE MINISTRES

Madrid, 22. — A dos quarts de set de la tarda s'ha reunit el Consell de ministres.

UN SOLT DE "LA NACIÓN" SOBRE LA POLITICA FRANCESA AL MARROC

Amb motiu d'haver-li estat renovada a Mr. Steeg, pel Govern de França, la seva missió al Marroc per sis mesos, atenent a la seva qualitat de parlamentari, diu l'òrgan oficiós del Govern "La Nación" el següent:

"Claro que los españoles no tenemos por qué intervenir en estas decisiones que competen en absoluto al Gobierno del país vecino, a pesar de las armónicas y cada día más estrechas colaboraciones de las dos Naciones en todo lo que respecta al problema marroquí. El Gabinete de París y el Presidente francès sabrán lo que conviene al supremo interés de la Nación hermana en esta empresa civilizadora que de acuerdo con España realiza, mal que pese a los esfuerzos baldíos de quienes han intentado entorpecerla sin conseguir otra cosa que afianzarnos a todos en la creencia de su eficacia. Ahora mismo, ante los sucesos que se han desarrollado en la zona francesa con motivo del ataque que ha costado la vida a heróicos y dignísimos oficiales del valiente ejército de Francia, estamos seguros de que habrá sido ofrecida la colaboración efectiva de nuestras fuerzas, animadas, como toda España y su Gobierno, de los mejores deseos de compartir sacrificios y glorias en este gran empeño de pacificación y de cultura.

Hemos de limitarnos, pues, los españoles a registrar, sin ningún comentario, que en estas circunstancias no sería oportuno, el hecho de haber sido prorrogada por otros seis meses, según los preceptos parlamentarios, la misión temporal que desempeña en Marruecos el Residente francés, Mr. Steeg."

UNA CARRETERA A LA VALL D'ARAN

Madrid, 22.—Una comissió d'alcaldes de la provincia de Lleida ha visitat aquest matí el ministre del Treball per tal de pregar-li que s'interessi del de Foment la construcció d'una carretera a la Vall d'Aran.

LA REFORMA DE LA LLEI DE FUNCIONARIS

Madrid, 22.—A dos quarts d'una del matí, sota la presidència del senyor Aunós, s'ha reunit al ministeri del Treball la comissió assessora per a la reforma de la llei de funcionaris.

S'han nomenat algunes ponències i ha començat l'estudi de les línies generals del projecte.

REUNIÓ DEL CONSELL DEL TREBALL

Madrid, 22.—Sota la presidència del general Marvà s'ha reunit el Consell del Treball.

S'han aprovat alguns expedients de cases barates.

El Consell ha començat la discussió d'un acte convingut a Lugo relatiu al descans dominical del comerç en aquella localitat.

No ha recaigut cap acord.

UN PROJECTE D'ASSEGURANCES SOBRE RISCS MARÍTIMS

Madrid, 22.—"El Sol" es congratula que el Govern hagi aprovat en un dels seus darrers Consells de ministres un projecte sobre riscos marítims, i després d'exposar el beneficiós que pot ésser per a la indústria pesquera la tal iniciativa, diu:

"No es podran salvar les vides dels pescadors destinats a morir a la mar, perquè això no existeix en la voluntat dels homes, però en canvi no s'augmentarà amb la fam i la desolació dels que sobrevisquin a la catástrofe.

I si així ha ocorregut fins ara, prova la indiferència que Espanya tingué sempre pels problemes de la mar."

Assenyalant la importància que la mesura pot tenir també en l'aspecte econòmic, publica unes dades estadístiques en les quals demostra que hi ha a Espanya 38.000 embarcacions destinades a la indústria pesquera, que sumen 200.000 tones poc més o menys. El valòr d'aquesta flota ve a ésser de 140 milions de pessetes i d'ella viuen uns 140.000 pescadors.

CARPETES PROVISIONALS DEL DEUTE AMORTITZABLE

Madrid, 22.—La "Gaceta" d'avui publica l'anunci d'haver-se emès i posat en circulació 1.469.060 carpetes provisionals del deute amortitzable 5 per 100, data primer de gener de 1927, lliure de la contribució d'utilitats, amb un capital de 3.546.500.000 pessetes nominals, dividides en la forma que s'indica.

EL FENOMEN GEOLOGIC DE CUENCA

Cuenca. — S'han registrat noves esllavissades de terra. Les més grosses tingueren lloc la nit del dissabte al diumenge. Foren tan grans que el diàmetre de l'avenc ha augmentat considerablement.

En el pis s'observen

Al sòl s'observen enormes esqletxes, unes de forma circular i altres radials, que fan preveure noves i imminents esllavissades.

El veïnat està preocupat en veure que s'inicien els esfondraments en direcció al poble

LA CONFERENCIA DEL LLIBRE

A les cinc de la tarda, sota la presidència del senyor Castedo ha continuat les seves deliberacions la Conferència del Llibre.

Ha començat la sessió llegint-se la ponència titulada "Paper per al llibre", que diu: Primer, en el règim aranzelari actual s'aplica al paper destinat a publicacions, diaris i revistes un aranzel que ha de desaparèixer, essent un gravamen per a la indústria paperera; segon, suprimint aquest règim especial duaner els fabricants de paper produirien en igual proporció el paper que s'invertèixi en la confecció d'obres literàries que s'exploten.

Abans de posar-se a discussió aquesta ponència el president ha dit que es veu en la necessitat de fer *alguns aclariments* referents a diferents aspectes de la conferència.

Afirma la seva creença que el que s'ha de demanar al Govern són reduccions possibles, però no una reforma com l'aranzelària, que és la que es demana.

La rebaixa del l'aranzel en la forma que es demana és molt difícil d'obtenir-la i esmenta alguns productes sobre els quals no es pot concedir aquesta rebaixa.

Rebutjada la proposició del senyor Del Alamo, el senyor Gili pronuncia un discurs que és reproducció de diversos dels arguments que ahir feu per a censurar els beneficis aranzelaris de què gaudeix el paper per als diaris.

Examina en el seu discurs la concessió de l'anticip reintegrable a la Premsa, i diu que per a evitar la importació de paper per als diaris aquesta havien d'haver augmentat el preu dels exemplars.

Afegeix que el gravamen d'importació de paper per a la Premsa és, per la seva nullitat, una franquícia, i diu que la concessió d'aquesta franquícia és la causa primordial de la crisi del llibre.

Creu que la indústria nacional papelera es veu avui en crítica situació precisament per la llibertat d'importar paper per als diaris.

D'aquesta manera—diu—la indústria paperera no podrà mai prosperar, impossibilitant també que prosperi la indústria del llibre.

Considera que no és just el règim d'excepció de què gaudeix la premsa i creu que la junta aranzelària ha d'informar sobre aquest afer i imposar un gravamen al paper de diaris.

Creu que com a mitjà d'afavorir la premsa, el Govern concedí l'anticip, però no ha d'ésser a costa d'altres indústries consumidores de paper.

Fa l'examen de la situació econòmica de la premsa dient que avui dia és de gran prosperitat i que en atenció a això no és just que tingui tracte de favor.

El senyor Rufí Blanco, com a representant de l'Associació de la Premsa, sense mandat exprés d'ella, diu que l'assemblea és completament incompetent per a tractar del problema dels diaris i de matèria aranzelària en els diaris.

Aquesta assemblea es diu Conferència del Llibre i per això no ha d'intervenir en res que no sigui el llibre, molt més tenint en compte que aquí no hi ha representants de diaris, ja que d'haver-ho anunciat haurien acudit en gran nombre

Tractar aquí d'aquest afer és barrejar petiteses sense cap interès.

Demana, per tant, que s'acabi aquest debat.

Torna a insistir en les seves anteriors manifestacions el senyor Gili i llavors és contestat pel senyor Fernández Cancela, el qual explica les causes excencionals i de patriotisme que obligaren el Govern a concedir la bestreta reintegrable a la Premsa.

Des d'aquest moment intervenen diversos oradors en la discussió, manifestant-se a cada moment més oposats interessos i continuant en la seva tossuderia els editors en considerar que la crisi de la producció del paper pervé precisament de la franquícia concedida a la Premsa.

En nom dels editors parlen Martínez Reus, Clavel i Montiel, i en defensa dels interessos de la premsa el senyor Fernández Cancela.

Revista de Premsa

Premsa catalana

Tarragona viva

J. M.ª Boronat a "El Dia", de Terrassa, comenta el bell exemple de redreçament espiritual que ofereix a hores d'ara Tarragona. El quietisme de la ciutat imperial—diu—havia esdevingut ja un tòpic. Semblava talment que hi hagués només arqueologia i classes passivés. Aquesta coincidència — conclou — es prestava tant i tant a fer literatura!

"Però ara, en un redreçament gairebé meravellós, sembla que vulgui desmentir rodonament aquell lloc comú. Tarragona aquests dies vibra de cara al futur amb una empenta interior formidable. Tant l'aspecte material, com l'estètic, com el de la cultura són posats en actualitat. Es pensa construir una estació central, millora imprescindible pel desenvolupament de la Tarragona moderna; d'aquesta manera hom podria desempallegar-se de la barrera férrea que la separa anti-estèticament d'aquella mar tan pròpiament tarragonina i així convertir de passada els terrenys que actualment ocupen les línies del tren en un magnífic passeig marítim."

I afegeix que en els diaris tarragonins shom ha parlat amb molta insistència dels edificis locals per a posar en les condicions degudes la Biblioteca i el Museu provincials.

"Tarragona no és una ciutat més collocada a l'atzar damunt del mapa. El nom tan sols ja és evocador d'un passat esplendorós. Es una ciutat que pertany a tots, que a tots, per més allunyats que n'estem, ens interessa la seva grandesa i el seu esplendor. Tot Catalunya ha d'interessar-se del seu esdevenidor i de la seva magnificència..."

Ara—acaba dient—que Tarragona dóna tan bell exemple de desemperesiment és el temps oportú d'ajudar a treure-la de l'estat de somnolència en què vivia. I clama que aquest exemple que donen els tarragonins a tantes ciutats endormiscades cal encoratjar-lo entre tots, des de tots els camps.

Per a una col·lecció d'estudis d'història i d'arqueologia

A "L'Amic de les Arts", de Sitges, la intelligent gaseta, trobem un article de Josep Carbonell, en el qual, al marge de recents troballes arqueològiques a Tarragona, escriu:

"Al marge de totes aquestes troballes havem notat en els que les han comentades, un càlid, un entusiasta amor, que ens ha fet creure en la conveniència de popularitzar-les. Heus aquí una tasca bellíssima, digna d'ésser tinguda en compte per la "Fundació Bernat Metge", per exemple. En efecte: ningú millor que aquells que treballen i patrocinen la infusió en la nostra sang i verb vernàculs de l'esperit i el to de les dues civilitzacions mares de l'Occident, per infondre en l'ànim dels seus adherits l'amor a l'apassionada recerca i al llegat de pur pas per la pàtria. Una col·lecció d'estudis d'història i d'arqueologia clàssico-catalans fóra un bell inici dels altres a publicar com acompanyament del cos de textos i de traduccions. Una venturosa casualitat ha volgut que, aquell a qui Tarragona deu la concessió de la Fàbrica de Tabacs i, de retruc, les actuals troballes arqueològiques del seu subsòl, sigui el mateix màxim propugnador i Mecenas de les cultures grega i llatina a Catalunya. Havem anomenat al senyor Francesc Cambó en les seves dues grans èpoques de ministre de Foment i post-collaboracionista de la política espanyola. Una tal coincidència, no us apar un comandament?"

La política i la cultura

Lluís Duran i Ventosa, des de les pàgines de "La Veu de Catalunya", contesta l'article de "Gaziel", publicat divendres passat a "La Vanguardia", el qual, com la majoria d'articles del co-director del diari del senyor Godó, ha alçat gran aldarull en el nostre món. Afegim, tanmateix, que si a base de tergiversar fets i d'atribuir a gent dignissima actituds que mai no han adoptat, alçar aldarull és cosa ben fàcil, massa—diríem.

Ara bé, Duran i Ventosa comença dient que no intenta pas discutir el cas concret que ha provocat la indignació de "Gaziel". Prescindiré—diu—de si ha existit la immixtió de la política en el desenrotllament de la intellectualitat. Contra l'opinió de "Gaziel", creu l'articulista que és necessari que la política intervingui en els afers de la cultura. I afegeix tot seguit:

"El que hi ha és que cal entendre's sobre ço que el mot "política" vulgui dir. "Gaziel" parla com si la política fos l'art de nomenar uns quants regidors, o de mantenir uns quants casinets, sense idealismes ni més preocupacions que la de la constitució d'un nucli d'amics. No: això no és propi de la mentalitat d'un "Gaziel". La política és l'art de dirigir la vida dels pobles, i el polític, si vol ésser digne de la seva funció, ha de preocupar-se i ocupar-se constantment de tots els elements que constitueixen aquesta vida. Cap no pot ésser-li aliè. Així pugui realitzar els seus ideals des del govern com que hagi de propagar-los només en l'oposició, tots els sentiments, tots els interessos, totes les necessitats del seu poble l'han de preocupar, sense que cap d'ells no li pugui ésser indiferent, integral com ha d'ésser la seva concepció de la vida nacional."

Suposar que els polítics poden abandonar als seus propis impulsos l'economia i la cultura de llur país, tot allò que constitueix el més essencial de la seva vida material i de la seva vida espiritual—afirma—, és tenir una idea ben minsa del que ha d'ésser la funció política. Hi ha coses — segueix dient — que hom pot perdonar que les diguin molts, moltíssims, si es vol, dels lectors de "La Vanguardia", però que són incomprensibles en les plomes dels que hi escriuen.

"Hi ha, a més, moments excepcionals en la vida dels pobles, en què fóra imperdonable que els polítics prescindissin de la cultura. Es aquesta la més essencial de les manifestacions afirmatives d'una vitalitat nacional. Com es comprendria que, si la política té per objecte l'afirmació i el progrés d'aquesta vitalitat, la política prescindís de la cultura, deixant-la desenrotllar-se per si sola, sense la cura amorosa inspirada per l'ideal?

Enclou un concepte esquifit, a més de fortament depressiu, de la política pensar que pot constituir un avantatge que la cultura se'n faci independent. Es veritat que el concepte no és menys depressiu per al que es vol anomenar intellectualisme, suposant-lo que pot viure separat, allunyat, independent de les sentimentalitats que al cap i a la fi la política representa."

En aquesta—diu Duran i Ventosa — com en tantes altres qüestions que es relacionen amb la política, cap esperit culte i comprensiu no pot confondre l'essència d'aquesta amb les desviacions que les desviacions, les errors o els defectes dels homes s'hi puguin portar. En el cas de les relacions de la cultura i la política—afegeix—podria discutir-se si hi ha encerts o equivocacions. No és ara l'hora d'esbrinar el cas que tant ha indignat a "Gaziel". Es clar—diu Duran i Ventosa—que s'ha d'admetre que uns polítics s'equivoquin en el tractament dels problemes de la cultura. Però el què no sabem és que l'intellectualisme que "Gaziel" predica tingui el do de la infallibilitat.

I acaba:

"Solament una equivocada comprensió de la cultura i una equivocada idea de la política, poden permetre d'establir una antinòmia entre una i altra. Ni la cultura fóra més que una erudició pedantesca i inútil si no constituís l'afirmació espiritual de cada poble, ni la política fóra més que un joc d'ambicions i de passions petites si entre les seves missions cabdals no tingués la d'ajudar i d'enaltir la cultura, la de vetllar perquè sigui sempre la primera i més característica de les manifestacions de vida del seu poble."

La nostra juventut femenina

"Art Novell", amable revista de joventut, publica en un dels seus darrers números un pòrtic que ens plau d'extractar avui.

Acollint-se a unes paraules de Fidel S. Riu i Dalmau a "El Pla de Bages", amb les quals deia que entre la nostra joventut femenina, hi ha, actualment, una franca simpatia per les coses literàries.

Realment, el bon nombre de signatures femenines que apareixen en les nostres publicacions, si bé no garanteixen sempre una perfecció absoluta, però tan mateix acusen l'existència d'una important minoria femenina que s'interessa per les nostres lletres.

"Evidentment — diu l'articulista d'"Art Novell"—ens trobem avui amb una joventut femenina que llegeix bastant, que comença a conèixer els nostres escriptors, que s'interessa per les coses pairals que tenen una finalitat cultural i que àdhuc es dedica, bellament o mediocrement—n'hi ha de tots els casos—, al conreu de la poesia, de la prosa, de la pintura, etc. Naturalment que això és un guany comparat amb anys enrera que tota la contribució femenina a l'obra pairal es reduïa a quatre visques llacets o pronúncies a dojo de "mercès", etc., a què estàvem acostumats. Diem així, és clar, d'una manera general i per tant, comptem amb notables excepcions."

Compte amb l'optimisme excessiu, però—afegeix—, cal ans que tot estimular la màxima selecció entre les qui es dediquin al conreu de les nostres arts i de les nostres lletres.

Afegim nosaltres que el prestigi autèntic amb què recentment s'han vestit dos joves noms famenins: Maria Teresa Vernet i Maria Carratalà vol dir que la selecció ja és ben iniciada.

o o
o

...discussió s'ha fet cada vegada ...minuciosa, fins que el senyor ...ina ha dit que el debat prenia ...íssim aspecte i ha cridat l'a... de la Conferència davant la ...litat que en parlar-se de paper ...periòdics i de papereres s'hagi ...ualitat la discussió en dos ...en pugna ja coneguts de fa ... i advertint que tota votació ...nulla, ja que no estan repre... els interessos de la premsa ...deguda proporció.

...stant aquestes manifesta... el senyor Montiel ha dema... votació perquè es pronunciïn a ... en contra del règim aranze... actual, i llavors és precisament ...tor, el senyor Clavel, qui es ... en contra i diu que seria ... una votació en aquestes cir...stàncies.

... posat terme a la discussió el ...cant de paper senyor Zarazela, ...qual ha proposat, en nom dels fa...ants de paper, que en lloc de vo... la mesa recullí l'esperit del ... desenrotllat i el traslladi al ...ern, per al seu coneixement i ...lució. Així s'acorda per unani... i s'aixeca la sessió.

EL CULTIU DEL COTÓ A ANDALUSIA

El cultiu del cotó a Andalusia, en ...tres últimes campanyes, dóna el ...ent resultat: En el primer any ... de 800.000 quilograms; el segon ...697.000, i aquest any ha estat de ...4.000. En aquesta última campa... s'ha fixat el preu en 1'20 pessetes ...quilo per als cotons de primera; ...pesseta per als de segona, i vui... cèntims per als de tercera.

CONFERENCIA D'EN BOSCH I GIMPERA

Davant d'un públic nombrosíssim, ...re el qual figuraven distingits aca...mics de la de la Història i molts ...membres de la Reial Societat Geo...gràfica, ha donat aquesta tarda al ...tre d'Intercanvi Intellectual Ger...mànic-Espanyol una interessant con...ferència sobre el tema "Els antics ...ers i el seu origen", el savi català ... Pere Bosch Gimpera.

El conferenciant s'ha referit a les ...erses civilitzacions prehistòriques ...la nostra península, i després d'u...na llarga sèrie de projeccions amb les ...quals ha demostrat les seves afirma...cions sobre les particularitats de ca...da una d'elles, ha fet una exposició ... de ço que ell creu que és l'origen dels ...ibers.

Els ibers procedeixen — segons la ...hipòtesi sustentada pel senyor Bosch ...Gimpera — de l'anomenada cultura ...ibèrica, la qual al seu torn ...procedeix de la cultura existent al ...nord-oest d'Àfrica en el període neo...lític.

Comprèn l'orador que això ha de ... estranyesa en els oients, més ... que la prehistòria presenta ... noves sorpreses.

...civilització del nord-oest africà ...filla de la cultura sahàrica, de la ... prové també la civilització pre...dinàstica egípcia. Aquesta hipòtesis ... explicar-se tenint en compte que ... de la dessecació, el desert de ... era un país ubèrrim en el qual ... un nombrós poble.

Creu l'orador que en el principi ...neolític es produí un canvi fa... al Sahara, canvi que empobrí ... el país, obligant els seus habi...tants a cercar altres països més ha...bitables. Llavors es formaren dos ...grups: un, que es dirigí vers el nord-... d'Àfrica, i un altre que seguí el ... de l'Est africà.

L'orador ha projectat innombra...bles plaques que reprodueixen diver...ses manifestacions de l'art rupestre ...africà ... ibèric i nombrosos vasos i ... formes prehistòriques per a ...mostrar les analogies que hi ha en...tre elles.

Ha repetit, abans d'acabar, que ... és només una hipòtesi, però ha ...advertit que aquesta suposició és veia ...comprovada en un altre ordre d'acti...vitats pels moderns filòlegs i antro...pòlegs.

El senyor Bosch i Gimpera ha es... molt aplaudit.

Entre els assistents a l'acte figura... el general Weyler.

NOTA OFICIOSA DEL CONSELL

La nota oficiosa facilitada aquesta ... diu així:

Presidència-Estat.—Modificació del ...conveni comercial vigent entre Espa...nya i Noruega, a proposta del go...vern d'aquest últim país.

...iciació de les negociacions comer...cials amb Dinamarca, aprovant-se les ...bases que han de servir de norma ...per a portar-les a cap.

Conveni de reconeixement mutu per ...la validesa de títols acadèmics entre ...Espanya i Panamà.

...han aprovat les bases per a la ...concessió del servei radiotelegràfic en...tre Espanya i la República Argentina.

Hisenda. — Expedient relatiu a ...subhasta per al servei de transports, ...cèdules personals, rebuts de con...tribució, impostos i documents de dua...na.

...han aprovat alguns expedients de ...

...Foment. — Expedient proposant ...acceptar l'oferta feta a l'Estat per la ...Companyia Espanyola de Petrolis, de les ...vint-i-cinc hectàrees, que volten el son... de Lera, província de Burgos, ... a compensació de les obres de ...ament, i que han de realitzar-se ... les formalitats de subhasta.

Expedient per a l'adquisició mitjan... concurs de dues locomotores ten... amb destinació als serveis de trac... maniobra del port de Sevilla.

Expedient proposant obrir un con... per a premiar dos treballs sobre indústria minera i metallúrgica, els temes dels quals són: Estudi dels minerals piritosos, anomenats complexos, a base de sulfur de plom i zenc, existents a Espanya, i Estudi general de l'electrometallurgia del zenc.

EL CAP DEL GOVERN PARLA AMB ELS PERIODISTES

Ha acabat el Consell de ministres; el marquès d'Estella ha abandonat el palau de Bonavista i s'ha traslladat al seu domicili, on ha sopat amb la seva família.

A la sortida del Ministeri de la Guerra ha conversat amb els periodistes, als quals ha explicat l'accident que sofrí la matinada de diumenge, en la forma ja coneguda.

Ha afegit que es trobava molt bé, i encara que tenia l'ull dret (que portava tapat amb una vena) quelcom congestionat en la conjuntiva, hi veia molt bé amb tots dos ulls.

Ha afegit que demà acudirà a Palau per veure el Rei; ha afegit que el Monarca, que es troba molt bé, ha parlat amb ell per telèfon i havia signat alguns Decrets d'Hisenda i Governació.

Ha manifestat el cap del Govern que ja s'havia comunicat a l'ambaixador de l'Argentina l'acord del Consell relacionat amb les comunicacions radiotelegràfiques entre Espanya i aquella República.

Referint-se a les notícies de Xina, la situació de la qual semblava difícil, ha dit que no es podia calcular l'actitur que adoptaran els cantonesos en relació amb les concessions estrangeres, encara que és d'esperar que no passi res, car segurament els mateixos caps xinesos tractarien d'imposar les seves forces per evitar topades.

Ha seguit dient que als afores de Xang-Hai havia estat agredit el pare Boada.

Ha afegit que el nostre destacament es troba sense novetat.

Ha acabat donant les gràcies als periòdics per l'interès amb què s'han ocupat aquests dies de la lesió que sofrí al seu despatx la matinada de diumenge passat.

A LA SORTIDA DEL CONSELL

Madrid, 22. — El Consell de ministres, reunit al Palau de Bonavista, ha acabat prop de les deu de la nit.

A la sortida, el ministre del Treball, senyor Aunós, parlant amb els periodistes, ha manifestat que, a part del que es consignava en la nota oficiosa, s'havia parlat del pròxim viatge del rei de Suècia, Gustau V, a Espanya, i que tindrà lloc del 18 al 20 d'abril, i que s'havia retardat una mica per la indisposició que havia sofert el monarca espanyol.

Ha afegit que s'havia donat compte de les notícies que s'han rebut de Xina, trameses pel comandant del "Blas de Lesso", en les quals s'exposa la situació exacta de Xang-Hai, i el desembarcament d'algunes forces espanyoles, per a cooperar amb les de l'exèrcit internacional.

AMPLIACIO DEL CONSELL

El Consell de ministres d'aquesta nit ha aprovat el Decret amb les bases de la concessió sobre comunicacions inalàmbriques, fetes a la Ràdio Argentina. La concessió es fa per vint-i-cinc anys. No hi haurà exclusives. No gaudirà la companyia de subvencions de l'Estat espanyol. El cànon de l'Estat, serà de setze cèntims per paraula pels comunicats amb l'Argentina. En complir-se els 25 anys, la companyia cessarà i el material queda a càrrec de l'Estat espanyol. L'Estat, tindrà intervenció en els serveis de la Companyia i queda pendent aquest Decret, per a reglamentar-lo, del ministeri de la Governació.

El Consell ha aprovat aquesta nit la validesa de l'intercanvi de títols acadèmics amb Panamà.

En el mes d'octubre s'envià per Instrucció Pública al ministeri d'Estat un informe a fi que s'intensifiquessin les negociacions relacionades amb convenis de reciprocitat dels títols acadèmics amb els països hispano-americans. Amb Panamà és, doncs, el primer país amb qui es resol favorablement aquest assumpte.

EL PRINCEP DE GAL.LES ANIRA A SEVILLA

Madrid, 22. — Segons les nostres impressions, el príncep de Galles vindrà a Espanya, d'incògnit, la setmana entrant.

Es traslladarà a Sevilla, on passarà els dies de fira.

EL VIATGE DEL REI A ANDALUSIA

Madrid, 22. — Es cosa decidida el viatge del rei a Andalusia, però s'ignora encara el lloc on passarà una temporada.

MOVIMENT SISMIC

Toledo, 22. — Els aparells de l'Estació Sismològica han registrat un terratrèmol que ha començat a les 15 hores, 18 minuts i 50 segons.

La distància epicentral teòrica és de 10.250 quilòmetres.

Cèdules-Pasaports-Pasatges
Documents de tota mena.
19 - Portaferrissa - 19
Càrrecs públics :-: Tel. A 1725

ESTRANGER

El conflicte italo-iugoslau -- Corrents d'optimisme -- Declaracions de dues personalitats iugoslaves -- L'opinió europea

XINA

XANG-HAI

Les agències d'informació periodística anuncien que les forces nacionalistes del Govern de Canton han entrat a Xang-Hai, el principal port comercial de la Xina, on els interessos europeus i americans tenen una més gran importància. Feia algunes setmanes que Xang-Hai estava a mercè dels soldats de Xiang-Kai-Sek; però el generalíssim cantonès ha preferit retardar l'entrada de les seves tropes a la ciutat de les concessions internacionals i ha completat, abans, l'encerclament de l'estuari del Yang-Tse-Kiang, el "Riu Blau", a la confluència del qual amb el Hoang-Fu i quasi bé sobre la mar, s'aixeca la ciutat que acaba de prendre. Això li ha permès dominar la línia ferroviària de Nanking a Xang-Hai, i s'assegura la possessió de la primera d'aquestes ciutats, que ha quedat totalment indefensada. Les agències ja preveuen el pas dels soldats de Sun-Xuang-Fang, completament batut, als cantonesos. Pel que es refereix a Xang-So-Lin, el "senyor" de Mukden, els darrers èxits cantonesos li han tancat l'accés marítim a la vall del Yang-Txe-Kiang.

A Xang-Hai l'exèrcit del Kuo-Min-Tang, el partit d'unió nacional xinesa, es trobarà front a front amb els soldats europeus que guarden les concessions internacionals. Pot semblar a primera vista que aquestes forces són insuficients per a oposar-se a l'exèrcit victoriós de Xiang-Kai-Sek. Però cal tenir en compte que els diversos exèrcits xinesos, malgrat de l'enrenou que mouen, no compten pas amb nombrosos efectius. L'exèrcit nordista de Xang-So-Lin que ocupa la Mandxúria i els voltants de Pequín, no té més enllà de 150.000 homes; l'exèrcit del Xan-Tung no en té sinó 50,000; quant al Govern nacionalista de Canton, per bé que millor organitzat, no disposa sinó d'uns cent mil soldats per a cobrir un front de 2,000 quilòmetres i comunicacions d'una longitud fantàstica. Les forces internacionals de Xang-Hai, ben armades i atrinxerades, podrien fer front eficaçment a un atac dels cantonesos, que no poden concentrar totes llurs forces en un punt determinat.

No és fàcil que el xoc armat es produeixi. Si el Kuo-Min-Tang no pot entaular una batalla militar, té en canvi un mitjà infallible per a combatre els estrangers de les concessions. La concessió internacional de Xang-Hai és una ciutat d'un milió d'habitants. D'aquests, solament uns 40,000 són estrangers. Si els xinesos fallaven, tot mancaria en la concessió: els queviures, la llum, l'aigua... I els xinesos de Xang-Hai, a hores d'ara, estan completament identificats amb els xinesos de Canton. La guerra, més o menys civil de Xina, esdevé nacional quan es tracta de foragitar els estrangers.

Els privilegis, reconeguts als europeus i als americans pel tractat de Nanking, estan a punt de caducar. Els anglesos, que en 1842 entraren victoriosos a Xang-Hai i que algun temps després imposaren llurs "land regulations" als xinesos vençuts i aparentment conformats, ara hauran de parlamentar o anar-se'n.

Vaga i entusiasme a Xang-Hai

Xang-Hai, 22.—El nombre de vaguistes a Xang-Hai puja a 150 mil, i es lliuren a contínues manifestacions d'entusiasme per l'entrada de les tropes nacionalistes.

Tots els funcionaris xinesos dels Bancs estrangers s'han declarat en vaga i han amenaçat els funcionaris europeus i americans de privar-los de queviures si no fau causa comú amb ells.

La municipalitat de Xang-Hai ha publicat un manifest avisant que seran emprades totes les forces a la seva disposició per assegurar el manteniment de l'ordre a les concessions.

Es tenen notícies que les tropes de Xantung, abans de llur retirada de Xang-Hai, es lliuraren al saqueig més desenfrenat contra la població civil xinesa.—Fabra.

Saqueigs

La defensa de les concessions

Xang-Hai, 22.—Tot el comerç està paralitzat. El nombre de vaguistes puja a 50,000 i tots els voluntaris de les concessions estrangeres han estat mobilitzats.

Al barri de les concessions la tranquillitat és completa, gràcies a la presència de les tropes que ocupen tots els llocs estratègics de les concessions i particularment la zona que limitar amb el barri xinès.

En aquest últim s'estan desenrotllant escenes lamentables. Els invasors es dediquen al saqueig. Han tingut lloc combats salvatges. En el barri de Txapei, situat al nord-est de la concessió internacional, les tropes en retirada de Xantung, que han estat abandonades per llurs oficials i ignoren que llur general, Pis-Txuen, ha fugit, abandonant-los a llur sort, es dediquen al pillatge.

Els destacaments de tropes del nord que hi ha pels voltants són tenaçment perseguits pels nacionalistes, que els fan una guerra sense treva.

S'espera d'un moment a l'altre l'arribada del gros de l'exèrcit nacionalista, i s'han organitzat grans manifestacions per a celebrar l'ocupació de Xang-Hai per part de les tropes alliberadores de Xina, com s'anomena els nacionalistes.

Els edificis dels consolats són sota la custòdia de destacaments de marins de llurs respectives nacions.

S'han donat severes ordres de disparar immediatament sobre qualsevol grup de soldats xinesos que intenti penetrar al barri estranger.—Fabra.

El saqueig al barri xinès

Londres, 22. — Telegrafien de Xang-Hai a l'Agència Reuter que la major part dels soldats nordistes que aconseguiren entrar a la concessió internacional han estat desarmats i tirats fora.

Un grup de soldats de Xantung s'ha fet amo d'una art del barri xinès, on es dediquen al saqueig més desenfrenat i es disputen després la possessió del botí.

Persones que han pogut fugir d'aquest barri diuen que l'espectacle que s'hi veu és senzillament espantós. Moltes dones que s'havien negat a abandonar llurs cases han estat objecte de tota mena d'atropells per part de la soldadesca.—Fabra.

Intent de saqueig de la concessió internacional

Xang-Hai, 22. — Nombrosos soldats xinesos, que es creu que pertanyen a l'exèrcit nordista, han franquejat, durant la nit, la barrera nord de la concessió internacional, i han començat el saqueig.

Immediatament han estat tramesos autos blindats, que trencaren el foc contra els assaltants.

Les autoritats britàniques han decidit desembarcar, quan més aviat millor, un altre contingent de deu mil soldats.—Ràdio.

—o—

Londres, 22.—Li comuniquen a l'Agència Reuter des de Xang-Hai que les tropes angleses que defensen la concessió estrangera han matat a uns quinze soldats de les tropes de Xang Tung amb ocasió de la seva recent temptativa d'entrar a la concessió.

Uns 700 soldats de Xan Tung que volien entrar al recinte de l'esmentada concessió, dispararen sobre els soldats britànics, els quals rebutjaren l'agressió i obligaren a retirar-se els assaltants.

Diversos obusos caigueren a la concessió internacional i feren explossió; causaren grans danys. Fins ara s'ignora el nombre de víctimes.

S'assenyalen dosordres populars a la ciutat xinesa, on els obrers i grups de fugitius de l'exèrcit nordista lluiten pels carrers.

Uns 200.000 obrers han deixat el treball.

Els serveis municipals i de policia continuen funcionant normalment a la concessió francesa.—Fabra.

Un súbdit espanyol agredit

Xang-Hai, 22.—Quan els soldats sudistes feren irrupció a la ciutat xinesa, el súbdit espanyol senyor López travessà la ciutat en el seu automòbil. Alguns grups, després d'insultar-lo i fer-lo objecte d'amenaces, intentaren passar a vies de fet, i l'espanyol hagué de defensar-se a trets. Aconseguí obrir-se pas, no sense esforços, i escapà illès.

Algunes bales quedaren incrustades en el seu cotxe.—Havas.

Obusos a la concessió internacional

Xang-Hai, 22.—Alguns obusos han caigut a la concessió internacional, i han causat víctimes e importants danys. S'ignora el nombre exacte de víctimes.

Un obús ha caigut al famós carrer de Nanking-Road, artèria principal de la ciutat internacional. Afortunadament l'obús no ha fet explosió.—Fabra.

Londres, 22.—Comuniquen de Xang-Hai que continuen caient bombes en la zona internacional.

Els sudistes i nordistes lliuren violentíssims combats als voltants de la ciutat.

Les baixes dels anglèsos són fins ara tres morts i 14 ferits.

Una escola on hi havia refugiades cinc famílies ha quedat completament destruïda pel foc.—Ràdio.

La constitució de la municipalitat de Xang-Hai

Londres, 22. — Comuniquen de Xang-Hai a l'Agència Reuter que el Consell municipal de Xang-Hai ha publicat un manifest en el qual, després de subratllar la greu responsabilitat en què incorre per a assegurar la vida i interssos dels estrangers i dels xinesos, afegeix que l'augment ràpid de la població fa necessària la reforma de la Constitució municipal de la ciutat. Per consegüent, amb l'aprovació de les potències interessades, el Consell serà ampliat i els xinesos podran aviat elegir tres regidors més xinesos.—Fabra.

Vaga de funcionaris xinesos als barris estrangers a Hankeu

Hankeu, 22. — S'han declarat en vaga tots els xinesos ocupats als Bancs estrangers.—Fabra.

Creuer britànic tirotejat

Xang-Hai, 22. — El creuer anglès "Vindictif", ancorat a 20 quilòmetres, de Xang-Hai ha estat tirotejat amb ametralladores per les tropes xineses.

El creuer ha contestat el foc. No se sap si hi ha hagut víctimes.—Radio.

París, 22.—El "Paris Times" publica uns despatxos de Londres, donant alguns detalls relatius a l'atac de què ha estat objecte prop de Xang-Hai el creuer anglès "Invincible".

Aquest, que es trobava ancorat a Whan Goo, a una milla aproximadament de Xang-Hai, fou tirotejat des de la costa per un importants grup de xinesos.

Des del vaixell es contestà l'agressió amb foc d'ametralladores i canons de petit calibre i aleshores s'entaulà un tiroteig força violent, però els agressors oferien poc blanc, per trobar-se parapetats darrera dels roquissars que abunden en aquella part de la costa.

Intensificat el foc del vaixell anglès, els xinesos acabaren per fugir.—Fabra.

Ocupació de Su-Txeu pels nacionalistes :: La caiguda de Nanquin és imminent

Xang-Hai, 22.—Les tropes nacionalistes han ocupat la ciutat de Su-Txeu, i ha caigut al seu poder el nucli més important de les comunicacions entre Nanquin i Xang-Hai. Es considera imminent la caiguda de Nanquin.—Fabra.

Capitulació de Yung Yao

Xang-Hai, 22.—Com a resultat de les negociacions entaulades pel general Xiang Kai Xek amb el general Yung Yao, aquest darrer general ha capitulat.

Amb aquest motiu, ha estat posada la bandera sudista al quarter general d'aquella plaça.—Fabra.

El conflicte italo-iugoslau

"Es poden fer les comprovacions que es vulguin"

Declaracions del ministre iugoslau a Berlín

Ginebra, 22. — El senyor Iovanovitx, ministre de Iugoslàvia a Berna i representant del seu país a la Conferència del desarmament, ha declarat a un periodista, a propòsit de l'incident amb el Gabinet de Roma: "La nostra consciència està tranquilla. Totes les informacions donant compte que havíem fet preparatius militars i que fins havíem procedit a un començament de mobilització, són pures invencions. A les fronteres d'Albània no tenim avui ni un soldat més dels que hi havia sis mesos enrera. Per a demostrar la manca de fonament de les acusacions portades contra seu, el Govern iugoslau ja ha pregat als agregats militars a Belgrad de visitar per si mateixos la frontera i fer-se càrrec de la situació.

Estem disposats a sotmetre'ns a totes les comprovacions que vulguin fer-se en aquest sentit. Si existeix a Albània un descontent popular contra el govern de Tirana, no és culpa nostra. Que la Societat de les Nacions, com ja ho féu en el passat, s'ocupi eventualment d'assegurar l'ordre en aquell país. Pel que respecta a nosaltres, no tenim cap desig ni cap pensament d'envair Albània, si ningú no s'avença a fer-ho."—Fabra.

El que diu una alta personalitat iugoslava

Belgrad, 22. — Una alta personalitat iugoslava ha fet als periodistes les següents declaracions:

La qüestió albanesa no ha de sortir del terreny internacional. Sota cap pretexte intervendrem nosaltres en els afers interiors d'Albània, car aquest és un Estat que forma part de la Societat de les Nacions i és aquesta Societat la que ha de garantir la seva independència.

Si Itàlia enviés tropes a Albània, nosaltres no realitzaríem cap moviment militar.—Radio.

Un incident a la Cambra iugoslava

Londres, 22. — Comuniquen de Viena al "Daily News" que durant la sessió de la Scutxita el diputat Wilder ha insultat el ministre d'Itàlia a Belgrad, del qual ha reclamat la immediata expulsió de Iugoslàvia. El president ha suspès la sessió, i en reprendre-la ha anunciat sancions contra Wilder. Al mateix temps el ministre Peritx ha lamentat en nom del Govern l'incident promogut per l'esmentat diputat.—Fabra.

Intervindrà la S. de N.?

Ginebra, 22. — La Societat de Nacions no ha rebut avui cap petició d'intervenció en el conflicte italó-iugoslau, però s'assegura que el Govern iugoslau desitja portar l'assumpte a Ginebra.—Fabra.

El que diu el ministre d'Albània a Belgrad, i...

Belgrad, 22. — El periòdic "Politika" publica un interviu celebrat amb el ministre d'Albània a Belgrad desmentint categòricament els rumors fantàstics de preparatius militars de Iugoslàvia cantra Albània. Afegeix que està en la convicció de tothom que les relacions entre Albània i Iugoslàvia seran cada dia més cordials.—Fabra.

...el ministre albanès a Roma

Roma, 22. — L'Agència Stefani diu que el ministre albanès a Roma ha estat al palau Chighi, per a fer saber al cap del Govern, senyor Mussolini, tota la gratitud i reconeixement del Govern de la república albanesa per l'ajut polític que el Govern reial havia tingut a bé donar a interès d'Albània. — Fabra.

Una temptativa de mediació per part de França i Anglaterra

Londres, 22. — Segons el "Daily Mail" els Governs de França i Anglaterra, han decidit fer immediatament i conjuntament una temptativa per a llur mediació en el conflicte italo-serbi. — Fabra.

El Govern francès

París, 22.—El Consell de ministres ha examinat la situació a Xina i l'incident italo-iugoslau.

L'Agència Havas creu estar assabentada que el Govern no es proposa oferir conjuntament amb Anglaterra la seva mediació a les potències interessades, o sigui a Itàlia i Iugoslàvia.

M. Briand s'oposarà formalment a què sigui discutida a la Cambra una interpellació del partit socialista sobre la qüestió italo-iugoslava.—Fabra.

Briand aconsella la moderació a l'ambaixador italià

Cap a l'obertura d'una enquesta

París, 22.—Referint-se a la tensió italo-iugoslava, "Le Petit Parisien" diu que el senyor Briand ha prodigat a l'ambaixador d'Itàlia a París consells de moderació.

Segons "Le Matin", el senyor Briand és probable que es decideixi a precisar el punt de vista de França en la qüestió entre Itàlia i Iugoslàvia, en la sessió d'avui, de la Cambra de Diputats.

Tots els Governs consultats decididament es decanten per acceptar la proposta iugoslava d'obrir una enquesta internacional i per referències sembla que el mateix ambaixador d'Itàlia en principi no féu cap objecció a aquesta proposta. Tot fa creure que el conflicte, després d'haver passat per una fase de desordre, ara està orientat vers una solució pràctica i lleial.—Fabra.

A la Cambra francesa

Els socialistes i el conflicte

París, 22.—El diputat socialista M. Renaudel ha comunicat a M. Adler, secretari del Comitè Executiu de la Internacional Socialista, que demà demanarà a la Comissió Administrativa del partit que sollíciti la immediata reunió del Comitè executiu de la Internacional Socialista Obrera, amb l'objecte d'examinar la situació creada pel conflicte italo-iugoslau.—Fabra.

Ajornament de la interpellació socialista

Declaracions de M. Briand

París, 22.—En acabar la sessió de la Cambra s'ha presentat una interpellació firmada pels senyor Blum i Foranier, diputats socialistes sobre el conflicte italo-iugoslau.

El senyor Briand ha demanat l'ajornament de la discussió afegint que els esdeveniments de què es tracta evolucionen cap a una solució pacífica a favor de la qual el Govern francès treballa des del primer moment.

El senyor Briand s'ha felicitat de l'actitud d'Alemanya, Gran Bretanya i altres països d'Europa, que s'han associat al Govern francès en aquestes gestions a favor de la pau.

El ministre d'Afers Estrangers iugoslau ha fet en el Parlament del seu país unes declaracions—ha afegit el senyor Briand—completament satisfactòries, mitjançant les quals ha quedat establerta d'una manera evident, la bona fe d'aquell Govern.

El senyor Briand recorda la proposició feta per Iugoslàvia de què es realitzi una enquesta internacional i reconeix que Itàlia ha donat, per la seva part, proves de serenitat i de moderació.

Els dos diputats socialistes han insistit en què es discuteixi la seva interpellació.

El senyor Fontanier demana que la Societat de les Nacions intervingui en el problema balcànic.

El senyor Briand contesta que no creu que la Societat de Nacions hagi d'intervenir actualment, però que si la independència d'Albània estigués amenaçada, immediatament entendria el citat organisme de Ginebra.

Ha repetit que el conflicte evoluciona cap una solució satisfactòria, no essent, per tant necessari un debat que podria aixecar les passions i donaria potser motiu a què es pronunciessin paraules imprudents que provoquessin nous conflictes.

Finalment ha estat acordat l'ajornament de la interpellació amb el vot en contra de socialistes i comunistes.—Fabra.

Les gestions de M. Briand

París, 22. — El senyor Briand ha rebut aquesta tarda el ministre iugoslau a París, qui ha confirmat que el seu Govern acceptava que es fes a la frontera serbo-albanesa una enquesta internacional pels agregats militars acreditats a Belgrat.

El principi d'una informació d'aquesta mena, un cop admesa pels dos Governs, puix que sembla que no trobi oposició a Roma, podria donar motiu a converses directes entre Itàlia i Iugoslàvia sobre el conjunt del problema albanès.

D'aquesta manera el conflicte italo-iugoslau, que ha pogut constituir una seriosa amenaça per a la pau, podrà acabar gràcies a la intervenció eficaç de les grans potències europees i sense que calgui recórrer a una mediació ni posar en moviment l'organisme solemne de la Societat de les Nacions.—Fabra.

L'opinió d'Stresemann

Berlín, 22. — El senyor Stresemann, tractant al Reichstag del conflicte italo-iugoslau, ha dit que Alemanya havia de seguir atentament l'afer.

Alemanya desitja que les potències europees no tornin a l'antic sistema de dividir a Europa en dos grans camps. El Reich recolzarà tota política pacifista que s'inspiri en l'esperit de Locarno.—Fabra.

El cap revolucionari albanès assassinat a Tirana

Londres, 22. — L'"Evening Standard" diu que el cap del moviment revolucionari albanès, Kali, ha estat assassinat a Tirana.—Radio.

La Premsa italiana

Roma, 22. — La Premsa italiana dedica nombrosos articles als assumptes d'Albània i de Iugoslàvia.

"La Tribuna" i l'"Impero" precisan la forma de la intervenció italiana a Belgrad. El Govern italià ha fet presentar una nota de protesta a Belgrad contra un article del diari "Politika" injuriós per a la nació i l'exèrcit italià.

El Govern iugoslau ha donat sobre aquest punt completa satisfacció a Itàlia.

Respecte als assumptos albanesos no hi ha hagut nota pròpiament dita, sinó una simple comunicació verbal feta a Belgrad i a altres capitals respecte a les maniobres que amenacen la independència.

El "Giornale d'Italia" continua la sèrie de les seves revelacions concebudes en el mateix esperit que les anteriors.

D'altres diaris, especialment "Il Lavoro d'Italia", separen resoltament la qüestió de la hipòtesi que la Societat de les Nacions pugui ocupar-se d'aquests incidents.—Ràdio.

El que diu la Premsa francesa

París, 22. — "Le Petit Parisien" publica un interviu que ha celebrat un dels seus redactors amb el senyor Spalaikovitx, el qual es mostra totalment conforme amb les declaracions fetes a la Cambra pel ministre senyor Peritx.

"Le Journal" repeteix que ningú no està en millor posició que Anglaterra per a donar consells de prudència.

"Le Petit Journal" es felicita de l'actitud de les potències que han orientat de seguida el conflicte en un sentit de pau.—Fabra.

L'opinió i la Premsa alemanyes

Berlín, 22.—Per bé que la Premsa alemanya ha estat de les primeres en assenyalar la tensió italo-iugoslava, hom té la impressió que, amb tot i considerar el conflicte com a molt greu, el Govern alemany no creu que pugui arribar a produir una crisi.

Els comentaris d'ordre oficiós deixen entreveure un optimisme franc i hom confia que el conflicte serà regulat pacíficament per la via diplomàtica.

A Alemanya han fet molt bona impressió algunes informacions que ha publicat la Premsa estrangera, en les quals es deixa entendre que el Govern alemany tenia el projecte de portar el conflicte davant la Societat de les Nacions. Pels circols oficials s'assegura que enlloc de pensar en aquesta iniciativa el Govern alemany procurarà, pel contrari, no prendre posicions i no deixar-se arrossegar de cap de les manes en els assumptes balcànics.

"La Correspondència Política i Diplomàtica" diu:

"La nota italiana està destinada, primerament, a combatre l'efecte de les informacions que han denunciat les maniobres italianes a Albània, però el fet que Itàlia proclami les seves intencions pacífiques i que Iugoslàvia hagi fet el mateix per mitjà del seu ministre d'Afers Estrangers permeten d'esperar que llevat d'algunes discussions de caràcter diplomàtic no hi existeix, de moment, un conflicte massa greu."

Els òrgans de l'extrema dreta intenten tirar llenya al foc. "La Deutsche Zeitung" acusa França d'excitar Sèrbia, igual que en 1914. L'hora del reglament final encara no és arribada per a Europa, però vindrà. Déu vulgui que en aquest espai la política alemanya hagi sofert una transformació radical i que no es trobi lligada a l'Estat decrèpit de l'Oest quan la llum de la llibertat comença a brillar".—Radio.

AVIACIÓ

Beires detingut a Pernambuco per una avaria

Río Janeiro, 22. — Degut a una avaria a l'hèlix de l'avió "Argos", tripulat per l'aviador portuguès Beires, està detingut a Pernambuco; es creu que trigarà quatre o cinc dies a poder apariar l'avaria i reprendre el vol vers Bahia.—Fabra.

El senyor Macià a Bèlgica

París, 22.—El coronel Macià que ha estat objecte d'un Decret d'expulsió, abandonarà França demà sortint cap a Bèlgica.—Fabra.

:: CARRER DE L'HOSPITAL :: PASSEIG DE SANT JOAN ::

Carrer de l'Hospital

El carrer de l'Hospital, una de les més amples vies de la Barcelona vella, plena d'animació, rica de trànsit i de comerç, reuneix a la tradició i al record dels fets venerables la presència de llurs testimonis, els vells edificis, l'activitat d'una ciutat moderna.

La seva amplada permet en aquest carrer el que no seria possible en altres menys vells, i això fa del carrer de l'Hospital una mescla d'història i actualitat que *dóna* vida al record i tradició als sorolls i activitats de la vida moderna.

Va el carrer de l'Hospital des del Pla de la Boqueria, de la Rambla, a la qual té una gran obertura, fins a la típica plaça del Pedró. No és un carrer dret, ni tampoc d'amplada uniforme, però això li dóna encara una nova gràcia, ja que ajuda la perspectiva.

Els carrers que hi aflueixen, algun dels quals hi ve esbiaixat, encara li *dóna més* varietat, i en lleven tota monotonia. Ple de botigues i de tallers, amb les mostres en bandera sortint dels balcons, a la moda antiga, amb els gèneres penjant a la porta dels comerços, el carrer de l'Hospital té un regust de basar, que s'accentua amb el gran trànsit que continuament s'hi mou.

Però aquesta barreja semioriental és trencada violentament per la campana sonora i moderna del tramvia de la línia número 1, que ve de Sans, carregat de soroll i d'alegria. Es un tramvia que sembla de festa major, i un hom se l'imagina sempre carregat de saltimbanquis i de gent disposada a fer facècies, quan en realitat porta una nodrida població obrera, activa i obstinada des de Sans al centre de la ciutat. Situat en el tercer i últim recinte amurallat de la ciutat vella, en l'anomenat burg, el carrer de l'Hospital ocupà el lloc de la riera de Valldonzella, que portava cap a la riera de la Rambla les aigües de Sarrià. Passava aquesta riera junt a les parets del famós convent de Vadonzella, després derruït, del qual prengué el nom.

Donada després nova direcció a les aigües, o bé fet subterrani el curs d'aquestes, quedà el llit sec, una rambla sorrosa que serví de camí, a les vores del qual s'anaren edificant cases, i es formà el carrer dit "de les Cadenes", per les cadenes o barres de ferro que el tancaven a l'extrem abans de fer-se el nou recinte amurallat, i, per conseqüent, la porta de Sant Antoni.

Més tard canvià el nom del carrer i agafà el "de la Pica d'En Colom", *perquè la família Colom, molt coneguda en aquell* temps a la ciutat, hi edificà algunes cases, a la façana d'una de les quals hi havia una gran pica que recollia l'aigua sobrera d'una font, i servia d'abeurador.

L'any 1229 foren cedides aquelles cases, pel seu propietari, el canonge Colom, perquè s'hi establís un hospital, que fou anomenat Hospital d'En Colom, i féu que el carrer, poc a poc, anés agafant el nom que encara avui porta.

Prop de dos segles més tard, el Consell de Cent acordà, l'any 1401, reunir en un sol tots els hospitals de la ciutat, que eren: tres, a càrrec del Capítol de canonges; dos, a càrrec del Municipi, i un, a càrrec de la parròquia de Santa Eulàlia del Camp.

L'hospital nou fou anomenat Hospital General de la Santa Creu, i es féu de nova planta al lloc on hi havia l'antic d'En Colom, amb l'agregació d'alguns solars immediats, en el lloc que aleshores era el raval de la ciutat.

L'acord del Consell municipal es realitzà tot seguit, car segons consta en una làpida s'inauguraren les obres el 17 d'abril d'aquell mateix any 1401, i hi posà la primera pedra el Rei Martí l'Humà.

Carrer de l'Hospital

L'any 1638 un incendi destruí gran part de l'edifici, però la filantropia barcelonina el reedificà en un any a penes.

Dóna l'edifici de l'Hospital, que és el que ha batejat definitivament el carrer, a aquest, al del Carme, al de Cervelló i al d'Egipciaques. Es una magnífica construcció del renaixement amb agregats d'estil barroc, amb dos grans departaments per a *homes* i *un altre* per a dones, a la part del migdia. A la part del nord hi ha el destinat a convalescents, i un altre on hi havia hagut la Facultat de Medicina.

Junt al departament dels malalts hi ha el convent de religioses i l'habitació del Prior i Germans i interns. També hi ha l'església, la façana de la qual dóna al carrer de l'Hospital.

El magnífic pati interior, deliciosa evocació dels temps passats, lloc tranquil i assolellat que amb gust travessen tots aquells que el coneixen per anar des del carrer del Carme al de l'Hospital, és plantat d'acàcies a la part del migdia, i en ell hi ha una bella creu de marbre.

A la part de ponent hi ha l'Hospital de Sant Pau o Casa de Convalescència, bell edifici neoclàssic amb notables ceràmiques en rajola, amb motius d'escenes religioses, especialment a les parets del vestíbul. Té un magnífic pati en forma de claustre amb galeries i belles arcades i columnes, amb un templet damunt el qual hi ha l'estàtua de Sant Pau.

Al fons es veu el pardí on els convalescents acaben de recobrar la salut.

En entrar a la Casa de Convalescència, a mà esquerra, es troba un quadro amb les armes dels afavoridors i fundadors, i davant d'ell una làpida, el contingut de la qual és la història de la fundació, construcció i vicissituds de la casa. Diu:

"D. O. M. Los ilustres senyors administradors del Ospital general, en lo any 1622 deliberaren edificar casa de Convalescencia. La ilustre senyora Lucrècia de Gualba morí en dit any disposant que sos marmessors distribuïssen lo reliquo de sos béns en obras pias a ells ben vistas dels quals l'any 1629 *ne feren donació dits ilustres* senyors administradors per donar principi a la present Convalescencia ques començà a 25 de mars de dit any. A 4 de maig de 1638 fou la fatal crema del cuarto de S. Roc en dit Hospital, que per reparar lo gran dany que causà parà la dita a 19 de octubre de 1649. Morí Pau Ferran Cavallor, institui hereu la present Convalescencia assenyalant li 4 perpetuos administradors. En los anys 1650, 51, 52, 55 i 1656 fou la pesta, *siti fam i guerra en Barcelona* que impedí la fàbrica de ella. En dit temps a imitació de dit Pau Ferran les senyoras Victoria Astor i Elena Soler deixaren sos bens per alivio dels convalescents. En lo any 1655 los dits ilustres senyors administradors se concordaren y tots junts feren la trassá sobre la obra comenssada la cual es proseguida i acabada de diners de dit Pau Ferran en lo any M.D.C.LXXX. Ad majorem Dei gloriam."

A l'esquerra de l'edifici, a la part que dóna al carrer del Carme, hi ha una estàtua de Sant Pau i l'escut del tal Ferran, amb *tres ferradures*. El Sant Pau de la capella és d'En Viladomat.

Abans d'arribar a l'edifici de l'Hospital, anant-hi des de la Rambla, haurem trobat, a mà esquerra, una placeta quadrada amb una església al fons amb una façana inacabada, i un *estrany monument en el* centre, monument que tothom coneix però que sorprèn cada cop que es veu, el bust del gran actor Iscle Soler.

L'església de Sant Agustí, a la plaça del seu nom, ha trobat constantment dificultats o perills. Molt costà als agustins de posar la primera pedra, però finalment, el 12 de desembre de 1728 *s'aconseguí posar-la, però no s'acabà* l'edifici fins al 1750, durant el regnat *de Ferran VI. Era una obra* grandiosa de la qual no queda més que l'església, ja que el 1835 fou un dels que foren cremats. L'incendi hi causà grans danys, però el fet d'haver estat destinada aquesta a parròquia per R. O. de 25 de febrer de 1839, féu que s'hi fessin les reparacions necessàries i s'obrís al culte el 27 d'agost del mateix any.

Quant al convent, fou convertit en foneria de ferro, i després s'hi edificaren cases.

Es troba també al mateix carrer el beateri de Sant Agustí, fundat el 1678 per Sor Maria Agustina Almerà. Té una petita capella i l'exterior, no es *distingeix gaire de les cases* veïnes. Les beates no són de clausura i es dediquen a l'ensenyança. Hi havia també el primitiu convent de Carmelites calçades, fundat el 1649 i acabat l'any 1674; però com que amenaçava ruïna a conseqüència de cedir els fonaments, *edificats damunt les sorres d'una* rambla formada per les aigües de la riera d'En Prim, confluent en aquell lloc amb la riera de Valldonzella, fou tirada a terra el 1830, i es construí la nova.

Anant més amunt tenim el darrer dels edificis de caràcter benèfico-religiós del carrer de l'Hospital. Es un altre hospital, el de Sant Llàtzer, situat entre els carrers d'Hospital, Sant Llàtzer, Carme i Pedró, i destinat abans a leprosos, com a dependència del de la Santa Creu, fins a l'any 1906 que foren traslladats a l'Hospital que hi ha als afores d'Horta.

Fundat a primeries del regnat de la Casa d'Aragó en un lloc aleshores isolat, es deia *primerament de Santa Margarida o "dels masells" (que vol* dir leprosos). Es d'un estil romànic molt notable, i a l'església hi ha un Crist jacent de gran vàlua artística. Amb permís dels propietaris del safareig del número 3 del carrer de Sant Llàtzer, es pot visitar l'absis de l'església, que és molt poc conegut. L'església és a l'interior de les edificacions i s'hi entra pel número 106 del carrer del Carme.

Dels dos teatres que hi havia hagut al *carrer de l'Hospital*, no en queda més que un, el Romea. N'hi havia hagut, però, un altre, dit l'Odeon, amb el qual s'havia *disputat* el Romea l'exclusiva del teatre català.

Estava situat el Teatre Odeon en una casa sense cap aspecte i no es coneixia la seva existència allí si no era pel ròtol damunt la porta i dos fanals de gas als costats. Estava situada la sala d'espectacles al segon pis i ocupava el local de la biblioteca dels pares agustins, del convent dels quals formava part l'edifici, i l'ocuparen fins a les revoltes de l'any 1835.

El teatre fou inaugurat el 1850. La sala era capaç per 800 espectadors, i per entrar a l'escenari calia passar pel públic. Darrerament prengué el nom de "Teatro Catalán", *ja que molt* sovint s'hi representaven obres catalanes. Pitarra hi estrenà "El Castell dels Tres Dragons" i gran nombre d'altres obres.

El Romea, més amunt del carrer, data de l'any 1863. Abans havia estat una casa particular on hi havia un Casino d'artisans i després la Tertúlia Progressista. Quan s'hi inaugurà el teatre hi havia la idea de donar-li el nom de Don Jaume el Conquistador, i fins es demanà permís per a fer-ho. Però després rebé el nom de l'actor Julià Romea.

Les vicissituds i les reformes del Teatre Català Romea, les obres en ell estrenades, les èpoques d'esplendor i decadència *són totes del nostre temps. Avui els gasetillers de la crítica* li diuen "el coquetón coliseo de la calle del Hospital".

Acaba el carrer de l'Hospital a la plaça del Pedró, on hi havia el mercat de ponent de la ciutat vella fins que es traslladà a l'actual de Sant Antoni.

El nom li ve del pedró, creu alta sobre pedestal de pedra, erigida a la plaça en record del martiri de Santa Eulàlia en aquell mateix lloc.

La font que hi ha data del 1672, i hi ha *inscripcions* del 1826, any de la inauguració de la nova disposició, amb una *interessant imatge* de Santa Eulàlia, que encara dura. El vianant té sortida cap a la Ronda pel carrer de Sant Antoni Abat. Però aquest ja no pertany a l'àrea que per avui ens havem assenyalat.

Passeig de Sant Joan

Ampla via, magnífica via sols comparable amb el passeig de Gràcia, i que si no l'avantatja pel luxe de les edificacions i la cura de la pavimentació el guanya per l'extensió i les possibilitats, ja que si el passeig de Gràcia es tot present el passeig de Sant Joan és tot futur.

De l'Arc de Triomf a Gràcia, podem dir quasi des del Parc de la Ciutadella (ja que ¿què és el Saló de Sant Joan sinó la natural prolongació ornamentada del passeig?), puja fins a la Travessera, travessant l'espaiosa plaça de Tetuan.

Carrer de l'Hospital

Ocupa dintre la quadrícula de l'Eixampla un lloc parallel i germà del passeig de Gràcia, a la distància d'aquest de sis travesies, i com aquell és una *gran artèria que recull tot el* trànsit nord-sud de la part dreta de l'Eixampla. Surt de l'Arc *de Triomf, a la mateixa cantonada de la Ronda de Sant Pere*, arrencant del mateix límit de la part dreta del segon recinte de la ciutat vella, i amunt, *amunt, en arribar* a l'alçada del carrer de Corts, un cop passats els carrers d'Alí-bei, Ausiàs March i Casp, s'eixampla en una bella plaça plena de jardins i arbres, amb bancs a l'ombra i espais per a jugar els infants, cosa ben rara en altres indrets de la ciutat. Es la plaça de *Tetuan*, que el dia que els edificis que la formen siguin renovats, serà una plaça magnífica. La situació, en l'encreuament de dues grans vies que li obren quatre amples perspectives, és excel·lent. Per la part del migdia la tanca l'Arc de Triomf i la vista dels arbres del Parc i del jardí de Belles Arts; mirant cap al nord, la muntanya i el monument a Mossèn Cinto, i a llevant i a ponent l'inacabable carrer de les Corts Catalanes perd la vista en la llunyania.

Es, a més, la plaça de Tetuan, un importantíssim nus tramviari: tramvies de la *creu vermella* (30), els del carrer de Rogent i Bogatell, els de la plaça de Tetuan a Sant Antoni, els que van a la Monumental, els de Marina a Rambles...

Pugem amunt. La urbanització és encara deficient en alguns llocs; fins fa poc hi havia indrets perillosos per als automòbils, i el trànsit no podia arribar sinó fins al carrer de Coello, perquè entre aquest i la Travessera no s'havia oberta encara la via. Es un carrer, ja hem dit, del futur, i d'un gran futur. Els amples passeigs laterals fan costat a una calçada *central per a vehicles, amplíssima, i els arbres* li donen la varietat necessària i amaguen *quelcom els edificis*, alguns dels quals no estan acabats encara. Entre aquests trobem el Laboratori Municipal, la Clínica del doctor Ribas i Ribas, de la qual en altre lloc ens ocupem, el convent de les Saleses, construcció moderna de l'arquitecte Joan Martorell, situada a l'encreuament del carrer de València.

Si baixem més avall, però, penetrem al Saló de Sant Joan construït i urbanitzat quan l'Exposició del 1888, trobarem dos grans edificis: el Palau de Justícia i el de Belles Arts, a més de monuments com l'Arc de Triomf, que obre el Saló per la part del passeig, i una magnífica decoració d'estàtues a la part de baix.

Però parlem dels que pertanyen o poden atribuir-se també al passeig de Sant Joan. L'Arc de Triomf, aixecat quan l'Exposició del 1888, que fou la guspira que donà l'empenta formidable que encara mou *Barcelona*, és una construcció *feta de maó, exclusivament* edificada per a servir d'entrada al recinte de l'Exposició i que després havia de desaparèixer, però que encara dura. Constitueixen els estreps vuit torres acabades en *petites cúpules* coronades. En la corba de l'arc hi ha els escuts de les 49 províncies, i més amunt quatre frisos que representen, respectivament, la "Recepció", la "Recompensa", l'apoteosi de l'Agricultura, Indústria i Comerç i la de les Ciències i Arts. Té una alçada de 30 metres i el seu *interior* serveix de magatzem d'eines a les brigades municipals.

En l'encreuament amb la Diagonal hi ha, hem dit, el monument a Mossèn Cinto Verdaguer, el robust poeta de l'Atlàntida. Monument desgraciat en la seva construcció, que romangué empantanegat any i anys, voltat d'una tanca de la qual sortia el cos del genial poeta embolicat en tela de sac. Tothom el recorda, i tothom recorda l'aparició al públic de l'obra combinada de l'escultor Borrell Nicolau i l'arquitecte Pericas. *En aquest* punt torna a haver-hi una altra perspectiva creuada, i apareix la Via Diagonal amb tota la seva magnificència, limitada a mà esquerra pels fanals del passeig de Gràcia, el desaparegut Cinc d'Oros, i a mà dreta pels solars, fàbriques, magatzems i construccions en construcció. En aquest punt s'inicia la ràpida pujada cap a Gràcia, i e

Passeig de Sant Joan

Organització de fulles extraordinàries

a càrrec de

Josep Oromi

§

LA PUBLICITAT

Passeig de Sant Joan

CASA DE CURACIO QUIRURGICA

DEL

Doctor Ribas i Ribas

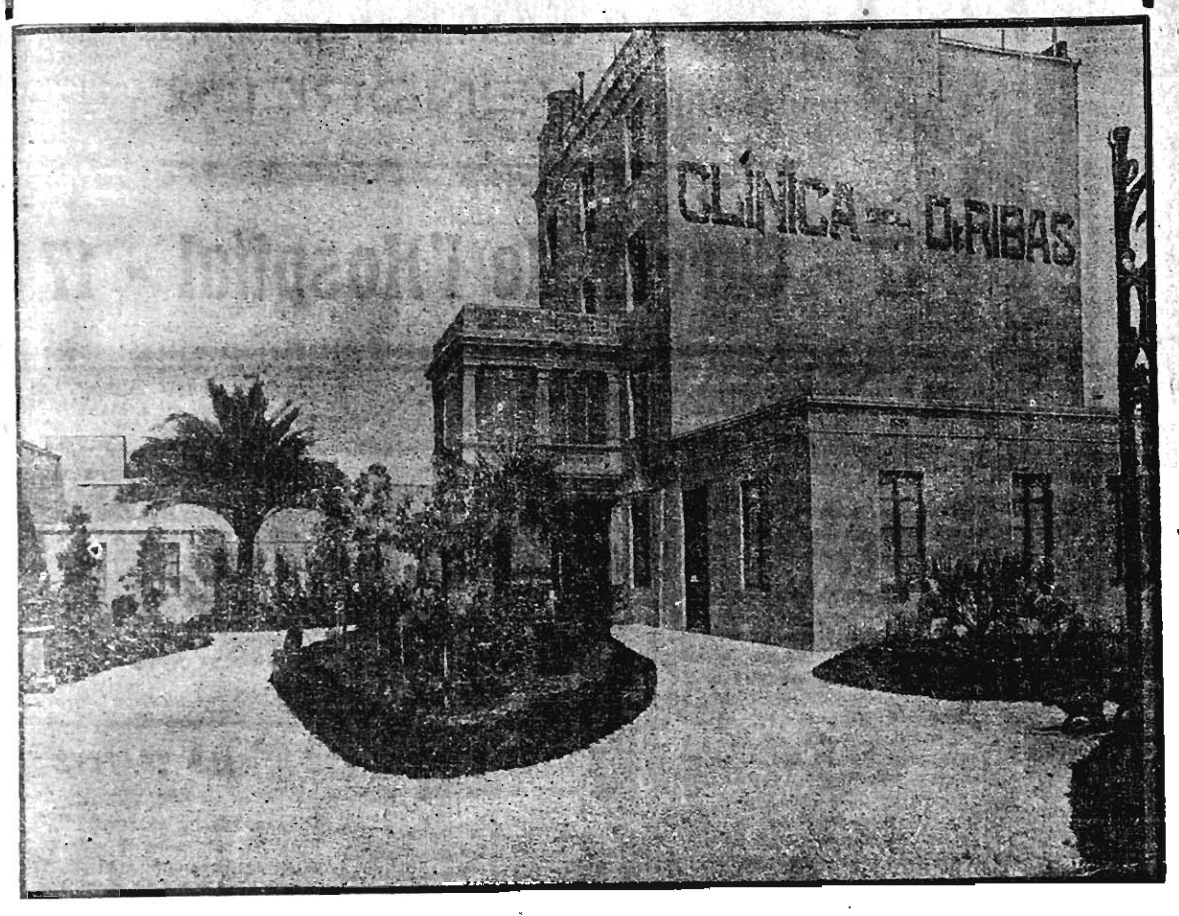

Jardí que dóna al Passeig de Sant Joan, 94 i 96

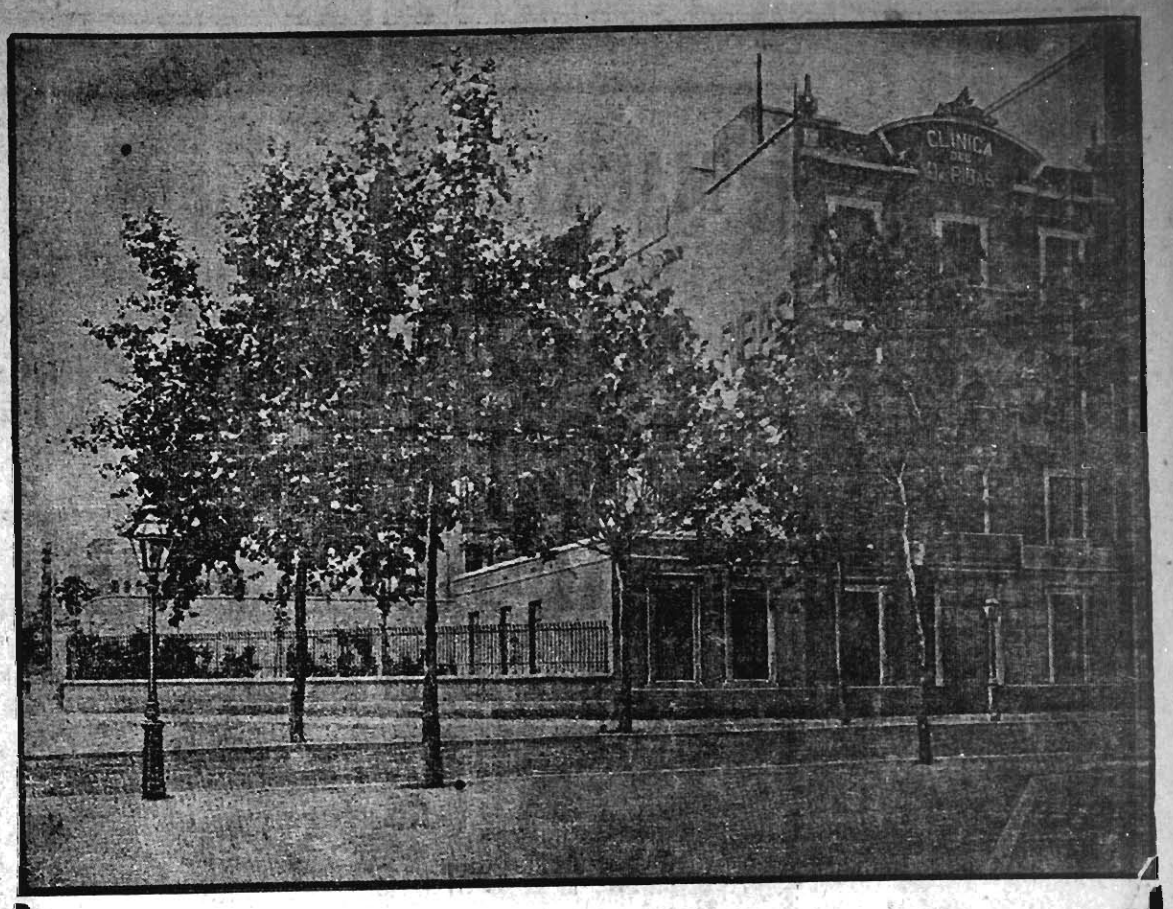

Fassana del carrer de València, núm. 359

CARRER DE VALENCIA, 359

Passeig de Sant Joan, 94 i 96

Telèfon 935 G

BARCELONA

arribar a la Travessera acaba aquest via que ara és de cap a cap un immens magatzem industrial, d'on surten les provisions que han d'emplenar les botigues, però que dia a venir serà un altre centre aristocràtic, rival del passeig de Gràcia, quan Barcelona arribi, densa i apretada, fins al Besòs.

La clínica del Dr. Ribas i Ribas

Una de les més importants institucions que trobem al passeig de Sant Joan és la clínica del doctor Ribas i Ribas.

Ningú que hagi passat per aquella via haurà deixat de veure l'edifici que, amb façana al carrer de València, té el jardí al passeig de Sant Joan. Seria interessant, pensem, saber la història i el pensament de l'home que és la vida d'aquesta institució.

El doctor Ribas i Ribas ens rep amabilíssimament en un descans de les seves tasques i satisfà la nostra curiositat.

—En acabar l'any 1909—ens diu—vaig adquirir la clínica, que fou del nostre inoblidable amic, el malaguanyayt doctor Rusca, fundada pel professor Recasens, avui catedràtic de la Central.

D'aleshores fins als nostres dies els temps han canviat; el progrés de la ciència ofereix cada dia nous horitzons en el camp de la terapèutica quirúrgica, i si abans no es presentaven més que malalts per als quals bastava una operació per a guarir-los, avui hi ha múltiples dolences que requereixen, no una operació, sinó un tractament quirúrgic, llarg i costós, del qual l'acte operatori no és sempre el més important ni el més difícil. L'operació és un moment en el qual de vegades es llueix qui només disposa d'habilitat manual i atreviment. El tractament quirúrgic el formen una sèrie de moments ordenats i encadenats, que només porta a cap qui coneix bé l'individu i la malaltia i disposa del costós material quirúrgic modern. Això és el que ací hem perseguit: convertir la nostra antiga Clínica en Casa de Curació Quirúrgica, i encara que no hem arribat a realitzar el nostre ideal, hem procurat, dintre del que pot la iniciativa i l'esforç particular, reunir a la nostra casa tots aquells mitjans moderns que de vegades constitueixen tot el tractament i d'altres són complement d'una operació.

Així és com complem avui amb installacions que ens per-

Drogueries de Sant Agustí S. A.

Colonials :: Perfumeria :: Productes químics :: Pintures :: Carbur de calci :: Sulfat de coure :: Sofre i adobs per a l'agricultura :: Insecticides Xex :: Virus raticida de Danysz :: Xampanys Morissant

ESMALTS D. S. A.

Farina americana VIRGINIA per a les gallines

Hospital, 40, 42 i 44 - BARCELONA

Telèfon núm. 1301 A - Sucursal: Sadurní, 1 i Sant Rafel, 13

Passeig de Sant Joan, 36 - BARCELONA

Telèfon 674 S. P. - Apartat de Correus, 968

F. GRAU I ROS

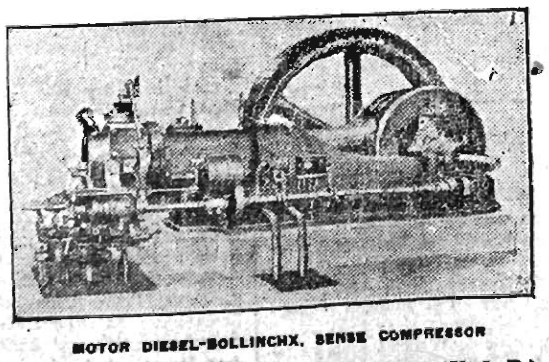

MOTOR DIESEL-BOLLINCHX, SENSE COMPRESSOR

Director d'Indústries Tèxtils i Tintòries (U. I. B.)

Modernització i organització de fàbriques tèxtils i del ram de l'aigua :: Installacions completes :: Maquinària i accessoris per a les mateixes :: Installacions d'Humidificació :: Ventilació i Calefacció

MODERNS ELEMENTS DE FORÇA MOTRIU

Aparells per a proves de filats i teixits

Estudis lliures -- Plans i projectes -- Pressupostos

Venda d'aparells i accessoris radiotelefònics de resultats exactes i garantits

Public Address System potents alt-parlants per a mitings i grans festes

Superheterodins BELL considerats els gegants de la recepció

Vuit models d'aparells diversos, de preus reduïts i d'una qualitat perfecta

Accessoris per al tècnic i per a l'aficionat Cables de totes menes, ultra-sensibles i isolats Piles seques elèctriques per a llum, timbres, telèfons, radiotelegrafia i radiotelefonia Rectificadors, acumuladors de tots els voltatges i amperatges

GALENA D'OR la més sensibilitzada

RADIO-LOT

Revista catalana de la radiotelefonia. Ilustrada. Surt cada primer de mes

EDITADA PELS ESTABLIMENTS

RADIO-LOT

Passeig de Sant Joan, 17

BARCELONA

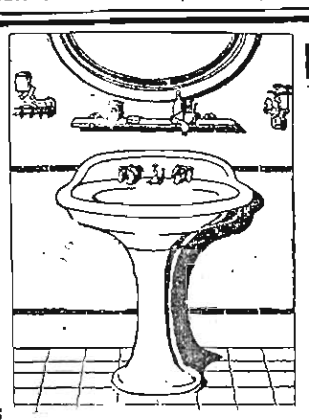

PER A CAMBRES DE BANY

Lavabos, Bidets i altres aparells sanitaris visiteu la casa

LACOMA GERMANS

Passeig de Sant Joan, 44

Establiment Editorial Tipogràfic de BAYER GERMANS i Cia.

Treballs de tota mena - Edicions, Comerç i Indústria

Modelacions de caracter administratiu

Publicació mensual de les revistes:

"La Administración Práctica" i "Clave Contiana de Legislación y Jurisprudencia"

Oficines, Despatx i Tallers: Passeig de Sant Joan, 6 i 10

Apartat de Correus - 623 Telèfon S. P. 726

L'específic que fa 85 anys es prepara al carrer de l'Hospital

SIMPTOMES DE QUOS SON: 1, esguard trist; 2, los sobtada, com d'ofec; 3, cruiximent de dents; 4, dormir amb els ulls entreoberts; 5, picor al nas; 6, de un nen content, que pren el SUCRE DEL DOCTOR SASTRE I MARQUES

EL SUCRE DEL DOCTOR SASTRE I MARQUES NO SOLS TREU ELS CUCS SINO QUE TAMBE PURGA SENSE IRRITAR, I ES UN DESINFECTANT INTESTINAL

MAGATZEM DE MERCERIA I NOVETATS

MANUEL RECORT i ULIO

Successor de JOSEP PRECORT

Recort MARCA REGISTRADA

Carrer de l'Hospital, 27

Telèfon 1366 A

BARCELONA APARTAT 365

JOIERIA VENDRELL

Carrer de l'Hospital, 17

Telèfon 3522 A - - - BARCELONA

Aquesta antiga i acreditada casa té l'honor d'assabentar els seus amics i clients en general, que no té cap més establiment que porti el nom de VENDRELL

17 - Carrer de l'Hospital - 17

Matèries Colorants :: i Productes Químics

NACIONAL COLORS

Rovira Bachs i Macià

Aprestos : Dextrines : Juralines : Albúmines d'ou

Passeig de Saul Joan, 38 - BARCELONA - Tel. 2050 S. P.

Portamonedes : Bosses : Paraigües

La casa més ben assortida i que :: :: ven més barat de Barcelona :: ::

SEMPRE GRANS NOVETATS

Carrer Hospital, 29 - LA JAPONESA

ORGANITZACIO DE FULLES EXTRAORDINARIES A CARREC DE JOSEP OROMI
LA PUBLICITAT

FARMACIA MORATÓ

PASSEIG DE SANT JOAN, 87 —— Telèfon 500 G.

Callicida Kamnol

GUARIMENT RADICAL I RAPID D'ULLS DE POLL, DURICIES, etcètera, etcètera.

UNIC EN TUBETS MALEJABLES — 50 cèntims un

COMERÇ DE FUSTES

DE

P. LA ROSA I PICH

TELEFON 391 A

Existència en jàceres i peces pròpies per a fusteria d'armar

Emmetxats : Motllures

Fustes aserrades en llates i taules a diferents gruixos

DESPATX: Josep A. Clavé, 4, Pral. 2.na

DIPOSIT: Passeig de Sant Joan, 137, i Còrsega, 435-BARCELONA

moten de complir les indicacions, cada dia més extenses, de la fisioteràpia.

—...?

—Sí, el vuitanta per cent dels nostres operats són de cirurgia abdominal, i d'aquesta formen el major continent els malalts de ginecologia abdominal.

—...?

—He de retre el meu més fervent tribut de respecte i gratitud als professors Gener, Morales i Sojo, que guiaren la meva primera educació quirúrgica a la Facultat. Es clar que hi ha hagut importants factors per a especialitzar-me en aquest camp. El primer de tots fou l'immens i important material quirúrgic del nostre servei de l'Hospital de la Santa Creu (departament d'homes) en el qual més del 60 per 100 ho són abdominals, i en el de dones, a la secció de distingides, totes o quasi totes tenen lesions abdominals. Les meves aficions nasqueren per allà als anys 1895 i 1896, quan vaig concórrer com a alumne a les clíniques de Pean, de Pozzi, Terrier i Richelot, i després a les dels nostres grans mestres Cardenal i Esquerdo. En ingressar, per oposició, l'any 1897, a l'Hospital de la Santa Creu, vaig poder satisfer el que era la meva ilusió. Havent estat, doncs, el meu primer material quirúrgic abdominal, no és estrany que en acadèmies i publicacions aquesta hagi estat la meva preocupació, i en els meus viatges, sense oblidar les qüestions de cirurgia general, m'he dedicat a veure els grans mestres de la cirurgia abdominal, Kocher, Payr, Kuttner, Wertbein, Keher, Doyen, etc., i així, poc a poc, he estat portat a la pràctica de la cirurgia abdominal en els seus dos grans grups, digestiu i ginecològic, ço que proporciona, indiscutibles triomfs en les lesions traumàtiques, mecàniques i flogístiques, quan la resolució quirúrgica va precedida d'un madur examen i quan a l'art quirúrgic el guia la llum de la Ciència amb els seus diagnòstics cada cop més precoços que, en portar el malalt en plena força a l'operació augmenta enormement les probabilitats de l'èxit. Afortunadament el públic va comprenent-ho així i va desapareixent la por a la cirurgia, que tants i tants malalts ha perdut. Avui podem estar satisfets, car això significa, a més, confiança en els nostres operadors i en les nostres clíniques, tan bones com les millors de l'estranger, sense deixar de reconèixer per això les autoritats quirúrgiques de l'estranger, de les quals sóc un fervent admirador i humil deixeble.

Això ens digué el doctor Ribas i Ribas, ple d'optimisme pel present i confiat en l'esdevenidor.

Organització a fulles extraordinàries a càrrec de Josep Oromí LA PUBLICITAT

INDUSTRIALS PARTICULARS

Perqué no produir el gas a casa vostra si el Generador

GAZAMOI

(PATENTAT)

s'instal·la a tot arreu?

Cap molèstia — Funcionament absolutament automàtic — NO ES VERINOS — Cap perill

El Generador "GAZAMOI" produeix un gas que: Utilitza els mateixos aparells que funcionen amb gas d'hulla. No pot esplotar. Es inofensiu. S'encén instantàniament (sense escalfament previ). Sensiblement no ocupa lloc (alçada 1'200 metres per 0'550 llarg per 0'550 ample).

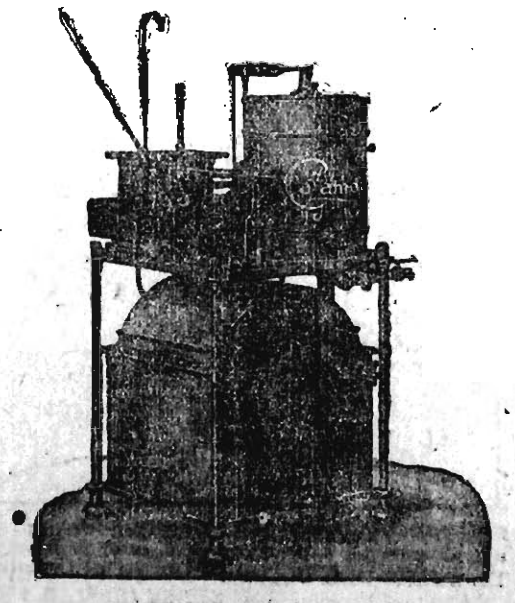

A CASA: Tot el confort: iIluminació, calefacció, cuina, escalafdors d'aigua, escalfa banys, etc.

A LA FABRICA: Totes les aplicacions del gas d'hulla. (Tipus industrial de gran regularitat, mogut per un petit motor elèctric.)

Té aplicacions en totes les indústries.

Especialment indicat per a: Cases de camp - Xalets - Torres d'estiueig - Hospitals - Estacions - Sanatoris.

BARS -- CAFES -- RESTAURANTS

No hi perdreu res visitant la instal·lació de demostració a la casa

F. GRAU ROS

(EXCLUSIVA DE VENDA)

Passeig de Sant Joan, 36-Tel. 674 S. P.

BARCELONA

i tal vegada haureu resolt el problema

T. S. F.

LES CONFERENCIES DEL DOCTOR GOMA

Radio Barcelona retransmetrà, a partir d'avui, des de la Sala Mozart, les notables conferències del tractadista doctor Gomà, bisbe electe de Tarazona, organitzades per la Lluita contra la Mortalitat infantil.

Aquestes conferències tindran lloc els dies 23, 28 i 30 dels corrents, a les sis de la tarda.

CONCERT DE MUSICA HONGARESA

Demà, dijous, Radio Barcelona retransmetrà des del teatre del Liceu el segon i últim concert dirigit pel mestre Fleischer, amb el concurs del famós autor i concertista de piano Bela Bartok.

El programa és el següent: Obertura de l'òpera "Ladislas Hunyadi", per Erkel (1845); Rapsòdia hongaresa, de Liszt; Preludi i scherzo de l'òpera "Esorgor es Funde", de Leo Weiner; Ruralia hongaresa, de Doknanyi; Pòesies-Suite, de Radnay; Rapsòdia de Bela Bartok, per a piano i orquestra. Suite de l'òpera "Hari Janos", de Kodaly.

RADIO BARCELONA. 325 M.

11'00: Campanades horàries de la Catedral.—Part del Servei Meteorològic de Catalunya. Estat del temps a Europa, Espanya i Catalunya.

Previsió del temps a Catalunya i a mar.

18'00: El Quintet Radio interpretarà: "Everything Yo do", fox, Hirsch; "The Fortune Teller", Herbert; "Erotik", Grieg; "Valse caprice", Jourquin; "Arena tràgica", pas-doble, A. Cuevas.

18'50: Cotitzacions dels mercats internacionals, canvis de valors i darrenes noticies.

20'30: "El esperanto y la ciencia", conferència en esperanto pel doctor Marian Solà.

21'00: Campanades horàries de la Catedral.—Part del Servei Meteorològic de Catalunya. Estat del temps a Europa, Espanya i Catalunya.

21'05: El Quintet Radio interpretarà: "Amor i charleston", Refalà i Canonge; "Donna Vatral", Kapping.

21'30: "El que és i el que hauria d'ésser el teatre", conferència per l'Adrià Gual.

21'50: El Quintet Radio interpretarà: "Mallorca", barcarola, Albéniz.

22'00: *Retransmissió de Unió Radio E A J 7 Madrid*

RADIO CATALANA. 462 M.

21'00: Butlletí meteorològic de Catalunya. — Pronòstic del temps.—Cotitzacions de Borsa de Barcelona.—Sants del dia. — Crònica d'art, esports i modes.

Acció cultural: Conferència sobre temes feministes per Carles Sanahuja.

Acte de concert, amb la col·laboració de diversos artistes. Selecció per l'Orquestra Radio Catalana.

EL MOVIMENT MARITIM

VAIXELLS ENTRATS

Vapor espanyol "Freixas III", amb càrrega general, de Tarragona. Consignatari, Enric Freixes.

Vapor francès "Mont Agel", amb càrrega general, de Marsella. Consignatari, Salvador.

Vapor italià "Verita", amb garrofes, de Chipre. Consignatari, Loverdos.

Vapor francès "Monte Toro", amb càrrega general, d'Aleúdia. Consignatari, Talavera.

Vapor espanyol "Cervera", amb càrrega general, de Huelva. Consignatari, Ròmul Bosch.

VAIXELLS DESPATXATS

Vapor espanyol "Achuri", en llast, cap a Hornillo.

Vapor espanyol "Mallorca", amb càrrega general, cap a Palma.

Vapor espanyol "Mahón", amb càrrega general, cap a Mahó.

Vapor alemany "Siracusa", amb càrrega general, cap a Castelló.

Vapor espanyol "Freixas III", amb càrrega general, cap a Cette.

Vapor francès "Mont Agel", amb càrrega general, cap a València.

Vapor espanyol "Vilafranca", amb càrrega general, cap a Huelva.

Vapor suec "Skaneland", amb càrrega general, cap a Nova York.

Vapor espanyol "Cabo Santa Pola", amb càrrega general, cap a Sant Feliu.

ELS TEATRES

Aquesta nit estrenarà la companyia Santpere-Bergés al gran teatre Espanyol un vodevil de Joan Figueres titulat "Història trista de la vida d'un dentista".

Santpere-Bergés volen presentar l'obra amb tot luxe de detalls, i és per això que porten diversos dies posant-la en escena perquè tant la labor de conjunt com la de detall no deixin res a desitjar.

BARCELONA. — En aquest teatre es torna a representar aquesta nit "El último mono", el sainet d'Arniches, i demà, dijous, a la tarda, es repetirà.

Per a la festa de divendres es prepara la joguina en tres actes "Mi tía Javiera", que es representarà tarda i nit.

Dissabte celebra el seu benefici l'Aurora Redondo, que ha escollit per a aquests dia dues comèdies essencialment còmiques, on revela el seu art personalíssim i els seus dots de gran actriu. A la tarda, "Mujercita mía!", i a la nit, "Tío de mi vida!".

LA GRAN SAISON DE LA COMEDIE-FRANÇAISE. — De fa alguns anys la Comèdia Francesa institueix durant la seva temporada un cicle de representacions models, consagrades a una època o bé a un dels mestres del seu teatre nacional.

D'acord amb el Comité organitzador, el senyor Emile Fabre, administrador general, ha decidit consagrar la pròxima "Saison", que tindrà lloc pel juny d'aquest any, al "Romanticisme" del qual se'n celebrarà el centenari durant la mateixa època.

Les obres de Victor Hugo, Alfred de Musset, Alfred de Vigny, Pròsper Mérimée, etc., seran representades en condicions noves i especials.

"Lorenzacci", de Musset, s'interpretarà íntegre, atenent-se la successió dels seus diversos quadros a l'ordre establert pel mateix poeta.

"Els Burgraves", fa anys no representats, seran posats de nou en escena.

"Hernani i Ruy Blas" de Victor Hugo, ostentaran noves decoracions.

Finalment la "Carrosse du Saint-Sacrement", la petita obra mestra de Pròsper Mérimée, farà la seva entrada a la casa de Molière.

Altres espectacles, dels quals parlarem més endavant, vindran a completar aquest programa.

D'altre també per a celebrar el Centenari del Romanticisme, el senyor Emile Fabre ha elaborat un pla que comprèn exposicions al Museu de les Arts Decoratives, i a la casa de Victor Hugo, concerts compostos d'obres de Berlioz i una exhibició d'obres de Delacroix, Gros i Gericault, sense comptar-ne d'altres que vindran a completar aquesta gran manifestació.

AQUEST NÚMERO HA PASSAT PER LA CENSURA GOVERNATIVA

ELS ESPORTS

NATACIÓ

AVUI ARRIBEN ELS NOSTRES NEDADORS DE BRUSSELLES

A la una menys cinc minuts d'aquesta tarda, per l'estació de França arribaran, procedents de Brusselles, els water-polistes del C. N. Barcelona que tan brillant paper ha fet en aquella ciutat.

Es de creure que tots els esportius sabran correspondre a l'esforç dels nostres nedadors i acudiran a l'estació per tal de tributar-los l'excellent rebuda que es mereixen.

FUTBOL

UNA INICIATIVA LLOABLE

Segons explica un nostre collega, la Federació Catalana té en estudi l'organització d'un gran torneig que estimuli de nou la pràctica del fútbol a les comarques on ja es deixa sentir la seva franca decadència.

El projecte diu que encara no està del tot elaborat, perquè han d'estudiar-lo els quatre Comités provincials, però que és gairebé segur que serà resolt definitivament en un dels pròxims plens.

Si, com esperem, la notícia es confirma, no podrem menys de felicitar els federatius pel que constituirà un innegable encert; cal reconèixer que realment el fútbol en les comarques catalanes d'un quant temps ençà—i per causes que aquí no són qüestió de retreure—sofreix una davallada, i que són molts els pobles en què pràcticament ha deixat de practicar-se. Per aquestes raons, si més no, hem de trobar en principi molt encertat el projecte, ahora que per als Clubs forans sempre constituirà una nota agradable de veure que llur fútbol és també objecte d'atenció i preferència per part de l'organisme directriu.

CAMPIONAT PENINSULAR EUROPA - CARTAGENA. — Un altre gran esdeveniment futbolístic és el que se'ns prepara per al vinent diumenge, al camp del C. D. Europa, on s'enfrontaran els dos sots-campions de les Federacions Catalana i Murciana, el C. D. Europa, amb el F. C. Cartagena.

Amb el fi de donar les millors facilitats al públic que desitgi assistir a l'esmentat encontre, al local social del C. D. Europa, Salmeron, 62, s'han posat a la venda les entrades i localitats per a aquest partit.

PARTIT DE SELECCIONS. — Per al vinent divendres, día 25, la Federació Catalana ens prepara un interessant partit entre un equip format per elements del Grup A., i un altre del Grup B., reforçat, aquest darrer, per Zamora.

Aquest partit se celebrará al camp de joc del C. D. Espanyol i servirà de base per a formar definitivament l'equip de la nostra Federació, que properament haurà de lluitar contra altres equips seleccionats de reconegut prestigi dintre del fútbol estranger.

En una altra edició donarem a conèixer la formació dels equips, per bé que podem avançar que aquesta tarda, al camp de l'Espanyol se celebrará un partit d'entrenament, havent-se convocat als següents jugadors:

Porters: Zamora, Palau, Casanoves; defenses: Portes, Massaguer, Perelló; mitjos: Martí, Soler, Roig, Tena I; davanters: Mauri, Càrpio, Broto, Gallart, Oliveres, Tena II, en el Grup A., i en el Grup B. als següents jugadors: Davanters: Corrons, Homs, Cella, Santamaria, Guix, Grau. Mitjos: Creixells, Callicó, Bentanachs, Lleonard, Còfreces. Defenses: Virgili, Cruselles i Ortí, d'entre els quals jugadors es formaran els dos equips que hauran de lluitar.

CAMPIONAT ESCOLAR. — Els partits d'aquest Campionat que han de celebrar-se demà a la tarda, són els següents:

Enginyers-Arquitectura, camp de l'Europa.

Comerç-Medicina, camp del Júpiter.

Dret-Ciències, camp del Sans.

Farmàcia-Batxillerat, camp del Gràcia.

Normal-Perits, camp del Barcelona.

L'EQUIP DEL BARCELONA QUE JUGARÀ A MURCIA.—L'equip que dijous es desplaçarà a Múrcia per a jugar diumenge el partit de campionat, és el següent:

Plattko, Walter, Muntaner, Arnau, Castillo, Carulla, Piera, Sastre, Samitier, Sagi-Barba i Pedrol.

DE REUS

ELS PARTITS REUS DEPORTIU-PALAFRUGELL. — Els campions de Girona i Tarragona han jugat dos partits amistosos, i han guanyat els locals els dos dies, per 3 a 1 i 2 a 0.

Els partits han estat dues exhibicions de fútbol bonic, jugats dintre la màxima correcció. Al Palafrugell li fou lliurat un banderí pel capità del Reus Deportiu.

PILOTA BASCA

RESULTATS DELS PARTITS DE DISSABTE I DIUMENGE PASSATS. — Club Basconia.—Al Frontó del Principal Palace es jugà el darrer partit del campionat social del club, entre els vencedors de l'eliminatòria celebrada dissabte, J. Bo i Amat, i els veterans detentors del títol Rigau i Rovirosa.

Guanyaren fàcilment aquests darrers jugadors per 40 contra 18 dels seus contraris.

No cal dira que els campions reincidents foren molt aplaudits.

La matinal començà amb un partit a mà, guanyat pels blaus. Monzó i Hernàndez, per 25 punts contra 21, dels vermells Rubio i Orzola.

A continuació, a pala, Arbelaiz i Saralegui, vermells, guanyaren per 40 punts a 37 els blaus Aguine i Lorga.

El tercer partit, a "cesta", fou el que precedí el darrer del campionat social, i el jugaren Zamora i Bargunyó, vermells, contra Patau i l'entrenador Tarrats, blaus.

SOCIETAT ESPORT BASC. — *Dia 19. A mà, vermells: Arnills i* Carbonell, 30 punts; blaus: Moreno i Ventura, 26 punts.

A mà. Vermells: Laviña, Giner i Castillo, 30 punts. Blaus: Aguirre, Guerrero i Rico, 28 punts.

A "cesta" (debut de la secció infantil). Vermells: germans Vàzquez, 40 punts. Blaus: Diego i Llopart, 30 punts.

A "cesta". Vermells: Pérez i Diez, 40 punts. Blaus: Soldevila i Vallès, 35 punts.

A "cesta". Vermells: Sarró i Salada, 40 punts. Blaus: R. Llopart i Trinxet, 33 punts.

Dia 20. A mà. Vermells: Sànchez i Moreno, 25 punts. Blaus: Nolla i Sagner, 30 punts.

A mà. Vermells: López i Andrés, 23 punts. Blaus: Pi i March, 30 punts.

A "cesta". Vermells: Mestre i Juandó, 40 punts. Blaus: Vallès i Ossorio (debut) 33 punts.

A "cesta". Vermells: Duffo i García, 39 punts. Blaus: Diez i Ruiz, 40 punts.

CLUB BASC.-Diumenge aquesta entitat celebrà els partits de campionat de Catalunya entre el Club Basc i Societat Esport Basc.

Els representants de la Societat Marcelo i Guerrero guanyaren per 4 punts d'avantatge a Saez i Mario, del club Basc, la parella del qual, formada per Isidre i Marco, guanyà a la de la Societat Pallàs i Guerrero, per 30 punts a 20.

RUGBY

CAMPIONAT GRUP B.—U. E. SANS, 3.-U. E. SANTBOIANA, 29. —Diumenge va celebrar-se aquest match, que resultà molt vistós a la primera part, decaient d'una manera llastimosa a la segona.

El Sant Boi, com que jugava amb uns jugadors del primer equip, del que permet els reglaments, va haver de cedir els punts als de Sans.

L'equip del Sans ha millorat, encara que abusa massa del joc amb els peus (que és el més difícil en el rugby).

Amb tot el Sans té moltes probabilitats d'assolir el campionat del Grup B.

MOTORISME

GRAN PREMI PENYA RIN I COPA PRIMAVERA.—Durant les passades festes hi va haver molta animació a l'Autòdrom amb motiu dels entrenaments per a la reunió que prepara Penya Rin per a diumenge que ve.

Des de demà, dijous, es despatxaran al local de Penya Rin (Corts Catalanes, 642), entrades i localitats i bitllets per al tren especial als preus de costum.

PRIMERA REGATA NACIONAL PER A EMBARCACIONS DE PESCA A MOTOR. — Així que ha estat oberta la inscripció per aquesta regata han acudit en gran nombre els propietaris de les dites embarcacions a inscriure's per a prendre part en tan important prova.

El Comitè organitzador, atenent als desigs dels concursants perquè fos ajornada la data de celebració de la regata, ha fixat la data del 24 d'abril vinent, el que contribuirà a donar el màximum d'allicient a la festa, ja que totes les embarcacions es presentaran en les millors condicions.

ESPORTS DE NEU

AGRUPACIO EXCURSIONISTA CATALUNYA. - CURSES D'ESQUIS A LA MOLINA. — Tal com estava anunciat, el dia de Sant Josep se celebrà aquesta cursa. La magnificència del dia i l'excellent estat de la neu, contribuiren a què la cursa obtingués un brillantíssim èxit. Gran nombre d'esquiadors i excursionistes, entre els quals hom comptava moltes senyoretes, es trasladaren a les pistes de la Molina per tal de fruir de les delícies de la neu.

Les inscripcions per a la cursa arribaren a última hora a 25 esquiadors. La sortida fou donada a les quatre en punt de la tarda. La distància a recórrer era de dues voltes a les pistes de Font Canaleta, amb un total d'uns 9'500 kms.

La primera volta passaren pel següent ordre: Guilera, amb 37 minuts, 42 segons; Costa, 38 m.; Galilea, 38 minuts, 20 s. La segona volta ocasionà algunes modificacions; conservà el primer lloc Guilera; el seu company de Club, Guilera millorà la seva classificació, passant a ocupar el segon lloc; Guasch, que féu una magnífica cursa de regularitat, aconseguí classificar-se en tercer lloc.

La classificació dels 6 primers fou:

Primer, Guilera, del C. E. de C., amb 1 h., 12'21.

Segon, Galilea, id., id., 1 h. 12'26.

Tercer, Guasch, del C. L. Barcelonès, 1 h., 17'45.

Quart, Costa, id. id., 1 h., 21'17.

Cinquè, Benavent, id., id., 1 h. 21'51.

Sisè, Vila del C. E. de C., 1 h. 26'05

Classificació per equips;

Primer, C. E. de Catalunya, 9 punts.

Segon, C. E. Barcelonès, 12.

El repartiment de premis s'anunciarà oportunament.

Darrera hora

DE MADRID

SESSIO DE BOXA

Aquesta nit ha tingut lloc una sessió de bosa al Circ de Price.

El primer combat de la nit fou entre Vela i Cano, pesos gallos, que ha resultat quelcom deslluïda, fent match nu.

El segon match León contra Fernàndez, pesos mosques, ha vençut Fernàndez per k. o.

El tercer fou entre Martínez, campió de Castella, contra Morales, argentí. Aquest ha estat l'encontre millor de la nit i més emocionant. Ha vençut Fernàndez per punts. El fall de l'àrbitre ha donat lloc a nombroses protestes del públic, i una comissió d'argentins ha visitat l'àrbitre per a protestar.

El quart match fou entre Ruiz i Payole, francès. Ha vençut en el segon assalt, demostrant força superioritat.

AQUEST NÚMERO HA PASSAT PER LA CENSURA GOVERNATIVA

Fàbrica de Paductas Ceràmics
Rajoles de Valéncial articles de construcció
Casimir Vicens
Despatx: Tallers, 72
Telefon A. 5090
Fàbrica: Carrer Benavent prop de la Travessera de Sans)
BARCELONA

Secció d'escacs

MATCH CAPABLANCA-LASKER

Campionat del món 1921

BLANQUES-CAPABLANCA

P4D	1	P4D	
C3AR	2	P3R	
P4A	3	C3AR	
A5C	4	A2R	
P3R	5	CD2D	
C3A	6	0—0	
T1A	7	P3CD	
P×P	8	P×P	
A5C	9	A2C	
D4T	10	P3TD	
AR×C	11	.....	

Els seria A6A per mor de P4C.

.....	11	C×A	
A×A	12	D×A	
D3C	13	D3D	
0—0	14	TR1D	
TR1D	15	TD1C	
C1R	16	C3A	
T2A	17	P4A	
P×P	18	P×P	

Amenaçant un atac, amb P5D seguit de C5C.

C2R	19	.....	

La millor defensa, les negres perden l'avantatge.

.....	19	C5R	
D3T	20	TD1A	
C3C	21	C×C	
PT×C	22	D3CD	
T(2A)2D	23	P3T	
C3A	24	P5D	
P×P	25	A×C	
D×A	26	T×P	

El més senzill era P×P. Ara li queda a les negres un peó débil.

T2A	27	T×T+	
D×T	28	T1D	
D2R	29	D3D	
R2T	30	D4D	
P3C	31	D4A	
P4CR	32	D4C	
P3C	33	T3D	
R2C	34	P3C	
D4A	35	T3R	

Amb T5D seguit de D×PC, igualava així mateix el joc.

D×PA	36	D×P	
P3A	37	D4C	
D×D	38	P×D	
R2A	39	T3D	
R3R	40	T3R+	
R4D	41	T3D+	
R3R	42	T3R+	
R2A	43	T3D	
PàCR	44	T8D	
R2R	45	T8TD	
R3D	46	R2C	
P4C	47	T8AR	
R3R	48	T8CD	
T6A	49	T×P	
T×PT	50	T7C	

CONFERENCIES DEL SENYOR MARIN

El conegut i distingit escaquer En Valentí Marín, acaba de donar dues interessantíssimes conferències al local del Club d'Escacs Barcelona.

Amb paraula fàcil i demostrant en el tauler d'una manera pràctica la justesa de les seves apreciacions, desenrotlla en les seves conferències les múltiples variants de l'obertura del peó de Dama.

El públic nombrosíssim que acudí a escoltar l'autoritzada paraula del senyor Marín, sortí altament satisfet de les dites conferències.

Felicitem ben cordialment el senyor Marín.

NOVES

El passat diumenge, el campió d'escacs de Catalunya, en Josep Vilardebó, donà una sessió de simultànies a Vich, obtenint una esclatant victòria, ja que de 29 partides, aconseguí guanyar-ne 26. Donà també una conferència sobre obertures.

ESCACS VENDRELL

S'ha constituït al Vendrell, aquesta nova entitat, la qual compta ja amb un nombrosíssim grup de socis.

Escacs Vendrell, en començar la seva actuació, saluda afectuosament totes les entitats escaquistes, oferint-los el seu més sincer testimoni de companyonia i amistat.

La Junta directiva de la novella entitat està constituïda per: President, Salvador Eures; vice-president, Jaume Barnades; secretari, Albert Vilà; tresorer, Vicents Toldrà; vocal, Salvador Mata.

Ha resultat primer campió d'escacs del Centre Excursionista de la Comarca de Bages el jove aficionat en Joan Vilajossana, després de renyits combats, en els quals s'ha posat de manifest la igualtat de forces que existeix entre els primers classificats del torneig social que tan brillantment s'ha portat a capo.

Dins d'aquest centre ha quedat constituïda la nova Secció Foment d'Escacs del Centre Excursionista de la Comarca de Bages, la qual es complau a saludar des d'aquestes columnes les Federacions, Clubs i Penyes dedicades al cultiu d'aquest noble joc.

El dia 17 del corrent tingué lloc un match amistós entre les penyes "Escacs Barcino" i "Turó"; els equips estaven integrats per tretze jugadors, donant per resultat la victòria del "Barcino" per 9 partides guanyades per 4 de perdudes.

La revenja tindrà lloc dimecres, dia 23, al local de la penya primerament esmentada.

ESTUDI NÚM. 12
H. Rinck
1923

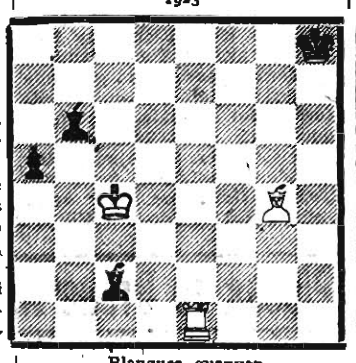

Blanques guanyen

PROBLEMA NÚM. 12
2. Kolondas
1926

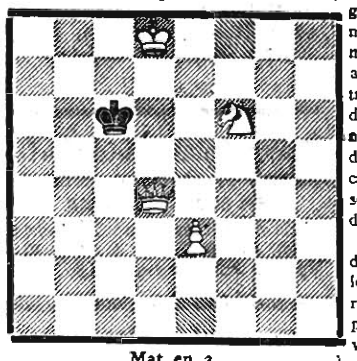

Mat en 3

Solució al problema núm. 11: T1R.

Solució a l'estudi número 11:

1.	D4R+	R3T	(a)
2.	T6T+	T3A	(b)
3.	D5A	i guanyen	(c)

Si:

1.		R1C
2.	T8T+	R2A
3.	T7T	T2A+
7.	R3A	T3A+
8.	R4C ó 4D i guanyen.	

Si:

1.		R3C
2.	T6T+	R4A
3.	D6A+	R5A
4.	D5R+	D4D
5.	D7CD+ i guanyen.	

Notes anolítiques:

(a)		T2R	D4A+
(b)	2.	D6A+	R5T
		D5A+	R4T
		D6A+	R4C
		D6D+	R4T
		D6T+	R4C
(c)	3.	D8T+	R5C
		D8C+	R4T
		D8T+	R4C

Si: 3. D3A ó 4A D2CR+

Hem rebut solucions exactes al problema número 11 de J. Jordana, Josep Font (la publicarem), Penya Bonica i Joan Claramunt (la publicarem), i a l'estudi, de Joan Claramunt.

PRESERVEU-VOS, CUIDEU-VOS
Respirant les emanacions antisèptiques de les
PASTILLES VALDA
les quals obren directament per inhalació sobre les
VIES RESPIRATÒRIES
La seva antisepsia volatil combat energicament els Refredats, Mal de Coll, Grippe, Bronquitis, etc. etc.
Tinguen sempre a la ma una CAIXA de
PASTILLES VALDA
VERITABLES
PROCUREU-VOS-LES SENSE DEMORA.
però sobre tot, REFUSEU SENSE COMPTEMPLACIONS, les Pastilles que us ofereixin a la menuda i al preu d'uns quants centims.
Les tals no son mes que imitacions.
NO PODREU ESTAR CERTS DE TENIR
Les Veritables Pastilles VALDA
si no les compreu en CAIXES amb el nom VALDA
a la tapa i res d'altre forma.

LA VIDA SOCIAL

Les eleccions de la Comissió Mixta del Treball a l'Engròs ja no es repetiran

S'HA TROBAT UNA FORMULA DE TRANSACCIÓ

Una nota oficiosa de la Delegació Regional del Treball a Catalunya assabenta que les eleccions de vocals obrers per a formar la Comissió Mixta del Treball en el Comerç a l'Engròs, que havien de repetir-se el dia 3 d'abril, ja no se celebraran, per haver intervingut el delegat regional del Treball, cercant una fórmula de transacció que servís per a disminuir les grosses diferències—diu—que existien entre els dos grups *en lluita*.

Després de les reunions celebrades amb els delegats de l'anomenada Coalició d'una banda i del Sindicat Lliure de l'altra, li atorgaren—continua dient la nota—un vot de confiança perquè en forma de laude donés la solució que considerés més equitativa. I aquesta és el repartiment de càrrecs com segueix:

GRUP PRIMER: BANCA

Coalició: 3 efectius i 4 suplents.

Sindicats Lliures: 2 efectius i 3 suplents.

GRUP SEGON: ASSEGURANCES.

Coalició: 4 efectius i 4 suplents.

S. Lliures: 1 efectiu i 1 suplents.

GRUP TERCER: TRANSPORTS

Coalició: 5 efectius i 5 suplents.

GRUP QUART: VENDA A L'ENGROS.

Coalició: 4 efectius i 4 suplents.

S. Lliures: 2 efectius i 1 suplent.

Seguint doncs el laude, ara *només toca que cada banda faci la designació corresponent* de les persones que han d'ocupar els càrrecs.

Com es recordarà, les eleccions celebrades el desembre passat i que un R. D. va anullar, fixant-ne llur repetició per al dia 3 d'abril, havien constituït un gros triomf de la candidatura anomenada de Coalició.

— Demà, dijous, a les deu de la vetlla, el president de la Secció d'Estudis Polítics i Socials de l'Ateneu Enciclopèdic Popular, En Pere Gorga i Artigues, donarà una conferència a l'Associació de Cultura *Popular de Badalona, versant sobre* el tema "Necessitat general del subsidi a l'atur forçós".

ELS CINEMES

NOTES OFICIOSES

LES "TRIBUS SALVATGES DEL CHACO ARGENTI". — Una pellicula que ens dóna una idea de la immensitat del territori de la República Argentina, és la que duu per títol "Tribus salvatges del Chaco argentí". En ella, després d'admirar la modernissima i bella ciutat de Buenos Aires, amb les seves formoses avingudes, monuments i parcs, ens trasllademen als apartats confins de la dilatada república per tal d'internarnos en els territoris on són les tribus d'indis salvatges, als quals uns arriscats exploradors ens fan veure en les seves usances i els seus costums, per demés curioses i interessants.

Es tracta d'un film que no sols han de veure amb gust els components de les colònies argentines i hispano-americanes, sinó tots aquells als quals proporcionen un grat plaer aquests viatges als més llunyans països del globus, fets sense necessitat de moure's del seu i còmodament asseguts en una butaca. Es una pellicula interessant i instructiva.

TIVOLI.—Ens complavem a registrar l'èxit afalagador que van assolir les estrenes de pelicules i debuts de varietats que presentà l'empresa del Tivoli.

"La neboda del rector" i "Han de tenir fills els pobres...?", foren seguides amb una atenció religiosa pel nombrós públic que emplenava la sala; Amàlia de Isaura es féu aplaudir amb el seu repertori, on posà de manifest tot el seu talent en l'art que és la seva especialitat, i els Ubal, amb llurs filigranes coreogràfiques, assoliren també no pocs aplaudiments.

Fou una agradable vetllada de la qual tothom va quedar satisfet, públic, artistes i empresa.

KURSAAL I CATALUNYA.—L'empresa d'aquests aristocràtics salons, en el seu desig de complaure el nombrós i distingit públic que l'afavoreix amb la seva assiduitat, ha decidit renovàr avui llurs programes estrenant, entre altres films, la comèdia marca Fox titulada "La veritat abans que tot", els protagonistes de la qual són els notables artistes Pauline Stanke i Johnnie Walker, i l'Exclusiva Empire Verdaguer "La comtessa d'Olenska", d'assumpte suggestiu i interessant, i en la qual lluceixen el seu art Beverly Bayne, Elliot Dexter, Edith Roberts i el malaguanyat Willars Louis.

Dissabte i dilluns vinents hi haurà també canvi de programa a tots dos salons, estrenant-se el primer dels dits dies "L'heroi poruc", una Exclusiva Verdaguer i "París a mitja nit", de la Pro-Dis-Co, i el dilluns "Llavis segellats", de la casa Verdaguer, també, i "La papallona d'or", de la Fox, totes elles amb excellents repartiments.

Com es veu no hi pot haver més varietat; sis estrenes de categoria en menys de vuit dies.

LLUIS CANDELES.—La vida i miracles d'aquell célebre lladre de guant blanc, que foren motiu de totes les converses del Madrid de la primera mitat del segle passat, estan plens d'episodis novellescos, reals i autèntics uns i fruit de la fantasia popular molts d'altres; això fou causa que l'enginy i audàcia, que tan malament i pròdigament emprats escampava, el convertissin en un ésser admirat i extraordinari per aquelles generacions, i que arribés fins a l'actual la fama dels seus fets.

Un d'aquells episodis, per cert el millor i el més honrat, un episodi altament novellesc, intrigant i simpàtic, inspirà la pellícula "Una estranya aventura de Lluís Candeles", que demà, dijous, s'estrenarà al Tívoli.

CATALUNYA

BADALONA

— Concert :-: Funció benèfica — Conferència :-: Nou Dispensari

L'Associació d'Amics de la Musica ha organitzat el seu primer concert per al dia 23 del corrent. L'acte tindrà lloc al teatre Zorrilla, i el programa anirà a càrrec de l'Orquestra "da Camera", que dirigeix el mestre Bernardi Gálvez, la qual interpretarà el següent programa: "Quartet núm. 4, op. 18", Beethoven; Smiti Helberg, Grieg; "Andante de la casació, Mozart; serenata, Lalo; Minuet, Glück; Nocturn, Barodine; Dansa hongaresa, Wahins.

— Es projecta la celebració d'una *funció teatral en pro de les obres de* la Casa de l'Empar. Hi prendrà part l'actor badaloní N'Enric Borràs en cooperació amb la companyia Terrades-Cases. Es representarà "La llar apagada" i hi assistirà el seu autor N'Ignasi Iglésies. Potser prendrà part en la festa n'Emili Vendrell.

— *Per no reunir les degudes condicions* han estat decomisats 40 quilos de musclos al mercat de Maignon i 15 quilos de pelaies al mercat de Torner.

— El dia 23 del corrent el doctor Krumm Heller donarà una conferència al Foment Industrial sobre el tema "Els catalans al Sud-Amèrica". Començarà a les nou de la vetlla.

— El vinent dilluns de Pasqua se celebrarà l'homenatge de la Vellesa.

— La Creu Roja ha obert el nou dispensari mèdic gratuit, que funciona diàriament en hores determinades en sis diverses especialitats, a càrrec dels doctors Sala, Samora, Segura (A. i E.), Boldú i Mas.

TARRAGONA

La cobla L'Harmonia :: Teatrals :: Esport

El dia de Sant Josep a la tarda, al camp de fútbol de La Glorieta, va donar la seva primera audició pública la cobla tarragonina de la societat L'Harmonia.

Interpretà les sardanes "Jugant a monades", de R. Rossell; "Enjoiada", de J. Vallespí; "Rosa blanca", de R. Rossell; "Cançó del nan", de J. Vallespí; "Mirant la mar", de V. Bou, i "Costa Brava", de J. Pi.

Entre les ballades de sardanes, unes parelles pertanenys a la mateixa Societat varen dansar els ballets populars "La patatuf" i "Galop de cortesia".

— Per dues representacions — avui tarda i nit — ha estat contractada per l'empresa del Saló Modern la companyia lírica de Luís Calvo, en la qual figura el bariton Marc Redondo.

— Un equip format per mariners dels vaixells de guerra anglesos "Broke" i "Volonteer" ha jugat dos partits contra el reserva del Club Gimnàstic, dels quals n'ha perdut un, per 3 a 1, i n'ha guanyat un altre, per 2 a 1.

— El propvinent dia 17 d'abril se celebrarà per tercer any la carrera ciclista Trofeu Vivert, oberta a totes categories, de l'organització de la qual es tindrà cura, com en anys anteriors el Cicle-Moto Club El Pedal.

SABADELL

Conferència Bofill i Mates

Diumenge passat, a les deu de la nit, la Schola Cantorum inaugurà el cicle quaresmal de conferències, que, tal com indicàrem, obrí amb el tema "Notes sobre l'esperit de Sant Francesc" en Jaume Bofill i Mates.

Era esperada aquesta sessió, perquè la veu d'en Bofill i Mates compta a Sabadell amb innombrables ressons, i ara feia molt de temps que no havia estat sentida.

Bofill i Mates parlà de Sant Francesc tal com ell el veu i tal com ell l'admira, que és de la manera com tots els cristians l'hauríem de veure i d'admirar. En acabar la seva dissertació el conferenciant fou alabadíssim i l'ovació que se li tributà s'allargà extraordinàriament per la gran gentada que havia acudit al local social de la Schola Cantorum.

EN JOAN BADAL I GURGUI
ha mort cristianament
(A. C. S.)
La seva esposa Anna Callís, fills Joan, Antoni i Maria-Reis, germans, germans polítics, nebots, cosins, família tota i la raó social TORROELLA I CALLIS en assabentar llurs amics i coneguts de tan irreparable pèrdua els preguen una oració.
L'hora de l'enterrament s'avisarà oportunament.

ELS ESPECTACLES

:: TEATRES ::

Gran Teatre del Liceu

Demà, dijous, nit: Cinquè concert per l'**ORQUESTRA PAU CASALS**, sota la direcció del mestre **Antoine Fleischer**, únic amb el concurs del famós autor i concertista de piano **Bela Bartok**. Concert de música hongaresa. Obres d'**Erkel, Liszt,** Leo **Weiner**, Ernest **Nochnayi, Bela Bartok Kodaly.** — Diumenge, tarda: Primer festival **Beethoven**, únic sota la direcció de l'eminent mestre **Oscar Fried**, amb el concurs dels celebrats solistes C. **Badia d'Agustí**, tenor **Rosich**, baix **Vela** i **Orfeó Gracienc.** Cinquena simfonia i l'oratori **Jesucrist a la muntanya dels olivers.** — Es despatxa a compladuria.

NOVETATS
TEATRE CATALA

Avui, dimecres, tarda, a les cinc.
L'EXIT DELS EXITS
ELS MILIONS DE L'ONCLE
i
CURA DE MORO
Nit:
JOVENTUT JORDIANA
EN JOAN BONHOME
quatre actes de molta broma d'en Pous i Pagès
Demà, dijous, tarda:
ESPECTACLES PER A INFANTS
LA VENTAFOCS
Divendres, a dos quarts de quatre: **La Ventafocs**; a tres quarts de sis: **En Joan Bonhome**; nit, a les deu: **Els milions de l'oncle i Cura de moro**
Llegiu l'anunci de les funcions de **MME. PIERAT et M. LUGUET**
Es despatxa a Compladuria

COMIC

El teatre dels grans espectacles
Avui, dimecres, nit, a les 9'45:
326
representació del nou espectacle
Segona versió de JOY-JOY
Direcció: PEP VINYES
Quadros nous
INGENUITAT
UN EMPLEO ORIGINAL
EL CABALLERO DE LA ROSA
TRES CANÇONS
LAS RONDAS DEL CASTILLO
EL PRADO EN PRIMAVERA
UNA ORGIA DE PLUMAS
REAPARICIO
de la gran artista parisenca
LYDIA JOHNSON
amb les seves meravelloses creacions
Exit sense precedents del cèlebre DANSEUR ídol dels públics estrangers
HARRY WILLS
EXIT! de la vedette EXIT!
ROSETA RODRIGO
de la primera tiple
MARIA SEVERINI
del popular bariton
PEP PARERA
i els aplaudits actors
ROBERT SAMSO
MODEST CID
— i —
FERRAN RODRIGUEZ
— Demà, dijous, tarda, en matinée, a dos quarts de cinc: **Segona versió de JOY-JOY.**
Nit, grandiós festival a BENEFICI de l'actor genèric
Josep Mariner
amb el concurs d'**Enric Borràs, Pau Gorgé, Josep Santpere, Joaquim Montero** i el cantador de tangos **Alfons Villanueva** ("El Puntano").

TEATRE NOVETATS

28, 29 i 30 de març. Trois grands galas, pels eminents artistes. societaires de la **Comedie Française**,
MARIE THERESE PIERAT et ANDRE LUGUET
entourés de comediens des principaux theatres de Paris.
Obres:
LE CŒUR PARTAGÉ
sublim creació de madame PIERAT et de LUGUET.
L'obra predilecta de MARIE THERESE PIERAT et ANDRE LUGUET.
LA MARCHE NUPTIALE
i l'última creació de MARIE THERESE PIERAT et ANDRE LUGUET,
LA REPRISE
Toilettes et chapeaux des premières maisons de Paris.— Als posseïdors de localitats de l'actuació ROBINNE-ALEXANDRE se'ls reservaran les mateixes fins al dia 21. Encàrrecs a compladuria.

CAPITOL CINEMA

Telèfon A. 38
ORQUESTRINA SUñE
Avui, dimecres, ULTIM DIA dels grandiosos èxits: **MONTECARLO**, producció "Metro-Goldwyn", pel genial Lew Cody; **Quan s'estima,** pels eminents artistes Margarida de la Motte i Lionel Barrymore; **Com es ven un auto,** còmica; **El viatge d'en Celdoni,** comèdia. — Demà, dijous, ESTRENES: **LA SEVA GERMANA DE PARIS,** per la gentil Constance Talmadge, i **Justa venjança,** de la famosa marca "Metro-Goldwyn".

ARISTOCRÀTICS KURSAAL I SALÓ CATALUNYA

Els predilectes de les famílies distingides
Orquestres: **JOVER I TORRENTS**
Avui, dimecres, grandiós programa amb quatre estrenes: **Noticiari Fox** (vol. 3, n. 3); **La fulla de tròbol,** comèdia sentimental, per Janet Gaynor; **Els néts de Sherlock Holmes,** còmica, i l'emocionant pel·lícula de la selecció "Luxor" **Un tret a la nit,** per Iren Rich.—Avui, de 6 a 8, despatx de butaques numerades per a l'especial de divendres, diada de l'Assumpció. — Dissabte, dues estrenes: **L'heroi tímid** i la la comèdia dramàtica **Paris a mitja nit,** per Jetta Goudal.

TIVOLI

TELEFON 5060-A
Temporada de cinema selecte
Avui, dimecres, tarda, a les cinc, i nit, a tres quarts de deu:
Butaques, 2 ptes. General, 0'75
GENDRE, XOFER I MARTIR
TRIBUS SALVATGES DEL CHACO ARGENTI
La gran superproducció Liberty, de la casa S. Huguet,
HAN DE TENIR FILLS, ELS POBRES?
Protagonistes: comtessa d'Esterhazy i Mary Jonbson
Esplèndid Fi de Festa per
AMALIA DE ISAURA
Cada cuplet d'aquest artista és una obra d'art. Alternarà amb aquesta gentil maquietista la famosa parella de balls moderns
ELS UBAL
Demà, dijous, estrena:
UNA ESTRANYA AVENTURA DE LLUIS CANDELAS
Es despatxa a Compladuria sense augment de preu

Teatre Català Romea

24, 25, 26 i 27 de març. Tarda i nit:
L'estrella japonesa
TSUNE-KO
en les seves creacions espanyoles
ANNA I OLGA **PETROWA**
reines del charleston
Completaran l'espectacle altres importants atraccions.

Centre Moral del Poble Nou

Carrer de Pujades, 176 i 178
(prop P. Triomf.-Trams. 36, 41 i 42, i autòmnibus B)
Divendres, 25, tarda, a 2/4 de 5.
CANÇONS I JOCS D'INFANTS
per l'**Institut Català de Rítmica i Plàstica,** dirigit pel mestre Joan Llongueres
BUTAQUES A 2 PESSETES

TIVOLI

Demà, dijous,
ESTRENA

Una estranya aventura
— de —
Lluís Candelas

Gran Teatre Espanyol

Companyia
SANTPERE - BERGES
Primera actriu:
Assumpció Casals
Avui, dimecres, tarda, a les cinc:
LES MITGES VIRTUTS
Nit, a les deu: **ESTRENA** de la farsa vodevilesca en tres actes i 4 quadros, original de Joan de Figueres,
HISTORIA TRISTA DE LA VIDA D'UN DENTISTA

E L D O R A D O

Companyia de sarsuela de FREDERIC CABALLE
Avui, dimecres, tarda, a les cinc. BUTAQUES, 3'50 PTES. Gran *matinée popular.* 72 representació del grandiós èxit
EL CASERIO
per Lluís Fabregat i Joan Barrabés. Nit, a les deu: **MANSO CORDERO** i 10 representació del clamorós èxit
LA PASTORELA
creació de Frederic Caballé. — Demà, tarda, a les cinc. BUTAQUES, 3'50 PTES.
"Los gavilanes", segon acte pel novell tenor Enric Alabert, **EL GUITARRICO,** per Frederic Caballé, i
GIGANTES Y CABEZUDOS
magistral interpretació. Nit, a les deu: **LA QUE HA DE SER PARA MI** i el clamorós èxit en tres actes
LA PASTORELA
triomf personal de Frederic Caballé. — Cada nit,
LA PASTORELA
triomf de Frederic Caballé.

Teatre Català - NOVETATS

Demà, nit. **Tertúlia Catalanista: EN JOAN BONHOME**
Es despatxen vals: Rellotgeria Mullor, Davallada de la Presó, 8 (telèfon 3629 A), i Capelleria Gili, Hospital, 16.

Teatre Català - NOVETATS

Aquesta nit. **Joventut Jordiana: EN JOAN BONHOME**
Es despatxen vals: Camiseria Fitó, Jaume I, 11, i Casa Vinyoles, Portaferrissa, 18.

TEATRE BARCELONA

Companyia còmica
Aurora Redondo
Valerià León
Avui, dimecres, tarda, a un quart de sis: La joguina còmica en tres actes, de Pere Muñoz Seca,
LA BARBA DE CARRILLO
Nit, a un quart d'onze: El sainet en tres actes, de Carles Arniches,
EL ULTIMO MONO
– Demà, dijous, tarda, **El último mono.** Nit, **La barba de Carrillo.**

:-: CINEMES :-:

3 HOMBRES MALOS

Meravellosa interpretació de
GEORGE O'BRIEN — OLIVE BORDEN
Capitol
ESTRENA, 27 MARÇ
Pathé

Gran Teatre Comtal i Gran Cinema Bohèmia

Avui, dimarts, tarda i nit, grans programes. Les pel·lícules còmiques **"El perro chico"** i **En Lluc es casa;** tercera jornada de **Sense família;** les populars **Actualitats Gaumont;** la formosa comèdia **Nits frívoles,** i la interessant comèdia **Stella Maris.**
Demà, dijous, la colossal pel·lícula **El monarca de la serra,** per Tom Mix

: Diana - Sala Argentina :

Avui, dimecres: Tercera jornada de **Sense família, Stella Maris, Nits frívoles, "El perro chico", En Lluc es casa.**

Monumental :-: Pedró
Walkyria :-: Excelsior

Avui, dimecres, últim dia de **Amb gràcies a porfa,** per l'artista George O'Brien; **Un dels més valents,** per Ralph Lewish; **Blancs i vermells,** per Johnny Hines; **En roba d'altri,** còmica; **Revista Pathé**
Demà, dijous, *estrenes escollides:* **Sibèria,** producció grandiosa de la Fox, per Alma Rubens; **La venedora de flumins,** per Mary Carr; **El capità Rat Penat,** i d'altres

3 HOMBRES MALOS

Meravellosa interpretació de
GEORGE O'BRIEN — OLIVE BORDEN
Pathé
ESTRENA, 27 MARÇ
Capitol

Cinema Princesa

Via Laietana, número 14
Telèfon 1371 A
Sempre grans i escollits programes. — Avui, dimecres: ***La casa de les fantasmes,*** còmica; **El vano de lady Windermere,** extraordinària cinta de gran èxit, per Irene Rich, May Mac Avoy i altres; **Sense família,** primera jornada de la grandiosa sèrie dividida en quatre; **El terror del malpaís,** superproducció de gran interès, per Charles Jones. — Dijous, cinc grandioses estrenes, entre elles **Tenorio tímid,** per l'"as" de la rialla Harold Lloyd ("Ell").

C O L I S E U M

Telèfon 3535 A.
ORQUESTRA COLISEUM DIRIGIDA PEL MESTRE BLAI NET
Avui, dimecres:
TARDA

	Hores
Novetats Universal . .	4'30
La dona salvatge . .	4'40
Joguina del plaer film Paramount . .	6'00
"Danse persane", de E. Guiraud, per l'orquestra	7'10
Germanes Pinillos artistes de la suprema distinció . .	7'20
NIT	
La dona salvatge . .	9'30
Joguina del plaer, film Paramount . .	10'45
"Danse persane", de *E. Guiraud, per* l'orquestra	11'50
Germanes Pinillos, artistes de la suprema distinció . .	12'00

NOTA: L'Empresa es reserva el dret d'alterar l'ordre del programa.
Divendres, dia 25: Estrena de **Cobra,** per Rudolf Valentino, i debut de **Le coq d'or,** Teatre d'art rus.

RECOMANEM ESPECIALMENT ALS NOSTRES LECTORS LES CASES QUE ANUNCIEN A **LA PUBLICITAT**

COLISEUM

EXIT AVUI, DIMECRES EXIT
GLORIA SWANSON
EN
Joguina del Plaer
ES UN FILM PARAMOUNT
WALLIERY, estilista argentí i parodista còmic-cantant
Germanes Pinillos
Artistes de la suprema distinció
ESTRENA — DIVENDRES, 25
RUDOLF VALENTINO en **"COBRA"**
(és un film Paramount)
DEBUT DEBUT DEBUT
LE COQ D'OR
Teatre d'Art rus - Ballets - Cants
Direcció d'Anatole Dolinov

Gran Teatre Triomf
Cinemes Marina i Nou

Avui, dimecres: 2.ª jornada de **Sense família, A l'habitació de Mabel, Nits frívoles, En Lluc es casa, Gendre, xofer i màrtir.**

3 HOMBRES MALOS

Meravellosa interpretació de
GEORGE O'BRIEN — OLIVE BORDEN
Capitol
ESTRENA, 27 MARÇ
Pathé

:-: ESPORTS :-:

F U T B O L

Gran partit de seleccions
Divendres, dia 25, tarda, a les 4.
SELECCIO JUGADORS GRUP A
SELECCIO JUGADORS GRUP B
Camp del R. C. D. Espanyol
Per a entrades i localitats a les oficines del *R. C. D.* Espanyol, i a les taquilles del camp el dia del partit.

F U T B O L

CAMPIONAT D'ESPANYA
Diumenge, dia 27, tarda, a les 4
C. E. EUROPA
Sots-campió de Catalunya
F. C. CARTAGENA
Sots-campió de Múrcia
Per a entrades i localitats a les oficines del C. E. Europa, Salmerón, 62, i a les taquilles *del camp el dia del partit.*

BOXA

NUEVO MUNDO
Marquès del Duero, 59
Demà, dijous, nit, a les 9'45:
6 — grans combats — 6
CAMPIONAT DE CATALUNYA
FLIX contra **GONZALEZ**
Entrada general, 1 pta.

Petits Anuncis Classificats

OFERTES DE TREBALL

SENYORETA per a visitar a domicili, bona presentació, molt disposada. Presentar-se dijous, de dos quarts de vuit a dos quarts de nou del vespre. Via Laietana, número 54.

V E N D E S

CAIXES cabals, tot acer, de a 210 pessetes. Mallorca, número 125, interior.

L L O G U E R S

PRINCIPAL magnífic; quatre habitacions, safareig, gas i electricitat. Molt solejat. Grases, 3.

PRINCIPAL ben assolejat, 35 duros; 4 habitacions, saló i menjador. Raó, allí mateix, Aragó, 379, porteria.

D I V E R S O S

Malalties dels bronquis Metge especialista, Domènech BOUSA Corts Catalanes, número 614.

MALALTIES DE LA PELL Vies urinàries. Defectes sexuals. FARRE PIJOAN. Metge especialista. Rambla Canaletes, número 11

MALALTIES DELS ULLS Metge especialista NADAL VILALLONGA BRUCH, número 44, principal

S'EMPAPEREN habitacions a 11 pessetes. Carrer Amargós, 13, primer. MAS DEU.

ES VEN O LLOGA torre prop Can Gomis, ben situada, recent construïda, amb dos pisos i planta baixa, *parc, hort i garatge.* Raó: Ronda de Sant Antoni, número 102, quart, segona.

Places de Braus Arenes i Monumental

TRES GRANDIOSES REPRESENTACIONS pels
COSACS DJIGUITES
Tothom a presenciar els més AUDAÇOS I INTREPIDS
— exercicis d'equitació que executaran els famosos —
COSACS DJIGUITES
EXIT SENSE PRECEDENTS. — A les quatre de la tarda:
Dijous, dia 24, PLAÇA DE BRAUS ARENES
Dissabte, dia 26, PLAÇA DE BRAUS MONUMENTAL
Diumenge, dia 27, PLAÇA DE BRAUS ARENES
Preus populars: OMBRA, 1'75 pessetes. SOL, 1'25 pessetes.
Avui, dimarts, dia 22, s'obrirà la taquilla al Principal Palace. — Detalls per cartells.

CAPITOL I PATHE
CINEMA

Demà, dijous, 24 març
ESTRENA
de la suggestiva comèdia interpretada per
Constance Talmadge
UNITED ARTISTS
LA SEVA GERMANA DE PARIS

Els dermatòlegs aconsellen emplear les cremes o pastes per a afaitar, amb preferència al sabó i totes les formes sabonoses (vegi's «Manual de Cosmética», de Saafeld, traducció del Dr. Peyrí, pàgina 86).
Entre totes les cremes, la
PASTA NIX
ha estat elaborada pensant en l'higiene de la pell. El seu ús cura irritacions, picors, grans, etc. La cara, després d'afaitar-se, li quedarà fina, fresca, suau, sense aquell encarcarament que li fa semblar que té els muscles d'una sola peça, ni aquella cremor tan molesta, de l'afaitat a l'antiga.
Demani-ho en drogueries i perfumeries al preu de 2'60 pessetes tub.