Iugoslàvia ha retirat la nota que el Govern albanès considerà ofensiva, i aquest ha posat en llibertat l'intèrpret de la legació iugoslava de Tirana, la detenció del qual l'havia motivada.

LA PUBLICITAT

ANY XLIX. — NUM. 16,626. — PREU: 10 CENTIMS — BARCELONA, DIUMENGE, 3 DE JULIOL DE 1927

REDACCIÓ I ADMINISTRACIÓ: PLAÇA DE CATALUNYA, 3.—TELEFON 1451-A — TALLERS D'IMPRENTA: CARRER BARBARA, 11 i 13.—TELEFON 1316-A

"Tal faràs tal trobaràs"...
Si és amb materials
"URALITA"

CRONICA

El passat que viu

Paul Valery, en el seu ja famós discurs d'entrada a l'Acadèmia francesa, ha dit, entre altres coses notables, això que segueix: "Jo dec a molts de morts d'ésser tal com vosaltres hagueu pogut escollirme..." Sota la forma característica de l'autor de *La Jeune Parque*, hi ha en les transcrites paraules una idea antiga, però jove per la joventut permanent de la veritat.

Aquesta idea és la de veure en l'individu, no pas un producte humà nou i independent, ans bé el resultat d'una sèrie de vides anteriors i d'idees històriques. En una part considerable cada individu és una resurrecció dels seus avantpassats, en l'ordre genealògic i en l'ordre ideològic. En la vida intellectual és on es produeix més marcadament el fenomen, que en certa manera podríem anomenar d'atavisme. Per això els homes illustres per llur talent i per llur cultura són els qui mostren aquest fenomen més accentuat. Podríem dir que en els homes assenyalats de cada generació reviuen les generacions precedents.

I — fet interessantíssim — són els homes genials els qui senten menys el lligam amb els morts. En el geni hi ha una molt més forta proporció d'originalitat, de força individual, i per tant una proporció més petita dels factors de l'herència mental i de la convivència social. Els homes de talent representen millor el propi poble i la pròpia època que els homes de geni. Per llur psicologia i per llur obra, els genis s'evadeixen de la llei hereditària del passat i de la influència del present. Si la humanitat fos un conjunt de genis, no hi hauria continuïtat històrica ni solidaritat nacional. Un nombre massa gros de genis seria probablement nociu a la humanitat, pulx que destruiria els principis de mesura, de ritme i de connexió que donen a les societats humanes llur caràcter orgànic. Els genis són com altes muntanyes isolades, que no formen cap sistema orogràfic. Un agregat de genis no arribaria mai a constituir un poble, i molt menys arribaria a constituir una nació. El geni és un producte predominantment individual i universal. Uneix l'individu a la humanitat, sense passar per la nació ni per la raça, sense escoltar la veu dels morts ni el crit dels coterranis.

Fora de les excepcions genials, el passat impera en els homes. No saben el que es diuen aquells qui afirmen que el passat és mort. El present no és sinó una part — i no sempre la millor — dels homes i dels pobles. Si són possibles les florides i les renaixences de la cultura i de l'esperit, és perquè el passat persisteix en la vida present dels homes. Idees de segles enrera tenen encara llur intervenció rectora en el pensament modern i en el règim de la societat dels nostres dies. Hi ha qui només veu coses mortes i extintes en els fossars dels homes i en els arxius de la història. Però, en veritat, la pols dels arxius és rica de vitalitat perdurable i la terra de les tombes és plena de llavors.

Fan pena els pretesos revolucionaris que parlen del passat amb menyspreu i el condemnen en bloc. Ells no saben que, per llur veu mateixa, el passat parla sovint. Tot té tradició en la història dels pobles, fins els capgiraments. I no és sempre que l'actualitat representa el punt més alt ni la fita més avançada en el llarg camí. La part de passat que viu dins cadascú de nosaltres és un factor tan sà i tan indispensable com el factor de novetat que completa i caracteritza la vida distinta de cadascú.

Ha dit Paul Valery que la Història és "el producte més perillós que la química de l'intellecte ha produït." No creiem, tanmateix, que pugui donar-se a aquesta frase una interpretació pejorativa. Té raó M. Hanotaux quan, en el discurs de contestació a Valery, declara que la Història és "la memòria de les generacions" i que ella "distingeix la societat dels homes de la societat dels animals". Si Paul Valery reconeix que els morts l'han fet tal com ell és, no pot sentir aversió al relat de la vida dels seus antecessors, que és, en molta part, la seva pròpia vida.

A. ROVIRA I VIRGILI

Les Arts

II EXPOSICIO D'ART DEL PENEDES

A mesura que s'acosta la data de la seva inaugural, aquesta manifestació artística, que començarà el 10 del vinent mes de juliol al Vendrell, va eixamplant-se triomfalment. Les obres remeses, com així també les que s'esperen d'un dia a l'altre, concreten aquesta Exposició com la més important que aquest any s'haurà celebrat a la nostra terra. A més a més, dintre de la part retrospectiva s'han fet descobertes d'objectes d'una alta valor, que faran veritable sensació, podent oferir així a la gent mostres inigualades del que fou el passat artístic català.

Del 10 al 31 de juliol, que serà oberta l'Exposició, s'han organitzat una sèrie de festes, com conferències a càrrec de personalitats pairals, concerts per artistes penedesencs, sobretot un d'ells que convertirà el camí al Vendrell en un romiatge. Oportunament darem la llista d'aquestes festes.

L'entusiasme i les demostracions d'efusió que rebem d'arreu fan esperançar que dels dies 10 al 31 de juliol les seleccions catalanes passaran hores d'alt gandl a la vila del Vendrell.

AQUEST NÚMERO HA PASSAT PER LA CENSURA GOVERNATIVA

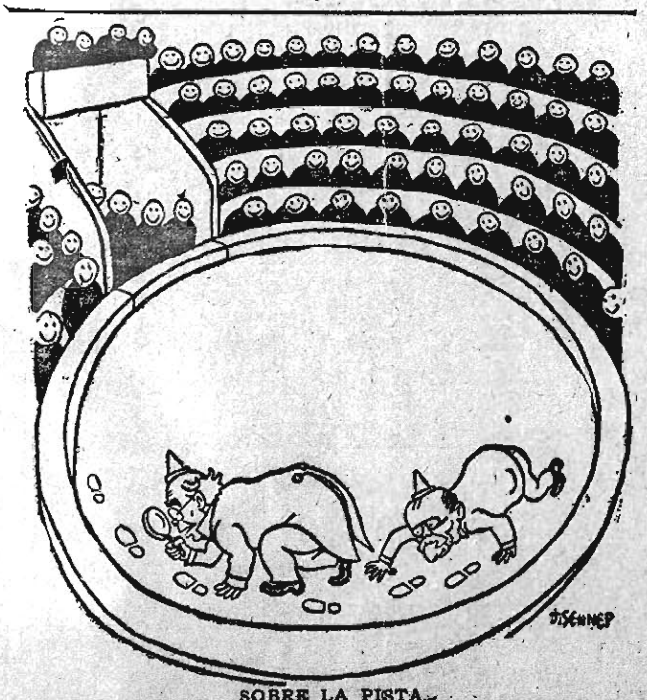

SOBRE LA PISTA...

(Daudet i Delest segueixen introbables; mentre la policia s'afanya a descobrir-los, "L'Action Française" entreté els seus adeptes amb carjcatures com la que reproduim, publicada en l'última edició del diari del fugitiu.)

Full de dietari

UN DIVORCI MOLT PROBABLE

Gosaria recomanar als nostres crític ortodoxes que gairebé cada dia han de fer reserves morals a les obres literàries que surten de les nostres cases d'edició, que llegeixin algunes recensions d'una escriptora francesa anomenada Henriette Charasson, que és catòlica i no sen'amaga. Em sembla que els serviria d'alguna cosa. Hi veuran com sense separar-se gens del dogma, és possible d'elevar el debat, tot mostrant-se comprensiu, explicatiu i baronívol.

Henriette Charasson, que escriu en la revista per a senyores titulada "La Femme de France"—una tribuna, com veieu, que no sembla gairé a propòsit per a donar ales a la llibertat d'esperit—mai no deixa de pronunciar el seu veredicte ètic, al costat del seu judici estètic. Però ¡amb quina delicadesa, amb quina absència d'aplom pontifici, amb quin accent de discussió humana sap fer-ho lliscar entre línies!

Mai no teniu la sensació que Madame Charasson tracti d'invertir els termes, donant al judici moral la primacia sobre el judici literari, que és el que li han encomanat de donar al públic. Mai no la veieu convertida, esquemàticament, en un disc sense altra missió que illuminar el vidre roig per a assenyalar el perill.

No. Madame Charasson no és un disc, ni un guarda barrera. Es un veritable crític literari—que de més a més, discretament, fa un senyal a les mares de família.

Em sembla—és una opinió particular meva—que els nostres crítics ortodoxes haurien de cercar un semblant punt d'equilibri. Altrament s'exposen a produir un complet divorci entre les obres i les crítiques. La nostra literatura, per exigències de temperament i d'atmosfera, no pot cenyir-se a cànons massa estrets. No és una casualitat que la majoria de les produccions novellesques aparegudes en aquests anys de revifalla de la nostra prosa pertanyin a un gènere una miqueta lliure o una miqueta realista. Val la pena de tenir en compte aquest fet, que no és sinó la represa de la nostra tradició medieval (Bernat Metge, Turmeda, "Tirant lo blanc", etc.).

CARLES SOLDEVILA

La protesta de Duhamel

Consignàvem en una de les nostres darreres edicions la protesta dels laboristes britànics i la de la Lliga francesa dels Drets de l'Home per les execucions decretades per la G. P. U. a la Rússia soviètica. Altres organismes i altres homes hi ha a Europa, de significació declaradament esquerrista, que han vist amb horror aquest sacrifici d'ostatges, efectuat per la policia política bolxevista, a manera de resposta a l'assassinat de Voikóv. Entre els darrers, pocs amb tanta autoritat com l'escriptor francès Georges Duhamel, poden atacar aquest sistema de govern.

Duhamel, en efecte és un intellectual format per la guerra. La seva ploma àgil ha reflectit, en un estil insuperable, el seu pensament clarissim en milers i milers d'articles de polèmica periodística i en nombroses obres, que han aconseguit a França tiratges excepcionals. Amb Henry Barbusse, amb Romain Rolland, amb Dorgelès, ha donat la gran batalla pacifista enfront dels "chauvinistes" de la literatura francesa. Ningú com ell no ha defensat amb més ardor la causa del bolxevisme rus, en el qual ha vist sempre una experiència digna d'ésser seguida amb interès. La seva simpatia per l'ideari de la revolució russa l'empenyé a estudiar-la personalment sobre el terreny. Tingué fe en els seus homes i en la seva finalitat, i sabé comprendre i perdonar els seus defectes i els seus excessos.

Ara, davant de les ferotges represàlies del Govern moscovita els seus sentiments humanitaris s'han revoltat. "No salvareu amb sang la vostra obra — ha cridat—, sinó amb pau i treball". "No calmareu els vostres adversaris amb aquestes fredes represàlies, ni us captareu nous amics —ha afegit—. Un crim provoca un altre crim. No comprometeu la vostra causa".

La veu de Duhamel, sumada a la de molts altres amics de la revolució russa, potser deturarà l'obcecació sanguinària del govern bolxevista. Stalin i la seva policia d'Estat poden sacrificar impunement llurs ostatges; però no poden prescindir amb la mateixa impunitat de les escasses simpaties que conserven entre els liberals d'Europa.

A l'entorn de Borms i del Consell de Flandes

Fa pocs mesos Fr. Van Cauwelaert va presentar a la Cambra belga una proposició d'amnistia per als membres de l'ex-Consell de Flandes. Aquesta proposició que en l'actualitat reposa en la Secció Central de la Cambra ha suscitat un moviment netament advers en tots els sectors del poble belga. Es prematur parlar d'amnistiar els membres del Consell de Flandes, els "traidors", com els anomena l'opinió en general, quan tot el país conserva un record encara viu de la guerra. "Le Soir", el gran rotatiu governamental de Brusselles i capdavanter en la campanya contra l'amnistia, ha publicat documents aclaparadors per als membres del Consell de Flandes i sobretot per a Borms. El belga que ha fet la guerra, waló o flamenc, forçosament s'ha d'haver indignat davant d'aquestes proves, i si el públic belga fos capaç d'apassionar-se ardentment, diríem que el debat que es prepara a la Cambra posaria en tensió tot Bèlgica. Però això no és probable.

Ara bé; si deixem de banda el partit pres pels uns i pels altres i mirem imparcialment la qüestió del Consell de Flandes, no podrem abstenir-nos de sentir una gran pietat per Borms. Borms és a la presó. Es l'únic dels membres de l'esmentat Consell de Flandes que va tenir prou valor per acceptar la responsabilitat dels seus actes davant la llei belga. Tots els altres membres són a l'estranger. No és aquest motiu, però, el que m'inclina a la pietat. El motiu que fa més digne de pietat a Borms és la incomprensió del seu poble, el poble que ell tant estima, i que en general el maleeix. Aquesta és la gran tragèdia de Borms.

Què era el Consell de Flandes? Una finesa política dels alemanys. Els alemanys, que coneixien bé la qüestió flamingant, les diferències que susciten dins l'Estat belga la convivència de dos pobles tan diferents de raça i de llengua com el waló i el flamenc, varen iniciar una política netament flamenquista. ¿Quin era el fi d'aquesta política alemanya? De primer moment, el de dividir els belgues, evidentment. Ben examinat, però, el seu veritable i proper objectiu era cercar un pretext per a fer valer al moment de la pau una sèrie de drets en la vida interior de Bèlgica, en protegir els drets dels flamencs i d'aquesta forma poder realitzar el somni dels pangermanistes sobre Bèlgica: incorporar-la al gran imperi germànic.

Es per aquest motiu que no es varen entretenir gaire en les qüestions lingüístiques del país i es van llançar de dret a les reformes més extremes: la separació administrativa i política del país. Per a realitzar això van trobar el terreny preparat en els "activistes", el grup extremista dels flamingants, el qual es va encarregar de formar el Consell de Flandes.

Una afinitat de raça acostarà tard o d'hora el poble flamenc i l'holandès. El que no sembla possible és la convivència de walons i flamencs. En aquell moment era, però, un altre poble germànic el que oferia en una safata daurada, als germànics flamencs, la seva llibertat nacional. Què havien de fer els activistes? Els activistes flamencs la van acceptar. Podien fer altrament? ¿No varen fer el mateix amb els aliats, les nacionalitats opreses pels alemanys i els austríacs? Es absurd cercar una diferenciació acusadora per als flamencs. Però en realitat la qüestió flamenca era encara massa jove per a aprofitar-se audaciosament, tal com volien els activistes, de l'ocupació alemanya. Walons i flamencs, davant els alemanys, eren solament belgues, i el poble flamenc va lluitar al costat dels aliats i heroicament. Però, quisap?, potser els néts d'aquests valents tindran un concepte, uns mots i un somriure burleta per als seus avis, la qual cosa, d'altra banda, ja ha passat en algun altre poble.

Dues coses es varen oposar a l'èxit dels activistes. En primer lloc, el poble flamenc no comprenia la maniobra. Encara que flamenc, era belga, i el seu problema nacional no passava d'ésser una simple qüestió lingüística i completament interior a la política belga, i encara és avui així. Els intellectuals, una minoria era neerlandista, i alguns, cal confessar-ho, pangermanistes, però la majoria aclaparadora eren belgues com el poble. En segon lloc, s'oposava a l'èxit dels activistes el recel que havien fet néixer les doctrines pangermanistes. Flandes hauria estat devingut un Estat o una provincia del gran imperi, i la llengua alemanya introduïda a Flandes. Els flamencs tenien l'exemple de Polònia i d'Alsàcia. Era aquesta una qüestió que molt abans de la guerra i a l'entorn de la revista semi-alemanya "Germània" ja s'havia debatut i resolt desfavorablement per a Alemanya.

Els activistes, des del seu punt de mira flamingant varen fer el que havien de fer. Era un deure amb les seves conviccions. Adhuc la seva obra és perfecta i d'una gran oportunitat; l'únic mal que té és que els alemanys perdessin la guerra. No varen mancar de tacte; van mancar de vidència. Des del punt de vista belga, en canvi, el Consell de Flandes és una traició i com a tal la tenen tots els belgues, fent rares excepcions dins el camp flamingant. El "Handelsblad", el gran diari flamenc d'Anvers, parla així de Borms i a propòsit d'uns mots que més avall reproduïm:

"De dues coses, una:

"o bé sabia el que deia, i en aquestes condicions no mereix l'amnistia, que implica la rehabilitació completa,

"o bé era incapaç de captenir el contingut de les seves paraules, i llavors es mereix que se li tingui pietat i que se li faci gràcia."

Com diem abans, la tragèdia de Borms i dels altres activistes radica precisament en la incomprensió del seu poble davant els seus propòsits. Borms va sortir-se de la realitat i el poble és una cosa cruelment realista. Borms era un idealista que les circumstàncies van abocar a l'acció oportunista.

Borms recorda, a la seva manera, alguns dels herois dels "Possèits", de Dostoiewski. El cruel és que, com el gran diari flamenc, l'opinió flamenca en general no vol comprendre la lògica de l'error de Borms i els més compassius el volen considerar com un pertorbat. Borms per a ells no sabia el que feia; era un cas d'inconsciència. Era un cas de pertorbació moral i intellectual i que radica de ple en la medicina mental i no en la justícia. No es vol que surti de la presó amb el cap alt i amb aires de màrtir de la causa flamingant. "Que se'l posi purament i simplement a la porta de la presó — escriu "Le Soir"—. El seu lloc és la clínica."

¿Però és que els seus mots poden ésser interpretats altrament per un patriota belga? Borms parlava així tornant de visitar el front alemany en una sessió del Consell de Flandes:

"He vist aquesta imatge de desert que ha fet sorgir el saqueig, de destrucció, de mort; i allà he comprès una vegada més el que ens hauria costat de fer Flandes lliure i independent. Veure això, senyors, us fa odiar la guerra i aspirar a la pau. Però veure això us dóna també la confiança d'"aquells" en els braços dels quals ens recoizem. Efectiment, no cal oblidar que "molts" han caigut en aquesta terra flamenca i són precisament "aquells milers de morts, allà baix, en aquella terra flamenca, els que han aturat, allà baix, l'assalt dels nostres enemics", per bé que hom anomeni sovint els nostres aliats a aquells que van venir a combatre la "potència", la qual ha impedit que Flandes continui essent destruït i invadit."

Així parlava Borms, i Borms creia que la seva obra era de justícia. La seva ideologia eixerreida és d'una ingenuïtat terrible. Tan forta i tan exclusivista que no el fa dubtar davant la crueltat de les seves decisions ni davant l'opinió del mateix poble que vol alliberar. Allà baix, en les trinxeres, ha vist l'exèrcit alemany, fort i potent. Al lluny hi ha l'exèrcit belga, compost en les seves quatre cinquenes parts per flamencs. Però Borms no vacilla, i si bé el seu cor sagna—qui ho pot dubtar?—alhora sent un gran entusiasme que l'armada de la llibertat li comunica amb la seva força i potència destructora.

Aquest és Borms, i no cal que esperi gaire de la clemència. Un altre fanatisme eixerreit i cruel i també just—per què negar-ho?—s'hi oposa: el dels homes que han fet la guerra.

ABELARD TONA I NADALMAI

Brusselles, juny, 27.

ES CLAR!

—Amb l'exercici que fan tot l'any, comprenc molt bé que aquesta bona gent puguin passar-se de fer vacances.

(De "Le Progrès Civique".)

Informacions de "La Publicitat"

Un interviu amb un príncep d'origen català

L'actual príncep de Montcada

París, juny.

No val a somriure maliciosament. La història és la història i els fets són els fets. A París, en ple segle vint, he tingut l'honor de conversar amb un príncep d'autèntica nissaga catalana. Un descendent legitim de la família dels Montcada, transportada a Sicília per Guillem Ramon de Montcada i representada en el segle quinze pel virrei Huc de Montcada, un successor del qual, Cèsar de Montcada fou, a mitjans del segle XVI, honorat amb la dignitat de príncep.

Al barri novè d'aquest París que és un niu de sorpreses, hi ha el carrer de Milton. I en un antic edifici d'aquest carrer viu, ja fa molts anys, el simpàtic príncep de la casa de Montcada, oriund de Sicília. Una targeta de presentació ens obre les hospitalàries portes de la sala d'espera i una senyora que suposo la princesa m'invita amablement a fullejar unes revistes per distreure'm fins a l'arribada del senyor de Montcada. Al modest saló de visites hi ha dues persones que s'esperen. Parlen italià i fullegen indolentment la "Domenica de Corriere". De tant en tant em miren de cua d'ull perquè, tafanejo amb la mirada els quadros i armes antigues que cobreixen totalment les parets de la sala. Un dels quadros que reté la meva atenció és una tela preciosa de Van Dyck, reproducció de l'obra que forma part de la col·lecció de l'escola flamenca al museu del Louvre: el cavaller Francesc de Montcada, marquès d'Aitona, muntat sobre un superb cavall blanc... En lloc preferent, plaçat damunt d'un moble estil Lluís XVI, hi ha un quadro amb l'arbre genealògic de la família dels Montcada, el tronc de la qual comença amb Huc de Montcada, virrei de Sicília a darrers del segle quinze. Creuades en el mur oposat hi ha dues llances d'edat indefinida, però acuradament conservades. Damunt la creu d'aquestes dues armes hi ha el quadro representatiu de l'escut dels Montcada.

La senyora que m'ha invitat a esperar l'arribada del príncep avisa els dos senyors que fullegen la revista italiana que ja poden passar. Tinc la impressió que em trobo a cal dentista i sento una mica de riu-riu en un queixal rebec que em dóna molts disgustos. Després de tot... per què l'actual senyor de Montcada no pot ésser un doctor important que es dediqui a la ciència mèdica?

Mentre m'entretenia en curioses meditacions, l'amable senyora a què ja he alludit entrà al salonet i em digué que el meu torn arribava. Ella mateixa m'acompanyà fins al llindar de la porta del despatx. Un senyor de simpàtica expressió, bru de cara, bigoti i perilla castíssament italians i veu robusta, m'allarga la mà tot somrient, amb una cordialitat inequívocament mediterrània: és el senyor de Montcada.

—Cap compliment—em diu amb un francès correctíssim però influït per l'accent italià. Sou a casa vostra. Hem de parlar llargament d'aquesta Catalunya pàtria dels meus avantpassats que estimo molt, però que no conec sinó a través d'alguns llibres d'història.

—Justament aquest és l'objecte de la meva visita—vaig contestar—. M'agradaria conèixer, en línies generals, les notes documentatives sobre el vostre origen català.

—La branca dels Montcada d'on jo descendeixo és d'origen català. Huc de Montcada fou nat a València el 1476 quan encara Catalunya conservava la seva grandesa marítima. Féu la guerra contra els francesos en terres de Catalunya i Rosselló. Després se n'anà amb Cèsar Bòrgia i més tard Carles V el fa virrei de Sicília. Essent virrei de Sicília Huc de Montcada prepara una esquadra catalana que havia d'atemoritzar els turcs. La seva història és brillant i les gestes dels catalans de l'Edat Mitjana m'entusiasmen i em fan admirar els meus avantpassats amb veneració. Quina gent aquella! oi?

—El Francesc de Montcada, pintat per Van Dick, fou l'immediat successor d'Huc virrei de Sicília?

—Sí. Francesc de Montcada, marquès d'Aitona, fou nat a València igualment. En ple segle XVI Catalunya ja estava molt decadent.

Francesc de Montcada fou nomenat governador dels Països Baixos i més tard anà també a Sicília. El títol de príncep, que començà a tenir en 1570 Cèsar de Montcada, fou ja un títol italià.

—De quin lloc de Sicília proveniu?

—Nosaltres, els descendents directes dels Montcades catalans, som de Catània. Ara veureu documents curiosos... Però, què féu sense fumar? Oh, perdoneu-me, no me n'havia adonat.

El príncep de Montcada aleshores estira un calaix i treu una capsa de cigarretes deliciosament aromàtica. Els documents que el senyor de Montcada fa passar davant dels nostres ulls ens impressionen. Els retrats d'aquells cavallers valerosos de l'Edat Mitjana semblen animats misteriosament. Veiem aquells escuts presidint les gestes de les esquadres catalanes ensenyorides de la Mediterrània... Sicília. Sicília, quin feix de records no guardes dintre la història de Catalunya!

—Aquest llibre!... Mireu, mireu aquest llibre! No el vendria ni a pes d'or... Veieu! Es del segle XVI... La nostra família hi té un lloc preferent. Fixeu-vos com és clara la línia genealògica dels Montcada... I bé, sí. Jo sóc, avui, l'hereu del títol. Sóc príncep veus-ho aquí. Però en aquest país, liberal i demòcrata, no té cap valor. Ja ho veieu, em guanyo la vida fent de traductor...

El senyor de Montcada parla amb una naturalitat encisadora. No li costa cap esforç espiritual el confessar que escriu i tradueix per guanyar el pa de cada dia.

—Jo mateix—em diu encara allargant-me una altra cigarreta oriental—sóc un bon demòcrata. Però considero que tinc l'obligació, l'obligació moral, de conservar les tradicions de la meva família i d'honorar els meus avantpassats illustres. Poc sabeu quina illusió em faria de conèixer la Catalunya d'ara, aquesta terra dels meus antecessors que a través de totes les vicissituds històriques ha conservat la seva llengua sonora i les seves tradicions...

El príncep es queda meditatiu. Després reprèn la seva expressió somrient i optimista per dir-nos que el seu viatge a Barcelona i València no és pas un impossible. I acabà dient-nos:

—Llàstima, però, que no sàpiga el català!

DOMENEC DE BELLMUNT

Converses filològiques

(Correspondència)

Sr. J. C-C. — Com reconeix el senyor J. C-C. en una carta que ens adreça, nosaltres no hem dit pas que preferíem *reg* entre els diferents mots catalans amb què podem traduir el mot *riego*. No hem fet més que constatar la seva existència en la llengua, la qual no ignorava el redactor de LA PUBLICITAT que llançà el mot tot recentment a propòsit del *Congrés d'Irrigació*. Ara, que els inconvenients de *reg* no sabem veure que siguin altres que el que assenyalàvem en la conversa en què parlàvem dels mots *reg, regada, regaó, regadiu* i *irrigació*. Quant a aquest darrer mot, no creiem que sigui cap inconvenient que, en un altre ordre de coses, sigui emprat amb una altra significació. Això ocorre en una infinitat de mots del català i de totes les altres llengües.

Dr. A. — Si no hi ha cap inconvenient d'ordre tècnic per a l'adopció del mot *glicosa*, ans, com sembla, aquesta designació es troba ésser més congruent al costat dels nombrosos mots tècnics començats en *glico*, cap objecció no tenim a fer a l'adopció d'aquest mot en el llenguatge científic, i per tant a la seva inclusió en el diccionari general de la llengua. Adhuc, si els tècnics es decideixen a favor de *glicosa*, no hi haurà cap inconvenient a fer-l'hi figurar com a preferible a *glucosa*.

P. FABRA

Al Circ de París, el senyor Doriot, rient-se de les amenaces del senyor Barthou, dóna una brillant sessió de malabarisme xinès.

(De "Le Progrès Civique".)

BORSA — FINANCES — COMERÇ

LA BORSA
SETMANA PER SETMANA

Dimarts, en la primera sessió del Mercat Lliure, varen fer-se les dobles per a fi de juliol.

Es va presentar una abundor de diner extraordinària. En Nords i Alacants els 0'25 de doble esquivaren escassament al 4 per 100 i això encara per als Bancs i socis del Mercat Lliure que presenten estat i col·loquen directament capital en dobles. Fetes aquestes per compte de la clientela, deduint el corretatge limitat de la doble, del cobrament reduït, l'interès se'n va només a un equivalent de l'interès que paguen la major part de Bancs al romanent diari en compte corrent.

Ha passat l'època que en dobles s'hi trobava, en promedi un interès semblant al de les Obligacions.

Ara, a part que s'hi ambicioni altre remunerament que el de l'interès d'un compte corrent, la qual cosa no sols demostra el retorn confiat a aquesta operació, sinó àdhuc una preferència com mai a Borsa no s'havia vist.

La doble baixa en Nords s'hauria pogut explicar per manca de títols nous que poder remetre en la liquidació, tota vegada que la Companyia ha tingut l'atenció i el bon gust de fer el canvi de títols vells per nous, tenant la mateixa numeració, la qual cosa obliga a una lentitud, i són poques, relativament, les partides que en circulen, però la Junta del Mercat Lliure ha disposat mitjançant garanties, una treva per a poder fer-ne el lliurament de la part que no es disposi i així fugir de l'alteració que hagués pogut tenir la doble en sentit de depressió.

En la de l'Alacant ni l'ombra de cap anormalitat no es presentava.

Així, doncs, cap altra explicació pot donar-se respecte la doble baixa que l'abundor de diner i la preferència per a l'operació, que acabem de comentar.

La subscripció d'avui del Deute ferroviari.—dels cent cinquanta milions del Deute ferroviari,—tampoc ha retret gens de capital, com algun optimista esperava.

A hores d'ara, a mig matí, que ens posem a escriure aquest article de retorn del Banc d'Espanya, poca concurrència es veia en la subscripció.

Recordint-se les raons que donàvem dissabte passat per a no creure en la popularitat d'aquesta subscripció.

I tant com li hauria convingut a aquest Deute la popularitat que en les circumstàncies actuals hauria pogut aconseguir d'ésser presentada més clarament la subscripció i més d'acord amb les pràctiques tradicionals!

De totes passades, del resum de subscripció a Espanya, seguim creient que en sortirà prorrateig obligat.

No donem, però, aquestes quartilles a la impremta fins a poder-hi afegir a la tarda impressions més concretes d'aquesta subscripció d'avui.

Tornant a les dobles, de les quals la digressió del Deute ferroviari ens ha apartat, ressenyem com varen ésser fetes en tots els valors.

Interior, amb regulador de 69'60, doble 0'30; amb 85 d'Exterior, 0'32'50; amb 106 de Nords, 0'25; amb 101 d'Alacants, 0'25; amb 77 d'Andalusos 0'32'50; amb 32 d'Orenses 0'17'50; amb 64 de Metropolità vertical, 0'32'50; amb 53 de Metropolità Transversal, 0'30; amb 83 d'Autòmnibus, 0'41'25; amb 89 de Colonials, 0'30 i 0'25; amb 45 de Plates noves, 0'25; amb 19 de Docks, 0'11'25; amb 37 de Sucreres ordinàries, 0'22'50; amb 29 de Càceres variable, 0'15; amb 47 d'Andalusos primera, variable, 0'27'50; amb 58 de Duro-Felguera 0'30; amb 21 de Denics, 0'15; amb 177 d'Aigües, 0'75 i 0'80; amb 289 de Filipines, 1'10, i amb 663 de Chades, canvi-regulador encara amb dret de subscriure noves Chades sèria D, doble de 3 enters.

La gran majoria de valors al comptat han tallat cupó ahir, primer de juliol.

Molts d'ells ahir mateix ja varen iniciar guany de part de cupó, Municipis i Diputacions 6 per 100 en primer terme. Semblant agilitat es va veure en algunes, poques, obligacions industrials.

En els valors d'Estat que es va tallar cupó es va fer, i no res més, la cotització justa.

Es molt probable que ara, després d'aquest venciment, que amb el de cap d'any, és dels més importants, vinguin unes sessions d'aportacions d'estalvi a Borsa i que amb això es coroni i, després, es deturi en el repòs d'istiu, la temporada que, francament, va començar fa vora mig any, d'optimismes bursàtils i de generals cotitzacions millorades, sense retrocés.

Aquest matí en una reunió privada de socis concurrents al Mercat Lliure s'han tractat pocs valors i d'aquests valors s'han creuat escasses operacions.

Havem vist fer:

Nords a 107'25 i 107'20.

Alacants només 102'40, i Aigües de Barcelona 175-174 i 174'25.

A migdia recollim i finalitzem la següent informació de moneda estrangera:

Francs francesos	22'80
Francs belgues	81'—
Francs suissos	112'15
Dòlars	5'815
Lliures esterlines	28'30
Lires	32'25

LA SUBSCRIPCIÓ DEL DEUTE FERROVIARI A LES QUATRE DE LA TARDA

La subscripció a Barcelona durant tot el dia, no ha pres cap moment d'intensitat.

Les informacions, quan no es pot publicar un èxit, són difícils d'aconseguir amb claredat.

Per dades recollides i deduccions fetes, només s'han subscrit a Barcelona als voltats de vint-i-cinc milions.

R. SURINYACH SENTIES.

Dissabte, 2 de juliol de 1927.

El canvi de la pesseta

Durant la setmana passada ha continuat el moviment de baixa de la pesseta, reaccionant un poc, com de costum, el dilluns i el dimarts. El màximum registrat durant la setmana que comentem i és la que va del 20 al 25 de juny, es cotitzà el dilluns amb 17'15 dòlars per 100 pessetes, i el mínimum fou el del dissabte amb 16'89 dòlars per 100 pessetes. L'oscil·lació setmanal va ésser de l'1'50 per 100.

EL CANVI DE LA PESSETA A NOVA YORK

(dòlars per 100 pessetes)

Hem llegit algun article, en el qual es mostra gran aprensió per aquesta baixa, que es creu injustificada, i l'únic motiu de la qual,—pensa l'articulista—s'ha de trobar en l'especulació internacional, que ha pres per punt de mira la pesseta i la fa víctima de les seves maquinacions. Molts dels que ara criden contra la baixa, callaven quant es produí la puja, deguda exclusivament a l'especulació internacional. Aleshores els semblava cosa justa que els sindicats especuladors juguessin amb la pesseta, perquè l'amor propi de molts senyors, que sols coneixen superficialment les qüestions monetàries, els impedia de reconèixer, per un patriotisme mal entès, que aquesta puja estava fora de lloc i podia tenir greus conseqüències per als productors del país i per al comerç d'Espanya amb l'estranger.

Si la pesseta baixa, és perquè els especuladors l'han abandonada al seu propi destí i ja es comencen de fer sentir, en el comerç exterior, els resultats de la puja passada. Poc a poc, pel seu propi pas, tendeixen a anivellar-se els preus i canvis, i potser hauria estat preferible que l'especulació, fent el joc contrari, hagués precipitat la baixa fins a obtenir que s'arribés en poc temps a una situació d'equilibri.

Els preus dels productes agrícoles no baixen, sinó que més aviat continuen pujant, impedint l'abaratiment de molts d'altres i fent persistir la vida cara. ¿Com pot esperar-se que els canvis, que són un reflexe dels preus, arribin a la paritat or? El veritable patriotisme consisteix a impedir les pèrdues que per a l'economia del país representa un desequilibri persistent entre preus i canvis. Itàlia, que segueix una política revaloritzadora de la lira, procura per tots els mitjans que els preus vagin baixant en la mateixa proporció que la moneda puja, ressentint-se'n, però, el país.

Les lleis econòmiques no s'entenen de discursos, sinó que volen fets. Si aquests fets no es produeixen, és impossible que es vulgui mantenir una situació anormal. Es per això que nosaltres anunciàrem, ja fa temps, la baixa que ara s'ha produit i que creiem natural i beneficiosa. La millor actitud que pot prendre el Govern és de deixar que els canvis actuïn amb llibertat fins que assoleixin un nivell, passat el qual es produiria un desequilibri contrari. Nosaltres fórem els primers a demanar una intervenció cas que els canvis descendissin més avall del nivell que els pertoca. Però encara estem molt lluny d'aquest nivell, ara com ara.

MERCAT DE LLOTJA

CEREALS

SLATS

Aragó i Navarra	52 a 54
Castella i Manxa	52 " 53
Extremadura nou	48 " 49
Urgell	52 " 53

(Preus en pessetes els 100 quilos, sense sac, damunt vagó origen)

MORESC, ORDI I CIVADA

Moresc Plata	
Ordi Extrem. i Manxa	
Ordi Urgell i comarca	35 a 36
Ordi estranger	
Civada Extremadura	37 " 38
Civada Manxa	36 " 37
Escaiola Andalusia	55 " 60

ARROS

Bomba Calasparra	125 a 128
Bomba	100 " 110
Selecte	56 " 57
Matiasi	54 " 56
Bell-lloch base 0	52 " 53
Trencat	

LLEGUMS

Llentles	60 a 110
Faves Llobregat noves	48 " 48 1/2
Faves Extrem. o Andal.	48 " 49
Faves valens. noves	47 " 47 1/2
Favons Extrem. o Andal.	48 1/2 " 49
Favons estrangers	47 " 47 1/2
Veces Castella	41 " 41 1/2
Veces Sagarra	40 " 40 1/2
Veces Andalusia	39 1/2 " 40
Erps	36 " 37
Tijus	37 1/2 " 38

MONGETES

Castella	170 a 175
Mallorca	87 " 88
Frat.	75 " 80
Urgell i Comarca	75 " 80
València	80 " 85
Estranger, seg. classe	60 " 90

CIGRONS

Sans	180 a 182
Blancs ar. alf. 44/46	97 " 98
Blancs ar. alf. 48/50	80 " 82
Blancs ar. alf. 52/54	75 " 76
Blancs ar. alf. 58/60	70 " 71
Blancs ar. alf. 60/65	60 " 65
Pelons	55 " 80

(Preus en pessetes els 100 quilos, amb sac, damunt carro Barcelona)

FARINES

Força	80 a 100
Extra local	70 " 71
Corrent local	a 67 1/2
Extra Blanca Castella	70 " 71
Blanca corrent Castella	67 1/2 " 68
Balsa	58 " 60

(Preus en pessetes sac de 100 quilos, damunt carro Barcelona)

DESPULLES

Número 5	33 a 34
Número 7	27 " 28
Segones	22 " 24
Terceres	20 " 22
Quartes	18 " 20

(Preus en pessetes els 50 quilos, amb sac, damunt carro Barcelona)

Menut (prima)	19 " 20
Segonet	18 " 19
Segó	16 " 17

(Preus en rals la quartera de 70 litres, sense sac, damunt carro Barcelona)

ALTRES GENERES

GARROFES

Xipre	48 " 49
Negra Vinaroç	51 1/2 " 52
Negra Castelló	51 1/2 " 52
Negra Matafera	48 " 49
Negra roja	50 " 51
Eivissa	45 " 46
Mallorca	43 " 44

(Preus en rals els 42 quilos, sense sac, damunt carro Barcelona)

Polpa remolatxa estr.	37 1/2 a 38
Polpa remolatxa país	26 " 29
Turtó de coco	26 " 27
Farina de llinosa	29 " 30

(Preus en pessetes els 100 quilos, amb sac, damunt carro Barcelona)

Alfals	5 1/2 a 6 1/2
Palla llarguesa	3 " 3 1/2
Palla curta	3 1/2 " 4
Fulla d'olivera	
Trepadella	

(Preus en pessetes els 40 quilos, damunt carro Barcelona)

OFERTES DIRECTES DE PROCEDÈNCIA

Ordis Extre. o Manxa.

Erps nous	27 a 27 1/2
Tijus	29 " 30
Veces Malaga noves	
Faves país noves	39 1/2 " 40
Favons país nous	37 " 38
Ordi Urgell i comarca	32 " 33
Civada Man. o Extrem.	28 " 29

(Preus en pessetes els 100 quilos, amb sac, damunt vagó origen).

ARRIBADES

ESTACIÓ M. S. A.

(Vagons)

9 de blat; 3 de farina; 1 de faves.

ESTACIÓ NORD

(Vagons)

10 de blat; 1 d'ordi.

PEL MOLL

BORSA DE PARIS

	Després
Londres	124'02
Nova York	25'54
Bèlgica	354'75
Espanya	439'75
Itàlia	142'00
Suïssa	491'50
Dinamarca	023'25
Holanda	
Noruega	
Suècia	
Praga	
Romania	
Portugal	
Argentina	
Brasil	
Grècia	
Alemanya	

BORSA DE LONDRES

Nova York	48562
Holanda	1212
França	12401
Bèlgica	04 3/8
Itàlia	8790
Alemanya	49 1/8
Suïssa	25235
Espanya	2833
Dinamarca	16 7/8
Suècia	181275
Noruega	18755
Lisboa	248
Praga	16381
Austria	435300
Argentina	4771
Río Janeiro	575
Montevideo	4850
Xile	3950
Buenos Aires	4771
Portugal	
Valparaíso	

NONELL GERMANS
CANVI : VALORS : CUPONS
Rambla del Centre, 16

DADES FACILITADES PER LA CASA JOAQUIM SITGES PADROSA

ARTICLE I MERCAT	MESOS	TANQUES Precedent	TANQUES D'avui	Alça	Baixa
Café Nova York	Juliol	12'52	FESTA		
	Setembre	11'98			
	Desembre	11'60			
	Març	11'45			
	Maig	11'31			
Sucre Nova York	Juliol	2'59	FESTA		
	Setembre	2'66			
	Desembre	2'76			
	Març	2'69			
	Maig	2'76			
Sucre Londres	Agost	15.3	15.4 1/2	1 1/2	
	Desembre	14.4 1/2	14.4 1/2		
	Març	16.1 1/2	16.2 1/4	3/4	
	Maig	16.5 1/4	16.6	3/4	
Blat Xicago	Juliol	144 5/8			
	Setembre	144			
Moresc Xicago	Juliol	95 3/4			
	Setembre	104			
Blat Liverpool	Juliol	11.1 1/4	11.1 1/2	1/4	
	Octubre	11.0 3/4	11.0 7/8	1/8	
	Desembre	10.11 7/8	11.0	1/8	
Metalls : Londres					
Coure comptat		53.10.0			
" 3 mesos		54.01.3			
Estany comptat		300.03.9			
" 3 mesos		283.08.9			
Plom comptat		23.10.0			
" termini		23.17.6			
Spelter comptat		27.16.6			
" termini		27.17.6			

CENTRE COTONER DE BARCELONA

LIVERPOOL	Disp.	G.	M.	M.	J.	O.	D.
Tanca anterior	911	919	924	929	890	910	
Obertura		922	927	Nom	893	913	
Segon telegrama	914						
Tanca		924	929	934	895	915	
Alça	3	5	5	5	5	5	
Baixa							

NOVA YORK		G.	M.	M.	J.	O.	D.
Tanca anterior	1710	1736	1752	1762	1685	1711	1732
Obertura		1740	1750		1692	1716	1735
Segon telegrama							
Tanca	1715	1741	1758	1770	1690	1716	1737
Alça							
Baixa							

NOVA ORLEANS		G.	M.	M.	J.	O.	D.
Tanca anterior	1662	1726	1743		1668	1701	1724
Obertura		1728	Nom		1675	1705	
Segon telegrama							
Tanca	1667	1726	1743		1672	1702	1724
Alça							
Baixa							

EGIPTE (Liverpool)	Gener Sakellar	Gener Upper	Març Sakellar	Març Upper
Tanca anterior	1649	1671	1301	—
Obertura				
Segon telegrama				
Tanca	1692	1692	1314	
Alça				
Baixa				

	Alexandria Tanques del dia			DISPONIBLE EN PLAÇA Good Middling (Standard Universal)		
	D.	A.	O.	Any Port	Orleans	Texas
Ashmouni	2434	2487	2507			
	A.	M.	M.			
Sakellar	3313	3393	3375	139	140	142

Arrib. als EE. UU. en un dia	6,000	B/s. contra	4,000 B/s. l'any ant.
Arrib. als EE. UU. des de l'1d'agost	12.931,000	" "	9:677,000 " " "
Vendes a Liverpool	10,000	" "	6,000 " " "

Transferència: 4'85 5/8

INFORMACIONS

L'EMPRESTIT DEL DEUTE FERROVIARI AL BANC D'ESPANYA

A la Sucursal del Banc d'Espanya varen realitzar-se durant el dia d'ahir les operacions per a la negociació de l'emprèstit de 150 milions de pessetes del Deute ferroviari amortitzable de l'Estat, al tipus del 5 per 100.

Se subscriviren 3.235 títols, que representen 40,374.800 pessetes, a Barcelona sol.

SOLER I TORRA G^MANS
BANQUERS

BITLLETS

Francesos, 22'90 per 100.
Anglesos, 28'31 pessetes.
Italians, 32'45 per 100.
Belgues, 81'25 per 100.
Suissos, 112'30 per 100.
Portuguesos, 0'27 pessetes.
Alemanya (reichsmark), 1'39 pessetes.
Austria (Schilling), 0'79 id.
Txecoslovàquia, 17'00 per 100.
Holandesos, 2'29 pessetes.
Grècia, 6'50 per 100.
Suècia, 1'54 pessetes
Noruega, 1'47 id.
Dinamarca, 1'52 id.
Finlàndia, 13'75 per cent.
Rumania, 3'40 per 100.
Bulgària, 3'30 per 100.
Turquia, 2'50 pessetes.
Estats Units, 5'8275 pessetes.
Canadà, 5'72 pessetes.
Argentins, 2'46 pessetes.
Uruguais, 5'50 pessetes.
Xilens, 0'62 pessetes.
Brasilenys, 0'60 pessetes.
Bolivians, 1'25 pessetes.
Colombians, 4'75 pessetes
Peruans, 18'50 pessetes.
Paraguais, 0'10 pessetes.
Venezuela, 0'90 pessetes.
Japonesos, 2'40 pessetes.
Algerins, 22'65 per 100.
Egipte, 28'35 pessetes.
Filipines, 2'35 pessetes.

OR

Alfons, 113 per 100.
Unces, 113 per 100.
4 i 2 duros, 113 per 100.
1 duro, 113 per 100.
Isabel, 114 per 100.
Francs, 112 per 100.
Lliures, 28'25 pessetes.
Dòlars, 5'80 pessetes.
Cubà, 5'75 pessetes.
Mexicà nou, 116 per 100.
Venezuela, 113 per 100.
Marcs, 136 per 100.

ANUNCIS OFICIALS

COMPANYIA D'INDUSTRIES AGRÍCOLES, S. A.

Complint l'acord de la junta general celebrada el dia 29 de juny, aquesta Companyia efectuarà el pagament del cupó número 14 de les accions ordinàries i el del cupó número 2 de les accions sèrie B, tots els dies feiners, des del 12 al 31 del propvinent mes de juliol, de deu a dotze del matí, al domicili social, Fusina, 9, on es facilitaran les corresponents factures. A partir del primer d'agost propvinent, no es pagaran els cupons sinó els dimecres feiners de cada setmana.

Barcelona, 30 de juny de 1927.—El president del Consell d'Administració, **Jaume Carner.**

HERNIAT
Recupereu la sa
Es creença encara molt estesa entre els herniats que els és possible guarir-se amb l'ús de braguers corrents. D'altres pensen guarir-se radicalment i per a sempre recorrent a l'operació. Els fets han demostrat com estan d'equivocats; portar aquests braguers és oferir-se a la fatal estrangulació herniària; una operació, ben o mal feta, enclou en si seriosos perills i mai evita la possible reproducció de l'HERNIA.
L'HERNIA només pot ésser eficaçment combatuda mitjançant una acció enèrgica i constant sobre ella, localitzant primerament la lesió i descartant tot perill per a fer-la desaparèixer després. Aquesta seguretat la dóna avui el
METODE C. A. BOER
al qual deuen la salut milers d'herniats, els testimonis públics dels quals, com el que segueix, han patentitzat amb fets positius els èxits obtinguts:
"Avinyonet, 1 de juliol de 1927.
Pelai, 60. BARCELONA
Sr. C. A. BOER, especialista herniari.
Molt Sr. meu: L'autoritzo, molt gustós, a publicar el guariment de la hèrnia que des de fa molts anys venia patint. La meva satisfacció i agraiment són grans i no deixaré de recomanar els aparells del Mètode C. A. BOER. Disposi del seu afim.. Amadeu BATLLE, carretera de Barcelona, Avinyonet. Provincia Barcelona."
"Olot, 28 de juny de 1927. Sr. C. A. BOER, Barcelona.
Molt Sr. meu: La hèrnia crural, molt rebel i gran, de la qual vaig patir durant 5 anys, està ja completament guarida des de fa diversos mesos, havent seguit el mètode C. A. BOER només durant un any. Tinc 41 anys d'edat i no hi perdut un sol dia de treball al camp d'ençà que em vaig posar els aparells. Li quedo molt agraït i l'autoritzo per a publicar aquesta carta, repetintme afim. s. s., Narcís Espona, Casa La Codina, a JOANETES (Girona)."
HERNIAT Reflexioneu i decidiu-vos. Demaneu consell al vostre metge i no vacilleu més: cureu la vostra HERNIA, però no amb perillosos rutines; assegureu la vostra existència abans que hàgiu fet massa tard. Cureu-vos amb intel·ligència, i guarireu gràcies al Mètode C. A. BOER. L'eminent especialista rep a:
BARCELONA, de 9 a 1 i de 3 a 7, al seu gabinet central, carrer Pelayo, 60, (plaça de Catalunya).

ELIXIR ESTOMACAL
SAIZ DE CARLOS
Tonifica, ajuda a pair, obra la gana i cura las malalties de
L'ESTÓMAC I BUDELLS
DOLOR D'ESTÓMAC
DISPEPSIA
AGROR I VÒMITS
INAPETENCIA
DIARREES DELS NENS I ADULTES
LLAGA DE L'ESTÓMAC
Molt usat contra les diarrees dels nens, inclús en l'época del desmamar i dentificació.
35 anys d'èxits constants.
5 pessetes ampolla, amb medicació per a uns 6 dies
De venda: principals farmacies del món.

CAMISERIA SANS
Boqueria, 32
Gran assortit en corbatas

Varices
Almorranas
Ulceras
Guariment radical garantitzat
INSTITUT ROSELL - JANÉ
Diputació 298 (xamfrà Bruch, de 3 a 6

Aigües de Sant Hilari -- HOTEL D'ESPANYA
40 magnífiques habitacions. Aigua corrent. Cuina excellent. Obert juny a setembre. Per detalls i encàrrecs al propietari: MIQUEL MARTÍ. Splendide Pensión. PELAYO, 8. BARCELONA. Telèfon A 3691.

Institut d'impaludització
PER A SIFILITICS
dels doctors Serrallach. La impaludització combat i evita les sífilis malignes (paràlisis g. i tabes), les neurastènies, insomnis, dolors de cap i els abatiments produïts per la sífilis refractaris als tractaments corrents.
Redueix la majoria de reaccions de Wasserman de la sang i del l. c. r., tenaçment positives i pot guarir una sífilis en 3 mesos (Finger). — Pelai, 40.

FUMEU PAPER Sant Jordi
Dipòsit: CASA PERELLO, Pi, 7 bis.

EL CAMPIÓ
FIJAPELO
Varon Dandy
LLUITA per superioritat amb tots els productes semblants.
GUANYA per sa qualitat immillorable.
TRIOMFA per tot arreu.
PERFUMERIA PARERA
BADALONA

BON TEMPS
A preus de la nostra distingida clientela, continuem prestant el nostre selecte servei de RESTAURANT ESPECIAL en PEIX FRESC, el qual sempre el tenim a la vista del públic.
Carrer de Quintana, 7

NOTICIARI

LA PUBLICITAT

PREUS DE SUBSCRIPCIÓ

	Ptes.
Barcelona, mes.	2'50
Península ibèrica, trimestre.	7'50
Amèrica llatina, "	8'50
Altres països "	25'—

SERVEI METEOROLOGIC DE CATALUNYA

Situació general atmosfèrica d'Europa a les set del matí d'ahir:

La depressió baromètrica del Canal de la Mànega, es dirigeix lentament cap als Països Baixos, pel qual motiu el temps millora a les costes occidentals, no obstant persistir encara el cel amb abundants núvols.

Plou a Anglaterra, al nord de França i a Bèlgica i Holanda.

Les altes presions estan situades a l'Atlàntic entre Açores i Canàries.

Estat del temps a Catalunya a les vuit del matí:

En general, el temps és bo, dominant alguns núvols a Girona i Lleida i cel completament serè a la resta del país.

Durant les darreres 24 hores ha plogut a la major par de la regió, en particular pel nord de la província de Lleida.

Les màximes quantitats de pluja recollida, han estat de 12 mil·límetres a Tremp, 7 a Capdella i 4 a Pobla de Segur.

Les temperatures mínimes encara persisteixen baixes degut al corrent dominant del primer quadrant.

Les mínimes han estat de 2 graus a l'Estangento, 5 a Capdella i 9 a Sant Julià de Vilatorta.

CAMISERS
16 - Fontanella - 16
24 - Portaferrissa - 26
Telèfon 1574
Gran assortit en corbates
CAMISES A MIDA

AIGUA IMPERIAL VICHY

JOIES, VERITABLE OCASIO, i objectes usats de totes classes. Preu fix. Tallers, núm. 41.

OBSERVATORI METEOROLOGIC DE LA UNIVERSITAT DE BARCELONA

Baròmetre a zero i al nivell de la mar: 761.1, 762.1, 761.8 mil·libars; 1014.7, 1015.1, 1015.7 mil·límetres. — Termòmetre a l'ombra: sec, 20.2, 21.3, 20.8; humit, 15.9, 17.4, 17.9. — Humitat centèsimes de saturació: 61, 65, 74. — Direcció del vent: E., S., S.; velocitat del vent: 2, 3, 2. — Estat del cel: quasi serè, nuvolós, nuvolós. — Classe de núvols: Ci., Fr.-Cu., Cu.-Nb., Cu. Nb. — Temperatures extremes a l'ombra: màxima, 23.4; mínima, 17.2; mínima arran de terra, 15.4. — Oscil·lació termomètrica: 62. — Temperatura mitjana: 20.3. — Precipitació aquosa, des de les set del dia anterior a les set d'avui: mm. de gruix, o sigui, litres per m.2: 0.5. — Recorregut del vent en igual període: 158 quilòmetres.

Sifons esterelitzats Claramunt
El darrer mot de la higiene

CLAUSOLLES Braguers. Faixes. Unic gabinet ortopèdic dirigit per facultatiu. Rambla de Catalunya, 8 Ferran, 8 Rambla del Mig, 27.

Galeries Layetanes
CORTS CATALANES, 613
MOBLES, JOIES, TAPISSOS
LAMPARES decoració, projectes per eminents artistes

El paleta Salvador Font Castells va tenir la desgràcia de caure al carrer de Vallespir, mentre treballava, produint-se lesions importants a la cama esquerra.

PARAIGÜES CARDUS
Portaferrissa, 10

Recordeu que per evitar o curar la FERIDURA, la millor cosa és usar ANTIAPOPLETIC BERDAGUER DE VENDA A LES FARMACIES.

Desapareixeran els vostres cabells blancs si useu AIGUA KALMUKA

LLIT GAUDI, A L'HOSPITAL DE LA SANTA CREU

De la llista anterior: 14.224'30 pessetes. — N. N. N., 50. — Rosa Farnés, vídua Soler, 1.—A. P. B. (e. p. d.), 100. — Un arquitecte, 125. — En sufragi de C. G. i M., fill de Reus, 1.000. — R. Ll., 5. — J. M. P. (per conducte de "La Vanguardia"), 150. — Família E. G., 50. — Lluís Ribó, 5. — Un manresà, 25. — Isabel Fernàndez, de Alcàzar, 2. — Rvend. Josep Sureda, de Quart, 2.

Total: 15.739'30 pessetes.

Dessuadors per a Vestits
amb diferentes qualitats i tamanys de les millors procedències
CASA ROSICH
Ronda de Sant Pere, 7
Plaça de Santa Anna, 9
Tapineria, núm. 33

COQ D'OR CLARAMUNT
Beguda deliciosa. Gran estimulant

LA CONDAL-: Pompes fúnebres

PENYA ALLIOLI
EXCURSIO MARITIMA A LA COSTA BRAVA CATALANA (TOSSA)

Aquesta Penya ha organitzat per al dia 10 del corrent una excursió a la Costa Brava catalana, havent-se posat d'acord amb l'armador del vaixell "Maria Mercedes", que serà el que farà la travessia.

El preu del viatge és el de 10'50 pessetes, sortint el vaixell a les sis en punt del matí del moll de Balears (punta), estant de tornada a Barcelona a les deu de la nit.

Per a inscripcions i més detalls, a casa de l'armador senyor Gilabert Cristina, 6, i a la secretaria de la Penya Allioli (Granja Royal Orient), de set a nou de la nit.

:: Corren rumors que a la panyeria Sant Pancràs, Rambla de les Flors, 6, primer, regalen panyos legítims d'Anglaterra.

Joieria-Rellotgeria-Plateria
A. BORDAS
Plaça Sat. Anna, 7.

:: Per als serveis de Pompes Fúnebres eviteu tota mena d'intermediaris, i no deixeu de demanar pressupost a LA NEOTAFIA, l'empresa més antiga, acreditada i important de Barcelona. Central, plaça de Santa Anna, 24, principal. — Telèfons: A. 2480 - A. 3916.

EL CIRCOL DE JOIERS

Assabenta a llurs associats el canvi del seu estatge social; que queda installat des d'avui a la Rambla de Canaletes, número 7, primer pis.

MAJESTIC HOTEL
I RESTAURANT
Salons especials per a bodes i banquets

Casa Llorens
Fàbrica: València, 213
ENQUADERNACION

L'Associació de Mercers al Detall ha cursat al president del Consell de ministres i al ministre de Gràcia i Justícia, dos telegrames concebuts en els següents termes:

"Aquesta Associació de Mercers al Detall prega sigui acollida favorablement petició feta per Confederació Gremial Espanyola, demanant l'indult de la resta de la condemna de l'agremiat barceloní Joan Murà Rius. Atentament el saluden, C. Guilera Ferrer, president, i Manuel Llobet Roig, secretari."

BANQUETS - BODES
SEGUEIX ESSENT EL LLOC IDEAL ELS SALONS DE L'HOTEL ORIENT PER A LA CELEBRACIÓ DE BANQUETS I FESTES FAMILIARS

Degut a una escapada de gas, hi hagué una alarma al carrer del Carme, 57, per creure's que hi havia foc. Però quan hi arribaren els bombers l'incendi estava del tot apagat.

LLET PURA DE VACA, SENSE DESNATAR, GARANTIDA, només la trobareu a Gràcia, a la Granja del carrer de Verdi, número 56. SERVEI A DOMICILI SENSE AUGMENT DE PREU

Ha sortit cap a França amb la seva distingida família, el president de l'Institut Agrícola Català de Sant Isidre senyor baró d'Esponellà.

Casa Vilaró
Succ. de Clapés
Ferran 14
Paraigües Bosses i Desedors Bastons:

PETICIO D'INDULT

La Unió de Tintorers en Robes Usades de Barcelona, ha cursat el següent telegrama:

"President Consell de ministres i ministre de Gràcia i Justícia, Madrid. —Amb molt d'interès prega aquesta Associació de Tintorers en Robes Usades, atengui a Confederació Gremial Espanyola en petició indult resta condemna agremiat barceloní Joan Murà Rius.—El saluda respectuosament, President, Conrat Bassa."

CURI LA SEVA
HERNIA
SENSE OPERACIO, senso perill, sense dolor ni deixar les ocupacions habituals, amb el Tractament Antiherniari "NOTTON" (patentat), tal com ho ha fet el
El Sr. Francesc Bove i Pàmies, de 32 anys, de Morell (Tarragona), carrer del Moll. CERTIFICO: Que patint des de feia dos anys una hèrnia inguinal; m'he sotmès al Tractament NOTTON, i després de 6 mesos, em trobo guarit de la meva dolença. Vull fer constar també que durant aquest tractament no he tingut la més petita molèstia. Agraït, li autoritzo la present."
Les més altes recompenses en les Exposicions de PARIS i BARCELONA
CONCENTRADOR HERMETIC per a hèrnies gegantines
FAIXES medicals per a Eventracions, Operats, Matriu caiguda, Ronyó mòbil, Obesitat, etcètera
INSTITUT D'HERNIOLOGIA, dirigit per J. NOTTON, Cirurgià especialista
BARCELONA, Portal de l'Angel, 12
AVIS.—Un especialista d'aquest Institut rebrà, completament de franc, a
MANRESA dmge. 3 jul. H. S. DOMENEC
LLEIDA dilluns, 4 juliol H. SUIS
FIGUERES dijous 7 juliol H. COMERC
REUS dilluns 11 de juliol H. NACIONAL
RETALLEU I GUARDEU AQUEST ANUNCI

Al dispensari d'Hostafranchs varen ésser auxiliats Ambrosi Cervera Poster i Sebastiana Guinea, els quals de tant que s'estimen es varen tirar les cadires pel cap, fent-se una mica de "pupa".

No tossiu més
PRENEU
PASTILLES KLAM
Tres rals capsa a totes les farmàcies i a casa l'autor: Farmàcia Vallverdú, Reus. A l'engròs: Antoni Cavaller, Reus

UN MARIT FEREIX GREUMENT LA SEVA MULLER I DESPRES INTENTA MATAR-SE

En entrar a l'escala de casa seva, Arcàngel, 10, Mercè Pérez, de 27 anys, va ésser agredida pel seu espòs Eduard Requena, qui va disparar-li dos trets. Tot seguit va girar-se l'arma contra d'ell, fent-se un altre dispar.

Al soroll de les detonacions varen presentar-se de seguida uns agents de policia i nombrosos vianants, els quals prengueren cura de portar de seguida al dispensari de Gràcia els dos ferits; a ella li foren apreciades dues ferides al cantó esquerre del tòrax entre la sisena i la setena costella, de pronòstic greu, i a ell, una ferida gravíssima al pit. Tots dos passaren al Clínic.

Pels antecedents d'aquest matrimoni i per les declaracions prestades davant del jutge, es dedueix que feia un any i mig que s'havien separat; ella s'havia quedat amb dos fills i ell, amb el gran.

L'agressor treballava a la casa "Cubiertas i Tejados, S. A.", i des de fa un temps se'l veia molt preocupat; ella, prestava els seus serveis en una casa de banca.

Va declarar que al vespre, en arribar a la porta de casa, ell se li atansà bo i dient-li: "—Sé que vius amb un altre home i això avui s'acaba." No recorda sinó que ella, en veure que es treia una arma, intentà fugir.

L'estat d'Eduard Requena, era, ahir, desesperat, fins a l'extrem que els metges disposaren que no prestés declaració per no esgotar-lo més amb el seu esforç per enraonar.

L'estat d'ella continuava essent greu, per bé que els facultatius confien que se salvarà.

Sembla que Requena en el temps de la seva unió no havia pas observat un comportament gaire digne i que, pel contrari, la seva muller havia patit molt al seu costat; a la casa on ella treballa se'n parla amb molt d'elogi i a la barriada on viu, es desmenteix rotundament, que fins després de la separació amb el seu marit hagués deixat d'observar, una conducta com cal; per a mantenir els seus fills i la seva mare, és pel que treballava.

CALÇAT D'HOME

Quan aneu pel carrer, aneu satisfet dels vostres peus? Els senyors que usen sabates MINERVA saben que van calçats correctament.

Model 1451. — Sabata rússia clara. N'hi ha en fosc i negre . . . . . Ptes. 25.—
També en millors qualitats a Ptes. 35.—, 38.— i 40.— el parell.

Calçats Minerva S. A.

Pelayo, 11 - Via Laietana, 30 - Salmeron, 71
Rambla Estudis, 4, i Colom, 2 (entrada per la Plaça Reial)

Al carrer de Mallorca, 315, varen barallar-se les veïnes Angela Roca, de 36 anys, i Carme Boada Silié, de 40.

De les trompades que mútuament es prodigaren, en foren curades a la Ronda de Sant Pere.

La fama mundial de la
MAGNESIA KING'S
és una de les raons de les seves excel·lents qualitats.
El món en pes la reconeix com la
MAGNESIA INSUBSTITUIBLE

Al carrer de Muntaner un automòbil va atropellar la nena Assumpció Arguimbau Martín, que viu al número 79 de l'esmentat carrer; va rebre diferents contusions a tot el cos, de pronòstic reservat i de les quals va ésser auxiliada al Dispensari de Sepúlveda.

Pa de Viena? Sí... pa de Viena, però...
PA DE VIENA ESTEVE RIERA

GASOSA CLARAMUNT
La que obté més alt preu al mercat

No hi ha com el taller de sastreria Lleona, 3, per girar vestits i abrics a l'inrevés.

La Societat Astronòmica d'Espanya i Amèrica, la Festa del Sol de la qual se celebra avui a la Sala Mozart (Canuda, 31), a les onze del matí, ens prega que fem constar que el trio que interpretarà diverses peces musicals, procedeix del Quintet Ràdio Barcelona i que l'acte serà retransmès per la pròpia emissora.

Vós mateix us feu els cigarrets?

Tingueu ben present que només utilitzant un bon paper obtindreu una cigarreta agradable. Després d'haver provat tots els papers, proveu també el cidiu-vos llavors pel que reuneixi millors qualitats.

Un carro va atropellar, al Passeig de Gràcia, cantonada Diputació, a Jaume Moral Garcia, de 75 anys, produint-li una ferida contusa i erosió al dit dret, de pronòstic reservat.

CONCURS FOTOGRAFIC DEL "PRIMER APLEC DE PRIMAVERA"

El Jurat designat per al Concurs fotogràfic del "Primer Aplec de Primavera" al Turó Park, compost dels senyors R. Arenyes, Carles Soldevila, Jaume Mercader i J. Gaspar, ha dictat el veredicte següent:

Primer premi: 100 pessetes i una Copa de la Casa Cuyàs, S. en C., a la col·lecció "Nuri"; premis de 50 pessetes a les col·leccions "Jovenívola" i "Rosa del Folló"; premis de 25 pessetes a les col·leccions "Recull d'Aplec" "Antiga Pep", "Canigó" i "Esplai primaverenc".

Els autors respectius podran retirar els premis corresponents a la mateixa

LA SENYORA

Na Dolors Planell i Torrella

vídua de Ferran Casablancas

morí el dia 25 de juny proppassat, a l'edat de 83 anys
després de rebuts els Sants Sagraments
i la Benedicció Apostòlica

(A. C. S.)

Els que la ploren: fills Dolors, Engràcia i Ferran, fills polítics Andreu Camps, Joan Ribot i Josefa Bertran, néts i nétes, néts i néta polítics, besnétes, nebots, cosins i família tota, i les raons socials "VIUDA DE FERNANDO CASABLANCAS", "FERNANDO CASABLANCAS" i "HILATURAS CASABLANCAS, S. A." renoven el record de la seva mort a llurs amics i coneguts i els agrairan l'assistència als piadosos actes que en sufragi de la seva ànima se celebraran a l'església parroquial de Sant Feliu el proper dimarts, dia 5.

Ofici funeral a les deu i seguidament misses de perdó amb cant de Matines i Laudes.

Sabadell, juliol de 1927. EL DOL ES DONA PER ACOMIADAT

Diversos Ilms. Srs. Prelats s'han dignat concedir indulgències en la forma acostumada.

En acabar aquest període Kutusov respirà profundament i mirà amb atenció i benvolença el membre del Consell Superior de Guerra.

—Però, V. E. coneix la sàbia regla que prescriu de suposar el pitjor, — digué el general austríac, que visiblement desitjava acabar la plasenteria i enllestir aquest afer enutjós. Involuntàriament, es girà a l'ajudant de camp.

—Perdoneu, general — l'interrompé Kutusov i es dirigí al príncep Andreu: —Té, amic meu, pren del despatx de Kovlovski tots els reports dels nostres espies. Aquí tens dues lletres de part del comte Nosttiz; i aquí les lletres de l'arxiduc Ferran; i això altre, — digué donant-li alguns papers—, I de tot plegat i en francès fes-ne un memoràndum amb totes les notícies que tenim referents als actes de l'exèrcit austríac. Quan estigui llest ho presentaràs tot a S. E.

El príncep Andreu s'inclinà, demostrant amb la seva actitud que des de les primeres paraules havia entès no solament el que li deia, sinó el què Kutusov volia dir. Prengué els papers, saludà i caminant poc a poc damunt la catifa sortí de la sala de recepció.

Encara que feia poc temps que el príncep Andreu era fora de Rússia, havia canviat molt. En l'expressió de la seva cara, en els seus moviments, en el seu aire gairebé no s'hi notava l'aparièncía de fatiga i d'indolència d'altre temps. Feia el posat de l'home que no té temps de pensar en l'afecte que produeix en els altres i que està ocupat en una obra agradosa i interessant. El seu rostre expressava molta més satisfacció d'ell mateix i dels que el voltaven; el seu somriure i el seu esguard eren més alegres i més atraients.

Kutusov, amb el qual es reuní en terres de Polònia, el rebé amb benvolença, prometent-li de no oblidar-lo i per distingir-lo dels altres ajudants de camp se l'endugué a Viena i li confià les missions més delicades. De Viena, Kutusov escrivia al seu vell company d'armes el pare del príncep Andreu:

"El teu fill promet d'ésser un oficial excepcional, pel seu valor, per la seva fermesa i la consciència amb què compleix totes les seves obligacions. Estic molt content de tenir un oficial així al meu costat."

A l'Estat Major de Kutusov entre els companys i en general en tot l'exèrcit, igual que en la societat de Petersburg, el príncep Andreu tenia dues reputacions absolutament distintes: els uns — la minoria — miraven el príncep Andreu com un èsser excepcional; esperaven grans coses d'ell, l'escoltaven, l'admiraven i l'imitaven.

—I bé, com t'ho arranges amb els caps? — preguntà Jerkov.

—Bé; són bona gent. I tu, com t'has ficat a l'Estat Major?

—Sóc agregat... hi faig el servei.

Tots dos callaren.

"Som soldats, res no ens detura",

deia la cançó, excitant, si us plau per força, el valor i l'alegria. Segurament que la seva conversa hauria estat molt diferent si no haguessin parlat sota l'acompanyament de la cançó.

—És cert que han derrotat els austríacs? — preguntà Dolokhov.

—Tothom ho diu.

—Me n'alegro—féu Dolokhov net i curt, tal com exigia la cançó.

—Vina a l'allotjament aquest vespre; farem una banca — digué Jerkov.

—Granegeu molt, doncs, ara?

—Vina.

—No pot ésser. Tinc paraula donada. No bec ni jugo fins que hagi tornat a guanyar galons.

—Però a la primera acció...

—Jo ho veurem.

I tornaren a callar.

—Vina; si necessites alguna cosa, a l'Estat major se t'ajudarà — digué Jerkov.

Dolokhov somrigué:

—No et preocupis. Demanaré el que necessiti, i jo mateix m'ho prendré.

—Però jo... Ja ho saps...

—Jo també... Ja ho saps...

—Adéu.

—A reveure.

"Molt enllà a la meva terra..."

Jerkov esperonà el cavall, que s'alçà de potes tres vegades no sabent amb quin peu marxar. Finalment es decidí i galopant al compàs de la cançó passà al davant de la companyia i atrapà el carruatge.

casa Cuyàs, Portal de l'Angel, 11 i 13, contra lliurament del resguard que ha d'obrar al seu poder.

L'exposició de les fotografies presentades a concurs continuarà oberta en l'esmentada casa Cuyàs fins al vinent dissabte, dia 9, de quatre a sis de la tarda tots els dies.

J. LLORENS. R. Flors, 30

Un noi que es diu Manuel Sales Busquets, de 10 anys, va ésser auxiliat al Dispensari de Sarrià per presentar lleugera contusió al coll, segons va manifestar, d'una bufetada que va rebre del seu mestre, estant-se a la classe.

:: La **FLORESTA PEARSON** celebrarà la sevà Festa Major els dies 24 i 25 de l'actual, festivitat de Sant Jaume, amb un lluït programa en el qual figuren una festa religiosa, teatre de la naturalesa amb la representació de "Terra baixa", prenent-hi part la primera actriu Na Elvira Fremont, i balls de sardanes i jazz-band a l'envelat campestre.

Les contrasenyes d'entrada i de seients, es podran recollir fins al dia 17 al local que l'Associació de Propietaris posseeix al dit paratge.

Un auto-taxi va atropellar a Antoni Manobrada Cervantes, de vuit anys, al qual fou apreciada una ferida contusa al genoll esquerre, de pronòstic reservat i de la qual hagué de passar al Clínic.

Treballant en el seu ofici de fuster, va esquinçar-se un dit de la mà esquerra, Salvador Cervera Sernaguet.

Ha estat presentada una denúncia contra l'encarregat d'una fàbrica d'agulles del carrer de Floridablanca, de què amb enganys havia ofès el pudor de l'operària Andrea Agudo Alvarez, de 16 anys.

EL NOTARI
Sr. MARIAN LOPEZ
ha trasladat el seu domicili i despatx a Diputació, 282, pral.

LA CULTURA

CURSETS I CONFERENCIES

La Secció Alfabetista de l'Ateneu Enciclopèdic Popular (Carme, 30, principal), celebra avui, diumenge, els exàmens dels alumnes que assisteixen a les seves classes de primeres lletres.

A l'aula de la Secció seran exposats els treballs durant tres dies, dilluns, dimarts i dimecres, de set a nou del vespre, per tal que totes les persones que vulguin fer-se càrrec de l'obra de cultura que realitza l'Ateneu puguin visitar-los.

— Estimulada per l'èxit aconseguit en dedicar al mes passat un record a la memòria de Xavier Montsalvatge, la Secció de Literatura i Belles Arts de l'Ateneu Enciclopèdic Popular ha organitzat per al propvinent dimarts, dia 5, a les deu de la vetlla, un acte dedicat al que fou poeta Joaquim Folguera.

Cooperaran a l'important acte els poetes Josep M.ª López Picó i Joan Arús i els escriptors Joan Sallarès i Miquel Poal Aregall.

FESTA DEL SOL

La Festa del Sol, organitzada per la Societat Astronòmica d'Espanya i Amèrica, se celebrarà avui, diumenge, a les 11 del matí, a la Sala Mozart (carrer de la Canuda).

Les inscripcions podran efectuar-se a l'Institut Optic Olió, Rambla del Centre, 3, i al mateix local de la Sala Mozart.

ELS CINEMES

NOTES OFICIOSES

KURSAAL I CATALUNYA

Tan gran com merescut ha estat l'èxit assolit per les dues pellícules titulades "A trompades" i "Les papillones de Maxim's, que s'estrenaren dijous en aquests aristocràtics salons, totes dues cintes es projectaran avui per última vegada.

Demà, dilluns, es renovarà totalment el programa, figurant entre els films a estrenar la comèdia americana "Salvat pel seu cavall", de la qual és protagonista el célebre genet Buddy Roosewelt, i la famosa comèdia dramàtica "La comtessa d'Olenska", interpretada pels grans artistes Beverley Bayne, Elliot Bexter, Edith Roberts i Williard Louis.

Aquest número ha passat per la censura governativa

ELS ESPORTS

FUTBOL

AQUESTA TARDA ES JUGARA EL PARTIT DE COMIAT DE PAULI ALCANTARA
SETZE INTERNACIONALS AL CAMP DE LES CORTS

Ha quedat definitivament format l'equip advers al F. C. Barcelona que aquesta tarda serà presentat al camp de Les Corts, amb motiu del partit de comiat a Pauli Alcàntara. El dit equip està integrat per onze internacionals, tots ells conegudissims del nostre públic. El lector podrà apreciar que el defensa de l'Arenes, Careaga, està substituït. Ha estat a causa de no trobar-se físicament en forma per a poder jugar un encontre d'aquesta importància. Malgrat això, la defensa resta d'un conjunt admirable, ja que es tracta de l'Arrillaga i Zaldúa, els dos integrants de l'equip que jugà últimament contra Itàlia.

L'equip adversari del F. C. Barcelona està compost, doncs, per onze internacionals, i si afegim a aquests els noms de Piera, Carulla, Alcàntara, Sagi i Samitier, tindrem que són en nombre de setze els jugadors internacionals que jugaran aquesta tarda a Les Corts.

Formen l'equip de selecció: Porter: Eizaguirre, del Sevilla F. C. Defenses: Arrillaga i Zaldúa, de la Reial Societat de Sant Sebastián. Mitjos: Trino, Reial de San Sebastián: Gamborena, Reial Unió Club d'Irún, i Matias, de la Reial Societat de San Sebastián. Davanters: Lafuente, de l'Athlètic de Bilbao; Goiburu, de l'Osasuna de Pamplona; Oscar, del Racing de Santander; Polo, del Club Celta de Vigo, i Garmendia, de la Reial d'Irún.

Contra aquest equip presentarà el F. C. Barcelona el següent: Plattko, Walter, Montaner, Bosch, Castillo, Carulla, Piera, Samitier, Sastre, Alcàntara i Sagi.

Abans d'aquest partit jugaran dos equips infantils del F. C. Barcelona.

El partit entre la selecció i el F. C. Barcelona està anunciat a les sis en punt de la tarda, i començarà tot seguit d'haver caigut a terra la pilota que l'aviador senyor Canudes deixarà caure des dels aires.

Recalquem la gentilesa d'aquest aviador i de la Lliga Aeronàutica de Catalunya, així com dels Clubs i jugadors que prenen part en aquest acte, que esperem serà imporrable.

A la nit, al restaurant del Turó Park, àpat de comiat a l'Alcàntara. En una paraula: una gran festa.

HA ESTAT CONDONADA LA MULTA QUE S'HAVIA IMPOSAT AL BARCELONA

Notícies particulars que ens arriben de Madrid, diuen que la multa de 10.000 pessetes imposada al Barcelona per no haver presentat els seus jugadors Piera i Samitier en el partit que la selecció peninsular jugà a París, ha estat condonada en la seva totalitat.

MARTINENC-JUPITER

Aquesta tarda, a les sis, al camp del Martinenc, jugaran els primers equips del Martinenc i del Júpiter.

L'EQUIP DE L'EUROPA HA TORNAT D'ALEMANYA

Ahir al matí varen arribar els jugadors de l'Europa, els quals estaven de tournée per Alemanya.

En el darrer partit que l'Europa jugà en aquell país va ésser contra el Furth de Manheim, i el nostre equip resultà batut per 3 a 1.

EL JUGADOR CANARI MORERA QUE JUGARA AMB EL BARCELONA

Abans d'ahir, al vapor "Poeta Arolas", va arribar a la nostra ciutat, procedent de Santa Cruz de Tenerife, el mig centre de l'Ibèria, d'aquella ciutat, Rafel Morera, el qual ve contractat pel Barcelona per a ocupar l'esmentat lloc deu seu equip.

CICLISME

VOLTA A FRANÇA :: LA PROESA DE GORDINI

La proesa de Gordini, primer al Coll de l'Aubisque en l'etapa Bayona Luchon, no ha fet gaire gràcia als organitzadors de la prova ni als ciclistes de la categoria agrupats. S'explica perfectament; Gordini, un isolat, munta una marca qualsevulla que no dóna anuncis als diaris i la seva performança no és, de moment, comercialment aprofitable. Desgrange, el fundador del "Tour de France", però, no té altre remei que dedicar unes quantes línies al ja célebre "tenebrós". Veiem el que diu en un petit solt titulat "L'afer Gordini", rètol ben poc apropiat al cas, si hom es fixa en la seva transcendència:

"Anit, a Cambo, a 20 quilòmetres de la sortida, Gordini s'escapa i ningú no pensa a perseguir-lo. Conquista 17 minuts a Saint Jean de Pied de Port, 25 minuts a Monléon, 42 minuts a Oloron, 58 minuts a Aigües Bones. Dissortadament a l'Aubisque té algunes dificultats amb el pinyó de la seva màquina. A dalt del coll té encara 10 minuts, a Argelés 13 minuts; finalment, a mitja pujada de Turmalet, és engolit per Frantz. Finirà tanmateix entre els cinc primers. Sense l'incident de màquina, hauria guanyat l'etapa."

Aquesta informació i les notes posteriors del desenrotllament de l'etapa Bayona-Luchon que tenim a la vista, rectifiquen les noves que comunicàvem ahir, segons les quals Gordini va perdre terreny a causa d'un passatger defalliment. Resta ara ben establert que va ésser per una avaria a la seva muntura. Cal creure que el brau isolat devia rebre dijous mateix en la seva modesta cambra de l'hotel de Luchon quantitat d'ofertes de representants de marques de categoria. Es just que succeeix així tractant-se d'un corredor professional. Gordini, a part de la indemnització de trenta francs per dia que tenen els isolats, va haver guanyat en arribar a Luchon, en concepte de premis, més que 300 francs!

AVUI, ALI NEFATTI I VAY AL VELODROM DE SABADELL

Ha desvetllat enorme interès el match que aquesta tarda se celebrarà al Velòdrom de la Creu Alta els corredors Ali Nefatti i Vay.

Abans d'aquest match es correrà una prova de 25 km. entre Farras i Bachur.

La reunió començarà a les 5'30 de la tarda, amb una carrera de 40 voltes, per a la qual s'han rebut les noves inscripcions de Josep Munné i Pallarés, de Molins de Rei, les quals, juntes amb les dels germans Sant, Moix, Margalef, Nolla, Múrcia, Hewitson, Nicanor Torres i altres, remunten un estimable lot de concursants.

BOXA

DE COM MICKEY WALKER VA BATRE TOMMY MILLIGAN PER K. O.!

En la nostra anterior edició ens limitàrem a assenyalar la victòria del boxador americà Mickey Walker damunt del campió anglès Tommy Milligan. Avui podem afegir que Milligan no va sucumbir per punts, com ha dit algun periòdic, sinó per fora de combat. Traduïm a continuació la crònica que "L'Auto", de París, ha rebut del seu corresponsal a Londres, referent a aquest combat:

Tal com havíem deixat veure, Mickey Walter ha triomfat de Tommy Milligan.

Després d'haver-se batut com un lleó i d'haver rodolat set o vuit vegades en la pols del ring, cobert de resina i de sang, Tommy Milligan ha estat posat k. o. pel seu adversari en el desè round.

Va ésser un combat extraordinàriament emocionant que va afirmar la gran classe del campió del món de pes mitjà i el coratge formidable de Milligan.

Durant les tres o quatre primeres represes, Milligan donà la impressió que era capaç de resistir a Mickey Walker i fins d'obligar-lo a rendir el màxim. Però durant els rounds següents, la classe incomparable del campió del mon va parlar, i sota els efectes destructors del seu punch, el campió d'Anglaterra va veure la seva desfeta apropar-se de round en round.

Va lluitar heroicament, assajant de recular el venciment; però Wolker, inexorablement, continuà la seva obra i cada minut va veure un Milligan més defallit. Però aquest defalliment era en el seu cos i no en la seva ànima; va resistir fins que amb la boca inflamada i rajant sang, les seves forces no li van permetre d'alçar-se abans del compte fatal. Quant a Walker, és un gran i formidable campió amb tota la força del mot. Hom l'ha comparat a Dempsey en el combat, la comparació exacta. Es un tigre en el ring, no hi ha pas a Europa qui sigui capaç de resistir-lo. Acaba de fer-nos assistir, en el magnífic "hall" de l'Olympia, a un dels combats més emocionants que sigui possible imaginar.

Abans del match el boxador negre italià Jacovacci, més conegut per Jack Walker, va reptar el vencedor.

En la mateixa reunió l'australià George Cook, en vèncer a Teddy Sandwina per inferioritat en tres rounds, va donar la mesura de la vàlua de l'alemany, que era considerat fins abans del match com un dels millors pesos forts d'Europa. Val a dir que Sandwina no va estar gaire sortós, car la causa principal de la seva desfeta va ésser una ferida que es va produir durant el primer round a l'arcada superciliar.

Teddy Baldock i Curthbert, campions d'Anglaterra dels posos gall i ploma, respectivament, obtingueren un resultat de match nul.

NOVES

A Múrcia i Bilbao boxaran pròximament Gabrola contra André Nilles i Plaza contra Dominguez.

NATACIO

AQUEST MATI SE CELEBRARA LA PRIMERA JORNADA DELS CAMPIONATS DE CATALUNYA

Aquest matí, a dos quarts d'onze, començarà la primera jornada d'aquests campionats, el qual fa molts anys que ve celebrant-se amb gran èxit.

La categoria i historial dels Brull, Artigues, González, Francesc, Segalà, Parés, Vila i senyoreta Muñoz, entre els més famosos i coneguts alements que prenen part en aquesta festa, és garantia de l'èxit que s'espera per a aquesta primera jornada.

Els socis del C. N. Barcelona tindran entrada lliure presentant el rebut de juny. Els socis dels altres clubs que prenen part en els campionats, hauran de pagar mitja entrada, presentant el rebut del mes de juny.

Campionats de Catalunya de Natació
PRIMERA JORNADA
Avui, dia 3 de juliol, a dos quarts d'onze del matí.
Piscina C. N. Barcelona
Entrada, 1 pta. :— Seient, 1 pta. :—: Llotja, 10 ptes.

MOTORISME

EXCURSIO REGULAR DEL MOTORISTA CLUB BARCELONA

El Motorista Club Barcelona avui efectuarà la primera excursió regular amb premis a l'estil de les que es vénen celebrant a París amb gran èxit.

El gran nombre de premis que s'han rebut seran sortejats entre els concursants mentre no excedeixin en velocitat a la del capità i no quedin rerassagats pel camí, el qual promedi no serà superior a 30 km. per hora.

La sortida es donarà a les set d'aquest matí, del local social del Motorista Club i se seguirà el següent itinerari:

Diagonal, Pedralbes, Esplugues, Sant Feliu de Llobregat, Molins de Rei (encreuament a la dreta), Pallejà, Sant Andreu de la Barca, Martorell, Esparraguera (als 4 km. encreuament a la dreta) i Collbató.

PILOTA BASCA

CLUB BASCONIA

Els partits que se celebraran aquest matí, al Frontó Principal Palace entre els senyors socis d'aquest Club, seran com segueix:

Primer partit a "cesta", a les deu. Steegman-Camprubí, contra Crous-Portabella.

Segon partit a mà. Teidoro (C. Basc)-Aldaco, contra Abauna-Tondo (C. Basc).

Tercer partit a "cesta". Patau-Olamendi, contra Herrera-Castillo.

Quart partit a "cesta". Rigau-Amat, contra J. Bo Tarrats (professional). A l'intermedi del tercer al quart partit serà remesa la placa que el Club dedica al seu president senyor Manuel Balet.

ATLETISME

II VOLTA AL POBLE SEC

Els resultats tècnics d'aquesta prova que se celebrà el dia 29 de juny, al Poble Sec, són els següents:

1. Joan Guillermo, Junior, de l'A. E. Tagamanent.
2. Josep M. Malleu, Junior, F. C. Barcelona.
3. Vicents González, Junior, R. C. D. Espanyol.
4. J. Ricard, Junior, U. S. de Sans.
5. Josep Santacana, Junior, F. C. Barcelona.
6. Alexandre Amiento, Junior, A. E. Tagamanent.
7. Romuald Falcó, Junior, C. E. Comarca Bages.
8. Josep Pérez, Junior, Independent.
9. Josep Lecha, Junior, U. S. de Sans.
10. Josep Galdon, Junior, U. S. de Sans.
11. Josep Baides, Neòfit, F. C. Barcelona.
12. Josep Font, Junior, F. C. Barcelona.
13. Jaume Albiol, Junior, F. C. Barcelona.
14. Baltasar Balloestas, Junior, F. C. Barcelona.
15. Carles Blancreton, Junior, A. E. Tagamanent.

CLASSIFICACIO PER EQUIPS

F. C. Barcelona 2 × 5 × 11 × 12 × 13 = 43 punts.

U. S. de Sans 4 × 9 × 10 + 16 × 22 = 61 punts.

A. E. Tagamanent 1 × 6 × 15 × 19 × 26 = 67 punts.

EL REI DEL CALÇAT
S. SAU 109, Creu Coberta, 109
Teniu els peus delicats? Voleu calçar a gust? Voleu que el vostre calçat sigui de belles línies, gens vist ni vulgar? Acudiu al REI del CALÇAT i quedareu plenament satisfets. Preus reduïts.

ELS TRIBUNALS

LA PROPERA VISTA DE L'ASSASSINAT DEL NEN DE CAPELLADES

Davant la Secció primera es veurà, el propvinent dia 9, la vista de la causa instruïda amb motiu de l'assassinat del nen Josep Collado, a Capellades.

SENTENCIA ABSOLUTORIA D'UN ESCRIPTOR

La Secció quarta ha absolt lliurement l'escriptor Bartomeu Bauzà, en la causa que se li seguia per usurpació de la propietat intellectual.

DILIGENCIES EN EL SUMARI DEL CRIM DE CAN TUNIS

Davant el Jutjat del districte del Sud van declarar ahir Salvador Biel, Miquel Albinyana i Jacob Loret, en el sumari que s'instrueix per la mort d'Antoni Barries, ocorreguda la nit del 23 de juny, a la barriada de Can Tunis.

Segons els testimonis, els quals són guardians de cases particulars d'aquells indrets, en sentir el dispar i crits d'auxili es dirigiren a casa de la víctima i trobaren a la porta el vigilant del carrer, el qual no s'atrevia entrar perquè l'agressor, Domènec Campaña li apuntava una pistola, i entre tots tres van poder desarmar i subjectar-lo, i aleshores va intentar de disparar contra ells, sense aconseguir-ho, i, en canvi, produí als dos primers ferides a la mà.

Afegiren els testimonis que el Campaña no donava mostres d'estar begut, car a totes les preguntes que li dirigien contestava amb gran serenitat i encert, i fins va amenaçar els testimonis.

Encara no han relacionat els metges forenses l'autòpsia practicada al cadàver.

UNS QUE HAVIEN TROBAT UNA MINA, PERO SE'LS HA ACABAT

Fa alguns dies que els obrers que acudien al Tribunal Industrial per assabentar-se de la forma d'efectuar llurs reclamacions, es veien empresos per part d'alguns individus que els proposaven l'arranjament dels papers i la documentació, a canvi d'una quantitat quan cobressin.

L'abús arribava a tal extrem, que quasi sempre que la inexperiència i manca de costum dels que allí acuden per llurs reclamacions, confiaven a aquests "ganxos" la tramitació de llurs assumptes, després de fer-los veure que feien tot el possible i posaven en joc llur influència, en cobrar l'obrer li exigien més de la meitat de la quantia cobrada, i en alguns casos l'obrer no rebia més que unes quintes pessetes.

Això va fer que un dels obrers es queixés al president del Tribunal, el qual ha volgut acabar-ho. I ahir un dels obrers havia de cobrar 4.000 pessetes, i en el moment que els individus tractaven de prendre-li mitja setmanada per honoraris, foren detinguts i passaren a la presó a disposició del Jutjat corresponent que instruirà el sumari.

Les detencions practicades foren tres, i en un segon els passadissos del Tribunal Industrial es veieren nets de personatges d'aquesta mena.

DIJOUS COMENÇA EL JUDICI ORAL PEL PARRICIDI DE GRACIA

Dijous vinent, dia 7, es veurà, davant la Secció segona, la vista de la causa per parricidi contra Miquel Dols, acusat d'haver donat mort a la seva mare, al carrer d'Igualada.

ELS PROCURADORS TENEN JUNTA NOVA

En virtut de les eleccions efectuades ahir per a la renovació de càrrecs, la Junta directiva del Collegi de Procuradors d'aquesta ciutat ha quedat constituïda d'aquesta manera:

Degà, Pere Vergés; vicedegà, Víctor Uyà; vocals: Josep M. Viver, Josep Folch i Bonaventura Plaja; censor, Emili Batlle; tresorer, Carles Plancheria; arxiver-bibliotecari, Josep Puig de la Bellacasa; secretari, Víctor Lleó, i vicesecretari, Francesc Calvo.

LES SARDANES

PER A AQUEST MATI

Barcelona. Foment Sardanistic Andreuenc. Festa de la Sardana. A les alzines de la Torre d'En Baró Cobles: La Principal de Santa Coloma de Farnés, i L'Arbucienca, d'Arbúcies.

Hospitalet. Centre Catòlic. Cobla Cathalonia.

Manresa. Cafè La Gàbia. Cobla La Principal de Bages.

PER A AQUESTA TARDA

Barcelona. Agrupació Sardanista de Barcelona. Cobla Barcelona. Plaça de Sant Agustí Vell.

Agrupació Sardanista de Barcelona. Cobla Principal Barcelonina. Festival de les Cooperatives. Cobla Cathalonia. Arenes de Barcelona.

Turó Park. Cobla Popular.

Tibidabo. Cobla Harmònica.

Foment de la Sardana de Barcelona. Plaça de la Cascada. Cobla Emporium.

Foment Sardanista Andreuenc. Festa de la Sardana. A les alsines de la Torre d'En Baró. Cobles: La Principal de Santa Coloma de Farnés, L'Arbucienca, d'Arbúcies; La Principal del Vallès, de Sabadell.

PER A AQUESTA NIT

Barcelona. Grup Sardanista de l'Orfeó Gracienc. Astúries, 83. Cobla Barcelona.

Foment de la Sardana de Sans. Passatge del Circol. Cobla Principal Barcelonina.

Agrupació Sardanista de Barcelona, Bar Duval. Cobla Cathalonia.

Agrupació Sardanista de Barcelona. Cafè Comtal. Cobla "Canigó".

Foment de la Sardana de Badalona. Rambla. Cobla Popular.

Foment Sardanistic Andreuenc. Als Jardins del seu estatge. Sant Andreu, 146. Cobles: La Principal de Santa Coloma de Farnés; L'Arbucienca, d'Arbúcies.

Manresa. Foment de la Sardana. Doks. Cobla La Principal de Bages.

Sabadell. Cinema Jardí Catalunya Parc. Cobla La Principal del Vallès.

LA PUBLICITAT
es ven a Perpinyà
1, Rue Mailly, 1
"AU KHEDIVE"
(Llibreria, diaris, tabacs)
i a París
a tots els quioscos dels Grands Boulevards, de la place de la Republique a la Madeleine.
A la place de la Bastille.
A la place de Saint Michel (costat Metropolità)
Al Boulevard Saint Michel.
Al Boulevard Sebastopol.
i a tots els grans quioscos de París

III

De tornada de la revista, Kutusov, acompanyat del general austríac, passà al seu gabinet de treball, cridà l'ajudant de camp i li ordenà de portar-li alguns documents relatius a l'estat de les tropes i les lletres rebudes de l'arxiduc Ferran que manava l'exèrcit d'avantguarda. El príncep Andreu Bolkonski entrà al gabinet amb els documents demanats. Davant del pla desplegat damunt la taula, seien Kutusov i el general austríac, membre del Consell Superior de Guerra.

—Ah!... —féu Kutusov mirant Bolkonski com si l'invités a esperar-se; després continuà en francès la conversa interrompuda. —Jo només dic una cosa, general —pronuncià Kutusov amb una elegància d'expressió i de pronunciació que obligava a escoltar cada paraula, pronunciada ben distintament i sense pressa. Era evident que Kutusov s'escoltava. —Jo només dic una cosa, general, i és què si l'afer dependgués solament del meu desig, la voluntat de S. M. l'emperador Francesc hauria estat satisfeta de molt temps ençà. Faria molt de temps que hauria donat gust a l'arxiduc; i us dic pel meu honor, que per mi, personalment, transmetre el comandament suprem de l'exèrcit a generals més experts i més hàbils que jo, com tants n'hi ha a Austria, em seria un gran alleujament. Les circumstàncies, però, de vegades són més fortes que nosaltres. I Kutusov somrigué com volent dir: "Teniu el dret absolut de no creure'm, i fins tant-se'm dóna si em creieu o no, però no teniu cap motiu per dir-m'ho i això és el principal."

El general austríac feia cara de descontent, però es veia forçat de respondre amb el mateix to a les paraules de Kutusov:

—Al contrari —va fer amb to de regany i de disgust que estava en contradicció flagrant amb les falagueres paraules acabades de pronunciar —al contrari, S. M. aprecia molt la participació de V. E. a l'obra comuna, però nosaltres creiem que la lentitud actual priva al gloriós exèrcit rus i als seus caps dels llorers que estan acostumats de recollir en les batalles —conclogué amb aquesta frase visiblement estudiada.

Kutusov s'inclinà sense modificar el somriure.

—I jo, basant-me en l'última lletra amb què m'ha honorat S. A. l'arxiduc Ferran, estic convençut que les tropes austríaques sota el comandament d'un cap tan hàbil com el general Mack, ja han obtingut una victòria decisiva i no necessiten el nostre ajut.

El general arrugà les celles. Amb tot i que no hi haguessin encara notícies positives de la derrota total dels austríacs, es coneixien massa fets que confirmaven els rumors pessimistes i per això aquesta menció de Kutusov sobre la victòria dels austríacs més aviat semblava una mofa. Però Kutusov somrigué dolçament amb aquella mateixa expressió que significava que ell tenia el dret de suposar el que deia. I en efecte, l'última lletra rebuda de l'exèrcit de Mack li anunciava la victòria i una posició estratègica extraordinàriament favorable a l'exèrcit.

—Dona'm aquesta lletra —digué Kutusov dirigint-se al príncep Andreu. —Heu-vos aquí; mireu, si us plau, —i Kutusov, amb un somriure mofeta al cap dels llavis, llegí en alemany el passatge següent de la lletra de l'arxiduc Ferran: (1) "Totes les nostres froces, 70,000 homes aproximadament, estan concentrades. De manera que podem atacar i desfer l'enemic si és que intenta travessar el Lech. Posat que ocupem Ulm per a mantenir l'avantatge de tenir les dues ribes del Danubi en qualsevol moment, cas que l'enemic no passés el Lech i volgués travessar el Danubi, podríem tirar-nos al damunt de la seva línia de comunicació i travessar el Danubi més avall, i si l'enemic volgués girar totes les seves forces contra els nostres fidels aliats, nosaltres li impediríem de realitzar aquest propòsit. Així, doncs, nosaltres esperem bravament que l'exèrcit imperial rus es prepari del tot, i de seguida ens serà fàcil de trobar entre tots la possibilitat de situar l'enemic per la sort que es mereix."

BARCELONA

EL MUNICIPI

EN EL PLE EXTRAORDINARI D'AHIR VA APROVAR-SE EL PRESSUPOST D'EIXAMPLA DE 60 MILIONS I EL NOU EMPRESTIT DE 55 MILIONS

* * *

Eren les sis tocades quan el baró de Viver es decidí a obrir la sessió; hi assistien uns 40 regidors i la tribuna del públic, l'ocupaven una vintena de funcionaris.

DIMISSIO DE VOCAL A LA JUNTA DE L'HOSPITAL DEL SAGRAT COR. — Per a reemplaçar al dimissionari senyor Josep Soler i Roig, es nomenà el senyor Antoni Cuyàs.

EL PRESSUPOST EXTRAORDINARI D'EIXAMPLA DE 60 MILIONS I L'EMPRESTIT DE 55 MILIONS DE PESSETES

Es dóna lectura al dictamen de la Comissió d'Eixampla del pressupost extraordinari de 60 milions de pessetes i de l'emprèstit que comprèn, de 55 milions.

Es aprovat, després del discurs que féu el senyor del Rio del Val, i desglossant-se el dit pressupost en les següents partides:

Expropiacions per obertura i eixampla de vies públiques: 1.500.000 pessetes.

Cloaques: 9.500.000 pesetes.

Il·luminació: 6.000.000 de pessetes.

Empedrats: 9.000.000 de pessetes.

Ornamentació i embelliment: 1 milió de pessetes.

Diagonal i carrer de Balmes: 6 milions de pessetes.

Obres a l'interior: 6.000.000 de pessetes.

Arbrat i jardins: 1.000.000 de pessetes.

Desaparició dels passos a nivell, concertada amb la línia del Nord: 17.500.000 pessetes.

A aquests 57 milions i mig, cal afegir-hi els 2 milions i mig que comporten les operacions de crèdit municipal per a assegurar l'emprèstit i les quals es detallen de la següent forma:

Minva per diferència entre el valor nominal i efectiu dels 110.000 títols: 1.950.000 pessetes.

Impressió dels 110.000 títols: 38.500 pessetes.

Drets reals i timbres: 429.000 pessetes.

Drets d'intervenció als agents de Canvi i Borsa: 82.500 pessetes.

Com s'ha observat abans, mentre l'emprèstit és de 55 milions nominals, el pressupost d'Eixampla és de 60 milions. Aquesta diferència de cinc milions, és coberta per mitjà de contribucions especials sobre beneficis per obres o instal·lacions de l'Ajuntament.

La memòria amb la qual la Comissió d'Eixampla justifica tant l'operació de crèdit amb què aventura el Deute municipal, com el pressupost extraordinari que es proposa realitzar, engloba:

Primer. — Els fonaments legals de l'esmentada operació, basada en l'articulat del vigent Estatut Municipal i el Reglament d'Hisenda municipal, que, una vegada aclarits per la Superioritat, els dubtes que podien oferir, deixa poc menys que lletra morta la legislació precedent sobre la matèria.

Segon. — L'actual Pressupost extraordinari vindrà a eixugar el déficit que ve arrossegant de fa anys la Comissió d'Eixampla, car amb les reformes que s'emprendran, es descarregarà el pressupost ordinari de moltes despeses i donarà per resultat que les liquidacions vagin rebaixant poc a poc aquest déficit.

Tercer. — El Deute municipal d'ara, comprèn tres emissions:

Maig de 1899: 15.000.000 de pessetes.

Abril de 1907: 10.000.000 de pessetes.

Juliol de 1913: 10.000.000 de pessetes.

Però—es diu en la Memòria—l'emissió dels 15 milions quedarà amortitzada el juliol de 1929. Per conseqüent, hom no considera pas com una sobrecàrrega seriosa per a l'erari, aquest nou emprèstit dels 55 milions.

Quart. — Quedava, naturalment, la qüestió referent a la quantia de l'emprèstit; primer, s'havia pensat en 30 milions, però aquesta quantitat resultaria insuficient per a la importància de les obres que volen fer-se; altrament, hom troba bé la justificació en els 55 milions, en fixar-se que a Madrid es prepara un emprèstit de 150 milions.

S'havia pensat en un interès del 5 per 100, però l'estat del mercat ha aconsellat el 6 per 100 anual, essent la seva duració, la de 30 anys.

La memòria és francament optimista, no tan sols pel que afecta a l'èxit de l'emissió, sinó a la forma per la qual l'erari municipal pot anar-se'n descarregant sense masses gravàmens.

Cinquè. — Com a mitjà d'assegurar una fàcil col·locació del nou paper, en els plecs de condicions dels projectes de les obres que s'iniciaran s'abonarà llur impost, en làmines del nou emprèstit, que el contractista rebrà valorades a la par. Els pagaments per indemnitzacions i expropiacions d'Eixampla, es faran també amb làmines del nou emprèstit. Si el propietari es negués a admetre làmines per a pagament de llurs finques, es facultarà l'Ajuntament per a obrir una subscripció pública del nombre de làmines per la qual es paguin els immobles que es tracta d'adquirir.

Sisè. — Les condicions de l'emprèstit queden subjectes al que hem dit abans: Emissió de 110.000 títols de 500 pessetes nominals cadascun, a l'interès anual del 6 per 100, pagador per semestres vençuts i amortitzables en 30 anys, per sorteigs semestrals, des del primer de gener de 1930.

Com hem dit abans, va ésser el senyor Rafel del Rio del Val l'encarregat de sotmetre l'afer als seus companys; la [illegible]

En finalitzar, va escoltar uns quants aplaudiments, i el baró de Viver va correspondre amb les paraules del cas, tot i fent constar la satisfacció de l'Ajuntament per a l'alt personal de la casa, gràcies al qual s'havia pogut tirar endavant el pressupost extraordinari.

A continuació s'aprovaren tots els dictàmens pendents, entre els que de major importància, figuraven el crèdit de 4.529.000 pessetes per a les obres de la Diagonal.

[illegible] el baró de Viver; [illegible] felicita el senyor del Rio del Val, pel nomenament que ha rebut del Papa, de marquès de Casa del Pinzón, i al senyor Janer, per haver estat nomenat gentilhome del Rei.

El descendent del Pinzón li replica molt agraït i recordant que com el comandant de la "Pinta", ell no torna mai enrera quan es tracta de servir la pàtria i el rei. El senyor baró de Grinyó, amb veu tèrbola per l'emoció recomana que sobretot l'Ajuntament no es descuidi de fer acte de presència a l'homenatge que faran al seu general, a Burgos, la qual cosa li assegura l'alcalde que no solament no se n'oblidarà, sinó que fins hi assistirà ell personalment en representació de tots.

Era un quart de vuit quan la sessió acabava. Pe-

LA DIPUTACIÓ

EL SENYOR MILÀ I CAMPS

Demà a la nit és esperat el senyor Milà i Camps, que ha anat a Madrid per a conferenciar amb el Govern sobre els serveis de la Recapta de Contribucions, del qual, com és sabut, se n'encarrega la Diputació.

ACORDS DE LA COMISSIÓ PERMANENT PROVINCIAL

La Comissió Provincial Permanent, en la darrera sessió celebrada, adoptà, entre altres, els següents acords:

Obres i construccions.—Aprovar la certificació núm. 5 corresponent al contractista En Joan Albós, referent a la construcció de pavellons a la finca Torribera, de Santa Coloma de Gramanet.

Idem la nota d'honoraris, import del 3 per 100 convingut sobre l'anterior certificació, devengats per l'arquitecte senyor Pericas.

Que es continuïn les obres iniciades en les següents vies provincials:

En la carretera de Cornellà a Fogàs de Tordera.

En la carretera de Gràcia a Manresa.

En el camí de La Llacuna a la carretera de Valls a Igualada.

En la carretera d'Igualada a Santa Coloma de Queralt.

En la carretera de Vilafranca al confí de la província en direcció a Aguiló.

En el camí de La Pobla a Carme per Espoya i Torre de Claramunt.

En el damí de Sant Joan de Mediona a Sant Pere Sacarrera.

En el camí de Martorell a Vilafranca.

En el camí de la carretera de Tarragona a Barcelona a Corbera de Llobregat amb ramal a can Roig.

A la carretera de Sant Boi a La Llacuna.

En el camí de Gavà a Begues.

En el camí de Barcelona al Prat de Llobregat.

Aprovar la liquidació dels acopis de grava a la carretera de Caldes de Montbuy a Sant Celoni, quilòmetres 26.500 al 30, i la corresponent als acopis fets al camí de Manresa a Pont de Vilumara.

Aprovar el pla i perfil longitudinal de la variant del tram afectat pel case de la població del tros primer del camí de Badalona a Montcada per Canyet i Vallensana.

Comunicar a l'Alcaldia de Montseny que el camí de Montseny a Palautordera, tros primer, serà aviat objecte d'estudi en el que es refereix a les dades de camp, amb l'objecte d'ultimar el seu projecte i pressupost. L'estudi de la prolongació d'aquest camí fins al Brull s'haurà de prorrogar fins que es formuli un nou pla de camins de preferent construcció.

Autoritzar l'Ajuntament de Premià per a establir una cloaca al llarg de la cuneta del camí de Sant Quirze de Vilassar a Sant Cristòfol de Premià, quilòmetres 1, entre l'origen i el carrer de Sant Francesc mitjançant el compliment de determinades condicions.

Adjudicar definitivament la subhasta de les obres del canvi de traçat de la travessia per Moyà de la carretera de Moyà a Calaf, a favor de N'Antoni Tarrés, per la quantitat de 15,031'21 pessetes.

De cultura. — Subvencionar amb mil pessetes l'Escola Superior d'Arquitectura d'aquesta ciutat per sufragar les despeses de l'excursió artística que els alumnes del darrer curs d'aquesta Escola efectuaran a primers de juliol vinent per l'interior de la nació.

Lliurar a favor d'En Jordi Rubió Balaguer, director del Servei tècnic de Biblioteques Populars, la quantitat de tres centes pessetes per adquirir, de segona mà, obres de música clàssica per a piano amb destinació a les Biblioteques Populars de Canet de Mar, Pineda, Sallent i Granollers.

Expedir certificats de revàlida corresponents a les alumnes de l'Escola Superior per a la Dona Consolació Puig Quetol i Maria Balanyà Batalla.

Autoritzar a En Lluís Segalà Estalella, director de l'Escola Superior per a la Dona perquè l'assignatura de Llengua llatina, segon curs i Nocions de Llengua grega que es professa en aquesta Escola sigui de lliçó diària a partir del dia 1 d'octubre vinent.

Modificar l'acord de la Comissió Provincial Permanent del dia 31 de maig últim relatiu a les beques concedides per la Diputació Provincial als alumnes de l'Escola d'Enginyers Industrials i de l'Escola del Treball en el sentit que aquestes beques hauran de pagar-se d'aquí endavant als seus pares, tutors o persones per ells autoritzades.

La urbanització de Sant Pere Màrtir

Amb motiu de la reedificació de l'ermita de Sant Pere Màrtir s'escometrà la urbanització de la muntanya i la construcció d'una ampla carretera, que des del Tibidabo es dirigirà a Sant Pere Màrtir, la qual cosa facilitarà l'accés al dit lloc, avui gens còmode ni fàcil.

A la construcció de l'esmentada via, que serà un veritable passeig, hi contribuirà, segons els nostres informes, la Societat Anònima El Tibidabo.

EL GOVERN CIVIL

EL COMITÈ DE L'OBRA SOCIAL BENÈFICA

Anit el governador va dir a la premsa que s'havia reunit el Comitè de l'Obra Social Benèfica, acordant no tornar-se a reunir fins a primers d'octubre, repartint-se durant l'estiu les mateixes quantitats que es vénen repartint ara.

EL FRONTÓ DE NOVETATS

El governador va dir anit que per R. O. de 30 de juny es disposa que no hi ha lloc a impedir la construcció del Frontó a Novetats, en terrenys del llegat Roca i Pi, desestimant per tant el que demanaven algunes associacions de beneficència de Badalona.

UN HOMENATGE AL COMTE D'EGARA

El governador va dir ahir que avui anirà a Terrassa per assistir a l'acte del descobriment de la làpida que l'Ajuntament ha acordat col·locar a la casa on va néixer el senyor Sala.

DUES DETENCIONS

La policia pertanyent a la Brigada d'Investigació Criminal ha detingut dos individus coneguts com a professionals de delictes contra la propietat.

VISITA A UNA ESCOLA

Ahir a la tarda el governador va visitar una escola pràctica de noies de la Ronda de Sant Antoni.

UN DETINGUT

La Brigada d'Investigació Criminal ha detingut a Domènec Martínez Valderas i l'ha posat a la disposició del senyor Malillos.

CONSELL DE GUERRA

A la sala d'estendards dels Dragons de Montesa s'hi reunirà un dia d'aquests el Consell de guerra que ha de veure i fallar la causa que el comandant Iradier segueix contra el ferrador C. I. S.

INDULTS

L'autoritat militar ha aplicat l'indult de les noces reials a Joan Pin Serra, Benet Ruiz Berlanga, Pere Abril Llago, Joan Madera Vidal, Pere Almenara Pérez, Valentí Castellet, Miquel Villalonga Bru, Ramon Canyelles Muselles i Pasqual Adiego Pardo.

UN ACLARIMENT SOBRE LA REFORMA DE LES DRASSANES

A la Gaseta Municipal hom inserí el Decret referent a la manera de tornar a la ciutat les edificacions de les Drassanes.

En el número següent fou reproduïda l'Exposició d'aquell decret amb la nota següent:

"Habiéndose padecido error de copia en la publicación de la Exposición de motivos del Real decreto-ley núm. 510, inserto en la "Gaceta de Madrid" de 16 del actual, creando la Junta Mixta de Urbanización y Acuartelamiento de Barcelona, designando a las personas que han de integrarla y estableciendo las facultades que competen a dicha Junta, se inserta de nuevo la referida Exposición, debidamente rectificada."

En la segona inserció nom diu: "... la ciudad condal, capitalidad espiritual y económica de la antigua región catalana, parte no desintegrable de la gloriosa España..."

LES FORCES DE CARRABINERS

Ha vingut a revistar les forces de carrabiners el carrabiner general senyor Eladi Soler.

EL DELEGAT GOVERNATIU PROVINCIAL

Ha tornat a Barcelona, encarregant-se novament de la feina del seu càrrec, el delegat governatiu senyor Villamide Salinero.

LA MÚSICA

SALA MOZART

ASSOCIACIÓ DE MÚSICA DE BARCELONA

Aquesta entitat ha repres recentment les seves tasques, i ha ofert als seus socis el XIII Concert, que se celebrà, com els anteriors, a la Sala Mozart.

En aquesta sessió fou presentada una jove pianista, la senyoreta Anneta Torres, de les qualitats de la qual, manifestades amb èxit en anteriors audicions, guardàvem molt bones impressions.

La senyoreta Torres ha guanyat encara notablement en el perfeccionament de la seva tècnica i en el desenrotllament de les seves aptituds, i ens apareix ja com una pianista molt remarcable, de la qual cal esperar una actuació brillant. Si persisteix en la tasca per la bona via empresa, no dubtem que ha d'assolir aviat els èxits que la posin entre els nostres més distingits artistes.

En el programa que interpretà figuraven els dos "Impromptus", de Schubert, en "si bemoll" (amb variacions), i en "la bemoll", i la "Sonata", en "re major" (Pastoral), de Beethoven, obres ben importants i a propòsit per a manifestar un pianista els seus dots i les seves possibilitats. Anneta Torres sabé reeixir en la prova i guanyà ja de bon antuvi tots els sufragis de l'auditori. La llista de composicions es completava amb dues de Rachmaninoff, una "Arabesca", de Debussy; "La cacera", de Mendelssohn, i un "Preludi" i un "Scherzo", de Chopin.

Totes foren executades amb pulcritud i seriositat, i la concertista escoltà a l'acabament de la seva tasca repetits i ben encoratjadors aplaudiments.

ASSOCIACIÓ DE MÚSICA DE SANT FELIU DE GUIXOLS

Demà, dilluns, l'Associació de Música de Sant Feliu de Guíxols clausurarà el seu magnífic curs de concerts amb un recital de lieder i àries, a càrrec del tenor Joan Rossich, acompanyat al piano pel pianista Frederic Longàs.

SESSIÓ DE BALLETS I CANÇONS

A l'espaiós local d'Acció Femenina, Rambla del Mig, 30, tindrà lloc avui, diumenge, a les sis de la tarda, una selecta sessió de ballets i cançons amb gestos, a càrrec de la secció de mainada de l'Institut Folklore de Catalunya, dirigit pel mestre Rigall Casajoana.

Serà interpretada, sota la direcció de les professores senyoretes Carme Pérez i Montserrat Viladoms les cançons següents:

"Quan em poso la cotilleta", "Són deu noies per casar", "Escarbat bum, bum" i d'altres.

I els ballets: "Patatuf", de Berga; "Contrapàs", "Sant Ferriol", etc., etc.

La interpretació musical a càrrec de la senyoreta Josefina Roca.

ORFEÓ ATLANTIDA

Diumenge vinent, dia 10, s'efectuarà a Montserrat la benedicció de la Senyera d'aquest notable Orfeó, apadrinant-la el conegut comerciant d'Hostafranchs En Sebastià Sau i la formosa senyoreta Na Josefa Piulachs.

La benedicció la farà el Pare Abat de Montserrat, i ocuparà la sagrada càtedra el Pare Antoni Maria de Barcelona.

Per a aquesta festa la Companyia de Ferrocarrils Catalans ha disposat la formació d'un tren especial que sortirà de Barcelona a les cinc del matí i de Montserrat a tres quarts de set de la tarda.

Tots els que vulguin acompanyar l'Orfeó a tan solemne acte podran adquirir bitllet d'anada i tornada, al preu de nou pessetes, a la secretaria de l'Orfeó Atlàntida (Consell de Cent, 18), tots els vespres, de vuit a onze, fins al dia 6.

Aquest número ha passat per la censura governativa

Homenatge a Pau Casals al Vendrell

La Comissió organitzadora, en representació de l'orquestra Pau Casals, iniciadora de l'homenatge al seu volgut mestre, dirigeix una crida a tots els seus admiradors perquè s'associïn als actes que projecta en honor de la ilustre personalitat que tant ha treballat en pro de la nostra cultura, esperant que tots aquells als quals sigui possible l'acompanyin en l'excursió al Vendrell assenyalada per a diumenge vinent, dia 10 del corrent.

A fi d'evitar omissions involuntàries, s'ha acordat prescindir d'invitacions particulars i valer-se únicament del portaveu de la premsa barcelonina, pregant a la comarcana la seva reproducció, per a invitar tant a les persones com a les corporacions no sols musicals sinó també de caràcter cultural de tot Catalunya, a què es trobin representades en els actes de l'homenatge, que es verificarà d'acord amb el següent

Programa

Sortida de Barcelona en tren especial i directe, reservat exclusivament a l'Orquestra i als inscrits prèviament, diumenge, dia 10, a les 8'45, de l'estació de França i a les 8'55 del baixador del Passeig de Gràcia.

Arribada al Vendrell a les 10'15.

Tot seguit reunió davant la Casa Consistorial per a dirigir-se amb l'Ajuntament al carrer que ha de portar d'aquí endavant el nom de Pau Casals i descobrir les làpides que així ho indiquen.

Tot seguit es dirigirà el seguici a la casa on nasqué l'insigne mestre per tal d'inaugurar la placa artística posada a la façana per a perpetuar-lo, obra de l'escultor Robert Bechini, segons dibuix de l'artista N'Oleguer Junyent.

A la una de la tarda, banquet al Saló Tívoli, del Vendrell, servit per l'hotel Ritz, de Barcelona.

A les cinc, concert simfònic al teatre Tívoli per l'orquestra Pau Casals, que contribueix desinteressadament a la festa, sota la direcció del seu egregi fundador. Els beneficis se cediran a les necessitats benèfiques de la vila.

A les 19'45, sortida del Vendrell en tren especial per arribar a Barcelona a les 21.

Condicions d'inscripció

Ha estat encarregada de les inscripcions a Barcelona l'Agència Herrero-Viatges, Rambla de Santa Mònica, 29, on hauran de dirigir-se únicament els que desitgin assistir als esmentats actes. Aquesta Agència facilitarà els tiquets per al viatge Barcelona-Vendrell i tornada en segona classe, cobert per al banquet i butaca per al concert, pel preu total de quaranta dues pessetes cinquanta cèntims.

A més es vendran bitllets solts per al tren especial, mentre la cabuda ho permeti, al preu de 10 pessetes en segona classe i 6 pessetes en tercera, anada i tornada. També s'expendrà un nombre reduït d'entrades de jardí per al concert al preu de dues pessetes.

Es fa present que el nombre de localitats i entrades és limitat, per la cabuda del local on s'ha de verificar el concert i per la necessitat de cedir-ne una part a la població del Vendrell i a la seva comarca.

Donat el caràcter íntim i popular que ha presidit en l'organització de l'homenatge, s'ha acordat prescindir de tota manifesta sorollosa i per això les corporacions hauran d'assistir-hi sense banderes ni estendards.

La inscripció està oberta a l'Agència Herrero-Viatges (Rambla de Santa Mònica, 29) tots els dies, de nou a una i de dos quarts de quatre a les set de la tarda, i quedarà tancada divendres, dia 8, a la tarda.

Les persones i entitats de fora de Barcelona que per la seva proximitat al Vendrell ho considerin més còmode, podran verificar la inscripció per al banquet o adquirir localitats per al concert a la Delegació oberta a l'Ajuntament d'aquella vila.

LA VIDA RELIGIOSA

LA PEREGRINACIÓ A LOURDES I ELS MIRACLES

Les curacions i millores que han ocorregut aquest any, tal vegada menys nombroses que les ocorregudes en anys anteriors, no són per això menys notables i sorprenents.

Apuntem els casos següents: La curació de la senyoreta Euduvigis Cortiz, que sofria durant llarg temps les conseqüències d'una tuberculosi òssia, i que no venia en condició de malalta hospitalitzada.

La curació de la senyoreta Dolors Baró, natural de Sant Bartomeu de la Quadra, que sofria una fracció de la ròtula i tenia la cama anquilosada.

Notable millora de la senyoreta Josefina Pablo, de Sant Carles de la Ràpita, que sofria de tuberculosi òssia.

Curació d'una senyoreta valenciana, que no venia en condició de malalta hospitalitzada, i que sofria feia molt de temps les conseqüències d'una inflamació intestinal.

No podem, finalment, passar sense un breu comentari la curació del noi Jordi Ramon, de 14 anys d'edat, que resideix a Barcelona, carrer de la Daguería, número 1. La curació d'aquest infant és un cas insòlit i únic en la història de Lourdes. Sofria des de llarg temps les conseqüències d'un parkinsonisme molt pronunciat i consecutiu a una encefalitis de caràcter letàrgic. Portava un certificat del doctor Sàrries, en el qual es conceptuava com un cas humanament irremeiable. Aquest malalt fou reconegut i ratificat el dignòstic pels doctors Nogués i Torner, de l'Hospitalitat de Catalunya. Tots els símptomes eren clars i evidents: faccions inexpressives, mirada fixa, hipertònia muscular amb lentitud i dificultat en el moviments; temperament irascible, tremolor ininterminent i hipersomni. Els primers que tingueren esment de la seva curació foren els mateixos metges de l'Hospitalitat. Al segon dia de la seva arribada fou sorprès i observat pel doctor T. Torner, mentre pujava les graderies de la cripta. A la nit fou interrogat pel doctor Noguer sobre el succés de la seva repentina curació, enduent-se'n la convicció que aquesta era perfecta i definitiva. En efecte: durant els dies següents tots aquells que s'han interessat per aquesta singular curació, han pogut veure amb els seus propis ulls l'infant completament guarit, que riu i juga com els altres nois de la seva edat.

Els fets de Lourdes revesteixen, àdhuc per als esperits més exigents, el caràcter de veritables miracles. El miracle és un fet diví, sensible i cert que trenca o anulla, en un cas particular, les lleis constants de la naturalesa. Es evident que sense apellar a un poder sobrenatural, les curacions que constantment es realitzen en les aigües miraculoses de Massabielle, durant un termini ininterromput de més de mig segle, no tenen una explicació satisfactòria. Es inútil de dir que totes les curacions obtingudes a Lourdes poden explicar-se per la força de la imaginació o bé per causes semblants. Responem que la imaginació tot el més pot guarir malalties que provinguin d'una neurosi o d'un desordre del sistema nerviós, però no la lesió o pèrdua d'algun membre ni la fractura d'un os. El mateix Chercot, patriarca de l'escola hipnòtica, es va veure obligat a confessar que la suggestió era impotent per explicar moltes de les curacions obtingudes a Lourdes.

Quina és, però, la significació teològica d'aquests fets? Nosaltres no ens atreviríem a donar una resposta definitiva; però estem perfectament convençuts que el bon sentit i el seny dels nostres lectors els portaran a una mateixa conclusió palesa.

M. PLA

1 de juliol de 1927.

Sants d'avui. — Sant Lleó II, papa i confessor; Eulogi, Trifó i companys, màrtirs; Beat Ramon Llull; Sant Heliodor, bisbe, i Santa Mustiola.

Sants de demà. — Sant Laureà i Teodor, bisbes; el Beat Gaspar de Bono, fill de València, i Sant Uldaric, bisbe.

Quaranta hores. — Avui: Església Catedral Basílica.

Hores d'exposició. — De dos quarts de set del matí a dos quarts de vuit de la tarda.

Demà: Església parroquial de Santa Maria de la Mar, de les sis del matí a dos quarts de vuit de la tarda.

Comunió reparadora. — Avui: Església de les Religioses de Mont-Sió.

Demà: Església parroquial de Sant Just i Sant Pastor.

Cort de Maria. — Avui: Nostra Dona de la Providència, al Pi, o de la Visitació, a les Saleses.

Demà: Nostra Dona dels Dolors, al Bonsuccés o a Santa Maria de la Mar.

Adoració nocturna. — Avui: Torn de Sant Francesc.

Demà: Torn de Nostra Dona de la Mercè.

Vetlles en sufragi de les ànimes del Purgatori. — Avui: Torn del Sagrat Cor de Jesús.

Demà: Torn de les Cinc Llagues.

— La Lliga P. de Perseverança de la Concepció, celebrarà la seva Comunió general reglamentària, demà, diumenge, a les vuit del matí. Farà la plàtica, el reverend senyor Ecònom de la parròquia, reverend Salvador Oliveres, prevere.

Després de la missa, se celebrarà la reunió general al local adjunt, pertanyent al Centre de Cultura de la Parròquia.

NOTA DE LA CANCELLERIA DEL BISBAT DE BARCELONA

El canceller secretari d'aquest Bisbat ens prega la publicació de la següent nota:

"Es recorda a la clerecia d'aquesta diòcesi que conforme s'anuncià en el número del Butlletí Oficial corresponent al 31 de gener del present any, els pròximes examens quinquennals, els de renovació de llicències, i els de predicació sagrada, s'efectuaran el dimarts, dia 12 de l'actual, en el Seminari Conciliar, a les deu del matí, i tots seran per escrit. Els examens orals de predicació se celebraran el mateix dia, a la tarda, a l'hora que assenyalarà al matí el Tribunal examinador

— Avui predicarà l'Homilia en la Santa Catedral Basílica el canonge doctor Marian Vilaseca Torredellas.

— Demà, dilluns, a dos quarts d'onze del matí, començarà al Seminari Conciliar la tanda d'Exercicis Espirituals per a revenreds sacerdots.

El nombre de sacerdots inscrits és d'um centenar. Segons anunciàrem, aquests Exercicis seran presidits pel bisbe doctor Miralles, pel qual motiu Sa Excel·lència en tota la setmana no rebrà visites.

— El bisbe de Barcelona ha fet els següents nomenaments de vicaris:

De Tiana, reverend Isidre Puig Rossell; de Cabrera de Mar, reverend J. Aloy Rius; de Sant Vicents dels Horts, rvnd. Josep Estevadeordal Vall-llobera; de Torrelles de Foix, rvnd. Joan Comes Torres; de Santa Maria de Mataró, reverend P. Brugal Comes; de Rubí, reverend Pere Serra; d'Alella, reverend Rafel Martí Muntaner; de Vallformosa, reverend Genís Arimón Girbau; de Mollet, reverend J. Serra; de Sant Martí Sarroca, reverend Ramon Mariné; d'Argentona, reverend P. Bres Carreres; de Monjos, reverend Lluís Sitjà; de Sant Llorenç Savall, reverend Jaume Urgell Figueres, i de Sant Esteve Sesrovires, reverend Joan Roldan Pasqual.

— El doctor Francesc Maria Ortega, canceller i secretari de Cambra i Govern del Bisbat, practicarà Sants Exercicis durant la setmana entrant, per la qual cosa no acudirà al seu despatx fins dissabte.

— Ha estat nomenat capellà del Convent de Religioses Carmelites de la Caritat, establert al carrer de Londres, 95, de Sant Gervasi d'aquesta ciutat, el reverend Agustí Cunill Poblet, prevere oficial de la cancelleria del bisbat.

— Al Seminari Pontifici de Tarragona ha rebut la investidura del grau de llicenciat en Sagrada Teologia, amb la qualificació "Nemine discrepante" el sots-diaca d'aquesta diòcesi reverend Ernest Mateu Vidal.

— S'estan ja repartint els cartells i programes del novenari i festa que a la seva Regina tributarà la Confraria del Carme, canònicament instituïda on la Basílica de Santa Maria de la Mar.

Els sermons són confiats al Pare Fra Bru d'Igualada.

El novenari començarà el propvinent divendres, dia 8, a dos quarts de set de la tarda.

Havent estat honorada la Junta de les Lligues Parroquials de Perseverança de Barcelona, amb un dels torns de tàlem en la processó que sortirà avui, diumenge, a les cinc de la tarda, de la parròquia de Sant Agustí; i havent estat, així mateix, invitades a la processó que a honor del Sagrat Cor de Jesús organitza l'Apostolat de l'Oració de la parròquia de Sant Cugat i que sortirà d'aquesta parròquia també aquesta tarda, prega als seus associats que vulguin assistir a algun dels actes anunciats; advertint que ja han estat designats els senyors perseverants que en la processó de Sant Agustí portaran el tàlem.

Així mateix es complau a recordar als perseverants la comunió mensual reglamentària que tindrà lloc avui, diumenge, a les vuit del matí, a l'església de Santa Anna.

Soler i Torra Gans.
BANQUERS
Rambla dels Estudis, 11 i 13, i Bonsuccés, 1 i 3

D'UTILITAT ALS ESTIUEJANTS

Recordem als nostres clients i al públic en general que en aquesta època s'absenten de la ciutat, l'oportunitat que tenen de salvaguardar contra tota eventualitat llurs valors, documents, joies i altres objectes de valor, llogant un departament en la nostra CAMBRA CUIRASSADA, instal·lada amb tots els avenços moderns i disposant de compartiments a partir de 22 pessetes anuals, lliure d'impostos.

Aquesta Cambra Cuirassada es caracteritza per ésser una de les més espaioses i disposar de cabines particulars anexes a la Cambra per al servei dels senyors abonats.

Pot visitar-se tots els dies feiners, de nou a una i de dos quarts de quatre a sis.

PENINSULA

El Congrés de la Premsa Llatina s'ocupa de la llibertat de premsa i de la censura, a instància, especialment, dels periodistes italians -- La sentència per la topada de trens de Villaverde Baix -- Una absolució, una condemna i nombroses indemnitzacions

EL CONGRÉS DE LA PREMSA LLATINA

Madrid, 2. — Avui els congressistes de la Premsa llatina han dedicat el matí a visitar els Museus, Cavallerissa, Armeria Reial i altres monuments.

En les sessions del Congrés s'ha discutit les ponències relatives a escoles i Universitat de periodistes, i ha estat encarregat el senyor Escosura, amb el representant de Mèxic, perquè redacti la ponència definitiva.

També s'ha estudiat una ponència demanant que els periòdics que tributen com a tal indústria no paguin per màquines de compondre i d'imprimir.

També s'ha estudiat una sollicitud, perquè quedin exemps de pagament de tribut els periòdics, per llur missió cultural, i en tot cas, que s'unifiqui el tribut.

REUNIO DE SECCIONS ss LA LLIBERTAT DE PREMSA I LA CENSURA

Madrid, 1. — Com ahir, s'han reunit aquesta tarda al Senat les seccions de la Premsa llatina per a prosseguir l'estudi de les ponències i proposicions presentades.

En la secció primera, entre altres, s'ha seguit la discussió de les ponències ahir presentades pel director de "El Liberal", senyor Villanueva, sobre llibertat de premsa.

S'hi ha adherit el senyor Argente.

El president, senyor Martín, ha insistit a què es recolliria l'esperit de la proposició en les conclusions que es portaran al Govern.

El senyor Alcalà ha insistit en la creació d'un organisme internacional de premsa, que designi i defensi els drets i els deures del periodisme universal, i ha quedat encarregada una comissió per a plasmar aquest principi.

L'estudi convenient serà proposat en el pròxim Congrés.

En la quarta secció ha quedat aprovada la ponència del senyor Navarro Fernàndez sobre propietat intellectual.

S'ha discutit després la proposta anunciada que autoritzaven els senyors Jaén, Elorieta, Aguirre, Escosura i Lara sobre escoles de periodistes de parla espanyola.

El senyor Lara ha proposat que es recomanés a totes les associacions, entitats i periòdics representats la conveniència d'adoptar un criteri uniforme per a definir la professió del periodista.

S'ha suscitat debat, en el qual ha intervingut molt oportunament el president senyor Medina de Togores, que fixa amb precisió el concepte de redactors de periòdics i de collaboradors.

El senyor Tejeira ha insistit en la seva proposta sobre assegurança d'educació per a fills de periodistes.

En la secció cinquena el senyor Macedo ha presentat una proposició sobre la supressió de la prèvia censura, a la qual proposició s'han adherit nombrosos congressistes, especialment italians, i s'ha acordat formar una ponència italiana-espanyola per a elevar conclusions semblants als respectius governs.

LA REUNIO A L'AJUNTAMENT

Madrid, 2.— A l'Ajuntament de Madrid s'ha celebrat aquesta tarda la reunió a honor dels congressistes de la Premsa Llatina.

Hi hagué discursos, lunch i concert.

LA SENTENCIA PER LA TOPADA DE TRENS DE VILLAVERDE BAIX

Madrid, 2.— S'ha fet pública la sentència dictada pels magistrats senyors Porcel, Entrambasaguas i Albizu, en la causa per la topada de trens de Villaverde Baix.

Hi és absolt el cap de l'estació de Villaverde, Josep Sànchez Millàn, i és condemnat a un any i un dia de presó correccional el maquinista del tren de Toledo, Ferran Moreno Garrote. A més a més, es condemna a aquest i subsidiàriament a la Companyia de M. S. A. al pagament de les següents indemnitzacions: 10.000 pessetes per la mort del maquinista Manuel Montero; 40.000, a part de les 10.000 pagades, per la de Francesc Bernal; 100.000, per la de Leopold Gonzàlez Encina; 25.000, per la de Jesús i Alfred Monasterio; 5.000 per la de Gregori i Pilar Blasco; 3.000, per la de Nicassi Fernàndez; 2.000, per la de Benet Llana; 2.000, per les lesions produïdes a Pere López; 1.000, per les rebudes per Lluís de Gàndara, i 1.000 més per les que rebé Gustau Martín; 250 a Ramon Gasset, Josep Ortega, Manuel i Julià Sànchez Giménez; 600, a Josep Carrasco, Enric Gonzàlez i Lluís Chamizo; 400, a Adolf Bigorra i Joan Rodríguez, i 100 a Lluís Raimond, per les lesions que sofrí cada un d'ells a conseqüència de la topada.

L'EMISSIÓ DEL DEUTE FERROVIARI

Madrid, 2. — Han començat avui les operacions de l'emissió del Deute Ferroviari.

Les finestretes del Ban d'Espanya s'han obert a les deu.

L'afluència de públic, des del primer moment, fou gran.

A la una de la tarda eren totalitzades les subscripcion per valor de trenta nou milions de pessetes.

Les notícies de les sucursals de províncies són satisfactòries, i es creu que quedarà coberta la xifra total de l'emissió, que és la de cent cinquanta milions de pessetes.

—o—

Madrid, 2.—A les sis de la tarda la subscripció del Deute Ferroviari arribava a la xifra de 63.398.000 pessetes.

Després, el Banc Urquijo que se subscrivia amb 50 milions, l'Hispano-Americà amb 100 i un altre Banc amb 80 milions.

Per tant, la subscripció, a Madrid solament ha estat coberta tres vegades.

PER A LA CIUTAT UNIVERSITARIA

Madrid, 2. — La quantitat rebuda a Palau fins al dia primer de juliol amb destinació a la subscripció per a constituir la Ciutat Universitària, puja a la suma de 1.285.316'79 pessetes.

REIAL DECRET SOBRE PATENTS D'AUTOMOBILS

En el Decret sobre patents d'automòbils, publicat per la "Gaceta", s'estableixen les següents:

A) Per a automòbils de luxe i de turisme.

B) Per a automòbils de lloguer, àdhuc per seients.

C) Per a camions de mercaderies.

D) Per a motocicletes, amb o sense sidecar i similars que no excedeixin de tres rodes.

Les patents tenen el caràcter d'irreductibles, per al semestre, qualsevol que sigui a data en què s'expenguin.

Les patents per a automòbils de luxe i turisme es graduaran per la següent escala:

Primera. Pels cinc primers cavalls en conjunt es pagarà 100 pessetes com a quota mínima.

Segona. Per cada cavall que excedeixi de 5 fins a 10, es pagarà 20 pessetes.

Tercera. Per cada cavall que excedeixi de 10 fins a 16, es pagarà 25 pessetes anuals.

Quarta. Per cada cavall que excedeixi de 16 fins a 22, es pagarà 33 pessetes anuals.

Cinquena. Per cada cavall que excedeixi de 22, es pagarà 40 pessetes anuals.

En cap cas es tindrà en compte les fraccions de cavall.

Les patents d'automòbils de lloguer, en les quals s'engloba la contribució industrial, es graduaran en la següent forma:

Primer. Els automòbils destinats a la indústria de lloguer, estiguin o no proveïts de taxímetre, contribuiran a raó de 36 pessetes per cavall l'any, per un mínimum de cinc cavalls.

Segon. Els autòmnibus i òmnibus de viatgers destinats al transport d'aquests pels carrers o carreteres, contribuiran a raó de 36 pessetes per cavall a l'any, amb un mínimum de 15 cavalls; però els que puguin transportar més de 30 viatgers, sofriran un recàrreç d'un 10 per 100 de la seva patent. Igual recàrrec satisfaran els òmnibus mixtes de viatgers i mercaderies.

No es tindran en compte les fraccions de cavall en cap dels dos casos precedents.

Les patents de camions es graduaran en a següent forma:

Els camions destinats al transport de mercaderies en general, tributaran de conformitat a la següent escala: Fins a mitja tona, 350 pessetes a l'any; més de mitja tona fins a una, 515 pessetes a l'any; més d'una a dues, 1.030 pessetes a l'any; més de 2 fins a 3, 1.545 pessetes a l'any; més de 3 fins a 4, 2.060; més de 4 fins a 5, 2.575 Per cada tona que excedeixi de 5, pagarà 500 pessetes.

Els cotxes nous i els que venien circulant fins a la data pagaran 150 pessetes.

Quan es tracti de camions que puguin arrossegar remolcs, se satisfarà la quota íntegra que correspongui al camió tractor i cada remolcador que arrossegui satisfarà el 50 per 100 de virtut de la seva capacitat.

Quan s'emprin tractors isolats, que únicament puguin remolcar un sol vehicle, mentre altres estiguin carregant o descarregant, pagaran la quota sencera corresponent a un camió ordinari de la capacitat que tingui un dels remolcadors i els restants satisfaran el 25 per cent de la dita quota, entenent-se que s'haurà de computar un cavall sencer per cada tractor.

Els camions destinats exclusivament al transport de blats i altres cereals, farines, bestiar, patates, cigrons i llegums secs, carbons minerals i vegetals, llenyes i adobs, així com els que essent de propietat d'industrials i fabricants transportin exclusivament als llocs de consum productes propis segons es defineix en l'article sisè, apartat B., números 8 i 9 del text refòs de 5 de juliol de 1920, pagaran la patent de conformitat amb la següent escala: Fins a mitja tona, 250 pessetes a l'any; de mitja a una, 400 pessetes a l'any; més d'una a dues, 500 pessetes, més de 2 a 3, 700; més de 3 a 4, 800; més de 4 a 5, 1.100 pessetes. Per cada tona o fracció que excedeixi de 5, pagaran 200 pessetes.

CURSA AUTOMOBILISTA AJORNADA

Els diaris publiquen una nota dient que el Moto Club d'Espanya, per motius aliens a la seva voluntat, es veu en la precisió d'ajornar la cursa internacional de les dotze hores i el concurs de pujada al Port de León que figurava en el seu calendari deportiu i els detalls d'organització de la qual tenia llestos. En una nota que donarà a la publicitat la Junta directiva del M. Club d'Espanya i la seva Comissió Esportiva donaran a conèixer els motius que han determinat aquest ajornament, i que segurament tindrà una transcendència decisiva per a l'esdevenidor de l'esport motorista a Espanya.

UNA REIAL ORDRE REFERENT A LA CIRCULACIÓ DELS GOSSOS

La Reial ordre referent a la recollida de gossos a totes les poblacions d'Espanya disposa que sigui funció dels Ajuntaments aquesta recollida, prohibint-se l'estricnina, i d'altres metzines per a matar-los.

Es consideren gossos vagabunds els que vagin solts i sense morrió.

Es prohibeixen els concursos de gossos perquè matin d'altres animals, per ésser espectacle repugnant.

També disposa el càstig de les persones que maltractin els gossos, i que es multin amb 5 pessetes els amos de gossos que no els portin amb morrió.

Ordena els governadors que facin complir severament aquestes disposicions.

UN PRÉSTEC A LA CAMBRA ARROSSERA D'AMPOSTA

Madrid, 2. — La Junta de Crèdit Agrícola ha concedit un préstec de mig milió de pessetes a la Cambra Arrossera d'Amposta.

ÉS DESESTIMAT EL RECURS DEL GENERAL TUERO

Madrid, 2. — El "Diario Oficial de Guerra" desestima el recurs que interposà el general Tuero contra la sentència del Consell de Guerra que el separà de l'exèrcit.

EL COMITE PARITARI INDUSTRIAL I ELS FUNCIONARIS DEL GAS I ELECTRICITAT DE BARCELONA

Madrid, 2. — Es a Madrid una comissió d'empleats pertanyents a la Companyia Catalana de Gas i Electricitat de Barcelona, la qual ha vingut a gestionar la ràpida solució d'un plet que tenen pendent amb el Sindicat del ram, referent al funcionament del Comitè Paritari industrial.

Els senyors que constitueixen la dita comissió han manifestat la necessitat que, de conformitat amb l'acord pres pel Comitè de Serveis públics i el delegat regional del Treball a Barcelona, l'esmentada representació paritària ha d'estar integrada per tres diferents grups de servei industrial, corresponents, respectivament, a les Companyies Catalana de Gas i Electricitat Regadius i Forces de l'Ebre i Aigües, i s'ha de procedir per tant a la promulgació del corresponent Reial Decret que doni validesa a l'esmentat acord.

Els senyors que formen la comissió es proposen visitar el ministre del Treball per tal d'interessar-lo directament en el compliment urgent de l'acord.

REIAL ORDRE SOBRE L'ADOPCIÓ DE LA VACUNA ANTI-ALFA FERRAN CONTRA LA TUBERCULOSI

La "Gaceta" publica la següent Reial Ordre:

Que a les Diputacions provincials, Ajuntaments i centres benèfics que tinguin al seu càrrec Maternitats, Orfelinats i Asils infantils, es recomani l'adopció de la vacuna anti-alfa del doctor Ferràn com a mitjà preventiu de la tuberculosi, sempre que l'assessorament dels seus tècnics i els metges facultatius dels esmentats centres no oposin serioses raons a l'ús de la dita vacuna.

Que en la tècnica de la vacunació s'atinguin tots a les regles i preceptes establerts per l'autor, i pel que fa al material per a aquests assaigs, al preparat que el doctor Ferràn facilitarà gratuitament.

Que a cada establiment i en escorcolls efectuats hom porti una nota estadística exacta dels nens sotmesos a la prova i dels grups homòlegs corresponents que han de servir de testimonis per tal d'esbrinar en el seu dia, i al cap d'anys, el resultat comparatiu de la vacunació. Aquests escorcolls estaran a la cura i estudi dels metges dels establiments respectius.

Conforme al disposat en el capítol setè, article segon, concepte segon del vigent pressupost, es prenen en consideració els estudis i treballs de l'autor en matèria de tuberculosi.

L'ASSEMBLEA NACIONAL DE FUTBOL

Madrid, 2. — Presidint el senyor Olave, a dos quarts de cinc ha començat la sessió de l'Assemblea de futbol.

A requeriment d'aquest senyor, la ponència nomenada passa a designar les dates en què han de jugar-se els partits de campionat, i explica el per què no ha pogut elaborar el calendari.

El Centre diu que això consisteix en les dificultats que existeixen per a acoblar les fórmules de Cantàbria i les de les Federacions de Canàries i Balears de prendre part en el campionat nacional, i demana que se'ls doni una pròrroga per a acabar llur treball.

S'accedeix a què demà puguin consignar el resultat.

Catalunya recorda a la ponència que tingui present que els Jocs Olímpics començaran el 27 de maig i acabaran el 17 de juny per a donar les dates que siguin compatibles amb l'eventual participació d'Espanya en l'Olimpíada.

El Centre manifesta que considera tan difícil l'acoblament amb la fórmula, que no tindria res d'estrany que resultés incompatible.

El Comitè presenta informe de les proposicions al paràgraf de l'article 49 de l'anteprojecte de reglament, que tracta que els clubs podran convenir els sous i gratificacions establerta en el reglament com la mostra més convenient per al rendiment dels jugadors, de manera que reunits els dos factors no excedeixi la mínima dels tipus màxims autoritzats.

S'aprova, assenyalant-se la limitació de 250 pessetes com a màximum que poden cobrar semanalment els jugadors entre sou i gratificacions.

També el Comitè presenta a l'aprovació de l'Assemblea l'article 54, referent a què els jugadors professionals puguin canviar de Club en qualsevol moment, encara que hagin jugat Campionat amb el Club en el qual estiguéren primerament inscrits, així que acabin el contracte; sempre que la demanda de trasllat es faci abans del primer d'abril.

Biscaia proposa que aquest temps es redueixi al 31 de desembre, o sigui dues setmanes abans del Campionat nacional.

Cantàbria s'hi oposa, per entendre que això suposa que un Club amb elements decisius pot reformar el seu equip, amb evident perjudici dels altres.

El senyor Cabot manifesta que és precisament això el que pot realçar un Club feble, com es practica a Anglaterra.

Si no s'accepta la proposició —diu—és preferible deixar els traspassos en la forma que estava reglamentat.

Biscaia defensa la reforma que es discuteix, i demostra la seva conveniència per a evitar la possible bancarrota d'alguns Clubs i evitar també que un jugador que hagi pres part en un partit de Campionat, si acaba el seu contracte al principi de la temporada, quedi sense poder jugar en la resta d'aquesta.

El Centre diu que si es concedeix el traspàs en qualsevol moment, els amateurs que vulguin fer-se professionals podran fer-ho.

Cantàbria demana que es garanteixi als jugadors el compliment dels contractes.

El senyor Cabot diu que la facultat de traspassar els jugadors en ple Campionat no és un perjudici per als Clubs modestos, sinó un bon mitjà que aquests segueixin en el benefici de la creació dels jugadors i anivellament econòmic.

S'acorda que subsisteixi el règim antic de traspàs per vuit vots contra dos i dues abstencions.

El Comitè planteja la qüestió urgent de l'article 82 de l'avant-projecte, que s'aprova per unanimitat.

Es refereix als requisits que han de tenir els clubs que vulguin sortir a l'estranger, a fi que tingui tota mena de garanties econòmiques.

S'aprova l'article 49 sobre professionalisme.

El Comitè prega a l'Assemblea que ja que està autoritzat el Comitè per rebaixar les multes imposades al Barcelona pel cas Samitier i Piera, i que aquest Comitè no té cap interès, prega a l'Assemblea que fixi la rebaixa de la multa o la seva condonació, i l'Assemblea acorda que es condonin totes les multes, però que d'aquí endavant les sancions s'imposaran pel Comitè.

Es dóna compte de diverses proposicions presentades pel Collegi Nacional d'Arbitres.

Guipúscoa sollicita alguns aclariments sobre aquestes proposicions que s'aproven.

A continuació es passa a discutir una proposició de Guipúscoa i després d'un debat que dura algunes hores, es deixa per a demà la resolució, en vista de l'avançat de l'hora.

La proposició de Guipúscoa era la següent:

"Les Delegacions sota signades proposen a l'Assemblea que prengui els següents acords:

Primer.—Es constitueix una Lliga professional espanyola de clubs de futbol d'acord amb l'article tercer del reglament de professionalisme.

Segon. — Podran ingressar en la dita Lliga tots els clubs que tinguin jugadors professionals en el dia de l'aprovació d'aquest acord i que ho sollicitin del Comitè en un termini que acabarà el 31 d'agost.

Tercer. — El Comitè Nacional sotmetrà als Clubs per al dia 25 de setembre perquè aquests proposin les bases de funcionament de la Lliga.

Quart. — Per tractar-se d'una organització nova de possible gran amplitud amb el fi d'evitar desorientacions que podrien desviar, al igual que s'ha fet amb els problemes del professionalisme, l'Assemblea estableix el següent criteri:

a) Es formaran dintre de la Lliga dues divisions o més si fos necessari.

b) La primera divisió estarà formada per 16 clubs pertanyents, 3 a Catalunya, 2 a Biscaia, 2 a Guipúscoa, 2 al Centre i un per cada una de les següents regions: Sud, València, Galícia, Asturies, Aragó, Cantàbria i Múrcia.

c) Dintre de cada regió tindran ordre de preferència per a l'ingrés en la divisió primera, els sis clubs campions d'Espanya i després els clubs que durant els darrers sis anys hagin estat més vegades campió en la seva regió. En les regions que portin menys de sis anys de vida oficial, seran preferits els clubs que hagin estat més vegades campió de la seva regió en els anys que cada regió hagi jugat campionat nacional, i en cas d'empat el club més antic.

d) Si algun dels clubs campions no sollicités el seu ingrés en la Lliga el seu lloc en la primera divisió, quedarà vacant i no es cobrirà sinó per ell mateix quan ho solliciti.

e) La segona divisió i les altres, si fos necessari, es formaran en la reunió de constitució.

LA IMPORTACIÓ DE MORESC EL QUE DIU UN DIARI

Madrid, 2. — Sobre els acords del Consell d'ahir passada, realtius al blat de moro, un periòdic dóna els següents detalls:

Acabada la importació de les 150 tones que s'autorità, previ concurs, per Reial decret de 7 d'octubre proppassat, malgrat els favorables resultats que s'obtingueren, tant per al Tresor com per a l'economia nacional i per als consumidors, no sembla convenient prorrogar el contracte de subministres amb els adjudicataris, puix resultaria que es concediria a aquests l'exclusiva del dit servei.

Tampoc és factible convocar un nou concurs, perquè durant le tramitació d'aquest es produirien desproveïments d'articles tan necessaris per a la ramaderia nacional.

Els vocals representants de la ramaderia i de l'Agricultura, en la Junta Central de Proveïments, proposaven la pròrroga del servei als adjudicataris de les 150,000 tones que l'Associació General de Ramaders s'encarregués d'importar el moresc necessari, concedint-li l'Estat un benefici als drets aranzelaris perquè el gra resultés sempre al mateix preu que es determinés als nostres ports.

La Direcció General de Proveïments no creu admissible aquesta proposició, ja per considerar que es perjudicarien els interessos del Tresor, ja també perquè amb elles queden exclosos de la seva funció natural els exportadors i magatzemistes dedicats a aquest comerç, i proposa que es declari lliure el comerç del moresc amb dret aranzelari de 10 pessetes i bonificar en 5 pessetes les importacions, que prèvia sollicitud i degudament comprovades, facin les entitats ramaderes i Diputacions provincials per al subministre directe d'associats i ramaders a la Junta Central de Proveïments.

Segons notícies que té la Direcció General de Proveïments, alguns elements que diuen representar els agricultors pretenen posar-se d'acord amb esl comerciants d'aquest article per a protestar contra el nou sistema que es proposa, davant de la Junta Central de Proveïments.

Els agricultors pretenen que no entri blat de moro a menys que es paguin les 10 pessetes en or, quíntuple del que pagava l'any passat.

El comerciants, naturalment, pretenen tenir la llibertat absoluta per a la importació i comerç d'aquest article.

LA QÜESTIÓ DEL PROFESSIONALISME UN NEN MORT I CINC DE FERITS PER UN CAMIÓ

Bilbao. — En el barri d'Olleries baixes en un petit jardí hi havia aquesta tarda jugant alguns nens que acababen de sortir d'una escola propera.

Un camió que avançava a gran velocitat es precipità sobre el grup de nens, arrossegant-ne alguns.

El públic que en aquell moment hi havia a la plaça esclatà en crits d'horror, i el camió anà a topar contra una paret.

Resultà un nen mort, amb el cap aixafat i ferits més o menys greus, altres cinc nens.

El públic volia linchar el xofer.

AQUEST NÚMERO HA PASSAT PER LA CENSURA GOVERNATIVA

La Conferència del professor Philadelpheus a l'Ateneu sobre el tema "Evolution de la sculpture grecque : L'Acropole, Olympie"

Divendres passat, a un quart d'onze del vespre, el professor Alexandre Philadelpheus, Efor de les antiguitats de Grècia, donà una interessant conferència a l'Ateneu Barcelonès sobre el tema més amunt indicat.

Feu la presentació del conferenciant el doctor Bosch i Gimpera, dient que li cabia l'honor de presentar un dels homes més eminents de Grècia, que ha treballat per la reconstrucció del Partenon i el que ha iniciat la campanya perquè siguin tornades a llur lloc totes les belleses artístiques que formaren part dels grans monuments hellènics, i molt especialment la Cariàtide que hi ha al British Museum de Londres, la qual pertany a aquella meravella que s'anomena l'Erecteion.

Després, adreçant-se al conferenciant, li digué que no volia allargar més les seves paraules per tal de no retardar a l'auditori el goig d'oir-lo.

El professor Philedalpheus s'aixecà a parlar entre aplaudiments, i començà planyent-se de no posseir la nostra llengua, tal com voldria, per tal de fer-nos millor comprendre tot el que ell voldria dir-nos en grec i que ha d'expressar en francès. Regracià els elogis del que l'havia presentat; la presència de l'auditori, tan escollit, i la deferència de l'Ateneu en invitar-lo a donar la conferència; aquesta estiat —digué— que porta el mateix nom de la meva ciutat natal.

Féu l'elogi de la nostra ciutat i de la nostra terra, per arreu de la qual hom respira l'alenada hellènica de sos avantpassats. Parlà dels vestigis que per arreu ha trobat ací, de la civilització grega, i molt especialment d'aquest monument ple de vida avui, que s'anomena Fundació Bernat Metge.

No puc, però—diu el conferenciant—parlar-vos avui dels monuments hellènics de la vostra terra. Avui he de parlar-vos dels que hi ha a les terres llunyanes de la Grècia.

Diu que ha escollit parlar de l'escultura perquè aquest és l'art que millor condensa l'esperit hellènic.

En l'escultura grega no hi ha res d'artifici; tot és sortit de l'entranya fecunda d'aquella terra. I no s'ha desenvolupat en forma de metamòrfosi, sinó tal com es desenrotlla i creix i s'emplena de vida un vegetal.

Mostra fotografies d'esculptures dels primers temps; les primeres passes de l'escultura hellènica, i fa notar els arcaismes anàlegs als dels egipcis, del bust d'una *core* (noia) i els d'un baix relleu descobert pel conferenciant a la muralla que Temistocles féu construir per defensar-se dels espartans; en el qual, si bé hom pot observar, encara, els arcaismes de què parla, aquestos són ja menys exagerats.

Sols mancava, aleshores un geni que donés l'impuls definitiu a l'escultura, i aquest fou Fídias. S'estén en consideracions estètiques sobre les obres d'aquell geni i mostra diversos fragments dels frisos del Partenon i del seu frontó, en els quals hom pot admirar la serena majestat dels déus; les metopes amb la Centauromàquia, o lluita dels Centaures amb els tessalians...

Parla després de Policletes, posterior a Fídias i quasi tan perfecte com ell; li manca només, a judici del senyor Philadelpheus, aquella sublim alenada vital. I després d'esmentar el cànon fixat per aquest artista per determinar les dimensions del cos humà d'una manera, diem-ne matemàtica, passa a parlar de l'escultura del segle II a. J., en les quals, sempre dins d'una gran perfecció, hom troba bon xic més de teatralisme; i cita el cas del Laocoont.

En parlar de l'arquitectura, diu que en l'antiguitat, a Grècia hi havia una mena de respecte envers l'esperit de cada segle. Es per això que cada un dels monuments arquitectònics que resten té el seu segell especial que el fa inconfusible d'estil amb els de les altres èpoques.

Aquestos monuments són plens de vida. El Partenon, per exemple, és completament absent de tota línia recta; tot són corbes, com en el cos humà. Ell no té caires durs, en ell les arestes són romes; les columnes, lleugerament inclinades envers l'interior, de tal faisó, que si fós possible allargar-les 400 metres, convergirien en un sol punt com una piràmide.

I aquesta perfecció sublim no és deguda a altra cosa sinó al fet que tots els obrers que hi treballaven, ciutadans hellènics del temps de Pericles, tots eren uns artistes perfectes, gràcies a la perfecta educació que la república els donava. Hom diria que tots formaven un perfecte conjunt orquestral, en el qual, cadascun sonava el seu respectiu instrument diferent, però amb igual mestria.

I heus ací l'Acròpolis. Ací l'Erecteion amb les cariàtides; allí el Partenon, al bell mig del qual hi havia l'estàtua de Pallas Atenea en marbre blanc policromat i or, de dotze metres d'alçària; la gran muralla del segle V; el temple de Apteros Niki, la Victòria Aptera, les columnes de marbre blanc policromat del qual, amb la llum del crepuscle, devien semblar formades amb roses i violes!

Remarca el fet que els hellènics no deixaven mai el marbre de les esculptures amb son color fred natural, sinó que el pintaven curosament en el que respecta a vestidures, llavis, ulls, cabelleres...

I finalment parla d'Olympia; i diu que ho fa, per la influència que aquest indret tingué en l'escultura hellènica, puix que és en la "palestra" i en la cursa i en els jocs, on hom aprenia a conèixer el cos humà, ple de vigorosa vida i de moviment.

Explica com Olympia era una plana verda i florida, amb el Kronion, o muntanya de Kronos, a un costat, amb el gran estadi al mig, amb el temple de Zeus, l'edifici per a la palestra i el propi taller de Fídias a un cantó. Mostra els frontons del temple d'Apolló amb les figures representatives de la llegenda de Pelops i Hipodàmia; la formosa estàtua de la Victòria Aptera, obra de Peònios, deixeble de Fídias; i acaba dient: Heus ací, senyors, el que és la pàtria de l'art i de la bellesa.

El senyor Alexandre Philadelpheus, en acabar, fou aplaudit amb entusiasme i molt felicitat.

La política

PROFECIES, ALTRA VEGADA

El corresponsal madrileny del "Diario de Barcelona" no s'escarmenta així com així i reprèn, en la darrera carta, la seva dèria vaticinista. Val a dir que, de moment, anuncia una mica a la segura i que al capdavall fins i tot se sent prudent.

Vegeu-ho:

"Corre desde primera hora de la mañana por los Círculos y tertulias de la Corte, más concurridos hoy; que los días anteriores, a causa, sin duda, de lo desapacible del tiempo, la especie de que el marqués de Estella abriga el propósito de celebrar, durante el decurso de la primera decena de julio, una serie de conferencias con las personalidades de diversa significación política, pasado el período de consultas, cuando regrese a España S. M. el Rey. La solicitud se extenderá, según parece, a aquellos que no han tomado parte directa, hasta ahora, en la gobernación del país y que, sin embargo, lograron distinguirse por su actuación en el Parlamento, en el periódico y en el libro. Como es natural, anuncio tal ha despertado viva curiosidad, anticipando ya los impacientes ciertos detalles que no considera prudente acoger el cronista."

SETMANARI DE REPETICIÓ

"El Norte de Gerona", setmanari de la dita "premsa gran", es proposa sortir en endavant dos cops cada setmana.

SUSPENSIÓ I EXPEDIENT

Amb motiu del que s'esdevingué en "l'enramada" del barri de Sant Miquel, de Manresa, l'alcalde ha suspès per un mes de sou i càrrec el cap de la guàrdia municipal de nit, i fa instruir expedient al cap del mateix cos de dia.

Les Lletres

JURISPRUDENCIA DOCUMENTADA

Formant un volum de més de 200 pàgines, s'acaba de publicar el quart de la Collecció documentada de sentències del Tribunal Suprem referents a Catalunya, del senyor Maspons i Anglasell.

Seguint el format i les normes dels anteriors, estudia principalment les qüestions de successió i substitució, la clàusula "a qui correspongui en dret", l'evicció en els contractes onerosos, les condicions testamentàries il·lícites, els drets de readquisició dels regulars secularitzats, la força jurídica dels establiments atorgats per la Batllia del reial patrimoni, l'arrendament per llarg temps, els indicis que fan presumir si una paret és o no mitgera, les rescissions de la renúncia per causa de lesió, la capacitat civil del religiós profés, la naturalesa del pacte de preferir determinada persona en cas de venda, i algunes altres que fan d'aquest volum un recull de monografies de consulta, a dir veritat, cada dia més estesa.

LA CRONICA DEL CONQUERIDOR

El volum tercer d'aquesta obra (XXI de la Collecció Popular Barcino) que acaba d'aparèixer, dóna el text dels capítols 110 a 183 del "Llibre de Fets" de Jaume I, transcrits del manuscrit de la Biblioteca Universitària de Barcelona. El text antic va acompanyat d'una traducció moderna.

En les pàgines destinades a ilustració són reproduïts el casc de Jaume I, antigües representacions de la batalla del Puig, uns croquis de la ciutat de Borriana en el segle XIII i vistes de les viles fortificades de Morella i Penyíscola.

EN MEMORIA DE JOAQUIM FOLGUERA

Estimulada per l'èxit aconseguit en dedicar el mes passat un record a la memòria de Xavier Monsalvatge, la Secció de Literatura i Belles Arts de l'Ateneu Enciclopèdic Popular ha organitzat per al pròxim dimarts, dia 5, a les deu de la vetlla, un acte dedicat al que fou poeta Joaquim Folguera. Cooperaran a l'important acte els poetes Josep M. López-Picó i Joan Arús i els escriptors Joan Sollarès i Miquel Poal-Aregall.

Les "Edicions Arc de Barà", de Valls, acaben de posar a la venda un llibre de poemes de Carles Magrinyà. Constitueix un volum d'unes 150 pàgines, imprès amb la pulcritud habitual dels Obradors Castells.

Se n'ha fet una edició amb paper corrent i una amb paper de fil *Guarro*.

ESTRANGER

Els periodistes alemanys dels partits del centre, demòcrata i socialista s'uneixen per a defensar la República

Ha estat retirada la nota iugoslava al Govern albanès i posat en llibertat l'intèrpret Jurascovitx

Ha ingressat a la presó la telefonista de l'Acció Francesa i demà hi entraran els condemnats comunistes

ALEMANYA

La premsa republicana

KÖCH
periodista i president del partit democrata

Els periodistes alemanys dels partits centristes i esquerrans s'han unit en una associació professional, però amb finalitats polítiques. Han cregut que podran defensar millor la forma republicana de Govern, que és l'actual règim polític de la gran nació germànica. Coordinant llurs esforços sostindran plegats un comú punt de vista.

Alemanya ha trobat, en l'amargor de la desicta, el veritable camí de la seva grandesa. Ha sabut abstenir-se d'abandonar-se a la desesperació dels caiguts, i ha sabut abstenir-se, també, de covar l'odiós esperit de la revenja. A despit dels esforços dels homes del bolxevisme rus—de Radek principalment, que ha dirigit des de Berlín mateix la propaganda soviètica—, no s'ha llançat en l'abim del comunisme. Com malgrat de les parades dels cavallers de l'"Elm d'Acer", de les maniobres de la Reichswehr negra i de la literatura nacionalista, no ha pensat amb invitar a Guillem a deixar el seu exili d'Holanda. La lluita entre l'Alemanya antiga i la nova—com deia dies passats Stresemann en el Comitè "Nobel", on havia anat a recollir la seva part del premi de la pau—, no ha acabat, però la situació passada no serà restablerta.

Perquè no ho sigui, i també per a combatre la propaganda dissolvent del comunisme, els periodistes dels partits del centre, els demòcrates i els socialistes, s'han unit. Des dels catòlics de Wirth als socialdemòcrates de Scheideman, com un sol home defensaran la República alemanya i la Constitució de Weimar. Els noms d'alguns dels directors d'aquesta excepcional associació de collegues són, a més a més, la millor garantia d'una acció seriosa.

Amb la mateixa sinceritat que combatére m'Alemanya imperialista de Guillem II, saludem avui aquests companys de professió i de fe democràtica, sostenidors del nou règim polític de la nació germànica. Ells i no pas els senyors de l'"Elm d'Acer" i companyia són els veritables patriotes. Ells són els que convertiran l'Alemanya malmesa pel règim caigut en un Estat novament fort, i a més de fort, lliure.—F.

ELS PERIODISTES REPUBLICANS S'ASSOCIEN PER A DEFENSAR EL REGIM

Berlín, 2. — S'ha constituït una Associació de Premsa republicana amb la finalitat de combatre "per la República alemanya i les seves colors".

El Comitè directiu comprèn personalitats de primer terme de la Premsa democràtica, socialista i centrista. El presideix el centrista Spiegker, antic cap del Servei de Premsa d'Imperi, que fou durant molt de temps el conseller més escoltat per Marx.

El principals membres del Comitè són, ultra Loeve, president del Reichstag; Jordi Bernahrd, de la "Gaceta de Voss"; Teodor Woyff, del "Berliner Tageblatt"; el diputat centrista Joess i el redactor en cap del "Vorwaerts".

L'Associació compta actualment amb més de 150 membres.—Publicitat.

LA DESTRUCCIÓ DE LES FORTIFICACIONS ORIENTALS

París, 2. — Les condicions per a la comprovació de què han estat destruïdes les fortaleces alemanyes, han estat estipulades d'acord amb el general alemany Von Pavels i els pèrits interaliats.

Els pèrits que acompanyaran el general alemany seran un comandant francès i un comandant belga.

El viatge d'inspecció tindrà lloc aviat.—Fabra.

EL PLET DE L'ADRIATICA

IUGOSLAVIA RETIRA LA SEVA NOTA A ALBANIA I EL GOVERN DE TIRANA POSA EN LLIBERTAT A JURASCOVITX

Tirana, 2. — L'Oficina de Premsa albanesa acaba de publicar la següent nota:

El baró de Vaux, ministre de França i encarregat dels interessos iugoslaus a Albània, obrant per encàrrec especial del Govern iugoslau, ha visitat aquest matí, a les onze, el ministre de Negocis albanès, al qual ha demanat i sa obtingut que li fos tornada la nota que fa algun temps trameté al Govern albanès el senyor Sokevitx, allavors encarregat de Negocis de Tirana, prometent-li que, en canvi, el Govern iugoslau trametrà una altra nota que no contindrà les frases que el Govern albanès havia considerat ofensives en la nota primitiva.

En la seva resposta al baró de Vaux, el Govern albanès manifesta que ha donat ordres perquè es posi immediatament en llibertat l'intèrpret de la egació de Iugoslàvia, la detenció del qual motivà l'incident entre tots dos països, incident que amb això queda absolutament acabat.—Fabra.

CONFERENCIA DELS TRES

LA QUESTIÓ DELS SUBMARINS DIVIDEIX ELS DELEGATS

Ginebra, 2. —S ubsisteix el més complet desacord entre les tres Delegacions de la Conferència tripartita, sobre la qüestió dels submarins.

En virtut de la impossibilitat d'arribar a un acord, els pèrits s'han separat poc després d'haver començat la reunió.

Els caps de les Delegacions celebraran algunes entrevistes per tal de facilitar que els pèrits puguin tornar a reunir-se.—Fabra.

...PERO MÉS TARD COMENCEN A ENTENDRE'S

Ginebra, 2. — El Comitè de tècnics de la Conferència del desarmament naval, ha continuat aquest matí la discussió referent a les característiques definitives dels submarins, arribant-se a un acord provisional sobre determinats punts que ja foren tractats en sessions precedents.

Amb motiu de la celebració als Estats Units de l'"Independence day", dilluns no celebrarà cap reunió la Conferència, almenys oficialment.—Fabra.

FRANÇA

LA TELEFONISTA D'"ACCIÓ FRANCESA" INGRESSA A LA PRESÓ

París, 2. — El jutge que instrueix el sumari per la fugida de M. Léon Daudet, ha acusat de complicitat a Madame Montard, telefonista del diari "L'Action Française".

Madame Montard ha ingressat a la presó amb un fill seu de quatre mesos que ella mateixa es cria.—Fabra.

LA TELEFONISTA S'HA NEGAT A DECLARAR

París, 2. — La senyora Montard, telefonista de l'"Action Française", ha estat interrogada avui per Villette.

S'ha negat a fer declaracions.

Se li ha manifestat que era interrogada com a testimoni solament, però ha persistit negant-s'hi.

Llavors Villette no ha vacillat a declarar-la còmplix de la fugida de Daudet i ha decretat el seu empresonament.

La senyora Montard, que es troba criant un fic seu de quatre mesos, ha ingressat amb la criatura a la presó.—Ràdio.

DEMA ENTRARAN A LA SANTÉ ELS CONDEMNATS COMUNISTES

París, 2.—Cachin ha declarat a la Cambra que es constituirà presoner dilluns vinent, al mateix temps que els altres comunistes i Sémard.—Radio.

DESPERFECTES TELEFONICS

Marsella, 2.—El furiós huracà que ha bufat durant tota la nit al migdia de França ha destruït tots els pals telegràfics situats al llarg del Rodan, seguint la via fèrria.

Les comunicacions funcionen amb dificultats.—Radio.

EL QUE PAGA PARÍS A L'ESTAT

París, 2.—Joseph Denais, en una nota fiscal, ha establert que París paga directament o indirectament per contribucions fiscals a l'Estat 167.517,052 francs.

Demana al Consell municipal que pregui al Parlament quan legisli en matèria fiscal que prengui les mesures necessàries per a evitar de sobrecarregar les collectivitats secundàries.—Publicitat.

LA REFORMA DELS TRIBUNALS DE BATXILLERAT

París, 2. — El Consell Superior d'Instrucció pública, sota la presidència d'Herriot, ha rebutat per 26 vots contra 15 el projecte del ministre d'Instrucció pública, que tendia a introduir, en els tribunals, agregats retirats, professors de grans collegis i àdhuc de collegis particulars.

Marcel Deat interpellà algunes hores més tard a la Cambra sobre aquesta decisió. Herriot li respongué estranyant-se que els agregats, totes les reivindicacions dels quals han estat preses en consideració pel Govern, persisteixin en llur actitud.—Publicitat.

UNIO SOVIETICA

TXITXERIN REP PLENS PODERS

Riga, 2. — Després dels debats que han durat tres hores, el Consell de comissaris del poble de Moscou ha aprovat la política de Txitxerin i ha decidit e concedir-li plens poders per a continuar les negociacions amb les nacions occidentals.

El Consell ha expressat la seva satisfacció per la solució donada a l'incident russo-polons.

Havent tornat Txitxerin, Litvinov sortirà de vacances. — Publicitat.

AVIADORS INTERNATS

Moscou, 2. — Comuniquen de Minsk que havent-se extraviat en territori dels Soviets dos avions militars estrangers, les autoritats han internat llurs tripulants. — Fabra.

LES CONDEMNES DEL TRIBUNAL ESPECIAL

Moscou, 2. — Comuniquen de Minsk que el Tribunal especial ha jutjat uns polonesos sospitosos d'espionatge contra els Soviets.

Un ha estat condemnat a mort, i a diversos anys de presó altres sis. Els altres dos han quedat en llibertat per falta de proves.—Fabra.

Riga, 2. — L'Agència Tass publica la següent informació oficial:

Moscou. — Elena Vichnevs, espia polonesa que organitzava el pas sistemàtic a Polònia de fugitius contra revolucionaris, ha estat condemnada a fusellament pel tribunal marcial. La sentència ja ha estat acomplerta.—Radio.

GRAN BRETANYA

DEU ANYS DESPRÉS DE LA GUERRA

Londres, 2. — Una nota oficial dóna compte que encara cinc mil homes que resultaren ferits en la gran guerra, han hagut de rebre assistència mèdica durant el mes de maig. — Fabra.

EL SUICIDI DE JAMES WHITE

Londres, 2. — S'ha comprovat, causant la notícia una gran sensació, que James White, el financier, empresari i propietari de cavalls de curses que se suicidà darrerament, deixa deutes formidables. — Publicitat.

LA SUBHASTA DE LA COLLECCIÓ DE L'EMPERADRIU EUGENIA

Londres, 2. — La venda en subhasta dels quadros que havien pertangut a l'emperadriu Eugènia, ha donat un producte de quinze mil lliures esterlines.—Fabra.

DON ALFONS A LONDRES

Londres, 2. — El rei d'Espanya assistí la nit passada a una soirée donada a honor seu pel Maharaja de Kaphurtala, a la qual també va assistir l'ambaixador d'Espanya i altres ilustres personalitats.—Fabra.

UNA FESTA MILITAR

Londres, 2. — Aquesta tarda hatingut lloc a l'aeròdrom d'Endon una gran festa militar d'aviació.

Han assistit a l'acte els reis, el rei d'Espanya i els agregats militars estrangers.

La festa ha consistit en importants moviments de masses al ritme de les músiques militars, acrobacies aèries, llençament de bombes, curses de carros d'assalt i exhibició d'avions de tipus fins ara secret.—Fabra.

SOCIETAT DE NACIONS

GRECIA PRESENTA UN LITIGI CONTRA LES DRASSANES ALEMANYES

Ginebra, 2. — El Govern de Grècia ha demanat oficialment a la Secretaria de la Societat de Nacions, que examini el litigi que s'ha presentat amb motiu del contracte que tenia pendent el Govern hellènic amb diverses drassanes alemanyes per a la construcció d'uns creuers destinats a aquella Marina.

L'esmentada qüestió ha estat ja inclosa en l'ordre del dia. — Fabra.

SUISSA

LES RELACIONS AMB LA UNIÓ SOVIETICA

Berna, 2. — El Consell nacional ha discutit la qüestió de les relacions amb Rússia. Ha rebutjat totes les mocions i proposicions qsue divergien del punt de vista exposat pel Consell federal. — Publicitat.

HOLANDA

LA QUESTIÓ DEL LIMBURG

Maestric, 1. — A les provincies holandeses del Sud regna una gran emoció a causa d'haver aparegut durant les últimes nits, en nombroses localitats de Brabant i del Limburg holandès, uns cartells preconitzant la separació d'aquestes provincies dels països baixos i llur agregació a Bèlgica, amb motiu d'haver estat rebutjat el tractat holando-belga. — Publicitat.

BALCANS

DESMENTIMENT DE LES NEGOCIACIONS TURCO-IUGOSLAVES

Belgrad, 2. — L'Agència Avala publica la següent nota:

Alguns periòdics de Belgrad han dit que havien estat entaulades negociacions entre Iugoslàvia i Turquia per a arribar a la conclusió d'un tractat de comerç i amistat.

Podem afirmar, d'una manera rotunda, que no sols és inexacta tal notícia, ans encara completament inventada.—Fabra.

ESCANDINAVIA

ESCORCOLLS ANTICOMUNISTES A NORUEGA

Oslo, 2.—La policia ha efectuat diversos secorcolls en els locals del partit comunista. Hom creu que obeeixen a la publicació d'un manifést destinat als marins de l'esquadra britànica que està ancorada al port. El manifest els aconsella de no batre's contra la Rússia soviètica si els són donades ordres en aquest sentit, si no de girar els canons contra llurs propis capitalistes.

El cap del partit comunista, el redactor en cap d'un diari comunista i un altre redactor, han estat detinguts.—Publicitat.

BELGICA

LA LLISTA CIVIL DEL REI ALBERT

Brusselles, 2.—La Cambra belga ha decidit, per 119 vots contra 21 i 10 abstencions, d'augmentar la llista civil del rei de 3.300,000 francs a 9.500,000.—Publicitat.

ITÀLIA

UN TERRATREMOL

Roma, 2.—Els sismògrafs de diversos observatoris han registrat un violent terratrèmol en direcció al sud d'Itàlia. El fenomen ha tingut lloc, probablement, a la mar Egea.—Fabra.

Roma, 2.—Les sacudides sísmiques registrades per les estacions sismogràfiques s'han notat perfectament a Torí, Nàpols, Avellino, Frani, Lecca i Tarento, però, per sort, no han produït desgràcies ni pànic entre la població.

Als observatoris es declara que el fenomen ha estat originat per un violent moviment telúric, l'epicentre del qual es troba situat a uns 1,500 o 2,000 quilòmetres al sud-est.—Fabra.

XINA

CONTRA ELS COMUNISTES

Londres, 2. — Segons el corresponsal del "Times" a Hong-Kong, segons preses noves mesures a Canton contra els comunistes. Les tropes i la policia, durant el matí assetjaren i dissolgueren més de 50 sindicats, on foren efectuades centenars de detencions, després d'un combat en els carrers.—Publicitat.

MEXIC

UNA ALIANÇA

Mèxic, 2. — Els generals Gómez i Serrano han format una aliança per a combatre durant les eleccions presidencials de 1923 al general Obregón, amic del president Calles.—Fabra.

ESTATS UNITS

LA CONFERENCIA FINANCIERA DE NOVA YORK

Nova York, 2. — Rist, el sots-governador del Banc de França, ha visitat a Strong, governador de la Federal Reserve Bank de New York. Així que el governador del Banc d'Anglaterra i el cap de la Reichsbank hagin arribat a Nova York, l'anunciada conferència financiera començarà els seus treballs. — Publicitat.

CONTINUEN ELS ESTRALLS DE LA CALOR

Xicago, 2. — Continua regnant una temperatura sufocant a tot el centre dels Estats Units. A Xicago han mort de calor trenta persones en tres dies.

A Ohio s'assenyalen altres 20 persones mortes a conseqüència d'insolació. — Fabra.

ELS ESTATS UNITS SÓN RICS

Washington, 2. — En acabar l'any fiscal, els ingressos acusen sobre les despeses un excés de 635 milions 810 mil dòlars. D'aquesta suma s'han dedicat 611 milions a la reducció del Deute Públic, pel qual motiu no és d'esperar que el Govern rebaixi en res els impostos actualment en vigor.—Fabra.

ESPORTS

LA VOLTA CICLISTA A FRANÇA

París, 2.—Classificació de la 12.ª etapa de la Volta ciclista a França, Luchon-Perpinyà, 323 quilòmetres:

Primer, Vans Hembrouck.—Segon, Frantz. — Tercer, Benoit. — Quart, Le Ducq. — Cinquè, De Waele.

Tots ells en 12 hores, 10 minuts i 14 segons.

La classificació general, després d'aques'a volta, és la següent:

1.—Franiz, 93 hores, 41 minuts, 25 segons.

2.—De Waele, 94 h. 19 minuts, 53 segons.

3.—Vervaecke, 95 h. 55 minuts, 12 s.

4.—Le Ducq, 95 h. 55 m. 41 segons.

5.—Marli, 96 h. 13 m. 57 segons.—Fabra.

EL CAMPIONAT DE TENNIS

Wimbledon, 2. — Campionat internacional de tennis. Prova final de dames.

Miss Wills vence a la senyorete Lili Alvarez per 6-2 6-3.—Fabra.

—o—

Londres, 2.—En el match de tennis de Wimbledon, Cochet ha vencut Pons per 64, 46, 63, 61, 75.—Ràdio.

DECOURCELLES ES MATA ENTRENANT-SE

París, 2. — A l'autòdrom de Linas Montlhery, durant les proves preliminars per al gran premi d'automòbils, el corredor Decourcelles ha donat la volta de campana fracturant-se el crani i trencant-se les cames. La mort de Decourcelles ha estat instantània. — Fabra.

DETALLS DE LA MORT DE DECOURCELLES

París, 2. — L'accident que ha causat la mort a Decourcelles ha estat en circumstàncies terribles.

L'automòbil ha bolcat quan anava a gran velocitat. Ha caigut damunt del corredor, que ha resultat amb les dues cames separades del cos i el crani completament aixafat.

L'ambulància sanitària que ha anat tot seguit al seu socors ho ha fet en direcció contrària als automòbils que seguien la cursa, i de poc que ocorre una terrible desgràcia.

Decourcelles ha mort instantàniament. — Radio.

tornada per via aèria a Nova York.—Fabra.

L'ESTADA DELS AVIADORS AMERICANS A PARÍS LLURS LESIONS BYRD CONFIRMA QUE EFECTUARA UN VOL ANTARTIC

París, 2. — El comandant Byrd i els seus companys han estat a l'Hospital americà de Neuilly.

Byrd i Acosta s'han fet radiografiar. Byrd està confusionat del costat i Acosta del braç, a conseqüència dels cops rebuts en el moment del descens.

L'examen radiogràfic no ha revelat cap lesió greu.

No obstant, Acosta té dolor al braç dret i el porta penjat.

Les grans travessies aèries

París fa al comandant Byrd i als seus companys una rebuda entusiàstica -- Caldrà realitzar encara molts estudis i observacions abans de poder establir regularment el servei transoceànic -- Les lesions dels aviadors -- Byrd confirma que intentarà volar sobre el Pol antàrtic

Projectes del president Coolidge -- El vol de Drouhin i Lebrix -- De Pinedo al Vaticà

EL RECORD DE BYRD

Nova York, 2. — Els tècnics fan notar que Byrd ha batut el record mundial amb un vol que ha durat 43 hores 21 minuts, i que ha recorregut 3.812 quilòmetres.—Radio.

ELS AVIADORS DE L'"AMERICA" SURTEN CAP A PARÍS

Caen, 2. — El comandant Byrd i els seus companys han sortit cap a París aquest matí.—Fabra.

L'ARRIBADA A PARÍS

París, 2. — L'aviador Byrd i els seus companys han arribat a París per l'estació de Sant Llàtzer, a les 12'25.

L'estació estava guarnida amb banderes americanes i franceses. Esperava als aviadors una gran multitud que emplenava tots els carrers dels voltants de l'estació pels quals es feia impossible circular. El servei d'ordre era també imponent.

S'han registrat escenes d'indescriptible entusiasme. En baixar del tren els aviadors han estat acollits amb un formidable crit de "Visca Amèrica". Amb gran dificultat la policia ha pogut aconseguir que els aviadors arribessin als seus automòbils i que poguessin obrir-se pas entre la multitud. Els automòbils han pres la direcció dels grans boulevards on també els esperava una gran multitud que els ha ovacionat constantment.

A l'estació han estat saludats pel prefecte del Sena, per un representant del ministre de la Guerra, M. Painlevé, i per un altre representant del ministre de Comerç, M. Bokanowski. Hi havia també el personal de l'ambaixada dels Estats Units i de la Legació de Noruega.

Feia molt de temps que no s'havia presenciat en cap estació de París una recepció tan extraordinària.—Fabra.

DECLARACIONS DE BYRD

París, 2.—Interrogat pels periodistes el comandant Byrd, ha precisat que l'exactitud sobre les observacions dels corrents aeris en les altituds i les seves condicions favorables de la temperatura requeriran encara molts treballs i estudis preparatoris abans que el servei trasoceànic es pugui establir regularment.

Afegí que de moment no tenia cap projecte definitiu referent a la seva

Els quatre aviadors s'han dirigit a un magatzem de novetats per a comprar-se roba, i després han assistit a un àpat a honor seu al Círcol interaliat.

A les cinc de la tarda han estat a l'Elisi on han estat presentats al senyor Doumergue per l'encarregat de Negocis nordamericà.

El president de la República ha manifestat als aviadors el gran interès amb què havia seguit el seu viatge, felicitant-se per l'èxit d'aquest.

El comandant Byrd ha fet lliurament al president d'una bandera americana que porta un tros de la primera bandera autèntica de l'Estat americà.

De tornada a l'hotel els aviadors han rebut els periodistes.

El senyor Byrd ha confirmat que, en tornar a Amèrica té el propòsit d'organitzar un raid per a volar sobre el Pol Sud, partint de Nova Zelanda.

Per a aquest vol ha dit que emprarà un avió de cinc motors.

Interrogat pels periodistes sobre els rumors que han circulat atribuint-li el propòsit de tornar a Amèrica en avió, ha dit que té la intenció de deixar l'honor de realitzar la primera travessia de l'Atlàntic, en sentit França-Amèrica, a un aviador francès. — Fabra.

L'EMBALATGE DE L'AVIÓ

Cherburg, 2. — Ha començat l'embalatge del motor i peces de l'avió "Amèrica", que serà transportat a l'aeròdrom de Le Bourget.

El prefecte de Cherburg ha donat ordres per a que siguin facilitats tots els elements necessaris per a un perfecte embalatge. — Ràdio.

AVUI, BYRD REPOSA

París, 2.—El comandant Byrd i els seus companys reposaran durant tot el dia de demà, diumenge.

Dilluns assistiran a l'esmorzar ofert pel veteràaviador Bleriot. A la nit assistiran al banquet a la Cambra de Comerç.

Dimarts assistiran al banquet al Ministeri de Marina.—Radio.

COMENTARIS DE LA PREMSA AMERICANA

Nova York, 2.—La premsa nordamericana dedica la major part de les seves edicions a donar compte dels incidents de la travessia de l'Atlàntic per l'avió "Amèrica", i unànimement es lamenta que les circumstàncies no hagin volgut coronar amb tot l'èxit la proesa de la tripulació que tan brillantment s'ha comportat a les ordres del comandant Byrd.

Escriuen que si bé l'aquatitzatge forçós ha deslluit l'arribada de la qual haurien estat objecte els aviadors per part dels parisencs, malgrat tot, en res no disminueix el mèrit i l'admiració a què s'han fet creditors els tripulants de l'"Amèrica" per llur proesa, de la qual tan orgullosa es pot mostrar l'aviació americana.

El capità del vaixell "Mauritania" declarà als periodistes que segurament que si Byrd hagués anat a unes 300 milles més al nord de la ruta que seguí normalment, hauria trobat temps favorable en la major part del recorregut.—Fabra.

ELS PROJECTES DEL PRESIDENT COOLIDGE

Nova York, 2. — Comuniquen de South Dakota que el president Coolidge, que havia mostrat molt d'interès en les proses de l'aviació, fa alguns dies que indicà que el vol de Lindbergh li havia suggerit la necessitat d'establir facilitats per a aquatitzar a l'Oceà amb l'ajut d'uns gars.

Segons l'esmentada informació, sembla que Coolidge està disposat a considerar les proposicions susceptibles per a entaular negociacions internacionals referent a l'assumpte.—Fabra.

Darrera hora

DE BARCELONA

TEATRE CATALA NOVETATS

Benefici d'Emília Baró

El benefici d'aquesta popular artista del teatre català ha congregat al Novetats un públic nombrosíssim, que ha omplert de gom a gom el teatre.

En el curs de la representació de les dues obres que componien el programa "Foc Nou", d'Ignasi Iglésies, i "Qui compra maduixes", de Vilanova, l'artista ha estat aplaudidíssima i, al final de cada acte ha hagut d'eixir repetides vegades a saludar el públic entusiasmat.

Al final de la representació, en vista de la insistència dels aplaudiments, s'ha vist obligada a parlar. Ha dit que agraïa aquelles mostres d'afecte i que ofrenava els aplaudiments que li tributaven als autors de les obres.

Amb motiu del benefici, la senyora Baró ha rebut un gran nombre de presents dels seus companys i admiradors, a les felicitacions dels quals juntem la nostra més entusiasta.

TEATRE BARCELONA

"El hijo del Polichinela", comèdia en un pròleg i tres actes, de J. Benavente

La nova comèdia del senyor Benavente pertany a aquesta mena de comèdies, tant seves, vagament simbolistes, que comporten una moralitat exemplar.

L'argument és prim; però contràriament al que acostuma a esdevenir en les comèdies d'aquest autor, es desenrotlla gairebé tot en plena escena. Hi ha alguns moments d'emoció veritable i alguns tipus ben observats.

La interpretació que en fa la companyia Díaz Artigues és molt digna d'elogi. No cal dir com això contribueix molt a què la comèdia prengui relleu escènic als nostres ulls.

En la pròxima edició en parlarem més detalladament.

CICLISME

El match Vay-Nefatti fou guanyat per l'italià, que es mostrà superior

Al velòdrom de Sans ahir s'efectuà aquest match darrera moto entre Vaig, italià, i Nefatto, tunisenc. La lluita entre aquests dos "stayers" era esperada amb expectació després de la darrera cursa que Nefatto féu no fa gaire a la mateixa pista.

El públic, doncs, acudí en abundància com pogues vegades hem vist. La sortida d'aquesta prova va donar-la l'Alcàntara, que fou aplaudit.

La cursa darrerament era a 50 quilòmetres, dividida en dues mànegues de 25 km. En la primera l'ordre de collocació fou Vay-Buxader i Nefatto-Rubio. Durant tota la cursa Vay es limità a córrer a tren sense donar la sensació de llençar-se a fons. Al contrari; car bé pot dir-se que en algunes ocasions rebentà la marxa.

Nefatto es mostrà inferior a l'italià i ell mateix ho donà a comprendre en haver acabat, quan estrenyà la mà del vencedor. Amb tot donà la nota d'emoció com el públic esperava, en guanyar a prop d'una volta que Vay l'avantatjava.

En diverses ocasions intentà passar l'italià, però el fort tren d'aquest no pogué mantenir-lo i es desenganxà altres tantes vegades de la moto de Rubio.

A la segona mànega l'ordre de collocació s'invertí, el mateix que els entrenadors. Vaç va tenir ocasió per a repetir les proeses d'altres vegades. Rodà a un tren endemoniat que Nefatti no pogué aguantar-li. A la volta 8 Vay passà al tunisenc, i a les voltes 58 i 89 li doblà una volta respectivament.

Segons anuncià l'speaker, la darrera volta Vay la cobrí apromig de 71 quilòmetres 170 metres per hora.

Els resultats de cada mànega foren els següents:

Primera mànega: 25 quilòmetres 700 metres. Primer, Vay, en 25 minuts 57 s. 4-5.

Segon, Nefatti, a 2-5.

Promedi: 59 km. 700 m. per hora.

Segona mànega: Primer, Vay, 25 minuts 54 s. 4-5.

Segon, Nefatti, tres voltes.

Obrí la reunió la cursa de velocitat entre els sis corredors que es disputaren el match "Omnium", els quals eren:

Rizzetto; Torres; Llorenç; Bulgarelli; Regnier; Senon.

La cursa fou guanyada pels corredors estrangers, que venceren en tres proves, per dues els peninsulars.

A continuació de la primera mànega, s'efectuà la cursa de persecució a la italiana entre dos equips formats per Rizzetto, Bulgarelli i Regnier, i l'altre per Senón, Torres i Llorenç.

La cursa fou guanyada pels nostres per 10 metres d'avantatge.

Seguí una cursa individual de 50 voltes amb esprints. Hi participaren els mateixos sis corredors.

La classificació donà el següent resultat:

1, Rizzetto, 19 punts.—2, Regnier, 17 punts.—3, Torres, 10 punts.—4, Llorens, 8 punts.—5, Senón, 6 punts.—6, Bulgarelli, 1 punt.

BOXA

Campionats d'amateurs

Anit, al Ptlace, varen fer-se els combats d'eliminatòries del pes lleuger, i els resultats foren els següents:

Puig-Conseti, vencedor el primer per punts.

Miró-Casas, vencedor Miró per abandono de Casas.

Samper vencé a Blasco per punts.

Pagès va perdre amb Guimerà per punts.

Aguilar fou guanyador de Navarro per punts.

Pueyo va vèncer a Vey I per punts.

Vilà guanyà a Gómez per k. o. i Montes a Clavell amb el mateix resultat.

Prats abandonà davant Ballester i Serra i Barroso venceren a French i a Vez II tots dos per punts.

FOC EN UN MAGATZEM DE PALLA I ALFALS

Ahir a dos quarts d'onze de la nit es declarà un incendi en un magatzem de palla i alfals de la carretera de Ribes, número 96, propietat de Ramon Sardà. Es cremaren una vintena de bales d'alfals. Hi acudiren els bombers del Parc, a les ordres del cap senyor Gutiérrez, i deixaren el foc extingit al cap de mitja hora.

COMPOSICIO

Sucre llet b., 5 centg.; extracte de regalèssia, 5 cent.; extracte diacodi, 8 milł.; extracte meduHa vaca, 3 milł.; gomenol, 5 milł.; sucre mento-anisat, quantitat a bastament per a una pastilla.

PASTILLES ASPAIME

Curen radicalment la TOS perquè combaten les seves causes

Catarres, Ronqueres, Angines, Laringitis, Bronquitis, Tuberculosi pulmonar, Asma i totes les afeccions en general de la

GOLA, BRONQUIS I PULMONS

Les Pastilles Aspaime superen a totes les conegudes per la seva composició, que no pot ésser més racional i científica, llur gust agradable i per ésser les úniques en les quals està resolt el transcendental problema dels medicaments balsàmics i volatils, que es conserven indefinidament i mantenen íntegres llurs meravelloses propietats medicinals per a combatre d'una manera constant, rapida i eficaç, les malalties de les vies respiratòries, que són causa de TOS o sufocació

Les Pastilles Aspaime són les receptades pels metges

Les Pastilles Aspaime són les preferides pels pacients

Exigiu sempre les legítimes Pastilles Aspaime i no admeteu substitucions interessades, que resulten d'escassos o nuls resultats. Les Pastilles Aspaime es venen a una pesseta la capsa, a les principals farmacies i drogueries.

Especialitat farmacèutica del Laboratori Sokatarg

Muntanya, 79, i Foment, 53 - Telèfon 564 S. M. - BARCELONA

NOTA IMPORTANTÍSSIMA. — Per a demostrar i convèncer que els ràpids i satisfactoris resultats per a curar la TOS mitjançant les PASTILLES ASPAIME, no són possibles amb llurs similars, i que no hi ha actualment cap mena de Pastilles que puguin superar-les, el LABORATORI SOKATARG facilita a les principals farmàcies i drogueries d'Espanya, Portugal i Amèrica una considerable quantitat de capsetes de mostra per tal que les reparteixin gratis a llurs clients que les sollicitin com a assaig. També el LABORATORI SOKATARG envia gratis les dites capsetes de PASTILLES ASPAIME a tothom que li enviï el retall d'aquest anunci incluint un timbre postal de 5 cèntims per al franqueig, tot dins un envelop franquejat amb 2 cèntims

T.S.F

De tot el món

L'ESPORT I LA RADIO

Els dies 29 i 30 de juny, i 1 i 2 de juliol, les emissores de Londres i de Daventry han anat donant el curs del torneig de tennis de Wimbledon, mentre s'estava celebrant, per tal que els radio-oients de tot el món poguessin anar seguint els apassionants matchs.

AL MON HI HA AVUI 1073 EMISSORES

Segons una estadística americana, al món hi ha avui 1,073 emissores, distribuïdes així: 164 a Europa, 733 als Estats Units, 85 a la resta de l'Amèrica del Nord, 38 a l'Amèrica del Sud, 16 a l'Asia, 28 a Oceania i 9 a l'Africa.

LA RADIO A L'ARABIA

S'han inaugurat 4 estacions de T. S. F. a l'Aràbia, emplaçades a la Meca, Rayad, Huile i Medina.

LA RADIO A LES CASES DE LLOGUER

A Richings Park, de Nova York, s'està acabant de construir un grup de dues mil cases, cada una de les quals comptarà amb un receptor i un altaveu per al servei dels estadants que l'ocupin.

LA RADIO AL JAPO

Hom anuncia que el Japó installarà l'any 1928 una emissora formidable. Tindrà 16 antenes collocades sobre vuit torres de 275 metres cada una. La seva potència serà de 600 kilowats i s'obtindrà per mitjà de 2 transformadors.

L'estació receptora anirà equipada amb quatre quadros dobles, capaços per a rebre ones de 2,400 a 21,000 metres.

RUSSIA SEMPRE AL DAVANT

Rússia, però, no es vol deixar avançar pel Japó ni per ningú, i prepara la construcció, als afores de Moscou, d'una emissora de 1,000 kilowats, que podrà ésser escoltada amb galena a una distància de 1,500 quilòmetres.

LA RADIO I LA CULTURA

Aquells ignorants que encara diuen que la ràdio és una poca-solta, que és bona només que per entretenir desvagats, faran el favor de passar els ulls per la següent estadística:

Durant l'any 1926 s'han donat per radio 365 emissions de grans simfonies completes. D'aquestes, corresponen 56 sessions de simfonies a Beethoven (la Cinquena Simfonia ha estat emesa 15 vegades); segueix Haydn, que ha estat emès 48 vegades; Mozart, 43; Schubert, 28; Schumann, 20; Brahms, 28; Strauss, 17; Tzaikovski, 15; Bruckner, 14; Mahler, 11; Mendelssohn, 9; Dvorak, 7.

En 420 sessions de ràdio s'han radiat 175 òperes i oratoris de 90 compositors diferents. D'elles en corresponen 50 a Mozart; 45 a Wagner; 22 a Lortzing; 19 a Weber; 17 a Verdi; 16 a Flotow; 10 a Gluck; 10 a Adam; 10 a Beethoven; 10 a Haydn; 9 a Nicolai; 8 a Bizet; 8 a Puccini; 6 a Smetana; 6 a Offenbach; 5 a Strauss, i 5 a Walterhausen. "La flauta màgica", "Fidelio" i "Martha" són les obres que més s'han emès per radio.

UNA PROFECIA DE BAIRD

L'inventor de la Televisió, Baird, ha dit que dintre un període de 10 anys es resoldrà totalment el problema de la televisió i serà possible, llavors, veure des de casa el que succeeix als camps de futbol, a les curses de cavalls i a tots els espectacles, a l'ensems que estar al corrent dels comentaris que en cada indret d'aquests es facin.

UN ALTRE AVENÇ DE LA TELEVISIO

La American Telephone and Telegraph Company ha comunicat oficialment que els seus enginyers han descobert el secret de la televisió amb els colors naturals de les coses que es veuen.

EL VINENT SALO DE LA T. S. F. AL GRAND PALAIS DE PARIS

El vinent Saló de la T. S. F. se celebrarà al Grand Palais de París del 28 d'octubre al 13 de novembre, dins l'Exposició de l'Automòbil (Secció de Nàutica).

Es el IV Saló que organitza el sindicat professional de les indústries ràdioelèctriques per tal que el públic pugui anar seguint els avenços de la ciència ràdioelèctrica.

L'any 1926, el Saló de la T. S. F. va reunir 106 expositors que ocuparen un espai de 2.830 metres quadrats. Enguany, quatre mesos abans de la data d'obertura del Saló, el nombre d'expositors i el d'espai a ocupar passa de molt la xifra de 1926, la qual cosa és una demostració de la vitalitat de la ràdiotelefonia.

ATWATER KENT

No hi ha en Ràdio res millor

AUTO-ELECTRICITAT
Coma, Llorens i Bufill, Lda.
Diputació, 234

VARIA

LES ACTIVITATS DEL RADIO CLUB CATALUNYA

Cada vegada és més intensa la vida d'aquesta entitat, que tan bé sap agermanar les seves activitats amb la ràdio-experimentació.

A les emissions amb ona de 50 metres que com a portaveu dels EAR's dóna els dissabtes de les 20'30 a les 21, s'hi ha d'afegir l'emissió dominical amb ona de 250 metres, de les 12 a les 13, com a noticiari del Ràdio-Club.

Cal afegir-hi també l'emissió experimental del dia 29, a les cinc del matí, amb motiu de l'eclipsi de sol; algunes referències rebudes avalen l'èxit d'aquesta emissió.

Els dimarts i divendres es vénen donant com sempre les lliçons de Morse, que cada dia prenen més interès pels resultats que assoleixen els que les segueixen.

A més a més les lliçons de muntatge d'aparells receptors es veuen tan concorregudes que en alguns moments es fa impossible l'entrada a les dependències del Ràdio-Club.

El proppassat dijous s'explicà l'esquema i muntatge d'un Reflex de dues vàlvules, que permet la recepció amb altaveu de les estacions d'Europa mentre funcionen les locals.

El públic seguí amb extraordinari interès la lliçó i demanà alguns aclariments que demostraren que el muntatge els interessava.

A instància d'alguns aficionats que no pogueren seguir la lliçó per insuficiència del local, el Consell directiu ha decidit publicar l'esquema amb tots els detalles complementaris en un dels números vinents de Ràdio-Tècnica.

Demà, dilluns, es calibraran novament les capacitats i resistències que presentin els senyors socis.

La revista Ràdio-Lot

El número 22 d'aquesta revista catalana de ràdio publica un sumari per demés interessant. Comenta l'emissió de la "Missa Solemnis", de Beethoven, publica gràfics del Concurs de París amb un article de J. Ventalló sobre "La llei secreta de la prospecció", i altres articles sobre la televisió, l'humorisme de la ràdio, els ocells i la radiació, un conte de Pere R. Vila, text tècnic, la secció "La ràdio a la cuina", per Alexandre Domènec, i la de noves de ràdio, cada vegada més nodrida.

La part d'informació gràfica no desmereix de l'interès del text.

Com sempre, aquesta revista acredita la seva puixança, i per això cada vegada troba més acolliment per part del públic. Novament felicitem els seus editors.

PROGRAMES PER A AVUI

RADIO BARCELONA, 344, 8 M.

A les onze del matí: Retransmissió de la Festa del Sol, que se celebrarà a la Sala Mozart, amb la cooperació dels artistes del Quintet Ràdio Barcelona, segons el programa que s'anunciarà oportunament.

12'00: Campanades horàries de la Catedral. Nota del servei meteorològic de la Diputació Provincial de Barcelona. Estat del temps a Europa i a Espanya. Previsió del temps al NE. d'Espanya, a la mar i a les rutes aèries.

21'00: Cotitzacions dels mercats agrícoles i ramaders.

21'10: Crònica esportiva.

21'20: El Quintet Ràdio interpretarà: "Lustpiel", obertura (Keler Bela); "Flor de tango", tango (Torcal); "Madrid Baden-Baden", xotis (J. Gordo); "Todo el año es Carnaval", one step (Rosillo); "El Barberillo del Avapiés", selecció (Barbieri); "Demande et reponse" (Coleridge Taylor).

22'00: El senyor Toresky recitarà: "En verano", de Pérez Zúñiga; "Per què no es casen les dones"? (cinquena resposta), de C. Gumà; "Al cere!", de Lluís Esteso i "Don Jaume a Sant Jeroni", de J. Verdaguer, prevere.

22'20: La sopran lleugera Hermínia Sangenís, interpretarà: "Los Hugonotes", ària de l'acte segon (Meyerbeer); "Farfalla", vals (Gelli); "Dinorah", cavatina-berceuse (Meyerbeer); "Lakmé", ària (Delibes).

22'50: El Quintet Ràdio interpretarà: "Il barbiere de Siviglia", obertura (Rossini); "Aires de primavera", selecció (J. Strauss); "Dansa número 6" (Brahms).

23'00: Tancament de l'estació.

RADIO CATALANA

EAJ 13. — Longitud d'ona 462 m.— (649'35 quilocicles)

21'00 Sants del dia. Crònica d'art, esports i modes. Servei esportiu (últimes notícies amb els resultats dels partits de futbol i altres informacions interessants de tota mena d'esports a tot arreu.

Concert. — Orfeó Schola Cantorum, de Gràcia. Director, mestre Isidre Moles; solista, senyoreta Costa. Manuel Espanyol (actor i rapsoda). Orquestra Ràdio Catalana.

Programa de l'Orfeó Schola Cantorum, de Gràcia. Director, mestre Isidre Moles. — "Els pescadors", Clavé; "La galindaina", Moles; "La cançó nostra", Morera; "Ave verum", Saint-Saens; "El pardal (popular", Pérez Moya; "Cançó de Nadal". /Solista senyoreta Costa, Romeu; "Cant a la senyera", Millet.

Programa de l'actor i rapsoda senyor Espanyol. — "La guitarra", Tomàs Borràs; "Sanción sin nombre", Pere de Répide; "Làgrimas del caballero", E. López Alarcón; "La nit de Sant Joan", Muñoz San Román.

Programa de l'Orquestra Ràdio Catalana. — "Desfilée des gnomes", Dorcini; "La flauta encantada" (obertura), Mozart; "Delire d'amour", Schumann; "Granada" (de la suite Ibèria), Albéniz; "Moros y cristianos" (fantasia), Serrano; "En la Alhambra", Bretón; "Danzas húngaras núm. 5", Brahms; "Virolet" (sardana), Toldrà; "Lohengrin" (fantasia), Wagner; "La Dolores" (jota), Bretón; "Lituchu" (one-step), Demón.

24'00: Tancament de l'estació.

PROGRAMES PER A DEMA

RADIO BARCELONA, 344' 8 M.

A les 12 del matí: Campanades horàries de la Catedral. Nota del servei meteorològic de la Diputació Provincial de Barcelona. Estat del temps a Europa i a Espanya. Previsió del temps al NE. d'Espanya, a la mar i a les rutes aèries.

17'30: Cotitzacions dels mercats internacionals i canvi de valors.

17'40: El Quintet Ràdio interpretarà: "Eagles nest", obertura (Isenman); "Danza de Libélulas", selecció (Lehar); "Valse murmuree", vals (Torelli); "Legende", gavota (Menichetti-Galier; "Si pasas por Zaragoza", pas doble (Tapia i Bregel).

18'30: Tancament de l'estació.

20'30: Radiografonia pel senyor Joan Pasqual. Concurs amb premis de la casa Ràdio-Lot. Emissió per radiotelefonia de dibuixos, caricatures, jeroglífics illustrats, passatemps, etc.

21'000: Cotitzacions de valors i monedes. Ultimes notícies.

21'05: "La Semana Cómica", revista festiva en vers, escrita i recitada pel popular autor i actor Joaquim Montero.

21'20: El Quintet Ràdio interpretarà: "L'Over's lane", fox (Frey); "Chimango", pericon (E. Daniel); "De Verbena", xotis (Worsley); "El jardín encantado", vals (Clarà); "La presó del rei de França", glossa (J. Sancho Marraco); "Berceuse de Jocelyn" (Godard-Del-sau); "La alegría del Kursaal", pas doble (Muñoz Santos).

22'00: Campanades horàries de la Catedral. Nota del servei meteorològic de la Diputació Provincial de Barcelona. Estat del temps a Europa i a Espanya. Previsió del temps al NE. d'Espanya, a la mar i a les rutes aèries.

22'005: Tancament de mercats.

22'10: El concertista de violí de E A J-1, Juli Jarque, interpretarà el següent recital: "Minuetto" (Porpora-Kreisler); "Barcarola" (Tschaikowsky); "Gran Jota" (H. de Hierro); "Capricho andaluz" (J. de Hierro).

22'50: El Quintet Ràdio interpretarà "Anima", serenata (Linck).

23'00: Tancament de l'estació.

RADIO CATALANA, 462 M.

21'00: Butlletí meteorològic de Catalunya. Pronòstic del temps. Cotitzacions de Borsa de Barcelona. Sants del dia. Crònica d'art, esports i modes.

Acte de concert. — Emma Garcia (cançonetes); Esteve Dumont (tenor).

ORQUESTRA RADIO CATALANA

"Rosina" (marxa), orquestra, Marchetti; "La flauta encantada" (obertura), Mozart; "Mia" (tango), pel tenor senyor Dumont, J. Mas; "Serenata napolitana", orquestra, Fanckey; "Canastilla de flores", per la senyoreta García, Costa; "Tout pres de vous" (air de ballet), orquestra, Barbirolli; "A un beso", pel senyor Dumont, Aulí; "La mina del Bataclán", per la senyoreta García, Teil; "Herodiade" (fantasia), orquestra, Massanet; "Paso al amor), pel senyor Dumont, Dotras; "Goyescas" (intermedi), orquestra, Granados; "El huésped del Sevillano", per la senyoreta García, Guerrero; "Virolet" (cardana), orquestra, Toldrà; "Tan pebetita era" (tango), pel senyor Dumont, Quirós; "Chanson folle", orquestra, Salabert; "Soy de Hungría", per la senyoreta García, Costa; "Sevilla" (de la Suite Ibèria), orquestra, Albéniz; "Golondrina" (cançó), pel senyor Dumont, Viladomat; "Trío", orquestra, R. Goberna; "En la cárcel", per la senyoreta García, Requena; "Joy-Joy" (fado), pel senyor Dumont, Clarà; "Lohengrin" (fantasia), orquestra, Wagner; "Viva Aragón"!, orquestra, R. Traveria.

24'00: Tancament de l'estació.

Vols el consell d'un germà?
Aparta els metges amb la mà!
I a cada àpat menjaràs més que un elefant si prens
APERITIU ROSSI per endavant.

APERITIU ROSSI en ampolletes, selecta creació de **Martini & Rossi**

EN SUFRAGI

dels socis de l'"Agrupació Mútua del Comerç i de la Indústria" morts durant els 25 anys transcorreguts des de la seva fundació

la Junta Directiva i les famílies dels socis morts, preguen als altres associats que tinguin un record en llurs oracions per als que foren companys nostres, i se serveixin assistir al solemne funeral i misses que, per l'etern descans de llurs ànimes se celebraran demà, dilluns, dia 4, a les deu del matí, en la parroquial Basílica de Nostra Dona del Pi

CATALUNYA

VALLS

El Jutjat i les noves reformes

Com diguérem en la crònica anterior, diumenge passat tingué lloc la benedicció i estrena de l'edifici del Jutjat de primera instància del partit de Valls, després de les reformes importants que hom hi ha dut a terme.

Cal dir abans que res, que són degudes a la iniciativa i al zel del dignissim jutge senyor Dionís Terrer.

Rellevants personalitats de la carrera judicial acudiren a la nostra ciutat per tal d'assistir a la festa. Entre altres noms citarem l'Exm. Sr. Enric Lasala, president de l'Audiència Territorial; el de la Provincial, senyor Daniel Chuevi; el fiscal de la mateixa senyor Didac J. Gómez del Campillo; els magistrats de l'una i l'altra senyors Amat i Sereix, respectivament; el senyor Laguàrdia, tinent fiscal de Tarragona; els senyors López Avilés i Lecea, jutges de Barcelona, i el secretari de Govern de la Territorial, senyor Serrano.

A l'edifici del Jutjat s'hi havia congregat un nombrós nucli de ciutadans i homes de representació. El senyor Martinell donà la benvinguda als forasters.

Després de la benedicció del local, el reverend arxiprest mossèn Grau digué breus i justes paraules.

El senyor Martinell llegí un discurs, i mitjançant inventari féu remes dels mobles i efectes adquirits amb motiu de les innovacions.

El jutge, senyor Dionís Terrer, agraí l'assistència de l'Exm. President de l'Audiència Territorial i dels altres magistrats. Explicà l'abast de les obres practicades i la necessitat imperiosa d'efectuar-les. Prometé curar de la conservació de tot amb la diligència *d'un bon pare de família.*

Altres conceptes va emetre el senyor Terrer. En el present extracte no podem enumerar-los sense allargar-nos massa.

El públic aplaudí fervorosament el parlament del senyor Jutge, bell per les frases i bell més que tot per la sinceritat amorosa que palesà l'orador.

Pronuncià un discurs el senyor president de l'Audiència Territorial, glossant la idea de justícia i la cooperació ciutadana prop dels individus que per llur ministeri tenen cura d'aplicar-la.

Acte seguit tingué lloc un banquet de gala en el café d'estiu "La Joia Vallenca". Hi assistiren uns 60 comensals.

Oferí el banquet el senyor Terrer, i el senyor Lasala li contestà amb paraules concises.

Vuit cotxes trasladaren bona part dels comensals a Poblet.

TARRAGONA

Tarragona i la Companyia M. S. A. Festes al port :-: La setmana basca

El nou horari de la Companyia de M. Z. A. ha estat aquests dies el tema del dia. Els diaris n'han parlat força i hi han hagut canvis d'impressions i reunions de les "forces vives" per a veure què és el que cal fer davant aquesta nova desconsideració de la Companyia. Divendres al vespre estava convocada a l'Ajuntament una reunió per a exposar els prejudicis que s'irrogaran al moviment comercial de la ciutat amb les modificacions implantades. També allí havia de determinar-se l'actitud a adoptar. Celebrarem que aquesta sigui com més enèrgica millor i que s'arribi, si és precís, a donar un cop ben donat que serveixi d'avís a l'empresa que està abusant de la nostra paciència.

— El Patronat d'homenatge a la vellesa del mariner, està treballant en l'elaboració d'un programa de festes a celebrar la diada de la Mare de Déu del Carme, i l'endemà per a arbitrar fons a l'obra del patronat. El programa és interessant i sembla prou atractivol per a tornar al port la gran animació de mitjans de setmana amb motiu de la festa major del barri del Serrall.

— La comissió que treballa en l'organització de la setmana basca, la qual formarà part del programa de festes de Santa Tecla, es té de reunir avui al Club Gimnàstic, amb representants de l'Ajuntament i de la premsa, per a establir un projecte de programa i fer totes les gestions fins a conseguir que quedi com a definitiu. El projecte és de portar a Tarragona futbolistes, atletes, remers, nedadors, jugadors de hockey i de tennis de les províncies bascongades junt amb un grup d'espatadanzaris i algunes representacions culturals.

VICH

La Festa Major :: Exposició. Missa nova :: La sega :: La pluja :: La carretera de Barcelona a Ripes

Estem en plens preparatius per a la Festa Major. Portarà el penó de la processó la Cambra Agrícola, acompanyada del Sindicat Agrícola i l'Institut Català Agrícol de Sant Isidre. Pel prestigi de les dites entitats es preveu una concurrència notable.

Per ara sabem que vindran les cobles "Barcelona", "Principal de Palafrugell" i es diu "Els Montgrins" i també una banda militar per a donar alguns concerts públics i assistir a la processó.

"L'Esbarjo Marià" anuncia un match molt important de futbol pel dia 5, un concurs de tret i audició de sardanes per la cobla "Barcelona" pel dia 6 i un concurs hípic i sardanes pel dia 10.

A la Joventut Catòlica, la Mercè Plantada, el dia 5, donarà un concert i en el dia 6 hi haurà festa de calistènia per la secció de l'Orfeó Vigatà.

Al Teatre Vigatà hi hauran funcions d'òpera italiana i balls.

— A la Sala Bigues hi ha l'Exposició de pintures de l'artista vigatà J. Tort; presenta una sèrie de retrats i pintures, de tot el qual ha fet un notable estudi el crític de la "Gazeta". S'observen en aquest artista aptituds prometedores i un millorament constant.

Dels dies 2 al 20 de juliol, a la mateixa Sala, exposarà l'artista olotí Mir Mas de Xexart.

— Amb tota solemnitat, mossèn Ricard Dou, fill del conegut advocat Joan Dou, celebrà el dia de Sant Joan la seva primera missa, a la parroquial de La Pietat. L'Orfeó Vigatà va cantar la Missa del Roser, de mossèn Lluís Romeu, i va predicar-hi l'Ilustre canonge doctor Ramon Martí.

— Les operacions de la sega estan en el seu ple; els camps van omplint-se de garberes prometedores de bona batuda.

Han caigut unes lleugeres pluges que han millorat més o menys les collites de tardaneries.

— Són unànimes les queixes pel desastrós estat de la carretera de Barcelona a Ribes, tros comprès entre el Coll de Malla i Vich; no és possible un abandó més complet en un tros tan concorregut per tota mena de carruatges.

TREMr

UN MARIT I MULLER FERITS PER UN DESCONEGUT

Un fet misteriós ha impressionat el veïnat.

Als crits d'auxili que sortien de la casa del comerciant Francesc Prió, acudiren un fill d'aquest i altres persones, sense poder entrar a la casa fins després de grans esforços.

Quan pogueren obrir la porta, trobaren el senyor Prió estès a terra, sagnant i sense poder parlar.

Al llit de l'habitació del senyor Prió hi havia la seva esposa, també greument ferida i sense poder parlar.

L'agressor o agressors, que sembla lluitaren amb el senyor Prió fins el lloc on aquest caigué greument ferit, fugiren.

Les autoritats practiquen actives gestions per a esbrinar el succeït, puix que no podent prestar declaració els ferits, s'ignoren els mòbils de l'agressió, encara que se suposa que fou el robatori.

PALAMÓS

Exposició d'artistes empordanesos

Els dies de la festa major, 24 de juny, s'ha inaugurat al Museu de Palamós "Cau de la Costa Brava", la projectada Exposició d'Artistes Empordanesos, la qual restarà oberta durant la temporada d'estiueig.

Hi prenen part 12 pintors i un artífex amb 51 teles i dibuixos.

El públic que hi ha desfilat és nombrós.

Aquesta exposició ha donat lloc de manifestar-se alguns pintors jovenissims, que si no són actualment més que una esperança, cal esperar que si continuen amb fe i constància, assoliran un bon lloc en les files de l'art.

No tots, però, són joves. Es fan remarcar, entre altres, uns quadros de Pujol, de Figueres, i un de Mascort, de Torroella. A. Fargnoli, el delicat artífex gironí, crida poderosament l'atenció amb les seves originals caixetes i altres objectes que hi té exposats.

EL MOVIMENT MARITIM

VAIXELLS ENTRATS

Vapor italià "Franca Fassio" amb càrrega i passatge, de Gènova.

Vapor espanyol "Guillermo Schulz", amb carbó d'Avilés.

Vapor noruec "Orm-Jarl", amb càrrega general, de Marsella.

Vapor espanyol "Manuel Espaliu", amb gasolina, de Palma.

Vapor espanyol "Cervera", en llast, de arragona.

Vapor italià "Cimarosa", amb càrrega general i passatge, de Trieste.

VAIXELL DESPATXAT

Vapor noruec "Orm-Jarl", amb càrrega general, cap a Cette.

Vapor noruec "Tom", amb pirita, de ferro, cap a Rotterdam.

Vapor alemany "Gauss", amb càrrega general, cap a Tarragona.

Vapor alemany "Palermo", amb càrrega general, cap a Marsella.

Vapor espanyol "Cervera", amb ciment, cap a Sevilla.

Vapor espanyol "Mallorca", amb càrrega general i passatgers, cap a Palma.

Vapor espanyol "Monte Toro", amb càrrega general, cap a Mahó.

Vapor espanyol "Amatxup de Begoñacon", amb bidons buits, cap a Malta.

Vapor italià "Cimarosa", amb càrrega general, cap a Gènova.

Vapor espanyol "Roberto R", amb càrrega general, cap a Màlaga.

Vapor espanyol "Menorquín" amb càrrega general, cap a Alacant.

NOVES

Anit, a les nou havia de sortir cap a Cartagena el creuer "Catalunya".

Durant la tarda d'ahir hi va haver una festa a bord, a la qual assistiren diverses utoritats i invitats.

— A mija nit deu haver sortit cap al Cap de San Sebastián, en viatge de turisme, el vapor "Virgen de Africa", de la casa Garcías.

— Avui són esperats els següents vapors de passatge: "J. J. Sister", de València, i "Rey Jaime II", de Palma de Mallorca.

— A les quatre d'aquesta matinada havien de fer-se a la mar els dos destroyers americans que hi havia al port.

— Són esperats d'un moment a l'altre els següents vapors de càrrega:

"Karl Scoyoland", "Maria R." "Vladimir", "Eduardo", "Pizarro", "La Guardia", "Ophir" i "Deucalion".

— Amb carregament de carbó mineral són esperats els vapors "Deva" i "Rigato".

—o—

Vapors transatlàntics de passatge esperats al port aquest mes:

Dia 6. — "Re Vittorio", de Buenos Aires.

Dia 10.—"Bologna", de Valparaiso.

Dia 11.—"Antonio López", de La Havana.

Dia 5. — "Re Vittorio", de Gènova.

Dia 16. — "Principessa Giovanna", de Gènova.

Dia 20.—"Infanta Isabel de Borbón", de Buenos Aires.

Dia 21.—"Florida", de Gènova.

Dia 27.—"Conti Verde", de Buenos Aires.

Dia 31.—"Juilio Cesare", de Gènova.

Els que procedeixen de Buenos Aires seguiran viatge a Gènova, excepte el "Infanta Isabel de Borbón".

Tots els procedents de Gènova seguiran viatge a Buenos Aires.

ELS TEATRES

AMALIA PALAU REAPAREIX DILLUNS AL COMIC

Restablerta de la greu malaltia que l'ha tinguda allunyada de l'escena durant molt de temps, dilluns reapareixerà al Còmic la simpàtica artista Amàlia Palau.

La popular artista, les intervencions de la qual en les revistes del Còmic han estat tan celebrades, serà acollida amb la simpatia de sempre i prestarà nou alicient a les revistes del Còmic.

NOVETATS

Al teatre Novetats se celebraran avui dues grans funcions, representant-se el divertit espectacle "A Barcelona", obra del popular Montero, que ha assolit un dels èxits de públic més sorollosos de l'any.

Per a la proxima setmana es preparen grans esdeveniments, tals com el benefici de Remei Cosmo amb l'estrena d'una comèdia en 1 acte d'En Lluís Capdevila. La 50 representació de "A Barcelona", amb un grandiós programa, i una funció en honor del precós músic de tretze anys en J. Cases Augé, que estrenarà diverses composicions.

ADVERTIMENT

Preguem a tots els nostres comunicants que, en trametre'ns escrits per a ésser publicats, acreditin llur personalitat mitjançant un segell o signatura i el domicili de l'entitat o particular interessats

D'ara endavant ens veurem privats de publicar les notes pregades

EXPOSICIONS D'ART

SALA PARÉS

PETRITXOL, 5

Quadros, mobles, antiguitats, objectes d'art

Exposició permanent

GALERIES LAYETANES

CORTS CATALANES, 618

E. BUSQUETS — Decoració
R. HARGRAVE — Pintura
OLAVO FLATASO — Tapisses
D. RONALD — Pintura
J. M. GOL — Vidres

Fins al 8 actual

ESTUDI ARENYES

CORTS CATALANES, 670

Exposició permanent de pintura, escultura i antiguitats. Entrada lliuré

LA PINACOTECA

MARCS, GRAVATS I QUADROS ANTICS I MODERNS

Exposició permanent

ARTS APLICADES

COMAS i Cª en Cta

PASSEIG DE GRACIA, 2

Exposició permanent d'obres d'art i antiguitats. Objectes propis per a presents

ESPECTACLES

:: TEATRES ::

TEATRE CATALA NOVETATS

Tarda, a les cinc, i nit, a les deu, l'espectacle més divertit de l'any:

A BARCELONA

amb el nou quadro **Coques i alfabreguès.**

Gran sardana cantada per tota la companyia.

Cueca xilena, El xarleston del carrer, Sardana d'En Jordi, dirigida pel seu autor J. Cases Augé, de tretze anys d'edat. **A Barcelona** és l'únic remei contra la tristor. **A Barcelona** són 3 hores de rialles.

Demà, nit, el gran èxit **A Barcelona**

Dimecres, benefici de **Remei Cosmo**

Á BARCELONA

i estrena de la comèdia d'En Lluís Capdevila, **Marcel, o el triomf de la poesia.** A obsequi de la beneficiada prendran part en la vetllada els notables artistes **Germans Martinez, Lilian Grasian, Aureli Anglada i Elvira de Amaya.**

Es despatxa a Comptaduria.

TIVOLI

Companyia dirigida per CASIMIR ORTAS

Avui, diumenge, tarda i nit: ULTIMES representacions en dia festiu de la joguina en tres actes d'èxit esclatant,

LA FAMILIA ES UN ESTORBO

Es despatxa a comptaduria

COLISEU POMPEIA

Travessera, 10, Gràcia. Tel. 272 G.

Avui, diumenge, tarda, a dos quarts de cinc, i nit, a les deu:

L'ONCLE MANEL

(un acte), de Bartomeu Pujol), i

SANG BLAVA

(tres actes), de J. Pous i Pagès.

MARGARIDA XIRGU

ENRIC BORRÁS

a l'OLYMPIA

Representació extraordinària de

MARIA ROSA

l'obra immortal de **Guimerà,** a profit del monument al gran poeta

Dijous, 7 juliol, al vespre

Butaques a ptes. 5 i 3. Seients a ptes. 1'50. Entrada, 1 pta. Es despatxa a comptaduria sense augment.

COMIC

Avui, diumenge, tarda, a les quatre i nit, a les deu: Dues grans revistes i una atracció mai vista: **LOVE-ME, FOLIES** i els célebres ballarins negres còmics, excèntrics, acrobàtics,

MUTT AND JEFF

Ultims dies d'atracció

- Demà, dilluns, nit, **LOVE-ME, FOLIES i MUTT AND JEFF**

TEATRE GOYA

Companyia de drames i comèdies MARGARIDA XIRGU

Avui, tarda:

a cantaora del puerto

Nit: Comiat de la companyia:

LA ERMITA, LA FUENTE Y EL RIO

Preus populars.

TEATRE BARCELONA

Companyia de comèdies Díaz - Artigas

Avui, diumenge, tarda, a un quart de sis, i nit, a un quart d'onze: La comèdia en un pròlag i tres actes, de Jacint Benavente,

EL HIJO DE POLICHINELA

La funció de la tarda començarà amb l'entremès

El pie

- Demà, dilluns, **benefici de Santiago Artigas.** Tarda, **El hijo de Polichinela.** Nit, **Los millones de Monty.** Protagonistes: Papota Díaz de Artigas i el beneficiat.

:-: CINEMES :-:

Gran Teatre Comtal i Gran Cinema Bohèmia

Avui, diumenge Sessió matinal d'onze a una. Tarda i nit, la pel·lícula còmica **De milionari a ranxer** el popular **Noticiari Fox;** la pintoresca **El cavaller d'Arizona,** marca Universal, per Hoot Gibson, i la divertida marca Gaumont **Noi o noia?** A la sessió de la nit, estrena de la divertida pel·lícula **Heroi tímid** i l'extraordinària **El pacifista.**

Demà, dilluns, més estrenes, entre elles **Gran match de boxa Uzcudun contra Meeney.**

Monumental :-: Pedró

Walkyria :-: Excelsior

Avui, diumenge. Sessió matinal d'11 a 1. Ultim dia de **Es necessita un lladre,** per Nicolau Rimsky; **Un kangur pugilista,** còmica; **Actualitats.** — Tarda, **Ricardet** segueix la comèdia. — Nit, estrenes: **Sara la mística,** per Alleen Pringle; **La raó dels punys.**

Demà, dilluns, **La dona que féu justícia; Alts estudis; Revista Pathé**

: Diana - Sala Argentina :

Avui, diumenge: **El cavaller d'Arizona, Noi o noia?, De milionari a granger, Noticiari Fox n. 13.** Nit: **L'heroi tímid, El pacificador.**

Gran Teatre Triomf

Cinemes Marina i Nou

Avui, diumenge: **El boxador, De milionari a ranxer, L'Hotel Lluna de mel, El llibertí, Prou coquetejar.**

Cinema Princesa

Via Laietana, número 14

Telèfon 1371 A

Sempre els millors programes. — Avui, diumenge, tarda: **La deessa cega,** superproducció, per Jack Holt; **El nou administrador,** còmica; **La decadència d'una raça,** segona i última jornada; **Noticiari Fox.** Nit: **La cabana en flames,** per Walli Vales, i estrenes de **La favorita de la legió,** per Glòria Swanson, i **Llavis segellats,** per Doroty Revier. — Demà, dilluns, grans estrenes

SPLENDID CINEMA i CINEMA COLOM

C. de Cent, 217 — A. Teatre, 58

Avui, diumenge, escollit programa: **Actualitats; Deliri esportiu; Papallones de music-hall; El present de noces; El jurament de Lagardere** (cinquena i última jornada). A la nit, estrena de les magnífiques cintes **La deessa cega** i **El llibertí.**

RESTAURANTS

Restaurant Turó-Park

Direcció CARBO

Coberts a 7.50

Magnífic saló per a **BANQUETS**

Concerts per l'ORQUESTRINA BALLERA

S'abona l'entrada amb la nota. Tel. 6021 G.

Restaurant del Parc

Direcció, CARBO (fill)

BODES I BANQUETS

Per la seva situació és el lloc preferit del públic

Telèf. 2160 A.

:-: DIVERSOS :-:

TURÓ PARK

Avui, diumenge, tarda. FESTIVAL INFANTIL. Sessió extraordinària al Teatret PUTXINELLIS IV GATS, amb obsequi a tots els nens espectadors d'una bonica joguina. Engegada de FOCS JAPONESOS, que llançaran dolços i bombons. Sardanes per la Cobla Popular. Tarda i nit, Concert per la Banda de Caçadors número 1.

Ultimes exhibicions de la notable

Troupe de gossos i simis

Waithe

amb l'incomparable gos clown WAITHE, que executarà sorprenents i interessants exercicis.

Café Restaurant Carbó

IMPORTANTÍSSIM:

Tarda i nit, l'entrada donarà dret a una atracció.

CAPITOL CINEMA

Telèfon A 38

ORQUESTRINA SUSE

Avui, diumenge. Sessió matinal d'11 a 1. Tarda, sessió contínua, de 3 a 8. Nit, de 2/4 de 10 a 1/4 d'1. Meravellós programa d'estrenes: **EL FANTASMA DEL LOUVRE,** segon i últim capítol, emocionant novella Gaumont (Diamant Blau), interpretada per Elvire Vautier i René Navarre; **L'engany,** pel popular Harry "Cayena"; **El pobre profidiós,** còmica.—Preus populars d'istiu.—Dijous vinent, estrena: **MIAMI,** per la genial Betty Compson.

ARISTOCRÁTICS KURSAAL I SALÓ CATALUNYA

Els predilectes de famílies distingides

Orquestres: JOVER i TORRENTS

Avui, diumenge. Matinal d'11 a 1. Tarda, sessió contínua de 2/4 de 4 a 8. Nit, a 2/4 de 10. **Noticiari Fox; A trompades; Massa família, i Les papallones de Maxim's,** per Lilian Harwey. — Demà, programa a càrrec de la Cinematogràfica Verdaguer. Estrenes: **Revista Gràfica Verdaguer** n. 42. **Salvat pel seu cavall, Es beu i es viu i La comtessa d'Olenska.**

LA RABASSADA

Avui, diumenge, durant el dinar, el te i el sopar, continuaran les audicions de la insuperable

Orquestra russa de Balalaikas

en les seves típiques melodies i en els seus ballables modernissims executats amb un braó incomparable. L'actuació dels cinc aristòcrates russos, incomparables virtuosos, que componen l'Orquestra constitueix un veritable ESDEVENIMENT ARTISTIC.

En els dies feiners, audicions a la tarda, de 2/4 de 6 a 8, i a la nit, de 2/4 de 10 a la 1 de la matinada.—Telèf. 6204 G.

Funcionaran tardes i nits les sensacionals MUNTANYES RUSSES.

Tramvies de muntanya

LINIA DE LA RABASSADA

Els diumenges i festes, sortides de Craywinckel cada 20 minuts fins a les 21, i després a les 22, 23 i 24 amb últim viatge de LA RABASSADA a la una de la matinada.

Dies feiners: a les 7'30, 9, 10'30, 12, 13'30, 15, 16, 17, 18, 19'30, 21, 22 i 23'30 amb última sortida de La Rabassada a la una de la matinada.

Passatge d'anada i tornada a pessetes 1'50. Bitllets de torn a disposició del públic a cada extrem de la línia.

Venus Sport - Palace Ball

Ronda de Sant Antoni, 62 i 64, i Tigre, 27

Avui, diumenge, tarda, ball de societat per la banda Venus Sport, dirigida pel senyor Pensà. Nit, l'incomparable ball de **P. L. A. T. A** en el qual s'obsequiarà les senyoretes concurrents amb un sorteig de **25 ptes.** com a premi únic per a la senyoreta afavorida amb el número de la sort.

ESTRENES:

Foxtrot ..... "Indian-Fox"
Black-Bottom ..... "Nancy"
Tango ..... "Milonguesa"

Nit, entrada una pesseta.

Al Tibidabo! Al Tibidabo!

Meravellosos panorames. Aires purs, perfumats amb l'ambient saludable dels pins, que enforteixen els pulmons i obren la gana. Emocionants atraccions:

GEGANTINA TALAIA

FERROCARRIL AERI

MUSEU DE GUERRA

Tren de muntanya, etc.

Avui, diumenge, a la tarda, **SARDANES** per la cobla Harmònica Catalana. Viatges econòmics a meitat de preu del passatge del funicular, anada i tornada, des de les set a les deu del matí.

Al formós **HOTEL FLORIDA** continua la demanda d'habitacions.

IRIS PARK

València, 179 (entre Aribau i Muntaner)

Avui, diumenge, tarda: GRAN BALL per la banda-orquestra "EL DELIRIO MUSICAL". Sempre estrenes de nous ballables.

CAP 2 ① 2 CUA

FAMOSOS RESTAURANTS

Per la seva carta apetitosa, els seus coberts suculents des de 3.50 i els seus abonaments senyorials, valedors per a tots dos establiments. Grans salons particulars per a banquets i lunchs.

Delecteu-vos cada dia amb els seus selectes concerts pels eminents trios JARQUE i TORRENTS i el seu insuperable

MENÚ DE 5 PTES.

Entremesos assortits - Paella valenciana, canelonis o ous "Cap i Cua". - Peix variat o truita bornuesa. - Pollastre o filet amb patates. - Biscuit glacé o flam. - Fruites variades. - Moka i licors.

Diputació, 202 (entre Aribau i Muntaner). Passatge del Crèdit, 5 i 7 (al mateix carrer de Ferran). Telèfs. 2230 A i 1999 A

AQUEST NÚMERO HA PASSAT PER LA CENSURA GOVERNATIVA

CHASSAIGNE FRERES Claris, 43

PIANOS AUTOPIANOS, HARMONIUMS, ROTLLOS PERFORATS, PIANOS DE LLOGUER I D'OCASIÓ

Vendes a terminis. Pianos estrangers

APOPLEJIA (Congestió) — PARALISIS

Angina de pecho. Vejez prematura y demás enfermedades originadas por la Arteriosclerosis e Hipertensión

Se curan de un modo perfecto y radical y se evitan por completo tomando

→ RUOL ←

Los síntomas precursores de estas enfermedades: *dolores de cabeza, rampa o calambres, zumbidos de oidos, falta de tacto, hormigueos, vahidos (desmayos), modorra, ganas frecuentes de dormir, pérdida de la memoria, irritabilidad de carácter, congestiones, hemorragias, varices, dolores en la espalda, debilidad,* etc., desaparecen con rapidez usando **Ruol.** Es recomendado por eminencias médicas de varios países; *suprime el peligro de ser víctima de una muerte repentina;* no perjudica nunca por prolongado que sea su uso; sus resultados prodigiosos se manifiestan a las primeras dosis, continuando la mejoría hasta el total restablecimiento y lográndose con el mismo una existencia larga con una salud envidiable.

VENTA: Segalá, Rambla Flores, 14, Barcelona, y principales farmacias de España, Portugal y Américas.

TIVOLI

GRANS MAGATZEMS

Casp, 17 i 19 - Barcelona

Engròs i Detall ——— Fabricació pròpia

ARTICLES PROPIS DE CAMP I PLATJA

Gèneres blancs -- Teixits -- Cortinetes
Jocs de taula -- Draps de cuina -- Pajames -- Tovalloles -- Percales -- Granotes -- Llençols -- Coixineres -- Vànoves
Confeccions per a senyora, Camiseria i Gèneres de punt -- Barnussos -- Cretones

PROVEU LES NOSTRES IMMILLORABLES

MITGES "GATO"

TOTS ELS ARTICLES A PREUS INVERSEMBLANTS

Ningú pot vendre més barat

Present del dilluns dia 4 de juny
5 metres angelina superior. . . 4'90 Ptes.
10 " " " . . . 12'50 "

Cada dia Present de Globus als Nens

ABANS DE COMPRAR CONSULTEU-NOS PREUS

"ALLEGRO", patentat a setze països

Delegat per a Espanya i Colònies:

E. O. LEYKUM, Apartat 118

SAN SEBASTIAN (GUIPUSCOA)

QUE US AFAITEU?

L'"Allegro" és el primer i únic aparell que esmola i assuaja verament les fulles d'afaitar "Gillette", "Austostrop", etcètera. Feu la prova: presenteu una fulla rebutjada al vendedor de l'"Allegro" i en pocs moments, davant vostre, la deixarà més bé que si fos nova, i amb aquesta mateixa fulla, si la tracteu amb l'"Allegro", us afaitareu durant un any cada dia, i més bé que amb una fulla nova sense estrenar

DE VENDA A CATALUNYA:

Barcelona: Schilling, Ferran, 23; Laplana, Ferran, 16; "El Siglo", Rambla dels Estudis, 3, 5 i 7; Beristain, Rambla de les Flors, 12; Josep Roca, Plaça del Pi, 3; "La Florida", Passatge de la Mercè, 5; Toll, Ferran, 34; American Machine, Ferran, 33; Vidal Ribés, Rambla de Sant Josep, 23.—**Figueres:** Pere Romero del Río, Rambla, 23.—**Palafrugell:** Jacint Mascort, Cavallers, 24.—**Tarragona:** Camil Laimas, Unió 18.—**Reus:** L'Aliança, Monterols, 1.—**Tortosa:** Salvador Sider Domingo, Rosa, 12.—**Lleida:** Balasch, plaça de la Sal, 3

SOCIETE GENERALE

de Banque pour l'Etranger et les Colonies

Sucursal de Barcelona

Plaça de Catalunya, 20

Tota mena d'operacions de Banca i de Borsa

CAIXES DE LLOGUER

Llegiu LA PUBLICITAT, propagueu-la

"ORTOPEDIA MODERNA"

Fill de B. Carcasona

Taller i despatx: ESCUDELLERS BLANCS, 8

TELEFON NUMERO 3328 A

BRAGUERS REGULADORS
per a la retenció absoluta de la trencadura - Faixes de totes menes
Faixa-cotilla abdominal
Models moderns

COTILLES ORTOPEDIQUES
per a guarir o corregir les desviacions de l'esquena

Més de 50 anys de pràctica són la millor garantia

BALNEARI ESPLUGA DE FRANCOLI

Servei d'autos a tots els trens

A cinc minuts de Poblet :-: Tel. 11

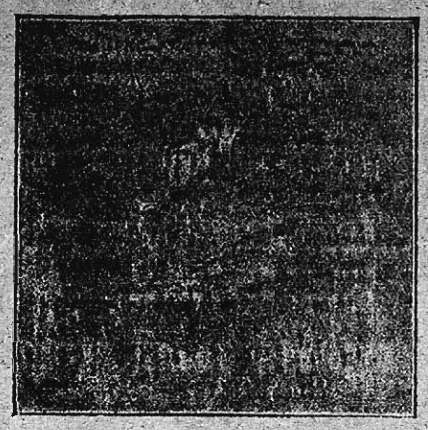

GRAN HOTEL "LA CAPELLA"

PROPIETARI

Antoni Torrens

Habitacions amoblades i amb cambres de bany, llum elèctrica, capella, gran confort i espais. Pisos especials per a famílies amb tots els serveis i mobiliari.

OBERT TOT L'ANY

ENRIC CORTADA

Fàbrica de Joieria i Argenteria Templaris, 5, principal

LA CATALANA

ASSEGURANCES CONTRA INCENDIS I EXPLOSIONS DE TOTES CLASSES

CONTRA LA PERDUA DE LLOGUERS, RISCOS LOCATIU DE RECURSOS I DE PARALITZACIO DE TREBALL A CAUSA D'INCENDI

Fundada en 1865

INSCRITA EN EL REGISTRE DEL MINISTERI DE FOMENT

Domiciliada a Barcelona — Passeig de Gràcia, 2

Capital subscrit: Pessetes 5.000,000-Capital desemborsat: Pessetes 2.000,000.—Reserva Estatutària: Pessetes 1.000,000

SITUACIO I DESENROTLLAMENT DE LA COMPANYIA

Anys	Primes	Sinistres indemnitzats	Reserva de riscos en curs	Reserves estatutària i per a eventualitats
1876	319,075'54	55 954'44	98,144'26	74,794'76
1886	659,196'14	226,830'77	219,732'05	195,370'79
1896	1.050'530'75	234,730'97	350,176'92	430.204'88
1906	2.002,173'36	645,442'05	667,371'12	821,991'23
1916	6.804,681'45	2.990,671'57	2.268,227'15	1.560,000'—
1926	17.123,491'19	6.235,231'96	6.144,913'85	2.800.000'—

Autoritzat per la Inspecció d'Assegurances a 9 de maig de 1927

XINXES

Un flascó patentat d'**AKANTROL** extermina les XINXES per a sempre. Premiat a totes les Exposicions d'Higiene i reconegut com el millor mata xinxes del món. Exigiu-lo a totes les bones Drogueries

DESPATX: **DIPUTACIO, 202 (entre Aribau i Muntaner)**

BOMBES PRAT

Venda de tota mena de material eléctric

GROPS BOMBA PRAT amb motor de gasolina

JOSEP JULIACHS. Comerç 52 Barcelona

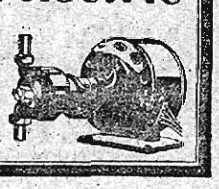

COMPREU les vostres talles de vestit a la **PANYERIA SAN PANCRAS**. Són les millors i més barates. L'única que regala roba d'alta qualitat. ——— Recomanem bons sastres.

RAMBLA DE LES FLORS, 6 1.er

RESTAURANT BONAVISTA

RDA. DE SANT ANTONI, 84

Telèf. 2532 A.

Ampliació del local. Diumenge vinent, inauguració del nou menjador. Saló per a banquets.

Cèdules-Pasaports-Pasatges

Documents de tota mena.

19 - Portaferrissa - 19

Càrrecs públics :-: Tel. A 1725

MARCEL VILA

MONTURES APARADOR

EXPOSICIÓ PERMANENT

CORTS CATALANES, 570 TELEFON, 2382 A

TROBAREU

EL MILLOR I MES MODERN EN ARTICLES DE CAMP, JARDI I CAMPANYA A LA

CASA DE LES ESCALES

14, MUNTANER, 14

(TALLERS A SANT MARTI)

Articles neteja :-: Articles cuina

KAYSER

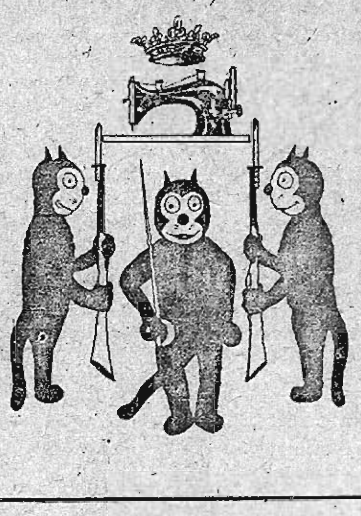

El Dante fou coronat
Beethoven ho fou també,
i aquesta formosa màquina,
¿ho hauria deixat de ser?

Màquines de cosir, brodar, calar, fer mitja "*Kayser*".

GUSTAU WEINHAGEN i C.ª :-: BARCELONA

Diputació, 273 (entre Passeig de Gràcia i Claris)

BRAGUERS

preus de fàbrica

PRODUCTES TUSELL

RONDA DE SANT PERE, 12

CAPSES de LUXE

PER A CASAMENTS I BATEIGS

ANTIGA CASA

BARGUES

38 -- SANT PAU -- 38

GRAMOFONS I DISCOS

de totes classes i preus. J. SOLER

AVINYO, 1 (entre Ferran i Call)

Petits Anuncis Classificats

OFERTES DE TREBALL

Escultor tallista

Falta. Escriure PUBLICITAT núm. 3864.

DEMANDES DE TREBALL

COMPTABILITAT

correspondència, etc., porto per hores. PUBLICITAT núm. 1682.

COMPRES

COMPRARIA

9 mètres d'estanteria de 2'50 d'alçada per 0'35 de fons, aparador i dos taulells de 3 a 4 metres, aproximadament. Escriure LA PUBLICITAT núm. 3694.

VENDES

CAIXES cabals, tot acer, des de 210 pessetes. Mallorca, número 125, interior.

TAPISSOS pintats. La casa més important d'Espanya. Especialitat en tapissos religiosos. Exposició permanent de quadros a l'oli, gravats, oleografies, etc. Fabricació de marcs i moblures.—No compreu sense visitar aquesta casa. F. Montfalcón, Boters, 4 (final Portaferrissa).

Bicicletes barates

i d'ocasió. Abat Zafont, 11, davant carrer Sant Pau i Amàlia.

DIVERSOS

Malalties dels bronquis

Metge especialista, Domenech HOURA, Corts Catalanes, número 614.

MALALTIES DE LA PELL

Vies urinàries. Defectes sexuals. FARRE PUIGAN Metge especialista. Rambla Canaletes, número 11

MALALTIES DELS ULLS

Metge especialista NADAL VILALLONGA BRUCH, número 44, principal

SASTRE - COSTURER

Confecció de vestit sastre de senyora, com les millors cases de París, a meitat valor, vèstits fantasia preus convencionals. Vestits senyor mateixes condicions. Comtal, 9, segon, segona.

US CONVE ANUNCIAR A LA PUBLICITAT

Venem els

PAI-PAIS a 35 pessetes el miler

amb mànec i anunci, perquè estem mig xiflats

IMPREMTA PULCHRA

Hospital, 122 -:- Telèfon A. 5157 -:- **Entrada per la ferreteria**

Tota mena d'impresos a preus rebentats

UNICA AIGUA QUE REFORÇA I NO ENGREIXA

és la de la FONT DEL FERRO del

BALNEARI VILLA ENGRACIA D'ESPLUGA DE FRANCOLÍ

HOTEL VILLA ENGRACIA. Xalets equipats.—Informes i tractes: Barcelona, Bruch, 114. -- Telèf. 1339 G.

2'50 MITJONS **Molfort's** Màxima calidad per 2'50

TRES ARTICLES DE GRAN ACTUALITAT

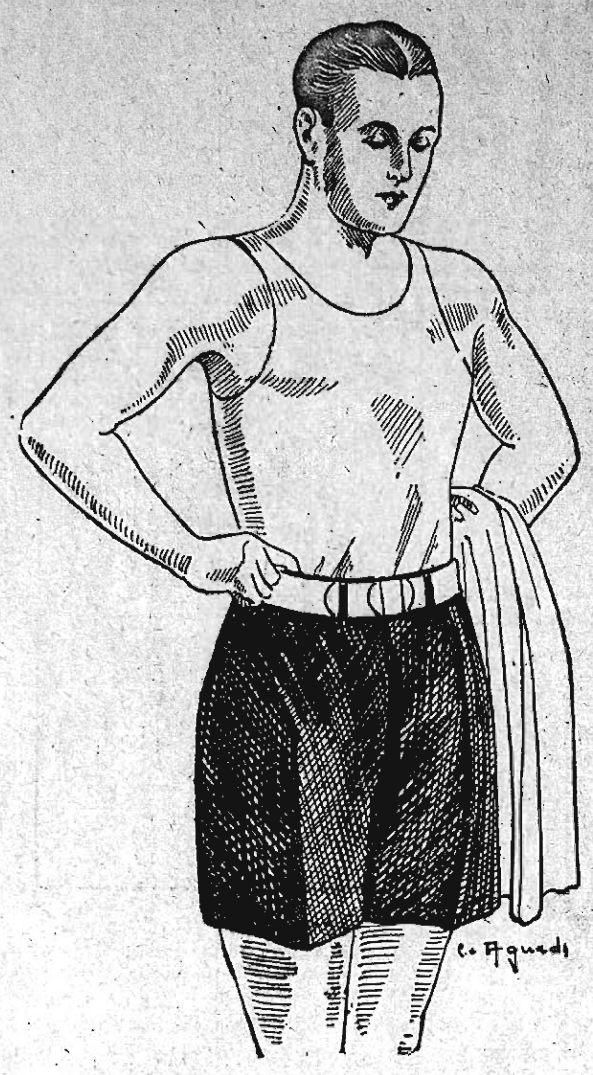

VESTITS DE BANY

VESTITS BANY, model americà, com el gravat, a ptes. 5'50
VESTITS DE BANY, qualitat superior, de senyor, color blau marí i negre, a pessetes 2'25 i 3'85
BANYADORS punt, senyor, color blau marí a ptes. 0'75
VESTITS BANY, qualitat superior, nen a ptes. 1'45 i 2'85
BANYADORS punt, nen, color blau marí a ptes. 0'50

Maillots americans

MAILLOTS BANY, senyora, model americà, en llana extra de gran resultat, dibuix a dames com el gravat a ptes. 25'50
MAILLOTS BANY, de senyora, model americà, en llana, preciós article, colors llisos, a ptes. 23'50 i 21
TUNICA DE BANY, de senyora, model americà, colors llisos a ptes. 4'25

BARNUSSOS

BARNUSSOS russos, de senyor i de senyora, en blanc i colors, de molta durada a ptes. 13'90
BARNUSSOS russos, de senyor i de senyora, en colors llisos, qualitat superior a ptes. 16'—
BARNUSSOS russos, de senyora i de senyora, super-extra, dibuixos d'alta novetat a ptes. 23'75, 25, 27'75 i 29'75

CASQUETS americans de p'qué, superior a **2'45** ptes. — **GORRES** de punt, blau, negre, i colors, a **0'65** ptes.

ULTIMES NOVETATS EN ARTICLES DE PUNT PER A CAMP, PLATJA I VIATGE

PULLOVERS amb mànegues, de senyor, canalé, dibuix a quadros, assortit de colors, a ptes. 6'75

El mateix sense mànegues a ptes. 5'55

PULLOVERS amb mànegues, de senyora, canalé, dibuix mescletes, d'excellent resultat, a ptes. 7'65

El mateix sense mànegues a ptes. 6'40

PULLOVERS sense mànegues, de senyor, canalé, dibuixos seda, a ptes. 7'65

PULLOVERS sense mànegues, de senyora, qualitat superior, dibuixos seda alta novetat, a ptes. 12'50, 14'50, 17, etc.

PULLOVERS de nen, sense coll, teixit canalé, mescles novetat, a ptes. 4'40
SUETERS de nen, sense coll, en fil i seda, precioses mescletes, a ptes. 8'25
PULLOVERS de nen, amb coll garçon i corbata, en fil i seda, teixit canalé, formant quadrets, article de gran resultat, a ptes. 10'25
GRANOTES de nen, tot seda, colors i dibuixos d'actualitat, a ptes. 8'50, 9'50 i 11'25

PULLOVERS de senyora, tot seda, preciós article, a ptes. 10'75

SUETERS de senyora, seda i fil, mescletes de gran moda, a ptes. 15'75

SUETERS de senyora, tot seda, coll forma smoking, qualitat superior, colors i dibuixos d'actualitat, a ptes. 20'—

PULLOVERS de nen, mescles angleses, teixit canalé, a ptes. 4'90

GRANOTES de nen, tot seda, gran novetat, a ptes. 6'25

SUETERS de nen, mescletes seda, colors assortits, a ptes. 8'25

CONCESSIONARIS ESCLUSIUS PER A TOT ESPANYA DE LES INSUPERABLES MITGES "EVA" (PATENTADES)

CASA VILARDELL

FABRICA DE GENERES DE PUNT

CENTRAL: Hospital, 36 i 38 -- **SUCURSALS:** CARRER DEL COMTE DEL ASALTO, núm. 8.—CARRER DE FONTANELLA, núm. 17.—CARRER DEL CARME, núm. 73.—CARRER DE LA RIERA BAIXA, núm. 26.—CARRER DE BARBARA, 16 bis. -- **MAGATZEM: Alt de Sant Pere, 15**

TELEFONS: 3658 A, 3659 A, 1229 A, 4681 A, 1044 S. P. -- Apartat de Correus 839 -- Direcció telegràfica i telefònica: MEDIAS