Posa un bon forrellat a la porta,
peró a la teulada
URALITA-CANALETA

LA PUBLICITAT

ANY L. — NUM. 16,816. — PREU: 10 CENTIMS
BARCELONA, DIMECRES, 15 DE FEBRER DE 1928
REDACCIÓ I ADMINISTRACIÓ: PLAÇA DE CATALUNYA, 9.—TELEFON 1451-A
TALLERS D'IMPRENTA: CARRER BARBARÀ, 11 I 13.—TELEFON 1916-A

LLET CONDENSADA
EL PAGÈS

CRONICA

Unes eleccions parcials a Anglaterra

¿Serà veritat que en el partit liberal britànic, caigut anys ha en trista decadència, s'opera un procés de reforçament? Fa ja mesos que la Premsa anglesa dóna compte, de tant en tant, d'alguns fets que poden fer creure en un moviment d'opinió favorable al liberalisme. Es tracta, en veritat, de fets esporàdics. D'altra banda, hi ha fets que vénen a contradir aquesta impressió.

Ara s'ha produït un fet dels qué poden fer creure en la revifalla liberal. Al districte de Lancaster, les recents eleccions parcials han constituït per als liberals un èxit complet. El candidat liberal, Mr. Tomlinson, ha guanyat el lloc vacant, per 1,829 vots de majoria sobre el candidat conservador. En les eleccions de l'any 1924, els conservadors havien guanyat per més de 4,000 vots de majoria sobre els liberals. Les xifres de l'últim escrutini han causat sorpresa entre els elements polítics anglesos, i fins els liberals han participat de la sorpresa.

La repetició de casos com aquest prova, si no la revifalla del partit liberal, almenys el manteniment d'una part de les seves forces i la puixança d'alguns dels seus nuclis. Val a dir que hom dóna interpretacions de caràcter local a la victòria de Mr. Tomlinson. El corresponsal londinenc de *Le Temps* atribueix l'èxit a la intervenció personal de Mr. Lloyd George. "El que és paradoxal — diu el corresponsal alludit — és que aquest resultat es deu indirectament a les querelles intestines del partit liberal. En efecte, un antic liberal, Lord Ashton, atacà vivament Mr. Lloyd George, i aquest intervingué en persona en les eleccions de Lancaster i decidí així el triomf del seu candidat." L'explicació no és inversemblant. Tanmateix, pot no haver estat la intervenció personal de Mr. Lloyd George la causa veritable de la victòria. En altres ocasions, el líder liberal ha intervingut activíssimament en la campanya dels comicis, i el resultat no ha correspost pas a les esperances. De vegades, la intervenció de Mr. Lloyd George ha estat contraproduent. No hem de negar la popularitat de Mr. Lloyd George a Anglaterra. Però aquesta popularitat pren sovint aspecte hostil. Popular no vol dir sempre estimat pel poble. Els homes populars estan subjectes als corrents favorables i contraris de la passió.

De tota manera, el resultat de les eleccions parcials de Lancaster és molt significatiu davant la perspectiva d'una pròxima dissolució de la Cambra dels Comuns i de la subsegüent celebració d'eleccions generals. Podrà ésser o no certa la revifalla liberal. La cosa certa és el decaïment conservador. El corresponsal de *Le Temps*, que ja hem citat més amunt, dóna, sobre aquesta qüestió, unes xifres interessants. Constata que des de l'any 1924, les eleccions parcials britàniques han donat 21 diputats als conservadors, 12 als treballistes i 5 als liberals, amb una pèrdua de 8 llocs per part dels conservadors, dels quals llocs 6 han estat guanyats pels treballistes i 2 pels liberals; aquests últims han perdut a llur torn un lloc guanyat pels conservadors.

Es veu clar que el partit que es troba avui en un moment d'ascens és el *Labour Party*. Si hem de jutjar per les xifres esmentades, haurem de concloure que el partit liberal es troba en un estat estacionari. Com que temps enrera perdia forces ràpidament, hem de reconèixer que l'haver-se deturat en la davallada és un fet esperançador per als seus addictes.

A. ROVIRA I VIRGILI

El nou diari catòlic català

El nostre benvolgut collega "La Nau" publicava ahir una informació interviu, de la qual recollim els següents punts:

"—Quin dia surt el nou diari?—li preguntem, allargant-li la mà.

—Home, no val a córrer tant! Que sortirà, és ben cert; tanmateix és aviat per a parlar de dates.

—¿Es cert que els organitzadors tenen els fonaments econòmics del diari?

—No els tenen, però els han estat oferts. D'una sola procedència, un milió de pessetes. No em negareu que ja n'hi ha per a començar.

—¿Com han pres la iniciativa els elements polítics de Catalunya?

—Entre els proboms regionalistes, l'acolliment ha estat favorable. Sé que han estat consultats.

—Hem sentit a dir que alguna personalitat de la Lliga Regionalista no creia oportuna la publicació de l'esmentat diari...

—Això no és prou exacte. L'únic polític de la Lliga que no ha trobat del tot encertada la idea, és En Ventosa i Calvell, el qual no sembla convenient de fer ostentació periodística del nom de catòlic.

—¿Així, doncs, tindrem un diari catòlic de combat?...

—Res de combat! Serà un diari catòlic, diem-ne liberal; amb les portes i finestres ben esbatanades a tots els vents; ben democràtic, ben català, ben cristià.

—L'han batejat ja?

—Home. Si encara ha de néixer!...

—Tanmateix hem sentit a dir que el titularien "El Matí".

—Efectivament, ha sonat aquest nom, i també el de "El Temps", però encara no hi ha res segur.

—Tenen director ja?

—Sí. El director serà En Josep M. Capdevila. Noms de collaboradors, tampoc els en manca.

—Digueu-me'n alguns.

—Doctor Carles Cardó, doctor Ginebra, doctor Manuel de Montoliu, Josep Maria Junoy...

—¿No assumirà alguna funció directiva aquest darrer?

—No. Serà collaborador només.

—I vós?

—De mi us prego que no en digueu res. No em convé que el meu nom surti, ara com ara, enlloc.

—I el P. Miquel d'Esplugues?

—Ja sabeu que aquest venerable caputxí ha desmentit la intervenció que se li havia atribuït. No puc, doncs, dir-vos res sobre aquest punt.

—¿Em permeteu que insisteixi demanant-vos la data de la publicació?

—Ja us he dit que és massa aventurat parlar d'això. Si penseu, només amb la instal·lació de maquinària, heu de prendre un marge mínim de cinc o sis mesos.

—¿No em voleu dir qui és aquella persona que ha ofert el milió?

—No puc dir res d'això."

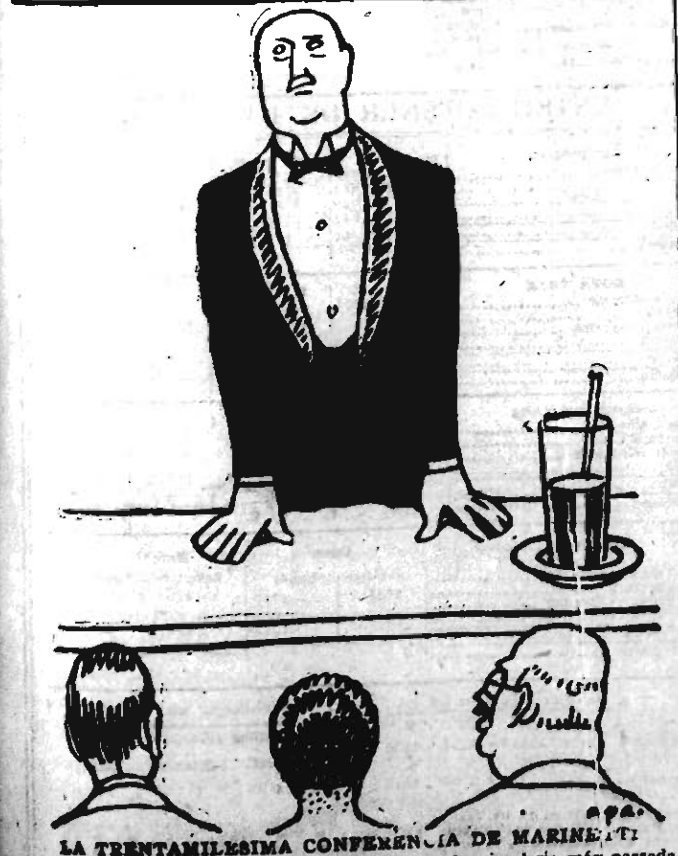

LA TRENTAMILESIMA CONFERENCIA DE MARINETTI
—Senyores i senyors: Vaig a parlar-vos de la simpleria més passada de moda de tota la Creació. Del Futurisme.

Full de dietari

LA GRAN REGLA

"La grande règle des règles c'est de plaire", deia Dorante a "La Critique de l'Ecole des femmes". Ell es referia al teatre. El vell Anatole France ampliava aquesta màxima a tota la literatura en general. I cal reconéixer que la seva obra, tot complint aquesta regla, no és de les més indignes. Agradar i no ésser banal, plaure i no ésser buit. Vet ací, sense dubte, la gran regla, expressada amb més precisió, dotada d'aquell principi que li mancava.

Enllà dels Pirineus hi ha hagut una veritable batalla a l'entorn d'aquesta antiguíssima regla. ¿La polèmica famosa entre Gide i Beraud no en va ésser un dels episodis més notoris? ¿L'atac collectiu contra Valery i l'obscurisme que es descabdella aquests dies en els diaris francesos no n'és un altre episodi semblantment important?

Podem estar tranquils. No serà el darrer. La batalla de Giozel acabarà algun dia més o menys pròxim. La batalla sobre si la literatura ha de plaure, sobre a qui ha de plaure i sobre com ha de plaure, no s'acabarà mai.

De tota manera, en mig de l'indestriable remoli dels arguments, hi ha alguna cosa que flota i que no pot submergir-se: les obres literàries han d'agradar a algú. Es inútil que, desesperats, en un rampell de subjectivisme heroic, clamem al cel: "¡tumb què m'agradin a mi mateix, que soc l'autor, ja n'hi ha prou!"

Això no és veritat sinó durant un curt període de temps. Després deixa d'ésser-ho.

Si Valery pot suportar més o menys impàvid l'escomesa dels Vanderem i dels Tery, i dels Daudet, és perquè té el suport d'una colla de partidaris, autèntics, o no, però capaços de donar la sensació del convenciment.

Tots, com el gegant llegendari—més que més si na en som, de gegants,—necessitem tocar terra de tant en tant per a refer les nostres forces o per a esvair els nostres dubtes.

I el mite de la Torre de vori?—em demanareu. No l'oblido pas. Però tinc la certesa que si els habitants de les esmentades torres no esdevenen unes mòmies invàlides, és perquè dins la torre tenen un bon aparell de T. S. F. que els permet de recollir els ecos del món.

CARLES SOLDEVILA

La Institució Patxot

Amb poc d'interval han aparegut dos volums de caràcter històric publicats per la Institució Patxot: el volum XII dels "Estudis Universitaris Catalans" i la "Quaresma de Sant Vicents Ferrer", predicada a València l'any 1413. Ambdós fan, tipogràficament, honor a la Institució Patxot i a la impremta Atenes, Arts Gràfiques, d'on ha sortit. El primer és, pel que fa al format, dins la tradició de la revista dels Estudis Universitaris, però és molt més gruixit que de costum i, sobretot, ha aparegut pocs mesos després de l'aparició del volum XI. Això és un senyal encoratjador. Aquesta revista, que, per la qualitat dels treballs que insereix, es troba al nivell del propi Anuari de l'Institut d'Estudis Catalans, no tenia sinó un defecte: la lentitud, l'endarreriment cada cop més pronunciat amb què n'apareixien els seus volums. La seva vida esllanguida arribava alguna hora a assemblar-se a la mort. Els esdeveniments que han portat un cop—sortosament superat—al desenrotllament de la nostra cultura, haurien atuït completament la revista; si no hagués entrat dins l'òrbita de la Institució Patxot i no hi hagués rebut la vigoria que ens demostren els dos darrers volums publicats.

Fa bo de constatar-ne el reviscolament; fa bo de saber-la aixoplugada sota les ales providents de la Institució Patxot; fa bo de veure com, al costat dels noms dels collaboradors de la primera època, hi figuren noms novells, fermança de continuïtat. Precisament, en aquest darrer número, trobem un sumari on s'apleguen els noms extrems de l'Escola: el del mestre Rubió i Lluch, amb un treball titulat "Per què donem el nom de catalana a la dominació de la Corona d'Aragó a Grècia", i el de Miquel Coll i Alentorn, un dels darrers arribats, amb les seves "Notes per a l'estudi de la influència de les cançons de gesta franceses damunt la crònica de Bernat Desclot". I entre aquests noms—el del Patriarca i el del Benjamí, com si diguéssim—els noms de F. Valls i Taberner i Francesc Martorell, Frederic Camp, Millàs-Vallicrosa, Mn. Sanç Capdevila, R. Aramon i Serra, S. Gili i Gaya. I no oblidem (encara que sols en trobem les inicials signant diverses recensions) els noms de Pere Bohigas, Higini Anglès, Jordi Rubió. Aquest hi té una llarga i brillant recensió del volum III de les "Acta Aragonensia" del professor Finke; però és sobretot per la seva intervenció activa en la vivificació de la revista que cal escriure ací el seu nom.

La "Quaresma de Sant Vicent Ferrer, predicada a València l'any 1413", és, com el seu nom indica, un conjunt de sermons del sant valencià. Són en nombre de cinquanta tres i havien romàs fins ara completament inèdits. El canonge Sanchis Llinera, obra del qual són la introducció, les notes i la transcripció del text, va tenir la fortuna de trobar a l'Arxiu de la Seu de València "un manuscrit prou destroçat, i relligat a la rústega en el segle XVIII, que en el llom tenia aquest títol: "Sermones varios". "Començàrem de llegir-lo—diu el docte canonge—i amb sorpresa i alegria al matelx temps, veiérem que els esmentats sermons eren tots els predicats per Sant Vicent Ferrer en l'abans dita Quaresma de 1413."

El contingut d'aquest manuscrit és, doncs, el que ens dóna avui, en magnífica edició, la Institució Patxot. El canonge Sanxis Sivera, que ha escrit un prefaci de tons severs i magistrals, avalorat pel pregon coneixement que té dels Arxius valencians, el clou amb unes paraules justíssimes d'homenatge al senyor Rafel Patxot i Jubert. Ens és plaent de reproduir-les: "Sigui'm permès, finalment, de manifestar la meva fonda gratitud al senyor Rafel Patxot i Jubert, el qual, acceptant una suggestió de l'Institut d'Estudis Catalans, ha volgut incloure aquesta obra entre les publicacions de la Institució Patxot. Mercès a la seva protecció s'han unit els noms de Catalunya i València en l'edició d'aquests sermons, amb la qual creiem haver fet un acte de glorificació en favor del nostre comú idioma, d'una vitalitat tan prometedora."

En aquest darrer paràgraf s'uneixen molts noms que ens són cars: els de dues grans institucions de la nostra cultura, l'una que aviat comptarà amb un quart de segle d'existència, l'altra, novella, però ja prou forta per a acudir en ajut d'aquella si fets adversos la fan flaquejar; els de dues regions germanes que pel camí de la cultura i sota el guiatge de la parla vernàcula tornaran a ésser-ho veritablement; i amb aquests quatre noms, el nom del varó fort i generós, gràcies a la intervenció del qual la nostra cultura historiogràfica podrà seguir la seva marxa ascendent, i que ofrena ara aquest volum a l'espiritualitat valenciana en prova de serenor empordanesa.

Aquesta serenor se'ns ha d'encomanar a tots. Un monument a la glòria del gran predicador valencià és alçat amb aquest llibre egregi. Un mecenes de Catalunya, un erudit de València s'han aplegat per bastir-l'hi. Tanmateix, ni Catalunya ni València van veure amb bons ulls la màxima realització política del sant: ambdues van detestar-la i van patir-ne. Però fóra una errada i poc serena visió de la pròpia conveniència que, perquè el polític ens va privar d'una glòria, renunciéssim a la glòria del sant, a la glòria que pot donar-nos la universalitat de la seva figura, o volguéssim simplement velar-la o disminuir-la.

FERRAN SOLDEVILA

P. S. — Hem rebut, amablement tramesos pel senyor M. Folch i Torres, i com a resposta al nostre article "Atracció de forasters", quatre cartells de propaganda turística de Barcelona. Això ens demostra com vàrem obrar prudentment en escriure, no que els cartells no existissin, sinó que no recordàvem haver-ne vist mai. Aquest darrer fet, però, ens permet, malgrat l'existència dels cartells, de seguir mantenint gairebé tots els punts de vista que exposàvem en aquell article. Rectifiquem de bon grat els altres, i remerciem al senyor Folch i Torres per la seva amable tramesa.

Carnet de les lletres

VERSOS LOCALS

Els versos de S. Solér i Forment que acaben de sortir amb el títol *Rims de l'hora sitgetana* de les premses de l'Altès, compten, ningú no ho negarà, amb un regnat típic inefable. Anècdotes de poble insinuades amb escaient malícia; composicions d'homenatge a un amic que se'n va o a un escriptor que s'esvaí; himnes corals on la localitat dels cantaires no és oblidada; elegies a diversos bells indrets de Sitges... Aquest mot, escrita amb totes les lletres a la dedicatòria del recull, és també present, amb tels més o menys tènues, a cada pàgina.

No és estrany, doncs, que els *Rims* de S. Soler i Forment percudissin—en ésser coneguts per primera vegada—l'atenció popular sitgetana, com declara el propi autor en el llindar del seu llibre. Aquesta atenció popular es sentirà, sens dubte, de bell nou, commosa.

De passada, però, els no sitgetans haurem assaborit les visions de paisatge i de costums que el llibre enclou. Haurem assistit a una característica processó de Dijous Sant, haurem cantat els goigs de Sant Bartomeu i les glòries del Cau-Ferrat, i l'humor virolat i la tendresa d'*El carrerò sense sortida* haurà compensat en certa manera tants de versos imperfectes i la diftongació inaceptable que fa, per exemple, "aviat" bisíllab i "paorosos" trisíllab.

T. GARCÉS

Informacions de "La Publicitat"

La transmissió de les imatges ha estat realitzada a través l'Atlàntic

Dijous de la setmana passada informàvem des d'aquesta secció als nostres lectors dels notables treballs realitzats per Alexanderson, a Nord-Amèrica, per a televisió. Però heu-vos ací que des de Londres arriba al mateix la nova que un tècnic anglès, John Baird, en aquests moments l'home més popular d'Anglaterra, acabava de realitzar en el camp de la televisió una descoberta que millorava la d'Alexanderson i, de moment, la superava. Segons les informacions anglèses, davant d'un aparell de transmissió radiotelefònica, diverses persones reunides a Anglaterra foren netament vistes sobre un receptor llumihós en una cambra obscura de Nova York.

Davant l'aparell de transmissió ideat per Baird—poc més gros que un estoig de cigars—es collocaren alguns actors còmics la fesomia dels quals és familiar al públic anglès i al públic nordamericà i alguns altres subjectes de cara coneguda pel grup d'americans reunits davant l'estació americana receptora. Els còmics anglesos mogueren el cap, somrigueren, saludaren, mogueren els llavis silabejant un Déu-vos-guard. Tots aquests moviments foren instantàniament recollits i projectats pel receptor llumihós a quasi 5.000 quilòmetres de distància. Els testimonis oculars d'Amèrica reconegueren immediatament les cares trameses i comprengueren el significat de llurs moviments.

La reproducció no tenia els contorns nets d'una fotografia; més aviat era borrosa com les primeres projeccions cinematogràfiques de 30 anys enrera. Però això no vol dir res. Recordem només la T. S. F. d'ara fa cinc anys. Reconeguem, amb la premsa anglo-saxona, que la descoberta de la televisió és un prodigi superior a totes les descobertes modernes.

Els experiments foren realitzats sota els auspicis d'una societat anglesa per al desenrotllament de la televisió i que ha emprat per als seus experiments l'aparell inventat per John Baird, que és consultor tècnic de l'esmentada societat. Havien estat fets experiments amb aquest aparell sobre distàncies relativament breus; però no havia estat intentada cap prova transoceànica com és de la nit de dijous.

L'aparell de transmissió era instal·lat en una saleta de les oficines londinenques de la Societat televisora; l'aparell receptor estava en una petita cambra subterrània d'un poblet d'Hartdale, prop de Nova York. A tots dos estatges la societat propulsora havia convidat també alguns periodistes. Les imatges foren transmeses a través l'Atlàtic mitjançant l'estació ràdiotelefònica d'ones curtes, que empra només dos quilovats de corrent elèctric. Els resultats eren instantàniament controlats per mijà de cablegrames i de comunicacions ràdiotelefòniques. Aquesta estació ideada per Baird, que transmet les imatges de l'un continent a l'altre, és de massa poca potència per a transmetre simultàniament les veus, o almenys així ho consideren els tècnics.

Interviuvat l'inventor John Baird, ha declarat que ja fa temps que es pregara per enllestir aquests experiments. "La nostra estació ràdiotelegràfica usa una ona de 45 metres. Es una estació de petita potència i havem topat amb considerables dificultats davant les interferències atmosfèriques. Els resultats fins ara obtinguts no són perfectes, però si considerem la petita potencialitat dels aparells dels quals ens valem, crec que en aquests moments hem realitzat tot allò que estàvem autoritzats d'esperar. L'aparell receptor usat a Nova York és el més simple que hom pugui imaginar i basta un sol operador per a mantenir-lo en funció.

"L'èxit dels experiments d'anit passada han estat obtinguts en gran part, gràcies a aquesta simplicitat. La més llarga distància a través de la qual havíem atès de transmetre fins ara les imatges era de 400 milles, això és, de Londres a Glasgow, però la distància no és més que una qüestió de potencialitat. Les nostres transmissions són recollides per aparells receptors en forma de sons. Aquests sons són diversos per cada mena d'objecte i es canvien de mica en mica a mesura que els objectes es mouen; de manera que els objectes es mouen; de manera que es pot dir que s'ou un moure el cap o obrir la boca. Els sons són transformats per l'aparell receptor en raigs lluminosos, i les imatges de les persones situades davant l'aparell transmissor, es projecten damunt l'aparell receptor". Com veuen els nostres lectors, el sistema de Baird difereix sensiblement del d'Alexanderson.

Havent estat preguntat John Baird si els diletants de ràdiotelefonia podien obtenir també transmissions d'imatges, digué, que sí, però que han d'estar proveïts, naturalment, d'un aparell similar, tota vegada que ell pot oir els sons sobre el petit aparell ràdiotelefònic podrà connectar-lo amb un aparell de transmissió televisiva i rebre, de conseqüent, les imatges.

L'inventor ha advertit que la seva societat no posarà al mercat cap instrument que no sigui del tot satisfactori. Aquets serà llançat al mercat quan el seu perfeccionament assegurarà major satisfacció de resultats. "Quant a un regular servei públic semblant al de la T. S. F. no hi hem pensat encara. Es possible, però, que aviat es facin proves a Londres de transmissions televisives públiques, a una llargada de 200 metres. Aquesta és la llargada més adequada per a les transmissions locals, mentre que per a llargues distàncies són preferibles les curtes. El nostre programa és, de moment, simple; transmetrem primer imatges de persones i de petits grups. El nostre objecte és de contribuir a la solució del problema de la televisió de la mateixa manera que foren elaborades i perfeccionades les transmissions de T. S. F. d'avui.

FIM

COMENTARIS

Josefina Baker a Viena

A Viena es veu que els espectacles, i particularment el teatre, encara tenen el do de remoure l'opinió i suscitar batalles. Nosaltres hem simplificat molt aquestes qüestions: la passió només es llença al carrer per algun partit de futbol. Pel que toca al teatre ja estem més enllà del bé i del mal. Bo, mediocre o dolent; antic, modern o de mitja edat, tant se val, tot produeix el mateix efecte. Uns quants: "Que parli" entre un deliri perfectament cronometrable i l'endemà reapareix l'atmosfera anestèsica de costum. La segona representació d'una obra estrenada amb espectació dóna la sensació que ja fa un any seguit que s'arrossega pel cartell.

Es veu que nosaltres ja en tornem quan els de Viena hi van, perquè ells encara s'engresquien per bé o per mal i ho porten tot a la punta de l'espasa. Fa un parell de mesos que els comediants d'un teatre vienès van prendre un determini, que sense recel es pot qualificar contra natura: demanaven al públic que s'abstingués d'aplaudir per bé que ho fecin. Volien que la representació transcorregués en un silenci hostil. El seu goig era superar aquella gelor mortal que s'escampa per l'escenari quan el teló baixa al final sense una caritativa mostra d'aprovació. Aquesta petició original, responia a certa actitud de la claca. Els comediants s'ho volien fer cara a cara amb els aplaudidors d'ofici i rebutjaven qualsevol auxili del públic.

En canvi encara duren les polèmiques i les demostracions sorolloses contra "Jonny spielt auf", òpera-jazz del mestre austríac Ernest Krenek, que ha fet pujar a l'escenari del primer teatre líric nacional un negre endiastrat i grotesc, que materialment es desllorriga al so del saxofon i del banjo. L'audàcia del compositor provocà una tempestat entre el públic i la crítica, i ara, quan els combatents extenuats començaven de recobrar la serenitat, la presència de Josefina Baker ha revifat el foc amb més ufana que mai.

La campanya contra la negra ha pres unes proporcions insospitades. El mot d'ordre és: "blanc o negre?" i darrera de cada membre d'aquesta disjuntiva s'agrupen en actitud bèllica totes les forces polítiques de la novella república. Josefina, però, no perd el daler de ballar ni abandona la seva rialla d'animaló adorable, la pobrissona. El públic vienès l'ha rebuda com a una emperatriu. En sortir de l'estació va haver de passar entre dues llargues fileres de gent que s'atapeïa per veure-la. I ella passava en el seu auto, movent el cap arranat, lluent de cosmètic, ensenyava les dents blanques i iguals a través de la rialla d'uns llavis estilitzats amb el llapis vermell, com el reclam d'un dentífric i rodava els ulls alegres, bellugadissos com un esquirol.

La "Venus negra", que tanta d'alarma ha produït entre l'extrema dreta especialment, viatja amb cent trenta set vestits. Si no fos que s'exhibeix gairebé nua, podria assegurar-se que és la dona que va amb més roba pel món. Amb més roba i més confort, perquè no s'oblida de res. Damunt de la taula de la seva cambra a l'hotel hi té un crucifix de vori que sempre l'acompanya, perquè Josefina és catòlica i molt piadosa i té idees pròpies sobre l'art. No comprèn l'aldarull i els escarafalls que han motivat les seves exhibicions. ¿Per ventura és immoral la bellesa física? — exclama amb el seu candor incorruptible. Tot depèn dels ulls que miren; el mal és que hi ha molts malalts en aquest món, diu, i per això fan mals pensaments.

Ella recomana que se la miri igual que es mira una estàtua. Atesa aquesta recomanació, es pot jugar doble contra senzill que en una sola de les seves danses l'ull de l'artista descobrirà molt més afinitat, moltes més coincidències naturals entre moltes de les seves actituds i l'art positivament clàssic que en tots els entrefecs pseudo-artístics, en totes les interpretacions erudites de l'art grec i de l'art egipci de les ballarines que del primer que s'obliden és de ballar.—C. C.

Les causes del divorci

L'Exèrcit de Salvació s'ha alarmat del nombre de divorcis cada dia creixent. Per provar de posar-hi remei el seu cap, el general Booth, tingué la idea de crear una "oficina de reconciliació".

Fa un any que l'oficina existeix i funciona, i ja ha intervingut en uns 300 casos, prop d'un per dia. I ha pogut reconstituir 69 llars.

Després d'aquesta prova l'Exèrcit de Salvació ha publicat una memòria en la qual diu que si hi ha tantes d'unions desgraciades és que massa xicots i noies surten de l'escola sense haver aconseguit el coneixement elemental del que és indispensable a llur felicitat futura, especialment pel que fa a les lleis de la intel·ligència, la disciplina, el sacrifici i la higiene.

A les dones la memòria les acusa de no veure en el matrimoni més que un mitjà de deixar la fàbrica, la botiga o el despatx.

A tot arreu és igual.

BORSA — FINANCES — COMERÇ

FOMENT DEL TREBALL NACIONAL

El Foment del Treball Nacional ha rebut del cònsol de Suissa a Barcelona circulars i demandes d'informes de la XII. Fira Suissa de Mostres de Basilea, que se celebrarà del 14 al 24 d'abril vinent.

Els socis de la dita corporació que desitgin visitar aquell certamen podran recollir els esmentats documents durant les hores hàbils d'oficina.

El tancament de la frontera francesa.—Modificació de la tarifa segona de la llei d'utilitats.—Contra un acord de la Companyia Telefònica.—Exposició de productes espanyols a Portugal.—Informació sobre l'extensió del límit assenyalat en el règim del retir obrer.—L'aplicació de l'impost d'utilitats als obrers.—Altres assumptes.

Sota la presidència del senyor Salvio Iborra celebrà la seva sessió ordinària la Junta Directiva del Foment del Treball Nacional, donant-se possessió als nous Vocals recentment elegits i constituint-se la Mesa per a l'exercici actual.

Passant-se a despatxar els assumptes de l'ordre del dia, es llegí la comunicació tramesa pel Foment protestant dels freqüents tancaments de la frontera Port-Bou-Cerbère, que tants perjudicis ocasiona al comerç i a la mateixa indústria, i demanant que es posi remei d'una vegada, a les causes que obliguen a repetir aquelles disposicions del tràfec.

Per la secretaria es cridà l'atenció de la Junta sobre el R. D. de 2 de gener d'aquest any, pel que es modifica l'escala del núm. 3 de la tarifa 2.ª de la llei d'utilitats, elevant-sè sensiblement els tipus d'imposició. S'explicà que el fonament de l'alteració recolza en el principi de gravar en major quantia les rendes fixes que les variables i es féu un exàmen comparatiu de les diferències resultants de la modificació.

A aquest propòsit es promogué una animada discussió, fent-se sobresortir amb la freqüència que s'altera l'anomenat text refós de la llei d'utilitats, en forma que és difícil que pugui saber-se amb seguretat quines són les regles o tipus que regeixen, i que si bé s'han assenyalat recentment desgravacions en alguns tipus de les escales de la tarifa 1.ª, en canvi s'apella a cercar de seguida compensació sobrecarregant altres aspectes del tribut, com són el susdit de la tarifa 2.ª, i la impossició sobre les retribucions eventuals, que del 6 per 100 passa al 8 per 100; el qual té gran importància en la tributació sobre remuneració dels funcionàris de tota classe, per l'extensió de les tals retribucions o gratificacions. En el sentit exposat s'acordà que pel Foment es formulés una protesta davant el senyor ministre d'Hisenda.

Per un dels senyors Vocals, que en la Junta representan a la Secció de Comerç i Navegació del Foment, es donà compte de l'acord pres per la Secció d'exteriorizar el disgust produït entre les classes mercantils o industrials davant la resolució de la Companyia Telefònica Nacional d'Espanya referent al pagament dels rebuts en les oficines de la susdita. Per tal motiu es censurà amb vivesa la conducta de la dita empresa, que en diversos aspectes de la seva actuació desdiu de les prometenesc formulades en constituir-se, i es compagina malament amb el seu caràcter de nacional. Es féu allusió a l'actitud resolta dels abonats d'altres poblacions, com Santander i més recentment Tarragona, contra la conducta de la dita Companyia.

La Junta acordà fer seus els acords de la Secció de Comerç i Navegació i donar curs a la protesta formulada.

La Cambra Oficial de Comerç a Lisboa, desitjosa de donar a conèixer els productes del nostre país a la veina República, en la qual—diu—hom ignora l'altura i progrés de la indústria espanyola actual, es preocupa d'organitzar una exposició permanent, en la qual totes les despeses d'instal·lació correran a càrrec de l'esmentat organisme. La Cambra s'ocuparà, així mateix, de la recepció, instal·lació i custòdia dels objectes exposats, sense gravamen per a l'expositor, i també podrà encarregar-se de recomanar a les cases expositores representants aptes i de solvència que s'ocupessin de la venda dels seus productes a Portugal. L'única obligació imposada als expositors és la d'inscriure's com a socis de la Cambra. La Junta acordà posar a coneixement dels seus associats la plausible idea de la Cambra Espanyola de Lisboa, per tal que puguin utilitzar aquells serveis els industrials i els quals interessi el mercat portuguès.

La Comissió Nacional Puritària ha obert informació pública sobre si és pertinent comprendre, amb caràcter obligatori, en el règim del Retir Obrer els assalariats que percebin fins a 6.000 pessetes anuals, i, en cas afirmatiu, si s'ha d'obligar a aquests al pagament d'una quota mensual per a contribuir a llur assegurança de vellesa.

En presentar-se aquest assumpte a la Junta, per tal de discutir els termes en què s'havia d'acudir a la informació, es va exteriòritzar d'una manera viva i unànime el disgust que hi ha entre la classe patronal amb motiu de l'existència del règim del retir, en el qual subsisteixin tots els grans defectes amb què va aparèixer, i continua sense haver aconseguit fer-se popular entre les classes treballadores, per a les quals la insignificança de les pensions i la complicació del procediment no estimulen el més mínimum ni per a efectuar aportacions voluntàries ni tan sols per a sentir-se satisfets amb el règim. En aquest sentit hom va estimar que, amb els actuals principis, el retir obrer representa únicament un sacrifici patronal quasi estèril, i es va aprovar que l'informe del Foment es manifesti contrari a l'extensió proposada, mentre no es reformi substancialment el sistema, en forma que sigui positiva la seva eficàcia i hagi convencut les classes que pretén beneficiar de l'excel·lència dels seus resultats.

Per la presidència i alguns dels vocals que formaren part de la comissió que va visitar les autoritats locals, amb motiu del conflicte plantejat en fer-se efectius els descomptes per tributació d'utilitats als obrers, es va donar extensa referència d'aquella gestió i dels termes en què s'havia desenrotllat la conversa amb les dites autoritats.

Examinant les confusions i dubtes a què es presta la redacció de les disposicions pertinents al cas, que han donat lloc a interpretacions molt diferents, la Junta va fer patent, una vegada més, que l'actitud del Foment i les altres entitats que han intervingut en aquest assumpte, no significava adhesió ni oposició a la llei, sinó un simple acatament a una resolució dictada pel Poder públic, i que no es creia ara, procedent discutir ni la seva oportunitat ni el seu abast. Per això les al·ludides Corporacions i entitats es limitaren a fer gestions per a suavitzar l'aplicació de la llei, i va sollicitar aclariments per al seu compliment i recaptar del Govern la interpretació més extensa en benefici dels obrers afectats. Pel que fa al conflicte promogut per aquest assumpte, la classe patronal va mantenir l'actitud expectant que corresponia i sols es va moure per a veure d'abreujar la duració de la vaga i evitar les seves doloroses conseqüències.

Definida així la posició del Foment davant de la seva nova Junta directiva, es va acordar que per la secretaria es redactin unes instruccions que assenyalin l'orientació més aproximada als textos legals en l'aplicació de l'impost.

Hom va comentar que algunes empreses de serveis marítims pretenguin fer subscriure els exportadors determinats contractes, en forma, segons sembla, quelcom coactiva, i es va resoldre que pel Foment es fessin discretament les gestions que calguin per tal que no es causi perjudici als interessats.

Acabà la sessió amb la lectura de diverses comunicacions, entre elles una del ministeri d'Estat sobre l'aplicació del nou Arranjament cubà a les procedències espanyoles, i una altra del Consell Ferroviari relativa al traçat d'un ferrocarril directe a la frontera francesa.

CERTIFICATS DE PRODUCTOR NACIONAL

Por Real Ordre de 3 de febrer, publicada a la "Gaceta" del dia 7, es prorroga fins al dia 4 de maig vinent l'obligació que tenen tots els industrials de presentar el certificat de productor nacional expedit pel Comitè Regulador de la Producció Industrial, als efectes de l'aplicació de la llei de 14 de febrer de 1907.

El Comitè regulador expedirà amb la mateixa data, el dia 3 de l'expressat any i mes, tots els certificats de productor nacional sollicitats pels interessats fins al dia 3 de desembre de 1927, amb la sola excepció dels que per causes imputables a ells no tinguin unida a l'expedient tota la documentació que exigeixen les disposicions legals.

El Foment del Treball Nacional significa a tots els interessats l'absoluta conveniència de sollicitar aquest important certificat, i poden acudir a la secretaria d'aquesta corporació per a obtenir qualsevol aclariment sobre la forma d'adquirir l'esmentat document, pels avantatges que pot reportar a tots els industrials nacionals.

→ En virtut de les recents eleccions realitzades per les distintes seccions del Foment del Treball Nacional, la Junta directiva d'aquesta Corporació ha quedat constituïda pels senyors següents:

President, excel·lentíssim senyor En Domènec Sert; vice-president primer, En Salvi Iborra; vice-president segon, En Joaquim de Miquel; vocal comptador, En Ricard Vinyes; vocal tresorer, N'Arcadi Pallé; vocal bibliotecari, N'Emili Jorba; vocal conservador, En Gaietà Amar; vocal secretari, N'Antoni Segnier; vocal vice-secretari, En Pere Manén; vocals, En Pelai Rubert, En Joan Maria Roma, En J. J. Ferrer Vidal Güell, En Francesc de P. Xicoy, En Josep Maria Bohigues, En Francesc Castelltort, En Ramon Par, En Josep Canyameres Gonzalo, En Josep Bartomeu Granells, N'Antoni Marquès, En Joaquim Ribera, N'Abel Morros, En Julià Caparà, En Miquel S. Gatuelles, En Ricard Coromines, En Jaume Aragay, En Jaume Boada, En Josep Maria Suris Fontanals, En J. Viladomiu, En Jacint Vendrell, En Josep Mas, N'Albert Rafel, En Josep Serra, En Joan Creus Vila, En Josep Roman, En Valentí Iglésies, N'Higini Majem, En Josep Humet Cortès, N'Antoni Batlló, En Ricard Borrell, N'Isidor Valls, En Miquel Pich, En Cosme Puigmal, En Joan Albet, N'Isidre Abelló, N'Artur Riera, En Ramon Reñé, En Joan Millat, En Francesc Capella, En Lluís Sans, En Joan Fargues, En J. Miquel Martí, En Martí Gibernau, En Jaume Forn Brunet, En Baltasar Capo, N'Ignasi Conilles, En Josep Maria Roviralta, En Carles Bonet Duran, En Carles Soujol, En Joan Boada i En Francesc Freixes.

anti-EPILEPTICO de Lieja
Combate todas las Afecciones nerviosas
En los casos más graves, está su mayor éxito.
Lab. DALMAU OLIVERES, S.A. - BARCELONA
Venta: C. A. VICENS FERRER, Rda. S. Pere, 2.

El Consorci del Port Franc

L'extracció mecànica de sorres :: Obertura de pleca d'oferta de venda de finques :: Aprovació d'expedients d'expropiació :: Establiment del servei de paquets postals al Dipòsit Franc :: Ampliació del Dipòsit amb el Cobert núm. 2

En la darrera reunió celebrada pel Comitè Executiu i el ple del Consorci del Port Franc, sota la presidència del Comissari regi, Don Fernando Alvarez de la Campa, entre altres assumptes d'interès es tractà de l'extracció mecànica de sorres en els rius i platges d'aquesta capital, acordant-se que els tècnics del Consorci i els de la Junta d'Arenes estudiïn i redactin un projecte encaminat a tal fi i amb tendència a economitzar l'extracció i sobre tot a facilitar i abreujar el transport.

Foren aprovats en definitiu els expedients d'expropiació de les finques propietat de Na Jacinta Elías, En Joaquim Gelabert i En Carles Abellanet.

Hom donà compte de les resolucions dictades pel governador civil d'aquesta província en els expedients d'expropiació de les finques propietat de N'Eliseu Farrés, N'Alfred Boada i Na Lluïsa Salieti, acordant-se acatar i no recórrer de tals resolucions, tant per la justícia que en elles impera, com per la confiança que a tots inspira la serena energia de la dita autoritat.

La presidència manifestà que segons se li ha comunicat, tots els expedients d'expropiació de les finques afectades pel Port Franc, en els quals no existeixi acord entre expropiant i expropiat, seran resolts al Ministeri d'Hisenda.

Hom donà compte d'haver-se resolt per mutu acord entre els pèrits del propietari i de l'Administració, l'expedient de la finca núm. 24.

Foren oberts dotze plecs que contenien les ofertes de venda realitzades per altres tants propietaris.

El Consorci s'assabentà amb satisfacció unànime de la resolució dictada per la Direcció General de Comunicacions accedint a la petició formulada pel president per a establir una estafeta de Correus al Dipòsit Franc, per tal de facilitar la imposició de paquets postals.

Hom donà compte de l'escrit de la Junta d'Obres del Port, accedint a la concessió del Cobert núm. 2 del Molí de Bosch i Alzina, per a ampliació del Dipòsit Franc i instal·lació dels nous serveis.

ANUNCIS OFICIALS

SOCIETAT TRAMVIES DE BARCELONA, EIXAMPLA I GRACIA

La Junta directiva convoca els senyors accionistes a junta general ordinària per al dia 29 del mes que som, a les onze del matí, al local de les Oficines, Ronda de Sant Pau, 43, principal.

Per a assistir a la dita junta és indispensable, de conformitat amb l'article 13 dels Estatuts, dipositar almenys 25 accions cinc dies abans de l'assenyalat per a la dita Junta.

Els dipòsits d'accions s'hauran de fer a la Caixa social, Ronda de Sant Pau, 43, principal.

Barcelona, 13 de febrer de 1928.—El secretari, **P. Haas.**

CARNAVAL

Boles de neu de confeti de paper blanc fi. No contenen confeti d'encenalls, com les que ofereixen algunes cases. Preus econòmics. Des de 18 ptes. mil. E. Simó — Urgell, 85 i 87

DENTISTA Dr. **SERRALER.** Construcció de dentadures **INFERIORS** queden fixes i permeten mastegar i parlar correctament. **PLAÇA PALAU, n.º 5.**

MAIZENA
Cria nens robustos

BORSA DE BARCELONA

BORSI MATI: Interior, 72'05, 72'00; Nord, 114'65, 114'60; Alacant, 109'80; Andalús, 79'30, 79'40; Orenses, 41'60, 41'50; Transversal, 51'00, 51'50; Colonial, 103'50, 104, 102'75; Explosius, 169'50, 169'00; Filipines, 376, 379, 377; Aigües, 193'25, 193'75 i 193'50.

BORSA TARDA: Interior, 71'97, 71'95; Nord, 114'40; Alacant, 109'80; Orenses, 41'40, 39'90, 40'60; Transversal, 51'50, 51'25; G. Metropolità, 67, 66'50; Transversal, 51'25, 51'30; Colonial, 103'50, 103'75, 103; Chades, 772, 771; Gas E., 172, 171, 172; C. Docks, 22'75, 23; Dènies, 24'00, 25'00, 24'75; Explosius, 170'50, 170, 170'25; Filipines, 378, 377; Càceres, 27'50, 27'35; Sueres O., 40'00; Aigües, 193'50, 193'00.

BORSI NIT: Nord, 114'55, 114'50; Orenses, 40'80, 40'85; Colonial, 104'50; Chades, 776, 777; Filipines, 377, 376'75; Andalús, 79'25, 79'35; Autòmnibus, 94'25; Explosius, 169.

COMPTAT: Valors encara no inclosos en el butlletí oficial

Ajuntament Sevilla 1909	99'75	Forces Motrius 6% 1922	97'50
» Sevilla 1921	99'75	Molins Bascos 6%	88'00
» Jerusalem Exposició	99'50	Municipals 6% Trans. F. C. Sarrià	94'50
» Girona	100'00	Banc Hipotecari Uruguai	115'00
» Màlaga	101'75	Aigües de Valdonzella 5%	102'00
» Sabadell	99'50	Asfalt "Asfaut" 6%	100'00
Barcelona Tracción 6% 1907.	101'50	Bons Sarrià	100'75
Gallega d'Electricitat 6%	101'00	Mechaites del Vidre	97'00
Gallega d'Electricitat Bons 6%.	100'00	Bons Unió Salinera	100'00
General Tramvies 6%	100'00	Hidro Electrica Iberica	99'50
Tramvies Barcelona B. A. 1920.	100'25	Comp. Hisp. Mar. Gas i Mec. 6%	99'50
Vecinos Tramvies Preferents 7%	102'75	Bons Grifol 7%	97'00
Cinematográfica Verdaguer	95'00	Elec. Metallúrgica de l'Ebre	101'25
Maquinista Tiro i Levitina	101'75	Carburs Metàlics	98'75

BANCOMUNITAT, DIPUTACIÓ I AJUNTAMENTS	
Bancomunitat 1918	82'25*
» 1920	80'50
C. C. Comunal	82'25*
Oblig. Prov. 6%	101'25
Diputacions velles	86 50*
Diputacions noves	85'25*
Ajunt. Barcelona	100'00
Ajunt. Barc. amort.	89'25
» 1906 B.	84'25
» 1906 C.	83'50*
» 1907 D.	82'70*
» 1910 D.	83'00*
» 1913 E.	83'50*
» 1913 E.	79'25
» 1913 F.	78'00
» 1918 B.	83'00
» 1916 B.	82'75*
» 1917 B.	83'25*
» 1918 B.	83'00
» 1919 B.	82'75
» 1920 B.	83'00
» 1921 6%	99'75
» 1922 6% Exp.	101'00
Eixample 1896	98'50*
» 1913	90'25*
» 1907	94'25
Bons Reforma	84'25
Ajunt. Valen. 6%	100'50

DEUTES DE L'ESTAT	
Interior 4% A.	71'70
» » B.	71'75
» » C.	71'75
» » D.	71'75
» » E.	71'75*
» » F.	71'70
» » G. H.	71'70
Exterior 4% A.	87'30
» » B.	86'85
» » C.	86'65*
» » D.	86'55*
» » E.	86'15
» » F.	86'15*
» » G. H.	89'00
Amor. 1926 5% A.	94'00
» » B.	94'40
» » C.	94'30
» » D.	94'50*
» » E.	94'50*
» » F.	94'50*
Amor. 1926 1% A.	103'80
» » B.	103'85*
» » C.	103'80*
» » D.	103'75*
» » E.	103'50*
Amor. 1927 5% A.	104'05
» » B.	104'05*
» » C.	104'05
» » D.	104'05*
» » E.	104'05
» » F.	104'00*
Deute Ferroviari Amor. 1926 5% A.	103'05
» » B.	93'15
» » C.	93'20
» » D.	93'15
» » E.	93'25*
» » F.	93'25*
» » G.	93'40*
OBLIGS. FERROCARRILS	
Nord 1.ª hip. 3%	76'65
» 2.ª »	74'35
» 3.ª »	73'85
» 4.ª »	74'00*

Nord 5.ª hip. 3%	74'00
Pamplona	73'75
Tarragona	76'75
Lleida a Reus	76'75*
Astúries 1.ª	74'00*
» 2.ª	73'50
» 3.ª	73'15
Segovia 3%	70'00*
Alfonsos 4%	84'35
» Adherits	72'65
Sant Joan 3%	75'00
Aragona 4 1/2%	93'25
Osca 4%	86'50
Nord 6%	104'05
Nord 5 1/2% Val.	109'25
Alacant 1.ª 3%	70'15
» 2.ª 3%	69'65
» 3.ª 3%	80'80
M. S. A. 5%	99'00*
» B 4 1/2%	90'00
» C 4%	82'00
» D 4%	83'75
» E 4 1/2%	90'25
» F 5%	96'85
» G 6%	103'65
» H.	102'00
» I.	103'65
Francos 3 1/4%	62'00
» 3 1/4%	54'15
Directos 3 1/4%	53'75*
Badajoz 5%	102'85*
Urgent primitiva	43'00
» primitiva 3%	69'00
Andal. 1.ª fix 3%	67'00
» 1.ª variable	48'00
» 2.ª fix 3%	63'00
» 2.ª variable	44'75
A. 1907-B. 4 1/2%	67'00*
Andalusos 6%	102'50*
Gros fix	42'00
» variable	30'00
Bris fix	42'00
» variable	30'00
Secundaris 6%	71'00

Manresa-Berga 5%	91'00
Aux Bessain 6%	100'00*
Sarrià a Barna. 6%	101'25*
Fer. Catalunya 5%	88'75
» » 6%	99'50*
F. C. Catalans vells	74'00*
F. C. Catalans nous	80'25
Tànger a Fez 4%	102'25*
Cremallera 6%	102'00
Gran Metro 6%	95'50
Transversal 6%	87'00
OBLIGS. INDUSTRIALS	
C. de Tram. 4%	78'00*
» » 5%	94'00
Tram. B.M.G. 4%	78'00
Tram. B.M.G. 5%	94'25*
» St. Andreu 4%	77'00*
C. B. d'M. 1912 5%	93'75
C. B. d'M. 1920 6%	102'25*
Unió Elèctrica 6%	102'00
Aigües Barna. 5%	93'50*
» » 6%	102'75*
» Valencia 6%	100'00
Catalana de Gas 4 1/2%	89'50
» » 6%	89'25
R.E.C. Sant 6%	103'00
Energia 5%	100'75
» » 6%	93'25
» » Bons	100'50
S. F. P. Mol. 6%	93'75
» » » Bons 7%	100'00
H. A. Electri. 6%	105'00*
» » » Bons 6%	113'00*
Cooperativa F. El.	94'50
Transatlàntica 4%	88'00
» 6% 1918 A	102'75
» 6% 1922 B	105'00
» 5 1/2% cap.	109'00
» 5 1/2% cns.	101'85
R. Cons. Naval 6%	99'00*
» » Bons 6%	101'00*

G. Naval Llevant	95'50
Asland 6%	98'00*
» 7%	101'75
Hull. Espan. 6%	91'50*
U. Salinera d'Esp	102'00
F. d'Ogres 4 1/2%	92'50*
» » 5%	90'50
» » 6%	99'75
» » 1925	103'50*
Cons. i Pavim. 6%	96'25
Prodt. Pirelli 6%	99'25
Colonia Güell 6%	101'50
Potassa Súria 7%	102'75
Regeneració Ebre 5%	99'50*
» Llevant 6%	101'50*
» Bons 6%	102'50*
Tenceria Mod. 7%	98'50
Alts. F. d'And. 6%	98'00*
Sucrera Esp. 6%	100'50*
S. A. Cros 6%	102'25
ACCIONS	
Banc d'Espanya	604'00*
Canal Urgel	98'00*
Catalana D	136'00
» E	168'00
» F. pt. 6%	100'75
C. Transatlàntica O	55'00
» » P	58'00*
Espanya Industrial	260'00
Hispano Suiza	250'00
Hulleres	95'00
Industrias Agrícoles	223'00
Indust. Agrícoles B	114'00
Transmediterrània	105'00
Telefònica 7% P.	100'00

NOTA.—Els canvis assenyalats amb un asterisc (*) són canvis anteriors.

BORSA, MADRID

	Cor.
Interior	71'90
Amortitzable 4%	—
Amortitzable 5%	—
Exterior 4%	86'35
Banc d'Espanya	588'00
Tabacs	220'00
Sucres P.	114'50
Sucres O.	—
Cèdules	99'00
Nord	579
Alacant	540

CANVI DE L'ÓR

Alfons	113'00
Isabel	114'00
Unces i 1/2 unces	113'00
Petites	113'00
Francs	112'00
Lliures	28'25
Dòlars	5'30
Quilo de plata	95'00
Quilo de plat	12'000

DIVISES

Borsa de Barcelona

Francs	23'25
Suïssos	113'30
Belgues or	82'10
Lires	31'25
Lliures	28'70
Dòlars	5'88 1/4
Peso argentí	2'51
Marcs	1'40 3/4

BORSA DE PARIS

	Tanca	Anterior
Londres	124'02	124'02
Nova York	25'14	25'14
Bèlgica	354'25	354'25
Espanya	434'90	432'50
Itàlia	489'25	134'75
Suïssa	1023'50	489'25
Dinamarca		
Holanda	1025'00	1024
Noruega		
Suècia	683	
Praga	75'40	
Romania	155'50	
Portugal		
Argentina		
Brasil		
Grècia		
Alemanya	606'25	

BORSA DE LONDRES

Nova York	487
Holanda	121'25
França	124'02
Bèlgica	350'50
Itàlia	92'04
Alemanya	204'25
Suïssa	253'25
Espanya	2867
Dinamarca	182'62
Suècia	1816
Noruega	183'125
Lisboa	104'25
Praga	16'37
Àustria	346'00
Argentina	4787
Rio Janeiro	591
Montevideo	5075
Xile	3938
Buenos Aires	4787
Portugal	
Valparaíso	

DADES FACILITADES PER LA CASA JOAQUIM SITGES PADROSA

ARTICLE MERCAT	MESOS	TANQUES Precedent	TANQUES D'avui	Alça	Baixa
Cafè Nova York	Març	14'02	14'25	23	
	Maig	13'85	14'03	18	
	Juliol	13'62	13'75	13	
	Setembre	13'38	13'50	12	
	Desembre	13'23	13'34	11	
Sucre Nova York	Març	2'51	2'49		2
	Maig	2'59	2'57		2
	Juliol	2'68	2'65		3
	Setembre	2'76	2'73		3
	Desembre	2'83	2'81		2
Sucre Londres	Març	15.7 1/2	15.7 1/2		
	Maig	15.11 1/4	15.11 1/4		
	Juliol	16.0 3/4	16.0 3/4		
	Setembre	16.1 1/2	16.0 3/4		3/4
Blat	Març	130 1/4			
	Maig	129 7/8			
	Juliol	127 1/8			
Moresc Xicago	Març	91 3/8			
	Maig	94 3/8			
	Juliol	95 1/2			
Blat Liverpool	Març	9.11 7/8	9.11 1/2		3/8
	Maig	10.0 7/8	10.0 1/2		3/8
	Juliol	10.1 5/8	10.1		3/8
Metalls Londres	Comptant	61.15.0	61.18.9		3.9
	3 mesos	57.00.3	61.11.3		5.0
	Comptant	237.17.6	231.07.6		70.0
	3 mesos	235.02.5	231.17.5		55.0
	Comptant	20.01.0	20.03.0		2.0
	3 mesos	20.10.0	20.15.0		5.0
	Comptant	25.12.5	25.13.0		1.3
	3 mesos	25.12.6	25.13.0		1.3

MERCAT DE LLOTJA

CEREALS

BLATS

Aragó i Navarra	49 a 53
Castella	51 » 52 1/2
Manxa	» 52 1/2
Extremadura	» 51
Urgell i comarques	52 » 55

(Preus en pessetes els 100 quilos, sense sac, damunt vagó origen)

MORESC, ORDI I CIVADA

Moresc Plata	35 1/2
Ordi Extrem. i Manxa	
Ordi Urgell i comarques	37 » 38
Ordi estranger	
Civada Extremadura	37 » 37'50
Civada Manxa	33 1/2 » 35
Escaiola Andalusia	54 » 56

ARROS

Bomba Calasparra	185 a 188
Bomba	185 » 190
Rotonda	» 54 1/2
Matiset	55 » 56
Redondo O	54 » 54
Trencat	» 48
Farina d'arròs	39 » 40

LLEGUMS

Llentia	70 a 115
Faves Lloberes	48 » 49
Faves Extrem. i And.	47 » 48
Faves estrangeres	46 » 47
Faves Extrem. i And.	» 40 1/2
Faves estrangeres	» 44
Veces Segarra	» 42
Veces Andalusia	» 44 1/2
Erbs	43 » 44
Tàlies	40 » 41
Guixes	42 » 45

MONGETES

Castella	122 a 125
Mallorca	80 » 85
Pesa	
Urgell i comarques	83 » 100
Valencia	
Avellanes, sup. classe	70 » 100

CIGRONS

Sedó	105 a 200
Blanes ar. alf. 44/45	» 120
Blanes ar. alf. 45/50	56 » 57
Blanes ar. alf. 50/54	74 » 76
Blanes ar. alf. 55/60	63 » 64
Blanes ar. alf. 60/65	55 » 57
Pelons	53 » 55

(Preus en pessetes els 100 quilos, sense sac, damunt carro Barcelona)

FARINES

Força	50 a 125
Extra local	70 » 71
Corrent local	» 69
Extra Blanca Castella	» 70
Blanca corrent Castella	65 » 69
Belza	» 57

(Preus en pessetes, sac de 100 quilos, damunt carro Barcelona)

DESPULLES

Número 0	28 a 29
Número 4	25 » 27
Segonda	23 » 23
Arsores	20 » 21 1/2
Quartes	20 1/2 » 21

(Preus en pessetes els 50 quilos, amb sac, damunt carro Barcelona)

Menut (preus)	19 a 19 1/2
Segonet	19 » 19 1/2
Segó	» 15

Preus en vals la quartera de 70 litres, sense sac, damunt carro Barcelona)

ALTRES GENERES

GARROFES

Xipre	46 a
Negra Vinaroz	43 » 44
Negra Castelló	43 » 44
Negra Matafera	42 » 44
Eivissa	» 40
Roja	» 33
Mallorca	30 » 33

(Preus en vals els 40 quilos, sense sac, damunt carro Barcelona)

Polpa remolatxa estr.	37 a 37 1/2
Polpa remolatxa pela	21 » 22
Turró de coco	29 » 30
Farina de llinosa	29 » 31

(Preus en pessetes els 100 quilos, amb sac, damunt carro Barcelona)

Alfals	9 a 10
Palla Segrià	6 a 6 1/2
Palla curta	» 6 1/2
Palla d'oliveral	
Trepadella	

(Preus en pessetes els 40 quilos, damunt carro Barcelona)

OFERTES DIRECTES DE PROCEDÈNCIA

Oris Rioja	3 33 1/2
Arpó	» 36
Titus i Sulzes	33 » 34
Veces Màlaga	» 42
Faves pela	» 42
Favons pela	42 » 44
Ordi Urgell i comarca	
Civada Extrem.	» 39 3/4

(Preus en pessetes els 100 quilos, amb sac, damunt vagó origen)

ARRIBADES

ESTACIO M. S. A.

(Vagons)

19 de blat; 4 de farina; 1 d'ordi; 1 de civada.

ESTACIO NORD

(Vagons)

1 de blat; 7 de farina; 6 d'ordi.

PEL MOLL

CENTRE COTONER DE BARCELONA

LIVERPOOL	Dies.	A.	M.	D.	J.	C.	D.
Tanca anterior	1033	933	961	956	952	937	934
Obertura		931	959	954	950	935	Nom
Segon telegrama	1017	929	956	951	947	932	929
Tanca		947	978	973	968	951	948
Alça		14	17	17	16	14	14
Baixa	6						

NOVA YORK	A.	M.	M.	D.	J.	C.	D.
Tanca anterior	1850	1801	1802	1813	1825	1808	1808
Obertura			1789	1803	1808	1795	
Segon telegrama			1824	1843	1843	1821	
Tanca	1870	1812	1822	1835	1840	1822	1821
Alça							
Baixa							

NOVA ORLEANS	A.	M.	M.	D.	J.	C.	D.
Tanca anterior	1808		1780	1780	1786	1769	
Obertura			1773	1768	1773	1758	
Segon telegrama							
Tanca	1839		1813	1809	1812	1794	
Alça							
Baixa							

BRIFTS (Liverpool)	Gener Sakellar	Gener Upper	Març Sakellar	Març Upper
Tanca anterior	1661	1710	1288	
Obertura				
Segon telegrama				
Tanca	1688	1733	1307	
Alça				
Baixa				

	Alexandria Tanques del dia A.	B.	C.	D.
Ashmouni	2407	2436	2471	2500
Sakellar	3327	3385	3404	3445

DISPONIBLE EN PLAÇA — Good Middling (Standard Universal)

	Any Port	Orleans	Texas
	144	141	145

Arrib. als EE. UU. en un dia	44.000	B/s total 103.000
Arrib. als EE. UU. des de 1.er d'agost	6.919.000	» » 10.391.000
Vaixells a Liverpool	7.600	» » 10.000

Transferencies 4'87 3/8

NOTICIARI

LA PUBLICITAT

PREUS DE SUBSCRIPCIÓ

	Ptes.
Barcelona: any.	5'00
Península Ibèrica, trimestre.	1'50
Península Ibèrica, llatinos. " .	3'00
Altres països " .	10'—

SERVEI METEOROLOGIC DE CATALUNYA

Situació general atmosfèrica d'Europa a les set d'aquest matí:

Persisteix pel nord d'Europa el règim de baixes pressions que constituïx un mínimum a les illes de Scotland.

Plou en gran part de França i Dinamarca.

A Alemanya, a causa del fred reganyó, les precipitacions tenen lloc en forma de nevades.

Les temperatures mínimes d'aquesta matinada al sud de Suècia han estat de 10 i 18 graus sota zero a Estocolm i Karlstadt.

A la nostra península el temps ha millorat amb relació a aquests darrers dies, estant actualment el cel núvolós per les provincies del Nord i serè o amb pocs núvols a la resta.

Estat del temps a Catalunya a les vuit:

En general el temps és bo, dominant cel serè per l'interior i semi-núvolós per les comarques de la costa.

A la regió de Tortosa, els vents bufen del nord-oest amb alguna força.

Les temperatures mínimes d'aquesta matinada han estat les seguents: 3 graus sota zero a Tremp i un grau sobre zero a Pobla de Segur.

A l'escala de la cambra dels oficials del regiment d'Alcàntara, fou trobat el cadàver d'un home que representava tenir uns 28 anys.

Hom suposa que devia cercar refugi a l'esmentada escala per a passar-hi la nit, i en adormir-se vora del comptador del gas, morí a conseqüència de les emanacions despreses de l'aparell.

El desgraciat individu s'anomenava "El Sastre", i era natural de Castelló de la Plana, i, per la seva precària situació, no tenia cap domicili.

Per ordre del Jutjat, el cadàver fou conduït al dipòsit judicial de l'Hospital Clínic.

GRANS VERITABLE OCASIÓ

Rellotges en or i platí — Rellotges de fix :-: 41, Tallers, 41.

El senyor Joan Raspall presentà denúncia a la policia en la qual feia constar que el dia 6 del corrent, la seva muller anà a l'Església de la Mercè, i, en sortir es trobà a faltar una agulla imperdible de platí i brillants.

El denunciant ignora si la dita joia la hi robaren o la va perdre.

En distintes ocasions ha publicat aquesta Administració de Correus notes a la Premsa aconsellant al públic d'escriure amb la major antelació possible a depositar a la bústia del carrer d'Aragó, junt al baixador de Gràcia, la correspondència que hagués de remetre's per l'exprés ascendent de Madrid, prevenint que no podia responder-se que es cursés per la dita expedició la depositada després de les 19'30. Gran part del públic, per a assegurar la sortida de les seves cartes per l'exprés, ve acudint a l'andana amb objecte de depositar-les directament en les bústies del cotxe-correu que dona lloc a que en els breus moments de parada de l'exprés al baixador es produïxin veritables tumults junt a les bústies del cotxe, pugnant moltes persones per abastar-les i arribant a llançar cartes per les finestres de l'oficina ambulant quant el tren ha iniciat ja la marxa.

Amb el fi d'evitar aquestes anormalitats tense restar facilitats al públic. L'Administració de Correus instal·larà en l'andana del baixador davant el lloc en que ordinàriament es deté el vagó-correu, una bústia especial d'abast per a l'exprés que serà oberta a les 19'30 i tancada dos minuts abans de la sortida del tren, en aquest moment es recollirà la correspondència, lliurantla a l'Ambulant, i és d'advertir que les bústies del cotxe-correu aniran tancades ja que s'estableix la nova bústia especial abans dita.

Aquest servici començarà a prestar-se el dia 20 de l'actual.

El Col·legi Oficial d'Agents Comercials de Barcelona ens comunica que la seva Junta de Govern ha quedat constituïda en la forma següent:

President, En Josep Grant i Sala; vice-president, N'Agustí Giralt Balseres; comptador, En Francesc Deportós Martí; tresorer, En Pere Sans Salvador; secretari, En Lisini Andreu Lomarca; vocal honorari, En Lluís Agustí Sala; vocals, els senyors Ramon Taxonera Juanic, Lluís G. Oliveda Arenes, Manuel García de Pérez del Ingerto, Joan Sobreroca Llop, Narcís Bosch Bellver, Joan Puig Vila, Rafel Campalans Puig, Josep Maria Bios a Diukowitz, Josep Casacuberta Bofill, Joan Girona Fontanals, Claudi Rigol Miquel, Francesc Giralt Valls, Eduard Prats Brugada, Antoni Colomer Tutau, Pere Peris Torné i Francesc Santa Eulàlia Ferrer.

DONA MORTA PEL TREN. — Ahir al migdia, entre Montcada i Sant Andreu, un tren procedent de Lleida atropellà una dona, deixant-la morta a l'acte.

De moment no va poder ésser identificada.

Tapioques i Purés FIGUERAS

són els millors del món

Ahir a la tarda Llorenç Vives i Lledó, de 18 anys, va ésser auxiliat al dispensari del districte sisè, per presentar fractura de la cama dreta, que es va procuir al carrer d'Aragó, número 247, treballant a les ordres del senyor Josep M. Gelobart, per haver caigut d'una escala de mà.

Després d'auxiliat passà a l'hospital del Sagrat Cor.

Treballant a la imprenta del número 8, del carrer de Sant Agustí, el noi Carles Luznaga i Lomunión, de 12 anys, va tenir la desgràcia que una màquina li agafés la mà dreta i li tallés dos dits, de pronòstic reservat.

Va ésser traslladat a l'hospital de la Santa Creu.

Ahir al migdia, l'automòbil número 23718 B., propietat de Vicents Bosch, va atropellar al carrer de Muntaner la nena Maria Lluïsa Perutió, de 12 anys, i li produí una contusió al ventre, de pronòstic lleu.

Fou auxiliada al dispensari del carrer de Sepúlveda.

A la matinada d'ahir, Maria Fernàndez i Alvarez, de 26 anys, va ésser auxiliada al dispensari de la Universitat, per presentar diverses esgarrapades al rostre i a la cara esquerra, de pronòstic lleu, produïdes en barallar-se amb una altra dona anomenada Pilar Rodríguez.

Malalts del cor: NEUROKARDIN

L'ASSOCIACIO DE LA PREMSA DIARIA. — Amb gran nombre d'associats aquesta entitat va celebrar al seu local social, diumenge darrer, la seva sessió general reglamentària, presidida pel senyor Ribera Rovira.

Fou llegida i aprovada la Memòria reglamentària redactada pel secretari. El tresorer senyor Rodríguez Codolà va llegir l'estat de comptes de l'exercici econòmic finit, el resum del qual és el següent:

Ingressos, 53.5'8'13 pessetes; despeses, 33.968'75; existència a caixa, 19.629'38 pessetes. Fou aprovat.

Tot seguit es va passar a l'admissió de socis. Abans alguns oradors, entre ells els senyors Piracés, Madrid i Olives, es planyeren del nombre excessiu d'aspirants que es presenten, la majoria sense reunir les condicions necessàries.

Després d'un curt debat es va acordar suprimir d'ara endavant el Comitè d'admissió que funcionava, que haurà d'ésser substituït pel següent procediment: Les propostes seran dirigides a la Junta directiva; aquesta les aprovarà o rebutjarà en votació secreta, i traurà a informe del Comitè paritari les aprovades i les sotmetrà definitivament a l'assemblea general, en la qual hauran d'ésser sotmeses a votació, com fins ara.

Efectuada la reglamentària votació per a l'admissió dels socis que es presenten, foren admesos per majoria, Na Maria Luz de Morales i En Carles Rodríguez Soriano, de "La Vanguardia" i "El Liberal", respectivament.

El president comunicà a l'assemblea que s'anava a procedir a la implantació de diverses classes d'idiomes per als socis de l'Associació, havent d'inscriure's prèviament els associats que ho desitgin.

La Comissió de testeigs d'aquesta entitat, d'acord amb la "Tertúlia Catalana", ha disposat celebrar el seu tradicional "Ball de disfresses" el vinent dia 20, dilluns de Carnaval a la nit, a la platea del teatre Romea.

En aquests balls seran adjudicats valuosos premis a les disfresses que més es distingueixin pel seu bon gust i originalitat.

Al mateix temps aquesta Comissió posa a coneixement del públic, que per tal de donar a la festa una nota de bon gust, ha aconseguit que hi asisteixi la eminent dansarina "Aurea", la qual farà una exhibició del seu art meravellós en obsequi als socis de les entitats organitzadores.

Al domicili social de la "Tertúlia Catalana" i "Associació de Mercers", així com a l'Administració del teatre Romea, poden recollir-se les invitacions per al dit ball.

OBSERVATORI METEOROLOGIC DE LA UNIVERSITAT DE BARCELONA. — Dia 14 de febrer de 1928. — Hores d'observació: 7, 13, 18. Baròmetre a zero i al nivell de la mar: 767.5, 767.1, 769.0 millibars; 1023.3, 1022.7, 1025.7 millimetres; termometre a l'ombra: sec, 12.0, 20.7, 15.7; humit, 9.1, 14.3, 12.7; humitat centèsimes de saturació: 66, 45, 63; vent: direcció, WNW, NNW, NNE; velocitat, 3, 2, 6. Estat del cel: quasi tapat, quasi tapat, núvolós. Classe de núvols: Ci, Ci-St; Ci-St, A-St; Ci-St, A-St. Temperatures extremes a l'ombra: màxima, 22.5; mínima, 11.7; id. arran de terra, 9.8. Oscil·lació termométrica: 10.8. Temperatura mitjana, 17.1. Precipitació aquosa, des de les set del dia anterior a les set d'avui: millimetres de gruix, 0 o sigui, litres per m.2, 0.0. Recorregut del vent en igual període: 13.5 quilòmetres.

El "Reial Cercle Artístic" ha publicat ja el cartell anunciador del tradicional ball de disfresses que prepara celebrar al Gran Teatre del Liceu el dilluns dia 20. El cartell és obra de l'insigne artista Pasqual Capúz.

Es indubtable que la festa serà la nota culminant d'art en el present Carnaval, superant en riquesa i originalitat a quantes s'han celebrat fins ara.

La grandiosa sala de teatre i escenari oferiran un vistós i sorprenent aspecte, ja que la direcció i ornat van a càrrec del reputat escenògraf Oleguer Junyent.

En vista de la inusitada demanda d'invitacions per a l'esmentat ball, els constants i assidus concorrents al mateix deuen apresurar-se, puix a última hora no se'ls podria complaure.

L'Unió de Xofers de Barcelona, ha organitzat pel dia 17 d'aquest mes, un gran ball de disfresses, que tindrà lloc en el saló del "Nuevo Mundo" (Marquès del Duero, 50).

A les disfresses que es presentin més artísticament vestides, seran obsequiades amb sis premis repartits per un Jurat.

EL MOVIMENT MARITIM

VAIXELLS ENTRATS

Vapor espanyol "Rey Jaime I", amb càrrega general i 76 passatgers, de Palma.

Vapor espanyol "Infanta Isabel de Borbón", amb càrrega general i 152 passatgers, de Buenos Aires.

Vapor italià "Canopus", amb petroli, de Constança.

Vapor norueg "Hallfried", amb càrrega general, de Nova Orleans.

Yacht anglès "S. J. Sapphire" de Palma.

VAIXELLS DESPATXATS

Vapor espanyol "A. López", amb càrrega general, cap a Nova York.

Vapor alemany "Barbarà", amb càrrega general, cap a Gènova.

Vapor espanyol "Vasco", en llast, cap a Castelló.

Vapor espanyol "Rey Jaime I", amb càrrega general, cap a Palma.

Vapor espanyol "Mahón", amb càrrega general, cap a Eivissa.

Vapor espanyol "Cabo Menor", amb càrrega general, cap a Marsella.

L'àcid úric

és un enemic disposat a amargarnos la vida. L'àcid úric és el que ens proporciona dolors en forma de

Reumatisme : Gota
aciàtica : Arenilles
Càlculs : Lumbagos

El més murri és fa fort, es cristallitza, i en aquest estat és necessari dissoldre'l si voleu alliberar-vos-en. El que es capfica, cal que cerqui un dissolvent que sigui alhora eficaç i no alteri les funcions de l'estómac, ni del cor i a ésser possible, que actui ràpidament, que sigui fàcil de prendre i que no s'hagi de seguir cap règim especial i que resulti econòmic

Totes aquestes qualitats les reuneix

Uricure

el qual, en alliberar-vos d'aquest terrible enemic, l'àcid úric, us deixa gaudir novament de la vida

ELS ESPORTS

FUTBOL

ACLARIMENT

Per bé que no tenim costum de rectificar les errades d'imprenta, ens interessa aclarir-ne una que va sortir ahir a la ressenya del partit Barcelona-"Real Sociedad" i que es referia al jugador Castillo, i que no sols desvirtuava tot el sentir del pensament que havia guiat en escriure'l, però li imputava un defecte que a honor de la veritat no hem vist mai en el simpàtic lleidatà: el de jugar brut.

El linotipista erròniament havia escrit: "En Castillo, per bé que algunes vegades massa brut, no va pas deixar decaure", etc., en lloc de "per bé que algunes vegades massa lent", etcètera, tal com deia l'original.

Com que entre la brutícia i la lentitud hi ha un abim, ens ha interessat fer l'aclariment per a satisfacció pròpia i del mig-centre de l'equip blau-grana. — B.

BOXA

LA REUNIO D'AVUI

Per a aquest vespre el trust d'empresaris i managers té anunciada una reunió pugilística professional a base dels combats Castillo-Pérez, Oroz-Dempsey i Pujol-Marco.

El match Oroz-Dempsey és el que més podria interessar si no fos la baixa forma que palesà en el seu darrer combat contra Torelló, que el va batre per k. o., no ens fes pensar que Dempsey serà anit novament batut. Oroz sembla estar actualment bastant per damunt del seu contrincant; fa l'efecte que hom li ha assenyalat a Dempsey com a adversari per proporcionar-li una victòria fàcil.

Paul Noach, campió d'Alemanya del pes ploma, ha desafiat oficialment a Quadrini pel títol europeu de la categoria.

— Diumenge vinent, a Marsella, Laffineur boxarà contra Gavaldà i Young Martí contra Gregoire.

— Knute Hansen debutarà el dia 27 del mes que som, a Londres, contra Charlie Smith.

— Dijous passat, a Londres, va debutar el pes ploma americà, de color, Willie Hines, anomenat "el gat salvatge de Xicago, el qual, oposat a Paddy Jones, va obtenir una fàcil victòria per punts.

— Bud Taylor, campió d'Amèrica del pes gall, fou declarat batut dijous a Xicago pel pes ploma Joe Sauger, en circumstàncies que fan dubtar de la rectitud del fall.

Durant els sis primers rounds del match els dos homes feren poc més o menys joc igual, però al setè, Taylor va anar a terra, a conseqüència d'un cop visiblement baix, que l'àrbitre, però, no va veure. Li foren concedits cinc minuts de descans, transcorreguts els quals fou declarat batut per "k. o.", en vista què ho va reprendre la lluita. El públic protestà ostensiblement, i si no hagués estat la policia, hi hauria hagut trencadissa.

— El vinent dia 6 del mes entrant, a París, Humery, francès, i Scillie, belga, disputaran un match-revenja del que darrerament va valer una victòria del primer per desqualificació del seu contrincant.

—També el dia 6 d'abril, a Berlín, l'alemany Paul Noach, que acaba de reptar a Quadrini, serà oposat al francès Eduard Mascart.

— Lew Tendler, el boxador que fa un parell de mesos va batre Hilari Martínez, ha experimentat la mateixa sort a mans d'Ace Hudkins, un dels aspirants més qualificats al campionat del món dels welters. En el match que acarà els dos pugilistes, Tendler va anar a terra al vuitè round, però va aconseguir refer-se i acabà el combat entre les aclamacions del públic. Aquest boxador compta actualment 39 anys.

— Diuen de Berlin que Domgoergen, que acaba de vèncer a Herse, serà oposat el dia 4 d'abril al francès Molina.

— El dia 20 del mes que som, a Nova York, Kid Francis serà oposat a Archie Bell. S'estan fent treballs per aconseguir que el match sigui homologat com de final del campionat del món del pes gall.

— El boxador Fernand Delarge, (mig-fort), que va batre Uzcudun a Barcelona, sembla que es tròba en plè "tobbogan". Batut a París el dia 5 per Egrel, prou conegut dels barcelonins per la seva manca de facultats, Delarge, diumenge a Torí, va haver d'abandonar al setè round davant Bonaglia.

— El pròxim Congrés de la "International Boxing Union", tindrà lloc el dia 5 del mes d'agost d'enguany, a Amsterdam.

— El dia 20 del propvinent mes de març a Lió, Llucià Vinez posarà en joc el seu títol de campió de França del pes lleuger, davant Robert Sirvain. Hom recordarà que Vinez poc després d'haver estat batut per Rayo, va aconseguir conservar el títol que ara torna a posar en joc, davant Lecadre, a París, quan tothom esperava que el perdria.

— En el match per al campionat d'Anglaterra del pes welter, disputat diumenge, Jack Hood, campió, va batre el seu challenger, Len Johnson per punts.

ATLETISME

UNA ACTITUD ELOGIABLE

Del nostre amic Albert Maluquer hem rebut la següent lletra:

"Senyor President de la Federació Catalana d'Atletisme. — Ciutat. Molt senyor meu: Amb ver sentiment he anat seguint els treballs de PREPARACIO OLIMPICA que té l'obligació d'executar la nostra superior entitat, la R. C. E. d'A., esperant inútilment que d'un moment a l'altre emprendria la seriosa tasca indispensable, però veig que no és així.

També esperava que la Federació Catalana d'Atletisme, que vostè presideix tan acuradament, faria quelcom pel seu compte, és a dir, que no voldria embolcallar-se en el silenci que arreu se sent i que pot confondre's amb el de la mort.

Si no fossin les "entrades còmiques" de M. André, creuria que no s'estan JA DISPUTANT les Olimpiades d'enguany.

Jo, que no sóc ningú, ni tinc altra representació QUE LA MEVA PROPIA, no vull passar-hi. Com a amant de l'Atletisme, pel present escrit tinc el gust d'assabentar-lo que he citat a tots els companys nomenats TECNICS per la Federació, a una REUNIO PRIVADA per a tractar exclusivament de donar la nostra opinió sobre el que cal fer per a la preparació olímpica a Catalunya. No volem sols criticar, sinó donar solucions.

Si mal no recordo, és aquí on hi ha solament TECNICS OFICIALS, i essent jo un dels tals, no vull que els UNICS que poden enraonar callin, COM TOTS, salvant els companys de premsa...

Com sempre, sóc de vostè el més affm. servidor, **Albert Maluquer.**"

MOTORISME

LA XII EXCURSIO COL·LECTIVA PER EQUIPS

La classificació oficial d'aquesta cursa, celebrada diumenge, és així:

Primer. — Equip vermell-blanc: Ignasi Faura, motocicleta "B S A", 350 cc.; Josep Buxadé, motocicleta "B S A", 350 cc.; Antoni Renom, side-car "B. S. A", 500 cc.; (diferència, 1 m. 11 s.): Josep M. Planàs, autocicle "Amilcar", 1,100.

Segon. — Equip caqui: Avelí Garriga, motocicleta "Lutetia", 175 cc.; Joaquim Carrasco, mòto Peugeot, 350 cc.; Melcior Baixas, autocicle "Salmson", 1,100 cc.; (diferència: 2 m. 4 s.); Andreu Ferrer, autocicle "Fiat", 1,100 cc.

Tercer. — Equip blanc: Joan Broca, motocicleta "Ariel", 500 cc.; Antoni Cristòfol, moto "Ariel", 500 cc.; Manuel Torres, side-car "Ariel" 500 cc.; (diferència: 5 m. 57 s.); Joan Juvé, autocicles "Fiat", 1,100 cc.

Quart. Equip blau-vermell: Julià Bigorra, moto "B S A", 250 cc.; Josep Gabaldà, moto "Terrot", 350 cc.; Joaquim Mates, autocicle "Fiat" 1,100 cc.; (diferència: 10 m. 19 s.); Jaume Bellver, autocicle "Fiat" 1,100 cc.

Cinquè. — Equip groc: Lluís Angli, moto "Ariel" 500 cc.; Francesc Roig, moto "Ariel", 500 cc.; Manuel Delgado, side-car "Ariel", 500 cc.; (diferència: 11 m. 05 s.); Francesc Bofill, autocicle "Fiat", 1,100 cc.

Sisè. — Equip vermell: Rosend Soler, moto "Douglas", 600 cc.; Pau Aixelà, side-car "Douglas", 350 cc.; Josep Labori, moto "Douglas", 600 cc.; (diferència: 12 m. 21 s.): J. Castelló, autocicle "Amilcar", 1,100 cc.

HOCKEY

CAMPIONAT DE CATALUNYA

La puntuació d'aquest concurs després dels partits de diumenge passat, els resultats dels quals donàvem ahir, és com segueix:

Primera categoria

	J.	G.	E.	P.	F.	C.	P.
Universitari ...	10	8	1	1	24	5	17
Polo	10	6	2	2	19	11	14
Terrassa	9	5	1	3	5	6	11
Junior	10	2	2	6	8	13	6
Barcelona	8	1	2	5	7	20	4
Tarragona	9	1	2	6	6	14	4

Segons equips

	J.	G.	E.	P.	F.	C.	P.
Barcelona A....	14	12	1	1	20	5	25
Universitari ...	14	9	3	2	22	4	21
Junior A.....	14	9	1	3	22	10	19
Universitari B.	13	8	2	3	12	11	18
Polo	14	7	2	5	20	9	16
Galeno A.....	14	5	1	8	11	18	11
Barcelona B....	13	4	1	8	5	11	9
Terrassa	13	4	0	9	12	14	8
Junior B.....	14	3	1	10	7	32	7
Galeno B.....	13	1	0	12	1	27	2

Liquidació per balanç

AL CAVALL REGALAT...

"Al cavall regalat, no li miris el dentat". Sol voler-se dir amb això que quan rebem un present se'ns ha de donar igual que s'gui vell com que sigui nou.

Figureu-vos: la nostra Liquidació per Balanç és una

SERIE DE PRESENTS

tan extraordinaris, que cometreu un greu error si no passeu per les nostres botigues a escollir el que més us agradi.

Podreu escollir el que preferiu, de manera que ho fareu després d'haver-li "mirat el dentat". Us oferim, amable lectora, preciositats de models, d'última moda, a la vostra elecció, per uns

PREUS TAN BAIXOS

que, en realitat, el que que portareu serà els magnífics presents que en tot el que resta de mes posem a la vostra disposició.

Tindrem el gust de veure-us per aquesta casa vostra!

CALÇATS Minerva S. A.

Via Laietana, 30
Salmeron, 71 - Pelayo, 11 - Rambla Estudis, 4,
Colom, 2 (entrada Plaça Reial), i Escudellers, 6

PILOTA BASCA

CLUB BASCONIA

Aquest Club celebrà Junta general ordinària al Frontó Principal Palace i tractà de l'ordre del dia, lectura de l'acta anterior, aprovació de comptes, lectura, memòria i renovació de càrrecs, per als quals foren reelegits els mateixos de l'any anterior:

President honorari: Josep Ciudad; president, Manuel Balet; vice-president, Josep Rigau; tresorer, Pere Escudero; secretari, Enric Escudero; vice-secretari, Llorenç G. Tornel; vocal intendent, Francesc Bosch; vocals: Pere Patau, Grau Larrinaga, Antoni Ubarrechena, Joan M. Cendoya.

TENNIS

NOVA JUNTA DIRECTIVA

El Lawn Tennis Club del Turó celebrà diumenge passat l'assemblea general ordinària, havent-se elegit la següent directiva:

President, Lluís Escayola; vice-president, Francesc Rodon; secretari, Manuel de Barnola; vice-secretari, Josep Lluís de Prat; tresorer, Josep M. de Delàs; vice-tresorer, Francesc Sangrà; cap de material, Antoni Ordóñez; bibliotecari, Juli Caparà; vocals, Josep Mir, Lluís Blasco, Arnold Tobler i Ramon Puigmartí.

EXCURSIONISME

CENTRE EXCURSIONISTA BARCELONES

Dijous, dia 16 de febrer, a dos quarts d'onze de la nit, conferència ilustrada amb projeccions, a càrrec del soci En Ramon de Semir, el qual tractarà el tema: "Sota les crestes de les tempestes". Impressions d'una setmana de campament al Pirineu aragonès.

Després de la conferència tindrà lloc el sorteig dels participants a les curses d'skis anunciades per al diumenge.

Diumenge, 19 de febrer. Tercera jornada del IV Concurs d'Esports de Neu. Cursa social de baixada, Copa "Barcelonins" i cursa interclubs de velocitat Copa Pirineu, a desenrotllar a les pistes de La Molina.

El mateix dia s'efectuarà també una excursió a Bràda i Castell de Montoliu, sortint de l'estació de França a les 5'40.

Dijous 23 de febrer, a dos quarts d'onze de la vetlla, repartiment de premis als guanyadors de la V cursa Travessia del Montseny. Es projectaran interessant vistes de la cursa obtingudes pels consocis senyors Reixach i Josep de la Riva.

Cada dia, de set a vuit del vespre, es podrà visitar, a l'estatge social de l'entitat, Nou de la Rambla, 22, principal, la magnífica exposició de postals del Pirineu aragonès obtingudes pel president de la Secció de Fotografia del Centre, En Ramon de Semir, sobre aquest lema: "Reculls d'un camping a Llosàs".

Aquest número ha passat per la censura governativa

A Cubelles un home es llença a la via des de dalt d'un tren per collir el capell i es ferelx greument

En arribar a l'estació de Cubelles, el vent es va endur el capell del passatger Miquel Bertran Fàbregat, qui es va llençar a la via per a recollir-lo quan el tren encara corria, i es va produir ferides de consideració. Recollit per altres viatgers i per funcionaris de l'estació de Cubelles, fou assistit pel botiquí del tren i després dut al seu domicili.

Homenatge a Joaquim Folch i Torres

El banquet d'homenatge que el Reial Cercle Artístic organitza en honor de Joaquim Folch i Torres, amb l'objecte de celebrar la publicació de la seva obra "Història General de l'Art", tindrà lloc demà, dijous, dia 16, a les nou de la vetlla, a l'estatge social (Rambla dels Estudis, 6). Totes aquelles persones que desitgin adherir-s'hi convé que ho facin per tot avui a la Secretaria del dit Cercle.

SOLER I TORRA G^MANS

BANQUERS

BITLLETS

Francesos, 23'25 per 100.
Anglesos, 28'72 ptes.
Italians, 31'25 per 100.
Belgues, 82'10 per 100.
Suïssos, 113'30 per 100.
Portuguesos, 0'26 pessetes.
Alemanys (Reichsmark), 1'40 id.
Austria (xilling), 0'78 pessetes.
Txecoslovàquia, 17'25 per 100.
Holandesos, 2'34 pessetes.
Rússia (Tchervonetz), 17 pessetes.
Grècia, 7'50 per 100.
Suècia, 1'54 ptes.
Noruega, 1'52 pessetes.
Dinamarca, 1'53 pessetes.
Finlàndia, 14 per 100.
Romania, 3'25 per cent.
Bulgària, 4 per 100.
Turquia, 2'65 pessetes.
Estats Units, 5'89 idem.
Canadà, 5'79 idem.
Argentins, 2'52 idem.
Uruguais, 5'80 pessetes.
Xilens, 0'65 pessetes.
Brasilers, 0'65 pessetes.
Bolivians, 1'50 pessetes.
Colombians, 5'00 pessetes.
Peruans, 19'00 pessetes.
Paraguais, 0'09 pessetes.
Venezuela, 1'00 pessetes.
Japonesos, 2'50 pessetes.
Argelins, 23'— per 100.
Egipte, 28'75 ptes.
Filipines, 2'35 pessetes.

OR

Alfons, 114 per 100.
Unces, 114 per 100.
4 i 2 duros, 114 ptes.
1 duro, 7'50 ptes.
Isabel, 115 per 100.
Francs, 113 per 100.
Lliures, 28'50 ptes.
Dòlars, 5'85 idem.

CAFES - RESTAURANTS - BARS

Col·loqueu en les vostres ampolles d'aigua

TAPES AUTOMATIQUES

PATENT CASTELLÓ, que reune ixen els requisits que exigeix la circular de la Inspecció Provincial de Sanitat. Concessió T. A. P. 88 i 88 — Lliuria — 88 i 88

Consultar siempre a vuestro médico, os recetará

PULMONILO

Un frasco os curará la Tos

Rocalla

MATERIAL PER A TEULADES

JOSE ESTEVA Y CIA. RBLA ESTUDIS, 14 i CANUDA, 2 PRAL BARCELONA

BARCELONA

La política

DISCUSSIONS POLÈMIQUES SOBRE LA FORMA DE GOVERN MÉS CONVENIENT

Recollim del corresponsal del "Brusi" a Madrid.

"Los trabajos de varios ingenios de dentro y fuera de la Corte, que están publicando estos días dos periódicos madrileños, relativos a lo que es preciso hacer para restablecer el régimen normal, y a la forma de Gobierno más conveniente hoy al interés de España, han picado la curiosidad de las gentes, originando discusiones y polémicas."

Diu el mateix corresponsal:

UNA COMMEMORACIO AMB INTENCIO POLITICA

"Ha pretendido darse a la conmemoración del aniversario de la República en España este año por los enemigos de las instituciones un relieve extraordinario con intención política que por su evidencia no merece la pena llamar hàcia ella la atención especial del lector. De resultas de los trabajos hechos han venido a Madrid bastantes delegados de provincias, los cuales después de recorrer los centros de reunión del republicanismo más significados de la Corte, visitaron el cementerio civil, depositando ramos de flores sobre las tumbas de los principales propagandistas, dedicándose durante la jornada después a cambiar impresiones con los correligionarios madrileños. La autoridad, que había prohibido el banquete monstruo que preparaba la Alianza Republicana, toleró, sin embargo, pequeños ágapes en los círculos y las cuchipandas de carácter familiar celebrádas en algunos cafés en ninguna de las que se pronunciaron discursos. Buena parte de los republicanos de provincias acudieron la víspera y hoy al domicilio del ex diputado don Marcelino Domingo, que se halla enfermo de gravedad aquí y sometido a la estrecha vigilancia de los médicos, quienes le han prescrito un reposo absoluto.

El despertar republicano carece en absoluto de importancia, aunque otra cosa pretendan hacer creer a las gentes sencillas los interesados en darle aire y ponerlo por las nubes. No existen ni organización, ni fuerzas, ni programa, y claro que sin la concurrencia de los tres elementos sería y será imposible construir nada: existe, sí, y padece indudable ceguera quien lo niegue, una general aspiración al restablecimiento de la normalidad constitucional, pero esta aspiración no deriva hacia el derrotero republicano, por el contrario, se mantiene dentro de la fórmula monárquica, esperàndolo todo de ella. ¿Cuándo? ¿Cómo?; el tiempo lo dirá, pero hoy, lo mismo que hace cincuenta y cuatro años, el espíritu público tiende en España a buscar la postura definitiva conservando el régimen monárquico.

La historia de la República española es de ayer, y no podemos olvidarla. En diez meses devoró cuatro presidentes del Poder ejecutivo, dió lugar a discordias fratricidas, arruinó la Hacienda y el crédito público, concedió al carlismo una vitalidad que no tenia, proporcionando pretexto además para que los barcos de guerra fueran intervenidos por potencias extranjeras, previa la declaración de piratería. Es natural que con tales antecedentes, que ponen como decimos en términos vulgares los pelos de punta, nadie poseedor de mediana responsabilidad, sienta inclinaciones a una repetición de la escena, repetición que sería aún más dolorosa todavía ahora, habida cuenta del poderío que tienen los ideales comunistas en el mundo. A los que hablan de una República conservadora, con mucha artillería, mucha caballería y mucha guardia civil, recordando la famosa frase de Emilio Castelar, precisa recordarles, no se adapta semejante figurín a la idiosincrasia del pueblo español, el cual continúa prefiriendo a todas las modificaciones exóticas, su olla, su misa y su doña Luisa."

UNA AL·LUSIO TENDENCIOSA

El nou diari barceloní del P. U. P. "La Razón", publicava ahir al matí un article editorial sota els epígrafs "La batalla entre el separatismo y España, planteada en el terreno idiomático. — El carácter bilingüe del catalán". Es un article que reprodueix tesis ja conegudes i discutides, però en el qual trobem una allusió personal que hem recollit. Diu "La Razón":

"A nosotros nos consta — la referencia es de un amigo entrañable, muy catalán, pero no separatista, y muy personalmente relacionado con Rovira y Virgili —, que el "leader" del nacionalismo integral reconocía en amistosa "causerie" que los Gobiernos de Castilla habían sido hasta inhábiles al no absorber el idioma catalán, imponiendo el castellano a todas las clases, haciendo así imposible el milagro de su revivencia.

La generosidad de España ha tenido — nos consta — esa amable interpretación hermenéutica, que, por otra parte — abstracción hecha de la ausencia de noble sentimentalidad — es una traducción exacta del por qué el idioma catalán no ha desaparecido después de la definitiva incorporación de Castilla y Aragón."

Aquest número ha passat per la censura governativa

LA CULTURA

CONFERENCIA A L'INSTITUT FRANCES

Demà, dijous, es donarà, de set a vuit del vespre, a l'Institut Francès (Aragó, 316), una conferència a càrrec del director de l'esmentat centre, monsieur Bertrand, sobre el tema: "L'étudiant d'autrefois et d'aujourd'hui".

Entrada, amb invitació.

SESSIO DE L'INSTITUT DE MEDICINA PRACTICA

En la darrera sessió científica celebrada a l'Institut de Medicina Pràctica, exposà el doctor Caballero Fernàndez el valor dels signes subjectius en patologia digestiva, i assenyalà els avantatges que reporta en els malalts l'estudi detingut de tots els elements que poden obtenir-se per interrogatori que forçosament han de formar un tot amb la restant exploratòria.

Objectà al dissertant el doctor Rocha.

En la sessió que se celebrarà demà, dijous, a les deu de la nit, el doctor Badia estudiarà "Alguns aspectes de la medicació digitàlica", i el doctor Martín Recón, "Deformitats congènites que és precís operar en el nou nat".

CONFERENCIA SOBRE MALLORCA

Al local del Centre Excursionista Minerva (carrer de Santa Clara, 8 i 10, Barceloneta), l'entusiasta excursionista Enric Oliver donarà demà, dijous, a les deu de la vetlla, una interessant conferència, amb projeccions, sobre el tema "Mallorca pintoresca".

L'acte serà públic.

CONFERENCIES A L'HOSPITAL DE LA SANTA CREU I DE SANT PAU

Dilluns, dimarts i dimecres, dies 20, 21 i 22 del mes que som, a dos quarts d'onze del matí, i al Servei Clínic que el doctor Joan Freixes té al pavelló de Sant Leopold, de l'Hospital de la Santa Creu i Sant Pau, es donaran les següents conferències, essencialment pràctiques:

Dia 20. — Doctor Joan Freixes: "Neumotorax terapèutic: Vàlua que ha d'assignar-se-li: Reacció pleural".

Dia 21.—Doctor Ramon Torres Carreres (radiòleg de la visita); "Diagnòstic Rontgen de les lesions destructives de l'aparell respiratori intratoràcic".

Dia 22.—Doctor Josep Maria Grau (laringòleg de la visita): "Evolució de la laringitis tuberculosa".

Els que esdevenen propietaris d'automòbil han de retirar la patent dins dels quinze dies

La Secció de Recaptació de Contribucions fa públic aquest advertiment:

Són diversos els propietaris de vehicles donats d'alta que no han anat encara a retirar llurs respectius patents, i com que s'acaba el termini voluntari per a llur pagament, es recorda que les expressades patents per altes han d'ésser satisfetes dintre dels quinze dies següents al de la presentació de la corresponent declaració. Les patents no satisfetes dintre del termini indicat incorreran en recàrrecs.

Un automòbil bolca a la carretera de Girona a Palamós

Un mort i un ferit

En el quilòmetre 4 al 5 de la carretera de Girona a Palamós, l'automòbil ocupat pels germans Joan i Josep M. Solér, de Palamós, bolcà a conseqüència d'haver esclatat un neumàtic davanter, amb tanta dissort, que el cotxe donà una volta de campana sencera i agafà a sota En Josep Maria, deixant-lo mort a l'acte.

L'altre germà fou llançat del vehicle i sofrí ferides de consideració.

El cadàver del dissortat Josep Maria, quedà dipositat provisionalment a Celrà, prop del poble que ocorregué l'accident.

Les lesions del germà ferit, no inspiren temors, i sembla que aviat en serà guarit.

Lladres en una masia de Santa Oliva

Diumenge, mentre els amos eren al Vendrell, entraren lladres a la masia coneguda per "Can Coloma", del terme de Santa Oliva.

Els lladregota s'emportaren gran quantitat de robes, menjar, coberts i eines de treball, i esbotzaren tots els mobles i caixons per a escorcollar el seu interior.

El jutjat i la guàrdia civil fan actives gestions per al descobriment dels lladres.

EL MUNICIPI

Els acords de la Permanent

Celebrada la sessió pública de la Comissió municipal permanent, sota la presidència de l'alcalde accidental, senyor Ponsà, donem a continuació alguns dels acords que s'hi varen prendre:

LA DISSOLUCIO DEL COMITE D'ACCIO CIUTADANA

Distribuir entre establiments de beneficència les 2.200 pessetes en efectiu i bons de realització del Banc de Barcelona d'un valor nominal de 4.700 pessetes, que han correspost a l'Ajuntament per la dissolució del Comitè d'Acció Ciutadana.

GRATIFICACIO AL PERSONAL DE L'ASIL DEL PARC

Gratificar amb 1630 pessetes el personal eventual de l'Asil del Parc, amb motiu de la "propina" de Nadal i Cap d'Any.

DAMUNT LA TAULA

La nova denominació i escala de sous al personal del Laboratori d'Higiene i Sanitat, quedà damunt la taula.

81.100 PESSETES QUE TORNEN

Assabentar-se de la sentència dictada pel Tribunal Econòmic Administratiu Central relativa a l'impost dels drets reials de l'escriptura d'adquisició del Parc Güell i en virtut de la qual seran tornades a l'Ajuntament 81.100 pessetes.

TERRENYS CEDITS AL MUNICIPI

Acceptant l'oferiment fet per la raó social "Riera, Martínez i Ferrer, S. C.", la qual en virtut de la seva dissolució, cedeix al Municipi com a pagament de la seva participació, 50.000 pams quadrats de terrenys a la Diagonal.

RECURS CONTRA UNA SENTENCIA

Que s'interposi davant del Tribunal Contenciós-Administratiu Provincial el corresponent recurs contra la sentència del Tribunal Econòmic Administratiu del 31 de desembre de 1926, que estimava una reclamació formulada per la Unió d'Empresaris de Pompes Fúnebres, contra l'arbitri a la dita indústria.

PIANOS I PINTURES

Que s'adquireixin 10 pianos verticals per a l'Escola Municipal de Música, sense recórrer a subhasta, per tal d'evitar pèrdues de temps en perjudici de l'ensenyament que es porta en aquell centre.

Subvencionar amb tres mil pessetes la Federació Sindical d'Obreres, que sosté unes escoles.

Que per a tenir una informació constant del moviment artístic a Roma, i perquè tant l'Ajuntamnet com la Junta de Museus estiguin al corrent de les contingències del mercat d'obres antigues i modernes, se subvencioni amb deu mil pessetes anuals el pintor Antoni Fabrés.

BARRAQUES QUE HAN DE DESAPAREIXER

Advertir els propietaris de les barraques que hi han al solar, número 32 del carrer de Camprodon, que si dintre 30 dies no les han fet desaparèixer, ho faran les brigades municipals per compte dels propietaris.

MILLORES A LA PLAÇA DE LES GLORIES

Constituir un dipòsit de 33.000 pessetes a la Caixa de M. S. A., perquè aquesta Companyia executi el projecte de construcció de clavegueres de la Plaça de les Glòries, per sota de les línies del tren que passa per allí.

PER A FER LA PLAÇA DE L'ESTACIO DEL NORD

Que per 649.996 pessetes s'adquireixin les cases núms. 11 i 13 del carrer de Vilanova, subjectes a expropiació pel projecte de modificació de línies d'aquell carrer i formació d'una plaça davant l'estació del Nord.

Adquirir diversos terrenys per a l'alineació del passeig de la Creu Coberta, que s'està portant a terme actualment.

LA IL·LUMINACIO DEFINITIVA DE LA ZONA D'EIXAMPLA

Aprovar l'adjudicació de les obres per a l'obertura de rases, construcció de multitubulars i estacions transformadores d'il·luminació definitiva de la zona d'Eixampla, limitada pels carrers d'Urgell, Diagonal, Passeig de Sant Joan, Ronda de Sant Pere, Plaça de Catalunya, carrer de Pelayo i Corts, al tipus de 432 mil pessetes.

LA DESAPARICIO DE L'EX-PALAU DE LA INDUSTRIA

Aprovant el projecte formulat pels Serveis Tècnics per a contractar mitjançant concurs, l'enderrocament de la nau central i cossos anexes de l'ex-Palau de la Indústria que hi ha al Parc.

PER A MILLORAR EL PASSEIG DE LA BONANOVA

Aprovant l'adquisició pel preu de 299 986 pessetes, a l'Institut Comunal de Santa Eulàlia, propietat de les Filles de la Caritat de Sant Vicents de Paül, de tot l'edifici que ara ocupen i que està afectat pels projectes de la nova alineació del Passeig de la Bonanova.

NOVES PLACES

Dels dictàmens que figuraven damunt la taula, s'aprovà el referent a la creació d'unes noves places, previstes en el pressupost ordinari de l'Interior.

Els altres que estaven pendents d'aprovació continuaren damunt la taula.

LA DIPUTACIÓ

Altre cop el barri gòtic

Dies enrera reçollíem en aquesta mateixa secció la referència que el senyor Milà i Camps no havia pas abandonat del tot el seu projecte, que un dia esdevingué famós, de la reconstrucció del "barri gòtic".

Retallem avui el que sobre el mateix tema diu "El Noticiero Universal" d'anit passada, que confirma plenament el que vàrem dir-ne nosaltres:

"Referencias que nos merecen crédito atribuyen al señor conde de Montseny el propósito firme de llevar a la realización el proyecto, con más o menos variaciones, de lo que dió en llamarse "la ciudad gótica" y que, en realidad, viene a ser una reconstitución—al menos eso se pretendía—de lo que fueron un día las construcciones del monte Taber.

La restauración de la fachada gótica del Ayuntamiento y el éxito en ello logrado ha debido inspirar al presidente de la Diputación la insistencia en aquellos proyectos que había patrocinado con entusiasmo.

Para realizar el plan se enlaza éste, en cierto modo, con el de urbanización y acuartelamiento que la Junta correspondiente tiene en marcha.

Tal relación se establecería con la construcción de una nueva Capitanía general de verdadera monumentalidad y de gran carácter de época y a la que se daría amplio acceso por la gran vía Layetana mediante una gran plaza.

Así se nos ha dicho con más detalles, desde luego, y así lo damos al público sin el menor comentario."

UNA ESCOLA A TONA

Una comissió de l'Ajuntament de Tona ha estat a la Diputació per a interessar l'ajut del cos provincial en les gestions que es realitzen per a obtenir la graduació de l'escola de nois que s'està construint en aquell poble, costejada pel senyor Antoni Figueres, el qual ha fet un donatiu, per a l'expressada finalitat, de vuitanta mil pessetes.

OPOSICIONS A TRES PLACES DE METGE DE L'HOSPITAL PROVINCIAL

Al Butlletí Oficial s'ha publicat la convocatòria d'oposicions a tres places de metge de l'Hospital provincial que s'han de proveir.

Els que els interessi poden consultar el número de l'esmentat Butlletí, corresponent al dia 9 del corrent.

UN ASSEMBLEISTA MES A MADRID

Ahir al vespre va marxar cap a Madrid el comte del Montseny, per a reunir-se amb els seus collegues que sortiren dilluns a fer acte de presència a les sessions de l'Assemblea Nacional Consultiva.

DE SOCIETAT

Acaba de tornar del seu viatge de compres per l'estranger el nostre conegut i particular amic En Francesc Arderiu.

Cobrador que es declara autor d'un desfalc que no existeix, segons declaració del secretari de l'entitat perjudicada

Espontàniament es presentà a la policia un subjecte que digué anomenar-se Cinto Arumí Gardenyas, manifestant que era cobrador del Club Esportiu Batlló, d'on s'havia quedat 500 pessetes, líquid dels rebuts que estava encarregat de cobrar.

L'Arumí va ésser traslladat al Jutjat de guàrdia i passà a la presó.

Ahir al matí es presentà al Jutjat el secretari de l'entitat perjudicada, el qual declarà que no són certes les declaracions del detingut, tota vegada que els rebuts cobrats per l'Arumí sumen 20 pessetes i l'entitat ja n'hi deu 36.

Afegí a més que el detingut no té completes les facultats mentals.

Vistes les declaracions del testimoni el jutge ordenà que el detingut fos posat en llibertat.

Un home d'Olot es mata en estimbar-se

Dallabaix de l'alt terraplè que hi ha prop del pont de Sant Cosme, a la carretera d'Olot a Girona, fou trobat mort Ramon Coromina, de seixanta dos anys, casat, i domiciliat al carrer de Sant Miquel, d'Olot.

Se suposa que hi caigué a la nit del dia abans, puix faltava de casa seva des de la tarda anterior. Després de les diligències del cas, fou portat al dipòsit judicial. Hom creu que l'accident fou casual.

Les Lletres

Informació catalana

* *El gnany per la cultura de la profusió de revistes especialitzades ha donat tema, sovint, als articulistes curiosos de l'expansió literària. Darrerament* Sala Nova, *de Rubí (12 de febrer), recorda que molts trobarien l'ensenyament que cerquen en publicacions del gènere de* Ciència, *revista de ciència i tecnologia,* Economia i Finances, Agricultura i Ramaderia, Duanes, Transports i Assegurances, Monografies Mèdiques, *col·lecció d'estudis d'altres tantes malures, i encara alguna altra també especialitzada. En el camp de les idees i de les investigacions històriques, reveladores de nous fets, destriadores de novells absurds, polemitzant sobre les obres i les vides dels homes sobresortints, dels que han donat llum o bé fum, tenim;* Criterion, *revista de Filosofia,* Revista de Catalunya, *d'idees democratitzants,* La Paraula Cristiana, *d'alta orientació cristiana, a més d'altres de no tanta envergadura. Les arts i les lletres pures tenen ara la seva orientació i revelació en* La Nova Revista, *extraordinàriament ben realitzada,* La Revista, *de quaderns trimestrals,* L'Amic de les Arts, Revista de Poesia, Revista Musical Catalana, *i d'altres. I el bon gust i l'actualitat gràfica, tenen en el* D'ací i d'allà, *mensual, un magnífic portaveu, i en* La ciutat i la casa, *una marca de distinció senyorial que ens honora. Formen totes elles un bon present, de molt to i de bella figura. Un renaixement insospitat ho anima tot, malgrat la indiferència que predomina encara. El seu públic augmenta, si bé sembla que no li corri pressa. Aquestes publicacions en mans d'un estranger, francès o anglès, alemany o nordamericà se les empassaria com bresques i ens faria denteta de satisfet que n'estaria. En més cases voldríem veure-les sovintejar, veus-ho aquí. En començar aquestes ratlles ens proposàvem parlar de la pròxima aparició de* Jordi, *nou setmanari per a infants, i de* L'Opinió, *setmanari d'esquerra i de combat. Hem volgut, però, situar les altres publicacions amb un comès ben definit, en parlarem si no hi ha res de nou."*

* *En el darrer número de* Poble Nou *(11 de febrer), diu que ha establert canvi, darrerament, amb* Taula de Lletres Valencianes, *de València, i* Oc, *de Tolosa (no pas* Toulouse, *amics!) No cal dir com creuríem encertat que tots els nostres editors establissin el canvi de llurs publicacions amb aquests dos periòdics de València i de Tolosa. Aquest número de* Poble Nou *publica original al P. M. Piera, L. Bertran i Pijoan* (L'Ascenció), *Ramon Redó, Jesús Granit, Rafel Català i Joan B. Casajoana i nodrida informació.*

* *En remarcar el darrer número de* Recull, *de Blanes, (11 de febrer), l'article* El castell de Pilats museu?, *de Lluís Mallafré a* Diari de Tarragona *(12 de febrer), l'editorial* El senyal d'alarma *de* El Pla de Bages, *al Manresa, (13 de febrer), el número dedicat a commemorar l'Onze de febrer de* Reus, *i les informacions valencianes de Miquel Duran, a* La Veu de Catalunya.

* *El darrer número de* L'Eveil Catalàn *de Perpinyà (11 de febrer) publica, en català, versos de Bartomeu Barceló, Pau Berga i J. M. López-Picó.*

* *L'Editorial Barcino acaba de publicar el volum XIV-XV de la* Col·lecció Sant Jordi. *Es una extensa monografia sobre la catedral vella de Lleida, redactada per l'arquitecte lleidatà Joan Bergós, segons un pla similar al de la que sobre el Monestir de Poblet va publicar, no fa gairés mesos, C. Martinell dins la mateixa col·lecció.*

D'aquest llibre, d'unes 250 pàgines de text i 50 d'ilustracions, han estat fetes dues edicions: l'edició en paper corrent i enquadernació en cartró (preu 7'50 pesetes), l'edició en paper de Els Nostres Clàssics *i enquadernació en tela (preu 10'50 pesetes).*

* *Ha sortit* Elogi de Catalunya, *de L. Vallès i Pujals, editat a la Llibreria Catalònia. Es divideix en vuit capítols: Les muntanyes; La plana; Les riquesses naturals; La mar; Els homes; La llengua; Els monuments i Barcelona.*

* *Número magnífic el que acabem de rebre de* Estudis Franciscans. *Conté textes dels P.P. Modest de Mieres, Amadeu Teetaert, Basili de Rubí, Romuald Bizzarri, Bartomeu M. Xiberta. Conté, a la vegada, una atapeïda bibliografia de llibres i de revistes. Tot plegat 160 planes de text redactat per una col·laboració assenyaladíssima.*

* *La simpàtica* Pàgina Valenciana *de* Diario de Valencia *(12 de febrer) publica, en bell catalanesc, textos sobre* Folk-lore valencià i El Micalet de la Seu.

* *A l'Ateneu Barcelonès, avui dimecres a dos quarts de vuit del vespre, En Joan Malagarriga donarà una conferència sobre el tema:* ¿Ni classicisme ni romanticisme?, *amb motiu de l'aparició de l'obra* El camí invisible, *de Francesc Canyades.*

* *També avui, dimecres, a les dos de la vetlla, tindrà lloc a l'Ateneu Polytechnicum (Alt de Sant Pere 27 pral.) la quarta conferència pública de l'actual curset, corrent a càrrec de N'Emili Salet i Llorenç, qui desenrotllarà el tema:* Anatole France; l'home i l'obra.

ELS TRIBUNALS

ARRIBADA D'UN JUTGE ESPECIAL PER UN DELICTE DESCOBERT A VALENCIA

S'espera d'un moment a l'altre l'arbada del magistrat senyor Francesc Monterde, jutge especial nomenat per a instruir la causa per falsetat en les cartes de pagament dels soldats de cuota a València, el qual es farà càrrec de la causa que es segueix contra Emili Verdiguier Puieda que està detingut per l'esmentada causa.

PETICIO DE REFORMA D'UN AUTE DE PROCESSAMENT

En el Jutjat de l'Universitat s'ha presentat un escrit demanant la reforma de l'aute de processament i presó dictat contra Maria Roig Cocho que com es recordarà està processada per haver raptat la seva filla.

ASSENYALAMENTS PER A AVUI

Audiència Territorial

Sala primera. — Executiu: J. Chavarri contra J. Adell.

Major quantiá: Ramir Goula contra Adolf Bertran.

Sala segona. — Incident: Raimond Abadal contra Joan Prat.

Pobresa: Salvador Roselló contra Crèdit Agrícola i advocat de l'Estat.

Audiència Provincial

Secció primera: Un oral per delicte contra la salut pública contra Salvador Chelos.

Un oral per lesions contra Antoni Vilalta.

Secció segona: Un oral per estafa contra Ferran Martín, i un altre per lesions contra Ventura Guillen.

Secció tercera: Un oral per estafa contra Manuel Comerma, assenyalat per a dos dies.

Secció quarta: Un oral per furt contra Santiago Camí.

Un incident per estafa.

EL GOVERN CIVIL

DETENCIONS

La policia ha practicat les següents detencions:

Joan Parra i Carmel Talmensa, cartersistes que anaven en el correu de Bilbao. Foren desembarcats a Tudela.

Ramon Nadal Serra, que s'havia escapat amb la menor Lluïsa Andrés i un fill de 3 anys del primer.

Anton Borras Buisán, reclamat per la justícia.

Anton Ruiz Cepolina que va subtreure un imperdible a la senyora Respall, a l'església de la Mercè, i fou agafat quan se l'anava a vendre.

MULTES

La Junta Provincial de Proveiments ha posat les següents multes:

VICH. — Per mancar del cartell de preus:

Antoni Vila, Rambla de l'Hospital, núm. 19, 100 pessetes; Jaume Dinarès, Alfons XIII, 7, 50; Lluís Sené, Verdaguer, 50; Miquel Font, Rambla de l'Hospital, 27-9, 50; Manuel Comella, Sant Just, 12, 50; Manuel Costa, plaça de Santa Clara, 1, 25; Vidua de Pere Sala, Rambla de Sant Domènec, 18, 25; Antoni Castells, Alfons XIII, 17, 25; Lluís Salvans, Rambla de Sant Domènec, 16, 25; Josep Ponsà, Rambla de l'Hospital, 35; 25 pessetes.

Per venda de bacallà a preu superior al fixat:

Manuel Comella, Sant Just, 12, 50.

LA GARRIGA.

Jaume Ventura, Calàbria, 14, 150; Jaume Ventura, Calàbria, 14, 100.

Per defraudació en el pes:

Josep Terrades, Banys, 26, 150; Antoni Tàpies, Calàbria, 5, 80; Miquel Botet, Centre, 13, 50.

Per tenir dues aixetes en un dipòsit d'oli i sense preu:

Marc Valls, Centre, 7, 125; Ramon Pujol, Centre, 33, 100.

LA POBLA DE LILLET. — Per venda de bacallà a preu superior al fixat:

Josep Obiols, Porxos, 9, 125; Josep Sala, plaça Vella, 7, 125; Antoni Calmet, Puntarro, 4, 100; Pere Vilalta, plaça Vella, 1, 100; Lourdes Simon, plaça Major, 11, 100; Josep Casoliva, Esgésia, 2, 100.

SAMPEDOR. — Per defraudació en el pes:

Joan Boix, Guimerà, 3, 340; Montserrat Franch, Santa Anna, 8, 340; Francesc Prat, plaça de la Font, 210; Gabriel Prat, plaça de l'Església, 1, 80 pessetes.

Per infracció de la circular sobre comerç de blat de moro exòtic:

Sindicat Agrícola, Camps, aprecibiment.

CAPELLADES.

Junta Local Associació Ramaders, Montserrat, 1000; Emili Castells, plaça Guimerà, 13, 130.

SENTENCIA APROVADA

Ha estat aprovada pel Capità general la sentència dictada contra el soldat de Badajoz núm. 73, J. H. M., acusat del delicte de insult a un superior. Ha estat condemnat a 2 mesos i un dia d'arrest major.

CAUSA ELEVADA A PLENARI

Ha estat elevada a plenari la causa instruïda contra el corneta de Navarra núm. 25, E. D. R., acusat del suposat delicte de robatori.

Un guardabosc d'Olot és agredit i desarmat per tres subjectes a Riudaura

El guardabosc Llorenç Guix i Marçal, vei d'Olot, i encarregat de la vigilància de les propietats del metge de Sant Privat de Bas, En Benet Genover, en passar pel poble de Riudaura fou agredit per l'esquena i desarmat pels veïns de l'esmentat poble Isidre i Josep Casalprim Corcoy i Manuel Comerma Pagès. Denunciat el fet a la guàrdia civil d'Olot, sortiren seguidament cap al lloc del succés, on procediren a la instrucció del corresponent atestat, el qual fou lliurat després al Jutjat d'Instrucció del partit.

El Llorenç Guix té ferides i contusions lleus.

L'ASSOCIACIO DE CENSATARIS

El míting - conferència de diumenge

LLIURAMENT D'UNES CONCLUSIONS AL GOVERNADOR

Davant d'una enorme concurrència, que emplenava del tot el local i en mig del més gran entusiasme, tingué lloc el míting-conferència que tenia anunciat l'Associació de Censataris.

Obrí l'acte el president de l'Associació, senyor Duran, i parlà seguidament el senyor Camps, el qual afirmà que devia aprofitar-se l'actuació del Directori per a conseguir la solució del problema dels censos, ja que havia solucionat el dels foros i sembla que està disposat a solucionar liberalment el de la Ràbassa. Digué que si bé l'enfiteusi fou una institució de gran profit en les antigues Grècia i Roma, des de mitjans del segle passat es convertí en l'impediment més formidable, que s'oposa al progrés de la propietat, especialment de l'urbana, arribant, en l'actualitat, a paralitzar l'edificació complicant el problema de l'estatge i agregjant el del treball. Féu una allusió a la barracòpolis infecta, dient que mentres en plena ciutat per les exigències dels moderns feudals romanien infinitat de solars sense edificar, Barcelona es veia voltada per innombrables i llastimosos duars africans.

Parlà el senyor Payàs, qui després d'esmentar infinitat d'abusos comesos pels censalistes, dels quals es reserva els noms, recomanà als censataris que es decideixin a formar el quadro per a llançar-se a l'ofensiva contra l'enemic, que si bé és poderós perquè té la raó de la força, serà vençut pels censataris perquè tenen la força de la raó.

El senyor Sellés manifestà que causava una forta estranyesa al món jurídic estranger veure que, precisament, com a sola i única excepció en el món civilitzat, subsistissin a Catalunya els censos en la forma actual, quan precisament Catalunya havia estat sempre la capdavantera de tota innovació. Es lamentà que mentre els pacífics gallecs havien sabut aconseguir l'arrajament dels fors, els catalans, dels quals n'havien sorgit figures com la de Fivaller, no tinguin en l'actualitat ni tan sols l'esperit per a defensar el que tant de justícia és. Demostrà, numèricament, com els censualistes arribaven a obtenir sense cap treball ni cap esforç, entre les "plús valués" i el treball que sobre llurs terrenys hi ha posat el censatari, fabulosos tants per cents que podien arribar a les increïbles quantitats del mil i del dos mil per cent. Digué que s'havia de batallar amb totes les forces fins a aconseguir la solució del problema per tal d'acabar d'un cop amb l'anacrònica excepció.

El President, senyor Duran, féu un resum de l'acte, analitzant el que són els censos, fent ressaltar llurs xacres i remarcant que el lluisme del 10 per cent que, com a excepció de la resta del país, es paga a Barcelona i a Tortosa, ha esdevingut d'un privilegi que era per les esmentades ciutats en una càrrega indigna i enutjosa, ja que el tipus del lluisme és en l'actualitat del deu per cent per a tot Espanya.

Recomanà l'orador als censataris de l'actualitat que prenguéssin exemple de Santa Oliva i Guillem de Pera, que, si ho fèien com ells en l'esdevenidor serien tinguts com a dignes successors dels dos patricis. Els actuals censataris barcelonins sols llegarien als seus la tasca feixuga de lluitar contra les càrregues i les indignitats que l'enfiteusi comporta.

Acte seguit, pel secretari senyor Bassa es llegiren unes conclusions per a ésser elevades al Govern. S'acabà l'acte en mig d'un gran entusiasme.

Com a conseqüència de l'acte foren adreçats al President del Consell i als ministres de Gràcia i Justícia, Governació i Treball, telegrames pregant-los que es doni la R. O., el R. D. o la llei oportuna que solucioni aquest problema en el sentit d'abolir el lluisme i de què els censos siguin declarats redimibles per la sola voluntat del censatari.

El dilluns, una nombrosa comissió de censataris anà al Govern civil per a lliurar al Governador les conclusions de l'acte.

EXPOSICIONS D'ART

SALA PARÉS
OTERO
MALLOL
Escultura
Pintura
Fins al 17 actual

GALERIES LAYETANES
CORTS CATALANES, 613
L. BONANICI
CAYO GUADALUPE
Pintura
Exposició d'homenatge
N. VAZQUEZ
Pintura
Fins al 17 actual

ESTUDI ARENYES
CORTS CATALANES, 670
E. GALVÉY
Pintura
Fins al 17 actual

LA PINACOTECA
CORTS CATALANES, 668
Exposició i venda de quadros antics i moderns d'una interessant col·lecció particular.

MARIA ESCLASANS
Platas, 10 (darrera la Catedral)
EXPOSICIO PERMANENT d'antiguitats i objectes d'art

SALA BUSQUETS
PASSEIG DE GRACIA, 96
Exposició MARQUES-PUIG
Pintures i dibuixos
EXPOSICIO XAVIER GUELL
Pintures i dibuixos
De l'1 al 15 febrer

PENINSULA

Durant el ple d'ahir de l'Assemblea Consultiva, intervingué en el debat sobre la projectada reforma universitària el rector de la Universitat de Barcelona, doctor Díaz. Es queixà de les deficiències dels locals acadèmics de la nostra ciutat i demanà que siguin implantats en la nostra Universitat els estudis dels diversos doctorats Una Reial ordre de Governació ha modificat el reglament de l'Hospital de Sant Antoni, de Viella, i ha disposat la creació d'un patronat

Madrid, 14. — A les quatre menys deu minuts, amb escasa animació en escons i tribunes, ocupa el seient presidencial el senyor Yanguas.

En el banc blau, el cap del Govern i els ministres del Treball i Hisenda.

Precs i preguntes.

Llegida i aprovada l'acta de la sessió anterior, el senyor YANGUAS pronuncia unes breus paraules dedicades a la memòria dels assemblestes traspassats, senyors Fernández Caro i Orozco.

Demana que consti en acta el sentiment per la seva mort.

Així s'acorda.

El president del Consell s'adhereix en nom del Govern a aquestes manifestacions.

EL PROJECTE DE REFORMA UNIVERSITARIA ES DECLARAT URGENT

El ministre d'INSTRUCCIO PUBLICA demana la urgència en la discussió del projecte de reforma universitària.

Així s'acorda.

PRECS I PREGUNTES

El senyor TARIN, formula un prec relacionat amb el gravàmen que avui pesa sobre els vins, demanant mesures que tendeixin a suprimir-lo o rebaixar-lo, ja que es tracta d'un producte nacional, subjecte a un gravamen per part dels municipis, que perjudica el seu desenrotllament.

Demana també la reforma de l'article quart de la llei d'alcohols, i que l'Estat reguli la venda d'aquest article en el mercat.

El PRESIDENT DEL CONSELL li contesta afirmant que el comerç de vins no s'assenyala en la forma pessimista que exposa el senyor Tarín.

Allegeix que en les seves freqüents visites a la regió de la Manxa, comissions de pobles vinicoles li diuen que el negoci marxa bé, i respecte als impostos que avui pesen sobre els vins per part dels Municipis, els troba ben aplicats, encara que creu, i així ho anuncia, que la llei del vi serà revisada.

Intervé el senyor CASTEDO, com a president del Consell d'Economia Nacional. Fa un examen detingut de la llei del vi i del desenrotllament d'aquest producte en els mercats.

Creu necessari també la revisió de la llei d'alcohols.

La senyoreta LOPEZ MONLEON llegeix unes quartilles sobre dignificació del treball de la dona. En aquest escrit es lamenta de la forta jornada de treball que a totes les capitals d'Espanya vénen sofrint les obreres, especialment les de l'agulla, i demana que a resoldre aquesta crisi que es produeix la importació de robes fetes a l'estranger i que s'organitzin tallers patrocinats per l'Estat.

Demana que el Govern atengui aquest problema per mitjà dels comitès paritaris reformats convenientment, a fi que l'obrera a Espanya es dignifiqui i pugui viure tranquillament amb el producte del seu treball.

També sollicita que es persegueixi l'explotació en el treball dels menors d'edat, especialment als teatres.

Fa diverses peticions de caràcter moral, de salubritat, d'higiene en relació amb el treball de la dona a les fàbriques, tallers i obradors.

El ministre del TREBALL li contesta i reconeix la noblesa de les peticions de la senyoreta López, i afirma que el Govern atén aquest problema del treball de la dona, com ho proven les lleis darrerament creades sobre subsidi de maternitat i altres referents al treball de la dona.

Afirma que pel ministeri del Treball s'han dictat disposicions encarrilades a aquest fi, i normes relacionades amb el funcionament dels Comités paritaris per a dignificar i ennoblir el treball dels obrers espanyols. Esmenta algunes d'aquestes disposicions i expressa la seva confiança que aviat l'Assemblea i el país podran veure el compliment de lleis que tendeixin a resoldre aquest problema.

EL NOMENAMENT DE JUTGES MUNICIPALS

El senyor ROA explana la seva interpel·lació al ministre de Gràcia i Justícia sobre nomenament de jutges municipals.

L'assembleista comença la seva interpel·lació afirmant que va a parlar en nom de la justícia i en contra els focus de caciquisme, que representen la ruina de tot sistema de govern.

L'orador usa un estil elevat i florit, que produeix freqüents rumors a l'Assemblea.

El senyor YANGUAS crida l'atenció als assembleistes.

El senyor ROA continua el seu discurs atacant el règim caigut, atribuint-li tots els mals que travessa Espanya.

La Cambra està distretíssima.

Combat el Decret per mitjà del qual es procedí al nomenament de jutges municipals.

Diu que al seu judici s'havia d'haver esperat a la reforma judicial d'Espanya i no donar aquest caràcter d'interinitat als nomenaments esmentats.

Censura la forma que s'han fet aquests nomenaments, fins el punt que en un jutjat s'ha arribat a nomenar un mort.

El GENERAL PRIMO DE RIVERA: On ha estat?

El senyor ROA: A Villapidan, provincia de Burgos. (Rumors.)

Sollicita una ampla reforma en aquest sentit, així com al secretariat judicial.

Afirma que amb una selecció en el nomenament de jutges municipals es defensaria el dret i la justícia dels humils.

Intervé breument el senyor GARCIA GUIJARRO.

El MINISTRE DE GRACIA I JUSTICIA diu que les paraules del senyor Roa no tenen cap raó en el que es refereix a atacar el Govern pel Decret de nomenament de jutges.

Afegeix que aquest Decret respongué a un clam de tot Espanya, que demanava la reforma total en el nomenament de jutges municipals i així es féu amb un Decret, que se'l podrà anomenar dictatorial, però que es féu per a sufocar el caciquisme.

Afirma que legalment havien d'ésser renovats tots els jutges municipals i conseqüència d'això fou el Decret.

Eren absolutament necessaris—diu—aquests nomenaments i en aquest sentit de necessitat absoluta s'inspirà el Govern, desfent amb tota seguretat les intrigues que s'estaven formant.

Es mostra d'acord amb la forma en què s'han fet els nomenaments i llegeix el telegrama circular que es dirigí als presidents d'Audiències perquè nomenessin jutges, assessorant-se de les seves condicions.

Rectifica el senyor Roa.

També ho fa el ministre.

El CAP DEL GOVERN intervé per a contestar el senyor Roa. Recorda que la llei que el Directori militar va dictar sobre justicia municipal, molt ben intencionada, però que la pràctica va aconsellar reformar per a impedir abusos i caciquismes. Ha estat necessari cercar garanties perquè el nomenament de jutge recaigui en la persona més respectable del poble, perquè en les seves mans honrades estan els interessos i la dignitat dels ciutadans.

Si algú no ha cooperat a què la intenció del Govern es compleixi, sobre ell recaurà el càstig, perquè nosaltres ens estimem tan vigorosos i tan forts per a fer que tots compleixin amb el seu deure com el dia que va formar-se el ministeri. (Aplaudiments).

A les sis se suspèn la sessió per mitja hora i a les set la reprèn el senyor Yanguas.

EL PROJECTE DE REFORMA UNIVERSITARIA

Es posa a discussió el dictamen de la Secció d'Educació i Instrucció Pública, sobre el projecte de bases per a la reforma universitària.

El senyor YANGUAS exposa el mètode que s'ha de seguir en el debat. Es començarà pel vot particular del senyor Tormo. Després es discutirà la totalitat, i finalment aquelles bases a les quals s'hagin presentat esmenes d'importància; les altres, a les quals s'hagin fet observacions de menor quantia, no es discutiran, sinó que aquestes esmenes de poca importància seran incorporades al dictamen perquè arribin a coneixement del Govern.

El ministre d'INSTRUCCIO fa l'exposició del projecte.

Diu que el Govern està disposat a recollir totes les iniciatives raonables que es presentin.

Pondera la necessitat que canvii el rumb de la Universitat Espanyola i justifica la reforma.

El Govern porta avui a l'Assemblea una reforma integral de tots els estudis universitaris La seva ambició és que la Universitat espanyola arribi a tenir una personalitat ben definida.

Les bases que el Govern porta a la deliberació de l'Assemblea han tingut una lenta elaboració. Primerament es dirigí una circular a totes les Universitats espanyoles demanant la seva opinió sobre la reforma.

El projecte de reforma es caracteritza principalment per una amplíssima autonomia universitària.

Les bases que es van a discutir no són obligatòries ni imperatives; constitueixen sols l'armadura, l'esquelet pedagògic en torn del qual les diverses Facultats aniran elaborant el seu pla d'estudis.

Diu que si s'arriba a l'Escola de periodistes, aquesta no pot ésser aliena a la Universitat.

L'estudiant dintre de la Universitat estudia poc, i surt d'allí sabent també molt poc.

El projecte tendeix a remeiar això en benefici de la Universitat i de l'estudiant.

Segons el projecte, també les Facultats podran concedir el títol de doctor.

Acaba dient que el que es faci en benefici de la Universitat, repercutirà en benefici de la pàtria.

El senyor TORMO considera la reforma greu de plantejar i resoldre, perquè, entre altres coses, li falta l'ambient de l'opinió pública.

Diu que la vida de la Universitat espanyola és avui diferent de la de totes les Universitats del món.

La reforma universitària és de difícil implantació en un país de pressupost taxat i de recursos també taxats.

Explica el fracàs de la reforma universitària que va iniciar el govern presidit per Maura, i diu que la causa principal va ésser la falta de diners.

Analitza la reforma actual i diu que la troba deficient. Ara la nostra Universitat gaudeix de grans prestigis, més que quan li donaven ambient els catedràtics que al mateix temps eren polítics eminents.

Demana que la reforma s'implanti únicament en aquelles Universitats en què el professorat estigui compenetrat i identificat amb les necessitats d'aquestes.

El senyor GONZALEZ OLIVEROS, director general d'Ensenyança Superior, intervé per a rebatre els arguments exposats pel senyor Tormo, i exposa les raons que va tenir la Secció per a no admetre el vot particular d'aquell.

Demana que a Espanya no es puguin implantar Universitats prenent per base les anglo-saxones, ja que la nostra psicologia és completament distinta de la d'aquells pobles.

Elogia la tasca que realitzen algunes Universitat espanyoles, entre elles, les de Granada i Barcelona.

El projecte de reforma universitària tendeix a establir una solidaritat fort i entrellaçada en els estudis. Es pretèn arribar al tipus d'home que pugui lluitar amb la vida quan surti de les actuals Universitats. S'ha de fugir d'el tipus d'intellectual pur, que no té cap aplicació immediata en la societat.

Diu que s vol fer una Universitat plena de vida i de força, i que si no s'aconsegueix, s'arribarà a la seva supressió i es crearan les escoles especials. Tot, abans que la Universitat espanyola continuï enfonsada en el marasme en què ara viu.

Acaba parlant de la creació, a València, de la càtedra de Lluís Vives.

EL RECTOR DE LA UNIVERSITAT DE BARCELONA RECLAMA DIVERSES MILLORES

El senyor DIAZ, Rector de la Universitat de Barcelona, intervé.

Comença dirigint un saludo de respecte al general Primo de Rivera i al Govern, així com a l'Assemblea.

Manifestà després que a l'iniciar el debat sobre l'Ensenyança Superior, recordava a la Universitat de Barcelona, als quals catedràtics i escolars estava lligat més que pel seu càrrec per l'afecte rebosant de predilecció, i que es sentiria satisfet si pogués reflectir en les seves paraules.

Dividí el seu discurs en tres parts.

Tractà, primer, de la importància del problema de la Universitat i de la significació nacional del debat.

Exposà les idees collectives de la nostra època, més serenes, més humanes i més glorioses que les imperialistes d'abans, que es concreten en espiritualitzar la vida per la ciència i les qüestions que corresponen privativament a la Universitat.

Defensa a aquesta dels seus detractors, fent un complert elogi dels professors, si bé—diu—la reforma ha d'ésser obra nacional.

Diu què la reforma no ha de consistir solament en donar llibertat a la Universitat, perquè doctrinalment ja la té, fent amb aquest motiu erudites referències de la història de les Universitats.

Tracta del segon estrem del seu pla, examina el sentit de l'allocució "autonomia universitària", que en sentit absolut no hi cap en el concepte modern de l'Estat, doncs ningú pot estar fora de la llei i per sobre de la llei, puix en això consisteix la llibertat, citant la frase de iCcerón que diu: "Som esclaus de les lleis, per a ésser ciutadans lliures".

Diu que en lo administratiu i en lo econòmic sí que deu ésser autònoma la Universitat i que no ho és ara perquè les disposicions que li reconegueren personalitat jurídica i patrimoni universitari, li donaren el motllo, però no la substància.

Diu que la Universitat ha d'ésser lliure per a la investigació científica, però que l'Estat ha de reglamentar les ensenyances professionals, perquè ell garanteixi socialment la funció dels metges, advocats arquitectes, etc.

Acaba dient que prefereix això a què el Poder públic cerqui la seva garantia en l'examen d'Estat, que va contra la Universitat.

En el tercer punt del seu discurs, o sigui l'orientació pedagògica del dictamen, féu ressaltar les omissions que en ell adverteix, i analitzà després els punts capitals del dictamen: concepte d'extensió de la Universitat, ensenyances, títols, proves i altres, i es deté incidentalment a exposar les deficiències dels locals acadèmics de Barcelona per a demanar la seva millora.

(L'Assemblea escolta amb interès l'orador.)

Per últim, tracta amplèmènt de la qüestió dels doctorats, i exposa els títols que té la Universitat de Barcelona perquè se li atorgui la seva implantació.

Acaba recordant la importància del debat, i fa una crida a tots per a enaltir i millorar el professorat i la Universitat, perquè això és engrandir la Pàtria.

El senyor BERMEJO, rector de la Universitat de Madrid, demana que cessi el règim feudal a les càtedres, i que els professors no es tanquin en llur torre de marfil.

A això tendeix la reforma universitària; el catedràtic ha de tenir autonomia, però amb plens deures i drets.

S'aixeca la sessió a un quart de deu.

PRIMO DE RIVERA A L'ASSEMBLEA

Madrid, 14. — A dos quarts de quatre ha arribat a l'Assemblea el cap del Govern.

Al passadís central ha conferenciat amb el director i l'inspector general de Seguretat, amb el rector de la Universitat de Barcelona i amb el senyor Yanguas.

En la conversa amb aquest darrer, a la darrera part de la qual assistí el ministre d'Instrucció, quedà acordat que el president de la Cambra donés compte de la mort dels senyors Fernàndez Caro i Orozco, i que en nom del Govern diria unes paraules el president del Consell.

També s'acordà que el ministre d'Instrucció demanés que sigui declarada la urgència del projecte de reforma universitària, no per la matèria en si, sinó perquè no hi ha cap més projecte en condicions d'ésser discutit.

El cap del Govern, durant el descans, ha parlat amb els marquesos de Rafal i Rozalejo sobre el cultiu del cotó, i amb els senyors Arestay i Araoz sobre la qüestió del paper.

Després s'ha tancat al despatx de ministres amb el de Foment.

L'HOSPITAL DE SANT ANTONI DE VIELLA

Madrid, 14. — Per reial ordre de Governació que publica avui la "Gaceta" es disposa:

Primero: Que queda sin efecto la real orden de 16 de enero en virtud de la cual quedaba aprobado el reglamento para el régimen del hospital de San Antonio de la Vall de Aràn en Viella.

Segundo: Que por la Dirección general de Administración se aprueben los estatutos por lo que de hoy en adelante ha de regirse el patronato del Hospital de San Antonio de la Valle de Aràn, en Viella, y

Tercero: Que por el alcalde de esta villa se convoque inmediatamente a las personas que por razón de su cargo han de formar el patronato para su definitiva constitución.

També publica la "Gaceta" una circular aprovant els estatuts per al règim de l'hospital.

El susdit estatut modifica el reglament aprovat en 16 de gener darrer.

En ell es disposa que perquè sigui una realitat pràctica el donatiu de la senyora vídua d'Abadia i la quantitat concedida pel ministeri de la Governació, per a la construcció d'un hospital a la Vall d'Aran, es constitueix un organisme que s'anomenarà Patronat de l'Hospital de Sant Antoni de la Vall d'Aran per a entendre en tot el relatiu a la seva construcció i funcionament.

L'esmentat Patronat té el seu domicili a Viella, on ha de construir-se l'Hospital.

Interin no s'hagi constuït l'edifici corresponent, es domiciliarà i celebrarà les seves sessions en el local de l'Ajuntament de la susdita vila.

La finalitat d'aquesta institució serà la construcció de l'edifici per al seu dia prestar assistència mèdica i quirúrgica a quants precisin d'ella, domiciliat en el vall i als transeunts mitjançant les condicions generals d'ús en aquesta classe d'establiments.

L'esmentat patronat serà l'única autoritat per a entendre en totes les gestions que afectin a la construcció i funcionament de l'Hospital; tanmateix es trobarà sempre a les òrdres del governador de la provincia en l'ordre civil i en l'eclesiàstic sota la jurisdicció del bisbe d'Urgell.

El Patronat té una presidència d'honor que està vinculada en el general Martínez Anido, el senyor Juli T. Valdés Pérez i la senyora Antònia Pujol, vídua d'Abadia.

EL SUBMINISTRE DE MATERIAL FERROVIARI PER A LA LINIA RIPOLL - PUIGCERDA

Madrid, 14. — També publica la "Gaceta", una circular de la Direcció General de Ferrocarrils adjudicant el subministre de materials per a la circulació de vies en la unificació dels serveis del Nord a Ripoll i Puigcerdà, a les entitats següents:

El subministre, de 8.000 metres cúbics de balast, a l'únic postor, senyor Joan Folorà, pel tipus de la seva proposició, de 113.200 pessetes que produeix una baixa de cinquanta dues pessetes en el pressupost de contracte.

A la societat "Talleres del Astillero", el subministre de 22 canvis senzills, un canvi doble, i quatre canvis de creuament, per 112.500 pessetes, que produeixen una baixa de 48.845 pessetes en el pressupost de contracte.

El subministre amb femelles i arandeles i de 72.17à tirabuixons a la Societat Pradera Germans, pel tipus de la seva proposició, 69.044'40 pessetes, que produeixen una baixa de 50 pessetes en el pressupost de contracte.

Subministre de 320 carrils, 22,013 plaques de seient i 1012 brides, a la Societat Alts Forns de Biscaia pel tipus de 217 mil 818 pessetes 5 cèntims, a què pújа la seva proposició, que redueix en 52,914'35 el pressupost de contracta.

L'OFERIMENT D'UN JOVE ASSEMBLEISTA, ALCALDE A CATALUNYA

Madrid, 14. — En la darrera reunió de la Comissió executiva de l'Homenatge al general Primo de Rivera, es donà compte de l'oferiment d'un jove assembleista, alcalde d'una important localitat catalana, per a pagar el mobiliari del despatx del general Primo de Rivera.

S'acordà que les Juntes provincial en designin d'altres a cada localitat.

Quinzenalment, les Juntes provincials trametran al Comitè relació dels donatius rebuts.

EL GOVERNADOR DE BARCELONA VISITA EL GENERAL MARTINEZ ANIDO

Madrid, 14. — Han visitat el general Martínez Anido els governadors civils de Barcelona i València, el governador militar de Burgos i el general Rodríguez del Barrio.

ELS AUXILIS ALS CONSTRUCTORS DE CASES BARATES

Madrid, 14. — La "Gaceta" publica la següent reial ordre circular del Treball:

Vistos els expedients incoats per la Mutualitat Obrera Valenciana de Valencia, Foment de la Propietat agrupació d'Horta, Sabadell, Montcada, Terrassa, Santa Eulàlia de Vilapiscina, Premià de Mar, Sitges, Valladolid, Cooperativa de la guàrdia municipal "La Humanitaria" de Barcelona, Els Previsors de la Construcció de Madrid, i En Francesc Pons i Pla de Manresa, sobre concessió d'auxilis de l'Estat per a cases barates, s'han observat alguns dubtes que foren comunicats a les respectives Juntes de cases barates i als interessats, en diferents dates.

I no havent estat subsanats molts d'aquests dubtes fins a la data, aquesta Direcció general ha acordat que siguin comunicats novament als interessats, perquè els subsanin en el terme de trenta dies que fixa l'article III del Reial decret de 30 d'octubre de 1925, entenent-se que un cop passat aquest temps sense haver fet les oportunes correccions, es donaran per desistits als interessats d'aquests expedients i s'arxivaran sense cap tràmit ulterior, essent aquesta renúncia definitiva i irrevocable.

EL COMITE DE PREMSA DE MADRID

Madrid, 14. — Ahir a la nit es reuní el Comitè paritari interlocal de Premsa de Madrid.

S'acabà de discutir el projecte de contracte de treball de periodistes, acordant-se que tots els contractes siguin visats i registrats pel Comitè.

També s'acordà, evacuant l'informe sollicitat pel Ministeri del Treball, que no es permeti la venda de llistes de la rifa els matins dels dilluns, que s'efectuï el sorteig.

Per al primer de març s'aprovà definitivament l'alludit contracte de treball.

L'ADQUISICIO D'UN PALAU ARAB

Madrid, 14. — El ministre d'Instrucció portarà al pròxim Consell de ministres un expedient per a l'adquisició del palau de Dar-la-Horra, que és un model acabat de casa àrab, obra del segle XIV, i que es troba enclavat dins del recinte del monestir de Santa Isabel la Real, bellíssima construcció del segle XV, responent a la iniciativa dels Reis Catòlics.

El palauet de Dar-la-Horra, encara que està enclavat al recinte d'aquest convent, ho està en condicions que, mitjançant una petita obra, es pot aïllar convenientment per a obrir-lo al turisme, i amb els ingressos que per entrades produeixi es pot atendre l'obra de consolidació i reparació del convent de Santa Isabel la Real.

Les dues adquisicions que es van a realitzar a Granada es fan amb càrrec al producte que s'obtingui per entrades a l'Alhambra i al Generalife, disposant-se actualment d'una quantitat de 280,000 pessetes en aquest fons. La Casa del Carbó s'adquirí per 160,000 pessetes, i el palauet de Dar-la-Horra ho serà per 60,000.

SUBVENCIONS A ESCOLES, UNIVERSITATS, MUSEUS I MONUMENTS

Madrid, 14.—S'ha disposat de reial ordre que s'insereix a la "Gaceta" d'avui, que l'anualitat corresponent al present any en el pressupost extraordinari de despeses que puja a 25 milions, es distribuirà en la següent forma:

Per a Escoles Normals de Mestres i mestresses, Grups escolars i subvenció per al "Rincón de Goya", a Saragossa, 12 milions de pessetes.

Per a Universitats, Facultats, Escoles Especials (obres, mobiliaries, material) i Museus, 10 milions de pessetes.

Per a la conservació de la riquesa artística i monumental, 3 milions de pessetes.

Entre altres crèdits es contenen: 1.500.000 pessetes per a obres al Teatre Reial.

Per a despeses de conservació de l'Alhambra i el Generalife, 200.000 pessetes.

Per a obres a Toledo, 200.000 pessetes.

Per a obres al Museu del Prado, 200.000 pessetes.

Per a subvencionar la Ciutat Universitària, 500.000 pessetes.

I per a subvencionar la Comissaria Règia del Turisme, 550.000 pessetes.

Madrid, 14.—A l'Oficina de Censura de l'Assemblea han facilitat aquesta tarda la següent nota:

EL FUTUR REGIM

Madrid, 14. — En l'enquesta sobre el futur règim de "A B C", el cap dels integristes senyor Manuel Senante contesta dient:

Monarquia concordada representativa en la qual es respecti veritablement el Govern auxiliat pels ministres que lliurement nomeni i separi i assistit de Corts en, les que estaran representades totes les classes i interessos; restabliment de la unitat católica amb totes les seves conseqüències.

Totes les circumstàncies de fet, podria tolerar-se als no católics, però sols privadament, sense que els cultes tinguéssin manifestació externa.

Exclusió de la dona de tot càrrec públic i del dret de sufragi, excepte quan siguin cap de família o representin interessos, dels que a la vegada han d'ésser representats, puix la seva intervenció en la vida política s'allunya de l'altíssim albir social que qualsevol dels seus estats està cridada a realitzar.

Amplia descentralització administrativa.

Per la seva part l'artista Anicet Marina diu que si és possible establir bases de garantia la bondad i la puresa de l'elecció, per sufragi universal, fagi's en bona hora el miracle, perquè ço equivaldrà a posar el primer i més fort sillar, sobre el qual s'assentaran els altres, el qual conjunt constituiria l'estructura més forta de tots ells.

LA LLEI DE SERGENTS

La Secció 18, "Responsabilitats Polítiques", en la sessió que ha celebrat avui, a les dotze del matí ha aprovat el dictamen sobre l'aplicació de la llei de 10 de juny de 1885, anomenada de sergents.

EL PROXIM CONSELL

Madrid, 14.

En el pròxim Consell de Ministres, el d'Instrucció pública portarà un expedient relatiu a la concessió d'un crèdit de 700 mil pessetes per a continuar les obres de terminació, consolidació i algunes altres necessàries a realitzar en l'interior del Teatre Reial, a fi de que en la proxima temporada pugui aquest teatre funcionar.

També al pròxim consell portarà el Ministre del Treball el projecte d'organització corporativa dels obrers agrícola.

Així mateix, entendrà el consell en un expedient relatiu a l'adquisició de la Casa del Carbó, de Granada, monument importantíssim que la Direcció de Belles Arts considera d'urgent adquisició per a realitzar-hi obres de conservació indispensables.

LA REFORMA UNIVERSITARIA

Madrid, 14. — Ahir va estar a Salamanca el director d'Ensenyança Superior, En Gonçal Oliveros, visitant la Universitat.

El rector el va obsequiar amb un baquet.

Preguntat el director d'Ensenyança sobre el projecte de reforma de la Universitat, ha dit que les Facultats continuarien com fins ara, si bé amb algunes modificacions, especialment la de Filosofia i Lletres.

Ha dit també per endavant, que el pla no tindrà caràcter retroactiu per als que ja començaren la carrera.

Es respectaran els drets adquirits pel personal docent i administratiu.

Hi ha modificacions fonamentals d'ordre administratiu.

ELS ARTISTES DEL CIRCOL DE BELLES ARTS ESTAN DESCONTENTS

Madrid,14.—La Junta general del Círcol de Belles Arts, després d'accidentadíssima sessió, acordà duplicar la cuota dels socis, que pagaran 20 pessetes mensuals en lloc de 10.

Es despatxaren diverses proposicions, àdhuc una en la qual es proposava la venda de l'edifici per a instal·lar-se en una casa més modesta.

Els socis artistes, contraris a l'elevació de la cuota, es retiraren abans de la votació.

MORT DEL PARE ANTOLIN

Madrid, 14. — Ha mort a Madrid l'erudit teòleg i historiador P. Guillem Antolín, de l'Ordre de Sant Agustí.

L'Acadèmia de la Història li confià fa poc temps la continuació de la monumental obra històrica del P. Flores, començada el segle XVIII per aquest religiós i continuada després per altres agustins.

Tenia cinquanta cinc anys.

EL PAVELLÓ URUGUAI A L'EXPOSICIO DE SEVILLA

Madrid, 14. — Un d'aquests dies anirà a Sevilla el governador de l'Uruguai, En Benjamí Fernàndez Moliner, per a signar l'escriptura d'adquisició dels terrenys on s'edificarà el pavelló uruguai per a l'Exposició Ibero-Americana.

Té una extensió de 3,300 metres quadrats.

El palau tindrà caràcter permanent.

L'ENSENYAMENT

ACLARIMENTS SOBRE ELS EXAMENS DEL BATXILLERAT UNIVERSITARI

Un periòdic madrileny ha publicat els següents aclariments als esmentats exàmens:

"Si el alumno es bachiller del plan antiguo, tiene que aprobar, para el nuevo Bachillerato universitario, tan sólo Literatura latina, Inglés, Alemán o Italiano, para la sección de Letras, y una de dichas lenguas solamente para la sección de Ciencias.

Si tiene aprobados cinco cursos del plan antiguo, para ser bachiller en Ciencias debe aprobar Química, Biología, Geología y una de las lenguas elegibles; para serlo en Letras, Literatura, Etica y una lengua, como en el caso anterior.

Si tiene aprobado el cuarto curso del plan antiguo, ha de aprobar Física, Química, Geología, Biología y una de las lenguas elegibles, para ser bachiller en Ciencias, y para serlo en Letras, Literatura española comparada con la estranjera, Psicología, Lógica, Etica, Literatura latina y una de las lenguas elegibles.

Si el alumno tiene aprobadas alguna de las asignaturas Aritmética demostrada, Geometría demostrada, Latín primer curso o Latín segundo curso, queda dispensado de examinarse de ellas en el Bachillerato universitario."

NOMENAMENTS DE MESTRES SUBSTITUTS

Han estat nomenats els mestres substituts següents:

En Pau López, per a l'escola nacional de Cabrera de Mataró; En Joan Roig, per a la de Vilatorta; Na Neus Gutés, per a la de Polinyà, i Na Carme Verdura, per a la de Viver i Serrateix.

MESTRES ASPIRANTS ADMESOS A LES OPOSICIONS RESTRINGIDES D'AQUEST DISTRICTE UNIVERSITARI

Els mestres admesos per a cobrir vacants reservades a aquest torn amb sous de 4.000 pessetes, són els següents:

Provincia de Tarragona. — Antoni Grau Mas, de Selva del Camp, amb 40 punts; Valero Burillo Vergés, de Xerta, amb 35; Joan Ganiqué Serra, de Reus, amb 30; Ramon Grau Llaurador, de Reus, amb 30, i Josep Maria Ariño Artà, de Vilella Baixa, amb 26.

Provincia de Barcelona. — Benet Pasqual García, mestre de Sant Climent de Llobregat, classificat amb 50 punts; Joaquim Tremosa Escolà, de L'Ametlla del Vallès, amb 41; Daniel Boira Estrada, de Folgaroles, amb 37; Antoni Alabart Amat, de la capital, amb 36; Benet Bayés Galcerà, de Vich, amb 36; Josep San Pagès, de Súria, amb 35; Gonçal Bonilla Martín, de Ripollet, amb 34; Ferran Cid Moullan, de Granollers, amb 34; Ramon Cuesta Alvarez, de Vich, amb 34; Bartomeu Robreño Torra, de Monistrol, amb 33; Eduard Causats Lamota, de Castellví de la Mata, amb 32; Ramon Cluet Santiveri, de Les Franqueses, amb 32; Ramon Cases Carabassa, de Santa Eulàlia de Riuprimer, amb 30; Antoni Ardevol Morel, de Sant Pol de Mar, amb 30; Pere Boades Turbany, de Mollet, amb 30; Bernat S. Gonzàlez, de Cardona, amb 30; Josep Maria Gràcia Bretos, de Berga, amb 30; Joan Vila i Rodelles, de Sallent, amb 30; Eusebi Angel Nicolàs, de Cardona, amb 29; Joan Murtra Feliu, de Berga, amb 29; Josep Sala Canudes, de Sant Joan de Vilassar, amb 29; Emili Ejarque Urgel, de Puigreig, amb 27; Josep Ferrer i Gabellí, de la capital, amb 27; Ramon Alzina Muralles, de Mollet, amb 26, i Baldomer Balot i Vilar, de Caldes de Montbuy, amb 26.

Provincia de Lleida. — Pere Santaló, mestre de Guissona, amb 50 punts; Pere Tobenyes Rodríguez, de la capital, amb 36; Josep Sala Cardó, d'Almacelles, amb 35; Josep Plana Segura, de Juneda, amb 33; Lluís Bigatà Rispa, de Claravalls, amb 32, i Eduard Bosch Pinyes, de Preixens, amb 29.

Provincia de Girona. — Pere Blasi Marange, de Torroella de Montgrí, amb 38 punts; Ciriac Concustells, de Vilasacra, amb 37; Isidre Donado Tayeda, de Banyoles, amb 35; Ricard Camó Santaló, de Tortellà, amb 34; Josep Peñuelas del Río, de La Junquera, amb 34; Adrià Vila Pagès, de La Sellera, amb 29; Ernest Soliva Rosés, de Palamós, amb 29, i Pau Bosom Vidal, d'Arbúcies, amb 26.

Provincia de Balears. — Miquel Homar Pizà, de Palma de Mallorca, amb 32, i Joan Grimalt, amb 30.

ADVERTIMENT

Preguem a tots els nostres comunicants que, en trametre'ns notes per a ésser publicades, acreditin llur personalitat mitjançant un segell o signatura i el domicili de l'entitat o particular interessada.

ESTRANGER

El programa naval dels Estats Units ha provocat en el país un gran moviment a favor d'una utilització més profitosa de les quantitats previstes per a la construcció de vaixells de guerra

L'aviador Hinckler, que intenta el vol Londres - Austràlia, ha batut el record de durada en avioneta

LA REFORMA ESCOLAR A ALEMANYA

MARX

El projecte de reforma escolar defensat pels catòlics sembla que pot portar la ruptura de la coalició governamental formada pels nacionalistes, catòlics i populistes. La ruptura motivaria la crisi ministerial i provocaria la dissolució del Reichstag.

Fa un any que es parla d'aquest projecte de llei escolar, segons el qual l'Estat hauria de crear i sostenir a cada població una escola catòlica si ho demanava un determinat nombre de pares de família.

Quan pel gener de l'any passat, el partit catòlic decidí aliar-se amb els nacionalistes, aquests dos partits, feren un pacte de conveniència. Els catòlics prometeren votar una sèrie de reformes duaneres que afavorien els grans propietaris rurals, que gairebé tots són nacionalistes. També s'avingueren els catòlics a votar la llei augmentant el sou als funcionaris de l'Estat. A canvi de tot això, els nacionalistes prometeren votar la llei escolar que presentarien els catòlics. La promesa del partit nacionalista causà certa sensació perquè la majoria del partit és de religió protestant i considera el catolicisme com una religió antinacional.

Aquest lligam entre catòlics i nacionalistes fou durament criticat a Alemanya i fora d'Alemanya. A França, l'Acció Francesa, que en aquella época menava campanya contra el Nunci, monsenyor Maglione, a conseqüència del discurs que féu el prelat davant M. Doumergue i del Cos diplomàtic amb motiu de l'any nou, digué que era evident que el Vaticà perseguia una política oportunista a tot arreu sense tenir en compte els interessos nacionals i els de la pau. Moltes veus feren eco a l'Acció Francesa i digueren que l'aliança entre els catòlics i els nacionalistes alemanys, o sigui entre republicans locarnistes i monàrquics antilocarnistes, era un concubinat monstruós que donava accés al poder al partit més perillós d'Alemanya a canvi d'un plat de llenties, que per suculent que fos ni era més que un plat de llenties, contra la causa de la República i la de la pau.

Ha passat temps: els nacionalistes han fet el que han volgut, han fet aprovar pel Reichstag l'augment de sou als funcionaris i altres lleis que els beneficiaven. Durant un any els nacionalistes han empenyut el carro cap a la dreta; han despedit tots els alts funcionaris republicans. El canceller Marx, del partit catòlic, ha deixat fer i àdhuc s'ha permès—cosa que ha rectificat després—dir que al partit catòlic no li interessava la forma de règim. Quant a la política de Locarno, sort hi ha hagut de Stressemann: el canceller Marx no ha fet més bunyols perquè també ha deixat fer.

Però quan els catòlics i nacionalistes feren el pacte no consultaren els populistes. Aquest partit, que en matèria religiosa defensa el punt de vista liberal, diu que l'escola interconfessional és més conforme a les seves idees i més barata que l'escola confessional.

La qüestió del desnivell del pressupost que la reforma escolar portaria ha estat un obstacle tan gros com l'oposició del partit populista. El memoràndum Parker Gilbert, tramés al Govern del Reich en discutir-se l'augment de sou dels funcionaris i la llei escolar, feia notar que el Govern alemany semblava inclinat a fer un pressupost deluxe, potser incompatible amb les obligacions derivades del Pla Dawes.

Ara la cosa està que crema. El "Germània", òrgan dels catòlics, i el diari populista "Taegliche Rundschan" es diuen coses molt fortes. El diari populista diu que quan els catòlics pactaren amb els nacionalistes creieren que el partit populista faria concessions, o sigui, que pagaria la nota. Per altra part — afegeix l'òrgan populista —, el projecte de llei està tan mal plantejat des del punt de vista financier, que no hi ha cap partit que pugui votar-lo.

Es molt probable que durant la present legislatura no es trobi manera de fer passar el projecte, i si ara se'n va a l'aigua serà molt difícil fer-lo surar en el futur Reichstag.

Val a dir que el canceller Marx s'ha deixat enganyar es va jugar tots els principis polítics a canvi d'un plat de llenties que li han estafat.

MANUEL BRUNET

SOCIETAT DE NACIONS

NO HI HAURA REPRESENTANTS SOVIETICS AL COMITE ECONOMIC

Ginebra, 14. — Rússia ha declinat la invitació que li féu la Societat de Nacions de designar unes personalitats de categoria, susceptibles d'ésser nomenades membres del Comitè Consultiu Econòmic. — Fabra.

FRANCA

LES RECAPTACIONS D'IMPOSTOS

París, 14. — La recaptació d'impostos el gener d'aquest any ha estat de 3.411.755.000 francs, amb un augment de 118.691.000 francs sobre el mes de gener de l'any passat i amb una plus vàlua de 187 milions 44 mil respecte a les evaluacions previstes en el pressupost. — Fabra.

LA IMPORTACIO DE PETROLI

París, 14. — La Comissió del petroli ha decidit sotmetre a un règim d'autorització especial la importació superior a 200 tones mensuals, en lloc de les 500 que el Govern proposà.

La Comissió fa arribar fins a vint anys la durada d'aquest règim per al petroli en brut.

A més, ha concedit un contingent suplementari a les refineries franceses.

Els ministres d'Hisenda i Comerç controlaran l'execució de les disposicions del projecte. — Fabra.

ITALIA

DESTRUCCIO DE TITOLS DEL DEUTE ITALIA

Roma, 14. — La Caixa d'amortització ha procedit a la destrucció, llençant-los al foc, de títols per valor de 403.062.800 lires nominals del Deute consolidat al 5 per cent i renda al 3 i mig per cent. — Fabra.

GRAN BRETANYA

UNES DETENCIONS PROVOQUEN UNA PROTESTA DE L'AMBAIXADOR ROMANES

Londres, 14. — Segons el "Daily Telegraph", els agents de la prohibició de Nova York practicaren un escorcoll a casa de l'agent de canvi senyor Norris, al qual detingueren, així com al seu gendre, e sots-oficial Alevra, funcionari del servei diplomàtic de Romania. Ambdós detinguts foren poc després alliberats.

El ministre de Romania ha protestat del fet i ha demanat excuses i una indemnització per al funcionari de la seva legació.—Fabra.

CONTRA EL QUE S'HAVIA DIT, LORD ASQUITH NO HA MORT, PERO EL SEU ESTAT ES DESESPERAT

Londres, 14. — Lord Asquith i Oxford ha passat la nit en el mateix estat de gravetat en que va caure a darrera hora de la tarda.

A les nou de la nit entrà en el periode comatós. El malalt es troba abatidíssim i en un estat de completa inconsciència. No hi ha manera d'alimentar-lo, ni les injeccions que se li donen no l'han fet reaccionar.

Els metges han declarat que la mort és sols una qüestió de temps, i que troben mol difícil lluitar contra el decaiment total del pacient.—Fabra.

Londres, 14. — No s'ha produït cap canvi en l'estat de lord Oxford i Aspuith, que segueix sense coneixement. S'ha perdut tota esperança de salvar-lo. — Fabra.

Londres, 14. — Comuniquen de Sutton Cortney que lord Oxford i Aspuith continuava en estat estacionari a les nou d'aquesta nit.

El malalt no ha tornat en si.

Durant tot el dia no cessen de rebre's despatxos de simpatia i missatges interessant-se per la salut de l'ex-primer ministre.

Les comunicacions telefòniques i telegràfiques afluexen en gran quantitat a Sutton Courtney.

Lady Aspuith ha rebut missatges de simpatia dels més eminents personatges d'Europa.

Un d'aquests missatges és dels reis de Bèlgica. — Fabra.

HONORS AL PRINCEP DE GALLES

Londres, 14. — El rei d'Anglaterra ha concedit al príncep de Galles el títol de mestre de la marina mercant i de la flota de pesca.—Fabra.

ELS SENSE FEINA

Londres, 14. — El nombre dels obrers sense feina s'elevava el dia 6 d'aquest mes a 1.162.200, amb una disminució de 6.741 sobre la setmana precedent i de 141.293 amb respecte a l'any passat.—Fabra.

ALEMANYA

LUXEMBURG PARTICIPARA A L'EXPOSICIO DE COLONIA

Berlin, 14. — El Govern del Luxemburg ha anunciat la seva participació en l'Exposició de la Premsa, que tindrà lloc pròximament a Colònia. — Fabra.

EL LOCK-OUT METALLURGIC

Berlín, 14. — L'Associació d'Indústries metallúrgiques ha notificat que el lock-out començarà el dia 22. Afectarà a 800.000 obrers. — Fabra.

EL REI DE L'AFGANISTAN ANIRA A ALEMANYA

Londres, 14. — L'Agència Rueter diu que el rei de l'Afganistan ha millorat considerablement. Ha estat desmentit que el rei pateixi d'un antrax, i hom assegura que la malaltia que sofreix és una antiga malaltia de la gola.

El rei d'Afganistan quan surti de Suissa anirà a Alemanya.—Fabra.

UNIO SOVIETICA

MORT DEL PRESIDENT DE LA MONGOLIA SOVIETICA

Berlín, 14. — Notícies de procedència russa anuncien la mort del president de Mongòlia, senyor Tserendordxi. Tenia 61 anys. — Fabra.

BALCANS

SANCIONS A LA CAMBRA ROMANESA

Bucarest, 14. — La Cambra ha discutit les decisions de la Comissió disciplinària com a conseqüència d'una recent sessió tumultuosa que el president es veié obligat a suspendre.

Finalment ha estat aprovada l'exclusió al Parlament de l'ex-ministre senyor Popovici, durant trenta sessions, y altres quatre diputats han estat objecte d'una semblant correcció, variant entre les cinc i trenta sessions, a les quals no podran assistir. — Fabra.

MARROC

LES NEGOCIACIONS FRANCO-ESPANYOLES

París, 14. — Segons "L'Oeuvre", les negociacions franco-espanyoles sobre l'assumpte de Tànger poden donar-se per virtualment acabades.

L'únic punt que es discuteix actualment, és la duració del convenì la firma del qual sembla imminent. Es probable que el nou estatut estarà en vigor fins el 1935.

Segons aquest diari, França ha donat satisfacció a Espanya en les peticions relatives a l'administració de la ciutat i la seva zona, especialment en matèria de policia i dintre del quadro dels tractats constitutius.—Fabra.

OPERACIONS DE CASTIG A LA ZONA FRANCESA

Casablanca, 14. — Les tribus insotmeses de la regió de Beni Mellal han comès nombroses malifetes contra les tropes i població sotmesa.

Reunides les autoritats, han decidit adoptar represàlies.

A tal efecte han estat realitzats alguns bombardeigs sobre els zocos de les tribus rebels, mitjançant avions.

Aquestes operacions de castig han donat un excellent resultat, car el pànic ha cundit saludablement entre la població insotmesa.—Fabra.

AMERICA LLATINA

L'ARGENTINA CONTRA LES BARRERES COMERCIALS

L'Havana, 14. — En discutir-se el preàmbul al conveni del Tractat de la Unió Pan-Americana, el delegat de l'Argentina ha pronunciat un discurs en el qual ha dit que no conté el dit text cap dels principis fonamentals en què s'inspiraren els precursors i fundadors de la Unió, en voler mantenir com es manté en el dit text, les barreres comercials que impideixen el desenvolupament de les relacions entre els països de la Unió.

El senyor Pueyrredon ha dit que en mostrar-se contrari al dit text, no ho feia per l'Argentina, que ocupa el segon lloc d'Amèrica en importància comercial, però que considerava que d'aquesta manera salvava els interessos dels països humils, als quals les actuals barreres econòmiques dificultaven la seva expansió.

Ha acabat dient que per això s'abstindria de votar el conveni i que la delegació, deixava al criteri del Govern i del Parlament de l'Argentina, que exposés la seva darrera paraula sobre l'assumpte.

Ha replicat el senyor Hoover, dient que la qüestió de les tarifes duaneres era una qüestió essencialment política de cada país i que per això, l'assumpte no havia d'incloure's en el text del Conveni de la Unió Pan-Americana, de la qual havia d'allunyar-se tota qüestió política.

A aquestes paraules ha replicat el delegat argentí dient que això no era admisible ja que si la Unió Pan-Americana estava desproveida de tot caràcter polític, el seu paper deixava d'interessar.

Per això ha insistit en les reserves formulades anteriorment a propòsit de la seva absoluta adhesió al Conveni.—Fabra.

ESTATS UNITS

LA CURSA DELS ARMAMENTS NAVALS

Indianopolis, 14. — El senyor Wilbur, secretari d'Estat en la Marina, ha pronunciat un discurs en el qual ha admès que alguns anuncis sobre el programa naval del Govern havien produït al país un gran moviment de temor. El Govern es troba literalment bombardejat, per telegrames, cartes i resolucions que demanen una treva als armaments navals i una utilització més profitosa de les fabuloses quantitats que s'han d'esmerçar en vapors de guerra. Moltes de les comunicacions dirigides al Govern van signades per dones o associacions femenines. — Fabra.

¿HUERTA DETINGUT PELS NORDAMERICANS?

San Antonio, 14 (Califòrnia). — Hom diu que l'ex-president mexicà Huerta ha tractat de violar la neutralitat dels Estats Units.

S'assegura que a més ha estat detingut per les autoritats nordamericanes, les quals han obert a aquest respecte una detinguda informació.—Fabra.

XINA

UN BANC D'ESTAT

Londres, 14. — Notícies de Pequín asseguren que el Govern de la Xina central intentà la fundació d'un Banc de l'Estat. Hom creu que el projecta topará amb l'oposició dels Bancs xinesos existents.—Fabra

EL QUE COSTA A ANGLATERRA LA DEFENSA DE LA CONCESSIO DE XANG-HAI

Londres, 15.—A la Cambra dels Comuns s'ha anunciat oficialment que les despeses per a la defensa de Xang-Hai fins al dia 1 de març sumaran unes 4.100.000 de lliures esterlines.—Fabra.

AVIACIÓ

LINDBERGH PACIFICADOR

Nova York, 14. — Un diari recull el rumor que el Consell administrador de la Fundació Woodrow Oeilson ha experimentat la qüestió d'atorgar el premi de pau "Wilson" a l'aviador Lindbergh. — Fabra.

EL VOL ANGLATERRA - AUSTRALIA

Londres, 14. — L'aviador Hinckler ha sortit avui a les dues de la matinada, de Jask, dirigint-se a Karachi. — Fabra.

HINKLER HA BATUT EL RECORD DE DURADA EN AVIONETA

Karaxi, 15. — L'aviador Hinckler, que es troba en aquesta ciutat de pas cap a Austràlia, ha batut el record de duració de vol en avioneta.—Fabra.

LA VIA DE L'AIRE ES ECONOMICA

Berlín, 14.—Es calcula que el cost del viatge realitzat per l'aviador Hinkler des de Londres a Karaxi, ha estat únicament d'unes 20 lliures esterlines.—Fabra.

ELS DIARIS VOLEN FER VOLAR UN AVIADOR DE ROMA A NOVA YORK...

Turin, 14.—Els diaris anuncien que l'aviador Ferrarin, que realitzà el raid Roma-Toquio, intentarà molt aviat el raid Roma-Nova York sense escala.—Fabra.

... SENSE EL SEU CONSENTIMENT

Roma, 14.—L'aviador Ferrarin desmenteix que es proposi molt aviat fer el raid sense escala Roma-Nova York.—Fabra.

LINDBERGH HA TORNAT A SANT LLUIS

Sant Lluís (Estats Units). — Ha arribat l'aviador Lindbergh. — Fabra.

ESPORTS

L'OLIMPIADA DE SAINT MORITZ

Saint Moritz, 14. — Match d'skis a gran fons. Trajecte de 50 quilòmetres. Arriba en primer lloc el noruec Hodlund. — Fabra.

Saint Moritz, 14. — Match de patinatge i velocitat, en trajecte de 1.500 metres.

Thunberg, finlandès, arriba en 2 minuts, 21 s., seguit d'Evensen, noruec, en 2 m. 21 s. 9-10; de Ballangran, noruec; de Larson, noruec; de Murphy, nordamericà; de Bialas, nordamericà, de Joffee i Farrel, també nordamericans; Andersen, suec; Etvos, hongarès. — Fabra.

Sant Moritz, 14.—Campionat de skis. Trajecte de cinquanta kilòmetres.

Arriba en primer lloc el suec Hodlund en quatre hores, 53 minuts, 35 segons. Després segueixen Panssen, suec, en 5 hores, 5 minuts, 36 segons; el seuc Anderson en el mateix temps que l'anterior; el noruec Kjellbotn, en 5 hores, 14 minuts, 22 segons; Hegge, noruec en 5 hores, 17 minuts, 58 segons; Tauns Lappalainem, finlandès, en 5 hores, 18 minuts, 33 segons; Stroem, suec, en 5 hores, 21 minut, 54 segons; Stoa, noruec, en 5 hores, 25 minuts, 30 segons; Matti Lappalainem, finlandès, en 5 hores, 30 minuts, 9 segons.

Durant tota la carrera va nevar abundantment, circumstància que feia molt difícil l'esfors dels concursants.—Fabra.

JOE DUNDEE VENÇ A CLYDE HULL

sistir solament a donar llibertad

Cleveland, 14.—Anit en un match de boxa entre el campió de pesos semipesats Joe Dundee i Clyde Hull, de Dakota del Sur, Dundee guanyà per knock-out científic al octau round. L'àrbitre ordenà que Clyde es retirés per considerar que li era impossible continuar lluitant. En aquest match es disputaven el campionat de pesos semipesats.—Fabra.

DARRERA HORA

DE BARCELONA

TEATRE ROMEA

Anit passada, amb el teatre ple— no hi havia cap localitat buida— s'estrenà "El cavaller inmoral", de Manuel Fontdevila.

Es una obra una mica efectista, però dramàticament forma interessant, sobretot durant els dos primers actes.

El públic la seguí amb atenció i aplaudí i reclamà la presència de l'autor en acabar-se cada un d'ells.

Al final de l'obra, l'autor es veié obligat a dirigir la paraula al públic.

DE MADRID

LES AUTORITATS DE BARCELONA A MADRID

Madrid, 14. — Han arribat a Madrid i han assistit aquesta tarda a l'Asblea, el capità general de Catalunya, el governador civil i l'alcalde de Barcelona.

Demà arribarà el president de la Diputació.

El general Barrera, a qui hem interrogat, ens ha dit que la seva visita a la Cort responia únicament al desig d'assistir al ple de l'Assemblea.

—No he parlat encara—ens ha dit— amb el general Primo de Rivera, si bé penso fer-ho aquesta nit o demà.

—No porteu—li hem preguntat— cap assumpte important per a tractar amb el president?

—No—ens ha contestat—. No porto cap assumpte interessant; porto tan sols petits assumptes de tràmit i una sèrie d'assumptes particulars que sempre que vinc a Madrid m'encarreguen a Barcelona.

El baró de Viver, a qui també hem saludat, ens ha manifestat igualment que el seu viatge obeïa exclusivament al desig d'assistir a l'Assemblea.

—Es clar—ha afegit—que celebraré algunes visites, i també que aprofitaré la meva estada a Madrid per a realitzar algunes gestions, però no porto cap assumpte important. Es tracta tan sols de petites qüestions de tràmit, que les hauria pogut resoldre sense realitzar el viatge.

—Demà o demà passat — ha acabat dient — seré rebut pel rei, al qual penso donar compte de'ls treballs que es realitzen a l'Exposició de Barcelona.

AVUI O DEMA DINARAN AMB EL CAP DEL GOVERN

Madrid, 14. — Els assembleistes que són autoritat a Barcelona han invitat al president del Consell a un dinar que se celebrarà demà a demà passat.

RECURS CONTRA EL CONSELL DEL BANC DE TERRASSA, DESESTIMAT

Madrid, 14. — En el plet promogut per tres accionistes del Banc de Terrassa contra el Consell d'administració d'aquesta entitat bancària, la vista del qual se celebrà davant la Sala primera del Tribunal Suprém, s'ha dictat sentència declarant no haver lloc al recurs. En conseqüència, els consellers recorreguts queden definitivament absolts de la demanda contra ells formulada per aquests accionistes, per la qual pretenien que reintegressin a la massa social els perjudicis que suposaven que els havien produit per la seva gestió i que calculaven en alguns milions de pessetes.

EL COMBAT BARTOS-RUIZ PER AL CAMPIONAT PENINSULAR SE CELEBRARA A MADRID

Madrid, 14. — Avui ha quedat signat el contracte entre els boxadors espanyols pesos piomes Ruiz i Bartos per batres per a disputar-se el campionat d'Espanya en un match que se celebrarà a Madrid el dia 17 de març, sense que els seus organitzadors hagin escollit encara el local, però s'ha pensat en la plaça de braus.

Havent perdut Ruiz el campionat d'Europa amb Quadrini, s'espera amb interès aquest combat.

L'EMPRESA DE "EL IMPARCIAL"

Madrid, 14. — "El Imparcial" d'aquest matí diu que s'ha constituït "La Editora Española, S. A.", el principal objectiu de la qual és rejovenir les velles columnes d'aquest periòdic.

Exposa un index de propòsits, afirma la fe en les idees que ha defensat sempre i assegura que romandrà desligat de tota política de partit.

LA MILLOR FORMA DE GOVERN, SEGONS ELS SENYORS LERROUX I MARTIN JARA

Madrid, 14. — Contestant a l'enquesta de "Heraldo" sobre el règim futur, diu aquesta nit el senyor Lerroux:

Referent a Espanya crec que la forma de govern té una importància essencial, i que la forma de govern desitjable és la República. Per què? Perquè en els pobles que han aconseguit cert estat decivilització i de cultura és indispensable la assidua col·laboració ciutadana en les funcions de govern, i a més, perquè sols essent amobibles els poders, com ho són en la República, poden ésser responsables.

El professor Martín Jara vota per la República també.

L'EMPRÉSTIT DE LA DIPUTACIO DE SEVILLA

Madrid, 14. — Demà passat, probablement, signaran el senyor López Cepero i el director del Banc de Crèdit Local, senyor Garcia Leanis, l'empréstit sollicitat per la Diputació de Sevilla, que per ara serà de tres milions.

MARTINETTI DONA UNA CONFERENCIA A MADRID

Madrid, 14. — A la Residència d'Estudiants i davant una concurrència selectíssima, entre la qual hi havia moltes dames, ha donat aquesta tarda l'anunciada conferència el propulsor del futurisme, Felip Tomaso Marinetti.

Ha començat la seva dissertació, en italià, amb frases de gratitud per a les persones han contribuït a l'organització de l'acte.

El futurisme—ha dit—ha donat un pas de gegant en aquests darrers anys, i amb tot i reconèixer que per fer una vera apologia necessitaria vuit o deu conferències, amant de la síntesi, procurarà recollir en una sola els seus principis bàsics.

El futurisme—afegeix—és un corrent mundial que impera en la suprema delicadesa de la raça i es manifesta en tots els ordres de la vida humana; radica i preocupa el futurisme no italianitzat perquè resol primerament el problema de la seva península.

El futurisme, en el camp artístic, consistix a desvetllar l'alegria i l'optimisme en el present, creant una esperança en el demà.

Els seus principis hagueren de lluitar aferrissadament, sortint de vegades de la tonada amb el cap trencat.

Venceren i acceptàrem els principis i s'ha arribat a la conquista plena, i avui cerquem totes les activitats humanes.

A París es formà un selecte grup de pintors, entre els quals figurava Picasso; amb les obres férem una exposició, per la qual desfilaren més de quaranta mil persones.

Sumem després adeptes a Anglaterra i a Alemanya, arribant a cristallitzar fins a Rússia, no en forma de sistema, sinó com a concepte.

Jo no sóc, com s'ha dit, un mestre del futurisme, sinó simplement un fervoró amant.

Això no és una acadèmia, perquè no hi ha res que ensenyar, es tractà sols de crear adeptes i d'impulsar a l'obra que està en marxa, tenint com a principi bàsic el dinamisme plàstic.

Es predica l'abandonament dels museus per estimar-los com un perill per a l'art futur, però es pot entrar en aquests com ho he fet jo aquest matí al vostre formós Museu del Prado, per a admirar la magna obra del Greco, que fou el pintor que va instituir el futur paleticisme mundial, mancant d'exactitud la versi- que li atribueix defectes visuals.

Espanya és una raça que té potència artística. Una raça que està mancada d'ella no pot tenir sensibilitat.

En la poesia sorgí el dadaisme, que fou un ensomni del futurisme i que va fracassar perquè constituïa la negació del moviment.

No és que el futurisme vagi contra la dona i el sentimentalisme, que són dues forces que no convé destruir, però sí frenar-les.

El gran principi futurista i el que el distingeix d'un altre moviment és precisament que construeix i no destrueix. Crea sempre.

S'han projectat quadros d'escenografia, arquitectura, escultura i pintura futurista, que ha produït alguna sorpresa i alegria.

Després de les proleccions s'ha alludit a la música, aspecte fàcil de conquistar pel sò i perquè ja tingué els seus precursors en Debussy.

Explicà que coneixia una nova tàctica per a l'expansió del sò per mitjà del tacte.

Advertí que el futurisme el preocupa per donar sensació de coses noves i crear altres realitats, perquè l'autèntiva ja està en la naturalesa.

Parlà de la poesia futurista, que trenca totes les normes de motratge i regles de síntesi, i que s'han d'expressar amb signes nous, perquè el poeta és l'amo de la naturalesa.

A continuació recità Marinetti diverses poesies en francès i e nitalià, enormement expressives, tant en la veu com en el gest.

Aquesta ha estat la part de la seva dissertació que més ha complagut la concurrència.

La conferència ha durat prop de dues hores.

Marinetti ha escoltat molts aplaudiments.

LA MALALTIA DE MARCELI DOMINGO

Madrid, 14. — L'ex-diputat republicà Marceli Domingo continua en igual estat.

LA DESPIGNORACIO DE ROBES PER COMPTE DE L'ESTAT

Madrid, 14. — Avui ha acabat el termini de desempenyorament de lots de robes que concedí gratuitament el Govern, reunint-se amb tal motiu la Junta provincial de Beneficència, que ha estat l'encarregada de les operacions.

El nombre de lots desempenyorats puja a més de 70.000, per un valor de 760.000 pessetes en total.

L'AFER DE L'ATLETIC DE MADRID

Madrid, 14. — Aquesta nit s'ha reunit en sessió extraordinària la Federació Centre de Futbol.

El delegat de l'Atlètic donà compte de les gestions portades a cap per a aconseguir una transacció o ajornament en el càstig imposat als equipiers d'aquesta societat Cosme i germans Olaso, sense mermar per a res l'autoritat de la Nacional en imposar el càstig determinat per l'autoritat dels àrbitres en els camps de joc.

Acordà veure amb disgust els accidents ocorreguts diumenge darrer al camp de l'Stadium, així com l'actitud de part del públic contra els dignes senyors que componen el Comité de la Nacional.

A continuació s'aprovaren les bases per als equips reserves i tercers equips del grup A, fixant la data del dia 18 per a la seva inscripció.

També s'acordà realitzar una gestió prop de les autoritats a favor dels camps que no reuneixin les condicions degudes, propietat de clubs modestos.

Als centres futbolístics s'assegura que l'Stadium de Madrid, propietat de l'Atlètic, serà suspès a conseqüència dels accidents ocorreguts diumenge.

DE L'ESTRANGER

EL CALENDARI GREGORIA SERA ACCEPTAT PER L'ESGLESIA ORTODOXA GREGA

Alexandria, 14. — L'Assemblea de l'Església Ortodoxa Grega anuncia que serà adoptat el calendari gregorià, des del primer d'octubre vinent, desapareixent d'aquesta manera l'actual diferència dels 13 dies que porta el calendari dels paisos de l'Orient amb els de l'Occident. — Fabra.

L'ASSASSINAT D'UN SUBDIT ESPANYOL A PARIS

París, 14. — El comissari de policia encarregat del sumari obert amb motiu de l'assassinat del senyor Tejada de Paredes ha comprovat que no reposen en la realitat les afirmacions del porter, relatives a què havia reconegut a Simon en sortir aquest de la casa del crim.

Resulta, en efecte, que donada la configuració del local on habitualment es troba el porter, no era possible des d'allí veure i reconèixer les persones que pujaven i baixaven per l'escala.

A més, s'han comprovat les declaracions de Simon respecte on passà el dia d'autes.

No es té, doncs, cap indici que permeti esbrinar els motius del crim, ni per part de qui ha estat comès.

En vista de la innocència provada de Simon, la justícia civil s'ha desentès del procés que s'havia instruït contra aquest individu, però ha estat lliurat a la justícia militar, per tracar-se d'un pròfug. — Fabra.

ELS ARANZELS ESPANYOLS DE LES POSSESSIONS DEL GOLF DE GUINEA

Londres, 14. — El secretari de Comerç, contestant a la Cambra dels Comuns una pregunta sobre l'augment dels aranzels a la Guinea espanyola i Fernando Póo, ha declarat que l'ambaixador de la Gran Bretanya a Madrid ja té instruccions per a demanar al govern espanyol les millors condicions possibles a favor dels productes anglesos.—Fabra.

ELS IUGOSLAUS ADOPTEN PRECAUCIONS EN RELACIO ALS SUBDITS ITALIANS

Balgrad, 14.—El ministre de Justícia ha dit que un dels articles de la nova llei d'Hisenda s'aplicarà únicament als súbdits italians residents en el país.

Dit article estableix restriccions per a la compra i venda, cessió, herència, etc., en relació amb els estrangers, en una zona de 50 quilòmetres junt a les fronteres o costes.

Els diaris subratllen que aquesta mesura regula una de les questions més importants entre les que quedaven pendents amb Roma.—Fabra.

EL TRACTAT COMERCIAL FRANCO - TXECOSLOVAC

París, 14. — Els periòdics txecoslovacs anuncien que el govern francès té el projecte d'iniciar negociacions per a la revisió del Tractat de comerç existent entre ambdós països. — Fabra.

DECLARACIONS DE LINDBERGH

Sant Lluís, 14. — Interrogat per un periodista l'aviador Lindbergh ha declarat que està molt satisfet de les observacions que ha fet a través de les diverses Repúbliques de l'Amèrica llatina que ha recorregut.

Ha afegit que està convençut de la possibilitat d'establir rutes aèries amb els quinze països que ha pogut conèixer durant els seus vols.

Lindbergh ha dit que a judici seu cal esperar de l'aeroplà un rendiment més gran del que fins ara se li ha atribuït.—Fabra.

EL VOL DE HINCKLER

Karachi, 14. — En el seu vol des de Jaks a Karachi, l'aviador Hinckler ha aconseguit una velocitat mitjana de 30 milles per hora.

Demà sortirà vers Allahabad. — Fabra.

PESTE BUBONICA A RIO JANEIRO

Rio Janeiro, 14. — Les autoritats sanitàries han adoptat les mesures de rigor contra la peste bubònica, de la qual malaltia s'han assenyalat alguns casos. — Fabra.

...TALUNYA

MASNOU

Festes religioses

...aquesta vila tingueren ...el passat dissabte, festa ...aparició de Maria a la Bea...rnardeta, solemnials ac... ...l'església parroquial.

...es deu del matí hi hagué ...cantat de la Misa de la ...de Déu de Núria; predi... ...el reverend Pare Vergés, ...Companyia de Jesús.

...ur dels costats de l'altar ...eié la Madona del Pireneu ...s voltada de llums i de ...raturals.

...es sis de la tarda, després ...sari i Trisagi marià, que ...antat pel cor i poble, s'or... ...à la processó de les llu... ...ries i fou d'un efecte sor... ...ot veure més de 500 llums ...ferents colors, i portar la ...re de la Verge amb taber... ...distingides damisel·les. Es ...à durant el trajecte, l'Ave... ...i presidí la comitiva el ...end regent de la parrò...

...entrar al temple es cantà ...edo de mosssèn Romeu, i ...à amb l'adoració de la ...imatge.

CARDONA

...natge :: Junta nova. ...rmons :: Altres noves

...al dia 7 del mes vinent, ...manari de Solsona projec... ...homenatge al fill ilustre ...nostra ciutat doctor Mi... ...Pratmans i Llambés que ...bisbe de Tortosa.

La Germandat de Sant ...a elegit la següent Junta ...tiva:

...esident, Rafel Sitges; tre... ...Ramon Prat; secretari, ...esc Valls; vocals: Felip ...arriga, Ramon Badals ...n Claret i Josep Esquius.

La secció dramàtica de ...rmandat de Sant Ramon ...l de La Coromina, posarà ...scena el propvinent diu... ...la comèdia en tres actes ...ats i dones".

Per als dies 16, 17 i 18 ...es que som està anunciat ...rament de les contribu...

Han estat confiats els ...ns que tindran lloc a l'es... ...parroquial els dies del ...val, als oradors sagrats ...sep M. Bausili, de la Com... ...a de Jesús, i reverend ...n Josep Domeque, bene... ...de la parroquial.

En la darrera reunió tin... ...a les Avminas, acordaren ...ar la següent Junta:

...sident, Joan Giralt San... ...na; vice-president, Bo... ...ka Garriga Rossinyol; ...r Artur Gras Olmet; ...soer, Ramon Garrigó ...secretari, Ramon Prat ...ice-secretari, Jacint Ar... ...adevila; vocals: Antoni ...i Coromines, Ramon Tor... ...bux, Josep Sala Soler i ...i Rovira Vescomple.

En el mercat darrer es ...en els ous a 1'80 pessetes ...no.

La brigada municipal ...lla amb gran activitat en ...ar els carrers de Fonteta, ...ep, places del Vall i de la ...itució.

CALDES DE MONTBUY

Reunió agrícola

...dia 7 el Sindicat Agrícola ...ta Rural d'aquesta vila va ...ar la seva reunió general ...mentària, la qual, com tu... ...es que celebra aquesta en... ...va veure's molt concor... ...ta.

...esprés de llegida i aprova... ...acta de la reunió anterior, ...exposat amb tota mena de ...ls l'estat econòmic del Sin... ...t, que meresqué una unà... ...i calorosa aprovació de ...emblea.

...a suma global de vendes ...uades exclusivament als ...s durant l'any 1927, asso... ...la respectable xifra de ...6.933'20 pessetes, ço que ...a la seva importància i el ...igi que arreu s'ha con... ...at fins al punt de posar... ...n primer lloc entre els de ...omarca.

...moviment de la seva Caixa ...al ha estat, durant el ma... ...any, de 174.766 pesetes ...posicions, i 143.200 de re... ...gres.

...om sigui que s'havia de ...edir a la renovació dels ...ecs de president, vice-pre... ...nt, tresorer i secretari, fo... ...reelegits per unanimitat els ...eixos individus que els ...cien, i quedà, per tant, no... ...ent constituïda la Junta en ...egüent forma:

...resident, Francesc de P. ...res i Sayol; vice-president, ...ncesc Sala Moles; tresorer, ...ne Puigdueta; comptador, ...ncesc Sagalés; secretari, ...p Fontcoberta; vocals: Joan ...il, Enric Puigdomènech, Es... ...Vilaburgès i Josep Mas... ...s.

OLOT

...unió :: Un nomenament. Concurs ajornat

...an celebrat la reunió regla... ...ària, per a tractar afers ...a classe, els mestres de les escoles públiques del partit.

— Ha estat nomenat diputat suplent del vice-president de la Diputació gironina el nostre convecí i conegut propietari En Joan Tresserres.

El senyor Tresserres, home d'esquerra liberal i amic d'En Romanonès, havia estat regidor d'elecció popular diverses vegades, i ocupà l'Alcaldia altres tantes. Pel setembre de 1923 encara ho era.

— Després del determinat per l'Ajuntament referent al concurs convocat per la Diputació per a la provisió de les places de rofessor de l'Escola de Bells Oficis, que vol establir-se a la nostra ciutat, la ponència nomenada en una reunió de les forces vives locals es traslladà a Girona per a visitar diferents personalitats.

En aquesta Comissió recordem que, entre altres, hi havia els senyors In Pasqual i Francesc Vaireda, els quals explicaren al senyor president de la Diputació els propòsits i enraonies que hi havia sobre els professors que semblava serien designats, i el pla que calia seguir perquè l'esmentada escola sigui una cosa profitosa i pugui en l'esdevenidor donar fruits esponerosos.

Per l'exposat, el senyor Banals determinà la suspensió del referit concurs, ja convocat, i procedir a un ample estudi perquè en fer tal cosa sigui encertadament, tot defugint tot esperit de particularisme.

LA VIDA RELIGIOSA

Sants d'avui. — Sant Faust i Santa Jovita, germana, màrtirs, i Santa Geòrgia, verge.

Quarenta hores.—Església de Montsió: de les vuit del matí, a les sis de la tarda.

Comunió reparadora.—Església parroquial del Pi.

Cort de Maria.—Nostra Dona del Trànsit o d'Agost, a Santa Maria de la Mar.

Vetlles en sufragi de les ànimes del Purgatori.—Torn de Santa Teresa.

CASAMENTS EN EL SEMINARI CONCILIAR

Demà, dijous, es constituirà un tribunal al Seminari Conciliar, per tal d'examinar de suficiència de doctrina, els alumnes que pròximament seran promoguts a l'Ordre del Lectorat.

NOCES

Avui el senyor bisbe, en la capella pública del seu palau, ha beneït l'enllaç matrimonial d'En Joan de Déu Tries i de Bes amb Na Pilar Valls de Taverner.

MORT D'UN BENEFICIAT DE VILANOVA I GELTRU

Ha mort a Vilanova i Geltrú, el reverend En Francesc Vidal i Xufré, prevere.

Nascut l'any 1866, cursà la carrera eclesiàstica en aquest Seminari, i fou ordenat de prevere en 1894. En 1 de març de 1894, fou nomenat coadjutor de Sant Sadurní d'Anoia, càrrec que exercí fins al setembre del mateix any, en què fou trasllladat per a exercir el mateix càrrec en la parròquia de Sant Feliu de Llobregat.

El 12 de març de 1898, prengué possessió del benefici que actualment gaudia, fundat a la parròquia de Santa Maria de la Geltrú, i des de juliol de 1908 era capellà de la "Casa Empar" de la dita població. (D. E. P.)

SACERDOT VIATICAT

Es troba greument malalt, haventli estat administrat el Sant Viàtic, el reverend En Joaquim Estrada, prevere, capellà rector de Jonqueres, Sabadell.

ELS TEATRES

NOTES OFICIOSES

A L'OLYMPIA ES FAN MILLORES PER A LA INAUGURACIO DE LA GRAN TEMPORADA DE CIRC EQUESTRE DE QUARESMA

Per al vinent dia 3 de març, en què s'inaugurarà la temporada a l'Olympia, es procedeix a una reforma important en la iluminació d'aquella esplèndida sala i s'hi introdueixen millores importantíssimes. Així mateix, i per tal de presentar degudament la gran atracció del "Paris en fleur", espectacle del Casino de París, s'està arranjant l'escenari i la pista, perquè totes les evolucions i malabarismes de Rose, Honey, Moridon i set girls, famoses patinadores sobre gel, siguin degudament apreciades pel nostre públic.

TEATRE INTIM

El Teatre Intim tenia anunciat per al present curs una sessió—que es projectava fos la propera—dedicada a Marinetti, en la qual l'ilustre capdavanter del futurisme havia de donar una conferència, seguida de la presentació escènica d'algunes de les seves síntesis teatrals, la realització de les quals s'havia de preparar d'acord amb el seu autor.

La precipitada arribada a Barcelona, sense previ avís, del senyor Marinetti, i l'obligada brevetat de la seva estada a la península, impossibiliten aprofitar aquest viatge per organitzar l'esmentada sessió. No gens menys, la direcció del Teatre Intim i el senyor Marinetti, de comú acord, han decidit ampliar la part de presentació teatral de la repetida sessió, augmentant-ne la sugestió i la importància, i ajornar la celebració per a data no llunyana.

Dins de breus dies s'anunciarà, doncs, la data de la sessió de febrer del Teatre Intim, que, a base d'un programa no menys interessant, substituirà la que provisionalment s'ha ajornat.

T. S. F.

LES ACTIVITATS DEL "RADIO CLUB CATALUNYA"

Dijous passat, dia 9, tingué lloc al Ràdio Club Catalunya una demostració amb l'aparell selectiu de galena, a l'hora de l'acostumada lliçó del curset de muntatge de receptors, a l'estatge del Ràdio Club Catalunya de la plaça de Santa Anna, núm. 4.

Demà, dijous, dia 16, tindrà lloc una demostració amb el Super Hartley, explicat en una de les lliçons anteriors.

Continuen els treballs de calibratge de resistències i condensadors, així com la comprovació dels accessoris de radi, que s'efectua els dilluns i dimarts de cada setmana, sobre els que són presentats pels socis i no socis del Club.

PROGRAMES PER A AVUI

RADIO BARCELONA, 344'8 m.

11'00: Campanades horàries de la Catedral. Nota del Servei Meteorològic de la Diputació Provincial de Barcelona. Estat del temps a Europa i a Espanya. Previsió del temps al NE. d'Espanya, a la mar i a les rutes aèries.

13'30 a 14'45: Emissió de sobretaula. Trio Ibèria, discos de gramola i recitacions.

17'30: Obertura de l'estació. Emissió especial composta d'obres musicals pel Quintet Ràdio, discos selectes de gramola i recitacions.

18'00: Cotitzacions dels mercat internacionals i canvi de valors.

18'10: El Quintet Ràdio interpretarà: "King Cotton" (marxa), J. P. Sousa; "Der Vogelhandler" (selecció), C. Zeller; "Clorinda" (dansa americana), A. Cotó; "Beloved" (vals boston), Cl. Worsley; "Raymond" (obertura), A. Thomàs.

19'00: Tancament de l'estació.

20'30: Butlletí quinzenal sanitari, facilitat per l'Institut Municipal d'Higiene de Barcelona.

20'40: Classe setmanal del Curs de Gramàtica castellana, a càrrec de la renomenada Acadèmia Cots, pel professor senyor Santano.

21'00: Campanades horàries de la Catedral. Nota del Servei Meteorològic de la Diputació Provincial de Barcelona. Estat del temps a Europa i a Espanya. Previsió del temps al NE. d'Espanya, a la mar i a les rutes aèries.

21'05: Cotitzacions de valors i monedes. Darreres notícies.

21'10: El Quintet Ràdio interpretarà: "Hispania" (one step), S. Dotres Fors; "El pàjaro argentino" (pericon), F. Bisfort; "Jules Vert i Companyia" (xotis), A. Cotó; "Comme autrefois", D. Popper.

21'30: Els nostres grans poetes oblidats: Ventura Ruiz Aguilera. Semblança literària, per En Miquel Nieto. Recitació de poesies de l'esmentat poeta pel primer actor Víctor Blanes.

22'45: El Quintet Ràdio interpretarà: "Alborada gallega", P. Veiga; "Minuetto en sol menor", Mozart; "Charone", Durand-Mouton.

22'00: Tancament de mercats.

22'05: La sopran Maria Teresa Gonzàlez interpretarà: "Romanç de Santa Llúcia", Toldrà; "El Gallaret", de Joaquim Serra; "Werther" (ària), de Massenet; "Caro mio ben" (ària), Giordani.

22'30: Concert per l'Orquestra de corda del Conservatori de Terrassa, sota la direcció del mestre director En Joaquim Pecanins.

23'30: Tancament de l'estació.

RADIO CATALANA, 402 m.

21'00: Butlletí meteorològic de Catalunya. Pronòstic del temps. Cotitzacions de la Borsa de Barcelona. Santa del dia. Crònica d'art, esports i modes.

Acte de concert: Lina Goerner (sopran), Carme Antonini (tiple), Ricard Cereceda (cançons mexicanes), Orquestra Ràdio Caalana:

Programa de la senyorea Goerner: "Serenae inutile", Brahms; "Catarina", Felise; "Wienerlied", Gruber; "Melodie", Rubinstein; "Jota de Tirol", Popular.

Programa de la senyoreta Antonini: "Corazón de mujer", Camprubí; "A un beso", Aulí; "Plaisir d'amour", Martini; "Madame Buterfley", Puccini; "Eres tan hermosa!", Campana.

Programa del senyor Cereceda: "El venadito" (cançó popular), "Veni, pebeta" (tango), Morales; "Boda negra" (capritx cubà), "Buenos Aires" (tango), Jovés; "La casita" (cançó mexicana), Llira.

Programa de l'Orquestra Ràdio Catalana; "Sie kommen" (marxa), de Lincke; "Pique Dame" (obertura), de Suppé; "Idylle pastoral", Fanchey; "La alegría de la huerta" (fantasia), Chueca; "Dansa número 6" (valenciana), Granados; "Rapsodie slave", Volpatti; "Le roi d'Is" (fantasia), Lalo; "A l'Aplec" (sardana), Font; "La Geisha" (fantasia), Jones; "Orn" (marxa moruna), Aduà.

24'00: Tancament de l'estació.

LA MOSICA

NOTES OFICIOSES

EMIL SAUER A CATALUNYA

Emil Sauer, glòria mundial del piano, tornarà enguany a Catalunya, després de la seva llarga absència, per a donar un sol recital, el dia 27 del que som, en una de les Associacions de Música de fora de Barcelona.

QUARTET ZIMMER DE BRUSSEL.LES

Aquesta nit tindrà lloc, al Teatre Principal de Girona, el primer dels dos únics concerts que el famós Quartet Zimmer donarà a casa nostra. En el programa d'aquesta sessió hi ha inèdosos tres bells i molt interessants quartets, de Beethoven, Zanella i Glazounow.

Demà tindrà lloc el segon concert, a l'Associació de Música de Mataró, esperat amb viva expectació, per les excellents referències que tenen els aficionats mataronins de la vàlua extraordinària dels eminents artistes que els visitaran per primera vegada.

UN GRAN TRIOMF DE JOAN MANEN A ALEMANYA

Amb l'estrena de la seva obra "Neró i Acté", que va tenir lloc el passat dia 28 de gener al Teatre Municipal (Ladestheater) de Karlsruhe, aquest nostre gran artista, una de les més legítimes glòries de Catalunya, aconseguí un altre d'aquells seus grans triomfs que han contribuït poderosament a omplir-lo de glòria.

En els pròxims concerts que donarà a algunes de les Associacions de Música a finals de mes, és de suposar que es veurà confirmada una vegada més l'alta consideració que li és constantment atorgada pels auditoris més exigents i diversos, i el gran amor que tota la nostra terra sent per ell i la seva importantíssima obra.

LA II FESTA DELS INFANTS I LES ESCOLES DE BARCELONA

La magnífica II Festa dels Infants, anunciada per Concerts Blaus per a dijous vinent, a la tarda, a Olympia, ha merescut des del primer mòment tota la simpatia del respectable professorat barceloní.

Davant la invitació dels organitzadors per tal que aportés el seu ajut a aquesta festa de pura significació espiritual i artística, el valor moral de la qual queda més acusat pel fet d'escaure's en dia com Dijous Gras, propici a excessos de mal gust i tortura per als petits infants, els meritíssims professors han respost amb quasi absoluta unanimitat, en sentit no tan sols satisfactori, sinó molt entusiasta i alentador. Entre aquestes respostes n'hi ha algunes de ben remarcables, com les de molts collegis que han ajornat la seva petita excursió d'aquella tarda, per tal de poder concórrer a la Festa dels Infants. D'altres han demanat centenars de programes per a repartir-los entre els alumnes i llurs famílies, etc.

Concerts Blaus preguen als senyors professors que tinguin encàrrecs fets o per fer, que els vulguin retirar abans de les set de la tarda, d'avui, dimecres, a Portal de l'Angel, 1 i 3.

CONFERENCIA SOBRE "LA MUSICA DELS GOIGS"

Al Centre Excursionista de Catalunya, demà, dijous, a les set de la tarda, mossèn Francesc Baldelló donarà una conferència sobre "La Música en els Goigs", il·lustrada amb temes musicals.

ESCACS

PARTIDA NUM. 7

Torneig d'Hastings, 27 desembre 1927

Defensa SICILIANA

Blanques *L. Steiner*	Negres *Kmoch*
1—P 4 R	1—P 4 AD
2—C 3 AR	2—C 3 AR

Variant deguda a Nimzówitch. La idea va lligada a la defensa Alekhine: prosvocar P 5 R, amb l'esperança que aquest peó sigui feble al final.

3—C 3 AD	3—P 4 D
4—PR x PD	4—C x PD
5—C 5 R	

Jugada original que fa la partida extremament interessant. El seu objecte és retardar la sortida del Cavall Dama negre.

	5—C x C.
6—PCD x C	6—D 4 D
7—A 5 CD+	7—C 2 D

Sense preveure, probablement, la bella resposta blanca. Colle contra Michell jugà... C 3 AD; però la millor jugada sembla ésser... A 2 D.

8—D 2 R!	8—P 3 TD

Si ara el negre hagués jugat 8... D x PCR, Steiner tenia preparada la brillantíssima combinació seguent: 8... D x PCR; 9—D 3 D, D x T+; 10—R 2 R, P 3 R; 11—A x C+, R 2 R; 12—A x A, T x A; 13—D 7 D+, R 3 AR; 14—D x PAR+, R x C; 15—P 4 D+, R 4 D; 16—D x PCD+, T 3 AD; 17—P 4 AD+, R x PAD; 18—D 3 CD+, R x PD; 19—A 2 CD+, i guanyen.

9—A x C+	9—A x A
10—O-O	10—A 4 AR

El voler conservar els dos Alfils, deixa a les negres una partida dolenta. Encara que també hairien tingut dificultats, era millor 10...P 3 R.

11—P 3 D	11—P 3 R
12—T 1 CD	12—P 4 CD
13—P 4 AD	13—PCD x PAD

Si 13...D 2 CD; 14—P 4 CR; i 15—P 4 AR, amenaçant P 5 AR, amb avantatge.

14—C x PAD	14—D 3 AD
15—P 4 CR	15—A 3 CR
16—P 4 AR	16—P 3 AR

Si 16...P 3 TR; 17—P 5 AR, A 2 TR; 18—T 6 CD, D 4 D; 19—PAR x PR, P 3 AR; 20—P 7 R, A x PR; 21—T 7 CD i guanyen.

17—T 6 CD	17—D 4 D
18—T x PR+	18—R 1 D
19—C 6 CD	19—D 2 CD
20—C x T	20—D x C
21—D 3 AR	21—D x D
22—T x D	22—P 4 TR
23—T x PTD	23—PTR x PCR
24—T 3 R	24—A 4 AR
25—T 8 TD+	25—A 1 AD

Si 25...R 2 D, o R 2 AD; 26—T 3 R-8 R, i guanyen.

26—T 6 R	26—R 2 D

Les blanques amenacen T 6 AD. Si 26...R 2 AD, 27—T 8 R i guanyen

27—T 6 CD	27—A 3 D
28—T 7 TD+	28—R 3 R
29—P 5 AR+	Abandonen

EL TORNEIG DEL RUY LOPEZ

Després d'una lluita aferrissada, han quedat finalistes d'aquest torneig, pel primer grup els senyors Cherta, Vilardebò i Cunillera, i pel segon els senyors Soler, Cases i Mayol.

Després d'aquests s'han classificat, i per poca diferència no hap quedat finalistes, els senyors Castellà, Alderete i Comes.

Es de notar la força de joc que han demostrat alguns dels novells jugadors del club organitzador lluitant amb asos ben coneguts, i encara esperem a les finals alguna nova sorpresa, car no seria gens difícil veure un d'aquells jóves guanyador d'aquest torneig.

FEDERACIO ESPANYOLA D'ESCACS

Per conducte ben autoritzat sabem que aquesta Federació s'ha dirigit al Comitè Olímpic Espanyol demanant s'incloguin els escacs en la representació espanyola a l'Olimpíada d'Amsterdam.

El dit Comitè es reunirà un d'aquests dies, presidit pel marquès de Lamadrid, i amb assistència del marquès de Ponç, delegat espanyol al Comitè Olímpic organitzador de l'Olimpíada esmentada.

Es d'esperar que el dit Comitè Olímpic atendrà la justa demanda de la Federació i que aquesta vegada l'equip peninsular que vagi a les Olimpíades podrà anar-hi amb totes les garanties i amb tots els mitjans necessaris per a fer el bon paper que creiem que ens correspon.

CAMPIONAT ESCOLAR

Per a dilluns, a les set de la tarda, i al local de la Federació Catalana d'Estudiants Catòlics (Rivadeneira, 4, segon), estava anunciada la reunió dels que s'han inscrit en el primer campionat escolar d'escacs, per a procedir al sorteig i agrupament dels inscrits.

Definitivament, dimecres, dia 15, a les set de la tarda, i al mateix local, començaran els partits del campionat d'aquest any, que pel gran nombre d'inscripcions rebudes promet ésser un èxit.

FOMENT MARTINENC

La Junta directiva de la Penya Escacquista de la dita entitat ha quedat constituïda com segueix:

President, Martí Cussó; vice-president, Josep Sintas; secretari, Pere Sans; vice-secretari, Francesc Lluís; tresorer, Josep Espinet; comptador, Josep Borràs; i delegat a la Federació Catalana d'Escacs, Francesc Lluís.

UNIO ESCACS DE LA UNIO PROFESSIONAL DE D. I E. DE C.

Han celebrat dos partits els entusiastes jugadors de les penyes Barcino i Unió Escacs, vencent en el primer la Unió per 3 punts de diferència, i en el segon el Barcino per 1 punt.

El resultat total fou: Barcino, 14 punts; Unió Escacs, 13 punts.

FEDERACIO CATALANA

Ahir, dimarts, havia de reunir-se novament la Junta directiva de la Federació Catalana, per a fixar definitivament les bases del campionat de Catalunya, que han d'ésser aprovades per l'assemblea general.

Esperem a conèixer definitivament les esmentades bases per a parlar-ne, car creiem que la Federació ha de posar-hi molta cura, sobretot pel que fa a la participació lliure en el dit torneig.

SOLUCIO AL PROBLEMA N.° 5

Jugada clau: C 7 D.

PROBLEMA NUM. 6

C. G. Gravilov

Negres (11 peces)

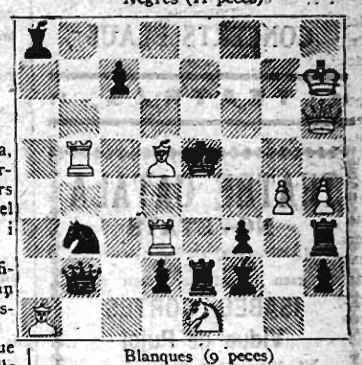

Blanques (9 peces)

(Mat en dues jugades)

La solució dimecres vinent.

Les tortures de l'estòmac

No obstant existir a la nostra farmacopea un arsenal de preparacions destinades a guarir els mals de l'estómac, fins que aparegué en el nostre país un producte precedit de gran fama en diverses nacions d'Europa, no s'havia comptat amb un remei tan eficaç i de segurs resultats, i que abracés més gran extensió en el tractament de la diversitat de malalties de l'estómac, del fetge i dels intestins. Ens referim a un producte ja consagrat en el nostre mercat, amb tot i portar pocs mesos de divulgació, titulat "Pólvors de Cock". En efecte, tots els que-ho assagen és converteixen en veritables nuncis dels meravellosos resultats que proporciona, al cap de pocs dies d'usar-lo, en gastritis, dispèpsia, enteritis, dilatacions, vòmits, cremors a l'estómac, agror i, en fi, en tots els transtorns que produeix una mala digestió. Els "Pólvors de Cock" es troben a les principals farmàcies i Centres d'específics.

ADVERTIMENT

Preguem a tots els nostres comunicants que, en trametre'ns solts per a ésser publicats, acreditin llur personalitat mitjançant un segell o signatura i el domicili de l'entitat o particular interessats

Sònia ja tenia dinou anys fets. Havia cessat d'embellir-se, ja no prometia res de nou, però el que tenia era suficient. Tota ella respirava felicitat i amor d'ençà que Nicolau havia tornat, i l'amor constant, incommobible d'aquella noia, actuava alegrement en ell. Pètia i Natatxa foren els que més sorprengueren Nicolau.

Pètia ja era un xicot de tretze anys, eixerit, intelligent i molt escaient, la veu del qual començava de madurar. Natatxa tingué admirat Nicolau molt temps i sempre que la mirava reia.

—No ets pas la mateixa! — deia.

—No? Més lletja?

—Al contrari... però fas respecte. La princesa! — li murmurava.

—Sí, sí — feia alegrement Natatxa—. Ella li contà la seva novella amb el príncep Andreu, l'arribada d'ell a Otradnoie i li ensenyà la darrera lletra que havia rebut.

—I que, estàs content? Jo estic tan tranquilla ara, sóc tan feliç!

—Molt content — replicà Nicolau—. És un bon home. I bé! Tu n'estàs enamorada?

—Com t'ho diré? N'he estat de Boris, del professor, de Denisov, però no era això. Ara em sento tranquilla, calmada. No hi ha un home millor que ell i em sento bé i refiada. És molt diferent d'altres vegades.

Nicolau expressà a Natatxa el disgust que li causava aquell ajornament d'un any, però Natatxa, tot enrevenxinant-se una mica contra el seu germà, li demostrava que no podia ésser altrament, que no estaria bé entrar a la família contra la voluntat del pare, i ella mateixa s'estimava més que fos així.

—No ho entens, no ho entens, vaja — deia ella.

Nicolau callà i es quedà amb la seva.

Molt sovint quedà estranyat en mirar-la; no li feia l'efecte d'una promesa enamorada, separada del promès. Nicolau se n'estranyava i fins mirava amb desconfiança el prometatge amb Bolkonski. No creia pas que el destí de la seva germana fos decidit, tant més quan no veia el príncep Andreu al costat d'ella.

Sempre li semblava que hi havia alguna cosa que no marxava en aquell futur matrimoni.

"Per què l'ajornament? ¿Per què prescindir de la cerimònia del prometatge?" — pensava. Una vegada, parlant de Natatxa amb

SETENA PART

I

La Biblia ens ensenya que l'absència de treball, l'ociositat, era la condició de beatitud del primer home abans de la caiguda. L'amor a l'ociositat resta igual en l'home caigut, però la maledicció pesa sempre damunt l'home, no en l'obligació de guanyar-nos el pa amb la suor del nostre front, sinó pel fet que, per les nostres qualitats morals, no podem ésser feliços si estem ociosos. Una veu misteriosa diu que devem ésser culpables, ja que estem ociosos. Si l'home pogués trobar un estat en el qual, estant ociós, se sentís útil i complís el seu deure, tornaria a trobar una part de la seva beatitud primera.

Una classe entera, la classe militar, gaudeix d'aquest estat d'ociositat obligatòria i irreprotxable, i és precisament en aquesta ociositat obligatòria i irreprotxable on resideix l'atractiu principal del servei militar.

Nicolau Rostov sentia completament aquesta beatitud de 1807 ençà, en el regiment de Pavlograd, on continuava servint, i en el qual ja manava l'antic esquadró de Denisov.

Rostov s'havia tornat un xicot de maneres rudes, bó, que les amistats de Moscou trobaven no gaire recomanable, però que era estimat i respectat pels seus companys, els subalterns i els caps, i que estava satisfet de la seva vida.

En aquells últims temps, en 1809, en les lletres de casa seva,

ESTRANGER

El programa naval dels Estats Units ha provocat en el país un gran moviment a favor d'una utilització més profitosa de les quantitats previstes per a la construcció de vaixells de guerra

L'aviador Hinckler, que intenta el vol Londres - Austràlia, ha batut el record de durada en avioneta

LA REFORMA ESCOLAR A ALEMANYA

MARX

El projecte de reforma escolar defensat pels catòlics sembla que pot portar la ruptura de la coalició governamental formada pels nacionalistes, catòlics i populistes. La ruptura motivaria la crisi ministerial i provocaria la dissolució del Reichstag.

Fa un any que es parla d'aquest projecte de llei escolar, segons el qual l'Estat hauria de crear i sostenir a cada població una escola catòlica si ho demanava un determinat nombre de pares de família.

Quan pel gener de l'any passat, el partit catòlic decidí aliar-se amb els nacionalistes, aquests dos partits, feren un pacte de conveniència. Els catòlics prometeren votar una sèrie de reformes duaneres que afavorien els grans propietaris rurals, que gairebé tots són nacionalistes. També s'avingueren els catòlics a votar la llei augmentant el sou als funcionaris de l'Estat. A canvi de tot això, els nacionalistes prometeren votar la llei escolar que presentarien els catòlics. La promesa del partit nacionalista causà certa sensació perquè la majoria del partit és de religió protestant i considera el catolicisme com una religió antinacional.

Aquest lligam entre catòlics i nacionalistes fou durament criticat a Alemanya i fora d'Alemanya. A França, l'Acció Francesa, que en aquella época menava campanya contra el Nunci, monsenyor Maglione, a conseqüència del discurs que féu el prelat davant M. Doumergue i del Cos diplomàtic amb motiu de l'any nou, digué que era evident que el Vaticà perseguia una política oportunista a tot arreu sense tenir en compte els interessos nacionals i els de la pau. Moltes veus feren eco a l'Acció Francesa i digueren que l'aliança entre els catòlics i els nacionalistes alemanys, o sigui entre republicans locarnistes i monàrquics antilocarnistes, era un concubinat monstruós que donava accés al poder al partit més perillós d'Alemanya a canvi d'un plat de llenties, que per suculent que fos ni era més que un plat de llenties, contra la causa de la República i la de la pau.

Ha passat temps: els nacionalistes han fet el que han volgut, han fet aprovar pel Reichstag l'augment de sou als funcionaris i altres lleis que els beneficiaven. Durant un any els nacionalistes han empenyut el carro cap a la dreta; han despedit tots els alts funcionaris republicans. El canceller Marx, del partit catòlic, ha deixat fer i àdhuc s'ha permès—cosa que ha rectificat després—dir que al partit catòlic no li interessava la forma de règim. Quant a la política de Locarno, sort hi ha hagut de Stressemann: el canceller Marx no ha fet més bunyols perquè també ha deixat fer.

Però quan els catòlics i nacionalistes feren el pacte no consultaren els populistes. Aquest partit, que en matèria religiosa defensa el punt de vista liberal, diu que l'escola interconfessional és més conforme a les seves idees i més barata que l'escola confessional.

La qüestió del desnivell del pressupost que la reforma escolar portaria ha estat un obstacle tan gros com l'oposició del partit populista. El memoràndum Parker Gilbert, tramès al Govern del Reich en discutir-se l'augment de sou dels funcionaris i la llei escolar, feia notar que el Govern alemany semblava inclinat a fer un pressupost delu xe, potser incompatible amb les obligacions derivades del Pla Dawes.

Ara la cosa està que crema. El "Germània", òrgan dels catòlics, i el diari populista "Taegliche Rundschan" es diuen coses molt fortes. El diari populista diu que quan els catòlics pactaren amb els nacionalistes creieren que el partit populista faria concessions, o sigui, que pagaria la nota. Per altra part — afegeix l'òrgan populista —, el projecte de llei està tan mal plantejat des del punt de vista financier, que no hi ha cap partit que pugui votar-lo.

Es molt probable que durant la present legislatura no es trobi manera de fer passar el projecte, i si ara se'n va a l'aigua serà molt difícil fer-lo surar en el futur Reichstag.

Val a dir que el canceller Marx s'ha deixat enganyar es va jugar tots els principis polítics a canvi d'un plat de llenties que li han estafat.

MANUEL BRUNET

SOCIETAT DE NACIONS

NO HI HAURA REPRESENTANTS SOVIETICS AL COMITE ECONOMIC

Ginebra, 14. — Rússia ha declinat la invitació que li féu la Societat de Nacions de designar unes personalitats de categoria, susceptibles d'ésser nomenades membres del Comitè Consultiu Econòmic. — Fabra.

FRANÇA

LES RECAPTACIONS D'IMPOSTOS

París, 14. — La recaptació d'impostos el gener d'aquest any ha estat de 3.411.755.000 francs, amb un augment de 118.691.000 francs sobre el mes de gener de l'any passat i amb una plus vàlua de 187 milions 44 mil respecte a les evaluacions previstes en el pressupost. — Fabra.

LA IMPORTACIO DE PETROLI

París, 14. — La Comissió del petroli ha decidit sotmetre a un règim d'autorització especial la importació superior a 200 tones mensuals, en lloc de les 500 que el Govern proposà.

La Comissió fa arribar fins a vint anys la durada d'aquest règim per al petroli en brut.

A més, ha concedit un contingent suplementari a les refineries franceses.

Els ministres d'Hisenda i Comerç controlaran l'execució de les disposicions del projecte. — Fabra.

ITALIA

DESTRUCCIO DE TITOLS DEL DEUTE ITALIA

Roma, 14. — La Caixa d'amortització ha procedit a la destrucció, llençant-los al foc, de títols per valor de 403.062.800 lires nominals del Deute consolidat al 5 per cent i renda al 3 i mig per cent. — Fabra.

GRAN BRETANYA

UNES DETENCIONS PROVOQUEN UNA PROTESTA DE L'AMBAIXADOR ROMANES

Londres, 14. — Segons el "Daily Telegraph", els agents de la prohibició de Nova York practicaren un escorcoll a casa de l'agent de canvi senyor Norris, al qual detingueren, així com al seu gendre, e sots-oficial Alevra, funcionari del servei diplomàtic de Romania. Ambdós detinguts foren poc després alliberats.

El ministre de Romania ha protestat del fet i ha demanat excuses i una indemnització per al funcionari de la seva legació.—Fabra.

CONTRA EL QUE S'HAVIA DIT, LORD ASQUITH NO HA MORT, PERO EL SEU ESTAT ES DESESPERAT

Londres, 14. — Lord Asquith i Oxford ha passat la nit en el mateix estat de gravetat en que va caure a darrera hora de la tarda.

A les nou de la nit entrà en el período comatós. El malalt es troba abatidíssim i en un estat de completa inconsciència. No hi ha manera d'alimentar-lo, ni les injeccions que se li donen no l'han fet reaccionar.

Els metges han declarat que la mort és sols una qüestió de temps, i que troben mol difícil lluitar contra el decaiment total del pacient.—Fabra.

Londres, 14. — No s'ha produït cap canvi en l'estat de lord Oxford i Aspuith, que segueix sense coneixement. S'ha perdut tota esperança de salvar-lo. — Fabra.

Londres, 14. — Comuniquen de Sutton Cortney que lord Oxford i Aspuith continuava en estat estacionari a les nou d'aquesta nit.

El malalt no ha tornat en si.

Durant tot el dia no cessen de rebre's despatxos de simpatia i missatges interessant-se per la salut de l'ex-primer ministre.

Les comunicacions telefòniques i telegràfiques afluèixen en gran quantitat a Sutton Courtney.

Lady Aspuith ha rebut missatges de simpatia dels més eminents personatges d'Europa.

Un d'aquests missatges és dels reis de Bèlgica. — Fabra.

HONORS AL PRINCEP DE GALLES

Londres, 14. — El rei d'Anglaterra ha concedit al príncep de Galles el títol de mestre de la marina mercant i de la flota de pesca.—Fabra.

ELS SENSE FEINA

Londres, 14. — El nombre dels obrers sense feina s'elevava el dia 6 d'aquest mes a 1.162.200, amb una disminució de 6.741 sobre la setmana precedent i de 141.293 amb respecte a l'any passat.—Fabra.

ALEMANYA

LUXEMBURG PARTICIPARA A L'EXPOSICIO DE COLONIA

Berlin, 14. — El Govern del Luxemburg ha anunciat la seva participació en l'Exposició de la Premsa, que tindrà lloc pròximament a Colònia. — Fabra.

EL LOCK-OUT METALLURGIC

Berlín, 14. — L'Associació d'Indústries metallúrgiques ha notificat que el lock-out començarà el dia 22. Afectarà a 800.000 obrers. — Fabra.

EL REI DE L'AFGANISTAN ANIRA A ALEMANYA

Londres, 14. — L'Agència Rueter diu que el rei de l'Afganistan ha millorat considerablement. Ha estat desmentit que el rei pateixi d'un antrax, i hom assegura que la malaltia que sofreix és una antiga malaltia de la gola.

El rei d'Afganistan quan surti de Suissa anirà a Alemanya.—Fabra.

UNIO SOVIETICA

MORT DEL PRESIDENT DE LA MONGOLIA SOVIETICA

Berlín, 14. — Notícies de procedència russa anuncien la mort del president de Mongòlia, senyor Tserendordxi. Tenia 61 anys. — Fabra.

BALCANS

SANCIONS A LA CAMBRA ROMANESA

Bucarest, 14. — La Cambra ha discutit les decisions de la Comissió disciplinària com a conseqüència d'una recent sessió tumultuosa que el president es veié obligat a suspendre.

Finalment ha estat aprovada l'exclusió al Parlament de l'ex-ministre senyor Popovici, durant trenta sessions, y altres quatre diputats han estat objecte d'una semblant correcció, variant entre les cinc i trenta sessions, a les quals no podran assistir. — Fabra.

MARROC

LES NEGOCIACIONS FRANCO-ESPANYOLES

París, 14. — Segons "L'Oeuvre", les negociacions franco-espanyoles sobre l'assumpte de Tànger poden donar-se per virtualment acabades.

L'únic punt que es discuteix actualment, és la duració del conveni la firma del qual sembla imminent. Es probable que el nou estatut estarà en vigor fins el 1935.

Segons aquest diari, França ha donat satisfacció a Espanya en les peticions relatives a l'administració de la ciutat i la seva zona, especialment en matèria de policia i dintre del quadre dels tractats constitutius.—Fabra.

OPERACIONS DE CASTIG A LA ZONA FRANCESA

Casablanca, 14. — Les tribus insotmeses de la regió de Beni Mellal han comès nombroses malifetes contra les tropes i població sotmesa.

Reunides les autoritats, han decidit adoptar represàlies.

A tal efecte han estat realitzats alguns bombardeigs sobre els zocos de les tribus rebels, mitjançant avions.

Aquestes operacions de càstig han donat un excellent resultat, car el pànic ha cundit saludablement entre la població insotmesa.—Fabra.

AMERICA LLATINA

L'ARGENTINA CONTRA LES BARRERES COMERCIALS

L'Havana, 14. — En discutir-se el preàmbul al conveni del Tractat de la Unió Pan-Americana, el delegat de l'Argentina ha pronunciat un discurs en el qual ha dit que no conté el dit text cap dels principis fonamentals en què s'inspiraren els precursors i fundadors de la Unió, en voler mantenir com es manté en el dit text, les barreres comercials que impideixen el desenvolupament de les relacions entre els països de la Unió.

El senyor Pueyrredon ha dit que en mostrar-se contrari al dit text, no ho feia per l'Argentina, que ocupa el segon lloc d'Amèrica en importància comercial, però que considerava que d'aquesta manera salvava els interessos dels països humils, als quals les actuals barreres econòmiques dificultaven la seva expansió.

Ha acabat dient que per això s'abstindria de votar el conveni i que la delegació, deixava al criteri del Govern i del Parlament de l'Argentina, que exposés la seva darrera paraula sobre l'assumpte.

Ha replicat el senyor Hoover, dient que la qüestió de les tarifes duaneres era una qüestió essencialment política de cada país i que per això, l'assumpte no havia d'incloure's en el text del Conveni de la Unió Pan-Americana, de la qual havia d'allunyar-se tota qüestió política.

A aquestes paraules ha replicat el delegat argentí dient que això no era admisible ja que si la Unió Pan-Americana estava desproveïda de tot caràcter polític, el seu paper deixava d'interessar.

Per això ha insistit en les reserves formulades anteriorment a propòsit de la seva absoluta adhesió al Conveni.—Fabra.

ESTATS UNITS

LA CURSA DELS ARMAMENTS NAVALS

Indianopolis, 14. — El senyor Wilbur, secretari d'Estat en la Marina, ha pronunciat un discurs en el qual ha admès que alguns anuncis sobre el programa naval del Govern havien produït al país un gran moviment de temor. El Govern es troba literalment bombardejat per telegrames, cartes i resolucions que demanen una treva als armaments navals i una utilització més profitosa de les fabuloses quantitats que s'han d'esmerçar en vapors de guerra. Moltes de les comunicacions dirigides al Govern van signades per dones o associacions femenines. — Fabra.

¿HUERTA DETINGUT PELS NORDAMERICANS?

Los Angeles 14 (Califòrnia). — Hom diu que l'ex-president mexicà Huerta ha tractat de violar la neutralitat dels Estats Units.

S'assegura que a més ha estat detingut per les autoritats nordamericanes, les quals han obert a aquest respecte una detinguda informació.—Fabra.

XINA

UN BANC D'ESTAT

Londres, 14. — Notícies de Pequín asseguren que el Govern de la Xina central intentà la fundació d'un Banc de l'Estat. Hom creu que el projecta toparà amb l'oposició dels Bancs xinesos existents.—Fabra

EL QUE COSTA A ANGLATERRA LA DEFENSA DE LA CONCESSIO DE XANG-HAI

Londres, 15.—A la Cambra dels Comuns s'ha anunciat oficialment que les despeses per a la defensa de Xang-Hai fins al dia 1 de març sumaran unes 4.100.000 de lliures esterlines.—Fabra.

AVIACIÓ

LINDBERGH PACIFICADOR

Nova York, 14. — Un diari recull el rumor que el Consell administrador de la Fundació Woodrow Wilson ha experimentat la qüestió d'atorgar el premi de pàu "Wilson" a l'aviador Lindbergh. — Fabra.

EL VOL ANGLATERRA - AUSTRALIA

Londres, 14. — L'aviador Hinckler ha sortit avui a les dues de la matinada, de Jask, dirigint-se a Karachi. — Fabra.

HINKLER HA BATUT EL RECORD DE DURADA EN AVIONETA

Karaxi, 15. — L'aviador Hinckler, que es troba en aquesta ciutat despas cap a Austràlia, ha batut el record de duració de vol en avioneta.—Fabra.

LA VIA DE L'AIRE ES ECONOMICA

Berlín, 14.—Es calcula que el cost del viatge realitzat per l'aviador Hinkler des de Londres a Karaxi, ha estat únicament d'unes 20 lliures esterlines.—Fabra.

ELS DIARIS VOLEN FER VOLAR UN AVIADOR DE ROMA A NOVA YORK...

Turin, 14.—Els diaris anuncien que l'aviador Ferrarin, que realitzà el raid Roma-Toquio, intentarà molt aviat el raid Roma-Nova York sense escala.—Fabra.

... SENSE EL SEU CONSENTIMENT

Roma, 14.—L'aviador Ferrarin desmenteix que es proposi molt aviat fer el raid sense escala Roma-Nova York.—Fabra.

LINDBERGH HA TORNAT A SANT LLUIS

Sant Lluís (Estats Units). — Ha arribat l'aviador Lindbergh. — Fabra.

ESPORTS

L'OLIMPIADA DE SAINT MORITZ

Saint Moritz, 14. — Match d'skis a gran fons. Trajecte de 50 quilòmetres. Arriba en primer lloc el noruec Hodlund. — Fabra.

Saint Moritz, 14. — Match de patinatge i velocitat, en trajecte de 1.500 metres.

Thunberg, finlandès, arriba en 2 minuts, 21 s., seguit d'Evensen, noruec, en 2 m. 21 s. 9-10; de Ballangran, noruec; de Larson, noruec; de Murphy, nordamericà; de Bialas, nordamericà, de Joffee i Farrel, també nordamericans; Andersen, suec; Etvos, hongarès. — Fabra.

Sant Moritz, 14.—Campionat de skis. Trajecte de cinquanta kilòmetres.

Arriba en primer lloc el suec Hodlund en quatre hores, 53 minuts, 35 segons. Després segueixen Panssen, suec, en 5 hores, 5 minuts, 36 segons; el seuc Anderson en el mateix temps que l'anterior; el noruec Kjellbotn, en 5 hores, 14 minuts, 22 segons; Hegge, noruec en 5 hores, 17 minuts, 58 segons; Tauns Lappalainem, finlandès, en 5 hores, 18 minuts, 33 segons; Stroem, suec, en 5 hores, 21 minut, 54 segons; Stoa, noruec, en 5 hores, 25 minuts, 30 segons; Matti Lappalainem, finlandès, en 5 hores, 30 minuts, 9 segons.

Durant tota la carrera va nevar abundantment, circumstància que feia molt difícil l'esfors dels concursants.—Fabra.

JOE DUNDEE VENÇ A CLYDE HULL

sistir solament a donar llibertad

Cleveland, 14.—Anit en un match de boxa entre el campió de pesos semipesats Joe Dundee i Clyde Hull, de Dakota del Sur, Dundee guanyà per knock-out científic al octau round. L'àrbitre ordenà que Clyde es retirés per considerar que li era impossible continuar lluitant. En aquest match es disputaven el campionat de pesos semipesats.—Fabra.

DARRERA HORA

DE BARCELONA

TEATRE ROMEA

Anit passada, amb el teatre ple— no hi havia cap localitat buida— s'estrenà "El cavaller inmoral", de Manuel Fontdevila.

Es una obra una mica efectista, però dramàticament forma interessant, sobretot durant els dos primers actes.

El públic la seguí amb atenció i aplaudí i reclamà la presència de l'autor en acabar-se cada un d'ells.

Al final de l'obra, l'autor es veié obligat a dirigir la paraula al públic.

DE MADRID

LES AUTORITATS DE BARCELONA A MADRID

Madrid, 14. — Han arribat a Madrid i han assistit aquesta tarda a l'Asblea, el capità general de Catalunya, el governador civil i l'alcalde de Barcelona.

Demà arribarà el president de la Diputació.

El general Barrera, a qui hem interrogat, ens ha dit que la seva visita a la Cort responia únicament al desig d'assistir al ple de l'Assemblea.

—No he parlat encara—ens ha dit— amb el general Primo de Rivera, si bé penso fer-ho aquesta nit o demà.

—No porteu—li hem preguntat— cap assumpte important per a tractar amb el president?

—No—ens ha contestat—. No porto cap assumpte interessant; porto tan sols petits assumptes de tràmit i una sèrie d'assumptes particulars que sempre que vinc a Madrid m'encarreguen a Barcelona.

El baró de Viver, a qui també hem saludat, ens ha manifestat igualment que el seu viatge obeïa exclusivament al desig d'assistir a l'Assemblea.

—Es clar—ha afegit—que celebraré algunes visites, i també que aprofitaré la meva estada a Madrid per a realitzar algunes gestions, però no porto cap assumpte important. Es tracta tan sols de petites qüestions de tràmit, que les hauria pogut resoldre sense realitzar el viatge.

—Demà o demà passat — ha acabat dient — seré rebut pel rei, al qual penso donar compte de'ls treballs que es realitzen a l'Exposició de Barcelona.

AVUI O DEMA DINARAN AMB EL CAP DEL GOVERN

Madrid, 14. — Els assembleistes que són autoritat a Barcelona han invitat al president del Consell a un dinar que se celebrarà demà a demà passat.

RECURS CONTRA EL CONSELL DEL BANC DE TERRASSA, DESESTIMAT

Madrid, 14. — En el plet promogut per tres accionistes del Banc de Terrassa contra el Consell d'administració d'aquesta entitat bancària, la vista del qual se celebrà davant la Sala primera del Tribunal Suprem, s'ha dictat sentència declarant no haver lloc al recurs. En conseqüència, els consellers recorreguts queden definitivament absolts de la demanda contra ells formulada per aquests accionistes, per la qual pretenien que reintegressin a la massa social els perjudicis que suposaven que els havien produït per la seva gestió i que calculaven en alguns milions de pessetes.

EL COMBAT BARTOS-RUIZ PER AL CAMPIONAT PENINSULAR SE CELEBRARA A MADRID

Madrid, 14. — Avui ha quedat signat el contracte entre els boxadors espanyols pesos plomes Ruiz i Bartos per batres per a disputar-se el campionat d'Espanya en un match que se celebrarà a Madrid el dia 17 de març, sense que els seus organitzadors hagin escollit encara el local, però s'ha pensat en la plaça de braus.

Havent perdut Ruiz el campionat d'Europa amb Quadrini, s'espera amb interès aquest combat.

L'EMPRESA DE "EL IMPARCIAL"

Madrid, 14. — "El Imparcial" d'aquest matí diu que s'ha constituït "La Editora Española, S. A.", el principal objectiu de la qual és rejovenir les velles columnes d'aquest periòdic.

Exposa un index de propòsits, afirma la fe en les idees que ha defensat sempre i assegura que romandrà desligat de tota política de partit.

LA MILLOR FORMA DE GOVERN, SEGONS ELS SENYORS LERROUX I MARTIN JARA

Madrid, 14. — Contestant a l'enquesta de "Heraldo" sobre el règim futur, diu aquesta nit el senyor Lerroux:

Referent a Espanya crec que la forma de govern té una importància essencial, i que la forma de govern desitjable és la República. Per què? Perquè en els pobles que han aconseguit cert estat decivilització i de cultura és indispensable la assídua collaboració ciutadana en les funcions de govern, i a més, perquè sols essent amobibles els poders, com ho són en la República, poden ésser responsables.

El professor Martín Jara vota per la República també.

L'EMPRÉSTIT DE LA DIPUTACIO DE SEVILLA

Madrid, 14. — Demà passat, probablement, signaran el senyor López Cepero i el director del Banc de Crèdit Local, senyor Garcia Leanis, l'empréstit sollicitat per la Diputació de Sevilla, que per ara serà de tres milions.

MARTINETTI DONA UNA CONFERENCIA A MADRID

Madrid, 14. — A la Residència d'Estudiants i davant una concurrència selectíssima, entre la qual hi havia moltes dames, ha donat aquesta tarda l'anunciada conferència el propulsor del futurisme, Felip Tomaso Marinetti.

Ha començat la seva dissertació, en italià, amb frases de gratitud per a les persones han contribuït a l'organització de l'acte.

El futurisme—ha dit—ha donat un pas de gegant en aquests darrers anys, i amb tot i reconèixer que per fer una vera apologia necessitaria vuit o deu conferències, amant de la síntesi, procurarà recollir en una sola els seus principis bàsics.

El futurisme—afegeix—és un corrent mundial que impera en la suprema delicadesa de la raça i es manifesta en tots els ordres de la vida humana; radica i preocupa el futurisme no italianitzat perquè resol primerament el problema de la seva península.

El futurisme, en el camp artístic, consisteix a desvetllar l'alegria i l'optimisme en el present, creant una esperança en el demà.

Els seus principis hagueren de lluitar aferrissadament, sortint de vegades de la tonada amb el cap trencat.

Venceren i acceptàrem els principis i s'ha arribat a la conquista plena, i avui cerquem totes les activitats humanes.

A París es formà un selecte grup de pintors, entre els quals figurava Picasso; amb les obres férem una exposició, per la qual desfilaren més de quaranta mil persones.

Sumem després adeptes a Anglaterra i a Alemanya, arribant a cristallitzar fins a Rússia, no en forma de sistema, sinó com a concepte.

Jo no sóc, com s'ha dit, un mestre del futurisme, sinó simplement un fervoró amant.

Això no és una acadèmia, perquè no hi ha res que ensenyar, es tracta sols de crear adeptes i d'impulsar a l'obra que està en marxa, tenint com a principi bàsic el dinamisme plàstic.

Es predica l'abandonament dels museus per estimar-los com un perill per a l'art futur, però es pot entrar en aquests com ho he fet jo aquest matí al vostre formós Museu del Prado, per a admirar la magna obra del Greco, que fou el pintor que va instituir el futur paleticisme mundial, mancant d'exactitud la versi- que li atribueix defectes visuals.

Espanya és una raça que té potència artística. Una raça que està mancada d'ella no pot tenir sensibilitat.

En la poesia sorgí el dadaisme, que fou un ensonni del futurisme i que va fracassar perquè constituïa la negació del moviment.

No és que el futurisme vagi contra la dona i el sentimentalisme, que són dues forces que no convé destruir, però sí frenar-les.

El gran principi futurista i el que el distingeix d'un altre moviment és precisament que construeix i no destrueix. Crea sempre.

S'han projectat quadros d'escenografia, arquitectura, escultura i pintura futurista, que ha produït alguna sorpresa i alegria.

Després de les projeccions s'ha al·ludit a la música, aspecte fàcil de conquistar pel sò i perquè ja tingué els seus precursors en Debussy.

Explicà que coneixia una nova tàctica per a l'expansió del sò per mitjà del tacte.

Advertí que el futurisme el preocupa per donar sensació de coses noves i crear altres realitats, perquè l'autèntiva ja està en la naturalesa.

Parlà de la poesia futurista, que trenca totes les normes de metratge i regles de síntesi, i que s'han d'expressar amb signes nous, perquè el poeta és l'amo de la naturalesa.

A continuació recità Marinetti diverses poesies en francès i e nitalià, enormement expressives, tant en la veu com en el gest.

Aquesta ha estat la part de la seva dissertació que més ha complagut la concurrència.

La conferència ha durat prop de dues hores.

Marinetti ha escoltat molts aplaudiments.

LA MALALTIA DE MARCELI DOMINGO

Madrid, 14. — L'ex-diputat republicà Marceli Domingo continua en igual estat.

LA DESPIGNORACIO DE ROBES PER COMPTE DE L'ESTAT

Madrid, 14. — Avui ha acabat el termini de desempenyorament de lots de robes que concedí gratuitament el Govern, reunint-se amb tal motiu la Junta provincial de Beneficència, que ha estat l'encarregada de les operacions.

El nombre de lots desempenyorats puja a més de 70,000, per un valor de 760,000 pessetes en total.

L'AFER DE L'ATLETIC DE MADRID

Madrid, 14. — Aquesta nit s'ha reunit en sessió extraordinària la Federació Centre de Futbol.

El delegat de l'Atlètic donà compte de les gestions portades a cap per a aconseguir una transacció o ajornament en el càstig imposat als equipiers d'aquesta societat Cosme i germans Olaso, sense mermar per a res l'autoritat de la Nacional en imposar el càstig determinat per l'autoritat dels àrbitres en els camps de joc.

Acordà veure amb disgust els accidents ocorreguts diumenge darrer al camp de l'Stadium, així com l'actitud de part del públic contra els dignes senyors que componen el Comitè de la Nacional.

A continuació s'aprovaren les bases per als equips reserves i tercers equips del grup A, fixant la data del dia 18 per a la seva inscripció.

També s'acordà realitzar una gestió prop de les autoritats a favor dels camps que no reuneixin les condicions degudes, propietat de clubs modestos.

Als centres futbolístics s'assegura que l'Stadium de Madrid, propietat de l'Atlètic, serà suspès a conseqüència dels accidents ocorreguts diumenge.

DE L'ESTRANGER

EL CALENDARI GREGORIA SERA ACCEPTAT PER L'ESGLESIA ORTODOXA GREGA

Alexandria, 14. — L'Assemblea de l'Església Ortodoxa Grega anuncia que serà adoptat el calendari gregorià, des del primer d'octubre vinent, desapareixent d'aquesta manera l'actual diferència dels 13 dies que porta el calendari dels paisos de l'Orient amb els de l'Occident. — Fabra.

L'ASSASSINAT D'UN SUBDIT ESPANYOL A PARIS

París, 14. — El comissari de policia encarregat del sumari obert amb motiu de l'assassinat del senyor Tejada de Paredes ha comprovat que no reposen en la realitat les afirmacions del porter, relatives a què havia reconegut a Simon en sortir aquest de la casa del crim.

Resulta, en efecte, que donada la configuració del local on habitualment es troba el porter, no era possible des d'allí veure i reconèixer les persones que pujaven i baixaven per l'escala.

A més, s'han comprovat les declaracions de Simon respecte on passà el dia d'autes.

No es té, doncs, cap indici que permeti esbrinar els motius del crim ni per part de qui ha estat comès.

En vista de la innocència provada de Simon, la justícia civil s'ha desentès del procés que s'havia instruit contra aquest individu, però ha estat lliurat a la justícia militar, per tracar-se d'un prófug. — Fabra.

ELS ARANZELS ESPANYOLS DE LES POSSESSIONS DEL GOLF DE GUINEA

Londres, 14. — El secretari de Comerç, contestant a la Cambra dels Comuns una pregunta sobre l'augment dels aranzels a la Guinea espanyola i Fernando Póo, ha declarat que l'ambaixador de la Gran Bretanya a Madrid ja té instruccions per a demanar al govern espanyol les millors condicions possibles a favor dels productes anglesos.—Fabra.

ELS IUGOSLAUS ADOPTEN PRECAUCIONS EN RELACIÓ ALS SUBDITS ITALIANS

Balgrad, 14.—El ministre de Justícia ha dit que un dels articles de la nova llei d'Hisenda s'aplicarà únicament als súbdits italians residents en el país.

Dit article estableix restriccions per a la compra i venda, cessió, herència etc., en relació amb els estrangers, en una zona de 50 quilòmetres junt a les fronteres o costes.

Els diaris subratllen que aquesta mesura regula una de les questions més importants entre les que quedaven pendents amb Roma.—Fabra.

EL TRACTAT COMERCIAL FRANCO - TXECOSLOVAC

París, 14. — Els periòdics txecoslovacs anuncien que el govern francès té el projecte d'iniciar negociacions per a la revisió del Tractat de comerç existent entre ambdós països. — Fabra.

DECLARACIONS DE LINDBERGH

Sant Lluís, 14. — Interrogat per un periodista l'aviador Lindbergh ha declarat que està molt satisfet de les observacions que ha fet a través de les diverses Repúbliques de l'Amèrica llatina que ha recorregut.

Ha afegit que està convençut de la possibilitat d'establir rutes aèries amb els quinze països que ha pogut conèixer durant els seus vols.

Lindbergh ha dit que a judici seu cal esperar de l'aeroplà un rendiment més gran del que fins ara se li ha atribuït.—Fabra.

EL VOL DE HINCKLER

Karachi, 14. — En el seu vol des de Jaks a Karachi, l'aviador Hinckler ha aconseguit una velocitat mitjana de 30 milles per hora.

Demà sortirà vers Allahabad. — Fabra.

PESTE BUBONICA A RIO JANEIRO

Rio Janeiro, 14. — Les autoritats sanitàries han adoptat les mesures de rigor contra la pesta bubònica, de la qual malaltia s'han assenyalat alguns casos. — Fabra.

...TALUNYA

MASNOU

Festes religioses

...aquesta vila tingueren ...el passat dissabte, festa ...ació de Maria a la Bea...mardeta, solemnials ac... ...l'església parroquial.

...ps deu del matí hi hagué ...cantat de la Misa de la ...de Déu de Núria; predi... el reverend Pare Vergés, ...Companyia de Jesús.

...ur dels costats de l'altar ...vé la Madona del Pireneu ...s voltada de llums i de ...raturals.

...es sis de la tarda, després ...sari i Trisagi marià, que ...ofat pel cor i poble, s'or... la processó de les Ilu... ...ies i fou d'un efecte sor... ...veure més de 500 llums ...ferents colors, i portar la ...e de la Verge amb taber... ...distingides damisel·les. Es ...durant el trajecte, l'Ave... ...i presidí la comitiva el ...end regent de la parrò...

...entrar al temple es cantà ...edo de mossèn Romeu, i ...à amb l'adoració de la ...imatge.

CARDONA

...natge :: Junta nova. ...mons :: Altres noves

...al dia 7 del mes vinent, ...manari de Solsona projec... ...homenatge al fill ilust...e ...nostra ciutat doctor Mi... ...Pratmans i Llambés que ...bisbe de Tortosa.

La Germandat de Sant ...ha elegit la següent Junta ...tiva:

...sident, Rafel Sitges; tre... ...r, Ramon Prat; secretari, ...ncesc Valls; vocals: Felip ...arriga, Ramon Badals ...n Claret i Josep Esquius.

La secció dramàtica de ...rmandat de Sant Ramon ...de La Coromina, posarà ...ena el propvinent diu... ...ge la comèdia en tres actes ...tats i dones".

Per als dies 16, 17 i 18 ...es que som està anunciat ...ament de les contribu...

Han estat confiats els ...ons que tindran lloc a l'es... ...a parroquial els dies del ...nal, als oradors sagrats ...sep M. Bausili, de la Com... ...a de Jesús, i reverend ...n Josep Domeque, bene... ...de la parroquial.

En la darrera reunió tin... ...les Aymines, acordaren ...ar la següent Junta:

...sident, Joan Giralt San... ...na; vice-president, Bo... ...ra Garriga Rossinyol; ...r Artur Gras Otmet; ...sorer, Ramon Garrigó ...secretari, Ramon Prat ...vice-secretari, Jacint Ar... ...Odevila; vocals: Antoni ...Coromines, Ramon Tor... ...Guix, Josep Sala Soler i ...i Rovira Vescompte.

En el mercat darrer es ...en els ous a 1'80 pessetes ...no.

La brigada municipal ...lla amb gran activitat en ...ar els carrers de Fonteta, ...sep, places del Vall i de la ...stitució.

CALDES DE MONTBUY

Reunió agrícola

...dia 7 el Sindicat Agrícola ...a Rural d'aquesta vila va ...brar la seva reunió general ...amentària, la qual, com te... ...les que celebra aquesta en... va veure's molt concor... ...guda.

Després de llegida i aprova... ...acta de la reunió anterior, ...exposat amb tota mena de ...alls l'estat econòmic del Sin... ...at, que manifestà una unà... ...me i calorosa aprovació de ...semblea.

La suma global de vendes ...tuades exclusivament als ...s, durant l'any 1927, asso... ...a la respectable xifra de ...96.933'20 pessetes, ço que ...va la seva importància i el ...stigi que arreu s'ha con... ...at, fins al punt de posar... ...en primer lloc entre els de ...comarca.

El moviment de la seva Caixa ...al ha estat, durant el ma... ...any, de 174.766 pesetes ...posicions, i 143.200 de re... ...gres.

Com sigui que s'havia de ...ocedir a la renovació dels ...rgos de president, vice-pre... ...ent, tresorer i secretari, fo... ...reelegits per unanimitat els ...teixos individus que els ...ssien, i quedà, per tant, no... ...ment constituïda la Junta en ...següent forma:

President, Francesc de P. ...res i Sayol; vice-president, ...ancesc Sala Moles; tresorer, ...dre Puigdueta; comptador, ...ancesc Sagalés; secretari, ...sep Fontcoberta; vocals: Joan ...gll, Enric Puigdomènech, Es... ...e Vilaburgès i Josep Mas...

OLOT

Reunió :: Un nomenament. Concurs ajornat

Han celebrat la reunió regla... ...entària, per a tractar afers ...la classe, els mestres de les escoles públiques del partit.

— Ha estat nomenat diputat suplent del vice-president de la Diputació gironina el nostre convecí i conegut propietari En Joan Tresserres.

El senyor Tresserres, home d'esquerra liberal i amic d'En Romanonès, havia estat regidor d'elecció popular diverses vegades, i ocupà l'Alcaldia altres tantes. Pel setembre de 1923 encara ho era.

— Després del determinat per l'Ajuntament referent al concurs convocat per la Diputació per a la provisió de les places de rofessor de l'Escola de Bells Oficis, que vol establir-se a la nostra ciutat, la ponència nomenada en una reunió de les forces vives locals es traslladà a Girona per a visitar diferents personalitats.

En aquesta Comissió recordem que, entre altres, hi havia els senyors Iu Pasqual i Francèse Vaireda, els quals explicaren al senyor president de la Diputació els propòsits i enraonies que hi havia sobre els professors que semblava serien designats, i el pla que calia seguir perquè l'esmentada escola sigui una cosa profitosa i pugui en l'esdevenidor donar fruits espomerosos.

Per l'exposat, el senyor Banals determinà la suspensió del referit concurs, ja convocat, i procedir a un ample estudi perquè en fer tal cosa sigui encertadament, tot defugint tot esperit de particularisme.

LA VIDA RELIGIOSA

Sants d'avui. — Sant Faust i Santa Jovita, germana, màrtirs, i Santa Geòrgia, verge.

Quarenta hores.—Església de Montsió: de les vuit del matí, a les sis de la tarda.

Comunió reparadora.—Església parroquial del Pi.

Cort de Maria.—Nostra Dona del Trànsit o d'Agost, a Santa Maria de la Mar.

Vetlles en sufragi de les ànimes del Purgatori.—Torn de Santa Teresa.

CASAMENTS EN EL SEMINARI CONCILIAR

Demà, dijous, es constituirà un tribunal al Seminari Conciliar, per tal d'examinar de suficiència de doctrina, els alumnes que pròximament seran promoguts a l'Ordre del Lectorat.

NOCES

Avui el senyor bisbe, en la capella pública del seu palau, ha beneït l'enllaç matrimonial d'En Joan de Déu Tries i de Bes amb Na Pilar Valls de Taverner.

MORT D'UN BENEFICIAT DE VILANOVA I GELTRU

Ha mort a Vilanova i Geltrú, el reverend En Francesc Vidal i Xufré, prevere.

Nascut l'any 1866, cursà la carrera eclesiàstica en aquest Seminari, i fou ordenat de prevere en 1894. En 1 de març de 1894, fou nomenat coadjutor de Sant Sadurní d'Anoia, càrrec que exercí fins al setembre del mateix any, en què fou traslladat per a exercir el mateix càrrec en la parròquia de Sant Feliu de Llobregat.

El 12 de març de 1898, prengué possessió del benefici que actualment gaudia, fundat a la parròquia de Santa Maria de la Geltrú, i des de juliol de 1908 era capellà de la "Casa Empar" de la dita població.

(D. E. P.)

SACERDOT VIATICAT

Es troba greument malalt, haventli estat administrat el Sant Viàtic, el reverend En Joaquim Estrada, prevere, capellà rector de Jonqueres, Sabadell.

ELS TEATRES

NOTES OFICIOSES

A L'OLYMPIA ES FAN MILLORES PER A LA INAUGURACIO DE LA GRAN TEMPORADA DE CIRC EQUESTRE DE QUARESMA

Per al vinent dia 3 de març, en què s'inaugurarà la temporada a l'Olympia, es procedeix a una reforma important en la iluminació d'aquella espléndida sala i s'hi introdueixen millores importantíssimes. Així mateix, i per tal de presentar degudament la gran atracció del "Paris en fleur", espectacle del Casino de París, s'està arranjant l'escenari i la pista, perquè totes les evolucions i malabarismes de Rose, Honey, Moridon i set girls, famoses patinadores sobre gel, siguin degudament apreciades pel nostre públic

TEATRE INTIM

El Teatre Intim tenia anunciat per al present curs una sessió—que es projectava fos la propera—dedicada a Marinetti, en la qual l'illustre capdavanter del futurisme havia de donar una conferència, seguida de la presentació escènica d'algunes de les seves síntesis teatrals, la realització de les quals s'havia de preparar d'acord amb el seu autor.

La precipitada arribada a Barcelona, sense previ avís, del senyor Marinetti, i l'obligada brevetat de la seva estada a la península, impossibiliten aprofitar aquest viatge per organitzar l'esmentada sessió. No gens menys, la direcció del Teatre Intim i el senyor Marinetti, de comú acord, han decidit ampliar la part de presentació teatral de la repetida sessió, augmentant-ne la suggestió i la importància, i ajornar la celebració per a data no llunyana.

Dins de breus dies s'anunciarà, doncs, la data de la sessió de febrer del Teatre Intim, que, a base d'un programa no menys interessant, substituirà la que provisionalment s'ha ajornat.

T. S. F.

LES ACTIVITATS DEL "RADIO CLUB CATALUNYA"

Dijous passat, dia 9, tingué lloc al Ràdio Club Catalunya una demostració amb l'aparell selectiu de galena, a l'hora de l'acostumada lliçó del curset de muntatge de receptors, a l'estatge del Ràdio Club Catalunya de la plaça de Santa Anna, núm. 4.

Demà, dijous, dia 16, tindrà lloc una demostració amb el Super Hartley, explicat en una de les lliçons anteriors.

Continuen els treballs de calibratge de resistències i condensadors, així com la comprovació dels accessoris de radi, que s'efectua els dilluns i dimarts de cada setmana, sobre els que són presentats pels socis i no socis del Club.

PROGRAMES PER A AVUI

RADIO BARCELONA, 344'8 m.

11'00: Campanades horàries de la Catedral. Nota del Servei Meteorològic de la Diputació Provincial de Barcelona. Estat del temps a Europa i a Espanya. Previsió del temps al NE. d'Espanya, a la mar i a les rutes aèries.

13'30 a 14'45: Emissió de sobretaula. Trio Ibèria, discos de gramola i recitacions.

17'30: Obertura de l'estació. Emissió especial composta d'obres musicals pel Quintet Ràdio, discos selectes de gramola i recitacions.

18'00: Cotitzacions dels mercat internacionals i canvi de valors.

18'10: El Quintet Ràdio interpretarà: "King Cotton" (marxa), J. P. Sousa; "Der Vogelhandler" (selecció), C. Zeller; "Clorinda" (dansa americana), A. Cotó; "Beloved" (vals boston), Cl. Worsley; "Raymond" (obertura), A. Thomàs.

19'00: Tancament de l'estació.

20'30: Butlletí quinzenal sanitari, facilitat per l'Institut Municipal d'Higiene de Barcelona.

20'40: Classe setmanal del Curs de Gramàtica castellana, a càrrec de la renomenada Acadèmia Cots, pel professor senyor Santano.

21'00: Campanades horàries de la Catedral. Nota del Servei Meteorològic de la Diputació Provincial de Barcelona. Estat del temps a Europa i a Espanya. Previsió del temps al NE. d'Espanya, a la mar i a les rutes aèries.

21'05: Cotitzacions de valors i monedes. Darreres notícies.

21'10: El Quintet Ràdio interpretarà: "Hispania" (one step), S. Dotres Fors; "El pàjaro argentino" (pericon), F. Bisfort; "Jules Vert i Companyia" (xotis), A. Cotó; "Comme autrefois", D. Popper.

21'30: Els nostres grans poetes oblidats: Ventura Ruiz Aguilera. Semblança literària, per En Miquel Nieto. Recitació de poesies de l'esmentat poeta pel primer actor Víctor Blanes.

22'45: El Quintet Ràdio interpretarà: "Alborada gallega", P. Veiga; "Minuetto en sol menor", Mozart; "Charone", Durand-Mouton.

22'00: Tancament de mercats.

22'05: La sopran Maria Teresa Gonzàlez interpretarà: "Romanç de Santa Llúcia", Toldrà; "El Gallaret", de Joaquim Serra; "Werther" (ària), de Massenet; "Caro mio ben" (ària), Giordani.

22'30: Concert per l'Orquestra de corda del Conservatori de Terrassa, sota la direcció del mestre director En Joaquim Pecanins.

23'30: Tancament de l'estació.

RADIO CATALANA, 402 m.

21'00: Butlletí meteorològic de Catalunya. Pronòstic del temps. Cotitzacions de la Borsa de Barcelona, Santa del dia. Crònica d'art, esports i modes.

Acte de concert: Lina Goerner (sopran), Carme Antonini (tiple), Ricard Cereceda (cançons mexicanes), Orquestra Ràdio Caalana:

Programa de la senyorea Goerner: "Serenae inutile", Brahms; "Catarina", Felise; "Wienerlied", Gruber; "Melodie", Rubinstein; "Jota de Tirol", Popular.

Programa de la senyoreta Antonini: "Corazón de mujer", Camprubí; "A un beso", Aulí; "Plaisir d'amour", Martini; "Madame Buterfley", Puccini; "Eres tan hermosa!", Campana.

Programa del senyor Cereceda: "El venadito" (cançó popular), "Veni, pebeta" (tango), Morales; "Boda negra" (capritx cubà), "Buenos Aires" (tango), Jovés; "La casita" (cançó mexicana), Llira.

Programa de l'Orquestra Ràdio Catalana; "Sie koummen" (marxa), de Lincke; "Pique Dame" (obertura), de Suppé; "Idylle pastoral", Fanchey; "La alegría de la huerta" (fantasia), Chueca; "Dansa número 6" (valenciana), Granados; "Rapsodie slave", Volpatti; "Le roi d'Is" (fantasia), Lalo; "A l'Aplec" (sardana), Font; "La Geisha" (fantasia), Jones; "Orn" (marxa moruna), Aduà.

24'00: Tancament de l'estació.

LA MOSICA

NOTES OFICIOSES

EMIL SAUER A CATALUNYA

Emil Sauer, glòria mundial del piano, tornarà enguany a Catalunya, després de la seva llarga absència, per a donar un sol recital, el dia 27 del que som, en una de les Associacions de Música de fora de Barcelona.

QUARTET ZIMMER DE BRUSSEL·LES

Aquesta nit tindrà lloc, al Teatre Principal de Girona, el primer dels dos únics concerts que el famós Quartet Zimmer donarà a casa nostra. En el programa d'aquesta sessió hi ha inclosos tres bells i molt interessants quartets, de Beethoven, Zanella i Glazounow.

Demà tindrà lloc el segon concert, a l'Associació de Música de Mataró, esperat amb viva expectació, per les excellents referències que tenen els aficionats mataronins de la vàlua extraordinària dels eminents artistes que els visitaran per primera vegada.

UN GRAN TRIOMF DE JOAN MANEN A ALEMANYA

Amb l'estrena de la seva obra "Neró i Acté", que va tenir lloc el passat dia 28 de gener al Teatre Municipal (Ladestheater) de Karlsruhe, aquest nostre gran artista, una de les més legítimes glòries de Catalunya, aconseguí un altre d'aquells seus grans triomfs que han contribuït poderosament a omplir-lo de glòria.

En els pròxims concerts que donarà a algunes de les Associacions de Música a finals de mes, és de suposar que es veurà confirmada una vegada més l'alta consideració que li és constantment atorgada pels auditoris més exigents i diversos, i el gran amor que tota la nostra terra sent per ell i la seva importantíssima obra.

LA II FESTA DELS INFANTS I LES ESCOLES DE BARCELONA

La magnífica II Festa dels Infants, anunciada per Concerts Blaus per a dijous vinent, a la tarda, a Olympia, ha merescut des del primer moment tota la simpatia del respectable professorat barceloní.

Davant la invitació dels organitzadors per tal que aportés el seu djut a aquesta festa de pura significació espiritual i artística, el valor moral de la qual queda més acusat pel fet d'escaure's en dia com Dijous Gras, propici a excessos de mal gust i tortura per als petits infants, els meritíssims professors han respost amb quasi absoluta unanimitat, en sentit, no tan sols satisfactori, sinó molt entusiasta i alentador. Entre aquestes respostes n'hi ha algunes de ben remarcables, com les de molts collegis que han ajornat la seva petita excursió d'aquella tarda, per tal de poder concórrer a la Festa dels Infants. D'altres han demanat centenars de programes epr a repartir-los entre els alumnes i llurs famílies, etc.

Concerts Blaus preguen als senyors professors que tinguin encàrrecs fets o per fer, que els vulguin retirar abans de les set de la tarda, d'avui, dimecres, a Portal de l'Angel, 1 i 3.

CONFERENCIA SOBRE "LA MUSICA DELS GOIGS"

Al Centre Excursionista de Catalunya, demà, dijous, a les set de la tarda, mossèn Francesc Baldelló donarà una conferència sobre "La Música en els Goigs", ilustrada amb temes músicals.

ESCACS

PARTIDA NUM. 7

Torneig d'Hastings, 27 desembre 1927

Defensa SICILIANA

Blanques *L. Steiner*	Negres *Knoch*
1—P 4 R	1—P 4 AD
2—C 3 AR	2—C 3 AR

Variant deguda a Nimzowitch. La idea va lligada a la defensa Alekhine: prosvocar P 5 R, amb l'esperança que aquest peó sigui feble al final.

3—C 3 AD	3—P 4 D
4—PR x PD	4—C x PD
5—C 5 R	

Jugada original que fa la partida extremament interessant. El seu objecte és retardar la sortida del Cavall Dama negre.

	5—C x C.
6—PCD x C	6—D 4 D
7—A 5 CD+.	7—C 2 D

Sense preveure, probablement, la bella resposta blanca. Colle contra Michell jugà... C 3 AD; però la millor jugada sembla ésser... A 2 D.

8—D 2 R!	8—P 3 TD

Si ara el negre hagués jugat 8... D x PCR, Steiner tenia preparada la brillantíssima combinació seguent: 8... D x PCR; 9—D 3 D, D x T+; 10—R 2 R, P 3 R; 11—A x C+, R 2 R; 12—A x A, T x A; 13—D 7 D+, R 3 AR; 14—D x PAR+, R x C; 15—P 4 D+, R 4 D; 16—D x PCD+, T 3 AD; 17—P 4 AD+, R x PAD; 18—D 3 CD+, R x PD; 19—A 2 CD+, i guanyen.

9—A x C+	9—A x A
10—O-O	10—A 4 AR

El voler conservar els dos Alfils, deixa a les negres una partida dolenta. Encara que també haurien tingut dificultats, era millor 10...P 3 R.

11—P 3 D	11—P 3 R
12—T 1 CD	12—P 4 CD
13—P 4 AD	13—PCD x PAD

Si 13...D 2 CD; 14—P 4 CR; i 15—P 4 AR, amenaçant P 5 AR, amb avantatge.

14—C x PAD	14—D 3 AD
15—P 4 CR	15—A 3 CR
16—P 4 AR	16—P 3 AR

Si 16...P 3 TR; 17—P 5 AR, A 2 TR; 18—T 6 CD, D 4 D; 19—PAR x PR, P 3 AR; 20—P 7 R, A x PR; 21—T 7 CD i guanyen.

17—T 6 CD	17—D 4 D
18—T x PR+	18—R 1 D
19—C 6 CD	19—D 2 CD
20—C x T	20—D x C
21—D 3 AR	21—D x D
22—T x D	22—P 4 TR
23—T x PTD	23—PTR x PCR
24—T 3 R	24—A 4 AR
25—T 8 TD+	25—A 1 AD

Si 25...R 2 D, o R 2 AD; 26—T 3 R-8 R, i guanyen.

26—T 6 R	26—R 2 D

Les blanques amenacen T 6 AD. Si 26...R 2 AD, 27—T 8 R i guanyen

27—T 6 CD	27—A 3 D
28—T 7 TD+	28—R 3 R
29—P 5 AR+	Abandonen

EL TORNEIG DEL RUY LOPEZ

Després d'una lluita aferrissada, han quedat finalistes d'aquest torneig, pel primer grup els senyors Cherta, Vilardebò i Cunillera, i pel segon els senyors Soler, Cases i Mayol.

Després d'aquests s'han classificat, i per poca diferència no han quedat finalistes, els senyors Castellà, Alderete i Comes.

Es de notar la força de joc que han demostrat alguns dels novells jugadors del club organitzador lluitant amb asos ben coneguts, i encara esperem a les finals alguna nova sorpresa, car no seria gens difícil veure un d'aquells jóves guanyador d'aquest torneig.

FEDERACIO ESPANYOLA D'ESCACS

Per conducte ben autoritzat sabem que aquesta Federació s'ha dirigit al Comitè Olímpic Espanyol demanant s'incloguin els escacs en la representació espanyola a l'Olimpíada d'Amsterdam.

El dit Comitè es reunirà un d'aquests dies, presidit pel marquès de Lamadrid, i amb assistència del marquès de Ponç, delegat espanyol al Comitè Olímpic organitzador de l'Olimpíada esmentada.

Es d'esperar que el dit Comitè Olímpic atendrà la justa demanda de la Federació i que aquesta vegada l'equip peninsular que vagi a les Olimpíades podrà anar-hi amb totes les garanties i amb tots els mitjans necessaris per a fer el bon paper que creiem que ens correspon.

CAMPIONAT ESCOLAR

Per a dilluns, a les set de la tarda, i al local de la Federació Catalana d'Estudiants Catòlics (Rivadeheira, 4, segon), estava anunciada la reunió dels que s'han inscrit en el primer campionat escolar d'escacs, per a procedir al sorteig i agrupament dels inscrits.

Definitivament, dimecres, dia 15, a les set de la tarda, i al mateix local, començaran els partits del campionat d'aquest any, que pel gran nombre d'inscripcions rebudes promet ésser un èxit.

FOMENT MARTINENC

La Junta directiva de la Penya Escaquista de la dita entitat ha quedat constituïda com segueix:

President, Martí Cussó; vice-president, Josep Sintas; secretari, Pere Sans; vice-secretari, Francesc Lluís; tresorer, Josep Espinet; comptador, Josep Borràs; i delegat a la Federació Catalana d'Escacs, Francesc Lluís.

UNIO ESCACS DE LA UNIO PROFESSIONAL DE D. I E. DE C.

Han celebrat dos partits els entusiastes jugadors de les penyes Barcino i Unió Escacs, vencent en el primer la Unió per 3 punts de diferència, i en el segon el Barcino per 1 punt.

El resultat total fou: Barcino, 14 punts; Unió Escacs, 13 punts.

FEDERACIO CATALANA

Ahir, dimarts, havia de reunir-se novament la Junta directiva de la Federació Catalana, per a fixar definitivament les bases del campionat de Catalunya, que han d'ésser aprovades per l'assemblea general.

Esperem a conèixer definitivament les esmentades bases per a parlar-ne, car creiem que la Federació ha de posar-hi molta cura, sobretot pel que fa a la participació lliure en el dit torneig.

SOLUCIO AL PROBLEMA N.° 5

Jugada clau: C 7 D.

PROBLEMA NUM. 6

C. G. Gravilov

Negres (11 peces)

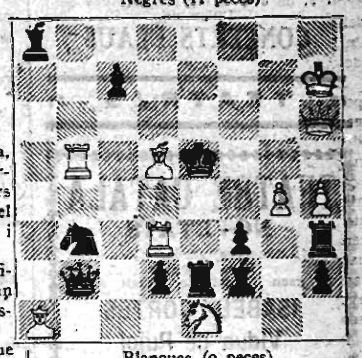

Blanques (9 peces)

(Mat en dues jugades)

La solució dimecres vinent.

Les tortures de l'estòmac

No obstant existir a la nostra farmacopea un arsenal de preparacions destinades a guarir els mals de l'estómac, fins que aparegué en el nostre país un producte precedit de gran fama en diverses nacions d'Europa, no s'havia comptat amb un remei tan eficaç i de segurs resultats, i que abracés més gran extensió en el tractament de la diversitat de malalties de l'estómac, del fetge i dels intestins. Ens referim a un producte ja consagrat en el nostre mercat, amb tot i portar pocs mesos de divulgació, titulat "Pólvors de Cock". En efecte, tots els que ho assagen es converteixen en veritables nuncis dels meravellosos resultats que proporciona, al cap de pocs dies d'usar-lo, en gastritis, dispèpsia, enteritis, dilatacions, vòmits, cremors a l'estómac, agror i, en fi, en tots els transtorns que produeix una mala digestió. Els "Pólvors de Cock" es troben a les principals farmàcies i Centres d'especifics.

ADVERTIMENT

Preguem a tots els nostres comunicants que, en trametre'ns solts per a ésser publicats, acreditin llur personalitat mitjançant un segell o signatura i el domicili de l'entitat o particular interessats

Sònia ja tenia dinou anys fets. Havia cessat d'embellir-se, ja no prometia res de nou, però el que tenia era suficient. Tota ella respirava felicitat i amor d'ençà que Nicolau havia tornat, i l'amor constant, incommobible d'aquella noia, actuava alegrement en ell. Pètia i Natatxa foren els que més sorprengueren Nicolau.

Pètia ja era un xicot de tretze anys, eixerit, intelligent i molt escaient, la veu del qual començava de madurar. Natatxa tingué admirat Nicolau molt temps i sempre que la mirava reia.

—No ets pas la mateixa! — deia.

—No? Més lletja?

—Al contrari... però fas respecte. La princesa! — li murmurava.

—Sí, sí — feia alegrement Natatxa—. Ella li contà la seva novella amb el príncep Andreu, l'arribada d'ell a Otradnoie i li ensenyà la darrera lletra que havia rebut.

—I que, estàs content? Jo estic tan tranquilla ara, sóc tan feliç!

—Molt content — replicà Nicolau—. És un bon home. I bé! Tu n'estàs enamorada?

—Com t'ho diré? N'he estat de Boris, del professor, de Denisov, però no era això. Ara em sento tranquilla, calmada. No hi ha un home millor que ell i em sento bé i refiada. És molt diferent d'altres vegades.

Nicolau expressà a Natatxa el disgust que li causava aquell ajornament d'un any, però Natatxa, tot enrevenxinant-se una mica contra el seu germà, li demostrava que no podia ésser altrament, que no estaria bé entrar a la família contra la voluntat del pare, i ella mateixa s'estimava més que fos així.

—No ho entens, no ho entens, vaja — deia ella.

Nicolau callà i es quedà amb la seva.

Molt sovint quedà estranyat en mirar-la; no li feia l'efecte d'una promesa enamorada, separada del promès. Nicolau se n'estranyava i fins mirava amb desconfiança el prometatge amb Bolkonski. No creia pas que el destí de la seva germana fos decidit, tant més quan no veia el príncep Andreu al costat d'ella.

Sempre li semblava que hi havia alguna cosa que no marxava en aquell futur matrimoni.

"Per què l'ajornament? ¡Per què prescindir de la cerimònia del prometatge?" — pensava. Una vegada, parlant de Natatxa amb

SETENA PART

I

La Bíblia ens ensenya que l'absència de treball, l'ociositat, era la condició de beatitud del primer home abans de la caiguda. L'amor a l'ociositat resta igual en l'home caigut, però la maledicció pesa sempre damunt l'home, no en l'obligació de guanyar-nos el pa amb la suor del nostre front, sinó pel fet que, per les nostres qualitats morals, no podem ésser feliços si estem ociosos. Una veu misteriosa diu que devem ésser culpables, ja que estem ociosos. Si l'home pogués trobar un estat en el qual, estant ociós, se sentís útil i complís el seu deure, tornaria a trobar una part de la seva beatitud primera.

Una classe entera, la classe militar, gaudeix d'aquest estat d'ociositat obligatòria i irreprotxable, i és precisament en aquesta ociositat obligatòria i irreprotxable on resideix l'atractiu principal del servei militar.

Nicolau Rostov sentia completament aquesta beatitud de 1807 ençà, en el regiment de Pavlograd, on continuava servint, i en el qual ja manava l'antic esquadró de Denisov.

Rostov s'havia tornat un xicot de maneres rudes, bó, que les amistats de Moscou trobaven no gaire recomanable, però que era estimat i respectat pels seus companys, els subalterns i els caps, i que estava satisfet de la seva vida.

En aquells últims temps, en 1809, en les lletres de casa seva,

ELS ESPECTACLES

:-: CONCERTS :-:

DEMA
"DIJOUS GRAS"
a les cinc de la tarda
OLYMPIA
Grandiós festival infantil
II FESTA DELS INFANTS
per més de 300 executants.
FESTA DE NENS
PER ALS NENS
Festa d'art i d'alegria infantil, amb les més belles cançons i jocs: "Són deu tples per cases", "Ella bona folleta de Montanya", "El joc del circ", "Pallaso cada la seva filla", "El director", etc.
OBSEQUI
L'acreditada casa
ESTEVE RIERA
obsequiarà a tots els nens i nenes concurrents a la festa, amb els seus **RIQUÍSSIMS BOMBONS DE XOCOLATA.**
Programes i localitats (queden ja molt poques localitats): Portal de l'Angel, 1 i 3, de 3 a 7, i a les taquilles de l'Olympia.
CONCERTS BLAUS

:: TEATRES ::

TEATRE CATALA
NOVETATS
Avui, dimecres, tarda, a les cinc. Preu popular.
El gran triomf de l'Avel·lí Artís,
ISABEL CORTES
Vídua de Pujol
Nit, a les deu:
JOVENTUT JORDIANA
el formós poema d'En Sagarra,
DIJOUS SANT
i
LA BALDIRONA
d'En Guimerà.
Demà, **Ball Aurigemma-Canyadó.**
Divendres, estrena de l'obra en tres actes del notable escriptor J. Millás Raurell,
LA LLOTJA
En despatx a Comptaduría.

Gran Teatre del Liceu
Dissabte, a dos quarts d'onze, extraordinari
BALL DE DISFRESSES
a benefici de la
CIUTAT UNIVERSITARIA
Valuosos premis. — Despatx de llotges i títols, a l'Administració del Gran Teatre (carrer de Sant Pau, núm. 1 bis, entresol). TEMPORADA DE QUARESMA Vuit grans audicions simfònico-vocals, sota la direcció dels eminents mestres Emil Cooper, Egor Poilark, Lamote de Grignon, Igor Strawinsky. Festivals Haydn, Strawinsky i Música nacional.—Continua obert l'abonament.

Teatre Català - NOVETATS
Aquesta nit: JOVENTUT JORDIANA
DIJOUS SANT
I LA BALDIRONA
En despatxen vals: Casa Vinyoles, Porta Ferrissa, 18. Telèfon 4700 A.

TEATRE NOU
Dia 24 febrer, estrena del gran espectacle
COCKTAILS
(Revue)
Queda obert l'abonament

TEATRE BARCELONA
Companyia
còmica - dramàtica
d'ENRIC BORRAS
Avui, dimecres, nit, a un quart d'onze, debut de la companyia. — El drama en cinc actes de Benet Pérez Galdós,
EL ABUELO
Demà, dijous, tarda, **El abuelo.** — Nit, **El Cardenal.** Divendres ESTRENA de la comèdia en quatre actes.
EL HIJO

Teatre Català Romea
Companyia Vila-Dari. Primera actriu: Maria Vila. Primers actors: Davi i Nolla
Avui, tarda, a les cinc.
Totes les butaques de primera classe, a 2 PESSETES
T'ESTIMO!...
Nit, a tres quarts de deu:
JUGAR A CASATS
El clamorós èxit d'En Fontdevila,
EL CAVALLER IMMORAL
Demà, tarda, a les cinc:
GRAN ESDEVENIMENT! Primer: **JUGAR A CASATS.** — Segon: CONIAT DE LA CELÈBRE DANSARINA
AUREA
La gran tràgica de la dansa. Creadora de cants plàstics.
Nit, a tres quarts de deu:
TERTULIA CATALANA
JUGAR A CASATS
EL CAVALLER IMMORAL

TEATRE COMIC
Direcció artística: MANUEL GUBRANYES
Nit, a tres quarts de deu.
SETMANA POPULAR :: ULTIMS DIES
1 1 5
representació de la grandiosa revista
E U R E K A
Exit grandiós de tots els quadros.
Triomf de TANARINA ET FREDOFF, SISTERS G..., EMPAR MIQUEL ANGEL, ANSELM FERNANDEZ i tots la companyia. 110 artistes, 110
Exit indescriptible del **DERVITX**
A N S E L M I Z
la meravella del segle, que malgrat d'atravessar-se tot l'atravessable, encara no ha mort.
Butaques a 5 ptes. Seients numerats a 2.
Demà, dijous, tarda i nit, a petició del públic, repetició de la memorable representació de
La verbena de la Paloma
per Pep Moncayo, E. Miguel Angel, Anselm Fernández, M. Tornamira, M. Soverini, Albiach, Palau, Fontdevila, Cid, Serra, Roa, Samsó, Bonetty i 110 senyoretes amb mantons de Manila. El repartiment inoblidable.
Dissabte dia 25, estrena de la segona part de **KUWEKA**
BIS-BIS

Fàbrica de Productes Ceràmics
Rajoles de València: articles de construcció
Casimir Vicens
Despatx: Tallers, 72
Telefon A. 5090
Fàbrica: Carrer Bonavent (prop de la Travessera de Sants)
BARCELONA

ARISTOCRÁTICS KURSAAL I SALÓ CATALUNYA
Els predilectes de famílies distingides
Orquestres: JOVER i TORRENTS
Avui, dimecres, insuperable programa: **REPORTATGE GRAFIC NUM. 18; NOMES QUE UN MARIT** (còmica), i gran èxit de la superjoia Universal **EL QUART MANAMENT,** assumpte sentimental, per la gran artista Mary Carr i èxit sense parió de la deliciosa comèdia **JOGUINA DE LES DONES,** ambient amplí de llibertat i aventura del llunyà Oest, creació del gran artista Richard Dix.
Demà, dijous, grandiós programa amb quatre selectes estrenes: **NOTICIARI FOX VOL. 3 NUM. 51; SALSA BODA,** còmica; **EL PAPA DIU QUE NO,** formosa comèdia per la bella estrella Mary Brian, i la magnífica producció **FLOR DE CAPRICI,** pels famosos artistes Clara Bow i Percy Marmont.

CAPITOL CINEMA
PARADIS DE LA CINEMATOGRAFIA : ORQUESTRINA SUAE
Avui, dimecres, extraordinari esdeveniment! Exit fenomenal del film dels Artistes Associats, gloriós relat d'una aventura d'amor a les Pampas, **EL GAUCHO,** pel sempre audaç i encisador ídol de les multituds, **Douglas Fairbanks; UNA NOIA A LA MODERNA,** producció Metro - Goldwyn, per Claire Windsor i Conrad Nagel; **L'ENCENEDOR MALEIT,** còmica; **Revista Paramount.**—Molt aviat, estrena, **GARIBALDI** (Romans d'amor i de guerra), film Extra-Diana, pel genial artista Guido Graziosi ——— TELEFON A 38

PATHE - CINEMA — **PATHE - PALACE**
REINA VICTORIA — **SALO MIRIA**
CALEFACCIO A TOTS ELS LOCALS
Avui, dimecres. Exit de la deliciosa comèdia UFA
EL SOLDAT DE XOCOLATA
creació de Xenia Desni i Harry Liedtke. — **EL CAMI DE LA GLORIA,** per France Dhelia i Genica Missirio. — **AMAR PER LLANA,** còmica. **REVISTA PATHE**
De vuit a dos quarts de deu, només al Pathé Palace, **A MILLA PER MINUT,** per William Fairbanks.
AVIAT: **GESTES DE L'ENDEM,** formosa producció Emelka.

TIVOLI
TEMPLE DE LA CINEMATOGRAFIA
Local reformat i dotat de tot confort :: Calefacció :: Nombrosa orquestra sota la direcció del maestro Batres-Vila
Avui, tarda, a les 5 Nit, a les 10
120 i 121 EXHIBICIONS DEL MES
GRAN ESPECTACLE DEL MON
B E N - H U R
EL FILM CIM DE LA "METRO-GOLDWYN", QUE SOLAMENT ES PROJECTARA AL TIVOLI
Preferència (butaques pati i llotes Biestro), 3 Ptes. General (butaques pla 1), Ptes. 1'25.
Demà, i cada dia, tarda, a les 5. Nit, a les 10:
B E N - H U R

:-: CINEMES

TRIOMF, MARINA I NOU
Avui, dimecres, **La petita venedora, Amor a gran velocitat, El guardià de la costa, El despertar de Vinlex.**

ESPLENDID CINEMA
I CINEMA COLOM
C. de Cent, 217 A. Teatre, 58
Avui, dimecres, **Noticiari Fox, Marinero a la garçon, La dona i la bèstia,** per Norman Kewy; **S. E. el lacai,** per Nora Swinburne, i **La reina de la moda.** Demà, dijous, **Vinga alegria!,** per Harold Lloyd ((El).

Monumental :-: Pedró
Walkyria :-: Excelsior
Avui, dimecres. **Les set filles d'Eva,** de la marca Ufa, per Betty Balfour; **El doctor batallador,** per Frank Merrill; **El premio de l'avia; Presenteu armes!,** molt còmica; **Magazine Metro.**
Dijous, estrenes: **El cel a la terra** (Metro Goldwyn), per Renée Adorée i Conrad Nagel; **Casa't amb mi,** per Vera Wornine; **Amor al vol,** per Billy Sullivan, i d'altres.

COLISEUM
Orquestra dirigida pel mestre Blay Net
AVUI, TARDA I NIT,
Douglas Fairbanks, en
EL GAUCHO
Superproducció dels Artistes Associats
UNA NOIA A LA MODERNA
Producció Metro-Goldwyn.
Còmica i Revista Paramount
Durant el descans, l'orquestra, dirigida pel mestre **Blai Net,** interpretarà l'Intermezzo de l'òpera **"Goyescas",** d'Enric Granados.

MANA :: CENTAL :: BOHEMIA
ARGENTINA :: ROYAL :: NOU PARK
Avui, grandiós programa. Magnífics films. La gran superproducció **L'esparver de les mars,** per Enid Bennet, Milton Sills i Wallace Beery. **La por a estimar,** per Florence Vidor i Clive Brock; **Falsa acusació,** intens drama, per Leo Maloney; **El desvetllar de Winnie** (còmica), i **Revista Paramount número 47.**
Demà, dijous, **La lligacama de Gertie, Dret a la felicitat, El genet manxol, Voguen, marinera** i **N. Fox.**

200.000 espectadors han proclamat a Barcelona que
BEN-HUR
l'obra cim de la Metro Goldwyn Mayer, és el més ric i emocionant espectacle del món. Convenceu-vos-en abans no sigui retirada, per aquesta temporada, del cartell del
TIVOLI

MOLT AVIAT
NAPOLEO

La meravella cinematogràfica

Cinema Princesa
Via Laietana, número 14
Sempre grandiosos programes. Avui, dimecres, **La veritat primer que tot,** superproducció, per Pauline Starke; **Quina nit, aquella!,** extraordinària cinta per Laura Laplante; **Que es compleixi la fiel,** interessant cinta per Berta Lytell; **Revista Paramount; Float a paraigüer,** còmica, en dues parts. Dijous, estrena: **El negre que tenia l'ànima blanca.**

:-: DIVERSOS :-:

TEATRE NOVETATS
FESTIVALS AURIGEMMA
16 febrer, a la tarda, Gran Certamen Infantil de Vestits Aurigemma; a la nit, Gran Ball Paré et Travesti.
18 febrer, Ball Multicolor.
Per a localitats, Casa Aurigemma, carrer de Ferran, 53, i a la taquilla del teatre.

BOLES DE NEU
a 20 pessetes miler
Menéndez Pelayo, 6
i Duran i Bas, 7

! CUIDADO
amb el MAL de COLL, les BRONQUITIS, les CONGESTIONS, la GRIPPE!
! CUIDADO
BRONQUITICS, CATARROSOS, ASMATICS,
tots els abonats a malalties del Pit; els que teniu la Gola delicada; aquells qu'els Bronquis els-hi xiulen al respirar; els febles de Pulmons!
Recorreu tots, sense demora, a les
PASTILLES VALDA
pera prevenir-vos, pera cuidar-vos
LES VERITABLES
PASTILLES VALDA
EVITAN
els inconvenients del Fret, de la Humitat, de la Pols, els perills del Contagi, les Congestions.
CURAN
totes les Malalties de les Vies Respiratories
en estat agut i prevenen la repetició dels accidents crònics, com
CRISIS DE CATARROS, ATACS D'ASMA, ETC.
NENS, ADULTS, VELLS,
No feu perquè témer si dexeu a les
PASTILLES VALDA
el cuidado de preservar-vos
Però refuseu sense miraments les pastilles que us ofereixin al detall i per uns pocs centims, doncs no son mes que imitacions.
No estareu certs de tenir
LES VERITABLES PASTILLES VALDA
sino les sompreu en CAIXES
amb el nom **VALDA** a la tapa
SOLSAMENT les Veritables tenen eficacia.

EL
SULFOPILOL
Remei científic contra la calvície

Gairebé tots els calbs ho són per la seborrea, aquesta hipersecreció del cap, que es manifesta amb l'aparició de la caspa. La seborrea és el començament de la calvície. Combatre aquella és evitar aquesta.
No es coneix altre específic contra la seborrea que el sofre. I no es coneix més que un medicament que permeti utilitzar aquestes propietats del sofre: el SULFOPILOL, ara de nou ofert al públic.
El SULFOPILOL no és, doncs, un producte empíric, casolà, o de perfumeria, preparat sense reponsabilitat científica. Pel contrari, està fet per facultatius catalans i basat en fórmules del gran dermatòleg Dr. Sabouraud. Es l'únic remei que li aconsellerà el seu metge, si el consulta. Amb el SULFOPILOL evitarà la caiguda del cabell en qualsevol moment en que es trobi el seu procés de calvície. Amb el SULFOPILOL tindrà, demés, sempre i perfectament el cabell net i sec, evitant que la caspa li malmeti la cabellera i li faci lleig i brut damunt el coll de la seva roba exterior.

En centres d'específics, al preu de 7'50 pts.

Petits Anuncis Classificats

DEMANDES DE TREBALL
MAQUINISTA de capells de palla, de senyora s'ofereix de 7 a 10 nit. Escriure: Pescatería, 1, primer.

V E N D E S
CAIXES cabals, canaló tot acer, des de 150 pessetes. Mallorca, número 125. Interior.
MOTO amb side, es ven a tota prova. 7 HP. Raó: Consell de Cent, 258, impremta.

C O M P R E S
Compro llibres
Revistes. Música. J. Oliva. Quintana, 2 bis.

L L O G U E R
ES LLOGARIA marxant en el tros comprès entre els carrers de Casanova, Consell de Cent, Calàbria i Provença. Adressar ofertes de paraula o per escrit a l'ADMINISTRACIÓ GENERAL D'APLICACIONS INDUSTRIALS, Rambla de Catalunya, 9, primer, de nou a una i de tres a set, els dies...
Es lloga
antiga botiga colmado amb vivenda al darrere. C. Aragó, 393. Preu...

D I V E R S O S
Malalties dels bronquis
Metge especialista Doctor... Corts Catalanes, número 616.
MALALTIES DE LA PIEL
Fístules urinàries. Defectes congènits. PRIVAT. Metge especialista... Balmes, número 11.

trobava més freqüentment planys de la seva mare; li deia que els negocis cada dia anaven pitjor i que hauria de tornar a casa a aconsolar i fer companyia als seus vells pares.

En llegir aquestes lletres, Nicolau temia que el volguessin fer sortir d'aquell medi, on, deslligat de totes les preocupacions de la vida, tan tranquil i satisfet es trobava. Comprenia que tard o d'hora li caldria entrar en l'engranatge de la vida: lligar i deslligar negocis, comptes amb els administradors, discussions, intrigues, relacions, tracte social, l'amor de Sònia i la paraula donada.

Tot això era horriblement difícil i embolicat, i a les lletres de la seva mar reesponia amb altres de fredes, clàssiques, que començaven així: Estimada mamà, i acabaven amb Vostre fill obedient, passant per alt tot el que pogués fer referència a la seva tornada. En 1810, rebé una lletra dels seus pares que li anunciaven que Natatxa era pròmesa amb Bolkonski i que el casament no se celebraria fins al cap d'un any, perquè el vell príncep no hi consentia. Aquesta lletra entristí i ofengué Nicolau. Primerament, li dolia que Natatxa se n'anés, perquè l'estimava més que a ningú de la família; segonament, en qualitat d'hússar, es dolia de no haver estat a casa seva per demostrar a aquell Bolkonski que no era pas un gran honor el seu parentiu, i que si realment amava Natatxa, podia passar-se del permís del seu arrauxat de pare. Un moment, dubtà si demanaria llicència per veure Natatxa promesa, però les maniobres s'acostaven, i després pensava en Sònia, els maldecaps dels negocis i ajornà altra vegada el viatge. Per la primavera, però, rebé una lletra que la seva mare li escrivia d'amagat del comte, i aquella carta el decidí a marxar. Li escrivia que si no hi anava, si no s'ocupava dels negocis, les terres serien venudes públicament i tots reduïts a la mendicitat, que el comte estava tan acabat, que s'havia refiat tant de Mitenka, que era ho i l'havia enganyat tothom, que tot es fonia. "En nom de Déu, et demano que vinguis immediatament si no vols fer-nos uns desgraciats" — escrivia la comtesa.

Aquesta lletra impressionà a Nicolau. Tenia aquell bon sentit de la mediocritat, que li dictava què havia de fer.

Havia arribat l'hora d'anar-se'n, si no dimitint, prenent una llicència. Per què calia marxar, no ho sabia, però després d'haver dormit bé, en havent dinat, manà que li ensellessin el seu gris Marg, un trotador de molta sang que feia temps que no havia sortit, i

en arribar a l'allotjament amb el cavall escumejant, digué a Lavrutxka (Rostov s'havia quedat l'assistent de Denisov) i als companys que havien sortit a veure'l, que tenia una llicència i se n'ava a casa seva. Amb tot i que li hauria estat difícil i estrany de pensar que anava a marxar i no sabia res l'Estat Major (la qual cosa li interessava particularment), si seria ascendit a capità, si li donarien la condecoració d'Anna per les últimes maniobres, per estrany que li fes pensar que anava a marxar sense vendre al comte polonès Golukonsky els tres cavalls que li festejava i que pensava treure'n dos mil rubles, per incomprensible que li semblés la seva absència al ball que uns hússars havien de donar a la senyora Ptxasdetxka per rivalitzar amb els uhlans, que en donaven un altre a la senyora Borjozovska, ell sabia que havia d'abandonar aquella vida bona i anar a algun lloc, allà baix, on tot era ximpleria i maldecaps. Al cap d'una setmana rebia la llicència. Els hússars, no solament els seus companys del regiment, sinó els de la brigada, li oferiren un dinar de quinze rubles cobert, amb orquestra i dos cors. Rostov ballà el trepak amb el major Bassov; els oficials, borratxos, gronxaren, abraçaren i deixaren caure Rostov; els soldats del tercer esquadró el tornaren a gronxar i cridaren hurrà! Finalment posaren Rostov al trineu i l'acompanyaren fins a la primera parada.

Fins a mig camí, de Krementxug fins a Kiev, tots els pensaments de Rostov encara eren per l'esquadró, però a la meitat del camí començà de distreure's dels seus cavalls, del sergent Dojoveika, i es preguntava amb inquietud què trobaria a Otradnoie. Com més s'hi acostava, més i més fortament (com si el sentit moral estés sotmès a la llei de la velocitat de la caiguda dels cossos) pensava en casa seva. A l'última parada, abans d'Otradnoie, donà tres rubles al postilló perquè begués, i com un noi, pujà esbufegant els graons del portal de casa seva.

Després de les expansions de l'arribada, passada la impressió estranya de disgust que experimentà Rostov en no trobar allò que imaginava: "—Sempre seran els mateixos—pensava—. Per què m'he afanyat tant?" — Nicolau començà d'avesar-se al seu antic ambient. La seva mare i el seu pare eren el mateix que abans, sinó que havien envellit una mica. Els trobava de nou una certa inquietud i de vegades el desacord, que no havien conegut mai, i que provenia, Nicolau ho sabé ben aviat, de la marxa dificultosa dels negocis.