Als mesos de juliol, agost i setembre anau a
VERNET-LES-BAINS (França)
Sis hores de Barcelona
Magnífica estació termal
Gran Casino. Baccarat. Boule. Bals-Dancing
Tennis. Cinema. Piscines. Concursos hípics
Hotels Portugal, Parc i Mercader
Cuina excellent. Per a informes: Direcció Establiment Termal Vernet-les-Bains.

LA PUBLICITAT

ANY L.—NUM. 16,936.—PREU: 10 CENTIMS — BARCELONA, DIJOUS, 19 DE JULIOL DE 1928

REDACCIÓ I ADMINISTRACIÓ: PLAÇA DE CATALUNYA, 3.—TELEFON 1697-A — TALLERS D'IMPRENTA: CARRER BARBARÀ, 11 i 13.—TELEFON 1316-A

LLET CONDENSADA EL PATRIS
Gran estoc amb el Pi Gran Canaria

CRONICA

Història i turisme

Carcassona, la vella ciutat del Migdia de la Gàllia, celebra actualment grans festes per a commemorar el segon milenari de la fundació de la ciutat. Carcassona és una població riquíssima d'història. Cada pedra de les seves muralles i de les seves torres ens parla d'un episodi històric. Els dos mil anys de Carcassona evoquen tota la història dels sud-est d'Europa. Romans i gods, francs i àrabs van passar per allí. El fet de conservar-se les antigues muralles, per bé que restaurades una mica lliurement, dóna a Carcassona el seu incomparable aspecte de ciutat arqueològica, admiració dels erudits estudiosos i dels passavolants en cerca de pintoresc.

Els organitzadors de les festes de Carcassona han tingut l'encert d'unir la commemoració històrica amb l'interès turístic. Són unes festes que duren quinze dies. El programa és suggestiu i variat, i hi tenen una part considerable les notes típiques de la contrada. Aquesta commemoració, tot oferint notes de color local als visitants, serveix per a mostrar el tresor pairal que encara serven aquelles terres. La història de Carcassona, ciutat de les vint centúries, ofereix un interès retrospectiu per a nosaltres. Els més recents estudis sobre els orígens de la casa comtal de Barcelona fan creure que procedeix de Carcassona la família d'aquell comte Guifré, anomenat el Pilós, que va ésser la soca de la dinastia barcelonina.

A partir del segle IX, la història de Barcelona i la de Carcassona es troben sovint. Una de les figures més dramàtiques de l'època comtal és aquella Ermessenda de Carcassona, muller del nostre comte Ramon Borrell, la qual va tenir un paper importantíssim en temps del dit comte, del seu fill Berenguer Ramon I i del seu nét Ramon Berenguer I o el Vell.

Com si l'origen de la dinastia atragués els comtes barcelonins cap a Carcassona, veiem diversos intents per a apoderar-se'n, i a les darreries del regnat de Ramon Berenguer I s'esdevé la incorporació de Carcassona als dominis del casal barceloní. Aquesta incorporació va promoure, més endavant, llargues lluites de sort variable, les quals van servir, tanmateix, per a obrir les portes del Migdia de la Gàllia a la influència catalana, que havia d'arribar al seu màxim esplendor en temps del primer comte-rei Alfons el Casta.

Hauríem de reproduir una gran part de la història medieval si volguéssim alludir tots els esdeveniments en els quals els noms de Barcelona i de Carcassona apareixen relacionats. Avui el record de l'antiga comunitat històrica s'ha esborrat gairebé del tot. Només els erudits recorden la germanor esvaïda.

Dos mil anys té Carcassona. Tants o més en té Barcelona. Una part de les vicissitudes històriques del segle IX al segle XIII són comunes a les dues ciutats. No tots aquests records històrics són agradables. També en les relacions entre Carcassona i Barcelona hi ha episodis de guerra i de sang. La ciutat de les altes muralles i de les superbes torres ha sentit molt sovint la tragèdia de les revoltes, dels combats, dels setges i dels assalts. Els coneixedors de la història cascassonesa encara deuen escoltar els crits de l'horrible barreja que es produí en temps de la guerra dels albigesos, quan els croats del nord de França assaltaren la ciutat i hi feren una de les més espantoses matances que la història recorda.

Dos mil anys té Carcassona, i en fa força més de mil de les primeres relacions conegudes entre Carcassona i Barcelona. Aquesta coneixença antiquíssima obliga la ciutat nostra, en ocasió de les festes carcassoneses, a dedicar un compliment d'afecte i de cortesia a la ciutat dues voltes milenària.

A. ROVIRA I VIRGILI

L'energia elèctrica marina

La possibilitat d'un canvi de clima a Cuba

Tots els diaris s'ocuparen extensament, per l'abril de l'any passat, d'un invent de dos savis francesos, Claude i Boucherot, que havien descobert un procediment per produir força elèctrica en gran aprofitant la diferència de temperatura que hi ha entre les aigües profundes de la mar i les de la superfície. Aquesta diferència, transformada en electricitat, era una font inesgotable d'energia. De moment, com era natural, les coses es feren en petit, purament per experimentar, i la força elèctrica que es produí era més una promesa que no pas un resultat. Però era fàcil de preveure'n les conseqüències, i també els llocs més afavorits en el futur, per l'invent; és a dir, les regions tropicals, on aquesta diferència és més gran.

Així és com actualment M. Georges Claude està installant una fàbrica d'electricitat a L'Havana, que funcionarà segons aquests principis.

De moment la potència és dèbil, ja que no arriba més que a 12,000 kilowats, però té ja una importància considerable per moltes altres raons.

Considerem només que per produir aquesta força a base de la diferència de temperatura cal extraure 100,000 metres cúbics per hora d'aigua profunda a 4 graus. Si s'admet que cada un d'aquests metres cúbics d'aigua a 4 graus equival a 100 quilos de gel, cosa normal, veurem que un dels resultats és com si la central produís 10 milions de quilos de glaç per hora o siguin cent vint mil tones de glaç en una jornada de dotze hores.

¿Quines conseqüències pot tenir una tan enorme quantitat de fred damunt d'un país? Suposem que els icebergs voltessin un dia la illa de Cuba. ¿No és de suposar que el seu clima canviaria? Ara bé, quan no una sola d'aquestes fàbriques sinó algunes siguin installades, els efectes seran semblants. El clima de Cuba és calent i humit. El fred té la propietat de condensar la humitat de l'aire i fa l'atmosfera més sana, i cal advertir que tot això no són simples teories, sinó que des d'ara s'estan prenent ja les disposicions necessàries per afavorir aquesta condensació.

Naturalment, quan això es produeixi, quan el clima canvíi, què succeirà? Totes les condicions de vida canviaran, l'habitabilitat i l'agricultura canviaran, naturalment.

Però encara hi ha més (i seguim, que no ho havíem dit al principi, traduint les consideracions del diari "Comoedia", de París, abans de fer-hi les nostres). A l'Havana hi havia, fins ara, energia elèctrica, però era tèrmica i, com que la illa no conté carbó, hom se servia, per produir aquesta energia, dels residus de la canya de sucre que els cubans anomenen "bagasso".

Cuba produeix, poc més o menys, sis milions de tones de sucre i els "bagassos" residuals eren suficients com a combustible.

L'energia elèctrica de la central Claude i Boucherot fa inútil la producció d'energia tèrmica i els bagassos de la canya arribarien a ésser una molèstia si no s'hagués comprovat que se'n pot fer una pasta de paper d'un gran valor.

Així, en un temps en el qual hom es preocupa per trobar cellulosa destinada a la fabricació del paper, en el moment en el qual un dels més grans proveïdors del món, el Canadà, parla de tancar les fronteres a l'exportació europea, perquè la demanda creixent dels Estats Units li acaparà la producció, heus aci que Cuba es presenta amb una primera matèria nova, i interessant, car és d'un preu ínfim i donarà al país alguns milers de milions anuals.

Ara bé, diem nosaltres, si aquestes fàbriques es multipliquen al voltant de Cuba i el canvi de clima és un fet, ¿què serà de totes aquestes grans esperances? ¿Serà possible aleshores el cultiu de la canya de sucre, almenys amb la intensitat d'ara? ¿No caldrà renovar tota o en gran part la flora i l'agricultura, per tant, del país?

¿I sobretot, un nucli temperat en mig de la zona tòrrida, no produirà grans pertoriacions atmosfèriques?

Heus aci un problema del qual Jules Verne (qui sap si l'agafarà Wells?) n'hauria pogut treure profit.

Un projecte per a fondre els glaços del Pol Nord

Henry Flamand, amb motiu de la tragèdia de l'"Itàlia", recorda en el diari parisenc "Excelsior" el projecte extraordinari de Ricker per a canviar les condicions climatèriques del nostre planeta i determinar la fusió de les naus eternes del Pol Nord. Científicament, res no prova que no sigui practicable.

Ricker exposà la seva idea en el llibre "El poder i la força del Gulf-Stream". Consistia en la construcció d'un dic enorme, que, sortint del banc de Terranova, s'endinsaria un parell de cents de milles a l'Atlàntic.

Aquest dic deturaria i canviaria el curs del corrent del Labrador, el poder frigorífic del qual es considera capaç per a formar en un minut dos milions de tones de glaç. Així aquest corrent no es llançaria directament sobre el Gulf-Stream, el qual conservaria íntegrament la seva temperatura.

Actualment, el corrent del Labrador i el Gulf-Stream es troben sobre els grans bancs en un lloc de l'Atlàntic, en la fondària mitjana és de vuitanta metres. De la topada, el Gulf-Stream resulta dividit i considerablement refredat. El dic projectat per Ricker derivaria el corrent del Labrador vers l'Est i la topada amb el Gulf-Stream s'efectuaria en un lloc on la fondària és molt més considerable i, per tant, els dos corrents no entrarien en contacte directe. El corrent del Labrador, a causa de la seva temperatura glacial, circularia per les profunditats submarines i el Gulf-Stream flotaria a la superfície.

En resultarien dos beneficis considerables, puix que els dos corrents conservarien llurs qualitats pròpies. El Gulf-Stream, a una temperatura igual que quan segueix les costes de la Florida, endolciria la temperatura de la Gran Bretanya, l'Escandinàvia i la Sibèria, i de la mateixa manera el segon corrent del Gulf-Stream que segueix el Labrador i la Groenlàndia i per la badia de Baffin es dirigeix vers el Pol Nord, crearia a les regions àrtiques una temperatura suportable i determinaria la fusió dels glaços.

De la mateixa manera, el corrent del Labrador causant de la temperatura glacial dels Estats Units a l'hivern, aniria a perdre's als tròpics on refrescaria l'excessiva temperatura d'aquelles regions.

¿El projecte de Ricker, és practicable en els nostres temps de potentíssim utillatge? El seu autor creu que sí. En el seu llibre establia àdhuc el pressupost de l'obra projectada. Creia — això era abans de la guerra — que la construcció del dic de Terranova no importaria més enllà d'un centenar de milions de francs.

LA CALOR A LONDRES

Dotze mil banyistes en un sol establiment

A Londres l'onada de calor s'ha fet sentir tan intensament com a tot arreu. L'afluència de públic a la mar, al riu i als establiments de banys, abans d'ahir adquirí proporcions fantàstiques. En un sol establiment amb piscina varen banyar-s'hi dotze mil persones.

Al canal de la Mànega, ha estat possible presenciar l'espectacle d'una tamborinada de llamps i trons, amb un cel ras. Les oficines meteorològiques comencen a fer profecies de temporals, que aniran seguits d'un període de mal temps general.

Hi ha una escassesa tan gran de llimones que el preu ha augmentat el tres cents per cent.

Un bloc de marbre de quatre centes tonnes

A la regió de Carrara, després de molts dies de treball, en una pedrera de la localitat de Carbonera, ha estat extret un colossal monolit a propòsit per a una columna. El bloc fa disset metres de llarg per tres de diàmetre, i es calcula que pesa més de quatre centes tones. La columna per fer-la transportar-la caldrà buidar-la. Serà trasladada a Roma.

UNA CATEDRAL SERÀ TRANSFORMADA EN CINEMATOGRAF A MOSCOU

Moscou, 18. — Les autoritats han decidit el tancament de la catedral d'Alexandergewski, la qual, segons certes informacions, pensen transformar en un gran cinematògraf. — Fabra.

AQUEST NÚMERO HA PASSAT PER LA CENSURA GOVERNATIVA

El dlema de l'art dit d'avanç da

Quan César Frank composà "Les Beatituds" i les donà a conèixer, i així ho ha contat, que en arribar al cor dels diables César Frank apunyegava el teclat i feia tota llei de ganyotes i lladruces espaventables per tal de comunicar als auditors el caràcter infernal que havia volgut donar a aquell tros simfònic. Però César Frank era un temperament angelical i per aquesta raó no podia comprendre la maldat ni sentir horror de res; en conseqüència, aquell cor de diables li havia resultat una pàgina de música angèlica més aviat que demoníaca; i totes les ganyotes i bruels de l'autor no aconseguien altre efecte que el d'augmentar la dolcesa d'aquella música.

Així li ha succeït al suavíssim Rafel Benet en voler enrabiar-se perquè jo no em conformava amb els despropòsits que havia escrit contra el meu manualet d'interiors d'estil xinès modern. En la darrera pàgina artística de "La Veu". Rafel Benet alludeix en dos treballs diversos a la meva rèplica, i ho fa amb un to tan sarcàstic i feroç que, de tan còmic esdevé tràgic. Jo no volia pas causar aquest enuig exagerat al company de ploma i de pinzell. Tant és així que dono per no llegits ni la inexplicable acusació de deslealtat ni els incomptables disbarats que en aquesta i en tantes altres ocasions acumula en la seva prosa; i també dono per no escrita aquella meva rèplica que l'ha amargat de manera tan xocant.

Però, perquè posseeix més candor que malícia, R. Benet té la virtut pròpia dels irreflexius o candorosos, de tapar un forat i destapar-ne dos. Així ara en aquestes allusions de contrarèplica suscita noves qüestions ja impersonals, gràcies a Déu, que poden ésser tema d'un article de diari. Passarem per alt les de valor secundari i ens deturarem a la principal, perquè és la que interessa a tothom. Al costat d'aquestes qüestions, algunes d'elles fonamentals i equivocadament plantejades, però que ara com ara, no són de rigorosa actualitat, Rafel Benet en suscita una que és molt actual i que apassiona el públic i els artistes, esteticistes i crítics. La de si és convenient a l'art català donar crèdit a les incomptables i efímeres escoles dites d'avantguarda, o bé si li és més convenient de refrenar les veleitats de novetat i no confiar-se a una nova escola fins a ben mesurar-ne el pro i el contra; si a la pintura i a l'escultura convé una actitud objectiva o subjectiva...; si cal evolucionar amb l'evolució o bé si cal saltar-li pel damunt i fabricar-nos a voluntat un progrés fabulós.

Nosaltres seriem encarnació d'aquell refrenament. Rafel Benet sospiraria per a donar el salt, per a volar cap a una pintura incorpòrea i inexistent. En frenar, nosaltres incorreríem en greu responsabilitat. R. Benet ho expressa així, amb la seva reconeguda ingenuïtat, tot referint-se a la nostra rèplica publicada ací mateix amb el títol "De la Responsabilitat".

"Ací on hi ha certs crítics que gosen parlar de responsabilitat, dia per altre, i no s'adonen en canvi de la gran responsabilitat que han contret amb les seves campanyes, les quals no han servit per altra cosa que per eixalar-nos a tots, i especialment el públic "d'amateurs", que és el més fàcil d'eixalar."

I, doncs, Benet, ¿per què us deixàveu eixalar? — Això no està bé... Es comprèn que els pintors que no tenim sensibilitat ens eixaléssim nosaltres mateixos si aquest masoquisme ens complagués — però és incomprensible que, no un sol pintor voleiadís, sinó tota una collivada, es deixi eixalar per un únic eixalador; i encara un eixalador sense sensibilitat, com vós em suposeu.

Vós, amic Benet, i tots els qui divaguen en aquest carreró sense sortida, us hauríeu de plantejar el problema, que tant de temps i d'energies us fa perdre, en la forma següent: ¿Les arts plàstiques han d'informar-se en els principis emocionals de la literatura i de la música o bé en altres principis emocionals? Aleshores, quins serien aquests principis?

I això especular-ho com cal — sense retòrica, sense paralogismes ni sofismes; que els sofismes no han d'enganyar més que els sofistes inconscients.

JOAN SACS

La setmana internacional

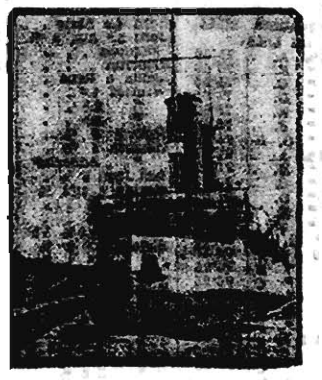

EL TRENCA-GLAÇOS SOVIÈTIC "KRASSIN"

EL MARTELL I LA FALÇ AL POL.—Tothom ha seguit amb atenta emoció l'avenç del vaixell soviètic "Krassin" entre els glaços àrtics. Els salvaments successius dels grups Mariano, Viglieri i Sora (el darrer descobert pel "Krassin" i recollit per l'aviador finlandès Sarko) ha modificat molts parers sobre la Rússia vermella. Per als que ignoraven que el Govern soviètic disposa d'una ben equipada flota de guerra, la feliç campanya del "Krassin" ha estat una revelació. Pocs haurien esperat, fa un parell de setmanes, que la tragèdia del Pol no prendria les proporcions que tot feia preveure inevitables, gràcies a aquesta petita unitat de la flota vermella, tripulada per una tripulació que ha sabut ésser heroica.

EL MILLOR LIED GERMANIC. — Ha estat amb motiu d'una visita dels orfeons alemanys a Viena que ha quedat precisat quin serà aquest millor lied.

MGR. SEIPEL

Müller, el polític socialista que presideix el Govern alemany, en felicitar els orfeonistes els ha dit que "espera que tots els esperits s'inspiraran no solament en la força viva del lied, sinó també en les consciències infrangibles que uneixen el Reich a l'Austria".

I Mgr. Seipel, el clergue que governa l'Austria, ha declarat que "el millor lied que serà cantat serà el fet mateix del contacte entre els coristes alemanys i llurs germans del Danubi, contacte que dóna testimoni de la potent unitat del poble germànic, basada sobre l'indefectible fonament d'una comuna cultura i sobre l'existència d'un ideal, al qual les fronteres polítiques no faran mai cap mal".

ELS VINT ANYS D'UN ESCULTOR.—La Villa Mèdicis, on els joves artistes francesos pensionats a Roma, acaben de formar-se sota la direcció intelligent de M. Denys Puech, rebrà enguany un pensionat extraordinari: el jovenissim Pierre-Félix Honoré — vint anys—, nat el 20 de juny de 1908, que ha guanyat el gran premi de Roma d'escultura.

El tema del concurs per a obtenir-lo era un Sant Francesc medicant. El "Poverello", més afortunat a França que, fa un any, entre nosaltres, ha revelat en aquesta ocasió un temperament indiscutible.

VENIZELOS

VENIZELOS AL PODER.—El "gran cretenc" ha tornat a prendre el timó de la política hellènica. Quan tothom considerava que havia abandonat ben definitivament aquestes bregues, ha tombat el cap que ell mateix havia posat al front del partit liberal i ha constituït un gabinet força heterogeni que, pel que sembla, no ha satisfet a ningú.

Ni estan satisfets els elements d'esquerra, que temen que el nou govern, que es presenta amb el programa d'evitar la dictadura, exercirà precisament un poder dictatorial, ni estan satisfets, naturalment, els partidaris del règim monàrquic del retorn a la política de l'home que instaurà la República a Grècia.

"La solució que ha estat donada a la crisi ministerial — explica Tsaldaris, cap del partit popular hellènic — està al marge de tot comentari. El mandat de formar govern ha estat confiat a un cap improvisat per la seva pròpia autoritat, un cap no parlamentari que s'ha abstingut voluntàriament i durant molt de temps d'intervenir en la política, a un cap sostingut per diversos diputats elegits sota la bandera d'un altre cap, els quals votaven fins ara les mesures financieres d'aquest, a les quals ara es declaren oposats, i dels quals s'ha servit el nou cap per a tombar el govern."

I afegeix:

"El que ha esdevingut prova que, dissortadament, tot senyal de parlamentarisme ha desaparegut. Heu-vos aci exposats a l'arbitrarietat d'un home."

L'ALLIBERAMENT DE PANGALOS.—D'entre els primers actes de Venizelos, sobresurt, després de la immediata dissolució del Parlament, l'abolició del sistema de representació proporcional. Segons el nou president del Consell hellènic, aquest sistema "que afavoreix la formació de nombrosos partits o grups polítics, conduiria el país a l'anarquia política, en mig de la qual les institucions liberals farien fallida i la dictadura s'instal·laria sobre llurs ruïnes."

Venizelos, segur de la pròpia força, no tem les dictadures. Una de les primeres decisions que ha pres ha estat la d'alliberar el general Pangalos (detingut i sotmès a procés després del cop d'Estat de Condilis), que governà els grecs pel sistema paternalista. D'aquell temps és aquesta primera pàgina del diari d'Atenes "Politia", encapçalant la qual i censurada, queda enunciada una protesta dels directors dels diaris hellènics contra les mesures adoptades per a la Premsa pel Govern pangalista.

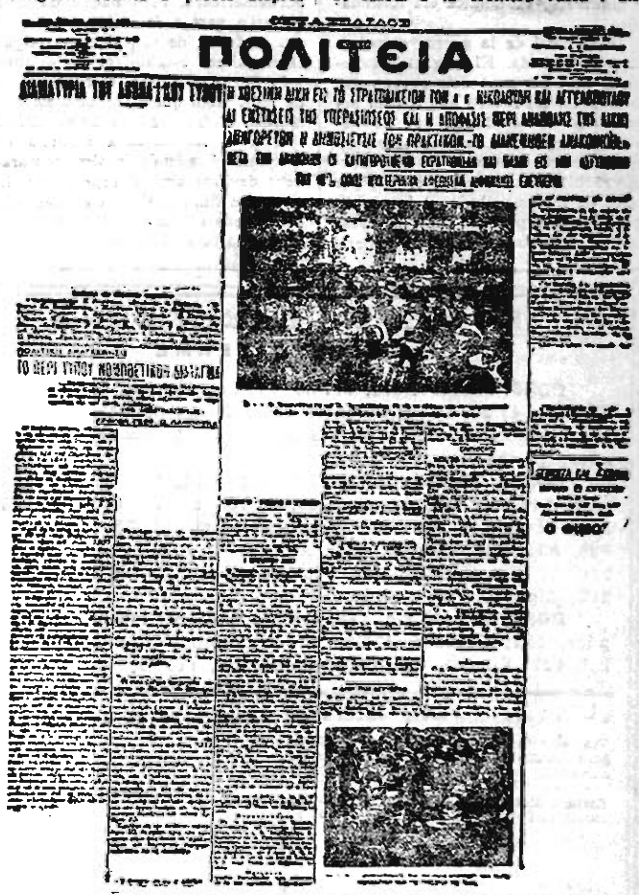

ΠΟΛΙΤΕΙΑ

COMENTARIS

Les noves avinenteses del pacifisme

Abans de la guerra hi havia determinats llocs i determinats ambients on no era costum de parlar del pacifisme. Aquest tema sonor i emocionant es reservava, en general, per als congressos socialistes, els sermons religiosos, les assemblees internacionals, les postres dels banquets de fraternització europea, les inauguracions d'exposicions universals i solemnitats semblants.

Ha calgut que passés la guerra perquè les avinenteses de la propaganda pacifista s'hagin multiplicat d'una manera realment inesperada. Hi pensàvem fa pocs dies tot llegint els parlaments pronunciats a l'Havre per monsieur Doumergue amb ocasió de la revista de la flota francesa, que torna a trobar-se, segons sembla, en un moment de plenitud combativa. Hi podríem haver pensat en ocasió d'altres revistes de forces marítimes o terrestres americanes, angleses, alemanyes o russes. Hi podíem haver pensat tot llegint la ressenya de qualsevol sessió d'una Cambra de qualsevol Estat europeu o americà, disposada a votar un augment d'armaments.

No cal dubtar-ho: es tracta d'una moda. D'una moda i d'un progrés. Abans els alts magistrats no solien parlar tant de pau al costat mateix dels preparatius de guerra. Ara sembla que no es pot varar un nou cuirassat, ni crear un nou regiment, ni commemorar l'èxit d'unes grans maniobres sense proclamar la immensa voluntat de pau que anima la nació entera. Hom ha descobert que no hi ha manera més convincent de demostrar les pacífiques disposicions d'un país que armar-lo fins a les dents. Com més armat, més pacífic i més pacificador.

—Podem sembrar de foc tot un Continent, podem anorrear tota la marina mercant d'Europa, podem fer irrespirable l'aire d'un hemisferi.... N'estem contents i orgullosos... però, tranquil·litzeu-vos. Tot plegat, no són sinó penyores de la nostra ferma voluntat d'harmonia.

Aquest és l'estil oratori en voga per a tota mena de discursos amb acompanyament de salves, de marxes marcials i de senyeres.

C. S.

DE LA VISITA D'AMANULLAH A LA U. R. S. S. — Mentre atorga la mà de la seva germana a Kemal Paixà, anuncia al Govern soviètic que ha decidit de renunciar al pla de construcció d'una carretera des de Kabul a la frontera russa i als projectes de serveis aeris entre l'Afganistan i el Turkestan.

El Govern de Moscou, que haurà de cridar, doncs, els enginyers i perits enviats a l'Afganistan per a estudiar aquests projectes, acordats en principi durant la visita d'Amanullah a Rússia, atribuïx el seu fracàs a les maniobres del Foreign Office.

118.364.000 NORDAMERICANS! En el curs dels darrers vint dies, la vella Europa ha pogut assabentar-se amb inquietud que els Estats Units, ultra una excepcional prosperitat econòmica, disposen d'un cens de 118 milions 364.000 habitants.

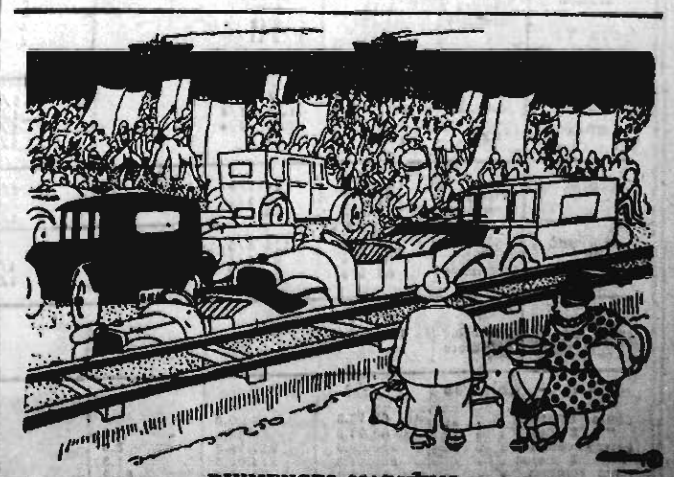

DIUMENGES MARITIMS

—Potser demanant-los-hi ben demanat, ens cedirien un troset per a banyar el nen.

BORSA - FINANCES

Les monedes en la post-guerra

II.—LA LIRA

En el primer article d'aquesta sèrie estudiàvem la depreciació del franc francès i l'estabilització ulterior. Avui parlarem d'una altra moneda llatina que també ha sofert violentes variacions en el seu canvi i que ha estat des de primers d'aquest any lligada altra vegada amb l'or. La comparació entre els moviments de la lira i el franc ha estat feta sovint i procurem comentar-los primerament, perquè són els dos països llatins de major importància i per la discrepància entre els dos mètodes de revalorització i estabilització.

França ha sofert des de 1920 nombrosos canvis de Govern, diverses eleccions generals i en certs moments la desorganització política, la incapacitat del Parlament, per aprovar una sana política financiera i la manca aparent del principi d'autoritat, feien que hom presentés la República francesa com l'exemple vivent de la podridura democràtica, com un país sense voluntat, condemnat a ésser presa del comunisme, si no venia un Govern fort que hi posés remei.

Itàlia, amb la dictadura feixista, que aviat complirà els sis anys, suprimida tota oposició al Govern, estava posant la casa en ordre i la ideologia feixista era oposada a la democràtica, sobretot per les facilitats que donava al bon governant per endegar el sistema econòmic i social del país, sense els entrebancs que porta la controvèrsia.

En el camp monetari hom feia veure els avantatges del Govern fort i de l'ordre interior, cosa indiscutible, certament, i la lira era regida molt més estretament que el franc. En el gràfic que segueix hem reproduït el canvi mitjà mensual de la lira en vuit anys, des del juny de 1920 fins al maig de 1928.

LA DEPRECIACIO DE LA LIRA EN LA POST-GUÈRRA

(lires-paper per 100 lires-or)

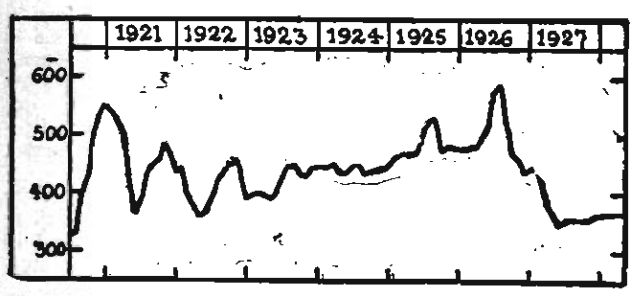

Examinant el gràfic anterior, que hem construït en la mateixa escala del que feia referència al franc francès, es descobreix tot seguit un esforç important per dominar el curs del canvi de la lira. No seriem justos si neguéssim l'èxit obtingut pel govern feixista des del dia que prengué el poder fins a mitjans de 1926. En efecte, durant els anys 1920, 1922 i 1923, la lira es movia amunt i avall amb una rapidesa extraordinària, i com que els preus es movien amb semblant velocitat la desorganització econòmica era formidable.

Itàlia sortí de la guerra empobrida i disgustada. El disgust era general tant per part dels obrers, que combatien tot record bèllic, com per part dels nacionalistes, que no havien obtingut les demandes territorials que ambicionaven. El sindicalisme revolucionari dominà el país per molt de temps, culminant les contínues vagues parcials amb la presa de les fàbriques i la vaga general que produeixen les dues baixes espectaculars del canvi en 1920 i 1921. Quan el feixisme pujà al poder, a darreries de 1922, el canvi baixà, però com que Itàlia havia fet en la guerra un gran esforç que li costà molts homes i diners, i havia quedat empobrida i amb algunes regions devastades, li era més difícil refer-se que a França, país ric i relativament molt menys poblat. Com que mancava un estalvi abundant per a les obres a realitzar, fins que es pogué recórrer als préstecs nordamericans, hom hagué d'acudir en gran part a la inflació monetària. A despit de tot, el canvi pogué ésser gairebé estabilitzat des de mitjans de 1923, fins a començaments de 1925. Com que la inflació no disminuïa, el franc anava baixant, i la lira tenia tendència a moure's en simpatia, i a més, molts compradors de lires amb fi especulatiu, liquidaven llurs posicions en veure la continuada calma dels canvis, sobrevingué la baixa sobtada de l'estiu de 1925, que fou combatuda eficaçment després de la regulació del deute amb els Estats Units i la ferma política financiera d'En Volpi. Estabilitzat una altra vegada el canvi, hom pensava anar a l'estabilització legal o al retorn al patró-or, quan vingué la gran ofensiva especuladora contra el franc i la lira, a mitjans de 1926. La lira no sofrí tant com el franc i començà també la reacció revaloritzadora amb forta empenta. I aquí comença la discrepància, no de teories sinó de fets, d'ambdues polítiques monetàries. França es detura quan veu que el país comença a sofrir amb la revalorització, perquè en un país de règim democràtic, es crida i protesta quan una cosa no va bé.

A Itàlia el ministre d'Hisenda preparava l'estabilització, però el cap del Govern decidia impensadament a Pesaro que calia revaloritzar encara més. La lira es deturà en el canvi més alt que tingué des de 1920, i el franc francès es deturà a mig camí.

A Itàlia sembla que hom pateix a conseqüència de l'alt preu a què es tornà al patró-or. En Volpi ha dimitit, la crisi passarà, però els governants incontrolats no es convenceran que en el terreny monetari no hi caben genialitats.

METRIOS

ELIXIR ESTOMACAL
SAIZ DE CARLOS
Tonifica, ajuda a pair, obra la gana i cura las malalties de
L'ESTÓMAC I BUDELLS
DOLOR D'ESTÓMAC
DISPEPSIA
AGROR I VÓMITS
INAPETENCIA
DIARREES DELS NENS I ADULTES
LLAGA DE L'ESTÓMAC
Molt útil entre les diarreies dels nens, inclòs en l'època del dentatge i destetament.
35 anys d'èxits constants
5 pessetes ampolla, amb medicació per a uns 5 dies
De venda: principalment farmacies del món.

LA VIDA RELIGIOSA

Sants d'avui. — Sant Vicents de Paül, Sant Pere de la Cadireta, Sant Arseni, i Santes Justa, Rufina i Aurea, mrs. Jubileu de Sant Vicens de Paül.

Quaranta hores. — Avui. Església de Sant Sever; de dos quarts de set del matí a dos quarts de vuit de la tarda.

Comunió reparadora. — Avui. Esblésia de Sant Felip Neri.

Cort de Maria. — Avui. Nostra Dona del Roser, a Sant Cugat o a Mont-Sió.

Vetlles en sufragi de les ànimes del Purgatori. — Avui. Torn de Sant Josep.

LA FESTA ONOMASTICA DEL NUNCI DEL SANT PARE

Ahir celebrà la seva festa onomàstica el Nunci de Sa Santedat a Espanya, pel qual motiu el nostre venerable prelat li dirigí una sentida felicitació.

EXAMENS DE SINODE

Ahir se celebrà al Seminari Conciliar els exàmens de sínode per a la renovació de llicències ministerials i de predicació sagrada. Hi assistiren cinquanta cinc sacerdots. El tribunal era constituït pels senyors capitulars doctors Francesc Faura i don Gabriel Auguet, i el reverend doctor Esteve Monegal, prevere, catedràdit del Seminari Conciliar.

BOMBES PRAT Venda de tota mena de material eléctric
GROPS BOMBA PRAT amb motor de gasolina
JOSEP JULIACHS. Comerç, 52 Barcelona

LLIGA PARROQUIAL DE PERSEVERANÇA DE SANTA ANNA

Aquesta Lliga celebrarà el seu recès espiritual, demà, divendres amb els següents actes:

A tres quarts de vuit del matí, missa de comunió a l'altar del Sagrat Cor de la parròquia de Santa Anna, i a dos quarts de vuit de la tarda, a la mateixa església vella, tindrà lloc la Meditació que anirà a càrrec del reverend P. Esturí, S. J.

Es recomana molt l'assistència de tots els exercitants, així com també s'invita els senyors que desitgin conèixer els actes d'aquesta Lliga.

OBRA DELS EXERCICIS PARROQUIALS

Divendres proppassat, a les deu del vespre, tingué lloc al saló de juntes del Casal de l'Exercitant, l'anunciada reunió de metges i apotecaris, per tal de canviar impressions per a la propera tanda d'exercicis en complet retirament que, dedicada a aquests estaments socials i dirigida pels reverends pares Antoni Castro, metge, i Alfons Thió, professor de Física, ambdós de la Companyia de Jesús, es donarà a la Casa d'Exercicis de Sarrià del 23 al 29 de l'actual.

Per al mes d'agost hi ha assenyalades les següents tandes: Del 6 al 12, una al Col·legi de la Immaculada, a Figueres; en les setmanes del 13 al 19 i del 20 al 26, es començaran dues a Sarrià. Igualment està assenyalada una altra a la Seu d'Urgell, que tindrà lloc del 20 al 26.

Les inscripcions poden adreçar-se al Casal de l'Exercitant, Canuda, 4, principal

Ahir va començar el despatx de les cèdules personals

Ahir va ésser el primer dia del despatx de les cèdules personals, el cobrament de les quals, com se sap, per primera vegada va a càrrec del servei de recaptació de la Diputació.

En la majoria d'oficines hi hagué força agombolament de públic, i això féu que aquest no fos despatxat amb la rapidesa que el cas requeria i que per altra part l'admirable servei de cobrances de la contribució que funciona d'un temps a aquesta part feia preveure.

Cal advertir, no obstant, en descàrrec dels funcionaris encarregats d'aquest servei, que en cap moment regatejaren la bona voluntat, però és evident que el primer dia no totes les dificultats varen poder ésser salvades.

Estem convençuts que en dies successius el servei millorarà d'aquestes petites tares que hom podria assenyalar. No obstant, cal reconèixer que la distribució de les diàfanes zones sembla haver-se fet en sentit massa restringit i que algunes d'elles han de suportar un excessiu contingent de contribuents. En aquest cas, o haurien d'habilitar-se un major nombre de locals o augmentar el dels funcionaris per a evitar les cues i conseqüents molèsties dels qui van a retirar la cèdula.

El servei de recaptació de contribucions, que s'ha guanyat l'estima de tots els contribuents pel tracte deferent que aquests reben, ha de procurar—i és indubtable qu ho aconseguirà—fer-se el mateix prestigi per part del públic.

AQUEST NÚMERO HA PASSAT PER LA CENSURA GOVERNATIVA

SOLER I TORRA G. MANS
BANQUERS
Rambla dels Estudis, 11 i 13 : Bonsuccès, 11 3
MADRID :-: SANT SEBASTIA :-: VICH
NEGOCIEM ELS CUPONS DEL DEUTE AMORTITZABLE 5 PER 100, venciment, 15 d'agost vinent
CAMBRA CUIRASSADA CAIXES DE LLOGUER
per guardar valors, documents, joies i altres objectes de valor
Compartiments des de 20 pessetes anuals

FLIT
Bidón amarillo
Jaja negra
MATA: Moscas, Mosquitos, Polilla, Chinches, Cucarachas, Hormigas, Pulgas

BORSA DE BARCELONA

VALORS A TERME

BORSI MATI: Nord, 117'30, 117'25; Alacant, 114'40, 114'50; Orenses, 47'20, 47'10; Colonial, 123, 122'50; Chades, 825; Gas E., 154; Aigües N., 75'00; Mines Rif, 124'25; Plates, 49'00; Aigües, 184'25.

BORSA TARDA: Interior, 75'48; Nord, 117'20, 117'95; Alacant, 114'20, 114'70; Andalús, 82'10, 82'15; Orenses, 47'20; Amortitzable 3 per 100, 75'90; Colonial, 123'75; Chades, 828, 826, 834, 830; Gas E., 149; Aigües N., 74'50; Banc Catalunya, 116'75; Illes Guadalquivir, 103'50; Mines Rif, 125'25; Explosius, 217; Aigües, 184.

BORSI NIT: Nord, 118, 118'50; Alacant, 114'80, 114'90; Aigües, 184; Orenses, 47'30, 47'40; Colonial, 124, 123'75; Mines Rif, 127; Chades, 836; Banc Catalunya, 116'75.

COMPTAT: Valors entrats no inclosos en el butlletí oficial

Tramvies de Barcelona S. A.	101'75
Accs. Tramvies Barcelona Prefts.	106'00
Barcelona Tracción	102'65
" "	90'00
Carburs Metàlics	100'50
Monopoli Petrolis	151'50

MANCOMUNITAT. DIPUTACIÓ I AJUNTAMENTS	
Mancomunitat 1916	84'90*
" 1920	89'00*
Obligs. Prov. 6 %	101'25
C. C. Comunal	[illegible]
Diputacions velles	87'50*
Diputacions noves	86'00*
Ajunt. Badalona	100'00
Ajunt. Barc. sutre	83'50*
" 1906 A.	84'25
" 1906 C.	84'75
" 1907 D.	85'50
" 1910 D.	[illegible]
" 1912 B.	83'50*
" 1912 E.	78'00
" 1912 F.	78'00
" 1913 B.	83'25*
" 1916 B.	83'65*
" 1917 B.	88'25*
" 1918 B.	83'35*
" 1919 B.	83'50*
" 1920 B.	83'25*
" 1921 6 %	99'65
" 1927 6 % Exp	101'25
Zaragoza 1886	99'00*
" 1913	[illegible]
" 1907	84'65*
Bons Reforma	84'50*
Ajunt. Valencia 6 %	100'75
" Sevilla Exp	99'50
" Málaga	102'00
" Girona 4 1/2	
DIVERSOS	
Port Barna 1905	97'50*
" " 1912	97'00*
Melilla	100'00
Sevilla	97'00
Gijón-Musel	94'00
Marroc 5 %	[illegible]
E. Hipotecari 5 %	101'00
" " 6 %	111'00
Caixa d'Emisions	93'35
Banc de Crit. Local	102'00

Cèdules Argentines	2'585
DEUTES DE L'ESTAT	
Interior 4 % A.	75'60
" " B.	75'60
" " C.	75'55
" " D.	75'60*
" " E.	75'60*
" " F.	75'50
" " G. h	74'50
Exterior 4 % A.	91'25
" " B.	91'00
" " C.	90'75
" " D.	91'00
" " E.	90'10
" " F.	90'25
" " G.	91'00
Amort. 1920 5 % A	96'40
" " " B	96'25
" " " C	96'25
" " " D	96'00
" " " E	96'25*
" " " F	[illegible]
Amort. 1926 5 % A	103'75
" " " B	103'75*
" " " C	103'50
" " " D	104'65*
" " " E	104'80*
" " " F	103'90
Amort. 1927 5 % A	103'80*
" " " B	103'90
" " " C	103'80*
" " " D	103'90*
" " " E	103'80*
" " " F	103'80*
Deute Ferroviari	103'50
Amort. 1927 5 % A	93'70
" " " B	93'70
" " " C	93'85
" " " D	93'85
" " " E	93'80*
" " " F	93'80*
OBLIGS. FERROCARRILS	
Nord 1.r hip. 3 %	75'75
" 2.a " "	73'50
" 3.a " "	73'75*

Nord 4.a Sèrie	73'95
Nord 5.a hip. 3 %	74'50
Campina	75'25
Prioritat	77'50
Lleida a Reus	77'25
Asturies 1.r	73'15*
" 2.a	72'75*
" 3.a	73'00*
Segovia 3 %	69'50*
Almansa 4 %	87'25
" Adhesió	73'00
Sant Joan 3 %	76'00*
Alsasua 4 1/2 %	94'15*
Osca 4 %	89'50
Nord 6 %	103'95
Nord 5 1/2 % Val	101'85
Alacant 1.r 3 %	71'65
" 2.r 3 %	79'30*
" 3.r 3 %	79'95
M. S. A. A 5 %	98'50*
" B 4 1/2 %	91'25
" C 4 %	82'50
" D 4 %	83'75
" E 4 1/2 %	90'00
" F 5 %	99'00
" G 6 %	103'50
" H	101'25
" L	103'25
Francès 2 1/4 %	64'00*
" 2 1/4 %	54'00*
Directes 2 1/4 %	54'75*
Badajoz 3 %	101'75*
Andal. primitiva	44'25*
" prioritat 3 %	[illegible]
Andal. 1.r fix 3 %	68'25
" 1.r variable	49'65
" 2.a fix 3 %	67'50
" 2.a variable	50'00*
" 1907-B. 4 1/2 %	68'50
Andalusos 5 %	102'15*
Oreo fix	43'00*
" variable	[illegible]
Cris fix	43'00*
" variable	34'75*

Secundaria 4 %	71'00*
Manresa-Berga 5 %	91'00
Aux Bessain 6 %	99'50*
Sarrià a Barna. 6 %	99'95*
Fer. Catalunya 5 %	88'25
" " 6 %	99'75
F. C. Catalans vell	69'50
F. C. Catalans nou	68'50
Tànger a Fez 6 %	109'75*
Cremallera 6 %	101'75
Gran Metro 6 %	96'00
Transversal 4 %	87'00
OBLIGS. INDUSTRIALS	
C. de Tram. 4 %	84'50*
" " 5 %	94'95*
Tram. F E.G. 4 %	78'50
" " 5 %	88'00*
" St. Andreu 4 %	89'00*
" " 1912 5 %	95'50
C. B. d'E. 1920 6 %	101'75
Unió Elèctrica 6 %	101'00*
Aigües Barna. 5 %	[illegible]
" " G 6 %	102'25
" València 6 %	100'25
Catala- " A 4 1/2 %	89'00
ña Ga- " G 4 1/2 %	88'75
zes Bons 6 %	102'50*
Elèc. Bons 6 %	102'25
Energia 5 %	96'50*
" 6 %	101'25
" Bons 6 %	101'75
S. P. F. Mot. 6 %	94'50
" " " Bons 7 %	100'25*
H. A. Electri. 6 %	102'00
" " " Bons 6 %	116'00
Transatlàntica 4 %	88'25*
" 6 % 1920 V	101'50*
" 6 % 1920 B	104'00
" 5 1/2 % esp	101'75*
" 5 1/2 % cas	101'75
Cooperativa Pl. Rl	95'00
b. Cons. Naval 6 %	102'00
" " Bons 6 %	101'00

U. Naval Llevant	97'35
Asland 5 %	100'25*
" 7 %	104'50
" 6 %	102'00*
Holl. Espan 6 %	101'50
F. d'Obres 4 1/2 %	91'50*
" " 5 %	92'50*
" " 6 %	100'00*
" " 1925	100'50*
Cons. i Parim 6 %	85'50*
Produt. Pirelli 6 %	101'35*
Colònia Güell 6 %	98'00*
Potassa Súria 7 %	101'85
Regants Ebre 5 %	97'00*
" Llevant 5 %	102'35*
" Bons 6 %	104'25*
" S. O. 6 %	94'00*
Tenería Mod. 7 %	97'25
Alts F. d'And. 6 %	56'00*
Sucrera Esp. 6 %	100'50*
S. A. Cros 6 %	102'25*
Unió Salmer. Esp.	102'00*
ACCIONS	
Banc d'Espanya	400'00*
Banc Catalunya	119'25*
Canal Ebre	[illegible]
Catalana D	128'00
" E	151'00
" F. pf. 6 %	100'50
C. Transatlàntica O	47'00
" " P.	[illegible]
Espanya Industrial	292'00
Hispano Suïssa	[illegible]
Hulleres	100'00
Indust. Agrícoles	[illegible]
Indust. Agrícoles B	118'00
Transmediterrània	192'00
Telefònica 7 % P	99'50

NOTA.—Els canvis assenyalats amb un asterisc (*) són canvis anteriors.

BORSA, MADRID

	Com.
Interior	---
Amortitzable 4 %	---
Amortitzable 5 %	---
Exterior 4 %	---
Banc d'Espanya	---
Tabacs	---
Sucres F.	---
Sucres O.	---
Cèdules	---
Nord	---
Alacant	---

CANVI DE L'OR

Alfons	248'00
Isabel	114'00
Duros 1 1/2 unces	112'00
Pesetes	113'00
Francs	112'00
Lliures	28'25
Belgas	8'00
Plata de plata	95'00
Plata de llei	12'000

DIVISES

Borsa de Barcelona

Francs	23'90
Suïssos	117'15
Belgues	84'85
Lires	31'95
Lliures	29'37 1/2
Dòlars	6'07 3/4
Peso argentí	2'56 1/2
Marc	1'45 1/4

BORSA DE PARIS

		Després
Londres	124'25	124'93
New York	25'545	25'54
Bèlgica	356	356
Espanya	420'75	420'75
Itàlia	134'10	134'00
Suïssa	492	491'75
Dinamarca		
Holanda	1037'75	037'50
Noruega		
Suècia	685'25	
Praga		
Romania	1535	
Portugal		
Argentina		
Brasil		
Prècia		
Alemanya	610	

BORSA DE LONDRES

Nova York	48643
Holanda	120625
Praga	12493
Bèlgica	349150
Itàlia	9381
Alemanya	2038
Suïssa	252525
Espanya	205250
Dinamarca	181875
Suècia	181612
Noruega	181955
Lisboa	10900
Praga	16406
Austria	345000
Rió Janeiro	4737
Montevideo	590
Xile	5080
Buenos Aires	3967
Portugal	4737
Valparaíso	

DADES FACILITADES PER LA CASA JOAQUIM SITGES PADROSA

ARTICLE CREAT	MESOS	TARIFES Precedent	TARIFES Actual	Baixa	Pujada
Cafè Nova Yo	Setembre	15'60	15'69	2	
	Desembre	15'80	15'81	1	
	Març	16,00	16'00		
		15'92	15'93	1	
Sucre Nova Yo	Setembre	2'22	2'30		8
	Desembre	2'33	2'31		2
	Març	2.47	2'42		5
		2'43	2'41		2
Blat Londres	Setembre	13.11 1/4	13.9		2 1/4
	Desembre	14.1 1/2	13.11 1/4		2 1/4
	Març	14.5	14.3 3/4		1 1/4
	Maig	14.7 1/2	14.6		1 1/2
Blat Xicago	Setembre	198 5/8	196 7/8		1 3/4
	Desembre	131 1/2	130 1/2		1
		135 1/2	136 1/4		3 1/4
Blat Liverpool	Setembre	105 5/8	106 5/8	1	
	Desembre	98 1/4	97 3/4		1/2
		89 1/4	81 1/4		1 1/4
	Setembre	9.8 3/8			
	Desembre	10.1 3/8			
		10.3			

Mercaderies — Londres

Cafè comptat	62.16.3	63.00.0
" 3 mesos	63.03.9	63.03.0
Sucre comptat	213.02.6	217.16.3
" 3 mesos	209.11.3	214.02.6
Ytge comptat	20.10.0	20.19.0
" termini	20.17.6	21.00.0
Cotó comptat	24.11.3	24.11.3
" termini	24.17.6	24.17.6

MERCAT DE LLOTJA

CEREALS

BLATS

Varó i Navarra	53 1/2 a 53
Castella	53 " 53
Aragó	" 53
Extremadura	" 53 1/2
Urgell i Segarra, novell	47 1/2 " 48

(Preus en pessetes els 100 quilos, sense sac, damunt varó origen)

MORESC, ORDI I CIVADA

Moresc Plata	41 3/4 a 42
Moresc Java	
Moresc Canal	33 1/2 " 39
Ordi Urgell i Cma. nou	33 1/2 " 34
Civada Extremadura	37 " 37 1/2
Civada Manx.	37 " 37 1/2
Secatola Andalusa	56 " 60

ARROS

Bomba Valdaguera	135 a 130
Bomba	115 " 120
Selecte	64 " 65
Matiner	61 " 63
Bonllach O.	55 " 56
Francès	49 " 50
Farina d'arroz	54 " 56

LLEGUMS

Llentles	60 a 65
Faves estranges noves	44 " 45
Faves Llobregat noves	66 " 67
Faves Llobregat novell	43 " 45 1/2
Faves Garraf o Ant.	46 1/2 " 47
Faves Segarra noves	45 " 46
Vesces Segarra noves	40 " 41
Vesces Andalusia noves	41 1/2 " 42
Arbi	35 " 35 1/2
Tites	40 " 45 1/2
Mongetes	

MONGETES

Castella	155 a 115
Mallorca	80 " 81
Pinet	
Urgell i Segarra	
Valencia	
Saragossa sec. blanca	80 " 100

Oleaginosos

Seme	150 a 160
Blanca ar. alf. 44/45	95 " 96
Blanca ar. alf. 46/50	82 " 83
Blanca ar. alf. 51/54	70 " 71
Blanca ar. alf. 55/60	60 " 61
Blanca ar. alf. 60/65	54 " 56
Tetona	50 " 52

(Preus en pessetes els 100 quilos, amb sac damunt carro Barcelona)

FARINES

Força	90 a 110
Extra local	69 " 70
Corrent local	" 70
Corrent Castella	68 " 70
Intervinguda	63 " 64
Corrent Castella	64 " 65
Belza	50 " 53

(Preus en pessetes, sac de 100 quilos, damunt carro Barcelona)

DESPULLES

Número 2	26 a 27
Número 4	22 1/2 " 24
Segonera	30 " 31
Fàrcegos	18 " 19 1/2
Quartera	18 1/2 " 19

(Preus en pessetes els 50 quilos, amb sac, damunt carro Barcelona)

Menut (primer)	15 a 16 1/2
Mitjanet	14 " 14 1/2
Segó	14 " 14 1/2

(Preus en rals la quartera de 70 litres, sense sac, damunt carro Barcelona)

ALTRES GENERES

GARROFES

Xipre	50 1/2 " 51
Negra Vinaroz	45 1/2 " 46
Negra Castelló	45 1/2 " 46
Negra Mataró	45 " 45 1/2
Beda	42 " 43 1/2
Alfarrobes	37 " 38
Mallorca	55 " 56

(Preus en rals els 50 quilos, sense sac, damunt carro Barcelona)

Polpa remolatxa estr.	28 a 28 1/2
Pagès remolatxa pala	26 " 28 1/2
Turró de coco	35 " 36
Farina de llinoves	31 " 32

(Preus en pessetes els 100 quilos, amb sac damunt carro Barcelona)

Alfals nou	6 a 7
Palla llargueta	3 1/2 " 3
Palla curta	3 1/2 " 3
Palla d'olivera	
Trepadella	

(Preus en pessetes els 50 quilos, damunt carro Barcelona)

OFERTES DIRECTES DE PROCEDENCIA

Ordi Extrem. o Manx. Espa nou. 30 a 31
Tites i guixes. " 31 " 31 1/2
Vesces Málaga. "
Faves pala nova. 39 " 40
Faves pala nova. 38 1/2 " 39
Ordi Pirell i comarcs. 31 " 31 1/2
Civada Manx. o Extrem. 25 " 26 1/2

(Preus en pessetes els 100 quilos, sense sac, damunt varó origen)

ARRIBADES

ESTACIÓ M. S. A.

(Vagons)

3 de blat; 3 de farina; 1 de civada; 1 d'ordi; 1 d'erps.

ESTACIÓ NORD

(Vagons)

6 de farina.

PEL MOLL:

CENTRE COTONER DE BARCELONA

LIVERPOOL	D.	L.	M.	M.	J.	O.	D.
Tanca anterior	1133	1093	1092	1091	1126	1103	1093
Obertura		1099	1099	1100	1135	1111	Nom
Segon telegrama	1138	1104	1103	1101	1138	1115	1104
Tanca		1109	1108	1107	1141	1120	1109
Alça		16	16	15	15	17	16
Baixa							

NOVA YORK			M.	J.	O.	V.
Tanca anterior	2130	2085	2082	2098	2129	2102
Obertura		2103	2098	2086	2140	2117
Segon telegrama		2111	2106	2093	2119	2143
Tanca	2170	2113	2106		2122	2146
Alça						2127
Baixa						

NOVA ORLEANS	L.	M.	M.	J.	O.	V.
Tanca anterior	2114	2046	2044	2075	2067	2060
Obertura		2069		2090	2080	2071
Segon telegrama						
Tanca	2148	2070	2069	2103	2088	2081
Alça						
Baixa						

SORTA (Liverpool)	Gener Sabatella	Gener Upper	Març Sabatella	Març Upper
Tanca anterior	1847	1900	1885	
Obertura				
Segon telegrama				
Tanca	1881	1931	1883	
Alça				
Baixa				

Alexandria. Tanques del dia	A.	O.	D.	A.
Ashmouni	2605	2665	2690	
	P.	A.		A.
Sakellari			2907	3017

DISPONIBLE EN PLAGA

	Good Middling (Standard Universal)	
	171	171
		179

Arrib. als EE. UU. en un dia	2.000	S/a. cont.	4.000	S/a. l'any ant.
Arrib. als EE. UU. des de l'1 Agost	8.473.000	" "	13.006.000	" "
Venda a Liverpool	5.000	" "	10.000	" "

Transferencia. 4'86 3/8

Acadèmia Pràctica

COMERÇ I IDIOMES Fontanella, 4-Tel. A. 3488

CURSOS D'ESTIU

De 9 a 1 del matí i de les 3 de la tarda a les 10 de la nit

Assignatures habituals de l'Acadèmia i PREPARACIO ESPECIAL per als EXAMENS DE SETEMBRE, en l'ESCOLA D'ALTS ESTUDIS MERCANTILS

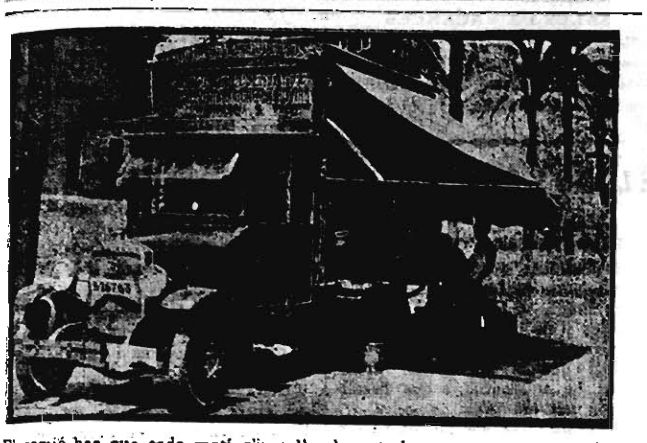

El camió-bar que cada matí s'instal·la davant de la Duana, al passeig de Colom, i on es reuneixen molts treballadors del moll en les estones de descans. Aquest establiment ambulant també es troba a la porta de la plaça de braus i en altres llocs d'aglomeració de públic

Bloc del transeünt

Ara tornarem a tenir un enrenou de desviaments i vies provisionals, amb motiu de les obres de la Rambla de Catalunya, plaça i Ronda. El tranvia de via estreta que surt del carrer de Vergara, sembla que farà deliris. Per de moment, en el tros entre el monument d'En Güell i la Ronda, està disposat a tirar al dret i travessarà el passeig. Farà bonic veure un tranvia que es fica entre els arbres i travessa com una persona. El ciutadà pacific, imbuit en els principis de la direcció única, hauria anat a voltar, dòcilment, per dalt del monument d'En Güell. El via estreta, no; és un trempat i diu que voltí qui vulgui, jo vaig per feina; la direcció única és per als que van a pu.

*****

Les brigades d'empedrats es veu que han adoptat el règim de les vacances curtes, almenys en els dominis universitaris. Fa dos mesos que varen començar l'arranjament de la vorera que toca a l'edifici i d'aleshores ençà no hi han afegit una palla de terra. Hi tenen tot el que cal per treballar: barraca, eines, materials... però no hi treballa ningú. Esperem que quan s'obri el curs academic, les brigades tornaran a l'obra.

*****

La ciutat paga la Banda Municipal i la Banda correspon a la finesa amb tant d'entusiasme, que cada dia fa quedar més bé la ciutat. Però de tota aquesta mar de mel el que se n'aprofita de debò és l'arrendatari de les cadires públiques. A la plaça del Rei, el ciutadà que no li ve de gust pagar dos rals per cap, ja està ben llest, es queda completament a les fosques, perquè no hi ha ni un trist recó disponible. Cadires, prou; però lloc pels que prefereixen estar drets, que és cast

*****

Persona que sembla que està molt ben informada, ens assegura que per Pasqua de l'any que ve En Borràs i la Xirgu, faran temporada de teatre català a Novetats. Mentrestant els dos artistes, treballaran plegats al teatre Fontalba, de Madrid. Ja tenim un altre número per a l'Exposició.

LA PUBLICITAT

PREUS DE SUBSCRIPCIÓ

		Ptes.
Barcelona	mes	2'50
Península Ibèrica	trimestre	7'50
América llatina	»	8'50
Altres països	»	25'—

NOTICIARI

Estat del temps a Catalunya a les vuit:

El temps és bo, i dominen cel serè i temperatures elevades.

Durant les darreres 24 hores s'han produït tempestes pels Pirineus i plan de Vich, que arriben fins als voltants d'Igualada.

Les màximes quantitats de pluja caiguda foren de 39 litres per metre quadrat a Ribes, 18 a Sant Julià de Vilatorta, 8 a Cabdella i 4 a Santa Margarida.

Mobles de Jonc

Gran rebaixa de preus

Balancins a 19 ptes., cadires a 11 ptes., taules a 16 ptes. i cadirals de vimet a 8'50 ptes.

F. Olaya — Ports, 549

OBSERVATORI METEOROLOGIC DE LA UNIVERSITAT DE BARCELONA

Barómetre a zero i al nivell de la mar: 1017.9, 1017.3, 1016.5 mil·libars; 763.5, 763.0, 762.4 mil·limetres. Termòmetre a l'ombra (sec): 27.0, 30.0, 28.5. Termòmetre a l'ombra (humit): 21.3, 24.0, 23.5. Humitat (centèsimes de saturació): 58, 59, 63. Velocitat del vent en metres per segon: 0, 2, 1. Estat del cel: serè, serè, tapat. Classe de núvols: cirrus-stratus; cúmulus-nimbus.

Màxima: 32.0. Mínima: 23.2. Mínima arran de terra: 22.1. Oscil·lació termomètrica: 8.8. Temperatura mitjana: 27.6. Precipitació aquosa, des de les set del dia anterior a les set d'avui en mil·limetres de gruix, 0 sigui litres per metre quadrat: 0. Recorregut del vent en igual temps: 84 quilómetres. Observacions particulars: boira.

El Gremi de Serrallers i Ferrers de Barcelona recorda als seus agremiats que el dijous, dia 19 del corrent, a les set de la vetlla, en el seu local social, En Frederic Marcelò, Presidente del Comitè organitzador de l'Exposició de Barcelona, donarà la conferència anunciada sota el tema: El que serà aquesta Exposició.

A l'estació de Sans i en el precís moment que parlava amb una dona que era conduïda per una parella de la guàrdia civil d'Alcalà de Henares, un agent de vigilància intentà detenir Josep Rodríguez i Velasco (a) "Pepe el Largo", fitxat com a professional de delictes contra la propietat.

"Pepe el Largo" agredí l'agent esmentat, l'emplenà d'improperis i després intentà fer-se escàpol, però fou detingut i portat a la presó.

NOI MORT

A l'Hospital Clínic de la nostra ciutat, morí, ahir, un noi anomenat Manuel Nicolàs i Navarro, el qual estava greument ferit de resultes d'un accident que sofrí a Badalona.

En un terrat del carrer de Trafalgar, en el precís moment que intentava furtar unes robes que hi havien esteses, fou detingut un individu anomenat Josep Prades i Bernat.

Pastilles Laxants Prats

Al carrer de l'Arc de Cromines, sofrí una greu caiguda Rosa Ruiz i Ramírez, de 54 anys, i es causà ferides incises i contusions al cap.

Després d'auxiliada urgentment al dispensari de la Ronda de Sant Pere, fou traslladada a l'Hospital de la Santa Creu.

La senyora Antònia Irigoyen i Elizalde presentà una denúncia contra el director gerent i diversos individus d'una entitat d'Estalvi, fundada darrerament a Barcelona, als quals acusa d'haver estafat 12.000 pessetes al seu marit, mort recentment, i 4.000 pessetes a ella.

El jutjat intervé en l'afer.

JOIES VERITABLE OCASIO joies en or i platí - Rellotge Preu fix :-: 41, Tallers, 41

Mentre treballava en el seu ofici de pintor, al carrer de Bascònia número 21, Eudald Arús i Pedrego, de 54 anys, tingué la disort de relliscar i caure d'una bastida.

Immediatament fou reconegut pel doctor de guàrdia del dispensari de Sant Andreu, el qual li ha apreciat la fractura de la cama dreta.

Després de la primera cura, amb el cotxe de l'ambulància, passà a l'Hospital de la Santa Creu.

L'automòbil núm. 18978, guiat pel xofer Jaume Cases i Puig, de 30 anys, topà violentament contra un arbre a l'Avinguda d'Alfons XIII.

El vehicle sofrí grans avaries i el xofer hagué d'ésser auxiliat al dispensari de Gràcia perquè presentava lesions a la mà esquerra.

PER A CINEMES

CUYAS, Portal de l'Angel, 29

UN HOME FOLL INTENTA SUICIDAR-SE

A la matinada d'ahir fou auxiliat al dispensari del districte vuitè un individu anomenat Joan Sitges i Puig, de 67 anys, el qual presentava una ferida incisa al coll, de pronòstic lleu.

La dita lesió, segons ell ha manifestat, se la produí amb un ganivet de tallar pa, amb l'intent de suicidar-se.

Sembla que aquest individu té pertorbades les facultats mentals.

En unes obres en construcció del carrer de Villarroel, sofrí una caiguda i es causà lesions d'importància l'obrer anomenat Francesc López i Martínez, el qual urgentment, fou conduït a una clínica particular.

Ahir al matí fou auxiliada al carrer de Sepúlveda Serafina Flo i Espinosa, de 61 anys, la qual fou atropellada per una bicicleta al carrer de Corts, encreuament amb el de Casanova.

Presentava fractura del frontal, intensa commoció cerebral, i erosions a diverses parts del cos, de pronòstic greu.

Amb grans precaucions, després de la cura d'urgència, fou conduïda al seu domicili.

La bicicleta, després de comès l'atropell, aconseguí fer-se escàpol.

Ahir al matí fou auxiliat al dispensari de Can Tunis, Antoni Lòpez i Marin, de 36 anys, el qual presentava contusions al braç dret, de pronòstic lleu.

Perseverança

Una de les qualitats a les quals més valor s'atribueix en els temps actuals és la perseverança, la tenacitat, la continuïtat d'esforç. Justa apreciació de valors que distingeix la perseverança de l'obstinació.

Mentre l'obstinació és un producte de l'amor propi que es creu ofès, mala consellera, per tant, la perseverança és l'endegament, potser modest, però ferm, d'una activitat intelligent.

I la perseverança és el lema que guia els serveis de casa nostra. A la seva acció es deu el relleu tan notori que posseeixen els calçats MARCA MINERVA.

D'aquí, senyora, que quan us oferim sabatetes per als vostres nens, amb la proposició que es tracta d'articles refinadament excellents, no es tracta d'una oferta vana i sense fonament.

Perseverantment, seriosament, amb tota meticulositat, amb la predilecció que sempre dediquem a tot el que afecta als simpàtics menuts, els nostres amiguets, hem estudiat els preciosos modelets que serviran de relleu a la serena bellesa infantil, sense oblidar que vós, amable senyora, sou inexorable amb els preus elevats i que refuseu tot el que trobeu car.

Hem rebut per a avui, dijous, preciositats de joguines que repartirem entre els nostres petits clients. A més, els obsequiarem amb entrades per al Turó.

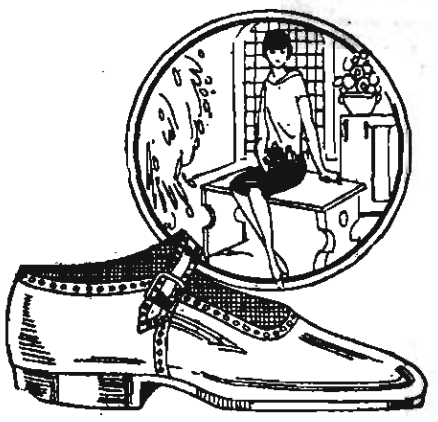

Bonica sabata en oscària negra

Números	24-26	27-29	30-33	34-38
Preus, Ptes.	10.50	12.—	13.50	16.50
En color fosc	12.—	14.—	16.	20.—

CALÇATS Minerva S.A.

Via Laietana, 30

Salmeron, 71 - Pelayo, 11 - Rambla Estudis, 4

Colom, 2 (entrada Plaça Reial), i Escudellers, 6

EL SOL DE LA CANICULA

Causa amb els seus ardors els més nocius efectes al nostre organisme. Estingueix les energies, esmossa els sentits, ens priva del plaer actiu que és viure. Una cullaradeta de "Sal de Fruita" ENO, en un vas d'aigua freda, és el remei únic contra aquesta influència perniciosa. La suau frescor que proporciona s'estén a tot el cos: cessa la set abans inestinguible; venç la nyonya i la laxitut que la calor produeix. ENO és el refrescant únic per a l'estiu, pel seu gust agradable i perquè dóna una sensació permanent de frescor i bienestar. A més a més purifica la sang i regularitza les funcions digestives actuant com un laxant suau.

Flasc . . . . . Ptes. 3.25
Flasc doble . . . » 6.—
(Timbres mòbils i sanitaria inclosos.)

Concessionari: FREDERIC BONET Passeig de San Joan, núm. 60. Telèf. 12-74 S. P. - Apartat 668. Barcelona.

SAL DE FRUITA ENO (FRUIT SALT)

APAGA LA SET I REFRESCA LA SANG

La bellesa permanent del cabell, es un dò del

Petroli Gal.

Antic i lleial amic del cabell, amb mes de vint i cinc anys d'èxit constant, el Petroli Gal - loció antisèptica de tocador - li ofereix el medi eficaç de suprimir la caspa i contenir la caiguda del cabell si s'hagués iniciat. Vigoritza la rel i dona suavitat i brillantor al cabell.

Flascó, 2'50 a tota Espanya

L'impost del Timbre a càrrec del comprador.

Les dites lesions les hi produí l'auto-camió núm. 2047, en atropellar-lo al Passeig de Can Tunis.

El camió és propietat del Monopoli de Petrolis.

PRESENTS D'EXAMENS
Aparell fotogràfic
CUYAS, Portal de l'Angel, 29

A la matinada d'ahir, fou auxiliat al dispensari de Sant Martí, Enric Bernat i Andreu, de 24 anys, el qual presentava una ferida contusa al genoll esquerre i escoriacions als braços.

El doctor de l'esmentat dispensari qualificà les dites ferides de pronòstic reservat.

Segons manifestació del lesionat, un automòbil l'atropellà al carrer del Dos de Maig, i es féu escàpol immediatament.

HOTEL RIGAT
CAMPRODON

Amb habitacions especials per a famílies, muntades a la moderna, amb tot confort. Calefacció central. Servei esmerat de Restaurant. Cuina selecta. Secció de taxis. Telèfon públic.

Ahir a la tarda fou auxiliat al Dispensari de Can Tunis, Joan Caixal i Anguera, de vint-i-vuit anys, carreter d'ofici, el qual presentava la fractura complicada i oberta de la falanx del dit gros del peu esquerre, de pronòstic reservat.

Segons manifestà el pacient, sembla que la roda del carro que ell conduïa li passà per damunt del peu à a plaça del Sigalet.

Després d'auxiliat, amb el cotxe de l'ambulància passà a l'Hospital de la Santa Creu.

LABORATORI FOTOGRAFIC
Treballs de qualitat
CUYAS, Portal de l'Angel, 29

Ahir a la tarda fou auxiliada al Dispensari de la Universitat, Hortènsia Martínez i Alpuerta, de trenta-set anys, la qual presentava diverses erosions i contusions al cos, qualificades de pronòstic reservat.

Aquestes lesions, segons pròpia manifestació, li foren produïdes pel seu marit, anomenat Hermini Martínez, de trenta-vuit anys, en colpir-la amb el puny.

El marit fou detingut i portat a la Delegació.

Al carrer de València, 470, hi viuen dos matrimonis, les relacions dels quals no són tot l'amicals que calaria per a ésser veins.

Rafel García de 25 anys, i Joaquima Vita, de 19 anys, formen el matrimoni que viu al pis tercer, segona porta, de l'esmentada casa, i Domènec Andreu, de 32 anys, i Pilar Piquer, de 34, són l'altre matrimoni, que viu al pis quart, tercera porta del mateix edifici.

Ahir al matí els quatre components dels dos matrimonis, després de discutir acaloradament, passaren a les mans, sense que la presència dels veins que acudiren alarmats per l'escàndol, aconseguís rednir-los. A la fi, però, es va arribar a la pau i tots quatre contendents foren portats al dispensari del districte, on se'ls aprecià les següents ferides:

A Rafel García, ferides incises contuses al cap, tòrax i braç dret, a Joaquima Vita, ferida incisa contusa a la regió inguinal i erosions al braç esquerra; a Domènec Andreu, contusions i erosions diverses al cap i cama esquerra, i a Pilar Piquer, lesions a diverses parts del cos.

Els dos darrers, després de practicar-los la cura d'urgència, foren portats a la delegació del Nord, i els dos primers se'ls traslladà al seu domicili, sense que, pel seu estat, segons prescripció facultativa, pogessin declarar.

AVERTIMENT

Advertim a les persones, entitats i empreses a les quals interessi la publicació immediata de les notes que ens enviem, que els originals han de dirigir-se tots a la Redacció, Plaça de Catalunya, 3, primer, abans de les nou del vespre. Els que ens arribin més tard d'aquesta hora o vagin adreçats a la Impremta del diari, Barberà, 11 i 13, no seran publicats fins després de 48 hores

MADAME X

FABRICACIO PATENTADA
NOM COMERCIAL REGISTRAT

FAIXES ELASTIQUES per a sujetar, des de 50 ptes.
COTILLES per a embellir el cos.
SOSTENIDORS per a restituir la forma de l'adolescent.
SUTIENS per a reduir la forma de l'adolescent.
CINTURONS per a comprimir el ventre.
ARTICLES PER MATERNITAT
TOT DE CAUTXU PER

Passeig de Gràcia, 127

LA SENYORA

Na Dolors Vidal i de Freixas

Vídua de Ramon Cusí i Ferret

ha mort després de rebuts els Sants Sagraments

(E. P. D.)

Els seus fills Ramon, Manuel, Joan Antoni i Dolors, fills polítics Concepció Carreras, Loreto Ramon, Concepció Peña i Ramon Jené, néts i família tota preguen als seus amics i coneguts que la tinguin present en llurs oracions i se serveixin assistir avui, dijous, a les onze del matí, a la casa mortuòria, passeig de Sant Joan, núm. 84, per tal d'acompanyar el cadàver a l'església parroquial de la Concepció i d'allí a la seva darrera estada, Cementiri Nou.

LES LLETRES

LA MORT D'EN JOAN APOSTOL

de Pere Coromines

(Edicions A. López, llibreter)

per Domènec Guansé

Aquest nou llibre de Pere Coromines es format de tres novelles, la primera de les quals és la que dóna títol al volum. Les tres obres — aclareix el propi autor — "no diuen l'una amb l'altra més que per la seva tristesa". Les dues primeres, però, tenen una unitat més íntima. Ambdues pinten aspectes de la Barcelona turmentada i llibertària de finals de segle. Hi ha, en elles, molt de biografia i molt d'història. Les acosta a ésser històries sobre tot el fet que el seu autor inventi poc. No és que faci una còpia. "La còpia — diu el mateix autor — seria una bajana fadesa". Però generalment s'acontenta amb refer, amb les coses que ha vist i que li han contat, el caràcter i els sentiments dels personatges. Ma grat la manca de coturn dels protagonistes, hom pensa en llegir aquestes novelles en la manera de fer d'un Plutarc o d'un Curci Rufus: en les seves vides i històries, que tant tenien de novella. Acosta encara més Coromines als clàssics esmentats, el seu estil una mica solemne i compassat, que no esquitlla, però, el dramatisme; la seva claredat, la seva sobrietat d'imatges, que mai no rebusca, però que tampoc defuig quan el pensament les necessita i que ni tan sols sent la temença —tan moderna—d'embarcar-se en una allegoria... I, encara, aquestes històries novellesques es relliguen amb aquelles perquè porten una finalitat moral, de la qual difícilment Pere Coromines sabria despullar-se.

Un novellista de tremp, a la manera dels grans novellistes del segle XIX, hauria bastit, sobre aquestes dues primeres novelletes, no ja una obra vasta, ans un cicle de novelles, de la Barcelona dels acabaments de segle, que hauria comprès tot l'engranatge i la misèria dels estaments directors d'aquella època, la incomprensió burgesa d'aquells moments i la febrada libertària. Ara tot això, més que viure, que bullir en l'obra de Pere Coromines, hi és sàviament trasllunt.

Aquesta manera de fer, així com algunes conferències donades recentment per l'autor de "La mort d'En Joan Apòstol", fan sospitar que el seu millor llibre seria el de les seves memòries. En les memòries, fet i fet, no cal que, com en la història, l'autor renunci a contar tot el que no és documentable. Amb el que ha vist i el que ha viscut, amb la sagacitat comprensiva, el seny per extraure la moralitat dels fets i de les coses, i el seu gust per contar, Pere Coromines ens podria donar un dels llibres moderns mes bells d'aquesta mena.

* * *

La primera novella del volum "La mort d'En Joan Apòstol" és la que més s'acosta a la biografia. L'autor, en el pròleg, es defensa d'ésser el protagonista, malgrat que accepti ésser-ne el model. Aquesta defensa prèvia, ha volgut significar per als maliciosos, precisament, que n'era. No ho creiem, tanmateix. L'ambició de Pere Coromines ha volgut ésser més alta. En Joan Apòstol és la "història individualitzada" d'aquella joventut intel·lectual, de l'acabament de segle, que s'acostà als centres llibertaris, amb sentiments d'iluminat. ¡Bella síntesi la d'En Joan Apòstol! La figura és traçada amb penetració, amb delicadesa, amb un bell instint poemàtic. I, cosa difícil en tot personatge que vol esdevenir un símbol, no és exempta d'humanitat. Adhuc hi ha bells encerts psicològics. Aquella pàgina, per exemple, dedicada a l'amor carnal que l'Apòstol inspirava a les dones, "superat en un moviment sentimental de l'ànima", és profunda de veritat i de bellesa. Cap al final, però, el símbol, amb tot i restar bell, literàriament, com a símbol, perd força humana, potser per haver-se desplaçat massa, la imatge del model.

En la segona novella "Reus est mortis", el protagonista ja no té res a veure amb l'autor. Però l'autor hi és sempre present. Deixa trasluir que és un dels companys de presó del pobre pària, protagonista d'aquesta narració patibulària. I fins sembla lligada amb els mateixos records i amb les mateixes experiències personals de la primera. Potser l'una i l'altra formen part de la mateixa aventura, partida en dues per les reixes de la presó.

El protagonista de "Reus est mortis" és "l'home que viu sempre condemnat a mort". Una pila de vegades la mort, en efecte l'ha amenaçat tràgicament: embotit en la nau que el portà com a soldat a Cuba, a Cuba mateix, cent vegades, a mans del cantiner o dels insurrectes, a Ceuta, fugint d'uns presidaris; per pseudo desertor, per pseudo anarquista... I és mort a la fi, afusellat per un crim que no havia comès.

Aquest vast panorama d'aventures truculentes, Pere Coromines l'enclou en una quarantena de pàgines. I és que més que fer-les viure al seu heroi, els hi fa narrar. Així i tot, el protagonista és més profundament humà que en la primera i viu més dramàticament.

En l'una i en l'altra narració hi abunden aquests passatges profundament emotius, en els quals l'home hi és mostrat en tota la seva grandesa i la seva misèria. Esmentem, com a exemple, només aquell moment, en el qual els presos, despres d'escoltar la sentència absolutòria, senten, enfilats en les reixes, la flaire de les farigoles, que "duia als seus sentits una comunió de vida", mentre, al lluny, ressonen els trets que acabèn d'afusellar un company seu.

* * *

Ens manca encara parlar de la darrera novelleta del volum: "L'avi dels mussois". En trenca en certa manera la unitat, i això, qui sap si no farà que passi desapercebuda, quan precisament, l'autor vol oferir-la com un curiós experiment literari.

¡Temps turmentats els nostres, pel desfici de l'inèdit i del nou!... Fins els homes que dirien més ben dotats per a escriure sotmesos a una disciplina clàssica, defugen, de vegades, tota disciplina, temptats per l'aventura de cercar la bellesa incongeuda dels temps nous o l'emoció oblidada de les èpoques pretèrites.

En el pròleg, que precedeix el volum, Pere Coromines explica, potser mes que amb claredat, amb poesia, el seu intent. El qual és d'escriure una obra de dues dimensions, llargada i amplada, sense perspectiva, com una d'aquelles pintures medievals on totes les coses i tots els éssers apareixen a primer terme".

¿Què ha esdevingut en el llibre aquest propòsit?...

L'obra és escrita a petits quadros, sempre en temps present. Aquests quadros, de moment, donen la sensació d'ésser desligats els uns dels altres, sense tenir cap mena de coordinació. Després hom veu que l'enllaç no s'efectua perquè l'element temps no compta per a res: el present, el passat i el futur, tot és confós i submergit en el present. Poc a poc hom va endevinant-hi que els esdeveniments hi sòn enllaçats per una mena de màgica que la suggestió de certs tets exerceix sobre altres. Però, aleshores, el lector, per entendre aquests fets, ha d'ordenar-los en la seva imaginació. Es a dir, ha de refer la història. Aquesta mena d'incoherència volguda del relat hi crea certament un element misteriós i li insufla una vida de pesombre.

Tanmateix, aquest procediment no ens sembla inventat en fred, ni, sobretot, com una teoria prèviament meditada i aplicable indistintament a tota mena de narracions. Es, al contrari, el cas singular que narra, el que li permet de contar-lo així. "L'avi dels mussols", protagonista d'un crim basardós, perpetua cada dia la seva tragèdia imaginàriament. Es a dir, la reviu. El temps present i el temps passat no existeixen per a ell, perquè el temps suposa una successió, una perspectiva i ell ho veu com si fos ara.

Així l'autor el que ha volgut fer, amb la seva manera de narrar, és, segons ens sembla, trobar una fórmula en la qual la tècnica, com una part orgànica i vivent de l'obra, quedi submergida en els mateixos sentiments del protagonista i en sigui així un cristall transparent.

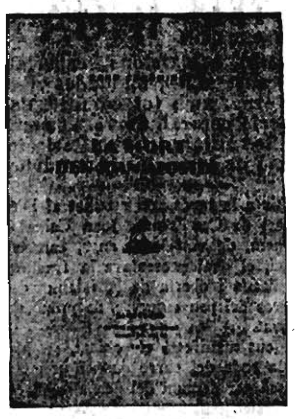

«De les meves tresqueres»

Un llibre de viatges

Decididament, travessem una època de literatura turística. No ens podem plànyer d'escassedat de llibres de viatges. Els catalans rodamons—que no són pocs—senten l'atracció de la lletra impresa i cuiten a vessar en volums espessos les seves impressions personals. Ara ha tocat el torn a N'Alexandre Bulart i Rialp. Aquest home plàcid i bo se'ns atansa fent brandar un feix de llors collides "en les seves tresqueres".

En acabar de llegir el llibre d'En Bulart—el llibre on Roma, Madrid, París, Brusselles, Carcassona, Perpinyà, Girona, són evocats amb llurs gràcies—no podem estar-nos de trobar justa la idea que el mateix autor té de la seva obra. "Figura't—diu Bulart al lector—que em trobes d'estar per casa en un havent dinat, prenent café, copa i fumant cigar havà en espiritual esplai, a l'escalf d'un sol barceloní d'hivern o a redós d'una ombra estival, ajagut sota els pins de Vallvidrera, passant revista a les tresqueres per mi seguides". Doncs, el llibre és només això i, tanmateix, tot això. Es clar que la prosa pairal no s'haurà enriquit amb un estil impecable, posem per cas, però en canvi, un alè d'intimitat i de sinceritat arribarà al públic, com després d'una relació oral.

Josep Carner, que ha escrit per al llibre d'En Bulart un pròleg enginyosíssim, en defineix amb exactitud la mena quan parla de "bona amanida cordial", de "amenes plagasitats i ingenuïtats satisfetes", de "romanticisme íntim" i de "bon desig admiratiu". Bulart, per tradició barcelonina, sens dubte, té la virtut de la badoqueria. Observa tant la gent com els paisatges o els monuments artístics. Però quan la història l'escomet és quan la tafaneria i l'humor deixen el pas a un "trèmolo" solemne.—T. G.

Informació catalana

* *El primer llibre de la nova col·lecció d'estudis socials, polítics i religiosos a què ens referíem ahir, obra de Josep Fla,* Francesc Cambó, *que és el primer assaig històric dels darrers cinquanta anys de vida política del nostre país. Seguirà una obra de l'escriptor xilè Ricard A. Latcham,* El alma catalana, *que iniciarà una tendència nova en els estudis hispano-americans. El nom de Ricard A. Latcham, professor de literatura a la Universitat catòlica de Santiago de Xile, és ben conegut pels que estimen la cultura americana. A més de la seva obra de crítica i d'història literàries,* Escalpelo, *té publicats assaigs de gran interès, com les seves* Reflexiones sobre la mujer de hoy. *Darrerament ha dedicat els seus estudis a la cultura i la història del nostre país. Dins aquesta col·lecció sortiran traduïts íntegrament els* Essais, *de Montaigne, en una edició popular de nou volums de mida petita i còmoda, i el primer dels quals sortirà la tardor vinent. Montaigne és un dels autors francesos que s'havien de traduir, pel seu estil un poc arcaic que dificulta lleugerament la lectura a una partida de lectors. A França mateix sol publicar-se poc o molt adaptat al llenguatge del dia. A més la incorporació a la nostra llengua d'un autor tan important, acomplida per un artista com En Nicolau M. Rubió i Tudurí, fa esperar-la amb desig. L'estil àgil i clar de l'autor de les* Caceres a l'Africa Tropical *i dels* Diàlegs sobre l'arquitectura, *sembla avinent per traduir les maneres franques, espontànies i agudes de l'autor dels* Essais. *N'Enric Jardí dirigirà la nova col·lecció d'estudis filosòfics, polítics i socials.*

* *Es d'aparició imminent el segon volum de la* Col·lecció de Contes i Novelles, *una obra inèdita de N'Alfons Maseras:* Sota el parral familiar. *Gairebé simultàniament, sortirà una obra pòstuma d'E. Duran i Reynals, acompanyada d'un retrat d'aquest malaguanyat escriptor i d'un pròleg de J. M. de Sagarra.*

* *Havem rebut el número de juliol de la revista* La Paraula Cristiana *que conté un interessant sumari, en el qual entre altres treballs es troben els següents:*

Pòrtic: Diàleg de la vera recerca; *J. Bosch i Gimpera,* Glozel; *Pere Voltas,* La catalanitat d'Alguer; *Albert Collell, O. P.,* Tot llegint la Suma Teològica de Sant Tomàs; *Lluís Bertran i Pijoan,* El IV centenari de Fray Luis de León; *R. Aramon i Serra,* Una gramàtica catalana en francès; *Joan Bta. Solervicens,* Oficina romànica; *Jacques Leclercq,* La joventut obrera cristiana de Bèlgica.

* *Ha sortit el volum* Històries de la carn i de la sang, *d'A. Esclasans, edició de* La Mirada, *de Sabadell. El volum manté l'excellent tradició de l'editorial sabadellenca.*

LA CULTURA

CURSETS I CONFERENCIES

Avui dia 19, a les 10 de la nit, En M. Serra i Moret donarà le seva anunciada conferència a l'estatge de la "Lliga de Corredors del Comerç i de la Indústria" (Nou de Sant Francesc, núm 2) sota el tema: "La geografia i les Finances.

— Organitzada per la Societat Eutrofològica de Barcelona, i al seu local, carrer de Roger de Flor, 95, es realitzarà una interessant conferència, avui, dijous, a les nou de la nit, a càrrec del propagandista del Naturisme senyor Agustí Belda Tractarà el tema "Crítica del naturisme modern".

— A l'Ateneu Enciclopèdic Popular s'ha efectuat la renovació de la Junta directiva de la Secció de Literatura i Belles Arts, la qual ha quedat constituïda com segueix: President, Pere Mialet; vice-president, Marc Bénet; secretari, Josep Garcés; tresorer, Francesc Juanals; arxiver, Joan Palatino; vocal, Emili Galés.

Homenatge a Soler i Rovirosa

Ahir tingué lloc al Reial Circol Artístic, la reunió de Comités pro-Monument a En Soler i Rovirosa. A la dita reunió es donà compte de la solemne sessió d'art celebrada al teatre Novetats, amb la col·laboració de Margarida Xirgu i Enric Borràs, el qual acte produí un benefici líquid de 3.719'05 pessetes, les quals han estat ingressades al Banc de Catalunya.

A proposta dels senyors Cardunets i Branzuela, hom acordà trametre a tota la Premsa barcelonina, l'agraiment del Comité, per la valuosa cooperació que prestaren als organitzadors de l'acte, gràcies a la qual, el festival obtingué un èxit sense precedents. També s'acordà fer testimoni a quants prengueren part a l'acte, de l'afecte i l'estima del Comité executiu, i molt especialment a Margarida Xirgu, Enric Borràs, Maria Morera, Pepeta Fornés, Matilde Xatart, Emili Vendrell, Pere Vallrivera, Ambrosi Carrion, Joaquim Montero, Aveli Galceran, Ricard Fuentes, Martí, Gómez, Xuclà, mestre Escola i Orquestrina Catalònia, i a tots aquells que, generosament, prengueren part de l'acte.

També s'acordà que constés en acta la bella gesta de la Companyia catalana Claramunt-Adrià, iniciadora de l'homenatge a Soler i Rovirosa, la qual en ésser sollicitada per a prendre part en el festival, amb gest admirable hi renunciaren, per tal que ocupessin llurs llocs els prestigiosos artistes de la Companyia dèl Novetats.

Després de felicitar els senyor Alexandre Cardunets i Lluís Branzuela, per l'èxit artístic i financier obtingut en el festival, l'organització del qual va anar a càrrec dels esmentats senyors, hom féu l'elogi de l'escultor senyor Morés, pel formós projecte de monument presentat, el qual ha merescut l'aprovació de tots els que l'han admirat.

Finalment es donà compte de la resolució presa pel Comitè d'Homenatge a Maurici Vilumara, el qual ha lliurat al Comitè Soler i Rovirosa, la quantitat de 844'25 pessetes, líquid sobrant del que es recaptà per a l'homenatge a En Vilumara, pel qual motiu i per unanimitat, s'acordà donar les gràcies, per mitjà de la Premsa, a tots els components del susdit Comitè, pel formós gest que tant els honora.

Després d'ingressar les esmentades quantitats, el romanent existent en el compte obert al Banc de Catalunya, és de 10.128'55 pessetes.

Dintre pocs dies es reunirà el Comitè d'Espectacles, per tal de traçar la línia definitiva del festival al gran teatre del Liceu, el qual, gràcies a la generositat del seu empresari, En Jóan Mestres, revestirà caràcters de veritable solemnitat artística, ja que el patrocina el Reial Círcol Artístic.

A Sardanyola, a la "Urbanització Jardí Antolí", venda de terrenys a 35 cèntims pam. A quatre passes de l'estació, davant de la pineda Les Fontetes.

BIBLIOTECA "A TOT VENT"

Ha sortit

BENJAMÍ CONSTANT

A D O L F

Pròleg i traducció

d'AGUSTÍ ESCLASANS

3 pessetes

Telèfon 153 B

Edicions Proa.-Riera Folch, 49-Barcelona

BARCELONA

La política

REAPARICIO D'UNA PUBLICACIO SANTFELIUENCA

A Sant Feliu de Guíxols ha reprès la seva publicació el setmanari "Acción Social", adherit a la Confederació General del Treball.

UN PERIODIC ORIGINAL A SABADELL

Retallem de "El Día Gráfico", del corresponsal de Sabadell:

"Ha empezado a publicarse en esta ciudad el periódico quincenal "Acción Cultural", dedicado principalment a combatir el alcoholismo, boxeo, uso del tabaco, corridas de toros, lotería, juego, pornografía, etcétera, etcétera."

L'AJUNTAMENT DE GRANOLLERS PENSA REALITZAR UN EMPRESTIT DE DOS MILIONS DE PESSETES

Avui, dijous, es reunirà a Granollers el ple d'aquell Ajuntament, per tal de prendre acords relacionats amb el projecte de contractació d'un emprèstit de dos milions de pessetes, que serviran per a l'execució d'un vast pla d'obres d'urbanització de la ciutat.

El secretari i l'interventor municipals han assessorat els treballs de la ponència nomenada per la corporació.

NOMENAMENT D'UN REGIDOR SUPLENT A BARCELONA

El governador civil ha comunicat a l'Alcaldia que ha nomenat regidor suplent d'aquest Ajuntament el comandant d'infanteria senyor Carles Capdevila Esteves.

Així mateix notifica que ha acceptat la dimissió presentada pel senyor Josep Llampalles del seu càrrec de regidor suplent.

L'AJUNTAMENT DE REUS NO VOL CONTRIBUIR A L'ERECCIÓ DEL MONUMENT A JOAQUIM COSTA

L'Ajuntament de Reus ha desestimat la petició del de Graus en la qual li demanava de contribuir a l'erecció del monument a Joaquim Costa.

CAMBRER D'HONOR DEL SANT PARE

Ha estat nomenat cambrer d'honor de capa i espasa del Sant Pare l'arquitecte diocesà i diputat ponent d'Obres públiques senyor Sagnier.

EL CARDENAL VIDAL I BARRAQUER A SOLSONA

Ha arribat a Solsona, per tal de passar-hi uns quants dies, l'arcebisbe de Tarragona, doctor Vidal i Barraquer.

L'arquebisbe ha rebut gran nombre de visites i proves d'afecte de les seves nombroses amistats.

LA DIPUTACIO TRAMETRA UN VAGO DE FLORS A LA REINA MARE

Diu un diari d'ahir:

"La Diputación Provincial, deseando dar una prueba de respeto y cariño a la reina madre, con motivo de cumplirse el setentu aniversario de su natalicio, le enviará el próximo viernes, a San Sebastián, un vagón de flores, que será enganchado en uno de los trenes que salen de Barcelona para dicha capital. Además la Diputación ha acordado asistir en corporación al "Tedeum", que se celebrará el sábado en la Catedral, para celebrar dicho aniversario."

EL P. VALLET

Llegim al "Diario de Tarragona":

"LA CONGREGACION DEL P. VALLET. — Un catedrático del Seminario de Tarragona, que ha hecho ejercicios espirituales bajo la dirección del P. Vallet ha solicitado de éste el ingreso en la nueva congregación de Cristo-Rey. Aceptada la oferta por el P. Vallet, hoy mismo ha empezado a hacer la vida propia de la nueva agrupación religiosa.

Con este nuevo congregante son cuatro ya los religiosos de la nueva congregación, entre ellos dos hermanos de Tarrasa, uno de los cuales volvió al seno de la religión con motivo de realizar los santos ejercicios."

ELS TRIBUNALS

AL NEGRE BUBY LI HA ESTAT CONCEDIDA LA CONDEMNA CONDICIONAL

El Tribunal que va condemnar el ballarí negre Buby Walter a sis mesos d'arrest, per haver ocasionat la mort d'una dona, que l'atropellà amb l'automòbil que guiava, li ha concedit el benefici de la condemna condicional.

L'esmentat benefici havia estat demanat pel llètrat defensor del negre Buby, senyor Rafel Aznar.

¿EL SUPOSAT CRIM DEL CARRER DE TORRE DAMIANS NO ES MES QUE UN SUICIDI?

Ahir es déia pels passadissos del jutjat que el tribunal de vacances, a petició del fiscal, ordenarà la llibertat de Joan Bohet Ventura (a) "Caguetes", detingut com a suposat autor de la mort de Teresa Làzaro.

De resultar certa aquesta versió, la Sala consideraria el fet com a suïcidi.

UN MULTAT QUE ES DECLARAT REBEL

El jutjat de l'Oest ha declarat rebel a Ramon Moreno Gómez, al qual fou setes pel délicte de contraban i deimposada una penyora de 41.000 pes. fraudació a la Hisenda, segons la llei; en no fer-se efectiva la penyora, havia de pagar-la amb preso, a raó de 5 pessetes per dia, o sigui uns 24 anys.

ASSENYALAMENTS PER A AVUI

SALES DE VACANCES

Secció del Civil. — No té assenyalaments.

Secció del Criminal. — Universitat: Un incident per estafa.

EL GOVERN CIVIL

PARLA EL SENYOR LASALA

El president de l'Audiència, senyor Lasala, en funcions de governador interí, va rebre ahir als periodistes i els manifestà que hi havia tranquil·litat a la província.

Afegí que el governador havia arribat bé a Madrid, i que l'estat del seu nét era greu.

Al vespre el senyor Lasala va dir que no passava res de nou.

L'INSPECTOR DE SANITAT ESTA MALALT

Per malaltia del senyor Bercial, inspector provincial de Sanitat, s'ha fet càrrec del despatx el doctor Platero.

EL MUNICIPI

La convocatòria per a oposicions a 22 places de veterinaris

El Butlletí Oficial d'aquesta província, en el número corresponent al dia 16 del mes que som, ha publicat l'anunci convocatòria per a la provisió, per mitjà d'oposicions, de 22 places de veterinari municipal, amb el sou de 4.200 pessetes anuals, d'entrada, tal com s'acordà el dia 1 de febrer i 26 de juny darrer, per la Comissió Municipal Permanent, i per tant, el termini de tres mesos per a la presentació d'instàncies documentades, segons el dit anunci convocatòria, acabarà el dia 10 d'octubre vinent, a les dues de la tarda.

El programa que ha de regir per a les oposicions i les altres condicions de la convocatòria es troben en aquell anunci; i l'expedient estarà exposat durant aquell termini, en dies i hores de despatx, en el Negociat Municipal d'Higiene i Beneficència.

Crida al Negociat Central

Per a assabentar-los d'un assumpte que els interessa, s'hauran de presentar al Negociat Central de l'Ajuntament, Amadeu Osta Sagi, Luques Torres Lara i Julià Vidal Gonzalo.

Adjudicació dels treballs de pintura en els grups escolars

Al despatx de l'Alcaldia ha estat signada l'escriptura relativa a l'adjudicació de les obres i treballs de pintura a efectuar en els grups escolars Lluís Vives, Milà i Fontanals i Ramon Llull, a favor de N'Aureli Tolosa, per la quantitat de 83.000 pessetes. L'acte fou autoritzat pel senyor Gabarró.

El Consorci de Carnissers

La Comissió Municipal Permanent aprovà ahir la següent proposició que va formular el tinent d'alcalde senyor Sales Anton: Com vulgui que amb perfecte sentit de la realitat acaba de disposar-se pel Ministeri de la Governació la creació a Madrid d'un Consorci de Carnissers per a posar en contacte aquell centre consumidor amb els centres productors de carns, regular tarifes i preus i suprimir sobretot la qüestió dels intermediaris, tan supèrflus, i que tant contribueixen a encarir la vida, com els proveïdors; i en atenció a què en el dit Consorci hauran de tenir-hi representació, a més de l'Associació General de Ramaders del Regne, la Direcció General de Proveïments i l'Alcaldia de Madrid, l'infrascrit tinent d'alcalde, creu que l'afer de les carns no és de menor interès per a Barcelona que per a Madrid, proposa que per l'Alcaldia es gestioni, prop del ministre de la Governació, el que es doni també representació a l'Alcaldia de Barcelona en l'esmentat Consorci.

El servei de cobrança dels impostos per la Diputació

LES QUEIXES QUE PUGUIN FORMULAR-SE

Se'ns prega la publicació de la nota següent:

"La presidència de la Diputació, amb motiu d'haver-li arribat algunes queixes, poc precises per cert, mitjançant anònims, posa a coneixement del públic que l'oficina de Recaptació de Tributs admetrà i atendrà en tot moment i amb el major zel, totes les reclamacions fonamentades que se li formulin relatives a deficiències observades en els serveis, però adverteix al mateix temps que no farà cap cas de denúncies i de queixes que s'emparin en l'anònim."

Centre Excursionista de Catalunya

El senyor tinent coronel, director de pràctiques militars, ha participat al Centre Excursionista de Catalunya, que un nombre determinat de bateries d'Artilleria farà exercicis pràctics des del dia 3 al 10 del mes d'agost vinent, en els llocs més avall indicats, a fi que ho puguí comunicar als excursionistes que tal vegada haguessin ideat realitzar-hi alguna excursió durant aquells dies.

El Centre Excursionista de Catalunya, ha agraït la comunicació, i fa públic els llocs en els quals tindran lloc les esmentades pràctiques, a l'objecte de contribuir a la major difusió de la notícia i evitar tota possibilitat d'accident.

Els llocs i dies en els quals es realitzaran les pràctiques, són els següents:

Llocs de campament

Dia 3. — Encontorns de Setcases, Torrents de la Mina i Bruguerolles, i Tragurà.

Dia 4. — A l'indret del Pla de Rosal, entre el Torrent de Bruguerolles i l'Orri, entre el Torrent de la Solana i el riu Ter. Encontorns de Setcases.

Dia 5. — Entre Can Sala i Can Sans. Entre Can Serra i Can Riba. En les proximitats del nord del Torrent de Tragurà. En les proximitats de Can Sol.

Dia 6. — A la Collada Verda.

Dia 7. — Als encontorns de Can Broc, Can Balaguer, Can Ogassa i Can Picota.

Dia 8. — Als encontorns de Sant Joan de les Abadesses, Ripoll, Can Vilà i Can Solà.

Dia 9. — A les proximitats de Ripoll.

Llocs immediats on s'efectuaran els exercicis

Dia 3. — Des de Setcases al Torrent de la Mina i Bruguerolles.

Dia 4. — Entre el Torrent de Bruguerolles i l'Orri. Entre el Torrent de la Solana i el riu Ter.

Dia 5. — Quilòmetre 9 i 5 de Tragurà.

Dia 6. — Collada Verda.

Dia 7. — Coll del Pal, vers la Collada Verda.

Dia 8. — Altures properes a Sant Joan, vers el nord-est.

EL MOVIMENT MARITIM

VAIXELLS ENTRATS

V. esp. "J. J. Sister", amb càrrega general i 92 passatgers de València.

V. esp. "Rey Jaime II", amb càrrega general i 103 passatgers, de Palma.

V. esp. "Monte Toro", amb càrrega general i 58 passatgers, de Mahó.

V. esp. "Rufina", amb carbó, d'Avilés.

V. esp. "Kaulde", amb carbó, de Cardiff.

VAIXELLS DESPATXATS

V. holandès "Pluto", amb trànsit, cap a Gènova.

V. anglès "Broodwards", en llast, cap a Pomaron.

V. esp. "Manuela C. de R.", amb càrrega general, cap a Cartagena.

V. esp. "Vilafranca", amb càrrega general, cap a Sevilla.

V. esp. "Monte Toro", amb càrrega general, cap a Mahó.

V. esp. "Torres i Bages", amb càrrega general, cap a Bilbao.

V. esp. "Poeta Arolas", amb càrrega general, cap a Les Palmes.

V. esp. "I. Beatriz", amb càrrega general, cap a Les Palmes.

V. esp. "J. J. Sister", amb càrrega general, cap a València.

EXPOSICIONS D'ART

SALA PARÉS

Liquidació d'una col·lecció de pintura catalana antiga i moderna

Fins al 27 actual

GALERIES LAYETANES

CORTS CATALANES, 613

Selecció de quadros antics i moderns de diferents autors || Joies mobles d'estil, antiguitats, objectes d'art, etc. || Exposició i venda.

ESTUDI ARENYES

CORTS CATALANES, 670

Exposició permanent de quadros, escultures i antiguitats

LA PINACOTECA

PASSEIG DE GRACIA, 24

Exposició permanent de quadros antics i moderns seleccionats

Reproduccions i gravats. Especialitat en la col·lecció de marcs i mobles d'art

MARIA ESCLASANS

Provença, 10 (darrera la Catedral)

EXPOSICIÓ PERMANENT

Antiguitats i objectes d'art

SALA BUSQUETS

PASSEIG DE GRACIA, 68

MOBLES

Arts i Dels: Venda permanent XINESOS i JAPÓ, Ceràmics i Porcelanes

LA MUSICA

NOTES OFICIOSES

SELVA DEL CAMP

Recital de cançons pel tenor senyor Vendrell i concert per l'Orfeó Selvatà :: Ballada de sardanes

Gràcies a alguns nobles i generosos esforços dignes de tota lloança, però ja coronats per l'èxit, diumenge passat ens fou plaent escoltar a la nostra mateixa vila nadiua, i al magnífic teatre de La Defensa Agrària, la veu incomparable i purissima de l'eminent tenor Emili Vendrell, a càrrec del qual anaven la primera i tercera parts del programa del concert.

Totes les cançons foren primorosament interpretades. Recordem, però, amb preferència, la bella i delicada de "La dama d'Arago", el joguinós i originalíssim "Romans de Santa Llúcia", el "Minuet", la misteriosa "Cançó de taverna", en la qual Vendrell ens va posar de relleu el domini absolut que té de la seva veu i la seva concepció del matís: la bellíssima i trista "Flor tardana", l'apassionada "Ets meva!" i, per damunt de totes, la delicadíssima i gaia "Cançó de l'amor que passa", de Toldrà, tota ella amarada de dolcesa i de poesia.

L'inspirat acompanyament de piano, falment com un remoreig de fulles i sedes, ens encisà i ens produí el mateix efecte que una suavíssima caricia d'un entijol de primavera...

Cal ajuntar, doncs, a l'encís de les cançons l'encís d'aquella veu deliciosa, clara, magnífica, simpàticament timbrada, dolça i robusta, sempre que convé, que sap matisar i expressar delicadament i apassionadament les més oposades emocions i que ha fet de Vendrell un dels tenors més admirats i més populars, tant per la seva fresca i excepcional veu com per la seva acuradíssima dicció.

La segona part fou encomanada a l'Orfeó-Capella Selvatana, que amb un zel merexedor de tot elogi dirigeix el mestre Felicià Cogul, que va entretenir agradivolament l'auditori amb unes quantes escollides obres, entre elles "Sant Josep i la Mare de Déu", plena de dolces harmonies i amb un ritme d'una monotonia divinament deliciosa; el magnífic "Himme de Santa Cecília", la finissima "Cançó de Nadal", amb aquella final vegadament captivador, i en la final la senyoreta solista recollí molts aplaudiments, igual que en "La Lleija", i, per últim, el formós "Himne a l'arbre fruiter", del mestre Morera, tranal i vigorós (i que, com totes la seva música, ens evoca la fortalesa de les roques i l'aspror de les muntanyes, i que té, demés, tot l'encís de la terra). El va cantat pel tenor Vendrell ens sorprengué al bel mig, igual que en un passeig nocturn ens sorprèn agradivolament, de vegades, un raig de lluna que no esperàvem.

L'execució de les obres fou, doncs, molt afortunada i premiada amb càlids aplaudiments. S'obligà a tots dos a repetir algunes obres, i Vendrell, demés, correspongué gentilment al fervorós entusiasme de l'auditori cantant dues cançons fora de programa.

Cal remarcar, també, la discreta col·laboració del pianista acompanyant, senyor Capdevila.

La festa fou precedida d'una activa propaganda que va fer afluir molts forasters, i que es traduí en un ple considerable, animats per la presència de bestes i gentils damisel·les.

En fi, quelcom d'extraordinari a La Selva, i rematat per l'èxit, per la qual cosa cal felicitar cordialment els iniciadors, la Junta del Casal i els col·laboradors.

Acabat el concert, la Junta obsequià En Vendrell i representants de l'Orfeó amb un sopar.

— A la nit, davant de La Defensa Agrària hi hagué una audició de sardanes, desgranades per la Cobla Catalunya, de Reus.

¿Caldrà dir que constituí un veritable èxit i que fou un bell complement del de la tarda?

PEPETA PAULET

Diumenge vinent, dia 22, a les onze del matí, tindrà lloc a la Sala Mozart el concert que hagué de suspendre's el dia 8 per indisposició de la notable cantatriu Pepeta Paulet.

El programa, molt suggestiu per cert, consta de tres parts: clàssic, la primera; modern, la segona, i amb sis estrenes d'obres dels nostres autors, la tercera.

Els autors Apelles Mestres, Júlia Marimon, C. Lozano, J. Romeu i un representant de la família de la malaguanyada compositora Narcisa Freixes, assistiran a l'acte.

Donades les meritíssimes facultats de tan insigne artista, la senyoreta Paulet, per la vàlua de les obres escollides i per a conèixer les noves obres que integren l'última part del programa, s'espera aquest recital de cant amb veritable interès.

L'Exposició de Montjuic

Les entitats econòmiques de Terrassa acordon concórrer en massa al Certamen

Recentment, a l'Institut Industrial de Terrassa se celebrà una important reunió per a estudiar la forma que els industrials de l'esmentada ciutat podrien prendre part en el proper Certamen.

Hi assistiren els presidents de totes les entitats productores de la localitat.

Els reunits, entre els quals regnava el més gran entusiasme, acordaren concórrer en massa a l'Exposició de Barcelona, i a aquest efecte s'està organitzant un acte d'afirmació en el qual es prendran decisions interessants relacionades amb la participació en aquella de les indústries egarenques.

Cal esperar que els altres centres industrials de Catalunya imitaran la iniciativa presa per les forces econòmiques de Terrassa.

LES SARDANES

LES SARDANES DEL GRUP RENAIXEMENT

Avui, a les deu de la vetlla, davant de la Monumental, carrer de Corts Catalanes. Cobla "Emporium".

Al Paral·lel, davant dels cafès Còmic i Comtal. Cobla "La Principal Barcelonina".

SARDANES AL CASINO DE SANT SEBASTIÀ

A la Gran Terrassa del Casino Sant Sebastià tindrà lloc diumenge vinent a la nit una extraordinària audició de sardanes per la notable cobla "Atlàntida" i ballets per l'Esbart Dansaire Barcino, de l'A. C. de la Barceloneta, dirigit pel mestre J. Mates Higuanet. Interpretarà el següent programa:

"Vora la llar" (sardana), Saderra; ballets: "Dansa de Castelltersol", "Espunyolet", del Bergadà; "Ball de Garlandes", de Sant Esteve de Sassovires; "Ballet de Déu", del Ripollès; "Les noies de la costa" (sardana), Vicents "Ball de Gitanes del Valles" (ballet); "Rosa de Vallfogona" (sardana), Serrat.

Els senyors socis d'Agrupacions sardanistes tindran entrada lliure presentant el carnet de l'Agrupació.

L'EXCURSIO MARITIMA A TARRAGONA DEL FOMENT DE LA SARDANA

L'excursió marítima que el Foment de la Sardana de Barcelona ha organitzat per a diumenge vinent, dia 22, amb la nau "J. J. Sister" promet consutuir un esdeveniment, tant per la xifra extraordinària d'excursionistes que hi assistiran com per la importància del que es visitarà a Tarragona i dels actes que s'hi celebraran.

Cada dia són més nombrosos els que acuden a l'estatge social de la nostra primera entitat sardanista per a inscriure's.

També sabem que a Tarragona i a tota la seva comarca ha desvetllat una gran expectació aquest viatge de diumenge i que hom prepara el més bon acolliment als excursionistes del "J. J. Sister". Per a donar idea de l'interès que existeix arreu de la nostra terra per assistir als actes del dia 22 a Tarragona cal esmentar només que hi acudiran representacions de gairebé totes les entitats sardanistes de Catalunya i que fins a Lleida hom organitza una caravana d'autòmnibus per a satisfer el desig dels que volen presenciar la manifestació esplendent a què donarà lloc el fet de trobar-se reunits en un mateix indret tants elements que treballen per una idèntica finalitat.

L'excursió es regirà pel següent programa:

A les set. — Sortida de Barcelona (moll de la Transmediterrània, prop de la plaça d'Antoni López).

Concert de sardanes a bord del vaixell.

P. B.—"De bon matí", Pep Ventura.

B.—"La nau que fa via" (estrena), Serrat.

P. B.—"Mar plana", J. M. Vilà.

B.—"La processó de Sant Bartomeu", Català.

P. B. — "Els gegants de Vilanova", Joaquim Serra.

P. B. — "Onades mediterrànies" (estrena), Salvador Juanola.

B. — "A sol batent", Morera.

P. B. — "Mediterrània", Blanc.

B. — "Flor d'estiu" (estrena), Casademont.

P. B. — "Festivola", Pau Casals.

B. — "Cançó del marinet", Pi.

B. i P. B. — "Tarragona", Enric Casals.

A Tarragona

A les onze. — Visita al Museu Diocesà i a la Catedral.

A les dotze. — Missa a l'altar de Santa Tecla (Catedral).

A dos quarts d'una. — Sardanes:

B. — "A la plaça", Morera.

P. B. — "Toc d'oració", Pep Ventura.

A tres quarts d'una. — Visita a les muralles i a les portes ciclòpies.

A la una. — Visita al Museu Arqueològic.

A dos quarts de dues. — Dinar.

A les tres. — Ball-có de la Mediterrània.

A dos quarts de quatre. — Club Nàutic.

A les quatre. — Fàbrica de tabacs i necròpoli cristiano-romana.

A les cinc. — Gran festival sardanista al camp d'esports del club Gimnàstic.

I

"La Patum", Berga.

"Galop de cortesia", Gurp.

"Ballet de muntanya", Folguerolas.

Esbart dansaire i cobla "L'Harmonia".

P. T. — "Records de ma terra", Josep Serra.

P. B. — "Primavera", Botet.

H. — "Núria", M. Ritort.

B. — "La Ciseta", Toldrà.

P. T. — "El dimoni escuat", Gols.

P. B. — "La molinera de Flassà", Juncà.

II

B. — "Murmuris", Gols.

H. — "La festa del poble", Baró.

P. T. — "Florida", Pujol.

P. B. — "Carme gentil", Casademont.

H. — "Mainada", Morera.

B. — "Llicorella", Garreta.

"La maledicció del comte Arnau", Toldrà.

Cobles: "La Principal de Bages", "Barcelona" i "La Principal de Tarragona".

"Juny", Garreta, per totes quatre cobles. Direcció: Cassià Casademont.

A les vuit de la nit. — Sortida de Tarragona. Concert de sardanes a bord del vaixell:

B. — "Dolç esplai", Planàs.

P. B. — "Per sempre adéu", F. Juanola.

B. — "L'alegre companyia", Marién.

P. B. — "L'abella i la flor", Juncà.

B. — "Mar d'argent", Garreta.

P. B. — "Dansa de fades", Balcells.

B. — "A cau d'orella", Josep Serra.

P. B. — "Fent-se fosc", Serrat.

B. — "La noia alegre que no sap plorar", Joaquim Serra.

P. B. — "Barcarola", Català.

B. — "L'una plena", Toldrà.

P. B. — "Nit estrellada", Lluís M. Millet.

Les emissions d'ones o vibracions ràbdiques per En Palet i Barba

En Domènec Palet i Barba ens adreça la següent nota de la qual ens prega la publicació:

"Havent-se'm adreçat alguns observadors de l'emissió del dia 10, interessant-se per altres emissions, faig públic, que per ara, a menys d'impediment, en faré els dies 10, 20 i darrer de mes, des d'on em trobi, a la mateixa hora de les deu de la nit. (Puix que fins a deixar aclarit l'abast de les emissions, i en cas afirmatiu, alguns altres punts, hi tinc compromis amb el corresponsal de Pittsburg, i potser inicii relacions d'observació amb altres a gran distància).

Possiblement en alguna de les properes emissions seré fora i lluny de Terrassa; per mitjà d'antena i donant una volta completa l'observador podrà saber la direcció d'on venen les ones, puix que amb l'antena de cara obtindrà la màxima intensitat i de dors quedarà neutralitzat. Amb pantalles de paper o tela de colors, pot fixar-la també exactament. Per "rabdograma", si sóc fora de Terrassa, diré on em trobi.

No havia dèmanat que se'm comuniquessin observacions de l'emissió de Terrassa i jo personalment l'havia rebuda a uns 700 Km.), i creia que sols m'interessava tenir el resultat detallat del seu pas a través de l'Atlàntic, per a corroborar la vaga incicació que tinc d'haver-se percebut a Nova-York. Més, personalment, i alguns per telèfon, m'han comunicat diversos resultats positius de Barcelona, d'altres llocs propers i d'ací i per carta ho han fet donant-me també dades positives En J. Casals, de Vich; Miquel Vila Marcer, de Camprodon; el reverend Miquel Prats, de Lloret de Mar; el Germà Achille-Marie, del Collegi de Nostra Dona de la Bonanova; el Germà Gerard, del Collegi de Guissona; En Feliu Garcia, d'Olot, i En Joan Díaz, Perit Industrial, de Reus, referint-se alguns a diversos observadors, i comunicant-me alguns l'observat amb tot detall; i això no ha estat endebades, car m'ha estat una sorpresa el que alguns haguessin obtingut amb el pèndol moviments rectilinis en detectar les ones de substàncies radioactives, que jo no havia observat ni per mi ni pels meus auxiliars, en el poc temps que fa que les manipulo ràbdicament, ço que m'ha portat a fer aquests dies una detinguda investigació experimental, i haver comprovat que, en efecte, alguns cossos radioactius donen els dits moviments rectilinis alternats amb els circulars o curvilinis segons l'allargament del cos del pèndol, i amb qualsevol relació també amb la llargada del fil; no succeint això en cap altra de les substàncies conegudes per mi que donen moviments curvilinis. Per això, encara em serien d'interès altres comunicacions de l'emissió del dia 10, referents sols als 16 primers minuts, respecte a si l'observador obtingué sols moviments circulars o si també oscil·lacions rectes, i a què féu servir com a pèndol i llargada del cos i del fil d'aquest. Els qui obtingueren oscil·lacions rectes en la dita primera part no podien distingir bé els signes de Morse.

(Aquesta descoberta de l'esmentada dualitat de moviments pendulars pot obrir la porta a un camp d'estudi rabdològic en l'aspecte físic i tal vegada en el químic.)

Amb referència a la propera emissió del dia 20, m'interessarà tenir informació solament de si en els primers set minuts s'obtenen oscil·lacions rectes o no, i en llur cas, classe i llargades del cos del pèndol i del fil, ce si s'han percebut clarament les tres classes d'ones que trametré, de les 10-16 a les 10-22, ja del segón grup rabdic (i seran de substàncies del nostre propi cos viu — calci, carboni i fòsfor — i voler saber l'abast a distància) i de si s'ha desxifrat el "rabdograma" o tramesa de paraules.

Aquest trametré d'ara encavant després del segon grup ràbdic, i el conjunt de l'emissió serà bastant més curt que l'anterior. El rabdograma, serà breu i quedarà anunciat per una pausa, 5 punts i 5 ratlles (que serviran de pauta o clau) i una altra pausa, no trametré puntuació, ni la indicació de "s'ha finit", com el dia 10, per no allargar i perquè no caldrà. No hi haurà interval en el pas de punt a ratlla, en la mateixa lletra, puix que el canvi de moviment del pèndol ho deixa clar, en repetir un mateix signe en la mateixa lletra serà la meitat de quan la repetició sigui en passar a una altra lletra, el qual pas serà més breu si és amb signe diferent.

El dia 20 els punts seran moviments circulars o curvilinis i les ratlles rectes, com el dia 10, llevat d'anormalitats, compensacions magnètiques o causes no previstes; qui en els primers set minuts de l'emissió obtingui oscil·lacions rectes, que no intenti desxifrar el rabdograma. El dia 31 trametré el rabdograma per a ésser rebut amb dos pèndols (potser un a cada mà, o millor, per evitar autosuggestió, dos observadors), o amb dues vergelles o baguetes amb dos observadors; un dels pèndols ha d'ésser amb fil groc o tan sols una part d'ell, o ha d'ésser agafat amb un paper o tela de color groc que isoli del tot el fil; l'altre pèndol es disposarà d'igual forma, amb color verd; les vergelles seran agafades una per cada observador, també amb paper, tela o guants de punt de color groc l'una, i verd l'altra, evitant tot contacte directe amb la mà; quan accioni el pèndul o vergelle isolat per groc, serà punt, i quan l'isolat amb verd, serà ratlla. El rabdograma del 10 d'agost serà més curiosament rebut amb vergella, però també podrà ésser-ho amb pèndol, ambdós neutres o sense color; quan la vergella posada horitzontal o obliqua accioni tivant enlaire, serà punt, quan vers a terra, serà ratlla; amb el pèndol s'obtindran oscil·lacions rectes, de direcció diferent, la clau o pauta de les quals cada observador pot prendre amb les sèries de punts i ratlles d'avis, advertint que per a la generalitat la direcció dels punts no serà fixa, sinó mòbil, dintre un angle de 45°; hi haurà, però, l'inconvenient que les ratlles no passaran les pantalles de roques cristal·lines, filons metàl·lics, etcètera, car hauran d'ésser trameses amb vibracions del primer grup ràbdic.

Del resultat d'aquestes emissions en redactaré unes notes d'informació en ço que es presti a la vulgarització, que facilitarà a la premsa, que em té l'atenció d'acollir les presents, anunciant-les.

Ara, per a cloure, per l'oportunitat del moment, vull cridar l'atenció fent observar que amb emissions ràbdiques les angoixes que universalment ha produit i produeix encara la tragèdia de la darrera part del raid d'exploració polar de l'"Itàlia" i dels accidents derivats, no haurien assolit la transcendència i durada tingudes. Sense motors, ni acumuladors, ni aparells electro-magnètics, ni cap altre material especial, els naufrags haurien pogut comunicar-se per Morse; la situació de cada un dels grups s'hauria pogut precisar, fent tan sols emissió d'ones o vibracions ràbdiques, observant les trajectòries des de dos punts i cercant la convergència. Des d'Aragó, el setembre passat, amb el meu fill, dèiem a la meva esposa, que sojornàvem a Alcanyiç i no a Torrevella, amb sols l'ordre de les dues primeres classes d'ones d'una emissió, i en acabar-la, ella, repetint-me'l en un minut, em contestava "entès"; des de muntanya, en excursions de prospeccions hidrogeològiques amb els meus fills, hem dit a casa amb semblants combinacions on ens trobàvem, que seguiem bé... Segurament que cada un dels grups del Pol Nord tenia el que jo necessitaria per a fer emissions ràbdiques rebedores a bastants centenars de quilòmetres de distància, travessant les eminències de gel i les roques cristal·lines de les muntanyes de les regions nòrdiques.

Domènec Palet i Barba

Les misses en sufragi de l'ànima de Guimerà

Totes les misses que se celebraren ahir a l'església del Pi, en sufragi de l'ànima de Guimerà, foren concorreguíssimes.

Presidien el dol En Pere Aldavert i les seves filles; Narcís Oller, Apelles Mestres, Ramon Vilaró, Llluís Via i Narcís Sabater.

Entre la munió de fidels, hi notàrem la presència de les personalitats de més relleu del nostre món literari i polític.

Català: LA PUBLICITAT és el teu diari

PENINSULA

La "Gaceta" ha publicat el decret-llei que disposa l'establiment d'una línia ferroviària d'amplària normal europea de Barcelona a la frontera de Puigcerdà. El projecte preveu l'adaptació dels trams de Barcelona a Montcada i de Montcada a Sant Joan de les Abadesses de la Companyia del Nord, i de la línia de Ripoll a Puigcerdà, que l'Estat cedirà a la dita Companyia. També disposa l'enllaç de la nova línia amb la xarxa dels Ferrocarrils de Catalunya

Don Alfons i el president de la República francesa han inaugurat el túnel de Canfranc

El decret-llei sobre la línia de Barcelona a Puigcerdà

Madrid, 18. — Text del decret relatiu al ferrocarril de Barcelona a Puigcerdà:

"Artículo primero. — Se establecerá una vía de ancho europeo sobre la explanación actual del ferrocarril de Barcelona a San Juan de las Abadesas, en el trayecto comprendido entre Barcelona y Montcada-Bifurcación.

Artículo segundo. — Se estrechará la vía actual entre Montcada-Bifurcación y San Juan de las Abadesas, reduciéndola al ancho francés.

Artículo tercero. — En la misma forma se reducirá el ancho de la línea del Estado de Ripoll a Puigcerdà.

Artículo cuarto. — La nueva comunicación así establecida se explotará por la Compañía del Norte, cediéndole el Estado en arriendo la línea de Ripoll a Puigcerdà, mediante un contrato especial.

Artículo quinto. — La parte de las obras y la adquisición del material que fuese preciso, se realizará por cuenta de la Caja Ferroviaria, abonando su importe en concepto de gastos de mejora a la Compañía del Norte, que deberá someter a aprobación los proyectos correspondientes con la moyar urgencia posible.

Artículo sexto. — Estudiará el Consejo Superior de Ferrocarriles, de acuerdo con la Compañía del Norte, la forma de asegurar el enlace entre la línea de Barcelona a Puigcerdà y las de ancho francés qu eexplota la Compañía de Ferrocarriles de Cataluña, mediante una fórmula que permita llegar a una estructuración lo más completa que se pueda conseguir.

Artículo séptimo. — El Gobierno español gestionará cerca del Gobierno francés la celebración de un convenio especial, con la mira de procurar la mejor utilización del material de una y otra nación.

El ministro de Fomento dictará las disposiciones complementarias del presente Decreto-ley, quedando derogadas cuantas se opongan a lo preceptuado en el mismo."

La inauguració del túnel de Canfranc

A JACA

Jaca, 18. — La població presenta un aspecte enluernador. Han arribat més de 2,000 automòbils.

A les nou del matí aribà el tren on anaven els periodistes i invitats a l'acte.

A les deu aribà el tren reial. A l'estació es trobaven totes les autoritats, nombroses personalitats i representacions. Una companyia del regiment d'Eivissa i forces de Carrabiners i Guàrdia civil, reteren honors; es tocà la Marxa Reial.

Una hora després aribà el tren francès conduint Mr. Doumergue. A l'estació fou rebut per don Alfons, el general Primo de Rivera, el ministre de Foment i les autoritats locals.

Abans d'arribar el tren francès, el rei i el general Primo de Rivera estigueren visitant els edificis que componen l'estació de Canfranc.

Després dels saludos de rigor el Rei, Mr. Doumergue, el President del Consell, el ministre de Foment i totes les autoritats i fins 300 invitats passaren al saló de distribució de correspondència de l'estació on se celebrà un banquet.

El saló estava adornat amb gallardets i banderes de les dues nacions. Cada cobert és de 200 pessetes.

Després del banquet se celebrarà la inauguració del ferrocarril de Canfranc.

DISCURS DE DON ALFONS

Al Ministeri d'Estat han facilitat els discursos pronunciats pel Rei i el President de la República en el banquet que se celebra avui a Canfranc.

Discurs del Rei:

"Senyor Presidente; vencidas las dificultades i entorpecimientos que por causas bien dolorosas retardaron la coronación de las obras que hoy inauguramos, ha llegado el día en que V. E. y yo podamos bajo la bóveda del túnel a través del qual se ha tendido esta nueva vía de comunicación, darnos la mano tan efusivamente como impone el sentimiento de los dos pueblos que tenemos el honor de representar; España y Francia.

Y tal hecho se realiza en días de paz y prosperidad que unidos por cordial esfuerzo y colaboración ante el difícil problema del protectorado en Marruecos, han encontrado al fin las soluciones para resolverlo en beneficio de dichos países y de toda la Humanidad, que no puede mostrarse indiferente a los avances del progreso, de los principios universales de civilización, asequibles a todas las razas y religiones.

Por otra parte, España y Francia estrechan cada día más las relaciones fundamentales de cultura y de comercio y es natural que procuren intensificar del mismo modo las comunicaciones que esta nueva vía ha de hacer más fácil y frecuente.

Francia, republicana y España monárquica; constitucional y parlamentaria la primera; en suspensión de estos principios la segunda, que busca afanosa las modalidades para restablecerlas, purgados de errores y defectos que una larga y amarga experiencia puso de relieve entre nosotros; una y otra sin igual paladines, que la Ciencia universal impone; amor a la paz, igualdad ante la ley, respeto al derecho, solidaridad humana.

Así senyor Presidente, yo me enorgullezco de representar en este acto por derecho constitucional y por el amor y la confianza de España a un pueblo grande por su historia y por su nobleza. Culto y moderno y en su nombre y con el referendo del jefe de mi Gobierno, saludo en V. E. a la representación de Francia, guía gloriosa de pueblos en la que siempre queremos seguir viendo la nación amiga y fiel a la que hemos de corresponder por iguales sentimientos.

Reciba también en V. E. mi felicitación, mi saludo, el gobierno que le asiste en las difíciles funciones de mando, los técnicos y obreros que han aportado a la ejecución de esta obra sus ciencia y su trabajo, a los portavoces de la opinión pública que difundiendo la crónica de sucesos en este acto al que asistimos, contribuye a que la Humanidad fortalezca la propia estimación e intensifique el amor entre los seres.

Alzo mi copa senyor Presidente por la nación francesa y por V. E."

DISCURS DE M. DOUMERGUE

"Señor: Me siento profundamente conmovido por los calurosos términos con que V. E. ha expresado los sentimientos que le animan en el momento en que una solemne inauguración abre al tráfico esta vía internacional que será como un nuevo lazo de unión entre Francia y

Hace largo tiempo, en efecto, que esta barrera de los Pirineos en tiempos reputada como infranqueable, ha sido vencida por la mútua atracción de pueblos vecinos, nacidos de la misma sangre, impregnados de la misma cultura e igualmente interesados en el progreso.

Pero las vías que el arte de los ingenieros y el paciente trabajo de los obreros han hecho camino a través del granito y por encima de los abismos ofrecen como un símbolo de los esfuerzos que persiguen para unirse cada vez más y crear entre ellos lazos más estrechos de las dos grandes naciones que tenemos el honor de representar.

En el terreno económico y comercial de las relaciones deben con toda evidencia alcanzar un desarrollo cada día más amplio, no obstante, las dificultades que pueden suscitar a veces la oposición de los intereses, sobre los cuales debe triunfar la equidad y la buena inteligencia de los gobiernos.

En Marruecos, los dos países conscientes de la necesidad de una constante colaboración en la hora del peligro, han unido sus armas para la victoria, con ese mismo espíritu de confiada colaboración, conciertan ahora el examen de los problemas de la paz de acuerdo para practicar una política de tolerancia y de progreso, que es la mejor garantía para el éxito de la obra realizada.

Entre todas las razones que puedan tener los dos pueblos para decidirse y apreciar-se mejor, no hay sin duda otra más poderosa que su dahesión y ese ideal pacífico y ese espíritu de solidaridad humana que V. M. ha evocado en términos tan elocuentes y con razones tan sinceras, en la misión que se ha asignado de difundir siempre la paz, la justicia y el derecho, Francia se siente orgullosa de encontrar a su lado a España y de encontrar el apoyo leal del gobierno español y de sus representantes.

Intérprete del pueblo francés, que no ha olvidado la solicitud con que V. E. rodeó a sus hijos víctimas de la guerra, saluda hoy al soberano, cuoyo reino está enlazado a un período de dicha y prosperidad para España. Saludo al jefe y a los miembros del gobierno, inteligentes y leales auxiliares de V. M., así como a la noble nación española a la que deseo renovar aquí la seguridad de mi fiel afecto.

Agradezco a V. M. se haya asociado en su felicitación a los técnicos y a los obreros que han colaborado en la construcción del nuevo transpirenaico, así como a los representantes de la prensa de los dos países.

En nombre de Francia dirijo mi más cordial homenaje a los que venidos de todas las partes de España, especialmente de esta vieja y heroica provincia cuyo suelo pisamos, han aportado su concurso a la realización de esta obra común.

Elevo mi copa por V. M., por la familia real y por la nación española."

EL FUNCIONAMENT DE L'ESTACIÓ INTERNACIONAL DE CANFRANC

Madrid 18. — La "Gaceta" publica avui el conveni internacional per al funcionament de l'estació internacional de Canfranc i de la via d'unió d'aquesta estació amb la francesa de Ferges d'Abel.

UNA REPLICA DE LA DIRECCIO DE DUANES A L"A B C"

Contestant la Direcció de Duanes una queixa de "A B C" sobre traves duaneres al comerç d'importació, diu en una nota:

"En el carregament a l'engròs de les fustes, les partides 100 i 102 de l'aranzel mantenen la nostra ordenança que els manifestos han d'expressar el nombre de peces i pes del carregament i castiguen amb multa totes les diferències en mes o menys que excedeixin del deu per cent del manifestat.

Els dos casos concrets que denuncia "A B C", es refereixen un, a una multa de vuita mil pessetes i l'altre a una també important, per mala declaració d'un carregament de petrol i són senyals evidents dels tendenciosos de la campanya d'aquells navilis a què es refereix el tan juicios clari, ensems prova la llibertat i el bon sentit de les autoritats espanyoles.

En efecte, el primer dels casos esmentats fou tal com seguéix: Es presentà a Cartagena, un vaixell amb carregament complet de fusta i el seu capità presentà el manifest en el qual s'havia omès en absolut el pes, falta molt greu, que es condemna amb un tant de cada unitat de pes omesa. L'administrador d'aquella duana en compliment del seu deure, imposà la multa, i va admetre fiador, però tot seguit, telegrafià al seu superior, i donà compte del cas tan extraordinari perquè ho resolgués i, en efecte, el senyor ministre usà de la seva facultat de preceptes, i contestà telegràficament i condemnà totalment la multa en vista que es provava la falta de malícia; de manera, que no es pagaren ni les vuitanta mil pessetes, ni res més.

En el carregament de petroli passà exactament el mateix: Un manifest evidentment defectuós en la seva declaració; una penyora reglamentària imposada per l'administrador reglamentàriament, i l'anulació telegràfica pel senyor ministre, en vista de la bona fe manifestada.

Fa poc temps s'ha signat un conveni amb Suècia respecte al pes de la fusta; molt aviat apareixerà a la "Gaceta" el Reial decret corresponent. Amb aquesta mesura es corregiran molts dels perills per falses declaracions en aquesta mena de mercaderies.

En recollir aquesta nota "A B C" diu que comprova la justícia de les seves queixes, ja que quan per telègraf sense més esbrinaments ni expedients s'ha hagut de reconèixer la bona fe de les empreses penyorades emparant-les contra un reglament, és que no basta la bona fe notòria i anul·lant unes penyores de caràcter reglamentari, però indubtablement injustes, i si s'ha de fer-ho així a proposta del personal, que aplica literalment els reglaments, és que pel que es veu no els justja molt acceptables quan ha d'exposar per telègraf els casos que sanciona.

Després de tot resulta que un dels països interessats en el tràfec de la fusta ha hagut de negociar i obtenir un conveni per evitar els perills de la seva reglamentació.

DISTINCIO AL BARO DE VIVER

Signatura de Marina. — Concedint la Gran Creu del Mèrit Naval amb distintiu blanc al senyor Darius Romeu i Freixa, baró de Viver.

LES FERIDES DELS SENYORS YANGUAS

Aquest matí ha visitat el doctor Slocker al senyor Yanguas i a la seva senyora, i ha trobat les feridas en perfecte estat i ha manifestat que fins demà no aixecarà la cura al malalt, que es troba menys molest de les lesions.

LA PROTECCIO A L'AGRICULTURA

Han estat posades a disposició de la Junta nacional de Foment de la Ramaderia la quantitat de 418,600 pessetes per a atendre les subvencions dels concursos i exposicions i adquisició de bestiar.

— S'han collocat a París 15,000 francs-or per a atendre les despeses de sosteniment de l'Oficina Internacional de vins.

— La comissió executiva del Crò-

Agrícola ha examinat 54 expedients de petició de préstecs amb garantia penyorativa d'arròs i blat, important en total 253,000 pessetes.

DECRETS DE FOMENT

Autoritzant el governador de Saragossa per atorgar la concessió del tramvia elèctric que unirà Saragossa amb el camp d'Alfons XIII, on està instal·lada l'Acadèmia general militar.

Un altre declarant d'utilitat pública el ferrocarril d'Udja a Coelense.

Un altre disposant que la Confederació Sindical Hidrogràfica del Segura formi com organisme delegat de la Junta de Govern una Junta que s'anomenarà Junta Especial Administrativa del Pantà de la Fuensanta.

Un altre aprovant el reglament per a l'organització i règim de la Junta Administrativa d'Obres de Santa Cruz de Tenerife.

PRESTEC A LA LLIGA CONTRA EL CANCER

Madrid, 18. — La "Gaceta" publica un decret d'Hisenda autoritzant la Lliga Espanyola contra el Cranc per a concertar amb l'Institut de Previsió un préstec d'un milió de pessetes, a l'interès del cinc per cent anual i amortitzable en vint anys.

DECRETS SIGNATS

De Governació se signaren els següents decrets:

Ampliant el de 4 de juliol de 1925 el qual aplega entre altres de la provincia de Lleida, els Ajuntaments de Castellciutat i Arcerall, i inclou en la mateixa agrupació els Ajuntaments d'Arabell i Ballestà, als fins de sostenir un secretari comú, les tres corporacions.

Un altre decret aprovant els estatuts perquè ha de regir-se la Mancomunitat entre els Ajuntaments de Palau de Salvatierra i Casafranca, ambdós de la provincia de Salamanca, i un altre aprovant l'agrupació d'uns Ajuntaments de la provincia d'Osca, per als efectes de tenir un secretari comú.

De Foment se signà el projecte aprovant les obres de dessecació i sanejament de les marismes de la vorera esquerra del Guadalquivir.

Un altre decret declarant exceptuat de les formalitats de subhasta i que s'adjudiqui per concurs l'execució d'un sondeig per a aigues públiques a Corbera (Múrcia).

DECRETS DE LA PRESIDENCIA

Madrid, 18. — A la Presidència se signaren els següents decrets:

La concessió de la medalla de Plus Ultra a En Guillem Marconi i Ronald Amundsen, súbdit noruec.

Deixant jubilat per impossibilitat el jutge de comptes de segona classe del Tribunal Suprem de la Hisenda Pública, En Marian Usà.

Nomenant inspector general del Cos d'Enginyers geògrafs, a N'Alexandre Garcia d'Arbelaya.

Nomenant enginyer cap de primera classe del Cos d'Enginyers geògrafs a En Paulí Martín Cajena.

Nomenant enginyer cap de segona classe del Cos d'Enginyers geògrafs a N'Eduard Garcia Montesir.

PER EVITAR LA HIDROFOBIA L'ADULTERACIO DE MERCADERIES

Madrid, 18. — S'ha signat una Reial ordre dirigida als inspectors pequaris perquè es compleixin amb rigor les mesures del reglament d'epizooties, en evitació de la ràbia.

Es disposa que no s'efectuï la vacunació de gossos ni es faciliti vacuna preventiva per l'Institut si a petició no s'acompanya l'autorització de l'Alcaldia on radiquen els animals, comprometent-se a sotmetre'ls a observació durant 40 dies.

— També s'ha dictat una Reial ordre dictant mesures respecte a les expedicions de productes animals i vegetals per impedir l'adulteració de les mercaderies. La desinfecció es verificarà per compte dels importadors, sota la vigilància dels inspectors pequaris.

ELS FUNCIONARIS D'HISENDA OBSEQUIEN EL MINISTRE

Madrid, 18. — Una comissió de funcionaris d'Hisenda ha lliurat al senyor Calvo Sotelo les insígnies de la gran creu de Carles III que li en fan present per subscripció entre tots els funcionaris del seu departament.

JUBILACIO D'UN DIPLOMATIC

Madrid, 18. — Don Alfons ha signat un Reial decret jubilant l'ambaixador d'Espanya a Washington, senyor Riaños.

ELS CAÇADORS D'OCELLS

S'han reunit al local de la Real Associació General de Caçadors i Pescadors d'Espanya els caçadors d'ocells que formen el grup de zoo dintre de l'esmentada entitat.

El secretari senyor Montovio ha donat compte als reunits de les gestions portades a cap al ministeri de Foment per tal que sigui atesa una sollicitud presentada pels caçadors en el sentit que s'aclari l'article de la vigent llei que determina confusament la permissió de caçar o cells amb xarxa, reclam, vesc, llaç i altres artefactes.

La sollicitud no ha estat contestada encara pel ministeri.

Els caçadors demanen que se'ls descarregui de l'obligació de portar el document-guia que els origina molta pèrdua de temps en presentar-lo als Ajuntaments, i [illegible] sollicitan la creació d'un carnet.

El senyor Barredo, secretari de l'Associació de Caçadors, s'ha referit als casos d'incautació de caça viva pels jutjats municipals on—diu—es deixa morir de fam els ocells mentre es tramiten i estudia les denúncies.

Tots els caçadors d'ocells del grup han afirmat.

ADQUISICIO DE PLANÇONS DE MORERA

Madrid, 18. — Una nota diu que desitjant la Comissaria de la Seda adquirir plançons de morera per a repartir-los durant el propvinent any agrícola, invita els viveristes a què facin ofertes amb subjecció a les condicions que es publiquen a la "Gaceta" del dia 22 de juny de 1928.

ELS EXAMENS A MADRID

Madrid, 18. — Heus aci una interesant estadística dels exàmens de revalida en el Batxillerat universitari celebrats a la Universitat Central:

Número total d'exàmens, 1.510.

Idem d'aprovats, 340.

Tant per cent d'aprovats, el 22 per 100.

Número d'exàmens de Ciències, 1.080.

Idem d'aprovats, 128.

Tant per cent d'aprovats, el 12 per 100.

Número d'examens de Lletres, 530.

Idem d'aprovats, 212.

Tant per cent d'aprovats, el 40 per 100.

EL CONGRES PEDAGOGIC SEGOVIA

En el Congrés Pedagògic celebrat aquests dies a Segovia s'aprovaren unes conclusions en les quals es demana:

Formació Universitària del Magisteri primari i la dependència de l'escola nacional en l'ordre pedagògic de la Universitat: una llei d'Instrucció pública que reculli les aspiracions de l'Escola espanyola i preuari el Congrés de la cultura popular; crear on sigui factible escoles graduades d'assaig amb els o més graus, dotades de condicions i mitjans econòmics i seleccionant el personal de forma que aquestes escoles serveixin d'incitació i norma per a la reformar de les de la resta de cada comarca; per a orientar la solució del problema de l'assistència escolar, el Congrés estima que s'han de crear suficient nombre d'escoles perquè cada mestre no tingui al seu càrrec més de 35 alumnes; es demana que es faci el calendari escolar d'acord amb les necessitats de cada localitat; la reforma de les juntes locals de primera ensenyança en llur constitució i funcionament, accentuant el seu caràcter protector de l'escola i donant-los els mitjans per a constituir el patrimoni escolar mitjançant la concessió de parcelles de terreny i el treball dels nens i mestres; la creació d'escoles provincials per a l'ensenyança de la dona i el nombre necessari d'escoles de pàrvuls per a poder realitzar una tasca educativa i eficaç des dels primers anys; la creació d'escoles d'anormals; les possibilitats d'activitat dels quals es perden ara totalment.

MARTINEZ ANIDO SURT ILLES D'UN ACCIDENT D'AVIACIO

Al partit de Bermejillo de Sagayo, aterrà violentament l'aparell en què tornava de Madrid el vice-president del Consell.

Tant el general Martínez Anido, com els altres tripulants resultaren illesos.

En assabentar-se de l'accident, les autoritats acudiren a complimentar el ministre.

El general Martínez Anido es proposa continuar demà la seva tornada a Madrid.

ELS PROPOSITS D'UZCUDUN

Sant Sebastià. — Paulino Uzcudun, ha tornat del seu viatge a París-Deauville.

El dijous sortirà cap a Barcelona, amb l'objecte de saludar els seus amics i després tornarà a Sant Sebastià.

A mitjans del mes d'agost embarcarà cap als Estats Units, d'on se sap, que Tex Rickard li reserva un combat amb Sharkey.

L'ESTAT DEL BOXADOR MORALES

València, 18. — El boxador Morales continua en el mateix estat de gravetat.

Els metges li han practicat la funció lumbar.

Els facultatius opinen que la curació serà lenta, però que de totes maneres Morales quedarà perturbat en les seves facultats mentals.

MORT D'UN BOXADOR

Vigo, 18. — El dissabte anà a Montforte per tal de prendre part en una vetllada de boxa el púgil de 18 anys Josep Roa, el qual fou vençut pel seu rival, que el va posar k. o. de forts cops al pit i al clatell.

Roa tornà el diumenge a Vigo queixant-se de fort dolors, i morí després de dolorosa agonia.

ELS TEATRES

NOTES OFICIOSES

LES FESTES AL GRAN CASINO DE SANT SEBASTIA

Continua essent el Gran Casino de Sant Sebastià el lloc predilecte d'estiu dels barcelonins, amb el qual gaudeixen de la més bona temperatura i troben diversions interessants.

Els tes es veuen totes les tardes concorregudíssims per la millor societat.

Al Dancing, a la sortida dels teatres, se celebren divertides vetllades, organitzades per les orquestrines Bianco-Bachicha i Royal, amb el concurs d'artistes tan notables com Marietinita.

Avui dilluns a la nit d'inauguraràel cinema a l'aire lliure, a la platja, a preus populars i amb grandiosos programes, que serà gratuit per a tots aquells que prenguin consumació a les terrasses.

La Direcció no cessa de cercar atractius per als qui visiten el Gran Casino, corresponent al favor que aquests li dispensen i que ha convertit el Gran Casino de Sant Sebastià en el lloc de moda.

DE LA TOURNER DE LA COMPANYIA DEL ROMEA

Segueix la companyia del Romea la seva excursió artística per Catalunya, donant a conèixer les obres estrenades durant la temporada d'hivern a l'antic coliseu del carrer de l'Hospital.

La pròxima setmana actuaran a les comarques de Berga, Sallent, Balaguer, Mollerusa, Cervera i Tàrrega.

El vinent dia 31 estrenarà a la comarca de Balaguer el drama "Diners", original dels senyors Sainet i Pinós, redactors del popular diari de Balaguer *Pla i Muntanya*, que segurament hauran de representar a les principals localitats de la provincia.

"La dona verge", "Montmartre" i "L'arlesiana" han vingut a augmentar l'extens repertori que porta per a la tournée. Es aquest un "tour de force" que hem d'agrair als experts elements que formen la companyia del Romea, en donar a conèixer obres, la bellesa artística de les quals és un crèdit per a la dita companyia.

TIVOLI

Estrena de "El clamor"

Després dels èxits obtinguts per l'empresa amb les obres darrerament presentades, en les quals han obtingut tan reasonants triomfs Ortes i Zorrilla, recordant-se les seves personificacions genials en "Usted es Ortiz", "La sopa boba", "Pare usted la jaca, amigó", "El señor Adrián el primo", produccions que per la seva gran força còmica tot Barcelona comenta, ha estat assenyalada per a divendres vinent l'estrena de l'obra de Pere Muñoz Seca i Josep Martínez Ruiz (Azorín) "El clamor", farsa en tres actes, que ha estat l'actualitat teatral on s'ha representat i ha despertat vivíssima curiositat, pel qual motiu hi ha veritable interès a la nostra capital per conèixer-la.

En posar-la en escena l'empresa ret culte al seu deure de donar el més remarcable dins les esferes teatrals, satisfent així els anhels del públic, que espera veure a Ortes i a Zorrilla en els seus respectius papers, dels quals fan una estupenda creació personal.

TEATRE BARCELONA

Demà estrena de "El molino verde"

La companyia catalana Claramunt-Adrià no ha desdenyat mai la tasca dels autors novells; tot al contrari, els ha acollit sempre i encoratjat, proporcionant-los totes les facilitats per a donar-se a conèixer. Una prova d'això és que demà, divendres, a la nit, estrena "El Molí Verd" comèdia en tres actes de dos autors joves, Joan Vila Pagès i Francesc Ensenyat, que en l'ordre literari no són innominats, car mostres del seu talent han donat en abundància.

La companyia Claramunt-Adrià ha assajat "El Molí Verd" amb el mateix afecte i cura que si es tractes d'autors ja consagrats, i la posa en escena sense estalviar cap detall.

Comèdia molt moguda i plena de situacions còmiques, és d'esperar que agradarà al públic i que els seus autors veuran recompensada llur tasca amb l'aplaudiment general.

Als obrers de Catalunya per l'homenatge a Joan Puig i Ferreter

Ha estat circulada la següent crida:

"Si entre nosaltres hi ha un home, un artista amb prou mèrits perquè el poble li retí un homenatge, aquest és, sense cap mena de dubte, l'humanísim i fort escriptor En Joan Puig i Ferreter.

Aquest escriptor, per tots conceptes és merexedor que no se'l tingui oblidat; cal premiar-li tota una vida dedicada a la recerca de la veritat i de la bellesa.

Puig i Ferreter és un artista que mai ha traït el seu poble; sempre, ni en les hores més amargues de la lluita per la vida ha deixat d'ésser-li fidel.

L'obra de Puig i Ferreter traspua humanitat i sinceritat; totes les passions, tots els neguits, totes les fallides de la nostra ànima hi són reflectides sense atenuants, amb tota lealtat, amb la màxima honradesa.

Des de Reus, un grup d'amics i admiradors de l'Ilustre autor de la "Vida interior d'un escriptor" iniciaren, mesos enrera la idea de retre-li un homenatge Fugint de tot espectacle, i en cerca del màximum d'eficàcia, proposen els iniciadors una subscripció en la qual prengui part tot el poble català per a comprar-li i editar-li una obra.

Heus aci una manera ben digna d'honorar a qui primer ens ha honorat amb llurs creacions.

A hores d'ara ja són molts els que han respost a la crida, però encara en manquem molts que tenim el deure com a catalans i com a obrers de contribuir amb el mòdic donatiu, com humil que sigui, a augmentar la quantitat que ha de servir per a enaltir un dels nostres artistes més preclars, més fidels, més dignes i més amic dels obrers, dels quals ha sentit i descrit els seus dolors i les seves revoltes, perquè les ha viscudes al nostre costat.

Obrers catalans! Que en cada taller, que en cada fàbrica, que en cada oficina, allí on s'apleguin quatre amics, es recullin quantitats per tal de mostrar que l'obrer català és digne i no oblida els nostres grans homes.

Rafel Massip, Ramir Montserrat, Manuel Bertran, Lluís Ferrer, Amadeu Barnadó, Alvar Bernadó, FeliuGener, Josep Fornell, Jordi Arquer, Domènec Ramon, Domènec Adell, Pius Vergés, Josep Picó, Josep Viadiu, Joan Font, J. Aleu.

Els donatius poden trametre's a la Redacció de "Monografies Mèdiques", Corts Catalanes, 462, primer.

ELS CINEMES

NOTES OFICIOSES

PATHE CINEMA

Un programa verament extraordinari és el que es passarà avui en aquest saló a base de tres de les millors pellícules còmiques que s'han produït.

Per primera vegada el popular Charlot, el célebre Buster Keaton i el simpàtic Harold Lloyd actuaran en una mateixa sessió, i cada un d'ells en pellícules en les quals aconseguiren un dels seus majors èxits.

Indiscutiblement, en l'època en que ens trobem, quan el públic es retrau d'assistir als espectacles, l'oferir-li un programa compost per tres grans produccions com són "El pelegrí", "La llei de l'hospitalitat" i "El tren del plaer", és un veritable encert de l'empresa que no dubtem que serà confirmat per l'afluència de públic durant els dies que duri la seva projecció.

CAPITOL CINEMA I COLISEUM

Seguin aquestes empreses llur norma de conducta de reprendre durant l'estiu aquelles pellícules que han obtingut un reassonant èxit, avui, dijous, s'exhibirà la producció Fox "Albada", la genial obra de Murnau, que tantes discussions ha suscitat i l'aparició de la qual en el món cinematogràfic es considerà com el punt de partida d'una tendència nova que revolucionaria l'art mut.

Són intèrprets d'"Albada" George O'Brien i l'"star" de la Fox Janet Gaynor, una de les artistes més expressives i que més saben arribar al cor de les multituds.

Junt amb "Albada" s'estrenarà la pellícula "La petita desfilada".

KURSAAL I CATALUNYA

Per a avui, dijous, la casa Gaumont, a càrrec de la qual corre la confecció del programa de la present setmana, oferirà al distingit públic d'aquests salons dues pellícules del seu acreditat repertori: "El gegant de les muntanyes", a càrrec de Dolly Grey i de l'atleta Bartomeu Pagano, i "El oamí recte", comèdia sentimental, per Viola Dana.

Amb aquestes produccions acaba el període brillant en què la casa Gaumont ha demostrat el seu excellent material.

Un dels periodistes més famosos d'Amèrica, Fred Voigt, relata la pre-estrena a Califòrnia de "La ballarina roja de Moscou", en els següents termes:

"Acabo d'arribar de San José de Califòrnia, on he vist un altre triomf de William Fox; "La ballarina roja de Moscou", amb Dolors del Río i Charles Farrell. No sóc exagerat en afirmar que el California Theater, on se celebrà la pre-estrena, s'ensorrava pels aplaudiments del públic quan acabà la projecció. Aquesta demostració hauria commòs al mateix Lumiere.

Es el triomf més gran de Raoul Wals des de "El preu de la glòria". Tan immensa era la gentada que calgueren seients supletoris. Més de 1.200 persones es quedaren sense poder entrar.

"La ballarina roja de Moscou" és una pellícula enorme, notablemnt dirigida i eficaçment interpretada, de bella fotografia i escènicament estupenda.

Mai Dolors del Río no ha fet un treball tan realista i perfecte. Quant a Charles Farrell, permteeu-me dir d'aquest meravellós actor que ha superat els seus anteriors triomfs."

AQUEST NÚMERO HA PASSAT PER LA CENSURA GOVERNATIVA

ESTRANGER

L'autor de l'assassinat del president elegit, general Obregón, ha negat que pertanyés a cap grup polític ni que tingui còmplices : Sembla que Calles continuarà a la presidència mexicana

Uns pescadors àrtics han descobert sobre el glaç uns senyals que poden ésser de l'avió d'Amundsen i Guilbaud, els quals en aquest cas haurien caigut a mar

LA QUESTIÓ DE TIROL

Abans i després de les manifestacions d'Insbruck la qüestió del Tirol del Sud, el Tirol comprès dintre la frontera italiana, ha estat el tema d'actualitat a Austria. La manifestació d'Insbruck tingué lloc el mateix dia que els italians inauguraven a Bolsen (Bolzano), el Temple de la Victòria o els estudiants d'Insbruck varen anar en manifestació a la muntanya Isel i col·locaren corones al peu del monument a Andreas Hofer. Aquesta darrera manifestació fou interpretada a Itàlia com un impertinent recordatori de la decisió de Caporetta.

Poc abans de la manifestació d'Insbruck l'Agència Stéfani havia publicat la correspondència del canceller Seipel a Mussolini: En les seves cartes, monsenyor Seipel deia al Duce que la qüestió del Tirol del Sud (Alt Adigi), havia d'ésser considerada com un problema cultural que afecta només a la política interior d'Itàlia. Afegia el canceller Seipel que, a Austria, les persones responsables sabrien abtenir-se, com han fet fins ara, de prendre part o d'encoratjar les manifestacions antiitalianes, i que si alguns irresponsables intentaven organitzar alguna manifestació, el Govern s'hi oposaria amb l'aplicació deguda de les lleis.

Les manifestacions de monsenyor Seipel han causat gran impressió a Austria. Hi ha en la carta de Seipel afirmacions molt importants, entre elles la de desentendre's dels afers del Tirol del Sud i la de considerar com una qüestió cultural la de l'ús de l'idioma.

Aquest llenguatge de Seipel es contradiu amb unes manifestacions bastant recents que féu el canceller amb motiu d'un incident al Tirol del Sud.

La manifestació d'Insbruck ha estat la resposta del Tirol austríac al canceller que tan fàcilment s'ha decantat. El canceller es veié obligat a donar explicacions a la Comissió parlamentària d'Afers Estrangers i va a dir que guanya per una feble majoria.

A Viena circulà el rumor que el canceller havia dimitit, notícia que fou immediatament desmentida. Però és un fet que la situació del canceller Seipel és menys forta que abans.

M. B.

EL DRAMA DEL POL

¿RASTRES DE L'APARELL D'AMUNDSEN I GUILBAUD?

Oslo, 18. — L'almirallat noruec ha rebut un informe que, segons sembla, és de molta importància, sobre un possible accident ocorregut a Amundsen, qui, com es recordarà, va sortir de Tromsoe el mes passat acompanyat de l'aviador francès Guilbaud i d'altres tres persones per a acudir en auxili dels nàufregs del dirigible "Itàlia".

Dos pescadors de la illa de l'Os manifesten que en el cim d'una de les muntanyes de la illa han trobat rastres de dues rodes, segons semblen, d'un avió. Els rastres acaben en un precipici de considerable alçària i en el qual fons està la mar. Els pescadors han trobat també en el dit lloc trossos d'un abric de pelle, una gorra de pell i diversos trossos de fusta de petites dimensions.

En vista d'aquest detallat informe, el Govern noruec ha ordenat que fos portada a cap immediatament una escrupolosa investigació per a esbrinar si es tracta de l'aparell de Guilbaud en el qual anava l'expedició Amundsen. — Fabra.

París, 18. — "L'Echo de Paris" recull la notícia de l'informe tramès a l'almirallat noruec sobre els rastres d'un avió trobats a la illa de l'Os, i diu que no es pot tractar-se de l'aparell d'Amundsen perquè aquest no portava rodes. — Fabra.

¿HA ESTAT DESCOBERT EL GRUP ALESSANDRI?

Moscou, 18. — Una notícia no oficial i que necessita confirmació, diu que el trencagels "Malygnin" arribà ahir a la vista del grup Alessandri.— Fabra.

EL "KRASSIN" SEGUIRA LES RECERQUES

Moscou, 18. — El periòdic "Isvestia" diu que el trencagels "Krassin" avaries importants, especialment al timó: no obstant podrà continuar les recerques. — Fabra.

UN MISSATGE DEL "KRASSIN"

París, 18. — El "Petit Journal" rep un despatx de Kings Bay en el qual es diu que el capità del "Krassin" ha tramès un missatge al capità del "Citta di Milano" dient que l'escàs fons de la badia de Kings Bay no li permetrà ancorar, pel qual motiu demana que tan aviat com s'aproximi a Kings Bay surti al seu encontre una embarcació amb un metge del "Citta di Milano", car el capità Mariano té les cames glaçades i hi ha gran perill de gangrena. — Fabra.

LES AVARIES DEL "KRASSIN"

Moscou, 18. — L'Agència Tass diu que el Comitè de socors als nàufrags de l'"Itàlia" anuncia que el capità del "Krassin" ha estat invitat a posar proa a Advent Bay, a fi de reparar les avaries al timó abans de continuar l'expedició per cercar el grup Amundsen-Gulbaud i del grup Alessandrini. — Fabra.

L'AVIO DE TXUKNOVSKI

Moscou, 18. — El trenca-glaços "Krassin" ha recollit l'avió de Txuknovski.

"El "Krassin" ha sortit després cap a Kings Bay i avança amb grans dificultats entre els glaços compactes. — Fabra.

SOCIETAT DE NACIONS

EL PROXIM CONSELL DE LA S. DE N.

Ginebra, 18. — Les pròximes deliberacions del Consell de la Societat de Nacions començaran, segurament, el 31 d'agost vinent. — Fabra.

FRANCA

ELS COMUNISTES DE TOLOSA CONTRA M. VIOLETTE

Toulouse, 18. — Anit els comunistes feren irrupció al local on celebrava un acte la Lliga dels Drets de l'Home, i impediren que parlés M. Violette. Calgué suspendre l'acte. —Fabra.

NOU TORPEDER

L'Havre, 18. — Ahir fou botat a l'aigua un torpediner de 1,495 tones. En ésser llançat a l'aigua embarrancà al fang, però pogué ésser posat a flot després de molts treballs, i, finalment aquesta nit, aprofitant la marejada, ha pogut fer-se a la mar. — Fabra.

EL RESCAT DE L'AVIADOR FRANCES REINE

Villa Cisneros, 18. — Avui començaran les negociacions entre els oficials espanyols i els caps de la cabila de moros que segrestaren l'aviador Reine i els seus companys.

Hom sap que aquests es troben en bon estat de salut, encara que mancats de roba, que els fou furtada pels moros.

La tribu autora del segrestament, ha fugit cap al Nord, temorenca de què hi anés una expedició de càstig.

Es creu que les negociacions per al rescat tindran èxit. — Fabra.

DOCTORS TRAFICANTS DE SUBSTANCIES TOXIQUES

Toulouse, 18. — Pel jutge s'ha obert procés contra vint doctors d'aquesta regió, acusats de tràfeo il·lícits de substàncies tòxiques i verinoses.— Fabra.

DONATIU A LA CIUTAT UNIVERSITARIA DE PARIS

París, 18. — El president de la Ciutat Universitària, senyor Honorat, ha rebut una carta del secretari multimilionari Rockfeller, dient-li que aquest posa generosament a disposició de la Ciutat Universitària de París la suma de dos milions de dòlars. — Fabra.

GRAN BRETANYA

ELS LIDERS TREBALLISTES A LA CAMBRA

Londres, 18. — El Comitè del partit treballista ha elegit el senyor Mac Donald i el senyor Clynes, com a líder i vice-líder de la fracció treballista al Parlament anglès. — Fabra.

LA QUESTIO DE RENANIA

Londres, 18. — En la Cambra dels Comuns un diputat ha preguntat a Mr. Chamberlain si el Govern havia tingut en compte la recent petició d'evacuació de Rhenània formulada pel canciller alemany.

Mr. Chamberlain ha contestat que no existia cap petició formal feta pel Govern alemany. Ha afegit que el Govern britànic veurà amb simpatia una proposició d'aquesta índole, però que l'evacuació ha d'ésser resultat d'un acord entre les potències ocupants i Alemanya. Altres potències que no ocupen el territori rhenà hauran d'ésser també consultades. Anglaterra està disposada a acceptar amistosament aquesta proposició. — Fabra.

ABORDATGE

Londres, 18. — L'Almirallat anuncia que els destroiers "Vendetta" i "Voyager", toparen ahir entre Auda Bay i Port Produki, i resultaren amb lleugeres avaries.—Fabra.

NO PLOU A ANGLATERRA

Londres, 18. — Es cosa molt notable que no plogui a Anglaterra. Avui fa deu dies consecutius que no ha caigut a tota la Gran Bretanya cap pluja apreciable pels pluviòmetres.—Fabra.

TXECOSLOVAQUIA

HA DIMITIT EL MINISTRE D'HISENDA

Praga, 18. — A conseqüència de l'oposició dels agraris, el ministre d'Hisenda, senyor Schrameck, ha presentat la dimissió.—Fabra.

UNIO SOVIETICA

ADQUISICIO DE BLAT

Ottawa, 18. — El Govern soviètic ha comprat vuit milions de bushels de blat a l'estranger, principalment al Canadà L'embarcament d'aquest blat s'efectuarà a darrers del vinent mes pel port fluvial de Montreal. — Fabra.

CONDEMNATS PER ESPIONATGE

Moscou, 18. — L'Agència Tass diu que el Tribunal Suprem ha condemnat a vuit, cinc i un anys de presó, respectivament, als súbdits soviètics Okolzin, Orlov i Matvelev, per haver comunicat secrets de caràcter econòmic a certes cases sueques de les quals eren representants a Rússia. — Fabra.

BALCANS

UNA NOIA MOSSEGA LA MA DE VENIZELOS

París, 18. — Telegrafien d'Atenes a la "Chicago Tribune" que ahir una jove s'acostà al president Venizelos, demanant-li besar la mà, a la qual cosa accedí l'esmentat polític.

La jove el mossegà fortament cridant: "Per traidor al teu rei". — Fabra.

CONTRA UNA BANDA ALBANESA

Belgrad, 18. — Els diaris anuncien que els gendarmes, un important grup de camperols i diversos voluntaris persegueixen una banda de rebels albanesos. Els perseguidors caigueren en una emboscada, prop de Novibazan, i resultaren quatre gendarmes i tres camperols morts. — Fabra.

L'APARIAMENT DELS TEMPLES BULGARS

Roma, 18. — Monsenyor Roncalli, visitador apostòlic de Bulgària, que recentment fou rebut pel Papa, ha sortit novament cap a Sofia amb el fi de donar les oportunes disposicions per a la restauració dels temples destruits pel recent terratrèmol de Bulgària. Tant els temples catòlics com els de religió ortodoxa beneficiaran de la iniciativa pontifícia. — Fabra.

A 50° A BUCAREST

Bucarest, 18. — La temperatura és de 50 graus al sol i 34 a l'ombra.

Hi ha hagut nombrosos casos mortals d'insolació. — Fabra.

AMERICA LLATINA

CALLES CONTINUARA AL PODER A MEXIC

México, 18. — L'atemptat de què ha estat víctima el general Obregón, ha causat gran emoció a la capital.

Es creu que el president Calles continuarà al Poder.

Davant el domicili del general Obregón es reuniren milers de persones, i es veié obligada la policia i les tropes a desallotjar tots els voltants.

Circulà el rumor que el general Obregón només havia resultat ferit, però la realitat és que la mort degué ésser instantània, puix va rebre els cinc trets a frec de roba.

L'agressor té de vint a vint-i-cinc anys, i res feia suposar que tingués la intenció de cometre l'atemptat. Amb molta serenitat i demostrant un gran entusiasme, es va apropar al general Obregón, com si volgués oferir-li uns retalls de periòdics, que el general anava a agafar, quan l'agressor disparà els cinc trets amb tal encert, que tots feren blanc. Amb tot i que Obregón estava voltat de moltes persones, ningú va sofrir la més lleu ferida.

El president Calles, quan va tenir noticiesde l'atemptat, va dirigir-se al lloc del succés, i interrogà personalment l'agressor. Després va visitar el cadàver del seu company assassinat.

Hom recorda que ja anteriorment el general Obregón havia estat objecte d'un atemptat, del qual va escapar amb vida. Quatre catòlics varen ésser afusellats per considerar-los autors del fet.

També la policia federal havia aconseguit fer avortar altres atemptats que s'havien preparat contra el general Obregón. — Fabra.

LES EXEQUIES D'OBREGON

México, 18. — Encara que s'havia dit que els funerals oficials d'Obregón es farien junt amb els de l'aviador Carranza, és probable que, donat el temps que tardaran a arribar les despulles de Carranza, que seran transportades per un vaixell americà, el general Obregón rebrà sepultura en el petit cementiri veí a la seva residència de Sonora. El seu cos ha estat embolcallat amb l'uniforme de l'exèrcit mexicà i serà exposat al Palau Nacional. La bandera de México que havien confeccionat especialment les dones mexicanes, per a ésser hissada en el Palau Nacional el dia que entrés en l'exercici de la presidència, el general Obregón, servirà per a embolcallar el seu cos. — Fabra.

LES TROPES AQUARTERADES

México, 18. — L'assassinat del president electe, general Obregón, ha produït una gran impressió a tot el país.

El Govern ha pres severes mesures per esbrinar si l'atemptat contra Obregón obeeix a un complot. La censura ha estat establerta i funciona rigorosament. Els teatres i cafès han estat tancats i no es permet cap mena de reunió.

Les tropes han rebut ordre de romandre a les casernes, disposades a reprimir immediatament qualsevol desordre que es produeixi.

Fins ara no es tenen notícies que hi hagi hagut cap altre fet que hagi motivat la intervenció de les forces públiques. L'assassinat d'Obregón apareix com un fet aïllat i si és el resultat d'un pla de moment sembla ignorar-se tot el que s'hi refereix.—Fabra.

L'AGRESSOR RESULTA FERIT

Nova York, 18. — Les notícies de Mèxic relacionades amb l'atemptat que ha estat víctima el president electe general Obregón, arriben molt confuses, a causa de la severa censura que funciona.

Es desprèn que l'agressor fou ferit en el moment d'ésser detingut i fins s'assegura que ja ha mort, a conseqüència de les ferides rebudes.

Les tropes estan aquarterades. S'han adoptat rigoroses mesures per a evitar pertorbacions en l'ordre públic. — Fabra.

Mèxic, 18. — S'assegura que el capità de l'exèrcit que assassinà el general Obregon està seriosament ferit. —Fabra.

MARROC

COMENTARIS ITALIANS A L'ACORD DE TANGER

Roma, 18. — Comentant la signatura de l'acord de Tànger, el "Giornale d'Italia", escriu:

Quatre anys de clara acció diplomàtica han conduit a una comprensió gradual i a la vegada completa de la tesi d'Itàlia.

"La Tribuna" diu, per la seva part:

No es tracta de concessions, ja que només podria parlar-se'n si concorreguessin en aquesta "pourpariers" dues potències; es tracta, això sí, de la liquidació internacional d'un problema en el qual estaven interessades quatre potències.

"Il Lavoro d'Italia" diu que els centres diplomàtics internacionals consideren la signatura del Tractat com un èxit de la diplomàcia italiana a l'estranger.—Fabra.

L'AGRESSOR HAVIA PREMEDITAT L'ATEMPTAT

Mèxic, 18. — L'assassí del general Obregon ha declarat davant les autoritats que prenia sobre si tota la responsabilitat del crim i que no estava afiliat a cap partit polític.

No obstant, hi ha fundades raons per suposar que no ha dit la veritat, sobretot tenint en compte la marcada hostilitat de què fou objecte el general Obregón per part de determinats sectors polítics amb motiu de la seva actitud en el que es refereix a les lleis en matèria religiosa.

A les butxaques de l'autor de l'atemptat ha estat tribada una carta dirigida a la seva família, en la qual, entre altres coses, diu:

"Moro en compliment del meu deure."

Això fa suposar, naturalment, que el crim havia estat llargament premeditat.

Fins ara no és possible calcular les repercussions que l'assassinat podrà ocasionar al país i al Govern.

Es creu probable que el president, senyor Calles, continui al poder i que proclami la llei marcial. — Fabra.

ELS NORDAMERICANS FAN COMPTES

Nova York, 18. — El senyor Tomas Lamont, president del Comité Internacional de Banquers, ha opinat, parlant de l'assassinat del general Obregon, que aquest fet no afectaria les relacions financieres de Mèxic amb els altres països, ja que tant l'actual president Calles com tots els altres membres del Govern han declarat repetidament la seva intenció de pagar els deutes de la nació mexicana.—Fabra.

LA GUERRA CIVIL

París, 18. — A la "Chicago Tribuna" li comuniquen de Mèxic que en els darrers combats entre les tropes i els rebels han trobat la mort 35

ARBITRATGE NORDAMERICA

Guatemala, 18. — El Parlament, convocat en sessió extraordinària, ha acceptat l'arbitratge proposat per Washington, per a limitar la seva frontera amb Honduras. — Fabra.

LA FEBRE GROGA

Washington, 18. — Com a conseqüència de certes informacions segons les quals havien ocorregut nombroses defuncions a Rio Janeiro i altres poblacions del Brasil, originades per la febre groga, els funcionaris de tots els llatzarets dels ports americans han rebut instruccions especials, per tal d'exercir una vigilància extremada, per a impedir que l'esmentada malaltia pugui propagar-se a Amèrica. — Fabra.

ESTATS UNITS

LA RESPOSTA CANADENCA A KELLOGG

Otawa, 18. — Ha estat lliurada al ministre nordamerià d'Ottawa la nota del Govern canadenc acceptant les proposicions que li han estat formulades relatives a la signatura d'un pacte per a posar la guerra fora de llei. — Fabra.

EGIPTE

LA DISSOLUCIO DE LA CAMBRA

El Cairo, 18. — El diari "Balagh" diu saber que el Gabinet, reunit aquest matí a Alexandria, ha adoptat el decret de dissolució de la Cambra. — Fabra.

ELS ESPORTS

FUTBOL

EL VIATGE DEL BARCELONA A AMERICA

(Radiograma posat a bord de l'"Infanta Isabel de Borbón" el dia 16, a dos quarts de dotze de la nit.)

El viatge segueix en condicions normals per part dels jugadors, els quals continuen molt animats i gairebé que cap no manca als entrenaments del matí.

Per altra part, tots ells són objecte de les preferències de l'oficialitat, tripulants i passatge, i els jugadors blau grana no defugen el tracte cordial amb tothom.

Avui, amb motiu de la festivitat de Nostra Dona del Carme, patrona de la Marina i que ha coincidit amb el pas de la línia equatorial, s'ha celebrat una gran festa. Els "neòfits" de la mar han estat batejats, com s'acostuma a fer a bord dels transatlàntics quan hi ha bon humor i alegria.

Al vespre hi ha hagut sopar de gran gala i després un ball de disfresses que s'ha vist extraordinàriament concorregut. — Alomar.

EL CONSELL DIRECTIU DEL F. C. BARCELONA

Un comunicat que hem rebut del president del F. C. Barcelona ens assabenta que el Consell directiu d'aquest Club ha quedat format de la següent manera:

President, senyor Arcadi Balaguer Costa; vice-president, senyor Jaume Soler Mata; secretari, senyor Joan Baptista Roca; vice-secretari, senyor Miquel Soler Elias; tresorer, senyor Amat Casajuana Pfeiffer; comptador, senyor Tomàs Rosés Ibotson; delegat de camps, senyor Epifani de Fortuny; vocals, senyor Josep Sunyol Garriga; senyor Emili Moragues Ramírez; senyor Joan Baptista Soler Bru, i senyor Josep Plantada Artigues.

CICLISME

RAFEL POU VENCEDOR DE LA CURSA D'ESPARREGUERA

Dimarts al matí tingué lloc a la industriosa vila del Llobregat, organitzada per l'entitat del carrer de València, aquesta cursa reservada a corredors de les categories segona i tercera i principiants.

Molt de matí començaren els treballs d'organització per elements de l'Esport Ciclista Català, hàbilment secundats pels directius de la novella Agrupació Esportiva de la localitat. El circuit assenyalat per a la cursa comprenia els pobles de Collbató, Bruchs, Castellolí, Igualada, Capellades, Piera, Masquefa, La Beguda, Martorell, Sant Andreu de la Barca i Pallejà, viratge per a seguir vers la vila d'Esparreguera. Aquest circuit comprèn, en total, uns 97 km. molt durs.

A les nou del matí es donà la senyal de sortida i emprengué el gros del grup l'escalada dels terribles Bruchs, a un tren molt fort, a partir del Bruch del Mig anotem algun rerassagat. Pallarès, al qual se li trenca el "sillín", es veu obligat a abandonar la lluita. Sense minvar el tren se segueix per Castellolí cap a Igualada, on Capdevila s'adjudica la prima assenyalada sense novetat.

En compacte grup se segueix per Masquefa cap a Martorell, on Pou s'adjudica la prima establerta, i se segueix cap a Pallejà, on és situat el control de viratge. Hi arriba un grup de 12, rerassagant-se la majoria de corredors en el trajecte que els ha de conduir a l'arribada establerta a Esparraguera, on el Jurat, compost pels senyors Figueres i Cadena, estableix la següent classificació:

Primer, Rafel Pou, en 3 h. 9 minuts, 52 s.
Segon: Joan Correas.
Tercer: Frances Salvà.
Quart: Francesc Ponte.
Cinquè: Joan Ballart.
Sisè: Josep Capdevila.

Josep Ravents, Josep Panyella, Casimir Hernàndez, Joan Guitart, Joan Urpí, Ricard Catalan, Antoni Vidal, Antoni Llimona, Pere Pelfort, Josep Olivella, Joan Borrull, Gaspar Calvo.

Classificació tercera categoria:
Primer: Rafel Pou.
Segon: Joan Correas.
Tercer: Francesc Pontes.
Quart: Joan Ballart.

Classificació principiants:
Primer: Josep Capdevila.
Segon: Josep Panyella.
Tercer: Casimir Hernàndez.
Quart: Joan Urpí.
Cinquè: Antoni Vidal.
Sisè: Pere Pelfort.

LA III VOLTA CICLISTA D'ESTELLA

Amb motiu de les festes populars d'Estella que han de tenir lloc entre els dies 3 i 8 d'agost, hom celebrarà a aquella capital la Tercera Volta Ciclista" organitzada pel C. D. Izarra Beti Aurrerà, seguint així la tradició establerta l'any 1926 per aquest Centre esportiu, el qual és segur que sumarà un nou èxit als aconseguits en els dos anys anteriors.

COPA CICLES MARTI

Tal com ja havem anunciat, el senyor Martí, qui ha encarregat a l'Agrupació Ciclista Poble Nou l'organització de la cursa Copa Martí, acaba d'establir el següent circuit que es correrà el 19 d'agost, per a disputar-se el magnífic trofeu que ha donat per aquesta cursa, el qual va precedit d'un gran nombre de premis de vàlua: Poble Nou, Montgat, Masnou, Alella, Granollers, Mollet, Sant Fost de Capcentelles, Santa Coloma de Gramanet, Sant Adrià i Poble Nou. En total, 63 quilòmetres.

El servei de controls que establirà l'Agrupació Ciclista Poble Nou serà nombrós, ja que degut al gran nombre d'inscripcions amb què indubtablement es veurà coberta l'esmentada cursa, serà necessari mobilitzar un bon controlatge. Hom recorda als que desitgin prendre-hi part, que han de presentar la corresponent llicència de la U. V. E.

NATACIO

LA SEGONA JORNADA DELS CAMPIONATS DE CATALUNYA DE NATACIO I SALTS

La segona jornada d'aquests campionats, que tindrà lloc diumenge vinent, a dos quarts d'onze del matí, a la piscina del C. N. Barcelona, es desenrotllarà en un conjunt de proves variades i de gran interès.

L'ordre de proves és com segueix:

Cursa de 1,500 metres, estil lliure. Actual campió: Artigues, de l'Atlètic.

Cursa de 400 metres braça de pit: Francesc, actualment del C. N. Barcelona, conserva el títol.

Cursa de 100 metres braça de pit. Femenina. Campiona de 1927 és la senyoreta Vigo, del C. N. B.

100 metres esquena. Campió de 1927: Ricard Brull, del C. N. B.

Salts de trampolí. El seu actual campió és Artal, del C. N. B.

Cursa de relleus 250 metres estil lliure (5 x 50). Es campió l'equip del C. N. B.

Cursa femenina de 100 metres esquena. Actual campiona, la senyoreta Vigo, del C. N. B.

Salts de palanca variats. El seu actual campió és Ibàñez, del C. N. Atlètic.

Amb el justificat desig d'alguns dels clubs participants de millorar la puntuació general obtinguda, diumenge passat farà que la fluita de la segona jornada sigui més viva i hi hagi, per tant, interès propi de Campionats.

Hom confia que al record femení, millorat en la passada jornada se n'hi afegiran d'altres"

BOX

Diuen que Uzcudun ve a Barcelona

Sant Sebastià, 18. — Ha tornat de París Paulino Uzcudun.

Demà marxarà a Barcelona per a saludar els seus amics.

Ha manifestat que immediatament tornarà a Sant Sebastià, des d'on es traslladarà a Nova York.

Se sap que Tex Richard li reserva un combat contra Sharkey.

VETLLADA DELS CAMPIONS A L'OLYMPIA

Es espera amb interès i curiositat el desenrotllament de la vetllada mixta que organitza la F. E. de Boxa per a demà, dissabte, a l'Olympia.

Els campions d'Espanya amateurs que participen en la dita vetllada es troben actualment en gran forma. Després de les dures batalles que hagueren de sostenir per a aconseguir l'títol de campió de la Bohèmia, no han deixat ni un moment llur periòdic entrenament en l'esperança que llur forma actual els permetrà fer un brillant paper davant llurs adversaris professionals.

Per a algun dels campions amateurs la partida es presenta realment difícil, però l'afrontaran amb tota confiança, car saben que a Amsterdam trobaran adversaris tant o més difícils que els professionals que demà, dissabte, seran llurs adversaris.

Els combats seran disputats a la distància olímpica, o sigui a tres rounds de tres minuts. Això promet que els rounds seran disputats a tota velocitat i amb gran energia, puix que cal tenir en compte que els professionals estan habituats a més llargues distàncies, i el curt nombre de rounds els permetrà concentrar tot llur esforç a la distància olímpica.

En aquesta vetllada s'efectuarà la reaparició dels campions d'Espanya professionals Gonzàlez i Ricard Alís, que, respectivament, seran oposats als campions d'Espanya amateurs Martí i Campuzano. Els altres professionals que consten en programa, Mompó, Compte, Tejeiro, Sales, Marc i Francesc Alís estan subjects a un rigorós entrenament sota les ordres dels seus respectius managrs, amb el fi que es presentin en plena forma davant els campions "amateurs".

DONNET
96, Passeig de Gràcia, 96

EL CAMPIONAT DEL MON DE TOTES LES CATEGORIES

A mesura que s'acosta la data del 26 de juliol, assenyalada per a la celebració del campionat del món del pes fort, sovintegen els comentaris de la Premsa de tot arreu per tal de mesurar la importància de l'esdeveniment. Sembla que tothom està d'acord en què el campionat d'enguany no suscitarà tant d'interès com el de l'any passat, car Tom Heeney no és considerat en general com un boxador susceptible d'arrabassar al campió el trofeu mundial.

Carles Harwey, manager de Heeney—diu un diari—clama als quatre vents que el seu "poulain" es troba en una forma esplèndida i que necessàriament abastarà la victòria, però aquesta opinió no sembla pas ésser la de la majoria i la Premsa dels Estats Units no hi comptava pas pel match del vinent dia 26.

L'èxit financier d'aquest campionat serà, segons es creu, bastant menys important que l'assolit a Filadèlfia i a Xicago amb motiu dels encontres Dempsey-Tunney.

Tex Rickard sembla que tampoc es fa masses illusions i és per això segurament que prepara els matchs Uzcudun-Risko o Sharkey per rescatar-se i oposar tot seguit el vencedor al campió del món.

TUNNEY GLOBE TROTTER

El corresponsal del "Daily Express" telegrafia el següent:

"Gene Tunney, després del seu match contra Tom Heeney, donarà la volta a França i Anglaterra a peu, motxila a l'esquena, en companyia de l'escriptor Thornton Wieder, professor de francès d'una escola de Lawrenceville (Nova York), que acaba d'arribar a Liverpool."

Tunney vol estudiar en detall algunes de les catedrals franceses que va veure durant la guerra.

EXCURSIONISME

ASSOCIACIO EXCURSIONISTA DE GRANOLLERS

Després dels tràmits reglamentaris, s'ha constituït amb el nom d'Associació Excursionista de Granollers, una entitat a la veïna ciutat, la Junta de la qual ha estat formada pels senyors següents:

President, Salvador Llobet; secretari, Magí Gabarró; tresorer, Josep Vinyes, i vocals, Josep Casademunt i Jaume Cunill.

En la seva entrada dins la germanor excursionista es complau a saludar des d'aquestes columnes a tots els centres germans i oferir-los el seu estatge al carrer d'En Josep Umbert, 30 i 32.

Fábrica de Pedestes Cerámicos
Rajoles de València artística
Casimir Vicens
Tallers, 72
Teléfon A. 1[illegible]
Fábrica: Carrer Benavent, prop de la Travessera de Gràcia
BARCELONA

DARRERA HORA

DE BARCELONA

TEATRE BARCELONA

Ahir a la nit debutà en aquest teatre la companyia Claramunt-Adrià, amb el "Sainet trist", d'Angel Guimerà. La companyia forma un excellent conjunt. L'obra, divinament assajada, i cada un dels actors i actrius destacava amb absoluta comprensió el seu paper. Tots mereixen elogis, però qui s'hi destacà d'una manera especial fou Teresa Pujol en la interpretació de "Niceta".

En la funció, que era d'homenatge a Angel Guimerà, en el quart aniversari del seu traspàs, hi cooperà l'orfeó de la Schola Cantorum, amb una selecció de cançons catalanes. Hom no sap si aplaudir més l'entusiasme que cadascú—director i coristes—posà en la seva tasca o l'admirable conjunt que formen tots plegats.

No cal dir que tant per a l'orfeó, com per als actors de la companyia Claramunt-Adrià, com per l'ombra gloriosa que planava a la sala hi hagueren fervorosos aplaudiments.

Desitgem i esperem que, ma'grat la canícula, la companyia catalana, modesta, però excellent—repetim-ho—que actua en aquest teatre tingui molts èxits.

DENUNCIA CONTRA UN ESTAFADOR

Joaquim Agustí presentà ahir una denúncia contra un comerciant que ha desaparegut d'aquesta ciutat quedant-li a deure 10.800 pessetes.

LLADREGOT DETINGUT

En el moment que acabava d'apoderar-se d'un paquet de roba d'un establiment del carrer de Consell de Cent, fou detingut Josep Costa.

ATROPELL TRES FERITS GREUS

Ahir, a dos quarts de deu de la nit, foren auxiliats en el dispensari del carrer de Sepúlveda, Alfons Roig, de domicili ignorat, el qual presentava ferida contusa, fractura de l'os nasal i commoció cerebral, de pronòstic greu.

*****

Enric Fandos, de 22 anys, amb domicili al carrer de Santa Catalina, 49 lletra B, el qual presentava diverses ferides i fractura de l'os nasal, hematoma a la regió occipital i commoció cerebral, de pronòstic greu.

*****

Rafel Serrano, de 46 anys, domiciliat al carrer d'Urgell, 95, bis, tercer, primera, al qual els metges apreciaren fractura de la clavícula esquerra, ferida contusa a la regió parietal i diverses ferides a tot el cos, de pronòstic greu.

Les dites lesons se les procuiren al carrer de les Corts Catalanes, entre els carrers d'Urgell i Borrell, a conseqüència d'haver atropellat amb una moto en la qual anaven els dos primers, a Rafel Serrano.

Després de practicar-los una cura d'urgència el Roig i Fandos foren trasllatats a l'Hospital Clínic, i Serrano al seu domicili.

MORT D'UN LESIONAT

A una clínica particular morí, ahir, l'obrer Pere Fontanet, a conseqüència de les cremades que sofrí, fa pocs dies, a un garatge del carrer del Dos de Maig.

DE MADRID

L'AEROPORT SEVILLA PER AL SERVEI TRANSATLANTIC

Sevilla, 18. — Després de realitzar un viatge per Madrid, Sant Sebastià i Barcelona, arribà ahir a aquesta ciutat en senyor Alexandre Assacheyew, enginyer de la casa Good Brothers amb la qual ha contractat la construcció de l'aero-port la companyia Colon Transaèria, concessionària de la línia de dirigibles Sevilla-Buenos Aires.

Acompanya a l'enginyer el director de les obres de l'aero-port senyor Conrad Vinchinboschy, el director de les oficines, baró Nicolau Rausch, de Franberberg.

Manifestaren que les obres de construcció de l'aero-port començaran el vinent dia 21, a les sis en punt de la tarda.

L'acte inaugural consistirà en iniciar la cimentació per al puntal d'amarrament del primer dirigible que farà la travessia Sevilla-Buenos Aires.

Per tal de presenciar la cerimònia, a la qual assistiran totes les autoritats locals, vindran de Madrid dotze aeroplans amb els caps de l'Aviació espanyola i l'autor del projecte de l'aeroport, tinent coronel senyor Emili Herrera.

També arribarà un operador d'una casa de pellícules amb l'objecte de filmar l'acte.

Com és sabut, l'aero-port s'establirà en els terrenys d'Hernan Cebolla.

LA INAUGURACIO DEL TUNEL DE CANFRANC

Arañones. — Immediatament després d'acabar el banquet don Alfons, el president de la República i els seus respectius seguicis, s'han trasllatat a una entrevia, on es trobava un vagó, en el qual s'han fet amb tot èxit les pràctiques d'un aparell que permet canviar en dos segons els eixos i els radis dels cotxes perquè puguin ésser utilitzats en les vies franceses.

A tres quarts de tres de la tarda han sortit un al tren especial el president francès, don Alfons, el general Primo de Rivera i els seus seguicis, després d'haver rebut els primers les tropes que els van fer honors.

En arribar el combor a l'estació francesa de Forges d'Abel s'ha tributat als viatgers una gran rebuda.

Ha rendit honors una secció de l'Aviació francesa, una companyia del regiment d'infanteria de línia número 18 i bateria del 65 artilleria, que ha engegat les salves d'ordenança. Aquestes forces han estat revistades i a continuació s'ha servit un lunch.

Don Alfons ha parlat amb el ministre Barthou, i ha dedicat frases de gran afecte a França. Ha recordat que fa vint-i-cinc anys assistí a la iniciació de les obres del ferrocarril transpirenaic.

Els redactors madrilenys han estat presentats pel senyor Quiñones de León al president de la República, i el senyor Doumergue els ha dit que tenia un gran honor a saludar-los. Ha afegit que estima molt la Premsa, per haver estat els periodistes els seus collegues, i que saludava en les seves persones tota la premsa espanyola.

Ha preguntat si els periodistes espanyols havien confraternitzat amb els seus companys francesos, atl com confraternitzen França i Espanya en aquest dia.

El ministre de Foment espanyol s'ha mostrat molt satisfet que més que protocol s'hagi vist la realitat de dos veïns que senten una gran satisfacció d'ésser-ho.

L'acomiadament de Don Alfons i M. Doumerge fou molt cordial.

Don Alfons i els seus acompanyants tornaren a Arañones.

Primo de Rivera, parlant amb els periodistes, manifestà que havia quedat aprovat el conveni sobre el túnel de Canfranc amb un article anex proposat pel Govern espanyol, canviant-se les notes corresponents.

També digué el president del Consell que el Govern havia aprovat tots els problemes pendents que interessaven la provincia de Navarra. Referint-se als mestres, afegí que no es faran els nomenaments per ternes, sinó per proposta unipersonal. Pel que fa a la cessió de monts de l'Estat a la Diputació de Navarra, es farà a canvi d'una petita quota, reservant-se l'Estat la inspecció d'aquells, sense haver-se encara fixat el valor de l'esmentada quota.

El president del Consell tornarà a Madrid, en tren especial fins a Saragossa, on prendrà l'exprés.

Don Alfons marxarà a Sant Sebastià.

L'AFER DEL BOXADOR MORALES

València, 18. — El boxador Morales ha millorat quelcom dintre la gravetat.

Davant el jutjat del districte del Mercat, que instrueix les diligències per a depurar la responsabilitat a que doni lloc, han declarat l'àrbitre del match, el pare i el germà del lesionat, l'empresari de l'espectacle i diversos testimonis.

ELS REMOLATXERS

Madrid, 18.—La Unió de Remolatxers i canyaires espanyols ha facilitat la següent nota:

"En Aragón y Navarra sufren las tierras dedicadas al cultivo de la remolacha diversas plagas y enfermedades que están mermando extraordinariamente la producción para la presente campaña. Principalmente, en las importantes vegas del Ebro y del Japón, los daños que se ocasionan por las plagas en los remolacheros adquieren caracteres de gravedad e inquietud.

Preocupada de ello la Unión de Remolacheros y cañeros españoles, ha gestionado de la Dirección General de Agricultura que por los elementos técnicos correspondientes se haga el oportuno estudio de los terrenos y de las plagas y se faciliten los medios pertinentes a la extinción de éstas.

El vicepresidente de la Unión de Remolacheros y Cañeros de España, señor Roda, y el secretario general, señor Hueso, han entregado al director general de Agricultura una detallada nota en la que se hacen indicaciones de los mas de 60 pueblos cuyos campos sufren la plaga y se anuncian las medidas que procedería adoptar."

LES NOVES AUTORITATS MUSULMANES DE TANGER

Tetuan. — A la cabila de Benider ha tingut lloc amb gran solemnitat el lliurament d'armes a les autoritats musulmanes recentment nomenades. Hi han concorregut nombrosos caps i oficials de les Intervencions militars i un tabor de la mejalla de Tetuan.

Els indígenes han obsequiat els invitats amb un espléndid àpat a l'estil moro.

El coronel de les Intervencions senyor Benito ha dirigit a les noves autoritats un eloqüent discurs, al qual han contestat els cadis amb frases de gratitud per a la nació protectora.

DE L'ESTRANGER

La inauguració del ferrocarril de Canfranc

Arañones, 18. — El banquet ofert pel rei d'Espanya al president de la República francesa, senyor Doumergue, s'ha celebrat a dos quarts d'una. Han assistit a aquest acte 400 comensals.

A la presidència, amb el rei d'Espanya i el president francès, hi havia el general Primo de Rivera, el ministre de Foment espanyol, comte de Guadalhorce, i els ministres francesos d'Obres públiques i de Justícia.

El saló estava guarnit amb banderes espanyoles i franceses i escuts de tots dos països.

També hi havia l'antic escut d'Aragó. — Fabra.

Arañones, 18. — A les tres de la tarda el Rei d'Espanya i el president francès, amb els seus seguicis, passaren el túnel internacional en el tren elèctric francès, fins a l'estació de Forges d'Abel, on els foren retuts honors per les tropes franceses. — Fabra.

París, 18. — "Le Temps", comentant la inauguració del túnel internacional de Canfranc, diu que aquest esdeveniment assenyala la realització pràctica de la idea del senyor Delcassé, relativa a l'apropament de les relacions entre Espanya i França.

Fa notar que els discursos canviats són més que protocolaris, i les paraules del Rei d'Espanya aniran directament al cor de França.

Acaba dient que la inauguració del túnel de Forges d'Abel és un nou graó de l'amistat franco-espanyola. — Fabra.

HURACA AL TONQUIN

Hanoi, 18. — La major part dels territoris del Tonquin, han sofert eles efectes d'un terrible cicló que ha devastat extenses contrades. Les localitats d'Hanoi i Haipheng han estat particularment afectades, resultant molts edificis destruïts.

Molts arbres gegantins han estat arrencats de sota i arrel i tots els pals de telèfons, telègrafs i de la il·luminació, han desaparegut.

El vaixell "Caplan", a l'entrada de Sang Tambàc, s'esberlà contra les roques, i feren explosió les calderes. El vaixell va enfonsar-se en pocs minuts, i alguns tripulants no han estat trobats.

La crescuda del riu Roig causa molta inquietud, i com a mida de precaució molts del habitants d'aquells llocs han abandonat llurs cases. — Fabra.

LA FRAGATA "VICTORIA", QUE ESTIGUE A TRAFALGAR, PODRA NAVEGAR 300 ANYS, ENCARA

Londres, 18. — A la cerimònia de la botadura del creuer britànic "York" efectuada ahir, a Jarrow, per la duquessa de York, assistí el rei Jordi V el qual va inspeccionà el vaixell de guerra britànic més vel de tot el món, la famosa fragata "Victòria" que ha estat recentment restaurada, i que conserva el mateix aspecte que presentava durant la batalla de Trafalgar, on enarborava la insígnia de l'almirall Nelson.

Els tècnics manifestaren al rei, que actualment la fragata "Victòria" està en immillorable estat de conservació i podrà, durant uns tres cents anys, navegar en perfectes condicions. — Fabra.

VOLS A VELA

Cherburg, 18. — En els vols a vela, o sigui d'avions sense motor, realitzats avui, els pilots alemanys han obtingut interessants resultats, mai obtinguts fins ara amb vent tan fluix com bufava avui, puix no passava de dos metres per segon.

El pilot Kegel s'ha mantingut en l'aire 5 minuts, el pilot Rachel, 4 minuts i cinc segons i per últim el pilot Hirt, quatre minuts i tres segons.—Fabra.

LA MORT DE LOEWENSTEIN

París, 18. — La Premsa francesa reproduïx el següent informació de Brusselles:

"Le Soir", en una correspondència de Dunkerque, anunciava que el comissari central de Dunkerque havia rebut una carta anònima procedent de París en la qual una dama l'informava que, encara que tard, complia una missió de la qual li havia encarregat el senyor Loewenstein, abans de la seva sortida cap a Londres.

L'autora del document afirmava que el senyor Loewenstein li havia dictat una carta que devia ésser tramesa a la senyora Loewenstein, "en cas de desgràcia".

Aquesta última s'incloia amb el mis satge, sota sobre tancat i consignat a la direcció de la senyora Loewenstein a Brusselles.

El comissari central ha tramès el plec al procurador del rei a la capital belga, el qual s'encarregarà de fer arribar aquesta carta a la seva destinatària.

La Spir afegeix al peu d'aquesta correspondència una nota, que posa de manifest que els familiars del senyor Loewenstein a Brusselles han declarat no tenir coneixement d'aquest nou incident, que consideren fantàstic. — Fabra.

L'ENTERRAMENT DEL GENERAL OBREGON

Mèxic, 18. — Encara que no s'ha pres cap disposició oficial relacionada amb els funerals del general Obregón, sembla cert que tant aquests com l'enterrament seran costejats pel Estat.—Fabra.

Aigua de Rocallaura

El manantial més ric del món. Si patiu d'ALBUMINURIA, LITIASI URICA (MAL DE PEDRA), BRONQUITIS PARENQUIMATOSES, NEFRITIS CRONICA, us guarireu radicalment amb l'AIGUA DE ROCALLAURA. S'EXPEN EN AMPOLLES DE LITRE I MIG LITRE I EN GARRAFONS DE 8 LITRES

l'Aigua de Rocallaura

Dipositaris generals: FORTUNY, S. A. Carrers de l'Hospital, 52, i de Salmerón, 133 ——— Establiment Balneari. Temporada oficial de l'1 de juliol al 30 de setembre - Comunicació per Montblanch

T. S. F.

PROGRAMES PER A AVUI

RADIO BARCELONA, 344'8 m.

13.01: Comunicat meteorològic ràdiotelegràfic per a les línies aèries.

18.00: Campanades horàries de la Catedral. Comunicat del Servei Meteorològic de la Diputació Provincial de Barcelona. Estat del temps a Europa i a Espanya. Previsió del temps al NE. d'Espanya, a la mar i a les rutes aèries.

13.30: Emissió de sobretaula. El Trio Ibèria interpretarà: "Marcha bohemia", R. Filippucci; "Mañanitas de Montmartre", tango, L. Demare; "Cádiz", selecció, Chueca i Valverde; "Minuet du Bourgeois Gentilhomme", J. B. Lulli; "Chulàngano", sainete, J. Jerque; "Wilmington", marxa, D. Sensiuja. Alternant amb discos de gramola. Tancament del Borsí del matí.

14.45: Tancament de l'Estació.

17.30: Obertura de l'Estació. El Sextet Ràdio interpretarà: "Noche loca", black-birds, F. Alonso; "El mensajero", vals, J. Escales; "Yaguaron", pericon-java, R. Mayoral.

18.00: Cotitzacions dels mercats internacionals i canvi de valors. Tancament de Borsa.

18.10: El Sextet Ràdio interpretarà: "Cádiz", pas doble, J. Sentis; "Cavalleria Rusticana", selecció, P. Mascagni-Abisi; "Noche loca", java, Alonso; "Fische Geister", valsos, E. Strauss.

18.30: Ràdiotelefonia infantil. Xistes, contes, endevinalles, poesies, etc., facilitat per la revista infantil "Alegria".

18.40: Continuació de la interessant novella infantil "Aventures del Barón de Munchausen", de l'Editorial Araluce.

18.50: "Els carrers de Barcelona", original de Toresky. Tots els treballs seran llegits pel dit senyor.

19.00: Tancament de l'Estació.

21.00: Obertura de l'Estació. Cotitzacions de monedes i valors. Darreres notícies. Tancament del Borsí de la tarda.

21.05: L'Orquesta de l'Estació interpretarà: "Ruy Blas", obertura, F. Mendelssohn); "Eva", valsos, F. Lehar; "Manon", gavota i minuetto, Massenet-Mouton.

21.30: Fragments de les obres teatrals "La Calumniada", dels germans Alvarez Quintero, i "La Cabalgata de los Reyes", de Muñoz Seca i Pérez Fernández, interpretats per la primera actriu Rosa Cotó i el primer actor Víctor Blanes.

22.00: Campanades horàries de la Catedral. Comunicat del Servei Meteorològic de la Diputació Provincial de Barcelona. Estat del temps a Europa i a Espanya. Previsió del temps al NE. d'Espanya, a la mar i a les rutes aèries. Tancament de mercats.

22.05: Retransmissió del concert que donarà la Banda Municipal a la Plaça del Rei. (Vegi's el programa en la Premsa.)

RETRANSMISSIONS RADIO LA BANDA MUNICIPAL BARCELONA

Avui, dijous, a un quart d'onze de la nit, Ràdio Barcelona retransmetrà des de la Plaça del Rei el concert que donarà la Banda Municipal, que executarà el següent programa:

I

"La flauta màgica" (obertura), Mozart.

"Cinquena simfonia en "do" menor", Beethoven.

II

"Rienzi" (obertura), Wagner.

"Lohengrin" (preludi del tercer acte), Wagner.

"Setgiel fúnebre a la mort de Sigfrid", Wagner.

"Els mestres cantaires" (obertura), Wagner.

RADIO CATALANA, 277'8 m.

18.00: Selecte programa. Plàtica d'estudiant pel periodista senyor Domènec de Fonmayor. Curs de la llengua internacional "Ido", a càrrec del professor D. J. Elizalde, president de la Societat Idista Espanyola.

21.00: Butlletí meteorològic de Catalunya. Pronòstic del temps. Cotitzacions de Borsa de Barcelona. Santa del dia. Crònica d'art, esports i modes.

Acte de concert. — Sofia Vergé (soprano); Angelo Rossi (debut) (tenor); Manuel Espanyol (recitador); Emili Badia (pianista). Orquestra Ràdio Catalana.

Programa de la senyoreta Vergé. — "Lakmé", Delibes; "Madrigal confident", Badia; "T'estimo", Grieg.

Programa del senyor Rossi.—"Manon Lescaut", Puccini; "Andrea Chenier", Giordano; "Gioconda", Ponchielli.

La senyoreta Vergé i el senyor Rossi cantaran els duos de les òperes "Madame Butterfly" i "Faust".

Programa del senyor Espanyol. — "Mar endins", F. Cases i Amigó; "Tu reja", F. Villaespesa; "Florilegio de amor", Emili Carrere; "Canto a la espada", Godoy i Alarcón; "La princesa amor", C. de Castro.

ELS ESPECTACLES

:-: TEATRES :-:

TEATRE BARCELONA

Companyia catalana

OLARAMUNT-ADRIA

Avui, dijous, nit, a dos quarts d'onze: La divertida comèdia en tres actes

Els últims Rovellats

- Demà, divendres, nit, ESTRENA de la comèdia en tres actes, de Joan Vila Pagès i Francesc Ensenyat

El molí verd

TEATRE TÍVOLI

El teatre més fresc de Barcelona

Companyia del teatre de la Comèdia de Madrid. — Directors: CASIMIR ORTAS

Avui, dijous, tarda, a dos quarts de sis. Butaques a 3 i a 2 pessetes. Primera representació a PREUS POPULARS del GRANDIÓS EXIT de rialles en tres actes

LA FAMILIA ES UN ESTORBO

Non Plus Ultra creació còmica de CASIMIR ORTAS

Nit, a dos quarts d'onze, última representació del gran èxit de Pere Muñoz Seca

USTED ES ONTIX

Creació còmica d'Ortas i Zorrilla.

Demà, nit, estrena de la farsa en tres actes, original de Pere Muñoz Seca i Josep Martínez Ruiz (Azorín), EL CLAMOR.

Es despatxa a comptadoria.

TEATRE NOVETATS

El local més fresc de Barcelona

Avui, dijous, a les 10'30 de la nit, grandiós èxit de la companyia de MÀGICA I ILLUSIONISME,

MAIERONI

(El rei del misteri)

DE LA LLUNA A LA TERRA

Ilusions a plena llum

EXIT de la distingida senyora MAIERONI en l'elegant acte de MÀGICA ORIENTAL.

A MI ELS ULLS!

Experiments que han estat efectuats amb èxit per MAIERONI davant les Universitats de Roma, Viena, París i Nova York.

AVIS: Durant aquest acte, purament científic, el senyor MAIERONI invita els senyors metges, estudiants i periodistes a què passin per l'escenari per tal de comprovar l'autenticitat dels seus experiments.

BUTACA, 2 PTES. GENERAL, 0'50

Gran Teatre del Bosc

Dissabte, 21 de juliol de 1928. Nit, a les deu. Gran companyia lírica de l'eminent tenor EMILI VENDRELL. Programa: La joia lírica en un acte i tres quadros, LA VERBENA DE LA PALOMA, per Mercè Melo i MATIES FERRET i principals parts de la companyia. La popular sarsuela en tres actes del mestre GUERRERO, LOS GAVILANES, pel popular EMILI VENDRELL, Mercè Melo i Maties Ferret, i altres parts de la companyia. Mestre director, Felip Caparrós. — Diumenge, 22, a les quatre de la tarda, FORMIDABLE CARTELL. 3 actes, 3. 2 formoses obres. 2: L'aplaudida sarsuela en dos actes LA DEL SOTO DEL PARRAL, per l'aplaudidíssim baríton MATIES FERRET i la celebrada primera tiple MERCÈ MELO. Segon: La joia musical en tres actes, del mestre VIVES, DONA FRANCISQUITA, genial creació d'EMILI VENDRELL i les notabilíssimes primeres tiples JULITA GARCIA, MERCÈ MELO i altres parts de la companyia. GRAN PRESENTACIÓ. Nit, a un quart d'onze, primer, l'entremès EL CHIQUILLO. Segon: DONA FRANCISQUITA, per EMILI VENDRELL i altres artistes de la funció de la tarda. Tercer: En obsequi al públic, EMILI VENDRELL cantarà les cançons més escollides del seu vast repertori. Preus i altres detalls, per cartells. DILLUNS, DIMARTS I DIMECRES, el famós BLACAMAN. La setmana vinent, DEBUT de la gran COMPANYIA D'OPERA ITALIANA.

PIANOS Chassaigne FRERES

més de 30.000 en ús

Casa fundada en 1884

AUTOPIANO

MODEL 1928

Darrer perfeccionament de la casa

Immens assortit i darreres novetats en rotllos 65 a 5 pessetes

Pianos de cordes creuades al comptat, terminis i lloguer. Pianos d'ocasió :-: Harmoniums

43, CLARIS, 43

:-: CINEMES :-:

COLISEUM

Orquestra dirigida pel mestre Blai Net

AVUI, un programa selecte

Janet Gaynor i Georges O'Brien en

ALBADA (Amanecer)

Superproducció Fox

L'amor fa miracles

Producció Metro-Goldwyn, per Karl Dane

Còmica i Revista

PREUS D'ESTIU

:: CINEMA PRINCESA ::

Via Laietana, número 13

Local fresc. Sempre grans conjunts. — Avui, dijous: La llisa de natació, còmica; Sang i arena, extraordinària cinta, pel malaguanyat Rudolf Valentino; Noticiari Fox; La zona en perill, preciosa cinta, per Kennet Mc. Donald; El raig tejano, joia Universal, pel cavallista Hoot Gibson. — Diumenge, nit, dues grans estrenes.

Monumental :-: Pedró

Walkyria :-: Excelsior

Avui, dijous. Sensacional represa del film Titan Fox El setè cel, per Janet Gaynor i Charles Farrell, i estrenes: Coses de l'amor, per Norma Shearer; La filla de València, per Olive Bordon; La ciència de l'amor, Compte amb el passat, còmica.

Diumenge, nit, estrenes: MES FORT QUE EL DESTI, per Lilian Hall Davis; El tren perdut, per Reed Howes.

DIANA . COMTAL

BOHEMIA . ARGENTINA

ROYAL . IRIS PARK

Avui, dijous, sensacional programa d'estrenes: QUE LI VA PASSAR AL PAPA?, per W. Oland i Fiobelle Fairbanks; el colossal film dramàtic LA LLUM EN L'OBSCURITAT, per Lila Lee i Edmund Love; EL GENET DESCONEGUT, per Ken Maynard; L'HERENCIA D'EN FELIU (dibuixos animats) i Noticiari Fox Vol. 4, núm. 13.

Diumenge, nit, dues estrenes extraordinàries: EL JUEU ERRANT (primera jornada), i MALALTA D'AMOR, per Colleen Moore.

CINEMA PARIS

Avinguda Portal de l'Àngel, 11 i 13

Orquestres Granados Fusellas

Avui, dijous. Tarda, a les 4'30: Programa infantil.

REVISTA PARAMOUNT

De la flor al perfum (instructiva). Casament per sorpresa, per la nena Baby Peggy.

Ali Babà o Els 40 ladres

Un ensurt majòscul ("Pandilla") El bastó de Koké (Tinter màgic)

Nit, a dos quarts de deu:

REVISTA PARAMOUNT

EL QUE ENS PORTA EL PLAER, per Jacqueline Logan.

PEL FILL, superproducció Fox.

CASAMENT PER SORPRESA, per Baby Peggy, còmica.

TRIOMF, MARINA I NOU

Avui, dijous: El que va passar al papà, La tragèdia del nou cèlic, La nola del carrer, Un vol en austruç, Actualitats Gaumont.

Pathé Cinema

Avui, dijous:

Grandiós programa cómic

EL PELLEGRI, per Chariot

La llei de l'hospitalitat per PAMPLINAS,

EL TREN DEL PLAER per Harold

CASINO SANT SEBASTIA

Inauguració del cinema a la platja

Avui, a les deu de la nit, amb el següent programa: Revista Paramount; Por d'amar, per Florence Vidor i Olive Brook: MADAME NO VOL FILLS, per Maria Corda i Harry Lieyka.

Entrada gratuïta per a les persones que facin consumació a la terrassa.

Seient a la platja: 0'50 pessetes.

Temperatura deliciosa

:-: DIVERSOS :-:

TURO PARK

Frondosos jardins

Magnífiques atraccions. Aquesta nit, CONCERT per la Banda de Cuirassers núm. 1.

CAFE RESTAURANT CARBO

ENTRADA DE PASSEIG CINQUANTA CENTIMS

CASINO SANT SEBASTIA

Avui, de sis a nou: TE DANSANT amenitzat per

BIANCO - BACHICHA

ORQUESTRINA ROYAL PASTRAT I MOLINS

A les 11'30: AL SALÓ DANCING ORQUESTRINA ROYAL BIANCO BACHICHA

i balls excèntrics i humorístics pels notables ballarins

EDDIE BANCROFT ET DIDOU

i la famosa ballarina exòtica MARIENTINA

Espléndid servei de rafé-bar a la platja i concert a la terrassa.

Al Tibidabo! Al Tibidabo!

Únic lloc de Barcelona on es respira l'aire pur i l'ambient fresc. Els termòmetres acusen allí una diferència de menys de 4 graus que els de l'interior de Barcelona, i com que l'estiu comença molt rigorós i és possible que sigui durador, la Societat Tibidabo ha decidit que tots els dies es faci il·luminació extraordinària, amb l'atlicient del funcionament de totes les atraccions fins a la una de la matinada.

Molt aviat, inauguració de l'aeroplà.

CAPSES de LUXE

PER A CASAMENTS I BATEIGS

ANTIGA CASA

BARGUES

38 — SANT PAU — 38

ARISTOCRÁTICS KURSAAL I SALÓ CATALUNYA

Orquestres: JOVER i TORRENTS

Els predilectes de famílies distingides

Avui, dijous, tarda, a dos quarts de cinc, i nit, a dos quarts de deu, programa extraordinari d'estrenes. La sensacional comèdia dramàtica

EL CAMI RECTE

per la simpàtica estrella Viola Dana. La grandiosa superproducció

EL GEGANT DE LES MUNTANYES

per Elena Lunda i Dolly Gray. Completarà el programa la cinta còmica ELS TREBALLS D'UN MARIT, i el film natural L'AIRE.

Demà, les dues grans superproduccions: EL CAMI RECTE i EL GEGANT DE LES MUNTANYES

CAPITOL CINEMA

PARADIS DE LA CINEMATOGRAFIA : ORQUESTRINA SUBE

PREFERIT PER LES FAMILIES DE BON GUST

Avui, dijous. PREUS POPULARS D'ESTIU. Memorable represa de l'excelsa concepció cinematogràfica "Titan Fox" ALBADA (Amanecer), gloriosa creació de Janet Gaynor i George O'Brien, i estrena de la "Metro-Goldwyn" La petita desfilada, genial interpretació de Karl Dane; Boda en quarantena, molt còmica, i Magazine Metro, revista mundial. — Molt aviat, la gran represa "Metro-Goldwyn" ELS VENCEDORS DEL FOC, per Charles Ray, i estrena de El màgic domini, film "Metro-Goldwyn", per Alice Terry.

TELEFON A 38

GRANS MAGATZEMS **DAMIANS**

Estiuejants!

Llegiu amb atenció el present anunci; comprar barat és estalviar diners, i aquests Magatzems, sense recorre a pomposos reclams, marquen a preus limitadíssims, com podeu veure pels següents:

HAMAQUES

Hamaques de fil cànem des de . . . 10'50
Hamaques de pita, colors, des de . 12'—

MOSQUITERES

Ombrella-mosquitera, colors assortits, mida corrent, a . . . . . 10'95
Mida gran, a . . . . . 10'70

NEVERES I GELADORES

Ningú a més baix preu!!

Nevera reclam a . . . . . 28'—
Nevera grandària corrent, la més pràctica i de presentació més acurada, a . . . . . 49'—
Neveres forma gran, amb dipòsit d'aigua, a . . . . . 88'—
Neveres per a lleteries, carnisseries, bars, etc.
Geladores "Sibèria" i "Alexanderwerk", de litres 1 2 3 4
una a Ptes. 8'80 12'95 16'45 18'45
Bancs corbats per a jardí des de . 55'—
Bancs rectes per a jardí des de . 38'—
Cadires molt còmodes per a jardí, una, des de . . . . . 10'50

ARTICLES DE VIATGE

Sac anglès, imitació cuiro, des de 3'95
Sac anglès, de pell, a . . . . . 10'75
Sacs ballesta, imitació cuiro, des de 9'95
Sacs ballesta, de pell, a . . . . 22'25
Maletes fibra alemanya des de . . 6'25
Portamantes cuiro a 2'85 i . . . 3'95
Maletes Viena, de senyor i senyora, des de . . . . . 39'—

ARTICLES D'HIGIENE I NETEDAT

Banys seient, amb respatller de zenc pintat imitació marbre a . . . 30'—
Dutxes de paret a . . . . . 18'—
Banyeres des de . . . . . 35'—
Banyeres per a bany general a . . 78'—
Estoretes suro per a cambra bany 5'75

MOBLES ESMALTATS

Domitoris finament esmaltats:
Compost de: 1 llit, 1 armari, 1 taulaeta de nit i 2 cadires . . . . 195'—
Menjadors esmaltats, diversos colors, compost de: 1 taula, 1 bufet i 6 cadires . . . . . 350'—

Models solts de totes classes

Etc., etc., etc.

MOBLES DE JONC I MEDULLA I VIMET

Preus de reclam. Només aquest mes!

Joc de cadires mèdulla color d'or, compost de: 1 sofà, 2 cadirals 2 cadires i 1 taula ovalada tapissada, amb vidre . . . . . 200'—
Joc de cadires mèdulla color d'or, tapissada, compost de: 1 sofà tapissat, 2 butaques tapissades i 1 taula ovalada tapissada, amb vidre, per . . . . . 100'—
Joc de cadires color verd, compost de: 1 sofà, 2 cadires i 1 taula, per 100'—
Cadiral jonc i tireta esmaltat d. d. 10'—
Cadiral alt de jonc i tireta esmaltat des de . . . . . 16'—
Cadires de viatge . . . . . 16'95

Examineu aquests mobles en la nostra secció i us convencereu que són veritables gangues.

El millor assortit en vestits de bany americans per a senyora i senyor

VISITEU LA CASA

Vda. BAQUÉ

TAULES I SEIENTS PLEGABLES PER AL CAMP

TRAPEZIS I COLUMPIS

8, Arcs, 8

SAC GUARDA-ROBA

de paper impregnat, contra les arnes. Pesetes 2'50 sac. Format 160 per 70 cm. Pes 110 grams. MULLER I COMPANYIA, Ferran, 32, "Villa de Parà". BARCELONA. S'envia per correu certificat, si es trameten 50 cèntims extra per al franqueig.

PROPIETARIS

faré una o diverses primeres hipoteques sobre finques urbanes dintre de Barcelona, per 400.000 pessetes, interès 6 per 100, tracte directe amb l'interessat. Viladomat 124, 3.er, 1.a

Petits Anuncis Classificats

OFERTES DE TREBALL

Falta

mig oficial ajustador mecànic. Aldana, 2, taller.

VENDES

CAIXES cabals ocasió, tot acer, des de 150 pessetes. Mallorca, número 125, interior.

Pay-Pays

a 35 pessetes el miller, amb mànec i anunci. PULCRA. Carme, 76, pon. 1r.

DIVERSOS

Malalties dels bronquis

Metre especialista DOMÈNECH I BOURA. Corts Catalanes, número 644.

Vidus i solters

per a casar-se com Déu mana, dirigir-se a P. Arnau, Paris, 172, sgn. 1.a, dreta.

LLOGUERS

Vaildoreig

25,000 pams tot bosc, a 8 c. B.: Ample, 4, barberia.

COMPRES

Compraré torre

preferible carrers Muntaner, Balmes, Carril. Escriure a LA PUBLICITAT, número 3927.

Català: LA PUBLICITAT és el teu diari

FONDA SIMON

MENJARS A LA CATALANA

SALÓ PER A BANQUETS

ESPARTERIA, 6-VIDRIERIA, 12

Telèfon 1376 A.

CLINICA M. VIDAL

Aquesta Clínica admet malalts de dins i fora de Barcelona, tant per a tractament quirúrgic com per a cures de repòs. Tota persona que tingui a casa un malalt i no el pugui assistir, pot portar-lo a aquesta Clínica, on estarà ben atès i més econòmicament que enlloc. Preus especials per a les societats d'assegurances.

CORTS CATALANES, 561, pral.

Acers Sanderson

Feu-ne un assaig i us convencereu de llur superioritat indiscutible

Concessionari exclusiu: Fill d'Emili Bruguera

RIERETA, 28 - APARTAT 1020 - Telèfon A 7273