RADIO LOT
17, PASSEIG DE SANT JOAN, 17
BARCELONA

LA PUBLICITAT

ANY LI.—NUM. 17.271.—PREU: 10 CENTIMS — BARCELONA, DIVENDRES, 16 D'AGOST DE 1929

REDACCIO I ADMINISTRACIO, PLAÇA DE CATALUNYA, 2.—TELEFON Y4014 — TALLERS D'IMPRENTA: CARRER BARBARA, 11 I 13.—TELEFON 1960Z

CRONICA

E's fets i e s homes

La bibliografia de la passada guerra creix dia per dia. No en fa gaires senyalàvem ací mateix les publicacions de documents diplomàtics que serviran per a la seva història, i àdhuc per a la seva *prehistòria*. Al costat d'això, s'acumulen les memòries de personatges que — uns ben directament, altres no tant — intervingueren en la gènesi i el descabdellament del conflicte. Així, els fets i els homes apareixen damunt l'escenari; massa separadament, però. Massa apologèticament també. Les "memòries" sovint estan ferides d'amnèsia. Els "records", voluntàriament o no, són tèrbols, desdibuixats.

Aquesta literatura anecdòtica i croniquera — molt temptadora, perquè satisfà, sota les aparences més altes, el baix instint de la xafarderia — sovint és això, literatura, no pas història. Si el coneixement d'un mateix és la ciència més rara, ¿com podrem exigir de tants autors d'autobiografies que valorin, ni tan sols aproximadament, llur part d'intervenció en els fets?

"El descabdellament de la història és conduït per uns quants homes genials, que plasmen els fets i llancen el torrent humà pels canals que ells mateixos han obert", diuen els uns. D'altres repliquen: "No és la gran massa anònima que, a batzegades inconscients i espasmòdiques, sotraguejant de tant en tant el món, li dóna la direcció que seguirà, fins que a ella mateixa li plagui de canviar de jeia." No fa gaire una polèmica damunt la premsa catalana ha revifat entre nosaltres la vella qüestió. Era difícil que Amadeu Hurtado i Josep Pla concordessin llurs punts de vista, quan precisament els adduïen com a suport ideològic de llurs interpretacions — diverses, per raons ben diverses — de la crisi de la Solidaritat. Per contrastar la valor d'aquelles teories és el benvingut el darrer llibre de William Martin. *Les hommes d'État pendant la guerre* no és pas una història del conflicte, no és pas tampoc un conjunt de biografies. L'autor ho nega i té raó. És una galeria de retrats — retrats morals i físics — dels grans protagonistes de la guerra i de la pau.

No hem pas de presentar William Martin als nostres lectors. Les planes de LA PUBLICITAT s'honoren sovint traduint o extractant les seves cròniques del *Journal de Génève*. D'altres, que ensems de l'interès haurien desvetllat l'agraïment del nostre públic, no hem pogut fer-les-hi arribar. El periodisme, tal com William Martin l'exerceix en els seus butlletins de política internacional, és tasca de verifable historiador, — de "la història que s'està fent", la més difícil de totes, perquè és aquella on més difícils són la documentació i la imparcialitat. I és que ell té els dots d'historiador, ben provats pel seu resum d'història de la Suïssa, obra on només una força extraordinària de síntesi podia condensar en poques planes les directrius generals de la vida dels vint-i-dos Estats confederats.

La documentació de William Martin és tota de primera mà. Durant la guerra, corresponsal a Berlín del *Journal des Débats*; durant la guerra, corresponsal a París del *Journal de Génève*; després, membre del primer equip de funcionaris, l'equip d'establiment, de la Societat de les Nacions i conseller tècnic del Bureau Internacional del Treball, ell ha conegut de prop la majoria dels homes que han regit la política internacional d'Europa en els darrers vint anys, ha tractat sovint amb molts d'ells i ha esdevingut l'amic íntim d'alguns. Això, que tot sol ja donaria a les cròniques de W. Martin una valor informativa poc comuna, és posat a contribució per una mentalitat de pura nissaga ginebrina. Si la petita república del Leman, situada en un aiguabarreig de pobles, de cultures, de religions, de races i d'Estats, s'ha pogut conservar a través dels segles sense ésser absorbida, ni políticament ni culturalment, és perquè la seva personalitat és tota ella feta de valors morals. "Ciutat de refugi", és el vell títol amb què li plau d'honorar-se. Refugi vol dir acolliment, comprensió, crítica, doncs. Per això ha pogut escriure A. Thibaudet que a Ginebra hi ha hagut sempre el gust de la crítica política. Aquest gust el té en grau eminent William Martin, i és per això que les seves cròniques, tot i tan ben documentades, més que to d'un raport tenen el d'un assaig, i pel plaer que hom troba en llegir-les endevina el que l'autor ha tingut en produir-les.

El llibre que motiva aquests comentaris mostra el caire més interessant i personal de la crítica del periodista ginebrí. Ell no es limita a cercar l'encadenament dels fets, ni tampoc no vol qualificar o condemnar d'una manera objectiva les accions dels homes. La seva ambició és de penetrar la psicologia de cada personatge i coneguda aquesta, d'*explicar-se'n* la reacció davant els fets externs, les raons individuals de cada actitud. Perquè la lliçó general que es desprèn del llibre de W. Martin és aquesta: que els homes d'Estat no dirigeixen els esdeveniments, sinó que els sofreixen. Llur voluntat és limitada per la de llur cercle, de llur poble, de llurs aliats, de llurs adversaris i — sobretot — per les circumstàncies. És rar que un home d'Estat tingui la impressió d'obrar al seu albir; és més rar encara que, obrant lliurement, modifiqui el curs dels fets. Ve't ací, doncs, com l'experiència objectiva i llunyana de la guerra, aportada pel seu espectador potser el més imparcial, reforça la tesi del nostre amic Hurtado.

Resumiríem aquesta experiència dient que les circumstàncies són creades per causes incontrolables, i que la voluntat individual, conscient, les aprofita o les deixa perdre. Així, per exemple, el descabdellament de la guerra va fer possible a Masaryk, Bénes i Stefanik d'assolir la independència de Txecoslovàquia; ells no van crear les circumstàncies; ells, però, van aprofitar-les: d'altres no haurien sabut fer-ho. L'ocell no pot obrir la gàbia; ara que, si les circumstàncies la hi obren, tanmateix és ell qui, per sortir-ne, ha d'emprendre el vol.

Hem restat avui una mica al marge de l'obra que volíem comentar. No caldrà plànyer, però, l'avinentesa d'insistir-hi.

L. NICOLAU D'OLWER

—El policia: —Què cal fer?
El detectiu: —¡Que cap criat no surti d'aquesta casa fins que jo hagi sabut com ha estat assassinat aquest home! (De "Candide".)

FULL DE DIETARI

LA PROPAGANDA CREA NECESSITATS

El senyor Glanadell, en un glossari d'opinions sobre la crisi del llibre que ha publicat *La Veu*, ha tingut la gentilesa de recollir els meus punts de vista, exposats en aquestes mateixes planes. N'hi ha que li semblen justos i encertats; n'hi ha un — només un — que troba excessiu: el referent a la propaganda.

Si no he entès malament — i confesso que no n'estic segur — el senyor Glanadell troba que el sistema de propaganda ianqui només escau o només lleva fruits en terrenys propicis al consum. Posa per exemple: una propaganda de peces de roba serà sempre més profitosa en un país on la gent ja tingui el costum d'anar vestida que no en una contrada on la gent manqui d'aquest pùdic costum.

Sense dubte. ¿Però, aleshores quin remei troba, remei que en certa manera depengui de la mà i de la voluntat dels homes, per induir els salvatges a vestir-se i els que no llegeixen a llegir?

Més d'una vegada he exposat la meva visió d'aquest problema avui virulentament reviscolat. O bé esperem la naixença d'una generació que senti com un imperatiu de consciència l'obligació de llegir — i això representa no altra cosa que vint anys d'ensenyament efectiu, escoles noves, mestres nous, instituts nous, universitats noves... O bé, creem la necessitat de llegir pels mateixos procediments externs i enlluernadors que hom crea la necessitat de comprar una determinada marca de cigars o una determinada crema per a les sabates. No hi ha altra sortida. O el mètode profund, greu, seriós, amb la seva lentitud inevitable, o el procediment matosser, de reclam i de mirallets, amb tota la seva rapidesa i tota la seva fragilitat.

Si ens decidim pel primer no fem més el gegant parlant de crisi del llibre i concentrem totes les energies en el millorament dels nostres centres de cultura. Si no ens resignem a passar per aquest món sense tastar les delícies d'una societat literatitzada, acudim coratjosament als mètodes comercials.

¿Imagina el senyor Glanadell que Bernard Grasset, per assolir la quota dels cent mil lectors, s'ha estat d'usar-los? Ell mateix li explicarà en el seu llibre sovint invocat: "La chose littéraire".

Altrament, el concepte que el senyor Glanadell té de la propaganda moderna, que per raons d'origen, anomenem americana, no coincideix amb la realitat més fàcil de copsar. Certament els americans no deixen pas de fer propaganda dels vestits entre gent que té l'hàbit tradicional de vestir-se. Però, precisament, el quid de la publicitat ultramarina no és pas d'explotar les necessitats nascudes i voluminoses, sinó de fer néixer necessitats noves o d'engruixir les tot just incipients.

¿No se n'ha adonat el senyor Glanadell? Mitjançant la propaganda hom ha creat el costum de netejar-se les dents, en països on no existia. En el ram dels automòbils la publicitat ha realitzat veritables filigranes. Una determinada fàbrica després d'haver llançat amb èxit un model nou, va advertir que el mercat començava a congestionar-se de cotxes venturers dels dels models anteriors... Què fer? Mitjançant una propaganda enèrgica i ben dirigida, persuadeix el públic de la conveniència de conservar el model antic, tot comprant el model nou... Heus ací creada la necessitat dels dos automòbils.

Sí, home, sí. La propaganda crea necessitats. Tal vegada és aquesta la seva funció més insidiosa... o la més noble. Depèn.

CARLES SOLDEVILA

El conflicte entre el Govern de Malta i el Vaticà

Londres, 15. — Lord Strickland, primer ministre de Malta i Lady Strickland, han arribat avui a Plymouth.

Durant la seva estada a Anglaterra, Lord Strickland, creu que tindrà ocasió de conferenciar amb el Secretari d'Estat del Departament de Colònies respecte a la situació actual de Malta, situació que ha estat creada a conseqüència del conflicte sorgit amb el Vaticà, amb motiu de la decisió presa pel Govern maltés, en refusar l'autorització demanada pel Superior d'una Congregació religiosa per a expulsar un frare, de nacionalitat maltesa. — Fabra.

Un volcà en erupció

Batàvia, 15. — El volcà Bronno, prop de Sandua, l'estació sanitària molt coneguda a tota l'Asia Oriental, mostra una activitat extraordinària. Des de fa dos dies que llança flames a gran alçària, i contínuament treu cendres. — Fabra.

Les característiques

Al teatre les senyores que fan els papers que en diem de "característica" són les que s'enduen la majoria de les vegades el tallet més magre de la comèdia. Els autors, que acostumen a ésser gent vanitosa i de mal cor, carreguen sempre el millor plat al paper de la dama i al paper del galan. La dama se suposa que és jove, que és agraciada, que té pulmons, que en el moment de la llàgrima plorarà com un àngel, i en el moment de la gran emoció, els pinyols seran suculents i perforaran el cos de la galeria. I l'autor dramàtic, com que precisament cerca això, sempre procura quedar bé amb la dama. A la característica se la fa servir generalment perquè doni una nota grotesca a la comèdia, que sigui xafardera, mal intencionada i "estripacuentos".

De tant en tant, els autors tenen una hora de comprensió i escriuen un gran paper per a la característica, un paper carregat de bons sentiments i bones intencions, en el qual la característica no és una sogra punyent i àcida, ni és tampoc una soltera pansida amiga dels terrabastalls, sinó que és una dama digníssima amb un cabell blanc empolvat de prestigi.

Jo, com autor de comèdies, tinc un dèbil especial pels papers de característica, vull dir que m'agrada fer quedar bé les actrius madures, i com a espectador he de confessar que de tot el ram dels actors, entre les característiques he trobat potser les actrius que m'han produït una sensació més neta.

I si tinc una gran simpatia per les característiques dels escenaris, aquesta simpatia no és menor, quan es tracta de les característiques de debò, de les senyores que estan obligades a fer aquest paper sense necessitat d'apuntador, i en la vida familiar i en la vida de relació, passen la delicadíssima maroma de les conveniències, amb una gràcia que frega la punta del cor.

Ara que és època d'estiueig i de colònies, és quan els aficionats a tot allò que té suc i bruc poden apreciar la fina i complexa maniobra, una tàctica mate i gens teatral, d'aquestes grans artistes de la comèdia humana.

Elles saben, les excellents senyores, que el seu paper és desairat. Que els nois esportius tabolaires i plens de fum no les poden veure ni en pintura, que les noies encara que els facin mil manyagueries, se les miren com la bèstia negra i procuren amagar-los l'ou. Que els marits prefereixen el tresillo, les cupletistes i l'arròs a Vallvidrera, i qui diu l'arròs vol dir un conte qualsevol, i que si hi ha un marit addicte, és un ésser disgustat, carregat de reuma i de manies. Elles saben tot això i molt més; de les fruites gustoses de la vida, només reculen quatre pallaroles d'un respecte afectat i protocolari.

Algú les descanta, perquè xerren elles amb elles de les seves coses, perquè són donades a una crítica sense pebre, perquè de vegades tenen el fetge tarat o arruguen el nas davant d'un corrent d'aire.

Tothom és bo per a retreure els seus petits defectes, però ningú veu la convulsió dramàtica dels seus nervis castigats, tot el feix de sacrificis i de comprensió que comporta el paper de característica que té quatre noies per casar, un marit que juga al dòmino i dos galifardeus amics de la procacitat i de la vida fàcil. Si a més a més aquesta senyora té un automòbil, té un gos i té principis, ja podeu estar segurs que la feina que se li gira, és d'un estira i arronça tan complicat, que qualsevol de nosaltres als cinc minuts es declararia inepte.

Jo he vist aquestes respectables dames fonent-se de calor a les platges, sota d'un para-sol de color de menta, ensopides, amb el somriure de la tristesa penjat als llavis, havent d'aguantar la facècia d'una noia ondulant com una anguila a la brasa, que ara sembla que té un nuvi definitiu. Les he vistes a les nits mig adormides, afadigades de "jazz" i d'estridències diabòliques, havent de digerir la fruita del temps; elles, que en la joventut s'havien permès una horxata i una processó de Corpus, ara fan una lleu protesta que acaba sempre essent una transacció davant de les cigarretes, de l'alcohol i de les novelles estúpides amb una dosificació vergonyant de pornografia.

Moltes d'aquestes dames han passat pel "polisson", per la mànega de pernil, i sobretot per la faldilla fins als talons. La moral també ha passat per aquestes etapes, i la que avui s'estila, naturalment que els ve una mica a repèl, però la gràcia de saber-se adaptar és llur gràcia.

Quan es van casar aquestes dames, els marits eren pobrets i alegrets, després ha vingut la gran fortuna, i les pobres característiques han hagut de fer l'aprenentatge de la riquesa fora de temps. I fer de ric i fer d'elegant, és una cosa difícil, molesta i desagradable per a les excellents senyores; això, encara que sembli una paradoxa que no té aguant, es pot demostrar amb molts exemples.

I tots els tinglados, i tots els equilibris, aquestes bones dames no els fan per elles, sinó que són manifestacions de llur tendresa il·limitada. Hi ha noies boniques com un sol que es pensen que tot el mèrit el duen a la pell, i no saben que l'incendi seria ineficaç si no hi hagués l'hàbil maniobra de la característica que els arranja les cartes.

L'altre dia, en un lloc d'estiueig llampant, vaig veure un ramat de criatures inoblidables; darrera del ramat, una mica toca-tardana perquè el reuma li era un "handicap", venia una senyora que havia tombat els seixanta. La pobra dama duia una faldilla curtíssima, el cabell blanc, a la garçonne, i el llavi una mica pintat. Anava així, amb un escepticisme absolut, amb una mala gana positiva, però... hi anava.

Jo accepto que aquesta dama era tan banal com es vulgui, però les arrugues de la seva pell despedien una fosforescència de tragèdia. Jo li hauria dit de bona gana: "Senyora, em penso comprendre-la perfectament, ¿però què vol fer-hi si els poetes són tan imbècils, si en aquest món que vivim hi ha tan poca tendresa?..."

Li hauria dit això o alguna cosa semblant, però, és clar que no li vaig dir res, perquè no m'agrada ficar-me allí on no em demanem, i fins fóra possible que la bona senyora s'ho hagués pres per una inconveniència.

JOSEP MARIA DE SEGARRA

Records del 98

Un bon amic ens convida a fer una excursió a les Bateries de Roses, situades al cim del puig de la Font dels Miquelets. Aquestes "Bateries" no són pas un record de la lluita amb la França renovelladora, en temps de la Revolució, ni una de tantes romanalles com va deixar en la nostra terra la guerra napoleònica: són de temps molt més propers, d'una època que nosaltres hem viscut: són del 98, l'any del "desastre". No tenen pas, per tant, un encís de cosa llunyana, sobre la qual puguem fantasiejar al nostre gust. Nosaltres hem conegut actors i espectadors dels esdeveniments que aleshores van tenir lloc. Molts d'ells viuen encara. No hi fa res, tanmateix, que les "Bateries" de Roses no puguin ésser vistes a través d'una llarga perspectiva històrica.

Des del pla, prop del moll, seguim el camí que mena al mas Marés. Aquest camí s'enfila i serpenteja entre olivars i vinyes. Arreu hi ha plantacions de vinya: àdhuc per un o dos ceps, és a dir, per una minsa collita, la gent d'aquestes terres s'ha enginyat a construir uns petits replans a la muntanya, amb uns graons de llosa damunt mateix del precipici. Sols per un instint pregon de la propietat individual, que ve dels passats llunyans, i per un amor ben arrelat al treball, podríem explicar-nos aquest esforç a fer productiu el terrer, allà on sigui, de vegades sense compensació real. El caràcter, la psicologia del terrassà, que això suposa, no podrien pas ésser transformades fàcilment.

En arribar al "Salt del Boc", no gaire lluny del mas Marés, deixem per uns moments el camí per anar a veure el dolmen de la Cobertella, que és sens dubte un dels més interessants que han estat descoberts a Catalunya. Es imposant, en la seva feixuga simplicitat, aquest monument megalític. Un hom no pot deixar de pensar en els homes que el bastiren. ¿Què no donaríem ara per poder evocar-los tal com foren, tal com varen sentir, tal com varen pensar, tal com varen viure?... Però si el més insignificant detall d'aquelles èpoques tan reculades dóna lloc a tantes discussions, si els prehistoriadors difícilment es posen d'acord sobre els problemes que el grau de civilització d'aquella gent planteja, ¿com podríem tenir la pretensió de donar-los vida, d'animar-los amb una guspira de pensament, de fer-los sorgir davant de la nostra imaginació, amb llurs necessitats i amb llurs passions, amb tot allò que constituí llur ésser obscur, concentrat i silenciós?...

* * *

Quan hem baixat de la Cobertella, deixem el camí del mas Marés i seguim el de les Bateries. Hi ha, gairebé a l'encreuament, un gran pi, rar en aquests paratges, solitari i solemne, d'esponerós brancatge avellutat. Més enllà del mas, albirem al lluny un bell tros de mar: és tot indecís, i si no fossin unes lleus pinzellades blanques, es confondria amb la blavor del cel. Té sempre, per a l'esguard i per a l'esperit, un inefable encís, de veure així, en la llunyania, una petita llenca de mar, plena de misteri.

Mentre pugem pel camí, després d'haver passat a la vora d'un petit bosc d'alzines sureres, veiem uns casalots fets malbé i abandonats, i més amunt, les Bateries. El company de ruta es recorda amb tots els detalls de quan foren construïdes: el 98, llavors de la guerra amb Nord-Amèrica, per al cas que els ianquis haguessin provat de venir fins a les nostres mars i convertir en una de llurs bases navals la magnífica badia de Roses.

També nosaltres recordem ben vivament aquella època. De cop i volta, dalt d'aquell cim, la trentena d'anys passats sembla que s'esborri completament. Erem molt joves aleshores; no sentíem pas encara la preocupació intensa dels greus problemes que commouen i sotraguegen els pobles; però recordem com la nostra sensibilitat, i potser també els articles inoblidables de Pi i Margall — home sol —, ens impediren, en aquelles precoces hores jovenissimes en què són possibles tots els contagis, d'ajuntar-nos a les multituds gregàries i de compartir la follia collectiva.

* * *

Les Bateries — tres plataformes per als canons, amb els corresponents polvorins i unes petites casernes — foren construïdes, com hem dit, al cim del puig dels Miquelets, en un lloc des del qual hom domina tota la badia. Des de dalt, en aquesta hora quieta de la posta, la badia apar un llac immens, i les barques dels pescadors i un gran vaixell que va cap a França, semblen embarcacions de joguina.

Mentre l'esguard s'esplaia en la contemplació de la mar, eternament bella i variable, reviuen en el pensament els dies de la "generació del 98", dels programes de regeneració nacional, dels anatemes apocalíptics de Costa — el noble lleó adolorit, encadenat a la seva roca de Graus —, de les pàgines desolades de Ganivet i Macías Picavea. Són dies molt propers i molt llunyans alhora. Tanmateix, tenen més fort encís les velles pedres del castell de la Trinitat, ungides pel record de les guerres de la Revolució i de Napoleó, que van rodolant, d'una a una, com desferres lamentables, vers la profunda mar blava...

JOAN DE PALAU

COMENTARI

Un rei esportiu

Jordi V és un rei que sempre m'ha agradat. Suara llegia que hom el considera el rei més esportiu d'Anglaterra de Jaume I ençà, i m'he complagut a llegir les seves gestes en aquell ram durant els seus lleures de monarca refinadament constitucional. Jordi V, és, primer de tot, un rei mariner, com el príncep anglès de la nostra cançó *A la vora de la mar — hi ha una donzella...* (Tinc una flaca pels reis marinera, més que no pas pels caçadors com Carles IV, o devots de les darreres festes circenses com Ferran VII.)

Sembla que a l'India les seves extraordinàries facultats de tirador van originar una admiració religiosa entre els indígenes. La cosa s'esdevingué al Nepal, en 1911. D'un sol projectil va abatre un tigre en dar el seu bot. El mateix dia va abatre de dos trets successius dos rinoceronts, i una mica més tard, d'un *doublé*, un tigre i un ós.. Els seus súbdits, meravellats, el van prendre per un semidéu, tot i la seva cara casolana de bon *gentleman-farmer*.

És clar que jo també admiro aquestes fetes, com els seus èxits al polo, etc.; però el que sobretot m'ha colpit és allò de les seves pesqueres. Sobretot de jove, hom el veia, sota la pluja o la neu, havent-se-les amb el salmó i la truita. I un dia (aquí ve el bo) va confessar a un amic que mai no era tan feliç com quan, amb tota tranquilitat, podia despendre tot un dia en la pesca. Aquell entreteniment li permetia de romandre tot sol, cosa que per a ell és una poc usual llaminadura, perquè durant les caceres segueix essent una víctima privilegiada de les exigències del cerimonial. Però en la pesca no hi ha res prescrit, i ningú no gosa destorbar-lo.

Què voleu que us digui! em plau aquest august sobirà de bona i honesta jeia que, entre una parença de semidéu i el dolç humà confort de la llibertat individual no vacil·la gota a triar el que més se li adiu.—J. C.

ELS CONFLICTES DEL TREBALL

Vaga a Dublín

Dublín, 15. — Per novoler acceptar una rebaixa en els jornals, han declarat la vaga 2.000 funcionaris dels transports públics.—Fabra.

Les negociacions de Manchester

Londres, 15. — La Conferència mixta convocada de representants dels patrons i dels obrers per tal de trobar una solució en el conflicte de la indústria cotonera durava encara a les ou de la nit, però se sap de bona font que ha recaigut acord previ sobre el que fa referència a la constitució d'un tribunal d'arbitratge.—Fabra.

El nou Govern finlandès

Helsingfors, 15.—Ha quedat constituït el nou Govern, sota la presidència del senyor Kallic, el qual pertany al partit agrari.

El senyoor Procope seguirà encarregat de la cartera d'Afers Estrangers.

Set dels nous ministres ja formaven part de l'anterior Gabinet.—Fabra.

Troballa arqueològica al Rif

Melilla, 15.—En les ruines descobertes a la càbila de Beni Ulichets ha estat trobat un forn de fosa de mineral de ferro.

Es tracta de l'únic forn complet d'aquesta època que existeix al món.

Aquest descobriment confirma la creença que els romans explotaren els minerals existents a la dita comarca.

EL LLORO

I... parla molt?
—No: no parla encara... però ja camina.

Mas & Roca
CAMISERS
16, Fontanella, 16 -- Porta-Ferrissa, 24
Camises Zefir i Popelin gran novetat

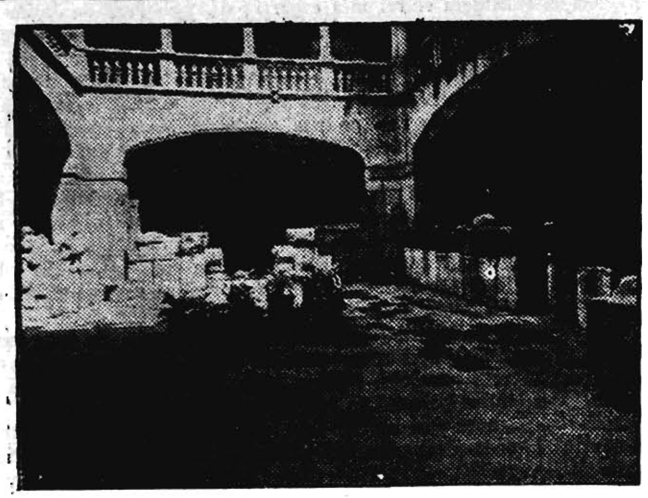

EL PATI DE L'ARXIU DE LA CORONA D'ARAGÓ

Bloc del transeünt

Ahir, per necessitat, no per luxe, vaig haver de tirar a l'estanc dues cartes per a l'interior, els trenta cèntims de franqueig de les quals se me'n tornaren quaranta, per obra i gràcia dels nous segells Exposició que hi vaig haver d'afegir. Davant meu, un senyor va pagar, per luxe, no crec pas que fos per necessitat, 9'60 pessetes, import de sis cigars havans. No li servo cap mena de rancúnia per això, al contrari; però jo vaig pensar: és ben trist que el pobre, en solament trenta cèntims, en doni deu per a l'Exposició, i el ric fumador d'havans no n'hagi de donar cap!...

No dic pas que se li hagués de fer pagar 3'20 ptes. (ço que li pertocaria, segons el que jo vaig donar a raó de cinc cèntims per cada quinze); però si alguna cosa; del contrari, aquest nou impost és molt injust i car.

Jo crec que els fumadors de bon gust, també podrien contribuir amb quelcom per a l'Exposició.

Els que aneu a París
NO OBLIDEU
que trobareu
LA PUBLICITAT
a tots els quioscos dels Grans Boulevards, de la Place de la Republique a la Madelaine
A la Place de la Bastille.
A la Place de Saint Michel (costat Metropolità)
Al Boulevard Saint Michel
Al Boulevard Sebastopol.
i a tots els grans quioscos de París

Obres completes de Verdaguer
VOLUM IV
Eucarístiques Al Cel
Preu: En rústega, Ptes. 4'00
" tela, " 6'00
Administració i venda:
Llibreria Catalònia
Telèfon 12456
Plaça de Catalunya, 17 BARCELONA

Llegiu LA PUBLICITAT, propagueu-la

NOTICIARI

LA PUBLICITAT
PREUS DE SUBSCRIPCIÓ

	Ptes.
Barcelona, mes	2'50
Península Ibèrica, trimestre	7'50
Amèrica llatina "	8'50
Altres països "	25'—

SERVEI METEOROLOGIC DE CATALUNYA

Situació general atmosfèrica d'Europa a les set del dia 15 d'agost de 1929:

Persisteix a tot l'occident europeu el règim anticiclònic, les pressions més altes del qual es registren a les Açores.

Unicament a Escòcia i Bàltica s'observen pressions poc inferiors als 760 millímetres.

A les Illes Britàniques i Noruega es registren algunes pluges.

A la resta de l'Europa occidental regna bon temps, amb cel nuvolós, llevat del sud de la nostra Península i Itàlia, on està serè.

Estat del temps a Catalunya a les vuit:

El cel està quasi tapat a Pallars, Baix Urgell, costa de Barcelona i camp de Tarragona, i serè a la resta.

Els vents són molt fluixos.

Les temperatures màximes d'ahir foren de 35 graus a Seròs i Tremp.

Al Pallars la mínima d'avui ha estat d'onze graus.

SERVEI METEOROLOGIC DE L'OBSERVATORI DE LA UNIVERSITAT DE BARCELONA. — Dia 15 d'agost de 1929. Hores d'observació: 7, 13, 18. Baròmetre a zero i al nivell de la mar: 763.1, 762.0, 761.6 mil·límetres; 1017.4, 1016.6, 1015.4 mil·libars. Termòmetre a l'ombra: sec, 23.9, 27.2, 24.9; humit, 20.1, 22.4, 21.5. Humitat (centèsimes de saturació), 60, 64, 72. Vent: direcció, Calma, SW., SW.; velocitat, 0, 1, 4. Estat del cel: quasi tapat. Classe de núvols: Cl-A-Cu; A-St-Cu; A-St-Cu. Temperatures extremes a l'ombra: màxima, 29.3; mínima, 21.0; ídem arran de terra, 20.2. Oscil·lació termomètrica: 8.3. Temperatura mitjana, 25.1. Precipitació aquosa des de les set del dia anterior a les set d'avui: mil·límetres de gruix, o sigui, litres per m.2: 00. Recorregut del vent en igual període: 80 quilòmetres.

Majestic Hotel
I RESTAURANT
Coberts a preu fix i a la carta
Orquestra
Salons especials per a Bodes, Banquets i Festes

L'Agrupació d'Alumnes i Ex-alumnes de l'Escola Abat Oliva efectuarà, diumenge vinent, una visita a les Escoles Professionals Salesianes de Sarrià. Lloc de sortida: Carretera de Sarrià, davant de les cotxeres dels tramvies, a les deu del matí.

El dia 31 del mes que som quedarà clausurada a la Biblioteca de l'Agrupació d'Alumnes i Ex-alumnes Abat Oliva (Marquès de Santa Anna, 4), l'Exposició fotogràfica que diversos consocis d'aquesta agrupació tenen installada de les fotografies fetes durant la darrera excursió efectuada a Mallorca. Pot visitar-se tots els dies feiners, de les set a les nou del vespre.

Paper mata-mosques "Fonquernie" Una fulla serveix tot l'estiu

ROBATORI AL CARRER DE LA PALOMA

Ahir al matí entraren tres individus a la casa número 8, primer pis, primera porta, del carrer de la Paloma, on l'estadant té establerta una botiga de compra-venda de màquines fotogràfiques. Els dits individus van simular que desitjaven comprar una màquina i, aprofitant un moment de distracció del propietari de l'establiment, se li llançaren al damunt i li donaren amb un instrument contundent un cop al cap que el va deixar sense sentits.

Els esmentats individus, aleshores, s'aprofitaren del desmai per cometre un petit robatori.

Segons el diagnòstic del metge que assistí el ferit, la lesió que aquest presenta és de caràcter lleu.

UN VIU

Francesc Batet ha presentat una denúncia contra un individu anomenat Amadeu Martorell Vidal, al qual va lliurar el denunciant 500 pessetes en concepte de fiança, i es va quedar amb la dita suma.

ARRIBADA D'UN AVIO ALEMANY

A l'aeròdrom del Prat aterrà un avió pilotejat pels aviadors alemanys Josep Von i Georg Paservaldt.

QUIOSC DE JOIERIA ROBAT

Al quiosc de joieria que el senyor Ramon Bernot té al carrer de Canuda es va cometre un robatori. Els lladres se n'emportaren joies per valor de 2.395 pessetes.

Volums sortits fins ara de la BIBLIA de la Fundació Bíblica Catalana:
I.—Antic Testament: GENESI. Exòde.
II.—Antic Testament: LEVITIC, NOMBRE, DEUTERONOMI.
XIII.—Nou Testament: ACTES DELS APOSTOLS - LLETRA ALS ROMANS.
Es ven a totes les llibreries a 10 ptes. en rústega, i 14 en tela.
Administració: — Llibreria Subirana.

JOIES VERITABLE OCASIO per a comprar a bon preu aneu a la Joieria Magriñà, Tallers, 41

DETENCIO DE DOS ALEMANYS QUE MOLESTAVEN UNA SENYORETA

Al carrer de Salmeron foren detinguts dos alemanys que cada dia esperaven en el mateix lloc i a la mateixa hora una senyoreta que acostumava a passar per allí.

Anit passada aquella noia anava acompanyada del seu promès, i com que els dos alemanys, malgrat això, insistiren en "piropejar-la", es promogué un gran avalot que acabà amb la detenció dels dos germànics.

ATROPELLS D'AUTOMOBIL

Al carrer del Bruc, cantonada al de Casp, un automòbil atropellà a Llorenç Mir Julià, de 17 anys, i li produí diverses lesions a diferents parts del cos. Fou assistit al dispensari del carrer de Sepúlveda.

— Davant l'estació del Nord un automòbil atropellà a Josep Navarro Granés, de 59 anys, dependent d'Arbitris municipals, i li causà lesions, de les quals hagué d'ésser assistit a la casa de socors de la Ronda de Sant Pere.

Xarop de
HIDOFOSFITOS SALUD
Enèrgic reconstituent aprovat per la Reial Acadèmia de Medicina i amb prop de mig segle d'èxit creixent contra la
ANEMIA
Demaneu
XAROP SALUD
per a evitar imitacions

A BADALONA UN CICLISTA ES AIXAFAT PER UN CAMIO

Abans d'ahir al migdia va ocórrer un sensible accident a Badalona.

El jove de 17 anys Fermí Sànchez Parra, que viu al carrer de Joaquim Duvi, número 10, de Badalona, en arribar davant l'Escorxador, a l'Avinguda d'Alfons XIII, tingué la desgràcia de topar i ésser atropellat per un autocamió. El dissortat individu fou recollit del sòl i traslladat al dispensari, on va morir a la poca estona d'ingressar-hi a causa de les gravíssimes ferides que havia rebut al cap.

Personat el jutjat a l'esmentat establiment, el jutge senyor Miquel Baniga Lucena ordenà l'aixecament del cadàver i el seu trasllat al Dipòsit, on li serà practicada l'autòpsia.

SOLER I TORRA Gmans.

BANQUERS

BITLLETS

Francesos, 26'80 per 100.
Anglesos, 33'10 ptes.
Italians, 35'80 per 100.
Belgues, 95'— per 100.
Suissos, 131'40 per 100.
Portuguesos, 0'28 pessetes.
Alemanya (Reichsmark), 1'63 ptes.
Austria (schilling), 0'95 pessetes.
Txecoslovàquia, 20 per 100.
Holandesos, 2'75 pessetes.
Grècia, 8'30 per 100.
Suècia, 1'78 pessetes.
Noruega, 1'78 pessetes.
Dinamarca, 1'78 pessetes.
Finlàndia, 16 per 100.
Romania, 4 per 100.
Bulgària, 4'50 per 100.
Turquia, 3'10 pessetes.
Estats Units, 6'82 ptes.
Canadà, 6'70 pessetes.
Argentins, 2'86 ptes.
Uruguais, 6'30 pessetes.
Xilens, 0'78 pessetes.
Brasilers, 0'75 pessetes.
Bolivians, 2 pessetes.
Colombians, 6'20 pessetes.
Peruans, 25 pessetes.
Paraguais, 0'10 pessetes.
Venezuela, 1'10 pessetes.
Japonesos, 2'90 pessetes.
Argelins, 26'55 per 100.
Egipte, 33'30 ptes.
Filipines, 3 pessetes.

OR

Alfons, 132 per 100.
Unces, 132 per 100.
4 i 2 duros, 132 per 100.
1 duro, 7'50 pessetes.
Isabel, 133 per 100.
Francs, 131 per 100.
Lliures, 33'25 pessetes.
Dòlars, 6'80 pessetes.
Cubà, 6'75 pessetes.
Mexicà nou, 133 per 100.
Venezuela, 131 per 100.
Marcs, 154 per 100.

ADVERTIMENT

Advertim a les persones que els interessi la publicació immediata de les notes que ens envien que els originals han de dirigir-se tots a la Redacció, plaça de Catalunya, 3, primer, abans de les nou del vespre. Els que ens arribin més tard d'aquesta hora o vagin adreçats a la impremta del diari, Barbarà, 11 i 13, no seran publicats fins al cap de 48 hores.

BORSA - FINANCES

Les grans empreses

per METRIOS

Hem dit alguna vegada que no crèiem que l'individualisme dels nostres productors sigui un obstacle invencible per a l'avenç de la nostra indústria, sobretot si és possible vèncer l'esperit de rutina i la manca de cultura econòmica que, al nostre entendre, són dos defectes principals que hom pot trobar en la majoria dels homes que dirigeixen les nostres empreses. Gairebé tots els negocis són a Catalunya, com s'ha retret sovint, una mena de patrimoni familiar, i quan els fills no posseeixen les qualitats de llurs pares decau la prosperitat de l'empresa pujada per l'esforç d'un home que no té continuadors. El que la continuïtat de l'empresa pugui ésser assegurada és una de les exigències de la producció moderna, i en dir continuïtat de l'empresa no volem dir que se segueixin els mateixos mètodes, sinó que l'empenta inicial no es deturi i que no hi hagi estancament. Per arribar a la gran empresa i a la producció en massa l'home d'iniciativa s'ha de desprendre del bagatge familiar, perquè la preocupació de tenir el negoci preparat perquè puguin portar-lo els fills obstaculitza l'expansió natural de moltes activitats. Reconeixem que això és difícil d'aconseguir a casa nostra, on l'instint de la propietat està tan desenrotllat, però no podem seguir un altre camí si volem organitzar les empreses en gran per lluitar eficaçment en el mercat interior i poder intervenir en proporció de les nostres forces en els mercats internacionals.

S'ha de deixar el camí obert als més aptes, i encara que suposem que el fill d'un bon capità d'indústria serà tant o més apte que el seu pare, no és fàcil que les seves iniciatives puguin descabdellar-se dins la mateixa empresa, perquè el més probable és que es trobin en oposició les idees del fundador i les del continuador, el qual ha de cedir davant la voluntat del pare. Als Estats Units veiem sovint que pares i fills dirigeixen amb èxit empreses diferents, i mai serà prou elogiat que es faciliti un camí per als joves que tenen esperit de lluitadors. S'ha constatat amb pessimisme que a casa nostra no han pogut descabdellar-se les grans empreses, i se n'ha volgut deduir una incapacitat racial per als afers de gestió dels negocis d'altri. Creiem que en això, com en moltes altres coses, hi trobaríem com a motiu fonamental una manca general de cultura. De cultura general i sobretot de cultura tècnica. Ja hem dit alguna altra vegada que la moderna generació de grans industrials s'ha format en els països més elevats en les escoles de ciències econòmiques, i encara que s'ens pot objectar que a casa nostra no n'existeix cap actualment que estigui preparada per emprendre l'educació completa de la joventut, si hi hagués una veritable afició per als estudis econòmics la iniciativa privada faria sorgir un instrument adequat. Tothom sap que molts pares destinen a l'exercici de la indústria o el comerç els fills que no han pogut seguir amb èxit una carrera, com si per a aquelles activitats tothom fos bo. Hi ha fabricants, també, que fan deixar els estudis als fills massa aviat, perquè creuen que l'escola millor és el treball dins la fàbrica. Amb aquest concepte especial de la cultura tècnica no és estrany que patim excessivament de la rutina, ni que es faciliti l'arrivisme de molta gent dotada d'una preparació innecessària.

Tenim exemples de grans empreses portades o intervingudes per gent de casa, i a l'estranger hom troba catalans que han establert o dirigit grans negocis, però no és gaire falaguer el resultat de moltes provatures que desvetllaven grans esperances, i d'altra banda veiem com cada dia es munten i descabdellen organitzacions importants a Espanya en les quals els nostres organitzadors no han tingut una intervenció preponderant. La manera com ha acabat la Transatlàntica no diu massa a favor nostre, i el fet de no existir un gran banc comercial català és ben significatiu. Cada etapa del progrés econòmic d'un poble exigeix màquines més perfeccionades i homes més ben preparats. I nosaltres no podrem mantenir la prosperitat actual ni hem de comprar les màquines a fora i veure com homes de més preparació han de venir d'altres contrades a organitzar les grans empreses que necessitem i no hem sabut crear.

Mercat d'Arboç

Ous, la dotzena, a 3'30 pessetes.
Conills, el parell, de 9 a 10.
Gallines, el parell, de 20 a 22.
Pollastres, el parell, de 14 a 18.
Anecs, el parell, de 18 a 20.
Porcs, un, de 60 a 70.
Garrofes, els 40 quilos, a 9'50.
Ordi, els 100 quilos, a 37.
Blat, els 100 quilos, a 49.
Vi blanc, grau i carga, a 2.
Vi negre, grau i carga, a 2.
Blat de moro, els 100 quilos, a [illegible]
Herps, els 100 quilos, a 45.
Favetes, els 100 quilos, a 47.

BORSA DE LONDRES

Nova York	[illegible]
Holanda	[illegible]
França	[illegible]
Bèlgica	[illegible]
Itàlia	[illegible]
Alemanya	[illegible]
Suïssa	[illegible]
Espanya	[illegible]
Dinamarca	[illegible]
Suècia	[illegible]
Noruega	[illegible]
Lisboa	[illegible]
Praga	[illegible]
Austria	[illegible]
Argentina	[illegible]
Rio Janeiro	[illegible]
Montevideo	[illegible]
Xile	[illegible]
Buenos Aires s. Londres	[illegible]

DADES FACILITADES PER LA CASA JOAQUIM SITGES PADROSA

ARTICLE MERCAT	MESOS	TANQUES Precedent	TANQUES D'avui	Alça	Baixa
Cafè Nova York	Setembre	14'08	14'20	12	
	Gener	13'27	13'48	11	
	Juliol	12'55	12'63	8	
Sucre Nova York	Setembre	2'01	2'05	4	
	Gener	2'16	2'21	5	
	Març	2'23	2'28	5	
	Maig	2'31	2'35	4	
Sucre Londres	Desembre	10.10 1/2	11.0	1 1/2	
	Març	11.0 3/4	11.3	1 1/2	
	Maig	11.5 1/4	11.7 1/2	1 1/2	
Blat Xicago	Setembre	133 3/4	135 1/8	1 3/8	
	Desembre	142 1/4	143 1/4	1	
	Maig	151 1/8	152 1/2	1 3/8	
Moresc Xicago	Setembre	100 1/2	101 1/2	1	
	Desembre	94 5/8	96 3/4	1 1/8	
	Març	98 3/8	100 5/8	2 1/4	
Blat Liverpool	Octubre	10.1 1/4	9.10		3 3/4
	Desembre	10.1 1/4	10.1 5/8	3/8	
	Març	10.4 3/4	10.5	1/4	

Metalls - Londres

	Precedent	D'avui	Alça	Baixa
Coure comptat	71.06.3	73.11.3	5.0	
" 3 mesos	75.11.3	74.08.9	7.6	
Estany comptat	208.06.3	208.11.3	5.0	
" 3 mesos	212.11.3	212.11.3		
Plom comptat	23.01.3	23.01.3		
" termini	23.02.6	23.02.6		
Spelter comptat	24.16.3	24.15.0		1.3
" termini	25.01.3	25.01.3		

MERCAT DE LLOTJA

CEREALS

BLATS

Aragó i Navarra nou... 49 a 49 1/2
Castella nou ... 48 " 48 1/2
Manxa nou ... 48 " 48 1/2
Extremadura nou... " 47
Penedès i comarca nou 49 " 49 1/2
Urgell nou... 49 1/2 " 50
(Preus en pessetes els 100 quilos, sense sac, damunt vagó origen)

MORESC, ORDI I CIVADA

Moresc nou ... 38 a 38 1/4
Ordi Extrem.ª i Manxa.
Ordi Urgell cmca nou. 38 " 38 1/2
Civada Extrem.ª nova. 30 " 30 1/2
Civada Manxa... ...
Escaiola, ... 80 " 82

ARROS

Bomba Calasparra.. ... 130 a 135
Bomba... ... 100 " 110
Selecte... ... 62 " 63
Matisat... ... 60 " 62
Benllonch O.. ... 59 " 60
Trencat ... 45 " 46
Farina d'arròs... 48 " 50

LLEGUMS

Llenties s. procedència. 105 a 130
Faves estrangeres ... 45 " 46
Faves Extrem.ª o And.ª 46 " 47
Faves Llobregat noves. 44 " 45
Favons Extrem. o And. 47 " 48
Favons estrangers nou. 44 " 47
Veces Segarra... ...
Veces Andalusia noves. 42 1/2 " 43
Erps. ... 41 1/2 " 42
Titus ... 39 " 41
Guixes... 43 " 44

MONGETES

Castella. ...
Mallorca noves ... 123 a 125
Prat noves.. ... 120 " 125
Urgell i comarca... 125 " 127
València. ... 125 " 127
Estranger s. classe ...

CIGRONS

Saüc. ... 185 a 195
Blancs ar. alf. 44/46... 120 " 122
Blancs ar. alf. 48/50... 110 " 112
Blancs ar. alf. 52/54... 105 " 107
Blancs ar. alf. 58/60... 98 " 100
Blancs ar. alf. 60/65... 95 " 97
Polons... 85 " 95
(Preus en pessetes els 100 quilos, amb sac, damunt carro Barcelona)

FARINES

Força... 75 a 80
Extra local.. 70 " 71
Corrent local... ...
Extra blanca Castella. 69 " 71
Intervinguda ... " 67
Blanca corrent Castella 65 " 66
Baixa ... 55 " 60
(Preus en pessetes, sac de 100 quilos damunt carro Barcelona)

DESPULLES

Número 3... 29 a 30
Número 4... 25 a 27
Segones. ... 21 " 22
Terceres ... 18 1/2 " 19
Quartes. ... 18 " 18 1/2
(Preus en pessetes, sac de 60 quilos, damunt carro Barcelona)

Menut (prims), ... 15 a 15 1/2
Segonet. ... 14 " 14 1/2
Segó ... 14 " 14 1/2
(Preus en rals la quartera de 70 litres, sense sac, damunt carro Barcelona)

ALTRES GENERES

GARROFES

Xipre ...
Negra Vinaroç. ... 41 a 41 1/2
Negra Castelló. ... 41 " 41 1/2
Negra Mallorca. ... 40 " 40 1/2
Roja ... 38 1/2 " 39
Eivissa... ...
Mallorca ... 34 " 34 1/2
(Preus en rals els 42 quilos, sense sac, damunt carro Barcelona)

Polpa remolatxa estr.ª
Polpa remolatxa país... 30 a 31
Turtó de coco... 35 " 37
Farina de linosa... 36 " 37
(Preus en pessetes els 100 quilos, amb sac, damunt carro Barcelona)

Alfals nou... 8 1/2 a 9
Alfals vell... 7 1/2 " 8
Palla Urgell ... 3 " 3 1/2
Palla curta... 3 1/2 " 4
Fulla d'olivera.. ...
Trepadella... ...
(Preus en pessetes els 40 quilos, damunt carro Barcelona)

OFERTES DIRECTES DE PROCEDENCIA

Ordis Extrm.ª o Manxa
Erps nous... a 36
Titus i guixes ... 35 " 36
Veces Màlaga... 38 1/2 " 39
Favons país nous... 42 " 43
Faves país noves... 30 1/2 " 40
Ordi Urgell i comarca 35 " 36
Civada Manxa... ...
Civada Extrem.ª nova... " 31 1/2
(Preus en pessetes els 100 quilos, amb sac, damunt vagó origen)

ARRIBADES

CENTRE COTONER DE BARCELONA

LIVERPOOL	Disp.	G.	M.	M.		O.	D.
Tanca anterior	1024	974	989	987	987	976	971
Obertura		971	979	984	Nom	972	Nom
Segon telegrama	1015	970	978	983	983	971	965
Tanca		967	975	980	980	968	964
Alça							
Baixa	9	7	7	7	7	8	7

NOVA YORK	Disp.	G.	M.	M.	J.	O.	D.
Tanca anterior	1815	1850	1873	1890		1815	1848
Obertura		1847	1867	1884			1842
Segon telegrama		1841	1862	1879			1835
Tanca	1800	1827	1847	1868		1799	1827
Alça							
Baixa							

NOVA ORLEANS	Disp.	G.	M.	M.	J.	O.	D.
Tanca anterior	1820	1841	1861	1874		1810	1839
Obertura		Nom	1855	Nom		1805	
Segon telegrama							
Tanca	1790	1825	1837	1851		1789	1817
Alça							
Baixa							

EGIPTE (Liverpool)	Sakellar N.	Sakellar G.	Upper N.	Upper
Tanca anterior	1580	1597	1100	
Obertura				
Segon telegrama				
Tanca	1577	1594	1095	
Alça				
Baixa				

Alexandria. Tanques del dia	A	O	D	F
Ashmouni	1998	2016	2002	2136
	J	N	G	M
Sakellar	2173	3205	3245	3293

DISPONIBLE EN PLAÇA

Good Middling (Standard Universal)
Texas — Orleans — Any Port
FESTA

Arrib. als EE. UU. en un dia. 11.000 b/s. contr 3.000 b/s. l'any ant.
Arrib. als EE. UU. des d'1 d'agost. 107.000 " " 48.000 " "
Vendes a Liverpool. . . . . 3.000 " " 5.000
Transferència . . . . . 4'84 3/4

ELS ESPORTS

MOTORISME

Segona sessió del "Dirt-Track", a l'Estadi

Ahir a la tarda tingué lloc a la pista de cendra de Montjuic la segona tanda de carreres amb pista plana. La fama del broadside i de la valentia i habilitat dels corredors estrangers que actualment es troben a Barcelona, s'ha escampat ben de pressa, i ha estat la causa que en aquest segon programa fos ben nombrós el públic que desitjava comprovar la certesa de tant d'espectacle i de tanta d'emoció com s'ha vingut anunsiant.

Els que assistiren dijous a l'Estadi no es poden pas considerar defraudats. Sigui que els corredors ja estan més familiaritzats amb la pista i en poden treure més rendiment, o sigui que en aquesta segona sessió estiguessin animats d'un esperit més combatiu, la realitat va ésser que les carreres foren molt disputades i que donaren lloc a la marca de temps molt bonics.

En el Match-Race Anglaterra-Irlanda, Ellist i Douglas feren filigranes, combatent en els viratges de tal manera, que el públic sentí l'emoció i la frisança, i els en sabé grat, i els ho demostrà amb insistents aplaudiments.

En la final de la carrera, Serath, Taft i Preston competiren amb molt brió i donaren lloc a unes tres voltes, durant les quals es marcà el millor temps amb un promedi de prop de 70 quilòmetres per hora.

En la primera semifinal de la carrera, Seratch, I en la sortida d'un viratge Stickpewich i Dallison, s'anaren acostant tant, que una màquina s'encastà a l'altra, i totes dues perderen el control i la direcció fins que s'estabellaren contra la xarxa de protecció que limita exteriorment la pista. La violència del cop fou tan enorme, que tots dos corredors i una de les màquines foren llançats, literalment, per damunt de la xarxa i dels pals de protecció.

Sticpewic i Dallison foren traslladats tot seguit a la clínica de l'Estadi, i més tard foren hospitalitzats.

Tenien fortes contusions a diverses parts del cos, i es ressentien de la violenta topada.

Aquest accident, que impressionà molt els espectadors, els dinà la sensibilitat i els predisposà a emocionar-se amb les altres carreres que seguiren.

En acabar, el públic estava ben satisfet de totes les emocions rebudes, i estava disposat a confirmar que el Dirt-Track és, per damunt de tot, un espectacle d'emoció.

Els resultats tècnics de les proves foren els següents:

INTENT CONTRA EL RECORD DE LES TRES VOLTES

(Sortida llançada)

Sid Hilton, 1 m. 22 s.

CARRERA HANDICAP

Primera eliminatòria:

Dallison, Hilton i Morris. Scratch i amb avantatges de 2" i 3" respectivament.

Classificació: Primer, Hilton, 1' 27" i 4-5; segon, Dallison, 1' 31"; tercer, Morrison retirat.

Segona eliminatòria:

Taft (scratch), Sticpewich (2" d'avantatge), Elliott (2" d'avantatge).

Classificació: Primer, Taft, 1' 25"; segon, Sticpewich, 1' 26"; tercer, Elliott retirat.

Tercera eliminatòria:

Clairmonte (scratch), Preston (1" d'avantatge), Sinclair (2" d'avantatge).

Classificació: Primer, Preston, 1' i 21"; segon, Sinclair, 1' 24"; tercer, Clairmonte retirat.

Primera semifinal:

Hilton, Dallison i Sticpewich.

Classificació: Primer, Hilton, 1' i 25"; segon, Sticpewich, 1' 26"; tercer, Dallison, 1' 29" 3-5.

Segona semifinal:

Taft, Preston i Sinclair.

Classificació: Primer, Preston, 1' 21" 4-5; Taft i Sinclair retirats.

Final:

Hilton i Preston.

Classificació: Primer, Preston, 1' i 25"; segon, Hilton, 1' 26".

(Els handicaps per a cada corredor han regit igual per a totes les proves d'aquesta carrera.)

MATCH RACE

(Carrera de desafiament)

Primera prova:

Primer, Elliott, 1' 29" 1-5; segon, Douglas, 1' 29" 2-5.

Segona prova:

Primer, Elliott, 1' 26" 4-5; segon, Douglas, 1' 27" 3-5.

Vencedor del Match Race, Elliott (Irlanda).

INTENT CONTRA EL RECORD D'UNA VOLTA

Taft, 25" 2-5.

CARRERA SCRATCH (SENSE AVANTATGE)

Primera eliminatòria:

Classificació: 1. Sticpewich, 1' 22" 4-5. 2. Dallison, 1' 28" 3-5; 3. Douglas, 1' 34" 2-5.

Segona eliminatòria:

Classificació: 1: Taft, 1' 22" 1-5; 2: Elliott, 1' 29" 2-5; Morris, retirat.

Tercera eliminatòria:

Classificació: 1: Preston, 1' 22" 1-5; 2: Hilton, 1' 25" 4-5; 3: Sinclair, 1' 27".

Primera semifinal:

Classificació: 1: Taft, 1' 24": Sticpewich i Dallison retirats per caiguda.

Segona semifinal:

Classificació: 1: Preston, 1' 26" 2-5; 2: Hilton, 1' 26" 4-5; 3: Elliott, 1' 31".

Final:

1. Taft, 1' 19" 3-5 (millor temps aconseguit fins ara sobre 3 voltes en el Dirt Track de l'Estadi. Promedi: 67'796). 2: Preston, 1' 20" 2-5.

CICLISME

LA XI VOLTA A CATALUNYA IV GRAN PREMI CITROEN

Prossegueixen amb tota intensitat els treballs preparatoris d'aquesta gran prova.

Tot fa esperar que l'afició ciclista va a delectar-se, els dies 8 al 15 de setembre vinent, amb els magnes resultats que s'esperen tenir d'aquesta carrera, cada any més popular, i cada any també més ben rebuda pel públic, que en forma de cooperacions presta a l'esmentada carrera el més generós reforç.

Ho demostra, entre altres coses, la darrera llista de subscriptors, que és la següent:

Moto Club de Catalunya, 75 pessetes; Baudilí Tous, 10; J. Barreres, del Bar La Pansa, 100; el senyor fill de P. Cisa, 10; Penya Rin, 100; R. Bergougnan, 50; Casa Lutetia, 50, i Porxes i Cirera, 25.

AMILCAR 6 H.P.

TIPUS SPORT — 3 PLACES

ES VEN BARAT

CASANOVES, 74, GARATGE

De més a més, com altres anys, els concurrents habituals als pals de la pista de Sans, també volen sumar-se a l'èxit de la Volta a Catalunya; els abonats a la llotja número 11, recaptaren i lliuraren a la Unió Esportiva de Sans, un lot de 22'40 pessetes, ofertes pels senyors R. Balletà, 5; J. Pujolras, 1; J. Rosés, 2; L. Blanco, 1; N. Plaza, 1; J. Font, 1; F. Miralles, 2; R. Cuscó, 1; J. Priu, 5; J. Guardiola, 1, i E. Porta, 3.

Es, doncs, de creure que en les successives reunions sorgiran altres generoscs donants per a la important carrera catalana.

* * *

Una delegació del Comitè organitzador estigué a Vic amb l'objecte de deixar ultimada la qüestió del control de ravituallament en la dita localitat en la sisena etapa, i trobà, com l'any passat, màximes facilitats per part del valuosos elements del F. C. Vic, que sempre s'ha sumat a les manifestacions esportives en la bella ciutat ausetana, i en el qual ressurt pels seus entusiasmes i activitat el senyor Manuel Sala.

* * *

També ha estat objecte de les oportunes gestions, molt afortunades, el control de ravituallament d'Olot en la cinquena etapa.

El Moto Club Olot ha volgut tenir cura, amb una espontaneïtat que l'enalteix, d'aquest treball, i comptant amb personnes de tants prestigis deportius com el senyor Candi Vinyeta, president, i el secretari, senyor R. Rossell, ha assegurat a la Unió Esportiva que el control serà magníficament organitzat, i els corredors i els auxiliars trobaran tota mena de facilitats per al proveïment.

CURSA CINEMATOGRAFICA

Aquest any, com els anteriors, es veu corresposta la simpatia que mereixen els ciclistes cinematogràfics amb els premis que les cases del ram ofereixen, la llista de primers donants del qual donem a continuació:

Juli-Cèsar, S. A.; Paramount Films, S. A.; Importacions Cinematogràfiques; Cinematogràfica Almira; Exclusives Diana; Ibèria Films; En Santiago Cost. (Propaganda Cinematogràfica); N'Isidor Sabater, id., id.; En Joan Portabella, id., id.; N'Ezequiel Moldes, adaptador de títols; En Francesc Mario-Bistagne (Novella setmanal cinematogràfica); En J. Freixes Sauri (Art i Cinematografia); En Francesc Lalsuerta, operador de l'empresa Triomf.

També contribueixen amb donatius les cases següents fora del ram:

Casa Automoto; En Josep Payarol, Sant Andreu de Palomar; Sres. Teixidor i López, id., id.; senyors Martín Guitart i Companyia, id., id.; senyors Lázaro i López, d'aquesta.

La Comissió queda sumament agraïda a tots aquells que hi contribueixen, així com a la Premsa que tan valuós ajut presta amb la seva collaboració.

ATLETISME

L. FERRER, VENCEDOR DE LA SISENA VOLTA A GRACIA

Com teníem anunciat, ahir amb motiu de la Festa Major de la barriada, va celebrar-se per sisena vegada la Volta a peu a Gràcia, sota l'organització del Club Deportiu Europa.

El recorregut era aproximadament de cinc quilòmetres amb l'ordre que segueix:

Sortida del camp del club organitzador; carrers de Sant Lluís, Cerdanya, Travessera, Torrent Vidalet, Astúries, Salmeron, Goya, Diluvio, Menéndez Pelayo, Còrsega, Bailén, Travessera, Cerdenya, Sant Lluís i arribada al lloc de sortida.

La sortida va ésser donada pel president del Club En Joan Mates, prop d'una hora de retard i va ésser presa per 44 concursants.

La cursa va P

La carrera va prendre ben aviat un bon aspecte per l'interès que existia entre els corredors d'endurse'n la victòria. De totes maneres, en arribar al carrer Bailen va ésser on prengué més competició, lloc on Ferrer va decidir-se a presentar la batalla amb un formidable atac el qual li va permetre el destacar-se de la resta de concursants, amb tot i els grans esforços efectuats per Ricart per no deixar-se passar.

La classificació general va ésser la següent:

1. Ferrer (Europa), 16 m., 36 s., 4-5.
2. Ricart (Molins de Rei).
3. Serra (Europa).
4. Sors (Europa).
5. Lleonart (Laietà).
6. Boloix (Egara).
7. Cutié (Espanyol)
8. Mestres (independent).
9. Albiol (independent).
10. Navarro (Europa).
11. Font (Espanyol; 12, Ramoneda (Premià); 13, Martí (Espanyol); 14, Hernàndez (Telefònica); 15 Casals (Sant Andreu); fins a 43.

CLASSIFICACIO JUNIORS

1. Lleonart (Laietà).
2. Boloix (Egara).
3. Font (Espanyol).
4. Ramoneda (Premià).
5. Martí (Espanyol).
6. Casals (Sant Andreu).
7. Minyana (Europa).
8. López (Telefònica).
9. Ventura (Espanyol)
10. Romero (Europa).

CLASSIFICACIO PER CLUBS

1. C. D. Europa, 30 punts.
2. R. C. D. Espanyol, 62 punts.
3. A. E. Telefònica, 115 punts.

L'organització excellent.

CAMPIONATS SOCIALS DEL REUS DEPORTIU

El Reus Deportiu ha celebrat els campionats socials d'atletisme els quals varen descabdellar-se amb remarcat èxit tant pel que toca a atletes com per a organització.

Heu-vos ací els resultats tècnics:

100 metres llisos:

Macip, 12", 3-5.
Randuà, 13", 2-5.
Sans, 13", 3-5.

400 metres valles:

Montaner, 1', 4", 3-5.

Salt d'alçària

Macip, 11'43 metres.
Montaner, 10'90 metres.
Serrat, R. A. C., 11'85 metres.

1.500 metres:

Torres, 4', 48", R. A. C.
Besora II, 4', 58".
Besora I.

400 metres llisos

Montaner, 58", 4-5.
Randuà, 1', 2".

Jabalina:

Sardà, 27'97 metres. R. A. C.
Serrat, 31'31 metres.
Banquer, 29'47 metres.

100 metres:

Macip, Miró, Randuà i Montaner, 51', 2-5.

110 metres valles:

Montaner, 22".
Macip, 22", 4-5.
Dasca, 23", 1-5.

Disc:

Montaner, 23'22 metres.
Dasca, 21'98 metres.
Macip, 21 metres.

200 metres:

Montaner, 26".
Macip, 25", 2-5.
Randuà, 27", 1-5.

Martell:

Miró, 10'22 metres. R. A. C.
Muray, 17'10 metres.
Serra, 16'50 metres.

800 metres:

Montaner, 2', 19", 2-5.
Torres, 2', 19", 4-5.
Martorell, 2', 27", 4-5.

Pes:

Dasca, 8'56 metres.
Montaner, 8'25 metres.
Randuà, 7'74 metres. R. A. C.
Banquer, 8'54 metres

Salt:

Randuà, 5'50 metres.
Macip, 5'4 metres.
Miró, 5'08 metres. R. A. C.
Serrat, 5'25 metres.

Perxa:

Gavaldà, 2'49 metres.
Sanagustí, 2'32 metres.
Torres, 2'10 metres. R. A. C.
Serrat, 2'49 metres.

4 X 400:

Macip, Randuà, Torres i Montaner, 4', 14", 2-5.

Exhibició marxa atlètica, per Enric Claveguera, del R. A. C. 1.500 m. Claveguera, 8', 28", 1-5.

FUTBOL

DEL NOU COMITE DIRECTIU DE LA FEDERACIO

Retalle mdel nostre collega "El Noticiero":

"Ayer se reunieron los delegados de los Clubs de primera categoría para ponerse de acuerdo ante la próxima asamblea sobre la elección de los representantes de la categoría en el Comité directivo de la Federación.

Se acordó aprobar la candidatura del señor Suñol para la presidencia, patrocinando la candidatura de los señores Plantada y Serramalera para ocupar los cargos de vicepresidente y secretario.

Como representante de segunda categoría se habló de patrocinar la candidatura del señor Trías."

EL JUGADOR MAURI A L'EUROPA

Sembla que després de la tournée de l'Europa per Canàries, el jugador Mauri, exespanyolista, i que actualment jugava a Castelló, s'ha decidit signar pel Club Gracienc.

BOXA

Alís, vencedor del francès Geo Bresset, per k. o.

Sant Sebastià, 15. — L'encontre de boxa entre Alis i el francès Geo Bresset tingué un ràpid desenllaç.

Als dos minuts de començat el combat, el francès rebé un cop als ronyons i quan es girà cap a l'àrbitre per tal de protestar, Alís el tirà a terra d'una terrible dreta, doblada d'una esquerra.

Vencé Alís per k. o.

S'anuncia que aquest boxador disputarà el campionat d'Europa amb el francès Marcel Thill.

El match de pesos mosca entre el francès Adorni i el basc Echevarría, acabà amb la victòria del darrer per punts.

Les Sardanes

A HORTA

Avui, divendres, a les deu de la vetlla, tindrà lloc als jardins del Lawn Tennis Club d'Horta una gran audició de sardanes, a càrrec de la cobla La Principal Barcelonina, la qual executarà el següent programa: "La fadrina endiumenjada", Mates; "La font de l'Albera", Morera; "Beq somrís", Mercader; "L'àvia i la néta", Mates; "La barca", Morera; "Catant la festa", Rimbau.

A HOSPITALET DE LLOBREGAT

Amb motiu de celebrar-se la festa major de la veïna ciutat d'Hospitalet, el Centre Catòlic d'aquella localitat ha confeccionat uns excellents programes de sardanes per a demà, tarda i nit, confiat a l'acreditada cobla empordanesa L'Art Gironí.

Diumenge tindrà lloc un gran festival de ballets i sardanes, a les sis de la tarda. Hi prendrà part el celebrat Esbart Folklore de Catalunya i la cobla Barcelona.

AQUEST NÚMERO HA PASSAT PER LA CENSURA GOVERNATIVA

Vola un jardí cap a vostè

quan destapa un flascó d'

Aigua de Colonia «Jardines de España»

Useu la barrejada amb l'aigua del rentamans, o en friccions en haver-se banyat. Finor, suavitat i perfum discret són qualitats que la fan preferible.

Flasco, 2.50. - Litre, 15 ptes. a tota Espanya

L'impost del timbre va a carrec del comprador.

PERFUMERIA GAL. - MADRID

Cultura

EL DOCTOR J. A. TRABAL A L'ATENEU POLYTECHNICUM

Avui, divendres, a les vuit del vespre, el doctor J. A. Trabal donarà en aquest Ateneu (Alt de Sant Pere, 27 principal) la seva anunciada conferència pública, la qual versarà sobre el tema "Esport, raça i pàtria".

CURSETS I CONFERENCIES

A l'Ateneu Enciclopèdic Popular, avui, divendres, a les vuit de la nit, continuarà el doctor Cosme Rofes l'explicació del curset de "Biologia experimental", referint-se a "El concepte de la vida a través de la Història".

PER A CASAMENTS I BATEIGS ANTIGA CASA

Capses de luxe

BARGUES

38 — SANT PAU — 38

SAO GUARDA-ROBA

de paper impregnat contra les arnes. Pessetes 1'50 sac. Format, 160 per 70 cm Pes, 110 grams. MULLER I COMPANYIA. Ferran, 32. "Villa de Parà", Barcelona. A les places on no tenen lloc de venda es trametran per correu certificat enviant 50 cèntims extra, per a franqueig

OC

Gaseta setmanal de Literatura, Art, Ciències i Esports, òrgan de l'activitat intel·lectual dels Països d'Oc

Corresponeu, si us plau, amb la vostra subscripció, a l'èxit d'aquest periòdic, el qual obre un camp vastíssim i nou a les lletres catalanes. Ompliu el present butlletí i trameteu-lo signat a: "OC", Via Laietana, número 28, 5.è, A. Barcelona.

BUTLLETI DE SUBSCRIPCIO

En ..... de ..... carrer ..... núm. ..... pis ....., us agrairà la tramesa de la gaseta "OC" i el cobrament ..... (1) de la seva subscripció.

..... de ..... de 1929

Signatura

(1) Trimestral, semestral o anual.

PREU: 14 pesseres l'any

FULLES D'AFAITAR VENUS

LA MILLOR I LA MES BARATA DE VENDA A TOT ARREU

TALLERS CITROEN DE B. Matas

Reparacions d'Automòbils

EL VOSTRE AUTOMOBIL hi pot ésser reparat ràpidament amb el mínimum de cost i amb tota garantia, mitjançant un utillatge i maquinaria modernissima

València, 149 - Telèf. 70692

BARCELONA

LES LLETRES

Informació catalana

* Crisi de caràcter?...

De Diari de Sabadell:

"Entre els comentaris produits arran del tema de la crisi del llibre, cal anotar el que fa referència a la crítica dels nostres llibres. Es evident que en general la crítica a casa nostra no ha arribat a un estat de maduresa i de seguretat, per a ésser, tant com un control, la veu autoritzada que guiés el públic de llibres.

Fins avui, la crítica, llevat de poques excepcions, ha estat, si més no, un auxiliar de la propaganda del llibre, i per aquest sol fet s'ha collocat en un pla d'inferioritat, les conseqüències del qual avui es troben. I entre una crítica entesa i una crítica interessada hi ha un bon tros de diferència, i per aquesta raó cal admetre que els crítics purs no han format escola, i sols han exercit una influència secundària.

El cas més greu que planteja l'anormalitat de l'absència de la crítica pura és que possiblement manca gent apta i competent, i això ha d'influir d'una manera alarmant en l'estudi de la nostra literatura, la d'èpoques passades i de la present. La bona voluntat ha d'amagar la insuficiència, així com l'escassa remuneració no permet que es trobin aquells escriptors capacitats per a una feina tan responsable. Això planteja un cas de perill, i és de doldre que no el sapiguem evitar.

Serà útil d'insistir, doncs, en què no existeix una veritable funció crítica. El mateix avançament literari de casa nostra ha trobat desprevinguts una bona colla d'escriptors—parlem en termes generals, i sobretot fora del radi de la capital—que s'han vist obligats a escriure crítiques sense preparació ni amb els elementals coneixements que l'ofici reporta. La crítica feta per intuïció no ha de donar més del que dóna; és un servei de propaganda i no res més. L'estudi profund, sense els particularismes polítics, religiosos o morals de qui la fa, seria la crítica ideal. No avalar-lo amb el principi d'un gran desinterès i d'una força intelligent no és fer gran cosa."

* *De* Diari de Granollers:

"En bona hora s'ha destapat la polèmica. Tot ell ò que s'escrigui i es comenti referent a llibres és estimable. Tot ajuda a propagar-lo, fins i tot les crítiques rebentaires, escrites sense to ni so i sí solament amb mesquinesa d'esperit.

Havem llegit i continuarem llegint les atinades reflexions que distingits amics, homes bregats en l'art d'escriure i de l'edició, vénen publicant en la premsa catalana. Entre tantes coses dites hom hi veu a bastament bategar l'anhel performador, que els empeny a què la nostra literatura i les nostres biblioteques esdevinguin coses sòlides.

Però el que ens empeny a redactar aquestes ratlles són les dues preguntes inicials. Tot i que es procuri pretendre amagar la crisi del llibre, nosaltres afirmaren que aquesta és evident, i no precisament una crisi que pugui sostenir-se, sinó una crisi ruïnosa per als editors. Cal, però, que en mig d'aquest pessimisme econòmic fem relluir l'esplendent brotada que dóna fruits a bastament i compensa les despeses dels que tenen cura d'assaonar quiscun que altre plançó arrelat, que en direm biblioteca.

La crisi del llibre va lligada íntimament a la crisi de caràcter. El caràcter en general ha canviat per complet en el nostre poble, com ha canviat arreu dels pobles civilitzats. L'individu no canvia de temperament, però sí canvia de caràcter, el qual s'emmotlla a les circumstàncies i segueix el temps i les seves evolucions.

D'una banda les nostres biblioteques pateixen de burgeses. Aquest esperit que s'ha aferrat en la nostra literatura i que els nostres escriptors continuen corrent: ha passat d'època. Hom dóna massa caràcter pairal i fins i tot massa localisme, per no dir ruralisme, a totes les manifestacions literàries. Sense pretendre desterrar aquelles escenes casolanes i que la vida i costums pairals siguin descrits en els nostres llibres, convé, però, convenir que els autors catalans han de fitar llur mirada en un horitzó més ample. L'ambient localista ha esdevingut una cosa insípida; l'emoció que avui el lector cerca en les planes dels llibres no hi traspua com traspua arreu en la literatura estrangera. Malauradament la nostra literatura ha patit sempre d'aquest mal. Convé reaccionar, seguir el temps que al seu compàs deu viure l'home.

Un altre factor importantíssim de la crisi del llibre és la manca d'orientació. Els dirigents de les actuals biblioteques pateixen sovint de la pressió de les anomenades "capelletes". Si això per a algú té valor, és tan minso que convidria fugir-ne. El director d'una biblioteca ha d'ésser un home de caràcter definit i entès: bella prova del que diem és l'èxit aconseguit per les "Edicions Proa", al cap de la qual figura persona tan entesa com En Puig i Ferreter. Aquest és un exemple a imitar, defuig d'aquelles conveniències de la "colla" que exercint una coacció a l'amic l'obliguen a donar al públic volums que decepcionen el lector, cosa que malmet l'afició dels que han començat a trobar gust amb els nostres llibres.

Les reedicions—sense necessitat—massa corrents entre nosaltres són un altre mal. Convé abans de reimprimir una obra d'assegurar-se de la necessitat de reimprimir-la. Sovint hem pogut constatar que havent-hi exemplars sobrers d'un llibre s'ha llançat al mercat una altra edició dins una altra biblioteca, feta sols amb l'afany d'eventuals beneficis explotant el nom conegut del seu autor. Això succeeix d'una manera extraordinària amb els clàssics més populars. Sembla que no n'hi ha prou amb la tasca que s'practicant la F. B. M. que altres pretenen sortir-li al pas amb edicions que el que fan és solament desorientar els compradors.

Totes aquestes energies valdria més que s'esmercessin en altres camps de la literatura. Si la producció dels nostres autors és poca, hom pot recórrer a la traducció de les obres cabdals dels mestres estrangers. Aquesta és una font inesgotable, on pot abeurar-s'hi el més assedegat, i així també s'ajudà a la formació d'aquest caràcter que apar passi una crisi de fatals conseqüències.

La crítica, també en estat crític, pateix de la coacció de l'amistat, de la pressió del grup on hom es desenrotlla. Però aquest punt és per a nosaltres el menys important. Treta l'atenció que hom ha de dedicar-li; restant-li autoritat davant del públic; posant-lo en evidència; que la crisi de caràcter la pateixen els que mancats de condicions es llancen a empresa tan difícil. Aconseguit això, haurà passat la crisi del llibre com una boira d'agost, que és presagi de mals averanys."

NOTES DE SOCIETAT

Amb el fi d'adquirir les darreres novetats en camiseria i sastreria ha sortit en el seu acostumat viatge de compres cap a l'estranger el nostre particular amic senyor Francesc Arderiu.

Els Tribunals

La qualificació de la pausa pel crim del carrer de Trafalgar

El lletrat senyor Pou i Sabater, defensor de Josefa Fuertes, processada per la mort del seu marit, comesa al carrer de Trafalgar, ha tornat qualificada la causa que contra l'esmentada Josefa Fuertes se segueix per parricidi.

En el seu escrit, el senyor Pou i Sabater analitza els fets com una baralla entre el matrimoni, provocada pel marit, degut als mals tractes que el difunt donava a la processada, la qual, obrant en legítima defensa, donà diversos cops a Antoni Oñoro, que li ocasionaren la mort.

El lletrat defensor aprecia un delicte de parricidi, amb les eximents de responsabilitat de l'article vuitè del Codi, i a més la bogeria de la processada, per la qual cosa demana l'absolució.

L'escrit acaba sollicitant de la Sala que la vista tingui lloc a porta tancada.

Del crim de Santa Coloma

El jutge de la Concepció, que instrueix el sumari pel crim ocorregut a Santa Coloma de Gramanet, del qual resultà víctima l'obrer Ignasi Duran, va anar a la presó a ampliar la indagatòria al processat Miquel Pi.

L'objecte d'aquesta diligència era aclarir on menjà el detingut aquell dia i com invertí el temps fins que descobrí el Duran, ferit.

Sembla que el Duran es va mantenir en la seva actitud de seguir negant, i res en concret no es pogué aclarir del que es pretenia.

Un d'aquests dies es practicaran noves diligències.

La falsificació de bitllets del Brasil

Com es recordarà, de resultes del descobriment de la falsificació de bitllets de Banc del Brasil, les diligències del qual instrueix el jutjat del Sud, fou ofert el procediment que marca la llei al Govern brasiler, perquè pogués prendre part en la causa.

Per via diplomàtica ha contestat el Govern del Brasil que accepta aquest ofertment, i que el cònsol del Brasil a Barcelona serà l'encarregat de nomenar els seus representants.

Aquesta causa avial passarà a l'Audiència, a menys que les parts acusadora o defensora demanin alguna nova diligència.

ASSENYALAMENTS PER A AVUI

Tribunal Industrial

Antejudicis, a les deu: Número 911: per reclamació de salaris de l'obrer Ramon Torrents contra el patró Antoni Gallardo. — Número 912: per reclamació de salaris de l'obrer Miquel Pelacals, contra el patró Josep Balanyà. — Número 913: per accident del treball de l'obrer Joan Fabra, contra el patró Jaume Grau i Hispània. — Número 914: per accident del treball de l'obrer Ezequiel Maestre, contra el patró Sebastià Fonoll. — Núm. 915: per accident del treball de l'obrer Josep Garrigós, contra el patró Geraman i Roure i un altre. — Número 864: per accident del treball de l'obrer Josep Garcia, contra el patró Pujades i Jorba i La Unión y El Fénix.

Jurats patrons: Busquets, Cortès i Cunillera; obrers: Tardà, Oliva i Arcos.

A Vilassar de Mar ha estat trobat el cadàver del notari de Barcelona senyor Alfons Grande Canosa

Des del diumenge al matí, faltava del seu domicili, carrer de les Corts, núm. 651, el notari d'aquesta capital senyor Alfons Grande Canosa.

Aquell dia, a dos quarts de dues de la tarda, anà a la Plaça d'Urquinaona el senyor Grande, segons sembla, per a lliurar una escriptura a un client seu, diligència que realitzà. A comptar d'aquell moment, no se'n sabé res més.

Dilluns, el fill del senyor Grande, acudí als centres oficials per saber si es tenia alguna notícia que al seu pare li hagués ocorregut alguna desgràcia i en vista que les seves gestions eren infructuoses, presentà la corresponent denúncia per desaparició del seu pare, facilitant les dades corresponents a l'hora que sortí del seu domicili, la roba que portava i altres detalls.

Diumenge al matí, els mossos d'Esquadra de Vilassar de Mar, trobaren en aquella platja, i en el lloc conegut per "Les Roquetes", el cadàver d'un home i en donaren compte a llurs superiors.

Practicades les oportunes diligències, donaren per resultat que es tractava del senyor Grande.

El seu fill, senyor Lluís, va anar ahir al matí a Vilassar per fer-se càrrec del cadàver i conèixer detalls de la desgràcia de què hagi estat víctima, puix que tant ell com la seva família ignoraven que es proposes anar a aquella platja, i en conseqüència desconèixen en absolut les circumstàncies un tant misterioses que de moment volten el fet.

El senyor Grande comptava 64 anys i no se sap que sofrís cap malaltia crònica, ni que es trobés sota el pes de cap preocupació que hagin pogut induir-lo a llevar-se la vida.

El jutjat de Vilassar, instrueix les corresponents diligències per aclarir l'ocorregut.

El moviment marítim

VAIXELLS ENTRATS

Vapor espanyol "Mallorca", amb càrrega general i 126 passatgers, de Palma.

Vapor espanyol "Oyarzun", amb carbó, de Yuminhau.

Vapor anglès "Ponano", amb càrrega general, de Liverpool.

Vapor espanyol "Monte Toro", amb càrrega general i 74 passatgers, de Maó.

Vapor espanyol "Cabo Creus", amb càrrega general, de Villagarcía.

Vapor espanyol "J. J. Sister", amb càrrega general i 260 passatgers, de València.

Vapor espanyol "Altube Mendi", amb càrrega general i vuit passatgers, de Vigo.

Vapor espanyol "Canalejas", amb càrrega general, d'Alacant.

Vapor noruec "Auxsvard", amb càrrega general, cap a Nova York.

Vapor espanyol "Manuel Arnús", amb càrrega general i 146 passatgers, de Cristòbal.

Vapor anglès "Ouldmuir", amb carbó, de Glasgow.

VAIXELLS DESPATXATS

Vapor espanyol "Magallanes", amb càrrega general, cap a Cristobal.

Vapor espanyol "Montevideo", amb càrrega general, cap a Fernando Poo.

Vapor italià "Silvia Tricovich", amb càrrega general, cap a Tànger.

Vapor italià "Eudora", amb càrrega general, cap a Oporto.

Vapor espanyol "Monte Toro", amb càrrega general, cap a Maó.

Vapor espanyol "Mallorca", amb càrrega general, cap a Palma.

Vapor espanyol "Manuela C. de R.", amb càrrega general, cap a Cartagena.

Vapor espanyol "Delfin", amb càrrega general, cap a Gandia.

Vapor espanyol "Andraka Mendi", amb càrrega general, cap a Bilbao.

AQUEST NÚMERO HA PASSAT PER LA CENSURA GOVERNATIVA

BARCELONA I L'EXPOSICIÓ-1929

Un extraordinari de "El Noticiero Universal"

Ahir començà "El Noticiero Universal" la publicació dels seus números extraordinaris—rotogravat i una primera pàgina en color, reproducció del cartell—dedicats a l'Exposició. Publica cinc pàgines de vistes de les diverses seccions i dues pàgines de text. En el davantal anuncia encara nous projectes.

El IX Congrés de Química Industrial

Del 13 al 19 d'octubre vinent tindrà lloc a la nostra ciutat el IX Congrés de Química Industrial, que anualment organitza la prestigiosa entitat francesa "Société de Chimie Industrielle" de París.

Per primera vegada se celebra aquesta importantíssima manifestació científico-industrial fora de països de llengua francesa, com habitualment venia fent-se. Cal agrair a la Cambra Nacional d'Indústries Químiques l'haver aconseguit la celebració d'aquest acte a Barcelona, durant el qual tindrem el goig d'estatjar un bon nombre de personalitats científiques d'arreu del món.

A continuació donem compte del programa definitiu que ha confeccionat el Comitè executiu que presideix el senyor Antoni M. Llopis, president, alhora, de la Cambra Nacional d'Indústres Químiques.

En vinents edicions anirem informant sobre aquest Congrés Internacional, que, segons totes les aparences, revestirà una importància poques vegades superada per altres manifestacions anàlogues.

Treballs. — Diumenge, dia 1 d'octubre, a les deu de la vetlla: Poble Espanyol (Exposició Internacional de Barcelona). Recepció dels congressistes i de llurs famílies.

A dos quarts d'onze: Vetllada artística a honor dels delegats estrangers.

Dilluns, 14 d'octubre; a les onze: Escola d'Enginyers Industrials. Fotografia general dels congressistes.

A dos quarts de dotze: Escola d'Enginyers Industrials. Sessió d'obertura del Congrés, sota la presidència del ministre del Treball i Previsió, senyor Aunós. Conferències: "L'estructura molecular: la química i la vida", per M. H. E. Armstrong, eminent professor de l'"Imperial College of Science and Technology". "La Universitat i la Indústria", pel senyor Enric Moles, president de la Societat Espanyola de Química i Física i catedràtic de la Universitat Central.

A la una: Escola d'Enginyers Industrials. Reunió dels presidents i reporters de seccions.

A dos quarts de cinc: Reunió de les seccions del Congrés.

A les set: Casa de la Ciutat. Recepció dels congressistes i llurs famílies.

Dimarts, 15 d'octubre, a les deu: Escola d'Enginyers Industrials. Diada de les indústries minerals. Reunió de les seccions 6, 7 i 8.

A les quatre: Reunió de les seccions 6, 7 i 8.

A les sis: Conferències: "La indústria dels adobs químics a França", per M. Louis Hasckpill, catedràtic a la Universitat d'Estrasburg.

A les nou: Banquet ofert per l'Exposició de Barcelona.

Dimecres, 16 d'octubre, a les deu: Escola d'Enginyers Industrials. Diada dels combustibles. Reunió de les seccions 3, 4 i 5.

A les sis: Conferència. "Cap a la solució del problema dels petrolis nacionals", pel senyor César Serrano, president de la Comissió Permanent d'Assaig de Materials.

Dijous, 17 d'octubre, a les deu: Escola d'Enginyers Industrials. Reunió de les seccions del Congrés.

A les quatre: Exposició de Barcelona: Palau de Projeccions. Reunió dels presidents i reporters de seccions.

A dos quarts de cinc: Exposició de Barcelona: Palau de Projeccions. Fotografia dels delegats estrangers.

A les cinc: Exposició de Barcelona: Palau de Projeccions. Sessió de clausura del Congrés, sota la presidència del marquès d'Estella, president del Consell de ministres. Conferències: "La química-física i la biquímica aplicades a l'estudi de la fertilitat de les terres de cultiu", pel senyor Antoni de Gregorio Rocasolano, rector de la Universitat de Saragossa. "La catalisi i la química moderna", per M. P. Sabatier, degà de la Facultat de Ciències de Tolosa, membre de l'Institut.

A les nou: Hotel Ritz. Banquet oficial sota la presidència del general Primo de Rivera.

Visites a les fàbriques. — Divendres, 18 d'octubre: Grup I. A dos quarts de nou: Sortida en autocar cap a Vilanova i Geltrú. Visita a les fàbriques de "Productes Pirelli, S. A.", manufactura de cables elèctrics i articles de cautxú. A la una: Dinar a l'Hotel Terramar, de Sitges.

Grup II. A les nou: Sortida en autocar per a la visita de la Refineria de petroli de la Companyia de Petrolis, S. A. (C. A. M. P. SS. A.).

Grup III. A tres quarts de deu: Sortida en autocar per a la visita de la Manufactura Tèxtil L'Espanya Industrial.

Grup IV. A les tres: Sortida en autocar per a la visita de la fàbrica de ciments portland Companyia General d'Asfalts i Ciment Portland Asland, de Montcada, i de materials per a la construcció Uralita, S. A., de Sardanyola.

Grup V. A les tres: Sortida en autocar per a la visita de la fàbrica de cervesa S. A. Damm.

Excursió a Montserrat. — Dissabte, 19 d'octubre:

Grup A. Sortida de Barcelona en autocar a dos quarts de nou.

Grup B. Sortida de Barcelona pel ferrocarril del Nord a tres quarts de nou.

A la una: Dinar a Montserrat.

Les revetlles de Miramar

Dimecres a la nit es reuniren a Miramar gran nombre de distingides persones per tal de celebrar animadament la revetlla de l'Assumpció.

Sota l'arc lluminós de les pèrgoles una multitud de joves parelles es lliuraren a les delícies del ball fins a primeres hores de la matinada. Amenitzaren la festa dues notables orquestrines, les quals interpretaren els ballables preferits per la joventut elegant.

Per a dissabte vinent es prepara una altra aristocràtica revetlla, amb variades festes, a la qual es proposen concórrer conegudes persones de les nostres colònies estrangeres, acompanyades de diverses personalitats que es troben a Barcelona amb motiu de l'Exposició.

Govern Civil

SENSE NOTICIES

El governador civil va manifestar als periodistes que no tenia cap nova per donar-los.

A PALMA DE MALLORCA ES DETINGUT UN LLADREGOT D'AUTOMOBILS

Segons telegrama rebut a la Direcció de Policia, a Palma de Mallorca ha estat detingut Lluís Lazan, que estava reclamat per diversos jutjats per furts d'autos.

Fa pocs dies arribà a Barcelona en un auto robat a València i se'l pogué vendre tot seguit. Desaparegué de Barcelona en un altre auto furtat a la Rambla de Catalunya.

CINEMA

NOTES OFICIOSES

UNA ASCENSIO HISTORICA

El Mont Cervin no és el cim més enlairat dels Alps, però és el més difícil de superar, car els seus escarpellats vessants gairebé verticals han estat sempre un obstacle molt difícil de vèncer. Quan ja tots els més elevats cims alpins havien estat abastats, només aquell es mantenia inviolat, i molt sovint els audaços que s'atrevien en l'empresa perdien la vida en els abruptes pendissos o en els insondables abims de la muntanya formidable.

Es a l'any 1865 que l'anglès Edward Whymper aconseguí per primera vegada que la petjada de l'home trepitgés aquell desolat cim, fins aleshores insuperat, i que la seva mirada victoriosa dominés des d'aquella alçària el panorama meravellós que s'estén des de la cadena dels gegants alpins fins a les càlides aigües de la Mediterrània que enllà limiten l'horitzó.

En la pel·lícula "El drama del Mont Cervin" no solament es veu fidelment reproduïda la història de la famosa ascensió, sinó que a les seves peripècies tècniques cal afegir una acció dramàtica d'alçària, relacionada amb la vida i les passions dels protagonistes de l'expedició, que, sense treure res a l'interès artístic del film, li dóna aquella emoció que els públics exigeixen en totes les grans produccions.

L'escultural i eminent artista Marcella Albani i Lluís Trenker interpreten els principals papers dramàtics en el film, i ha resultat una veritable joia cinematogràfica el conjunt dels indrets únics en el món, de la sensacional acció dramàtica i dels artistes, tots ells molt ben compenetrats de llur paper i de llur missió artística.

MR. WILLIAM FOX EN VIES DE FRANCA CONVALESCENCIA

(Reproduit del "Exhibitors Herald World".)

"Mr. William Fox, conegut magnat cinematogràfic, escapà miraculosament d'un seriós accident automobilístic que posà la seva vida en greu perill.

Sortosament el perill ha desaparegut.

Milers de telegrames procedents de tots els recons del món manifesten la seva íntima satisfacció pel bon aspecte que ha pres la malaltia de l'eminent personatge.

La posició de Mr. Fox i la seva decisiva influència en la indústria cinematogràfica és universalment coneguda. A despit de la seva llarga existència de treballs i lluites, conserva Mr. Fox l'esperit i l'escomesa de la joventut.

La seva encertada visió dels negocis i de l'esdevenidor del cinema fan que les seves indicacions i consells siguin presos en la més alta consideració, i serveixen de norma a tots els interessats en el gegantesc negoci.

Es una veritable fortuna que la sort hagi conservat la vida de l'admirable Mr. Fox. La seva desaparició hauria deixat un buit molt difícil d'emplenar.

Nosaltres, fent-nos eco del general sentir, volem palesar la nostra més íntima satisfacció pel ràpid guariment de Mr. Fox, el talent, el consell i l'experiència del qual són d'inapreciable valor per al descabdellament i el progrés de la formidable indústria que tan encertadament presideix."

L'ACCIDENT DE WILLIAM FOX :: EL XOFER MOR INSTANTANIAMENT

L'accident ocorregut el dia 17 de juliol a Long Island, en una perillosa cruïlla de la carretera de Westbury, Mr. William Fox i el seu amic Jacob Rubestein anaven en un Rolls Royce, conduït pel xofer Joseph M. Voyes. La topada tingué lloc en una corba contra un Chrysler, conduït per Miss Dorothy Kane, a la qual acompanyaven les seves germanes Mildred i Agatha Kane. El Rolls volgué evitar la topada desviant-se cap a la cuneta, però sense poder frenar a temps, voltejà i quedà completament bolcat.

Voyes, el xofer, morí instantàniament, i Mr. Fox i el seu amic sofriren diverses ferides superficials, escampades per tot el cos, i perderen molta sang. Immediatament es verificà una transfusió de sang, i hom en tenia una altra de preparada per a un cas d'urgència.

LES ACCIONS DE LA FOX TORNEN AL SEU LLOC

A les primeres notícies de l'accident les Accions de la Fox sofriren una baixa de 92-3'8 a 87. Immediatament després de conèixer-se la veritable situació del ferit i el seu satisfactori estat d'ànim, les coses tornaren al seu lloc.

Mr. William Fox té actualment 50 anys. Es natural d'Hongria. Anà als Estats Units quan encara era un noi. Per espai de 25 anys dedicà totes les seves activitats al negoci d'espectacles, comptant-hi la producció de films i la direcció d'una llarga cadena de teatres.

Fou el primer a veure les probabilitats de produir pel·lícules amb la mateixa regularitat que les obres teatrals. La seva fortuna personal s'aprecia en 35 milions.

Presideix actualment la Fox Film Corporation, Fox Theatre Corporation i la Fox-West Coast Theatres.

Té una assegurança de vida de 6.400.000 dòlars.

EXPOSICIONS D'ART

SALA PARES
Exposició del grup d'artistes de la SALA PARES

GALERIES LAIETANES
CORTS CATALANES, 613
Pintura, escultura, antiguitats, objectes d'art, etc.
Exposició permanent

ESTUDI ARENYES
CORTS CATALANES, 670
Quatre obres mestres d'A. Fabrés, T. Moragues, Pahissa i E. Serra. Estudis de Llimona i Mserlera, i Ibuixos d'Aranda.

LA PINACOTECA
PASSEIG DE GRACIA, 34
Exposició permanent de pintura antiga i moderna. Gravats i reproduccions. Marcs i motllures d'art.

MARIA ESCLASANS
PIETAT, 10 (darrera la Catedral)
PIETAT, 10 (darrera la Catedral)
Compra-venda de ANTIGUITATS I OBJECTES D'ART

SALA BUSQUETS
PASSEIG DE GRACIA, 56
Mobles i objectes d'art
Exposició general de pintura

SALA BARCINO
V. GARCIA SIMON
Rambla de Catalunya, 29
Exposició permanent de pintura i escultura. Marcs, motllures, gravats i objectes per a presents.

GALERIA AÑES
Quadros de collecció i decoratius
PORTA-FERRISSA, 6, PRAL.

Municipi

Cessió de terrenys per a un mercat a la barriada de "Can Baró"

Diumenge vinent, dia 18, a les onze del matí, se celebrarà amb tota solemnitat l'acte de la cessió d'un gran solar per a construir-hi un mercat, a la zona de "Can Baró".

El solar està enclavat a l'Avinguda de la Verge de Montserrat, cantonada al carrer de França, el lloc més cèntric per a l'objecte a què se'l destina. El mercat de "Can Baró" afavorirà no tan sols els veïns de l'esmentada barriada sinó també els de La Salut, muntanya del Carmel i Guinardó.

En els mateixos terrenys del mercat hom pensa demanar al Municipi que hi sigui installat un quarter de la guàrdia urbana i bombers.

Deixeu dir!!

En tres dies s'han venut 3.150 exemplars de CANÇONS DE REM I DE VELA, de Josep M. de Segarra, publicades per "Les Arts Estranyes".

LA DONA, LA MODA I LA LLAR

Sardines a la italiana

Per a preparar-les es necessiten una llauna de sardines, trossos de pa torrat amb mantega, pebre i julivert picat.

Es tira l'oli de les sardines dins d'una paella. Si en cal més se n'hi afegin de cru. Quan està ben roent hi tiren les sardines i es fregeixen de pressa fins que siguin lleugerament rosses. Es treuen i es col·loquen damunt les torrades calentes i se les espolsa amb pebre o caiena i el julivert picat.

Constitueix aquesta variació de les sardines en conserva un bon acompanyament per al te.

Llegiu "La Dona Catalana", surt cada divendres. 30 cnts.; amb suplement de novella, 40 cnts.

Capell de llana beige amb un penjant que fa de mocador

La vida religiosa

Sants d'avui.—Sant Joaquim, pare de la Verge Maria; Sant Roc, confessor, i Santa Simplicià i Eleuteri, bisbes.

Sants de demà.—Sant Jacint, confessor; Sant Lliberat, abat, i companys màrtirs; Sant Mamet, màrtir, i Sant Paü i Santa Juliana, germans màrtirs.

Quaranta Hores.—Avui: Església parroquial de Sant Agustí.

Hores d'exposició.—De les sis del matí a dos quarts de vuit del vespre.

Demà: A la mateixa església, de dos quarts de set del matí a dos quarts de vuit del vespre.

Comunió reparadora.—Avui: Basílica de la Mercè.

Demà: Església parroquial de Santa Anna.

Cort de Maria—Avui: Nostra Dona del Carme, a les Jerònimes, a Santa Anna o a Santa Maria de Mar.

Demà: Nostra Dona dels Desemparats, a la Basílica del Pi, a Betlem o a Sant Agustí.

Adoració Nocturna. — Avui: Torn de Sant Ignasi de Loyola, a la parroquial de Sant Martí del Clot.

Vetlles en sufragi de les ànimes del Purgatori.—Avui: Torn de la Verge del Carme.

Demà: Torn de Nostra Dona del Sagrat Cor.

TANDA D'EXERCICIS A NÚRIA

Del 9 al 15 de setembre se celebrarà una tanda d'exercicis a Núria.

Es reserven per a aquesta tanda 60 places. Donatiu mínimum: primera classe, 60 pessetes; segona classe, 45.

A LISEUX ES CONSTRUIRA UNA GRAN BASILICA DEDICADA A SANTA TERESETA. I S'ORGANITZA UNA PEREGRINACIO

El dia 26 del vinent mes de setembre se celebrarà a Liseux la benedicció i collocació de la primera pedra de la gran Basílica que s'erigirà a honor de la tan popular Santa Teresa del Nen Jesús, coincidint tan solemne acte amb les importants festes missionals que se celebraran en aquella ciutat en la segona quinzena del mes vinent.

Amb tal motiu el Foment Nacional de Peregrinacions, de Figueres (Girona), ha disposat l'itinerari de la pietosa expedició que realitza del 27 al 30 del mes de setembre en forma que hom inverteix un dels dies d'estada a París, o sigui el 26, per assistir a la cerimònia de collocació de l'esmentada primera pedra a Liseux, poguent així mateix els devots de Santa Teresa satisfer llur devoció envers la floreta del Carmel.

Les persones a les quals interessi la pietosa ruta per a visitar importants santuaris, poden dirigir-se a l'esmentada entitat organitzadora, qui facilitarà a correu-secult tota mena d'informes.

ESTRANGER

LA CONFERENCIA DE LA HAIA

Müller, restablert, s'interessa per les negociacions de La Haia

Berlín, 15. — El senyor Müller, ja molt refet de la seva malaltia, ha celebrat una llarga entrevista amb el secretari d'Estat, i s'ha ocupat, particularment, del curs de les negociacions de La Haia. — Fabra.

La qüestió rhenana

Colònia, 15. — En una entrevista concedida a un collaborador de la "Gaseta Popular de Colònia", el president de l'Administració de la província renana, senyor Fuchs, va declarar que l'esmentada província no pot complir la seva tasca d'ésser mitjancera entre Alemanya i França, només en el cas que la liquidació de la guerra no deixi clavar una agulla en la seva carn.

L'evacuació completa—segueix dient el senyor Fuchs—és la pedra fonamental de la pau real, i per això la província renana està forçada a oposar-se a tota Comissió de control per a les tres zones.

Repetí després els arguments exposats en altres ocasions sobre aquest afer i digué que la província renana vol posar-se al servei de la pau i que això exigeix la seva llibertat.—Fabra.

Una carta de Snowden

La Haia, 15. — S'assegura que el senyor Snowden ha escrit una lletra al senyor Jaspar, com a president de la Comissió Financiera de la Conferència, insistint en pro de les reivindicacions contingudes en la moció que va presentar la setmana passada, en el sentit que siguin rectificades les xifres senyalades per a Anglaterra, a compte de les reparacions. — Fabra.

Desmentiment

Brusselles, 15. — El corresponsal de l'Agència belga a La Haia desmenteix categòricament el rumor que el senyor Snowden hagi enviat al baró Houtart una carta demanant que la Comissió financiera prengui immediatament una decisió sobre la moció britànica.

L'esmentat Baró, segons l'esmentat corresponsal, no ha rebut cap carta d'aquesta mena del senyor Snowden.—Fabra.

Els delegats s'ocupen de les peticions britàniques

La Haia, 15. — El delegat belga senyor Branqui ha visitat aquest matí el senyor Snowden, probablement per a informar-lo de les primeres explosions fetes pels delegats francesos, anglesos, japonesos i italians, amb el propòsit de trobar un mitjà de satisfer les peticions britàniques.—Fabra.

El senyor Francqui ha informat després als senyors Briand, Cheron, Loucheur i Pirelli, del resultat de la seva gestió.

Aquesta darrera reunió ha durat dues hores.

Ha estat confirmat que el senyor Snowden ha adreçat al senyor Jaspar una nota en la qual es fa remarcar l'interès que aquests canvis d'impressions podien tenir per a resoldre les reivindicacions britàniques, abans de dissabte. — Fabra.

Un sopar

La Haia, 15. — Ahir a la nit, el ministre del "Foreing Office", senyor Henderson, va oferir un sopar als senyors Snowden i Stresemann. — Fabra.

Les converses privades

La Haia, 15. — El dia d'avui s'ha distingit en els circols de la Conferència de Governs, per una intensa activitat, encara que discreta.

Les converses entre ministres d'una part i funcionaris d'una altra, han estat continues tot el dia.

El senyor Briand ha conferenciat llargament aquesta tarda amb els seus collegues els senyors Cheron i Loucheur, per tal d'acabar definitivament la posició del govern francès pel que fa a les reclamacions d'Anglaterra en ço que fa referència al Pla Young.

A les sis de la tarda el president del Consell de ministres francès ha rebut, igual que ahir, al seu saló, els representants de Bèlgica, Itàlia i Japó, els quals eren acompanyats pels principals experts de les respectives nacions. La reunió ha durat una hora i es guarda la més absoluta reserva sobre l'objecte i el resultat d'aquestes deliberacions.

Tanmateix pot assegurar-se que la delegació francesa, el matelx que les altres ja esmentades, no han pas modificat el més mínimum llur actitud, ja definida els primers dies de la Conferència.

El Pla Young va ésser elaborat després de l'acord unànime dels dotze peritis, i fou acceptat sense reserves per cinc governs sobre un total de sis.

Els governs francès, belga, italià i japonès segueixen pensant que el Pla Young ha d'aplicar-se d'acord amb les conclusions dels experts.—Fabra.

Snowden, intransigent

Londres, 15. — Diuen de La Haia a l'Agència Reuter que l'actitud del senyor Snowden, en enviar una lletra al baró Houtart, és considerada com una prova que el senyor Snowden està decidit a esborrar la impressió sobre que pensi abandonar les pretensions que ha formulat.—Fabra.

GRAN BRETANYA

EL BANC D'ANGLATERRA DEMANA UN CREDIT

Nova York, 15. — El "Times" creu saber que el Banc d'Anglaterra, a conseqüència d'haver-li estat retirat pel de França una important partida d'or, està gestionant del "Federal Reserve Bank", de Nova York, que li sigui obert, eventualment, un crèdit de 250 milions de dòlars. — Fabra.

Nova York, 15. — "The New York" creu saber que les reserves el Banc d'Anglaterra han baixat al nivell més baix, i que han estat entaulades negociacions amb el Banc Federal de reserva per a la contractació d'un empréstit de 250 milions de dòlars. — Fabra.

Londres, 15. — Tractant del crèdit americà, el qual es diu que ha estat concertat amb el Banc d'Anglaterra, es fa remarcar en els cercles financers que l'esmentat Banc d'Anglaterra tenia concertats crèdits amb el Banc de Reserva Federal, des de l'any 1925, en el qual any el patró or fou restablert, mitjançant importants quantitats que no havien encara estat utilitzades.—Fabra.

Londres, 15. — El diari "Evening News" desmenteix el rumor publicat en alguns diaris de Londres, i recollit per la Premsa dels Estats Units, que fa referència a la negociació, per part de França i d'Anglaterra, d'un important empréstit amb la Banca General dels Estats Units, per tal de cobrir la baixa soferta per les reserves angleses d'or. —Fabra.

EL REI JORDI PRESIDEIX UN CONSELL PRIVAT

Londres, 15. — Per primera vegada d'ençà que caigué malalt, el Rei ha presidit avui la reunió del Consell privat.—Fabra.

MORT DE RAY LANKESTER

Londres, 15. — Ha mort el molt conegut savi Ray Lankester. — Fabra.

MORT DEL GENERAL HORNE

Londres, 155. — Lord Horne, un dels generals més famosos de l'exèrcit britànic que havia fet la guerra europea, va morir ahir gairebé sobtadament, a la seva residència de Stirkoke Caithness.

Procedia de l'arma d'artilleria, a la qual havia introduit diverses millores de caràcter tècnic.

Durant l'últim període de la gran guerra comandava el primer cos de l'exèrcit anglès a França.

Era íntim amic del mariscal Douglas Haig.

Acabada la guerra fou promogut a general superior, i li fou concedit el títol de Par i una subvenció de trenta mil lliures esterlines.

Tenia 68 anys. — Fabra.

FRANÇA

LA COLLITA DE BLAT

París, 15. — Diu el diari "Le Matin" que la collita de blat a França s'anuncia magnífica i superior a totes les precedents.

S'obtindrà una xifra "record", car segons els càlculs serà de 100 milions de quintars, mentre que el promedi de consum del país és de 90 milions. — Fabra.

ALEMANYA

CLAUSURA DEL CONGRÉS DE PUBLICITAT

Berlín, 15. — El Congrés Internacional de Publicitat que ha tingut lloc a aquesta capital, ha estat clos avui.—Fabra.

UN EX-PRINCEP ACCEPTA LA CONSTITUCIÓ DE WEIMAR

Berlín, 15. — La "Gaseta de Voss" anuncia que el príncep Frederic Waldeck de Pyrmont, ex-príncep regnant de l'esmentat Estat prendrà part en les festes commemoratives de la proclamació de la Constitució.

Els diplomàtics contrabandistes d'estupefaents

San Francisco, 15. — L'antic oficial consular xinès Yin Kao i la seva muller, complicats en la qüestió de contraban d'opi, han estat embarcats avui cap a Xina, on hauran d'ésser jutjats per l'esmentat delicte.—Fabra.

LA LIMITACIO DELS ARMAMENTS NAVALS

La pròxima Conferència

Nova York, 15. — Segons el "New York Times", la conferència oficial del desarmament naval és possible que se celebri abans de fi d'any, tal volta el mes de desembre.

Encara no ha estat fixada la data, però quant al lloc que és farà, hi ha moltes probabilitats que s'escolleixi Londres. — Fabra.

Londres, 15. — Als círcols autoritzats es declara que les negociacions entaulades amb el Govern de Washington respecte el desarmament naval, segueixen en forma satisfactòria.

Es creu que el senyor Mac Donald podrà anar a Amèrica el vinent mes d'octubre, després de la reunió de l'Assemblea de la Societat de Nacions.—Fabra.

L'AERONAUTICA

El "Comte Zeppelín" emprèn el raid cap a Toquio

Berlín, 15. — El dirigible "Graff Zeppelin" ha sortit aquest matí a les 4'30, iniciant el seu raid a Tokio. — Fabra.

Sobre Nuremberg

Berlín, 15. — Comuniquen de Nuremberg que el "Zeppelin" ha volat per damunt aquella ciutat a les 6'45. Es esperat a Berlín, cap allà les deu del matí. — Fabra.

Sobre Berlín

Berlín, 15. — A les deu cinquanta del matí ha passat sobre aquesta capital el dirigible "Comte Zeppelin" volant a poca alçària i en excel·lents condicions, voltat per nombrosos avions. —Fabra.

Cap a Rússia

Berlín, 15. — El dirigible "Comte Zeppelin" ha passat per Stetin a les 12'8 i per Gdansk a les 15.

Després ha desaparegut en direcció Est. Ha anunciat que les condicions meteorològiques eren dolentes a Rússia, segons les informacions rebudes a bord del dirigible.—Fabra.

La "Volta a les capitals" Un raid

Orly, 15. — La challenge turística per a avions, ha acabat amb la classificació següent:

1. Lombardi, en 15 hores; 2, Bataille; 3, Kwer; 4, Weiss; 5, Carberry; 6, Miss Spooner; 7, Mazzotti; 8, Metti; 9, Benazzatti; 10, Carpaldo; 11, Guasetti; 12, Finat, i 13, Liberatti. — Fabra.

Cuba - Mèxic - Estats Units

Guatemala, 15. — Els aviadors guatemaltecs Granados i Merlen varen arribar ahir, a les cinc de la tarda, a l'aeròdrom d'Aurora, després de llur viatge per Cuba, Mèxic i Estats Units. — Fabra.

Guatemala, 15. — El vol realitzat pels aviadors guatemaltecs Garcia Granados i Merlem, que ha estat efectuat en magnífiques condicions, comprenia l'Havana, Washington i Mèxic, capitals a les quals l'aparell aterrà i on foren els aviadors objecte d'una afectuosa rebuda.

A l'aeròdrom de La Aurora es trobaven tots els membres del Govern i una enorme gentada. — Fabra.

Els aero-ports flotants

Nova York, 15. — Segons notícies fidedignes, la creació de ports oceànics per a l'aviació va prenent forma concreta. Dues entitats han començat a construir grans planxes que seran juntades a la badia de Delawars, i formaran a Cap del Rei el primer port oceànic. — Fabra.

Un servei regular Amsterdam - Batàvia

La Haia, 15. — El dia 12 de setembre serà inaugurat un servei aeri regular i quinzenal entre Amsterdam i Batàvia. — Fabra.

Accident a l'estany de Berre

Marsella, 15. — Un avió ha caigut a l'estany de Berre. Han estat retirats dos dels seus ocupants, molt greument ferits i es procedeix a la recerca d'altres tres que han quedat sota l'aparell. — Fabra.

La Copa Schneider

París, 15. — El periòdic "Paris Midi" diu que segons noticies de fon que mereix tota la confiança, el Govern italià ha fet construir amb el més gran misteri dotze hidroavions gegantins que ha tramès al circuit de Zeebrudge, on té que ésser disputada la Copa Schneider. — Fabra.

No ha estat possible d'extraure els aviadors que caigueren al Berre

Marsella, 15. — Prossegueixen els treballs de bussos a l'estany de Berre, on va caure ahir un avió.

Avui ha estat possible extreure de l'aigua l'avió, i s'ha vist que la carlinga era buida, la qual cosa demostra que els dos aviadors que manquen foren precipitats fora de l'aparell en el moment de la caiguda.

Malgrat dels treballs que des del primer moment que ocorregué l'accident s'han vingut fent, no ha estat possible trobar els cadàvers dels aviadors esmetats.—Fabra.

L'"Ocell Groc" a Atenes

Atenes, 14. — L'avió "Ocell Groc" ha arribat a aquesta capital a les 14'30. L'aparell reprendrà el vol dissabte al matí cap a Constantinoble.—Fabra.

L'equip italià per a la Copa Schneider

Roma, 15. — Ha quedat format l'equip italià que ha de prendre part a les proves de la Copa Schneider, el qual equip serà comandat pel tinent coronel Bernasconi, organitzador i cap de l'Escola aèria de velocitat.

L'esmentat tinent coronel, no prendrà part personalment a les proves amb l'objecte d'assegurar millor la direcció de l'equip. — Fabra.

El senyor Snowden ha adreçat una carta al baró Houtart, de la qual es dedueix que no està gens disposat a transigir. Per una altra nota que ha tramès al senyor Jaspar, sembla que espera que les peticions britàniques hauran estat satisfetes o rebutjades abans d'acabar la setmana

El "Comte Zeppelín" ha emprès el vol cap al Japó

Ha dimitit el ministre portuguès d'Afers estrangers

Segons l'Agència Reuter, les forces soviètiques han passat la frontera manzuriana

A Jugoslàvia, ha estat concedida una amnistia pels delictes de premsa

Els rebels veneçolans han assetjat la ciutat d'Orinoco

El Banc Obrer i Agrari, de París, ha estat clausurat

ELS REBELS VENEÇOLANS

Han assatjat la ciutat d'Orinoco

Londres, 15. — De Nova York comuniquen a "Le Temps que els insurrectes veneçolans, comanants pel general Castaosco, han ocupat les afores de la ciutat d'Orinoco, la situació de la qual és compromesa.

Les forces rebels que han establert el setge de la dita ciutat, són molt nombroses.

El mateix despatx diu que el general Urbina s'ha atrinxerat amb les seves forces a la regió de Xacavaca.—Fabra.

L'AFER DEL BANC OBRER I AGRARI DE PARIS

L'establiment ha estat clausurat

París, 15. — El jutge que intervé en les denúncies presentades contra l'Administració del Banc Agricola-Obrer, ha segellat les oficines de l'esmentada entitat i ha nomenat els experts encarregats de revisar la comptabilitat. — Fabra.

Un escorcoll

París, 15. — La policia ha practicat un escorcoll al Banc comunista d'obrers i pagesos. — Fabra.

ELS ESPORTS

Les proves del velòdrom d'Oerlikon

Zuric, 15. — Aquesta tarda han tingut lloc al velòdrom de Oerlikon les eliminatòries per al Campionat del món de mig fons.

El resultat de les eliminatòries ha estat el següent:

Primera sèrie:

1.—Sawall, alemany, en 1 hora 31 minuts 30 segons.

2.—Grassin, francès, en 1 hora 31 m. 34 s.

Els corredors Torricelli, italià, i Leddy, holandès, s'han retirat.

Segona sèrie:

1.—Paillard, francès, en 1 hora 28 m. 31 s.

2.—Benoit, belga, en 1 hora 30 m. 32 s.

3.—Manera, italià, a 5 voltes.

4.—Lauppi, suís, a 11 voltes.

Tercera sèrie:

1.—Krewer, alemany, en 1 hora 30 m. 41 s.

2.—Linart, belga, en 1 hora 30 m. 45 s.

El suís Suter, s'ha retirat.

Han quedat classificats per la final, que tindrà lloc diumenge, els tres guanyadors de les sèries. — Fabra.

La travessia del llac de Lausanne

Ginebra, 15. — La nedadora holandesa senyoreta Leibrand ha assolit la travessia nedant del llac de Lausanne.

L'esmentada senyoreta, que ja era campiona de la travessia del Zinderzee, ha establert amb la seva proesa el record mundial en aigua dolça. — Fabra.

LA DICTADURA IUGOSLAVA

Amnistia pels delictes de premsa

Belgrad, 15.—Amb motiu del bateig del príncep Pau, el rei ha concedit una àmplia amnistia pels delictes de premsa.

També es concedirà indult total o parcial per a les penes de caràcter militar. — Fabra.

Els arxiducs d'Habsburg, en viatge de propaganda

Londres, 15. — Els arxiducs Antoni i Francesc d'Habsburg Borbó, a bord de l'avió "Espanya", han sortit aquesta tarda de l'aeròdrom de Stag Land.

Comissionats pel comte de Güell, president del Patronat Nacional de Turisme espanyol, emprendran un creuer aeri, visitant les principals capitals europees, en les quals, després de saludar les autoritats i el personal de les ambaixades, legacions i Consulats d'Espanya, faran propaganda de les Exposicions de Barcelona i de Sevilla.

Han estat acomiadats pel delegat del Patronat del Turisme i de les Exposicions a Londres, Sr. Bosch, i diverses personalitats de la colònia espanyola.

Els lords majors de Southampton, Bristol, Birmingham i Manchester, preparen recepcions i banquets a honor dels illustres viatgers, els quals, a bord del seu avió, passejaran els colors d'Espanya per les nacions europees. — Fabra.

Bristol, 15. — Els arxiducs Antoni i Francesc d'Habsburgo-Borbó, a bord de l'avió ""Espanya", han arribat aquesta tarda a l'aeròdrom de Filton, situat als votants d'aquesta ciutat.

Han estat rebuts pels aviadors civils i els caps de l'aviació.

Demà seran rebuts pel Lord Major de Bristol, el qual els convidarà a esmorzar.—Fabra.

LA RUPTURA XINO - SOVIETICA

No hi ha hagut ruptura d'hostilitats

Londres, 15. — Notícies de la Mandxúria asseguren que tot el que s'ha vingut dient de ruptura d'hostilitats entre xinesos i russos, manca de fonament. — Fabra.

Presos que fan la vaga de la fam

Kharbin, 15. — Els 39 funcionaris soviètics detinguts per les autoritats xineses quan l'escorcoll al Consolat rus d'aquesta població, han començat la vaga de la fam, com a protesta de llur detenció, que ja dura deu setmanes, i malgrat la qual cosa, no han estat sotmesos a procediments judicials. — Fabra.

Les forces soviètiques han passat la frontera

Londres, 15.—L'Agència Reuter diu saber, per notícies de font oficial que procedeixen de Mukden, que les tropes soviètiques han ocupat dos llocs importants a la frontera xinesa, prop de Ksabarovk. — Fabra.

EL GABINET PORTUGUES

Ha dimitit el ministre d'Afers estrangers

Lisboa, 15. — Ha presentat la dimissió del seu càrrec, el ministre d'Afers Estrangers. — Fabra.

El motiu de la dimissió

Lisboa, 15. — Ha estat publicada una nota oficiosa sobre la dimissió del senyor Coelho, del seu càrrec de ministre d'Afers Estrangers, el qual atribuí a un error de les autoritats locals, l'homenatge que es va retre al cementiri de Prazedes, en record del seu pare, i que l'actual ministre considerà des del primer moment com un greuge personal que se li féu.

La dimissió li ha estat acceptada pel president del Govern. — Fabra.

Darrera hora

DE BARCELONA

TURISME MARITIM

La sisena sortida de Viatges Blaus ha constituït un sorollós èxit

Ahir s'efectuà l'anunciada visita a les illes Medes organitzada amb gran encert per "Viatges Blaus", la qual es portà a terme en el magnífic vaixell de la Cia. Transmediterrània "Infanta Beatriz", de 10.000 tones i 2 hèlixs.

L'anunci que l'esmentada excursió es faria en aquest vaixell ha estat la causa que fossin més de 800 persones les que s'afanyaren a inscriure-s'hi, per disfrutar d'un viatge amb totes les comoditats possibles.

Un xic retrassats a l'hora anunciada per a sortir l'"Infanta Beatriz" llevà ancles magestuosament a les set del matí i deixà endarrera el port de Barcelona i anaren apareixen als nostres ulls tots els poblets de la nostra costa i passà per Blanes, Lloret, Tossa, Sant Feliu de Guíxols. El vaixell en passar per davant els saludava amb els tocs de sirena els quals eren contestats des de terra amb banderes. Ha fet un sol esplèndit durant tot el viatge i estava la mar plana com la mà.

Ovirem al lluny Palamós i seguidament Tamariu, i per fi les famoses illes Medes, terme del nostre viatge. Perquè els passatgers poguessin fer-se càrrec de la preciositat d'aquestes illes, el vaixell va donar una volta completa a les illes i enfocà la proa altra vegada vers Palamós, punt terminal de la nostra excursió.

En arribar a Palamós, foren rebuts per una gran gernació que ens donava la venvinguda. Els excursionistes ens distribuirem per a dinar i passar la tarda.

A les sis la sirena de l'"Infanta Beatriz" avisa als excursionistes que ja era arribada l'hora de tornar cap a casa, cosa que férem amb aquella reçanca que se sent quan es deixa un lloc on s'han passat unes hores agradables.

A la tornada ha fet tan bon temps com durant el viatge d'anada. En el rostre de tots els excursionistes es reflexava l'alegria del viatge. Vàrem arribar a Barcelona a les dotze de la vetlla.

Una cosa que hom ha trobat a mancar és que a l'anada en el vaixell no hi havia manera de distreure un xic el passatge jove. El va distreure amb aquells jocs tan coneguts, com el pare barbasser, etc., etc.

A la tornada ja fou una altra cosa; el tercet de bord no va parar de tocar durant tot el trajecte i també s'organitzà un animadíssim ball. A més, un grup de cantors de l'Orfeó Pàtria, de Molins de Rei, ens féu les delícies i ens deixà oir unes cançonetes admirablement cantades.

I com a final, direm que amb aquesta sortida Viatges Blaus ve a consolidar una vegada més la ja reconeguda fama que té en l'organització d'aquestes sortides.

HOME MORT PER UNA MAQUINA DE TREN

Ahir una màquina de maniobres va atropellar l'obrer electricista de la Companyia M. S. A. Andreu Navarro Gómez, i li produí tan greus ferides que va morir al cap de poca estona.

VIATGERS

En l'exprés de França arribaren ahir el senyor Lluis Ruedas, comandant d'aviació; el ministre plenipotenciari senyor Manuel Multado Cortina, administrador dels Reials Establiments de Roma; el diplomàtic de Santo Domingo, senyor Edmund R. Lloberas, i el cònsol alemany a Puerto Cabello.

ROBATORIS

Rosa Segarra va denunciar que de casa seva, Avinguda de a República Argentina, li prengueren un portamonedes on hi portava 250 pessetes.

— Ahir entraren lladres al Circol de Lleida i la Comarca i robaren tres boles de billar i gèneres avalorats en 650 pessetes.

— A un establiment de la plaça de Palau, propietat de Maria Capp, hi entraren lladres i robaren 350 pessetes i una pistola.

Plomers per a auto
Camusses
Esponges
Draps simil camussa.
Paspartus.
Raspalls per a interior de cotxes.
Líquids per a netejar els fars.
PREUS BARATS
BONES QUALITATS
CASA CASTELLS
Porta-Ferrissa, 18. - Tel. 17743

Els que aneu a París
NO OBLIDEU
que trobareu
LA PUBLICITAT
a tots els quioscos dels Grans Boulevards, de la Place de la Republique a la Madelaine
A la Place de la Bastilla.
A la Place de Saint Michel (costat Metropolità)
Al Boulevard Saint Michel
Al Boulevard Sebastopol.
I a tots els grans quioscos de París

ADVERTIMENT

Advertim a les persones que els interessi la publicació immediata de les notes que ens envien que els originals han de dirigir-se tots a la Redacció, plaça de Catalunya, 3, primer, abans de les nou del vespre. Els que ens arribin més tard d'aquesta hora o vagin adreçats a la imprenta del diari, Barbarà, 11 i 13, no seran publicats fins al cap de 48 hores

MOBLES J. LOPEZ
44 - CARRER DEL CARME - 44

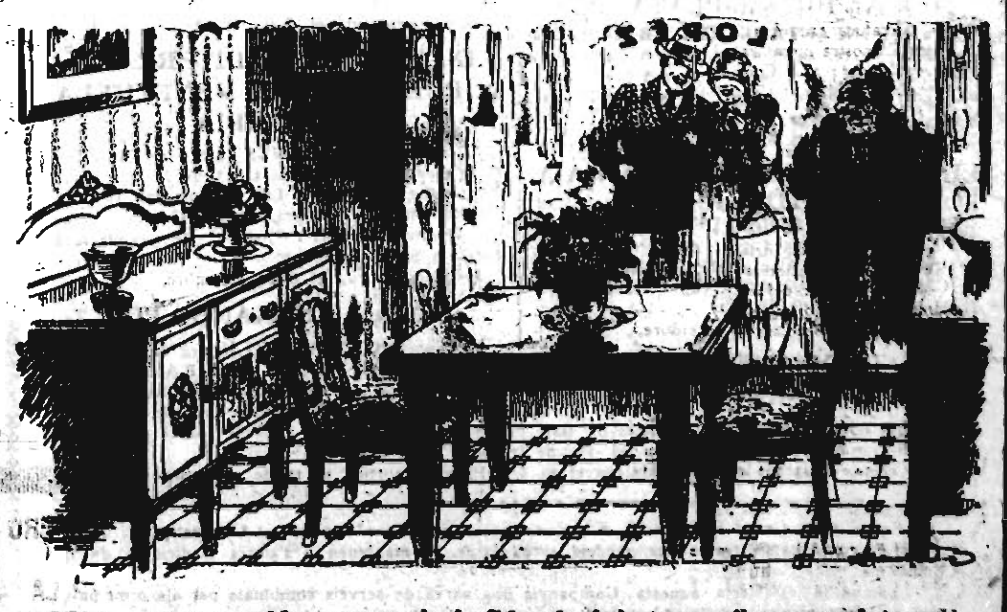

ELLA. — Quins mobles mes bonics! Són els únics que m'han agradat.
ELL. — No hi ha dubte; la casa López és la millor i la més econòmica.

ELS PROJECTES CONSTITUCIONALS

El senyor Andrade vol fumar de franc

L'ex-diputat a Corts Benet M. Andrade continua publicant a "La Epoca" la sèrie d'articles sobre temes constitucionals.

En el d'aquesta nit diu el següent:

"Dos objeciones concretas se hacen por los contumaces en defender su incumplimiento, pero ambas son ingrávidas. Dicen que las garantías constitucionales se suspendían con harta frecuencia; dicen, también, que se pasaban varios años con el mismo presupuesto nacional.

Las garantías constitucionales expresadas en los artículos cuarto, quinto, sexto i noveno, y párrafos primero, segundo y tercero del 13, que eran los que únicamente se suspendían temporalmente, podían serlo en virtud del artículo 17; es decir, que aunque se acusasen casos de prevención y alarma, dicha suspensión no infringía precepto constitucional alguno.

Con respecto a los presupuestos, el párrafo segundo del artículo 85 autoriza para que rijan los del año anterior, siempre que haya sido discutido y votado por las Cortes y sancionado por el Rey, de lo cual resulta que las Cortes, en virtud de su soberanía y cumpliendo este artículo, podían prorrogar los presupuestos cuando así lo estimasen conveniente, es decir, sin embargo que los Gobiernos daban gran importancia al cumplimiento de este artículo en su espíritu y en su letra.

No recuerdo con exactitud—aunque yo era diputado—si fué en el año 1918 ó 1919 cuando estuvieron las Cortes abiertas hasta muy avanzado el verano para discutir y votar presupuestos. No se puede, pues, decir, aunque se opine por la reforma, que la Constitución del 76 no regía. Buena o mala, liberal o reaccionaria, blanca o negra, se cumplía hasta el golpe de Estado. Al que insista en lo contrario, yo le hago, sintiéndome inglés, una apuesta. Por cada artículo que me pruebe que no regía, le doy cinco cajetillas de a 50 céntimos, pero por cada uno que yo le demuestre que estaba en vigor, me dará a mí una (no me gustan las de hebra). Espero, si alguien acepta y Dios me da salud, fumarme gratis 88 cajetillas i no 89 (número de su último artículo, porque se refiere a las provincias de Ultramar)."

L'opinió del senyor Pérez Caballero

Madrid, 15. — L'ex-ministre senyor Pérez Caballero, comentant el projecte de Constitució, escriu a "A B C" el que segueix:

"Se ha dicho, con razón, que la Constitución del 76 no constituía un pacto bilateral entre el pueblo y la monarquía.

El principio que la informa es la soberanía nacional, con expresión legal de las Cortes con el rey.

Precisamente ese principio és el que permite a todos los españoles que puedan admitirla, porque defiende y garantiza a todos en el orden político.

La gran fuerza de la monarquía estriba en que, siendo la nación soberana, la mantiene y la defiende por un acto de libre y firme voluntad.

Ahora se intentan dictar los preceptos constitucionales; se pretende la destrucción del régimen parlamentario, al que están sometidos los pueblos más civilizados, por no encontrar nada más perfecto con que sustituirlo. Con esto no necesito fundamentar mi disconformidad con los proyectos publicados.

Las innovaciones que se proyectan son innecesarias y perjudiciales.

La única que merece consideración, por dignificar y consagrar la independencia del Poder judicial, puede lograrse dentro de la Constitución del 76, que está solamente en suspenso.

Lo que se propone, como toda reacción inmotivada, anuncia y engendra una posible revolución peligrosa.

Hasta en el orden diplomático aparece el espíritu reaccionario que informa el proyecto constitucional.

En todos los órdenes se ve que los proyectos constitucionales propuestos, inspirados, sin duda, en los mejores deseos, no responden a las tradiciones históricas ni a los principios verdaderamente jurídicos."

El servei entre Algeciras i Ceuta

Tànger, 15. — Des de demà quedarà assegurat definitivament el servei de vapors Algeciras-Ceuta-Algeciras.

La travesia la faran els vapors "Primo de Rivera" i "Sanjurjo", i amb el nou servei s'invertirà menys temps en el trajecte.

Els accidents ferroviaris

Gijón, 15. — En arribar a aquesta estació un tren procedent de Fierros, patinaren les rodes sobre els rails, i el tren anà a topar contra el paratópades.

A conseqüència de la topada resultaren 12 viatgers ferits.

La jornada de treball a les mines de Biscaia

Bilbao, 15. — Com que en el Congrés minaires de Biscaia foren denunciades infraccions en la jornada legal, el secretari del Sindicat ha conferenciat amb el delegat regional del Treball i amb el governador civil.

Aquest ha declarat que està disposat a impedir tota vulneració del que està prescrit per les lleis vigents i que reunirà a tots els patrons miners per assabentar-los del propòsit de procedir inflexiblement en aquest assumpte.

Per tractar de la mateixa qüestió es reunirà el dia 26 la delegació provincial del Consell del Treball.

ELS ESPORTS

El Gran Premi Ciclista de Biscaia

Bilbao, 15.—Avui s'ha corregut el Gran Premi ciclista de Biscaia, el qual, durant diversos anys, ha vingut organitzant l'Athletic Club, i aquest any ha tingut extraordinari interès i ha estat organitzat per la "Ciclista Bilbaina".

Els dos anys anteriors havia quedat en possessió de la Copa individual, Ricard Montero, i de la Copa per equips, el Barcelona, el qual ha cedit la seva Copa perquè sigui novament disputada.

S'havien inscrit 27 corredors.

El resultat de la prova, que ha estat accidentada, és el següent:

1.—Jesús Dermit, de la "Ciclista Bilbaina", que ha obtingut el seu triomf d'una manera molt brillant, per vuit minuts d'avantatge sobre els altres corredors, i ha batut el rècord que tenia Ricard Montero des dé l'any 1926.

Ha fet el recorregut en 7 hores, 22 minuts i 24 segons.

2.—Cepeda, en 7 h. 28 m. 34 segons.

3.—Valentí Riera, en 7 hores 28 m. 35 s.

4.—Vicents Trueba, en 7 hores 28 m. 36 s.

5.—Josep Trueba, en 7 hores 32 m. 10 s.

6.—Ezquerra, en 7 h. 32 minuts 10 s.

7.—Manuel López, en 7 hores 35 m. 5 s.

8.—Telm García, en 7 hores, 39 m. 20 s.

Una administradora alegre i expeditiva

Sevilla, 15. — Avui ha estat feta pública la clausura de l'administració de bitllets de la rifa del carrer de Salmeron, la mestressa de la qual desaparegué deixant un desfalc de 32.000 pessetes, i abandonà els seus sis fills per fugir amb un xicot jove.

Aquesta administradora era vídua.

Ha estat instruït un expedient per Hisenda, la qual ha embargat la fiança i els atuells de l'administració.

Descomptada la fiança, la quantitat total en descobert munta a 18.000 pessetes.

Sembla que l'esmentada administradora venia ja fa temps endarrerint-se en les liquidacions.

La retribució dels facultatius municipals

Madrid, 15. — Parlant "La Epoca" de qüestions municipals, advoca perquè s'apugin els sous del personal facultatiu, i diu:

"Hace falta una radical y completa reforma de plantillas. Es preciso que los médicos cobren, si no todo cuanto debieran cobrar, cantidaes razonables en consonancia con las necesidades de estos tiempos, porque tienen a su cargo una misión delicada, una labor de altruismo y un trabajo constante, en que precisa siempre una interior satisfacción para cumplirlo con el esmero que requiere la salud del vecindario."

ELS ACCIDENTS DEL TREBALL

Un mort i un ferit greu

Lleó, 15. — Diuen de Ponferrada que diversos obrers muntaven una caldera de cinc tones en una fàbrica d'electricitat que s'està construint per compte de la Minero-Siderúrgica.

En disposar-se a aixecar la caldera, topà amb una columna de ferro, contra la qual quedaren agafats l'encarregat de la casa Walter, senyor Yhoter, de nacionalitat alemanya, i l'obrer Joan Diez Martínez, de divuit anys.

El primer quedà mort i el segon sofreix greus ferides.

Morts en una mina

Terol, 5.—A les sines d'argila refractària del poble de Cañada de Berich, han mort ofegats els obrers Benigne Centelles i Tomàs Manania, de 27 i 28 anys, respectivament, que per error havien entrat a una galeria abandonada.

Preparatius per a la visita del general Primo de Rivera a Oviedo

Oviedo, 15. — Estan ja fets tots els preparatius per a rebre, el dia 18, el marquès d'Estella.

Vistes les nombroses demandes per a assistir al banquet monstre, preparat a honor del cap del Govern i de l'obligada limitació del servei, que ha fet reduir el nombre de targes a 1.670, la comissió organitzadora ha dirigit una crida als propietaris de les fondes, a fi que col·loquin taules de menjar al Passeig de Bombé, per tal que puguin acompanyar al banquet oficial els que no estiguin en possessió de targes.

Per llur part, els veïns de Calegas de Narcea assistiran a l'homenatge i es portaran de llurs cases el menjar, les taules i les cadires.

Han estat installades pe ra l'homenatge 20 taules de 80 coberts cadascuna, ultra la presidencial, a la qual s'asseuran 70 comensals.

Serviran el menjar 130 cambrers amb sis caps de brigada.

Actuaran de cuiners 12 ajudants i 26 marmitons i fregadores.

S'instal·laran al Parc quatre cuines de quatre metres de llarg cadascuna i s'esmerçarà en la construcció un vagó de maons.

Es consumiran 500 quilos de llagosta, 450 pollastres, 200 quilos de pèsols, 150 de carn de porc, 40 de carxofes, 60 de pernil, una munió de llegums, 2.000 ous, 300 litres de llet, 3.500 llonguets, 110 caixes d'ampolles de xampany i 15 de conyac "Fundador".

El beure ha estat regalat per la casa Domecq.

S'utilitzaran 1.200 platets per als entreteniments, 5.000 copes, 6.800 plats, 500 metres d'estovalles i 250 litres de mantegada.

Catorze bandes de música interpretaran la Marxa Reial en arribar el general Primo de Rivera i els ministres.

El lloc destinat per al banquet ha estat ja envelat.

Els automobilistes han d'ésser pacients

Madrid, 15.—Al carrer de la Independència, un automòbil conduït pel seu propietari, Lluís Angulo, va estar a punt d'atropellar els germans Emili i Nicolau Serrajordia, els quals protestaren enèrgicament de la forma amb què el vehicle era conduït.

L'Angulo baixà del cotxe i es va abraonar sobre un dels germans, i l'altre, en veure l'agressió que era objecte el seu germà, va donar a Angulo una terrible bufetada que va produir-li l'enfonsament de la branca esquerra del maxilar superior.

Un individu del sometent assassinat

Zamora, 16. — Al poble de Morales del Vino ha estat assassinat d'un tret d'escopeta al pit el sometenista Gabriel Marqués Barbulo.

El cadàver ha estat trobat en un recinte d'una de les seves propietats.

Se suposa que el tret que li causà la mort fou fet per algun individu amb el qual s'havia barallat perquè li robava els fruits de l'hort.

Les autoritats treballen per tal de descobrir i capturar l'autor del crim.

El torneig d'escacs de Barcelona

València, 15. — Han marxat cap a Barcelona els campions valencians d'escacs Carles Lazora, Ferran Camera i Carles Espinosa, per a prendre part en el torneig que se celebrarà aquests dies a la Ciutat Comtal, preparatori de l'internacional, en el qual actuaran els millors jugadors espanyols.

Justicia sumària

Madrid, 15.—Celestí Camero, de 23 anys, el qual tractà de violar unes nenes que jugaven a la carretera de Vicàlvaro, ha estat auxiliat de diverses lesions que li produïren uns obrers, indignats pel seu brutal procedir.

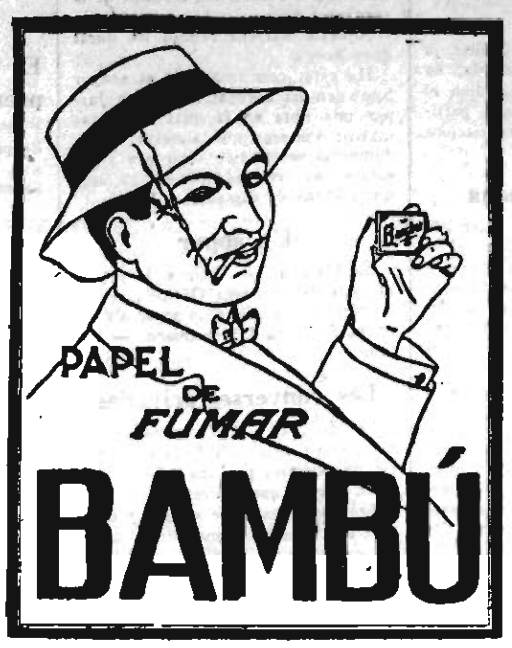

DISPOSICIONS DIVERSES

Madrid, 15. — La "Gaceta" d'avui publica, entre altres, les següents disposicions:

Reial ordre declarant exceptuats del pagament de la patent de turisme nacional els vehicles de matrícula cubana, els quals, ocupats per llurs propietaris, entrin a Espanya per qualsevol de les seves fronteres, i disposant que puguin circular lliurement per totes les carreteres i ciutats de la Península, en el terme de tres mesos.

Anomenant el senyor Miquel Joanquera catedràtic numerari d'Història nacional de l'Institut de segona Ensenyança de Reus.

Disposant quedi inclòs el mineral d'òxid de ferro entre els productes siderúrgics, per a la importació dels quals es requereix l'autorització a què fa referència l'apartat quart de la Reial ordre de 6 d'agost de 1926.

Dictant normes relatives a la Junta reguladora del comerç de pèls i pells de conill i llebre.

Aprovant el reglament per al funcionament de l'esmentada Junta, la qual serà formada per les representacions corporatives següents:

Dos vocals per l'Agrupació de fabricants de capells de feltre i curtidors de pells de conill i llebre, d'Espanya i Barcelona.

Un per la Federació de pells i pells, de Madrid.

Un altre pel Sindicat de comerciants en cuirs i pells sense curtir d'Espanya, de Barcelona.

I un altre per l'Agrupació patronal de curtidors i tintorers de pells de conill per a la pelleteria, de Barcelona.

Ha estat nomenat registrador de la Propietat de Barcelona (Nord), el senyor Lluis Genovès Benito.

El Congrés Internacional d'Estudiants Catòlics

Madrid, 15. — Estan ja ultimades les línies generals del programa dels actes que tindran lloc a Barcelona, la darrera capital espanyola que visitaran els membres del Congrés Internacional d'Estudiants Catòlics.

L'arribada a la Ciutat Comtal tindrà lloc el dia 10 de setembre, a la nit, per tal que els congressistes, en passar per Sans, puguin admirar el fantàstic aspecte de l'Exposició, amb les magnífiques il·luminàries.

El dia 11 es farà la visita collectiva a l'Exposició.

L'endemà es farà la visita en autocars a la ciutat.

El dia 13 sortiran els congressistes cap a Montserrat, on visitaran el Monestir. Dinaran allí i hi passaran la resta de la jornada.

Els congressistes s'estatjaran, a Barcelona, als hotels de l'Exposició.

Les companyies ferroviàries han concedit una reducció del 30 per 100 en els preus dels recorreguts que hagin de fer els estudiants, per tal d'incorporar-se als trens especials a Sant Sebastià, Madrid o Sevilla, així com per la tornada a llurs residències.

S'encén un autòmnibus a València

València, 15. — Aquesta matinada un autòmnibus del servei públic, que anava cap al Grao, en arribar al carrer de Josep Maria Orense, a causa d'un recalentament del motor, s'ha incendiat.

Els viatgers han tingut la serenitat d'abandonar el vehicle sense desordre.

El cotxe ha quedat destruit en pocs moments.

Ha resultat amb cremades lleus la muller del xofer, Antònia Solivar, de 25 anys.

LA VIDA OFICIAL

Mondàriz, 15. — El President del Consell passà el matí a les seves habitacions treballant.

Anà a missa a l'Oratori del Balneari a les onze del matí.

Els aigüistes, assabentats que el general Primo de Rivera vol marxar, li han tramès, perquè estampi en elles la seva signatura, nombroses fotografies i tarjetes.

Totes les autoritats del poble han vingut per a acomiadar-se oficialment del President; aquest sortirà demà al matí.

També ha rebut el President, al Secretari del senyor Francos Rodríguez, President de l'Associació de la Premsa de Madrid, amb el qual estigué parlant el cap del Govern respecte a la data en què se celebrarà la inauguració de la Casa de la Premsa.

Convingueren que el dit acte tingui lloc el dia 12 d'octubre vinent, coincidint amb la Festa de la Raça.

També donà compte el dit Secretari al President que, amb motiu de la dita inauguració, vindran a Espanya 40 periodistes hispano-americans.

A Vigo assistirà el general Primo de Rivera a diversos actes que han estat organitzat en honor seu.

Demà, al matí, a les deu, sortirà el cap del Govern en direcció a Santiago.

Sant Sebastià, 15. — Se sap que el President del Consell, quan es dirigeixi a Vergara, es deturarà a Villabona, amb objecte d'assistir a un concurs de tir, organitzat pels sometenistes.

Santander, 15.—L'infant don Jaume ha sortit aquesta nit cap a Gijon, en el transatlàntic "Anfonso XIII", amb objecte de presidir l'acte de clausura de la Fira de Mostres que s'ha celebrat a aquella capital.

Santander, 15.—La Reina i les Infants han estat a la terrassa del Sardinero, on han inaugurat una tòmbola benèfica.

Processó a Sevilla

Sevilla, 15.—Aquest matí, a les nou, ha sortit en processó, de la Catedral, Nostra Dona dels Reis, molt venerada a Sevilla.

Nombrosos estiuejants de les platges andaluses han vingut a Sevilla per tal d'assistir a la processó.

També ha arribat una gran gentada dels pobles.

Les escales de la Catedral estaven totalment ocupades des de les cinc del matí, puix que existeix la tradició que assegura que si es demana a la Verge tres mercès quan surt per la porta anomenada de "Los Palos", es concedeix una.

Aquest any es donava la circumstància de complir-se 350 anys del trasllat de la Verge i dels cossos dels reis Sant Ferran i Alfons el Savi des de la capella de la "Mezquita" al nou temple de la Catedral.

Ha donat guàrdia d'honor una companyia amb bandera i música.

Han format en la processó els Cavallers de Sant Ferran, germandat Capítol Catedral, clerecia i capellans reials.

La Verge ha lluit aquest any un mantell de tisú d'or brocat, donació de la duquessa d'Osuna, i fet amb les robes que l'esmentada dama portava el dia de les seves noces.

El pas de la processó ha estat guarnit amb 800 rams de nards.

Han assistit a l'acte l'Ajuntament precedit pels maceers, el governador civil i el cardenal arquebisbe, revestit de pontifical.

La Reina ha fet un donatiu de 500 pessetes i ha adquirit, a més, diverses paperetes. Li han correspost alguns premis.

El Rei i els Infants s'han passejat en automòbil per les carreteres de la província.

COMPANYIA TRASATLANTICA

Serveis del mes d'agost de 1929

LINIA DE LA CANTABRICA A CUBA-NOVA YORK

El vapor ALFONSO XIII sortirà de Bilbao el dia 15 d'agost, de Santander el 15, de Gijón el 16 i de Coruña el 17, cap a l'Havana i Veracruz. De tornada farà escala a Nova York.

Pròxima sortida el 10 de setembre.

LINIA DE LA MEDITERRANIA AL BRASIL-PLATA

El vapor INFANTA ISABEL DE BORBON sortirà de Barcelona el 5 d'agost, d'Almeria el 6, de Màlaga el 6 i de Càdiz el 8, cap a Santa Cruz de Tenerife, Rio de Janeiro (eventual), Montevideo i Buenos Aires.

Pròxima sortida el 5 de setembre.

LINIA DE LA MEDITERRANIA A NOVA YORK-CUBA

El vapor JUAN SEBASTIAN ELCANO sortirà de Barcelona el 5 d'agost, de Tarragona el 5, de València el 6, d'Alacant el 7, de Màlaga el 8, de Càdiz el 9 i de Vigo l'11, cap a Nova York i Havana.

Pròxima sortida el 26 de setembre.

LINIA DE LA MEDITERRANIA A CUBA-NOVA YORK

El vapor ANTONIO LOPEZ sortirà de Barcelona el 17 d'agost, de Tarragona el 17, de València el 18, d'Alacant el 19, de Màlaga el 20, i de Càdiz el 22, cap a Las Palmas, Santa Cruz de Tenerife, Santa Cruz de la Palma, Santiago de Cuba, Havana i Nova York.

El vapor MANUEL ARNUS sortirà de Barcelona el 31 d'agost, de Tarragona el 31, de València l'1 de setembre, d'Alacant el 2, de Màlaga el 3 i de Càdiz el 5, cap a Las Palmas, Santa Cruz de Tenerife, Santa Cruz de la Palma, Puerto Plata, Santiago de Cuba, Havana i Nova York.

Pròxima sortida el 8 d'octubre.

LINIA DE LA MEDITERRANIA A PUERTO RICO, VENEZUELA I COLOMBIA

El vapor MAGALLANES sortirà de Barcelona el 14 d'agost, de València el 15, de Màlaga el 16 i de Càdiz el 18, cap a Las Palmas, San Juan de Puerto Rico, La Guayra, Puerto Cabello, Curaçao, Puerto Colombia i Cristóbal. De tornada farà escala a Santo Domingo.

Pròxima sortida el 6 de setembre.

LINIA A FERNANDO POO

El vapor MONTEVIDEO sortirà de Barcelona el 15 d'agost, de València el 16, d'Alacant el 17 i de Càdiz el 20, cap a Arrecife, Las Palmas, Santa Cruz de Tenerife, Santa Cruz de la Palma, Rio de Oro Monrovia i Santa Isabel (Fernando Póo).

Pròxima sortida el 15 de setembre.

Servei tipus Grand Hotel :: T. S. F. :: Radiotelefonia :: Capella :: Orquestra, &.

Les comoditats i tracte que gaudeix el passatge es mantenen a l'altura tradicional de la Companyia.

També té establerta aquesta Companyia una xarxa de serveis combinats per als principals ports del món servits per línies regulars.

Per a informes a les oficines de la Companyia: PLAÇA DE MEDINACELI núm. 4, i al seu Consignatari, A. RIPOL, Via Laietana, 2, BARCELONA.

són impresos a la

tipografia occitànica

mallorca, 410 - barcelona - telèfon 6000

Catalunya

La Premsa catalana

DOS LLOCS A EMBELLIR A BALAGUER

De "Pla i Muntanya", de Balaguer:

"La ruralia té sobrats encisos perquè hom vulgui intentar ornar-la amb gràcies noves. El paisatge, especialment, és prou bell en si amb llurs camins desiguals i els brots d'olivera que s'hi desmaien, amb les masies de tàpia, de finestres quadrades i l'era rodona, amb els camps llaurats i postejats, amb els corriols anguilejadors que s'enfilen per la serra, amb l'ermita que es dreça blanca i minúscula al cim del turó, amb els boscos d'alzines de les comes. No caldria, doncs, que els pobles rurals s'esforcessin gens a combinar passeigs urbanitzats, puix que tots els afores esdevenen, amb avantatge, passeigs plens de gràcia i de caràcter.

Balaguer compta amb uns afores incomparables de bellesa i de color. No hi ha necessitat, per tant, que la iniciativa personal intenti confeccionar passeigs a base de jardinets i de parterres, com fan a les grans poblacions, on, per acarar-se amb els afores, han de caminar una bona estona. Hem estat de sort que fins ara no s'hagi alterat l'harmonia del conjunt en aquest ordre de coses.

Hi ha tanmateix dos aspectes de Balaguer que necessiten ésser intervinguts necessàriament: un d'ells, per tal de donar-li bellesa: l'altre, per fer-lo accessible a tothom. Ens referim a la serra del Sant Crist i a les bultres. Anys endarrera s'iniciaren els treballs per constituir un agrupament d'amics de l'arbre, entre les finalitats del qual hi havia, precisament, la d'emprendre's la urbanització i l'embelliment de la serra àrida i esquelètica del Sant Crist i de les bultres de vora el riu. No prosperà la magnífica iniciativa dels organitzadors i hagué d'abandonar-se tot just nascuda en flor. D'haver agafat cos aquest pla, ja tindríem a hores d'ara les bultres ben arbrades amb el sòl convertit en una suau catifa d'herba i netes de brosses i de branques mortes; la serra del Sant Crist estaria poblada d'arbres i el bon acollidor ombradiu que projectarien estimularia encara més el constant romiatge de la gent.

El jorn que hom es decideixi a fer quelcom a profit de l'esbarjo dels ciutadans i a favor de l'embelliment i de l'agradable aspecte de la ciutat haurà d'atinar preferentment en apariar i embellir els dos llocs que esmentem."

UNA GRAN VIA DE CIRCUMVALACIO A MANRESA

De "Pàtria", de Manresa:

"En comentar el pressupost extraordinari d'obres municipals aprovat per l'Ajuntament, remarcàrem les obres necessàries preferents que no hi constaven, entre elles la de cobrir el torrent de Sant Ignasi. Per això subratllem avui el que l'Ajuntament en el ple de dimarts hagi acordat que es faci amb urgència el projecte d'urbanització del torrent de Sant Ignasi. Ja era hora.

Aplaudim la resolució, si, com sembla, es tradueix en obra efectiva el projecte.

Repetides vegades hem parlat de la necessitat apremiant de cobrir el torrent de Sant Ignasi i que es convertís aquest lloc, avui indecorós, brut, insà, en ampla via que, des de la plaça de Sant Ignasi, portí a la Reforma i Sant Marc per un costat, i per l'altre, arribi fins a la fàbrica Bertrand i comuniqui fàcilment amb el carrer dels Docks, carretera de Vic i Passeig, constituint com una rambla de circumvalació i una de les artèries principals de la ciutat.

Aquesta gran via del torrent de Sant Ignasi, a més de treure la vergonya que per a la ciutat constitueix el seu estat actual, serà un dels mitjans d'unir amb el centre de la ciutat una part important, la que conté els monuments més visitats pels forasters, avui separada per una barrera gairebé infranquejable d'obstacles: barranc, aigües brutes, immundícies, sots, etc.

La urbanització del torrent de Sant Ignasi hauria de completar-se amb la urbanització dels carrers afluents: com el de les Escodines, i camí de la Cova, principalment.

Un altre avantatge que reportarà aquesta urbanització serà el que els autòmnibus puguin fer un tomb de circumvalació complet des de l'estació, cosa impossible en l'actualitat.

Celebrarem, doncs, que es faci, sense pèrdua de temps, el projecte, i més que tot, que es comenci immediatament aquesta obra importantíssima."

Fets diversos

Accidents d'automòbil

A Mataró, davant el Col·legi del Sagrat Cor de Maria tingué la desgràcia de topar contra un arbre l'automòbil de Josep Sales Pedret, que conduïa el xofer Agustí Curbo.

La topada fou tan violenta, que resultà ferit el passatger Pantaleó Gamundi Cllorio, el qual fou conduït per alguns transeünts al Dispensari Municipal, on el practicant senyor Canyelles el curà de ferides produïdes per la trencadissa dels vidres de l'auto.

El ferit, després de curat, passà al seu domicili.

— També a Arenys de Mar un automòbil agafà en la carretera de Barcelona el motociclista Fidel Riera i Còrdoba, el qual resultà ferit amb fractura del braç esquerre.

En el mateix cotxe causant de l'atropell fou conduït a la farmàcia Caldetó, d'Arenys, on el doctor Gras i Terrer li féu la primera cura, i després fou traslladat a una clínica de Barcelona.

A Girona, i quan treien del garatge el cotxe de l'Hotel dels Italians, quedà agafat entre la paret i el vehicle el vigilant nocturn Miquel Formentor, que va rebre ferides de pronòstic reservat, de les quals fou degudament assistit.

ADVERTIMENT

Advertim a les persones que els interessi la publicació immediata de les notes que ens envien que els originals han de dirigir-se tots a la Redacció, plaça de Catalunya, 3 primer, abans de les ... del vespre. Els que ens arribin més tard d'aquesta hora o vagin adreçats a la impremta del diari, Barbarà, 11 i 13, no seran publicats fins al cap de 48 hores

T. S. F.

PROGRAMES PER A AVUI

RADIO BARCELONA, 349 m.

11'00: Nota meteorològica radiotelegràfica per a les línies aèries.

12'00: Campanades horàries de la Catedral. Nota del Servei Meteorològic de la Diputació Provincial de Barcelona. Estat del temps a Europa i a Espanya. Previsió del temps al NE. d'Espanya, a la mar i a les rutes aèries.

13'00: Emissió de sobretaula.

Tancament del Borsí del matí.

El Sextet Ràdio interpretarà: "Pack'an, greif'zu!", marxa (C. W. Drescher); "Dit moi", fox (J. Dotres Vila); "El tropero", pericon (R. Valls i P. Navarro); "El hada de Carnaval", selecció (E. Kalman); "Idolatria", vals lent (F. Acord); "Madrid castizo", xotis (P. Rubio); "El caballero sin nombre", intermedi i nocturn (Eduard Granados); "Serenata" (A. Renoux); "Magyar", tsardes (G. Michiels).

Informació teatral.

Crítica de nous discos.

14'00: Mitja hora setmanal dedicada a donar a conèixer al públic els nous discos editats. Precedirà a cada disc radiat un judici d'aquest, a càrrec del distingit crític musical d'aquesta emissora, senyor Salvador Raurich.

Informació d'actualitat referent a l'Exposició Internacional de Barcelona.

14'30: Tancament de l'estació.

17'30: Obertura de l'estació.

"El Messies", oratori (Haendel). a) Digne és l'anyell; b) Aixequeu les testes; c) Contempleu l'anyell de Déu; d) Choral d'Aleluia; e) Amén; f) La glòria del Senyor, per la Reial Societat Choral i Orquestra Reial Albert Hall, de Londres. Mestre Sargent.

18'00: Cotitzacions dels mercats internacionals i canvi de valors. Tancament de Borsa.

18'05: Converses per a la dona, per "El Duendecillo de las Ramblas", transcrites per l'escriptora Maria del Patrocini Alba.

18'30: Notícies de premsa.

"Erotik", lent (Grieg); "Berceuse" (Rimsky Korsakow), violí i piano; "Knustlerleben", vals (Strauss), Orquestra Bajos Bela; "Meditació de Thais" (Massenet), violí i piano.

19'00: Tancament de l'estació.

21'00: Obertura de l'estació.

Cotitzacions de monedes i valors. Tancament del Borsí de la tarda.

21'05: L'orquestra de l'estació interpretarà: "La estocà de la tarde", pas doble (J. Vivas); "Blanco y Negro", xotis (I. Gironella); "Plus Ultra", pericon (C. Marrugat); "Rin tin tin", one-step (C. Fievet); "My window of dreams", vals (A. Bryan).

21'45: Treballs literaris recitats per Rosa Cotó i Víctor Blanes.

22'00: Campanades horàries de la Catedral. Nota del Servei Meteorològic de la Diputació Provincial de Barcelona. Estat del temps a Europa i a Espanya. Previsió del temps al NE. d'Espanya, a la mar i a les rutes aèries.

Notícies de premsa.

22'05: Recital de saxofon a càrrec del concertista Francesc Casanoves. Pianista acompanyant, Antoni Udina. "Danza española número 5" (E. Granados); "Glòria", fox-concert (Ring-Hager).

22'30: Recital a càrrec de la cantatriu Carme Gombau. "Larirà" (J. Lamote de Grignon); "Nana", berceuse (M. de Falla); "Les aranyes" (J. Lamote de Grignon); "Manon", romansa (G. Massenet).

Informació d'actualitat referent a l'Exposició Internacional de Barcelona.

23'00: Tancament de l'estació.

Vivomir Corts Catalanes, 520 davant el Coliseum
Qualitat i assortit en accessoris i aparells per a T. S. F.

Gotes Mares Sulfuroses de Bar
La medicació sulfurosa a domicili
Mitjà el més econòmic, actiu i racional d'administrar el sofre Superior a totes les aigües minerals sulfuroses naturals i a tots els productes similars
Demani's als centres d'especifics i farmàcies ben assortides

L'EXHAUSTEUR

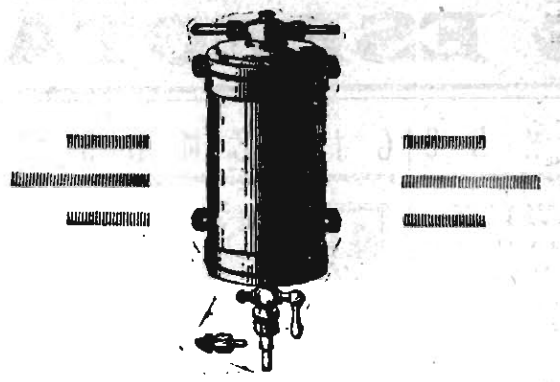

Es el millor elevador de benzina que és coneix, i mitjançant el seu ús tindreu sempre la seguretat que el vostre motor estarà sempre alimentat amb una regularitat extraordinària

Es fabrica en tres tamanys diferents que permeten que és pugui adaptar sobre qualsevol cotxe

Demaneu detalls i referències sense compromís als representants exclusius

SOCIETAT GENERAL D'APLICACIONS INDUSTRIALS
RAMBLA DE CATALUNYA, 45
TELEFON NUM. 12201

ELS AMICS DE LA PUBLICITAT RETENEN CUROSAMENT ELS NOMS DE LES CASES QUE HI ANUNCIEN

884 FULLETÓ DE "LA PUBLICITAT"

—Es Anna Makharovna que ha acabat el tricot — digué la comtessa Maria.

—Oh!, vaig a veure'l! — digué Pere fent un bot —. Saps per què m'agrada tant aquesta música? — digué tot deturant-se al peu de la porta —. Ells són els primers que em fan saber que tot va bé. Arribo: com més m'acosto a casa, més por tinc. Entro, sento el crit d'Andutxa. Donc, tot va bé!.

—Ja sé què és això, ja sé què és — confirmà Nicolau —. Jo no puc anar amb tu, ha d'ésser una sorpresa per a mi.

Pere entrà a la cambra dels infants; les rialles i els crits encara creixeren.

—I bé! Anna Makharovna — deia la veu de Pere —. Veniu aquí, al mig de la cambra, i quan diré tres... Tu, aquí, tu, vina a braç... Va, un... dos... — féu Pere. Es restablí el silenci —. Tres!... Les veus entusiastes dels infants ompliren la cambra.

—Dos! Dos! — exclamaren ells.

Eren dues mitges que Anna Makharovna, per un procediment que només ella sabia, feia alhora, i que sempre, solemnement, separava l'una de l'altra, davant dels nens, quan les tenia llestes.

XIII

Quan Pere anà al saló amb la seva dona, la comtessa es trobava en l'estat habitual de la necessitat del treball cerebral del solitari, i per això, encara que, per habitud, pronunciés les paraules que deia sempre a la tornada del seu gendre: "Ja era hora, ja era hora, estimat; feia temps que t'esperàvem. Vaja! Que Déu sia lloat!", i durant la distribució dels presents: "No és pas la cosa, amic meu, el que agraeixo, sinó que et recordis de mi, la vella", era evident, que en aquell instant, l'arribada de Pere li era desagradable, perquè la distreia del solitari inacabat. L'acabà, i fins aleshores no es posà a examinar els objectes.

Era un estoig de joc de cartes magníficament treballat, una tassa de Sevres blau clar, amb un cuvercle damunt del qual hi havia unes pastores pintades i una tabaquera d'or amb el retrat del comte, que Pere havia encarregat a un miniaturista de Petersburg (la comtessa feia temps que el desitjava). En aquell moment no tenia ganes de plorar, i per això mirà el retrat sense gaire atenció i s'ocupà amb prefrència de l'estoig.

—Gràcies, estimat, estic molt contenta; el que m'agrada més, però, és que hagis tornat. Això no està bé; almenys renya la teva dona, sense tu està com folla, no veu res, no es recorda de res —

VICHY CATALA

Aigua mineral natural -- Digestiva -- Excel·lent per a taula -- De venda a tot arreu

ELS ESPECTACLES

TEATRES

TEATRE NOVETATS

Demà, a les 10'15. Debut de la companyia de varietats

DARWIN - RICHIARDI

Presentació de meravelloses ilusions per l'"As" de la Màgica

RICHIARDI

entre altres, **LA MOSCA Y LA ARAÑA, LA GUILLOTINA** (sensacional), **LA MUJER RELAMPAGO** en pie pati. Els reis dels balls exòtics

LILY AND CHESTER

parella negra. El formidable imitador de belleses femenines

DARWIN

en les millors creacions del seu repertori. Tangos moderns, cançons peruanes i xilenes. Butaca 1.ª classe, a 2'50 ptes. Diumenge, tarda i nit, **DARWIN-RICHIARDI** amb grandiosos programes. Es despatxa a Comptaduria.

PIANOS lloguer, dos de pessetes al mes. C. REIGER, BRUC, 78 — 8

TEATRE BARCELONA

Companyia de vodevil i grans especiacles de **Josep Santpere**

Avui, divendres, tarda, a un quart de sis. El vodevil en tres actes,

POSEU-LI LA CAMISA

Nit, a un quart d'onze. El vodevil en tres actes,

ELS ALLOTJATS

Demà, dissabte, debut de la companyia d'**Alexandre Nolla.** Tarda, **Toreros d'hivern.** Nit, **El millonari del Putxet.**

CINEMES

COLISEVM

SENSACIONAL!
serà la reobertura d'aquest Saló amb el
VERITABLE FILM SONOR

TRIOMF, MARINA I NOU

Avui, estupend programa: **UN CIERTO MUCHACHO,** per Ramon Novarro; **RAMONA,** represa esperada amb gran interès. **LOS DETECTIVES,** per Karl Dane i George K. Arthur. La graciosa **UNA NOVIA Y UN MILLON** i **ACTUALIDADES GAUMONT.** Avui, dissabte i diumenge, al Cinema Marina, **CINEFON,** pel·lícula parlada.

KURSAAL - CAPITOL

Preferència, 1 pta. General, 0'50. Avui, importants represes: **EL PRINCIPE DE LOS CAMAREROS,** per Adolphe Menjou i **PASATIEMPOS PELIGROSOS.** Còmica.

— CATALUNYA —

Preferència, 1 pta. General, 0'50. Avui, importants represes: **UNA NOVIA EN CADA PUERTO,** per Maria Alba; **LA CIUDAD DEL MAL.** Còmica i Revista.

PATHE PALACE
EXCELSIOR :: MIRIA

Avui, **MARTIRES DEL DEBER** i **EL CABALLERO PIRATA.** Còmica, Revista i Gràfics Cinas Exposició. Als Pathé Palace i Excelsior, a més, **OH, MARQUESA!**

DIANA :: WALKYRIA

Avui, **LOS ENEMIGOS DE LA MUJER, HOMBRES DE ACERO,** Milton Sills; **EL HOMBRE CARON.** Còmica i Revista.

MONUMENTAL :: COMTAL
BOHEMIA :: ROYAL

Avui, **CAPRICHO DE AMOR, A CABALLO POR LA FAMA** i Còmica i Revista. Bohemia i Royal, a més, **Dos amantes,**

CINE PARIS Orquestrina V. Granados

El preferit per la seva excel·lent ventilació. Tarda, 4'30. Nit, 9'30.

HOTEL IMPERIAL

per Pola Negri. **LA SEÑORITA BARBA AZUL,** per Bebé Daniels. **Periquito** (còmica) i **Actualidades Gaumont.**

ESPORTS

FRONTO NOVETATS

AVUI, DIVENDRES, DIA 16

Tarda a les 4'30:

SEGON PARTIT

Fermín i Navas

contra

Muñoz i Lasa

Nit a les 10'30:

PRIMER PARTIT

Olazàbal i Ansola

contra

Echevarria i Larrinaga

ELS AVORRITS DE SA BLENORRAGIA
Creient-la Incurable
Recorrin a les antiques i segures Especialitats Paradell Assalt 28

DIVERSOS

TURC-PARK

Gran Parc d'Atraccions. Obert tarda i nit. Cada nit, a les deu en punt, CINEMA A L'AIRE LLIURE, amb la projecció de la famosa pel·lícula

EL ESPECULADOR

CONCERT per la BANDA DE CAÇADORS número 1., CAFE RESTAURANT CARBO.

Entrada de passeig, 50 cts.

Petits Anuncis Classificats

DIVERSOS

MALALTIES DE LA PELL

Vies urinàries. Defectes sexuals. Raigs X. Radioteràpia. Diatèrmia. Dr. Farré Pijoan. Rambla de Canaletes, 11 (escala de la Sastreria).

Malalties dels bronquis

Metge especialista DOMENECH i ROURA. Corts Catalanes, número 614.

DEMANDES DE TREBALL

MERITORI AVANÇAT

preferible si és mecanògraf, l'ocuparia casa important. Escriviu amb referències a Apartat, 487, Barcelona.

EXPOSICIO INTERNACIONAL DE BARCELONA

OBERTA FINS A LES DUES DE LA MATINADA

Cada dia el públic podrà admirar, fins a les nou de la nit, les instal·lacions industrials, tant estrangeres com nacionals, en els diversos palaus de l'Exposició.

Queden posats a la venda el Catàleg i la Guia de l'Exposició, on el públic trobarà tots els detalls per a visitar-la.

La secció d'Art Antic del Palau Nacional i el Palau de l'Art Modern estaran oberts al públic cada dia, de deu a una del matí i de quatre a set de la tarda, sempre que no hi tingui lloc cap festival.

PALAU NACIONAL

ENTRADA AL MATI ... ... GRATIS
ENTRADA A LA TARDA ... ... 0'50 PTES.

GRAN PARC D'ATRACCIONS

AVUI I CADA DIA, LA SENSACIONAL ATRACCIO

EL BALON INFERNAL

Roserar -- Miramar -- Poble Oriental -- Font del Gat

Secció japonesa al Palau Alfons XIII

Venda d'articles japonesos

POBLE ESPANYOL

Cada dia, exceptuant els divendres, des de les nou de la nit, l'entrada al recinte de l'Exposició serà d'UNA pesseta. Entrada de cotxes, DUES pessetes.

IMPORTANT: Queda posat a la venda l'abonament permanent d'entrada al recinte de l'Exposició al preu de 70 ptes.

Aquests abonaments s'expenen al Registre de Taquillatge de l'Exposició, carrer de Tarragona (Hotel núm. 1).

Aviat es posarà a la venda l'abonament de 25 entrades al recinte de l'Exposició.

Les entrades al recinte de l'Exposició sofreixen un augment d'un 5 % per impost de "Protecció a la Infància".

Queda terminantment prohibit l'accés al recinte de l'Exposició amb paquets i cistelles.

PALAU DE L'AGRICULTURA I L'ALIMENTACIO

GRANS FESTIVALS DURANT ELS DIES 16, 17 I 18, TARDA I NIT

Avui, divendres, dia 16, a la tarda: Concert.

Dia 16, nit: Concert.

Dia 17, tarda: Festa del sobre ...? Importants premis en metàl·lic. Concert.

Dia 17, nit: Gran ball popular, Bandes, Manubris, Músiques; Jazz-band.

Dia 18, tarda: Festa popular regional, Balls, Cobles, Músiques.

Dia 18, nit: Sorteig de cinc monumentals cistelles, obsequi dels expositors, combinat amb els números de les entrades. Per a fi de festa, extra-

Casa Provincial de Caritat

SERVEI PUBLIC DE POMPES FUNEBRES

Direcció i Oficines: EDIFICI DE LA CASA PROVINCIAL DE CARITAT. Torres Amat, número 8. Telèfons 16524-16525-16 526.

Subcentrals:	Carrer del Clot	núm. 80	Telèf. 50461
Sucursals:	Carrer Creu Coberta	» 91	» 83761
	Carrer de Sant Andreu	» 221	» 51051
	Plaça del Centre	» 4	» 83471
	Passeig del Triomf	» 17	» 52012
	Carrer de Sarrià	» 72	» 73682
Badalona	Reial	» 110	» 87 B.
Hospitalet	Central: Laureà Miró	» 60	» 38 H.
	Sucursals: Pi i Margall	» 108	» 81226
	Progrés	» 58	» 81227
Sta. Coloma de Gramanet	Anselm Clavé, núm. 13.		

Unió Obrera Preutetaire

Construcció i reformes d'obres a un 10 per 100 més barat que els altres. Meridiana, 164, 1er. 1ra. Telèfon 59063.

LA PASTA PER A AFAITAR **NIX**

ha estat elaborada pensant no sols en que ha de suavitzar el pèl per a fer-lo tallable sense gran esforç, sinó pensant també en què curi l'epidermis de tota irritació, grans, rojors, etc.

La Pasta NIX és, doncs, un factor preciós per a l'operació d'afaitar-se i al mateix temps un producte d'higiene per a la pell.

Usant la Pasta NIX s'eviten tots els perills de contagi, no sols per la naturalesa de la Pasta en si, sinó també per que s'eliminen sabons, brotxes, vasos i tota mena d'objectes porta-microbis.

Usant la Pasta NIX simplificarà l'operació d'afaitar-se, hi empleará tres o quatre minuts, no sentirà després cap irritació ni molèstia a la pell i, si la tenia abans d'afaitar-se, li desapareixerà, perquè, cal no oblidar-ho, LA «PASTA NIX» ES, ABANS DE TOT, UN PRODUCTE PER A L'EPIDERMIS.

DEMANI-HO EN DROGUERIES, PERFUMERIES, ETC., AL PREU DE 2'50 PESSETES TUB

FABRICA DE PRODUCTES CERAMICS

Rajoles de València
Articles de construcció

CASIMIR VICENTS

Despatx: Tallers, 72
Telèfon núm. 15644
Fàbrica: Gaspar Benavent (Prop de la Travessera de Sans)

BARCELONA

pronuncià, com sempre en tals circumstàncies —. Mira, Anna Timoteievna, quin estoig m'ha portat el meu fill.

La senyora Bielovna admirava el present i s'entusiasmava amb la roba que li havien dut.

Encara que Pere, Natatxa, Nicolau, la comtessa Maria, Denisov haguessin de dir alguna cosa de la qual no podien parlar davant de la comtessa, no perquè s'amaguessin d'ella, sinó perquè estava tan endarrerida en certes coses que si començaven a parlar-ne davant d'ella, calia respondre a preguntes fora de lloc i repetir moltes vegades coses que ja havien estat dites: contar que tal havia mort, que un altre s'havia casat, coses que oblidava de seguida, però malgrat d'això, com de costum restaren davant del te, al saló, prop del samovar, i Pere respongué a preguntes inútils i que no interessaven a ningú, que la comtessa li adreçava; el príncep Vasili ha envellit, la comtessa Maria Alexeievna li enviava records, etc.

Aquella conversa que no interessava a ningú, però que era necessària, era sostinguda durant el te. Al voltant de la taula rodona, prop del samovar que Sònia atenia, estaven reunits tots els adultes de la família; els infants, els preceptors i les mainaderes, ja havien pres el te i se sentien les seves veus a la sala del costat. Durant el te, cadascú seia al seu lloc de costum. Nicolau seia prop de l'estufa davant d'una taula petita on li servien el te; la gossa vella Milka, amb el cap tot gris, en el qual resaltaven més els grossos ulls negres, jeia sota un seient de braços a prop d'ells; Denisov, amb els cabells rutllats tots blancs, amb el bigoti i les patilles, la túnica de general desbotonada, seia prop de la comtessa Maria. Pere estava entre la seva dona i la vella comtessa. Contava allò que li semblava que podia interessar la vella, coses que havia sabut per persones que en altre temps freqüentaven la seva sogra i que havien format un món real, vivent, particular, la major part del qual, però, eren disperses pel món, igual que ella, i que acabaven el seu temps recollint les últimes espines que havien sembrat en la seva vida. Aquelles persones, però, justament semblaven a la vella comtessa el món véritablement seriós i real. Per l'animació de Pere, Natatxa comprenia que el viatge havia estat interessant, que volia contar moltes coses, però que no gosava parlar davant de la com-

tessa. Denisov, que no era de la família, i que per això no comprenia la prudència de Pere, semblava que n'estés descontent. S'interessava molt pel que passava a Petersburg i contínuament empenyia Pere a contar la història que acabava de passar en el regiment Semeonovski, o a parlar d'Araktxeiev o de la Societat Bíblica.

De vegades Pere es deixava dur i començava a contar, de seguida, però Nicolau i Natatxa el tornaven a la salut del príncep Ivan i de la comtessa Maria Antonovna.

—I bé! Tot aquell enrenou, Gosner i la senyora Tatarinova, segueix igual? — preguntà Denisov.

—Com s'entén si segueix igual! — exclamà Pere —. Més que mai! La Societat Bíblica ara és tot el govern.

—Què és això? — preguntà la comtessa que ja havia begut el seu te i semblava buscar un pretext per enfadar-se. Com has dit? El govern? No ho entenc.

—Ja saps, mamà — intervingué Nicolau que sabia com calia traduir tot allò en el llenguatge de la seva mare — és el príncep A. N. Galitzin qui ha fundat la societat. Diuen que ara és molt poderós.

—Araktxeiev i Galitzin són ara tot el govern — replicà imprudentment Pere — I quin govern! Veuen conjures en tot, tenen por de tot.

—I ara! De què és culpable el príncep Alexandre Nikolaievitx? Es un home molt respectable. L'havia trobat a casa de Maria Antonovna — féu la comtessa amb to de disgust; i més otesa encara del silenci que es produïa, continuà: —Avui es critica tothom. ¿La Societat evangèlica? I bé! Què hi ha de mal?

S'alçà (tothom s'alçà) i, amb posat sever, es dirigí al divan al costat de la seva taula.

En mig del silenci trist que s'havia format, arribaven les rialles i les veus dels infants. Evidentment entre ells s'havia produït un incident joiós.

—Ja està! Ja està! — deia la veu de la petita Natatxa, dominant les altres.

Pere canvià una mirada amb la comtessa Maria i Nicolau (no treia els ulls de Natatxa), i somrigué alegrement:

—Això sí que és una música meravellosa — digué,