"MADAME X"
Faixes de cautxutina per a aprimar
RAMBLA DE CATALUNYA, 24
(entre Corts Catalanes i Diputació)
La gràcia i l'esveltesa del cos no depenen solament dels anys. La Faixa "Madame X" les conserva i les supera

LA PUBLICITAT

ANY LII.—NUM. 17,544.—PREU: 10 CENTIMS — BARCELONA, DIJOUS, 3 DE JULIOL DE 1930

REDACCIO I ADMINISTRACIO, CORTS CATALANES, 338, TELEFON 18016 — TALLERS D'IMPREMTA: CARRER BARBARA, 11 i 13.—TELEFON 19666

MARIA ARTIACH BILBAO
Saborosa, ben torrada, nutritiva, exquisida. La flor de la collita.
La galeta que té un cognom

CRONICA

Maniobres tèrboles

A Sevilla i a les altres ciutats on havien esclatat vagues amb caràcter de generals, sembla que el ritme normal de la vida és restablert. A propòsit d'aquestes vagues i dels intents d'altres que les acompanyaven, tots els tòpics han tornat a sortir a llum. Hom ha parlat — calia esperar-ho — dels agents de Moscou. Avui aquests "agents" donen la fàcil explicació de tot, com en altre temps la donaren "l'or anglès" o "la mà del jesuïtisme". Ara que no sempre les explicacions més generals són les més exactes.

En aquest cas, una altra explicació cal tenir en compte: la donada en una nota oficial per la Confederació Regional del Treball, en prevenir els seus allistats a no deixar-se sorprendre pels *agents provocadors*. No tenim prous dades i no podem, per tant, fixar una opinió. Tanmateix, hi ha circumstàncies que semblen prou eloqüents: no ha aparegut el nom de cap director obrer solvent com barrejat amb aquestes vagues; per contra, la presència d'un personatge sinistre, mà-trencat en la caça d'incautes pel sistema dels "provocadors", ha estat remarcada a Sevilla en els inicis de la vaga. Hi ha persones interessades a què hi hagi disturbis, a què la "gent d'ordre" trobi que l'ordre no està prou garantit, i enyori la passada dictadura i giri els ulls als antics dictadors, — tots els quals no es resignen a una reserva o jubilació forçosa. Els agents provocadors, i els qui els belluguen, van tenir un èxit evident — cal reconèixer-ho — amb la pertorbació que feien dels actes públics de propaganda democràtica. El Govern ha prohibit aquests actes, i així s'ha alienat bon tros de la simpatia amb què l'opinió va acollir-lo al primer moment.

Un èxit n'encoratja un altre. Si el govern Berenguer ja no pot comptar amb l'opinió liberal per la reculada que ha fet en la marxa vers la normalitat, i d'altra banda el desordre intermitent al carrer li allunyés els elements que només tenen com a norma la tranquillitat material, el camí seria aplanit per al retorn de la dictadura despòtica, — més despòtica avui que ha desaparegut el millor dels homes que la integraven: Primo de Rivera.

El govern Berenguer sap la veritat del moviment vaguista: la prova és que ha pogut posar-hi terme. Si és el que molts pensen i ell es decidís a denunciar clarament al país les maniobres de certa gent, reguanyaria el crèdit i l'assistència ciutadana que ha perdut. Els que no podem ésser ministerials de cap ministeri de la monarquia espanyola tenim l'avantatge de poder jutjar-los tots amb imparcialitat. Per això no ens recaria d'aplaudir el govern Berenguer per una actitud, tant com el combatem per d'altres. Mesos enrera, d'una manera elegant i enèrgica, va posar fi a un moviment que es preparava a Barcelona: va cometre, però, l'error de no fer-ho públic. Si ara s'ha trobat en un cas semblant, caldria que no ho repetís. I cal sobretot que amb certa mena de gent cessin les contemplacions i els privilegis. Avui el general Berenguer governa, i el públic, que és simplista, li donarà la culpa de tot el que facin els que teòricament li estan supeditats.

Si contra certa gent tota la sanció fos dir-los "ja et veig!" i deixar-los en llibertat de preparar-ne una altra a la quieta; si en un cos o en un establiment passessin fets lamentables i tota la sanció fos un expedient instruït pels mateixos interessats, ¿com podria donar-se entenent al públic que el règim de la dictadura ha passat? Per contra, si amb una ampla llibertat de premsa — que no exclou, naturalment, el càstig pels tribunals de la falsedat i la calúmnia — el govern Berenguer posés fora de situació de fer mal les escorrialles de la dictadura i aquells que treballen tortuosament per retornar-la, tot seguit tindria entorn seu una massa d'opinió. Ella li seria molt més útil — i molt més fidel — que el núvol de candidats als quals, a la quieta i amb censura, prepara les delícies de l'encasellat, i que, ministerials de professió, miraran sempre a sol ixent.

L. NICOLAU D'OLWER

Ha estat derogada una R. O. de la Dictadura que suprimia els Patronats dels Grups Escolars de l'Ajuntament de Barcelona

Arriba de Madrid la notícia d'haver estat derogada una disposició de la Dictadura que tendia a destruir l'obra dels grups escolars, començada abans del Directori per la Comissió de Cultura que presidia el nostre amic el senyor Lluís Nicolau d'Olwer. L'estatut dels Patronats dels grups escolars havia permès construir i inaugurar els grups Baixeres i de La Farigola. L'Ajuntament de la Dictadura no va acabar cap dels grups escolars començats per l'anterior Ajuntament.

No tenim temps en aquest moment de comentar la importància de la R. O. que publica la "Gaceta". Ens limitem només a felicitar la Comissió de Cultura que presideix el nostre amic senyor Lluís Massot, a la qual es deuen les gestions per a la derogació d'una R. O. que va tenir la virtut de paralitzar l'obra cultural de l'Ajuntament.

Madrid, 2. — El ministre d'Instrucció Pública ha dit als periodistes que avui publicava la "Gaceta" una R. O. derogant-ne una altra de la Dictadura relativa als Patronats dels Grups Escolars de Barcelona, Baixeres i La Farigola.

Aquests Patronats estaven formats per prestigiosos elements del Municipi barceloní, que contribuïen al sosteniment d'aquests grups, els quals portaven a cap una tasca meritíssima.

Aquesta Reial Ordre—ha dit el ministre—anirà seguida de nous decrets establint els termes generals del règim d'aquells Grups escolars i estenent-lo a altres cinc, establerts també a Barcelona.

L'orientació d'aquest règim serà la que s'aplica actualment en els grups de Madrid, "Príncipe de Asturias" i "Cervantes".

També penso publicar—ha afegit el ministre—una altra disposició per derogar les Reials ordres que es publicaren per a l'aplicació del Decret de 1928, reformant l'ensenyança universitària, disposicions que deixaren sense efecte reformes que jo considero molt encertades.

Aquesta mateixa opinió la sosté el Consell d'Instrucció, el qual ja ha emès el corresponent informe.

El text íntegre d'aquest informe es publicarà demà a la "Gaceta", tal com es va fer amb la Ponència relativa a la reforma de segona ensenyança.

Madrid, 2. — Heus ací el text de la R. O. del Ministeri d'Instrucció Pública que s'ha signat avui, per la qual es deroga la de dotze de febrer de 1924:

"El especial régimen del Patronato del Grupo escolar "Cervantes", ya experimentado, se amplió extensamente por R. O. de 10 de julio de 1919, a las escuelas graduadas del Grupo escolar "Príncipe de Asturias", de esta corte; y visto el buen resultado del ensayo de la organización especial en este notable grupo escolar, al construir el Ayuntamiento de Barcelona, sin subvención del Estado, dos edificios para escuelas, dotados de todos los adelantos modernos impuestos por la pedagogía, para instalar en los mismos el grupo escolar llamado "Baixeras" y el de "La Farigola", atento el ministerio a la iniciativa de Barcelona, de construir a sus expensas grupos escolares modelo, atendiéndolos y subvencionándolos generosamente, deseando coadyuvar al esfuerzo realizado, aplicó al mismo el régimen legal de las escuelas nacionales, establecido para los grupos "Cervantes" y "Príncipe de Asturias", publicándose al efecto el R. D. de 17 de febrero de 1922.

Organizado ya muy plausiblemente el funcionamiento de los grupos escolares barceloneses Baixeras y La Farigola y a pesar de responder con evidente éxito a los fines que inspiraron la aplicación del régimen especial que en los mismos se estableció, por una R. O. de 12 de febrero de 1924, inspirada quizá en recelos de carácter político, se disolvió el Patronato creado por la autoridad del R. D. de 17 de febrero de 1922, dificultando de esta suerte la acción propia del Ayuntamiento de Barcelona, en la obra de cultura popular que había iniciado, procurando la coóperación y el acuerdo con la acción del Estado.

Insiste una vez más el Ayuntamiento de Barcelona en su aspiración de transformar las condiciones de la enseñanza primaria en aquella ciudad, completándose según sus propósitos con una organización perfecta, de acuerdo con el Estado, con las enseñanzas pedagógicas modernas y con las necesidades y desarrollo de la obra cultural.

Aun en ciudades de vida tan intensa como es la de Barcelona, admira el considerable esfuerzo realizado en la construcción de las edificaciones de los por ahora cinco nuevos y magníficos grupos escolares que llevan los nombres de Luis Vives, Ramón Llull, Milá y Fontanals y Luisa Cura, Reixach, y Pedro Vila y Codina, que ha levantado y se sigue en el empeño de que se construyan otros sin auxilio alguno económico por parte del Estado.

A este fin, solicita la ciudad que se disponga por el Patronato Escolar creado por el R. D. de 17 de febrero de 1922, que en realidad no pudo disolver legalmente la ya citada R. O. de 14 de febrero de 1924.

Considerando hoy que es de estimar y aplaudir calurosamente el esfuerzo hecho por Barcelona en favor de la escuela primaria, como elemento esencial de la obra de cultura popular a que aspira, dentro de las características pedagógicas a que debe responder la organización de cada grupo escolar, según los fines generales de aquella Escuela graduada y las necesidades especiales de la población en que la misma ha de ejercer su influjo educador y social y que precisa un régimen y organización como el que establece el repetido y no derogado R. D. de 17 de febrero de 1922 y que el Estado debe prestar su más delicada atención y cuidado e impedir que se dificulte sistemáticamente el régimen no sólo conveniente a los intereses de la enseñanza en Barcelona, sino indicado para todas aquellas grandes ciudades que igualando su celo a su entusiasmo por la Escuela nacional, unan el esfuerzo económico de instalarla, atenderla y subvencionarla generosamente, con arreglo a las modernas corrientes de la Pedagogía y de la Higiene, S. M. el Rey (q. D. g.), de acuerdo con el Consejo de ministros, ha tenido a bien disponer:

Primero. — Que quede derogada la R. O. de 12 de febrero de 1924 y en su consecuencia restablecido, desde luego, el Patronato creado por el R. D. de 17 de febrero de 1922 con las actuaciones en el mismo reconocidas; y

Segundo. — Que por la Junta del mismo se proponga a resolución definitiva por R. D. su indicada reorganización y la extensión de su Patronato a nuevos grupos escolares, presentando a la aprobación de este Ministerio el oportuno reglamento por el que en cada caso se hayan de regir.

Madrid, 2 de julio de 1930.

El ministro de Instrucción pública, *Elías Tormo*."

FULL DE DIETARI

UNA ESMENA AL RÈGIM "COLONIAL".

Crec que la benemèrita institució de les Colònies escolars és encara susceptible de perfeccionaments. Està molt bé que s'hagi començat per atendre —almenys en part—les necessitats de les famílies més mancades de mitjans per a enviar llurs infants a fora durant els mesos de vacances. No obstant, em sembla que no faria nosa a ningú que la institució s'ampliés amb una secció no gratuïta, una secció en la qual fos obligatori pagar una quota per cada infant. Ara ocorre que sota la denominació de famílies necessitades s'acullen grups de molt diferent situació econòmica; al costat de l'obrer que realment no pot distreure una pesseta per donar a la mainada uns dies d'esbargiment silvestre o marítim, hi ha la dona de mercat que té parada i que defensa bravament, a estones massa bravament i tot, una mesada satisfactòria. Llurs fills es troben a la colònia; l'un i l'altre gaudeixen de la munificència municipal en la mateixa proporció. I no és just.

D'altra banda, la mateixa dona de mercat que he retret com a exemple, i no cal dir que en podia retreure molts d'altres, no té prous diners per installar els seus fills al camp—afer complicat que demana llogar una casa, enviar-hi persones grans perquè curin de les petites, pagar viatges, etc.

A aquest tipus de famílies que no es troben en la inòpia, però que tampoc tenen prou disponibilitats per a organitzar un estiueig independent i propi, els fóra una solució que l'Ajuntament establís colònies escolars de pagament. Aleshores, és possible que amb una mica de vigilància per part dels mestres i dels organitzadors, es pogués evitar que en les altres colònies—les purament gratuïtes—ingressessin infants que a dreta llei no hi haurien d'ingressar.

Tot això fóra ben simple si en aquest país la cèdula personal fos l'expressió aproximada de la situació econòmica dels caps de casa. Però dissortadament no ho és. Tota temptativa de proporcionalitat ha de cercar com a base altres indicis menys fallaços.

CARLES SOLDEVILA

P. S. — Faig constar que el signant de la proposició a què em referia ahir no és el regidor senyor August de Rull, sinó un altre senyor Rull, també regidor. A aquest, doncs, adreço la meva disconformitat, tot presentant al primer les meves excuses.

C. S.

COMENTARI

L'Ateneu Barcelonès

Els nostres amics de *La Rambla de Catalunya* han iniciat una campanya d'entrefilets contra l'Ateneu Barcelonès. En aquests entrefilets es fa ressaltar l'activitat política de l'Ateneu de Madrid i es pregunta: "Què fa l'Ateneu Barcelonès?"

Probablement l'autor d'aquesta campanya no coneix bé l'Ateneu Barcelonès. Si el conegués no el compararia amb l'Ateneu de Madrid. Els que no han freqüentat el casal del carrer de la Canuda no poden tenir una idea clara de la seva activitat i utilitat. En canvi, de Barcelona estant és fàcil de fer-se una idea molt aproximada del caràcter de l'Ateneu de Madrid.

L'Ateneu madrileny ha estat sempre un centre de tertúlies polítiques. Si Barcelona fos capital d'Estat, el seu Ateneu seria també un centre polític. Per altra part, és natural que Madrid, que és una ciutat que no té centres polítics ni casinets de barriada, concentri la seva activitat política en un indret freqüentat per polítics i periodistes.

El caràcter de l'Ateneu Barcelonès és ben diferent. El nostre Ateneu és un instrument de treball. Mentre, segons diuen, tota la principal activitat de l'Ateneu madrileny es concentra a la "Cacharrería", o saló de cafè, el punt vital del nostre Ateneu és la biblioteca. Tota la casa és plena de llibres, a tot arreu hi ha gent que treballa, a l'entresol, als salons del primer pis i del segon pis i a les nombroses habitacions de dalt, sempre plenes. Una gran part dels socis que veieu installats a la biblioteca treballen més que els obrers del Metropolità.

Encara que les comparacions siguin sempre odioses, pot contribuir a illustrar la meva tesi el detall que la biblioteca de l'Ateneu Barcelonès és més important que la del de Madrid. Sense comptar-hi les colleccions de diaris i revistes, el nostre Ateneu té una biblioteca de 80.000 volums. Durant l'últim any va servir 40.000 llibres. Els treballadors de la biblioteca varen consumir en un any 200.000 quartilles, xifra impressionant si es té en compte que cada vegada que demaneu quartilles us en donen una dotzena.

L'Ateneu Barcelonès és un rusc de treballadors. D'allà surten una quantitat molt important dels articles que publiquen els nostres diaris i l'original de molts llibres. Donant un volt pel nostre Ateneu de seguida us fareu càrrec que hi ha molta gent que treballa desesperadament. El servei de biblioteca cessa a la una de la nit, però fins a les tres i les quatre de la matinada encara trobareu gent que treballa.

Les sales de billar i cafè no són pas els llocs més freqüentats del nostre Ateneu, i al jardí la gent no s'hi immobilitza, ni els diumenges d'estiu. El jardí és temptador, però l'obrer intellectual té feina i el costum de treballar molt més que qualsevol dels obrers que frueixen dels beneficis sindicals. Per això veieu que la gent desapareix de seguida del jardí i ocupa un lloc a la biblioteca.

Cal no oblidar que l'Ateneu Barcelonès és un gran instrument de treball, i que aquesta és la seva característica. No en digueu mal.

En certs grans moments l'Ateneu Barcelonès ha parlat a tot el país. A l'Ateneu va ésser pronunciat per Guimerà el seu famós discurs sobre la llengua catalana. Perquè una altra característica del nostre Ateneu és que gairebé sempre ha estat presidit per homes de lletres. Ara mateix acaba d'ésser elegit president el senyor Ferran de Segarra, historiador i sigillògraf eminent, davant del qual, tant si sou socis de l'Ateneu com si no en sou, haureu de descobrir-vos.

M. B.

Una veu d'angoixa!

Un article d'Humbert Torres a la revista *Lleida*, model de publicacions de combat i d'estudi que ha realitzat una admirable tasca en aquests últims anys, ens dóna un argument de més a favor de la supressió de la censura. Humbert Torres anuncia, amb el sentiment que és de suposar, que la revista *Lleida* cessa la seva publicació. "Les mutilacions constants—diu—ens fan la vida impossible. Hi ha una barrera implacable, insuperable per ara, que s'aixeca entre nosaltres i els lectors. Què podem fer-hi?

Prou sabem el sacrifici espiritual que representa per als que escriuen en una fulla d'ideal la coacció de la censura, d'una censura que fa set anys que dura i que no sabem, ni per aproximació, vers quin segle s'acabarà. Prou que hem tastat la fel de les illusions triturades pel llapis vermell quan el nostre cor ens impulsava a la defensa d'una causa justa o a la crítica d'una arbitrarietat. Hem après de mossegar-nos la llengua, de disfressar el pensament, de jugar amb les imatges, de dissimular les allusions, d'ésser resignats davant la llei del més fort... I això ens fa témer que els joves, els que hem començat a escriure sota la tortura d'aquesta llei indesitjable, si algun dia podem escriure amb llibertat ens trobarem en un món inconegut en el qual caminarem a les palpentes com els pobres cecs que han recobrat la vista i no saben avenir-se a la claror.

Però el que és més de doldre en aquest cas punyent de la revista *Lleida* és que aquesta revista catalana ha estat baluard dels joves republicans i sincerament liberals de la ciutat del Segre. Ha recollit totes les vibracions d'aquests esperits joves, catalaníssims i demòcrates que formen la més selecta promoció de les joves generacions lleidatanes. Ha estat l'arma lleial, l'arma nobilíssima de combat en la lluita per l'ideal i al mateix temps el refugi estimat on s'han arrecerat els bons conreadors de la cultura i de l'espiritualitat lleidatanes. Es veu que *Lleida*, la nostra amiga dels primers moments, la revista de la lleialtat, la de les causes justes, la que sempre hem acollit delitosament molts anys a París, després a Barcelona, es veu que no vol sobreviure a la mort del que fou un dels seus màxims animadors, aquell Alfred Perenya enyorat que ens deixà fa pocs mesos.

Es veu que les dificultats de tots els ordres s'han multiplicat i han anat ofegant lentament la vida de la bella revista. Però jo em resisteixo i em resistiré força temps a escriure una necrologia. Jo no vull admetre que *Lleida* desaparegui. Seria una victòria de la reacció, dels que no temen, sinó que alimenten la censura; seria una desfeta per a nosaltres, per als joves, que sense la revista *Lleida* perdríem una arma valuosa per a la nostra batalla de l'esperit i per a la nostra revolució renovadora. Calen reactius. Cal resistir fins al darrer moment. Cal ésser optimista. No volem creure que a Lleida no hi hagi bons catalans que hagin de veure amb dolor la cessació d'aquesta admirable revista de joventut. Que no hi hagi bons catalans que poden salvar-la. Car una revista pot salvar-se amb unes quantes aportacions econòmiques, amb uns quants anunciants que vulguin protegir-la, amb uns centenars de lectors que avencin l'import de llur subscripció...

Amics meus de les joventuts catalanes, companys de premsa, penseu en el que pot representar la pèrdua definitiva de la revista *Lleida*. Val la pena d'intentar salvar-la. Cal batallar fins a aconseguir-ho. Mireu l'espectacle fastigós que va oferint-nos allò que s'anomena l'actualitat política. Penseu que l'amnistia per als presos socials i per als exiliats encara no ha estat aconseguida. Penseu que si els joves no lluitem sense defallir l'amarga experiència de la dictadura no haurà servit de res i les patums de sempre ens tornaran a fer la llei a força de diaris i de cops de sabre. Pensem que tot justament ens calen armes de combat com la revista *Lleida*.

Que l'article d'Humbert Torres no sigui una nota necrològica. Que no sigui tampoc un comiat. Que per a tots els catalans que estimin l'ideal sigui només un crit d'angoixa. Un crit d'angoixa que ens desvetlli a tots per tal d'ésser a temps a salvar aquesta posició valuosa per a la nostra palestra de cada dia...

DOMENEC DE BELLMUNT

Actualitat geogràfica

Revolucions bolivianes

Bolívia és el Tibet d'Amèrica. Entre les serralades andines s'estenen immensos altiplans. La capital, La Paz, és a 3.690 m. d'alçària. Potosí, a 3.960. Sucre, a 2.690. Així, en un país situat entre el Tròpic i l'Equador, ens trobem amb temperatures fredes. La Paz frueix d'una temperatura mitjana de 10° (Barcelona, 16°).

Immenses extensions de *Puna* estèril cobreixen bona part d'aquelles terres altes. La major riquesa boliviana són els productes minerals, l'estany principalment, del qual és un dels més grans productors del món. En canvi el cautxú de les planes del nord avui ha perdut la seva antiga importància.

A l'est, en contrast amb la gran serralada, s'estenen immensos "llanos", per on baixen els afluents del Paraguai. Al nord, els "llanos" de Mojos i del Beni, regats pels tributaris de l'Amazonas.

En l'altiplà, a les voreres del Titicaca — el major llac de l'Amèrica del Sud, situat entre altíssimes muntanyes a 3.812 m. d'alçària —, nasqué la més vella de les civilitzacions sudamericanes: la dels incas. Durant cinc segles es descabdellà aquesta curiosíssima cultura, fins que fou bàrbarament destruïda pels "conquistadores".

Separada d'Espanya a principis del segle passat, Bolívia es constitueix en república independent, sota l'advocació d'un dels cabdills de la independència, Bolívar.

En els darrers trenta anys havia tingut una vida tranquilla fins a la sagnant revolució que ha enderrocat la dictadura de Siles i de Kundt. Però abans d'això la seva història havia passat per mantes peripècies.

Ja en temps del primer president, el general Antoni Josep de Sucre (1826-1828) comença a palesar-se la pesada càrrega d'indisciplina que ha deixat imprès en les terres americanes el caràcter espanyol. Comencen els motins militars, els "pronunciamientos" típics, inacabables i ruïnosos, propis tant de la Península com de l'Amèrica ibèrica. Sublevació dels granaders de Matute, aixecament del batalló de "Voltígeros", motí del 18 d'abril de 1828... No acabaríem mai si vulguéssim entrar en detalls!

Limitem-nos, doncs, a alguns fets més interessants.

El general Blanco, segon president, és destituït i mort per una revolució de 1828. El quart president, general Velasco, és derrocat per una sublevació de les tropes de Cochabamba, en juny de 1841. No tingué gaire més sort el general Ballivian, després de set anys de govern que és un seguici ininterromput de sublevacions, revolucions, motins i aixecaments de tota mena (1841-49). El seu successor, general Guilarte, pogué governar... deu dies.

Som als temps revolucionaris de 1848. Es natural que a Bolívia no faltin les commocions en aquest moment propici. El president general José Miguel de Velasco és enderrocat per Belzu. El general Manuel Isidoro Belzu arriba a governar sis anys (1849-1855). Però quins sis anys! Aixecaments, proscripcions, empresonaments dels diputats, revolucions a Santa Cruz, a Potosí... Belzu dimiteix, impotent, dient: "Bolivia se ha hecho incapaz de todo gobierno. Desmayada la fortaleza de mi alma con la larga y desigual lucha que con las facciones he sostenido, me declaro abrumado por la desmoralización, oprimido por la perfidia, vencido por la traición..."

El segueix el general Jorge Còrdova. Començà malament. No havia passat un mes del seu nomenament que ja el nord de Bolívia s'havia aixecat sota el general Gonzalo Lanza. Apenes hom aconsegueix contenir la del Nord, esclata la revolució al Sud, a Tarija. Les conspiracions i les revolucions segueixen succeint-se. Còrdova fugí al Perú pel Desaguadero, el 21 d'octubre de 1857.

Ara es produeix un fet estrany. El nou president no és un general, és un "doctor". Reviseu la llista dels presidents precedents. Tots són "bizarros" i "pundonorosos" generals. Realment, per als partidaris del "palo, mucho palo", mai hi ha hagut un país en què, aparentment, l'ordre social, confiat a les forces armades, a la disciplina militar, hagués hagut d'estar millor assegurat. Però no fou així, naturalment... Quina llavor de desordre havia quedat sembrada en aquella raça en què es barrejaven els defectes de les dues que la componien: l'espanyola i la quichua!

La guerra de la independència ja fou un model de salvatgeria. Un besavi meu, un altre "gloriós" general, es distingí "brillantment" en aquelles lluites. El general Imaz ha deixat record perdurable a Bolívia. Encara avui les mares fan por als fills inquiets amb un sinistre "Cállate, que viene Imaz!" Un historiador bolivià el recorda així: "El 31 (maig de 1812) cesaron las matanzas (a Cochabamba) por la soldadesca; pero Goyeneche organizó una comisión permanente de guerra, compuesta del feroz Imaz y de Cañete, quienes mandaron al patíbulo a innumerables patriotas. El gobernador don Mariano Antezana, los Gandarillas, Ferrufinos, Padilla, Zapata y otros, fueron sacrificados y sus cabezas expuestas sobre picas en la plaza mayor." Amb aquests brillants mètodes convincents — y perdurables..., — es perdé definitivament Amèrica...

Amb tot això ens oblidem del "doctor" José María Linares...

Però veig que encara estem a mig camí. Quedi's el final per a un altre dia.

GONÇAL DE REPARAZ (*fill*)

El Director general de primera ensenyança donarà una conferència a Barcelona

Madrid, 2. — En la Societat Barcelonesa d'Amics de la Instrucció donarà pròximament una conferència En Josep Rogerio Sànchez, Director General de Primera Ensenyança, descabdellant el tema "Noves orientacions nacionals de l'Ensenyança primària".

La conferència ha desvetllat gran expectació entre els professionals del Magisteri de tot Espanya per l'oportunitat que li dóna la disposició que acaba de dictar-se, i que hem transcrit precedentment, sobre l'establiment del Patronat escolar de Barcelona.

LA CAIGUDA DE LA PESSETA
—Deixa anar el petroli si vols arreplegar la pesseta.

BORSA - FINANCES

Les exportacions de manufactures

per METRIOS

Per acabar l'examen que hem vingut fent de les variacions del comerç exterior d'Espanya durant els quatre primers mesos de 1930, 1929 i 1928 hem de veure com han evolucionat les exportacions de productes manufacturats en aquests diferents períodes. Hem pogut notar que amb la baixa de la pesseta, que féu desaparèixer el desequilibri que hi havia a favor de les importacions, aquestes han minvat, però no, com es deia en una famosa nota de la Dictadura, en perjudici dels rics, que compren objectes de luxe a l'estranger, sinó de les classes menys benestants, perquè s'ha reduït la importació de productes alimentosos, especialment de bacallà, llegums secs, etc. Si examinem les compres d'automòbils, veurem que han disminuït molt més en les categories barates que en les de luxe. Tornant al que dèiem, hem vist minvar les importacions de productes alimentosos, automòbils i manufactures que es produeixen al país; hem vist, també, que l'exportació de substàncies alimentoses i primeres matèries es mantenia estacionària, i no oferia, per diverses causes, perspectives massa brillants. Ara hem d'examinar si amb la moneda baixa ha augmentat, com era d'esperar, l'exportació de productes manufacturats.

L'exportació de manufactures durant els primers quatre mesos dels tres darrers anys

Productes	1928	1929	1930
	(en milers)		
Cotó filat (kg.)	23	54	520
Teixits de cotó (kg.)	604	886	1.004
Panes i altres teixits (kg.)	64	78	97
Mitges, mitjons, guants, etc. (kg.)	26	33	76
Teixits de llana (kg.)	89	80	54
Perfumeria i essències (kg.)	234	238	210
Productes farmacèutics no especificats (kg.)	96	93	72
Armes curtes (kg.)	49	63	60
Armes llargues (kg.)	18	74	21
Calçat (kg.)	57	81	78
Taps de suro (q. m.)	12	16	18
Suro en quadradets (q. m.)	2'5	2'3	2
Suro en serradures i encenalls (q. m.)	90	61	70
Suro en altres formes (q. m.)	83	102	91
Rajoles i maons (q. m.)	16	11	17
Rajoles de València (q. m.)	23	28	22
Perles imitació (kg.)	10	15	11
Paper de fumar (kg.)	712	644	498
Verdures en conserva (q. m.)	55	70	49
Conserves de fruites (q. m.)	1	1	3
Sardines en llauna (q. m.)	30	19	32
Conserves d'altres peixos (q. m.)	43	46	54
Bótes per a contenir líquids (q. m.)	18	22	34

Mostren augment en els primers quatre mesos de 1930, respecte al mateix període de 1928, totes les manufactures de cotó, les armes curtes i llargues, el calçat, els taps de suro, les manufactures de suro no expressades, les rajoles i maons, les perles d'imitació, les sardines en llauna, les conserves d'altres peixos i les bótes. Es d'estranyar, però, que l'augment en 1930 respecte de 1928 no hagi estat més gran, perquè els preus espanyols dels productes manufacturats no han pujat, ans al contrari, en molts casos la pesseta ha devallat de manera espectacular, i els preus de les manufactures estrangeres no han seguit la baixa de les primeres matèries. Hi ha una contracció mundial del comerç, però, tot i això, es pot creure que essent com és el marge de diferència dels preus dels nostres articles respecte dels estrangers molt gran, àdhuc en les indústries bàsiques, la baixa del canvi no ha anul·lat aquest marge ni sembla haver-hi prou interès per l'exportació ni es compta amb una organització adequada. L'exportació d'articles de cotó hauria d'haver pujat molt més encara si tenim en compte que a la baixa de la pesseta s'hi han d'afegir les primes del Comitè Cotoner. Aquesta incapacitat d'exportar de la nostra indústria, àdhuc en circumstàncies excepcionalment favorables és un signe evident de la desorganització de la nostra economia.

Ferrocarrils de Sarrià a Barcelona, S. A. – Ferrocarrils de Catalunya, S. A.

AVIS

Es posa a coneixement del públic que el dia 6 del mes que som, amb motiu d'ésser la Festa Major de Terrassa, hi haurà servei de trens durant tota la nit, als quals sortiran de Barcelona i de Terrassa, cada dues hores, en la forma següent:

Sortides de Barcelona cap a Terrassa, a les 22, 24, 1'35 i 4 de la matinada.

Sortides de Terrassa cap a Barcelona, a les 23, 1, 3 i 5 de la matinada.

Foment del Treball Nacional

LA QUESTIO DELS CANVIS

Organitzada per la Secció de Comerç i Navegació, demà, divendres, a les set del vespre, l'eminent economista En Pere Coromines, donarà una conferència sobre la qüestió dels canvis, el qual acte se celebrarà al saló de sessions del Foment del Treball Nacional.

Els Sindicats Agrícoles i el Trust dels Adobs

La Unió de Sindicats Agrícoles i Pagesos de Catalunya que aspira a juntar tots els existents en territori català, per contrarestar l'acció absorbidora del Trust de superfosfats i altres matèries, convoca tots els Sindicats agrícoles i agricultors simpatitzants de la província de Tarragona, a la reunió que tindrà lloc diumenge vinent, dia 6 de juliol, a dos quarts d'onze en punt del matí, al local de l'antic Consell Provincial de Foment, plaça d'En Prim, 2, Tarragona, on es donarà compte de l'actuat i es posaran a deliberació els acords aprovats per unanimitat a l'assemblea de Sindicats Agrícoles de Lleida, el 29 de juny.

Poden donar-se per convocats els Sindicats que no hagin rebut la convocatòria.

També fa saber l'esmentada Unió que no mancaran superfosfats fora del Trust.

Els pagaments d'Hisenda

El delegat d'Hisenda ha assenyalat els següents pagaments:

Cap de Telègrafs, 57'75 pessetes; Col·legi de Nostra Dona de la Bonanova, 135'76; Comandància General de Somatens, 1.292'75; Joan Albertin, 6.915'38; Alexandre de Colomina, 5.098'87; Josep Marfà, 4.473, i Josep Pérez Nin, 468.637'55.

Index de preus a l'engròs

Setmana fins al 27 de juny

Estats Units.—Del prof. Irwing Fisher, 85,7 contra 86,2.

França.—Del Dr. Scheibler, 79,9 contra 79,7.

Alemanya.—Del Dr. Scheibler, 92,4 contra 92,00.

Anglaterra.—Del prof. Norman Chamb, 77,8 contra 78,00.

Itàlia.—Cambra de Comerç de Milà, 88,4 contra 88,8.

Base 100 preus promedi de 1926.

ANUNCIS MERCANTILS

COMPANYIA D'INDUSTRIES AGRICOLES, S. A.

Complint l'acord de la junta general celebrada el dia 29 de juny darrer, aquesta Companyia efectuarà el pagament del cupó núm. 17, tots els dies feiners, des del dia 10 al 31 de l'actual, de deu a dotze del matí, al domicili social, carrer de la Fusina, núm. 9, on es facilitaran les corresponents factures.

Barcelona, 1 de juliol de 1930.—El president del Consell d'Administració, **Jaume Carner Romeu.**

SOLER I TORRA G^MANS

BANQUERS

BITLLETS

Francesos, 33'85 per 100.
Anglesos, 41'79 pessetes.
Italians, 45'10 per 100.
Belgues, 120'35 per 100.
Suïssos, 166'65 per 100.
Portuguesos, 0'39 ptes.
Alemanya (Reichsmark), 2'05 pta.
Austria (xilling), 1'25 ptes.
Txecoslovàquia, 26'50 per 100.
Holandesos, 3'60 ptes.
Grècia, 10'70 per 100.
Suècia, 2'40 ptes.
Noruega, 2'40 ptes.
Dinamarca, 2'40 ptes.
Finlàndia, 21'25 per 100.
Romania, 4'85 per 100.
Xilens, 1'05 ptes.
Brasilers, 1'05 ptes.
Bulgària, 5'85 per 100.
Turquia, 3'70 ptes.
Estats Units, 8'60 pessetes.
Canadà, 8'50 pessetes.
Argentins, 3 pessetes.
Uruguais, 7'60 ídem.
Bolivians, 2'90 ptes.
Colombians, 8'20 ptes.
Peruans, 31'50 ptes.
Paraguais, 0'10 ptes.
Venezuela, 1'62 ptes.
Japonesos, 4'30 ptes.
Algerins, 33'60 per 100.
Egipte, 41'90 pessetes.
Filipines, 4'10 ptes.
Hongria, 1'55.

O R

Alfons, 163 per 100.
Unces, 163 per 100.
4 i 2 duros, 163 per 100.
1 duro, 8'25 pessetes.
Isabel, 164 per 100.
Francs, 162 per 100.
Lliures, 41 pessetes.
Dòlars, 8'45 pessetes.
Cubà, 8'35 pessetes.
Mexicà nou, 163 per 100.
Veneçuela, 162 per 100.
Marcs, 196 per 100.

Reunió a la Confederació Sindical Hidrogràfica del Pireneu Oriental

Sota la presidència del general Vives, ha tingut lloc la reunió mensual de la Junta de Govern de la Confederació Sindical Hidrogràfica del Pireneu Orientl. S'apoarovà l'acta de la sessió anterior i els comptes del mes de maig darrer i es despatxaren els assumptes de tràmit. Es donà compte, entre altres assumptes, del resultat de le seleccions de Síndics de la Zona agrícola novena (Tram alt del Llobregat), en les quals resultaren elegits els senyors Josep Pla i Ferrer, com a síndic propietari, i Domènec Serra, com a síndic suplent; d'haver estat aprovat per la Superioritat, amb caràcter definitiu, el projecte dels trossos segon i tercer dels canals del Pantà de Foix; d'haver-se disposat tanmateix per la Direcció general d'Obres públiques que el projecte del Pantà de Crespià (riu Fluvià) se sotmeti a informació pública; i que ja ha estat ordenat per la pròpia Superioritat el lliurament de la subvenció ordinària de l'Estat, corresponent al primer trimestre, informà el director tècnic respecte a la marxa dels treballs i s'acordaren les autoritzacions de despeses que va sol·licitar.

Fou objecte d'especial examen la petició formulada al senyor delegat regi per la Comissió d'Actes, Legislativa i d'Arbitratge en el sentit que s'ajorni la convocatòria de l'Assemblea que ha de tractar de la reforma reglamentària en estudi, perquè allega la ponència, que fou designada per l'esmentada Comissió, la impossibilitat de donar fi al seu treball fins al 30 de setembre vinent. El general Vives féu constar que no havia volgut accedir a la petició sense escoltar la Junta de Govern, car tractant-se d'una convocatòria d'Assemblea extraordinària, acordada a terme fix, estava en el seu ànim donar sempre compliment, en tot el que d'ell depengui, als acords de l'Assemblea, però havent-se sumat també a la petició els signants de la proposició sobre reforma reglamentària, davant la conformitat i l'anormalitat del cas que implicaria procedir a la convocatòria de l'Assemblea per a discutir i tractar d'un [illegible] que virtualment no existeix, havia cregut oportú prendre en consideració el que se sol·licitava i consultar, a l'efecte, la Junta, la qual unànimement va emetre el seu parer en el sentit que s'ajorni la convocatòria de l'Assemblea, d'acord amb el que se sol·licita per la Comissió d'Actes, Legislativa i d'Arbitratge.

Acabà la sessió després d'exposar el delegat del ministeri d'Economia, senyor Joan Díaz Muñoz, les orientacions que es proposa imprimir al servei agronòmic de la Confederació. Les seves manifestacions foren escoltades amb molt d'interès i meresqué l'aprovació dels reunits i la felicitació que en nom de tots li expressà el senyor baró d'Esponellà.

Aquest número ha passat per la censura governativa

GALETES BIRBA

S'imposen per la seva qualitat i per la seva perfecta elaboració

BORSA DE BARCELONA

VALORS A TERME

Borsí matí: Nords, 107'30, 108'10, 107'70; Alacants, 103'00, 102'50; Andalusos, 51'50, 51'20; Colonial, 106'50, 107'00, 106'25; Banc de Catalunya, 102'00, 102'50, 102'25; Gas, 136'25; Sucreres, 72'25, 72'00; Aigües, 211'50, 212'00; Explosius, 201'00, 207'00, 206'00; Mines Rif, 109'25; Filipines, 433'00, 430'00; C. H. A. D. E., 653'00, 654'00, 650'00, 51'00; Fords, 225'00, 224'00, 230'00, 228'00.

Borsa tarda: Nords, 107'70, 107'95, 107'50; Alacants, 102'70, 102'30, 102'50; Andalusos, 51'00; Tramvies, 110'00; Aeri Montserrat, 26'00, 27'75; Transversal, 48'25, 48'50, 48'25; Plates, 41'50, 41'25; Banc de Catalunya, 102'50, 103'00, 102'25; Colonial, 106'25, 106'50, 106'25; Aigües, 212'00, 211'00; Gas, 137'00; Hulleres, 121'00, 122'00; Filipines, Filipines, 430'00, 432'00, 430'00; C. H. A. D. E., 650'00; Chade, sèrie E., 125'50, 127'00; Explosius, 204'50, 203'50, 204'50; Mines Rif, 109'25, 110'75; Fords, 226'00, 230'00, 226'00; Guadalquivir, 70'00; Petrolis, 10'00.

Borsí vespre: Nords, 106'90, 106'70; Alacants, 101'65, 101'80; Colonial, 105'75; Aigües, 210'50; Aeri Montserrat, 28'00; Fords, 223'00, 224'00.

COMPTAT: Valors encara no compresos en el Butlletí Oficial

Barcelona Traction 1927	100'25
G.ª General del Suro	78'00
C. General del Suro Ord.	197'50
Llum Força Llevant	98'00
Empréstit Costa Rica	140'25

MANCOMUNITAT, DIPUTACIO I AJUNTAMENTS

Mancomunitat 1914	80'00*
» 1920	73'00*
Obligns. Prov. 6%	99'75*
C. C. Comunal	83'00*
Diputacions velles	83'50*
Ajunt. Badalona	98'50*
Ajunt. Barc. emiss.	78'00
» 1906 B.	76'85
» 1906 C.	77'75*
» 1907 D.	73'50*
» 1910 D.	75'50*
» 1912 B.	76'00*
» 1912 E.	73'00*
» 1912 F.	73'00*
» 1913 B.	76'50*
» 1916 B.	76'50*
» 1917 B.	75'50*
» 1918 B.	74'75
» 1919 B.	76'25*
» 1920 B.	76'00*
» 1921 6%	98'25
» 1922 6% Exp.	95'00
» 1928 5%	79'65*
Eixample 1907	94'00*
» 1912	89'50*
» 1927	93'75
Bons Reforma	79'50
Ajunt. València 6%	85'75*
» Sevilla Exp.	98'00*
» Màlaga	101'75*

DIVERSOS

Port Barcna. 1905	97'00*
» » 1908	97'00*
Melilla	102'50*
Sevilla	94'25*
Gijón-Musel	98'00*
Marroc 5%	91'00*
Banc Hipotecari 5%	99'75*
» » 6%	110'25*
Caixa d'Emissions	91'00*
C. C. Local 6%	98'75
C. C. Local 5 1/2	91'00
C. C. Local Interpv.	86'00
Cèdules Argentines	3'14

DEUTES DE L'ESTAT

Interior 4%	A.	71'00
» »	B.	70'85
» »	C.	70'85
» »	D.	70'80
» »	E.	70'70
» »	F.	70'65
» »	G. H.	71'00*
Exterior 4%	A.	85'00
» »	B.	84'75
» »	C.	83'85
» »	D.	83'65
» »	E.	83'80
» »	F.	83'90*
» »	G. H.	86'00
Amor. 1920 5%	A.	99'25
» » »	B.	99'00
» » »	C.	93'00
» » »	D.	92'25*
» » »	E.	93'50*
» » »	F.	93'00*
Amor. 1927 5%	A.	85'00
» » »	B.	86'00
» » »	C.	86'00
» » »	D.	85'90*
» » »	E.	87'50*
(amb impostos)		
Amor. 1926 5%	E.	101'50*
» » »	B.	100'40
» » »	C.	101'85*
» » »	D.	101'95*
» » »	E.	100'50*
Amor. 1927 5%	A.	101'00
» » »	B.	100'90
» » »	C.	100'90
» » »	D.	100'75*
» » »	E.	100'85
» » »	F.	102'20*
Deute Ferroviari		100'00
(sense impostos)		

OBLIGS. FERROCARRILS

Nord 1.ª hip. 3%	71'00*
» 2.ª » »	70'65
» 3.ª » »	71'25
Nord 4.ª Sèrie	71'15*
Nord 5.ª hip. 3%	71'15
Pamplona	70'85
Prioritat	74'35
Lleida a Reus	76'00*
Astúries 1.ª	70'25
» 2.ª	70'25
» 3.ª	71'00*
Segòvia 3%	69'25*
Almansa 4%	81'00*
» Adherits	71'25*
Sant Joan 3%	73'00
Alsàsua 4 1/2 %	87'65
Osca 4%	84'15*
Nord 6%	103'15
Valencianes 4 1/2	100'75
Alar-Santander	95'00
Alacant 1.ª 3%	69'00
» 2.ª 3%	91'00
» 3.ª 3%	90'75*
M. Z. A. A 5%	97'25*
» B 4 1/2 %	83'50
» C 4%	80'00*
» D 4%	78'50*
» E 4 1/2 %	85'25*
» F 5%	95'35
» G 6%	103'85*
» H	100'35
» L	103'25*
Francès 3 1/4%	67'75*
» 3 1/4%	54'25*
Directes 3 1/4%	62'00*
Badajoz 5%	101'00*
Orense primitiva	46'25*
» prioritat 3%	63'00*
Andal. 1.ª fix 3%	56'50
» 1.ª variable	37'25
» 2.ª fix 3%	55'50
» 2.ª variable	37'00
» 1907	57'50*
» B 4 1/2 %	72'50
Andalusos 6%	97'00*
Groc fix	36'00*
» variable	22'00*
Gris fix	37'50*
» variable	23'25*
Secundària 4%	69'00*
Manresa-Berga 5%	88'00
Sarrià a Barna. 6%	101'00*
Fer. Catalunya 5%	74'50
» » 6%	93'00
F. C. Catalans vells	
» » nous	
Tànger a Fez 6%	103'75*
Cremallera 6%	101'25*
Gran Metro 6%	94'25*
Transversal 6%	38'00*

OBLIGS. INDUSTRIALS

C. de Tramvies 4%	82'50*
» » 5%	90'75*
Tram. B. E. O. 4%	77'00*
» » 5%	98'00*
» S. Andreu 4%	77'00*
C. B. El. 1913 5%	95'75*
» » » 1920 6%	100'63
Unió Elèctrica 6%	101'50
Aigües Barna. 5%	98'00*
» » D 6%	103'50*
» València 6%	100'75*
Catalana Gas i El.	
» E 4 1/2%	89'00
» F 4 1/2%	89'25*
» G 6%	103'00*
Energia 5%	93'25*
» 6%	100'75
» Bons 6%	101'25
S. ... P. Mot. 6%	94'75
d. P. F. Bons 7%	101'00*
H. A. Elec. 6%	105'00
H. A. El. Bons 6%	115'00
Transatlàntica 4%	78'00
» 6% 1920 v.	93'85
» 6% 1920 n.	96'75
» 5 1/2% esp.	94'00
» 5 1/2% ens.	98'75
Cooperativa Fl. El.	98'75*
E. Cons. Naval 6%	100'50*
» » Bons 6%	101'80*
U. Naval Llevant	101'25*
[illegible]	22'00*
Asland 7%	102'00*
» 6%	101'00*
Hullera Esp.ª 6%	100'00
F. d'Obres 4 1/2 %	92'00*
» » 5%	89'75*
» » 1925	103'35*
Cons. i Pavim. 6%	94'25*
Produc. Pirelli 6%	100'00*
Colònia Güell 6%	101'50*
Potassa sèrie 7%	102'25*
Regants Ebre 5%	93'75*
» Llevant 6%	100'75*
» Bons 6%	102'35*
» B. G. 6%	92'50*
Teneria Mod. 7%	94'00*
Alts F. d'And. 6%	98'00*
Sucrera Esp.ª 6%	100'50*
U. Salinera Esp.ª	102'25*

ACCIONS

Banc d'Espanya	586'00*
Banc de Catalunya	101'50
Canal Ebre	48'00*
Petrolis	129'00*
Catalana D	125'00*
» E	130'75
» F. pf. 6%	101'75*
C. Transatlàntica O	60'00*
» » P	63'00*
Espanya Industrial	245'00*
Hispano Suïssa	167'00*
Hulleres	120'00*
Indust. Agrícoles	320'00*
M. T. Marítima	97'00
Transmediterrània	290'00*
Telefònica 7 % P.	107'35
Fun. Montjuïc O.	96'00
» » Fdr.	138'00*
T. Barna. S. A. Ord	102'00*
T. Barna. S.A. P 7%	108'75*
T. Barna. S.A. P 6%	99'00

NOTA.—Els canvis assenyalats amb un asterisc (*) són canvis anteriors.

CANVI DE L'OR

Alfons	165'00
Isabel	165'00
Unces 1 1/2 unces	165'00
Petites	165'00
Francs	165'00
Lliures	42'00
Dòlars	8'50
Quilo de plata	90'00
Quilo de plati	12'000

DIVISES

Borsa de Barcelona

França	33'85
Suïssos	166'65
Belgues or	120'35
Lires	45'10
Lliures	41'70
Dòlars	8'60
Peso argentí	3'00
Marcs	2'05 1/4

BORSA PARIS

	Tanca	Desprès
Londres	123'66	123655
Nova York	25'437	25'435
Bèlgica	355'25	356'50
Espanya	296	300'75
Itàlia	133'35	133'35
Suïssa	493'25	493'25
Dinamarca		
Holanda	102325	102250
Noruega		
Suècia	684	
Praga	7550	
Romania	1510	
Hongria		
Viena		
Alemanya		606'50

Borsa Londres

Nova York	48622
Holanda	120900
França	12365
Bèlgica	348175
Itàlia	9279
Alemanya	203875
Suïssa	250712
Espanya	4120
Dinamarca	181630
Suècia	180975
Noruega	181525
Lisboa	10893
Praga	16385
Àustria	344300
Argentina	3960
Rio Janeiro	546
Montevideo	4162
Xile	3996
Buenos Aires	

DADES FACILITADES PER LA CASA JOAQUIM SITGES PADROSA

Article Mercat	Mesos	Tanques Precedent	Tanques D'avui	Alça	Baixa
Cafè Nova York	Juliol	7'01	6'71		29
	Setembre	7'01	6'75		26
	Desembre	6'73	6'51		22
Sucre Nova York	Setembre	1'25	1'21		4
	Desembre	1'45	1'40		5
	Gener	1'46	1'41		5
Sucre Londres	Agost	8.6	8.3 1/2		
Blat Xicago	Juliol	89	91 7/8	1 3/8	
	Setembre	92	93 3/4	1 3/4	
	Desembre	99	101 3/8	1	
Moresc Xicago	Juliol	74 3/4	75 3/8	1	
	Setembre	73 5/8	75 1/4	2 1/4	
	Desembre	67 5/8	69 1/4	1 1/4	
Blat Liverpool	Juliol	7.0 1/4	7.0 3/4	1/2	
	Octubre	7.1 1/8	7.1 3/4	5/8	
	Desembre	7.3 1/8	7.3 1/8	1	
Metalls - Londres					
Coure comptat		50.01.3	49.15.0		26.3
» 3 mesos		49.11.3	48.15.0		11.3
Estany comptat		136.13.9	136.13.9		
» 3 mesos		137.13.9	138.13.9	10.0	
Plom comptat		18.01.3	17.17.6		3.9
» termini		18.05.3	17.17.6		7.6
Zenc comptat		16.12.6	16.16.3		3.4
» termini		16.11.3	16.08.9		2.6

MERCAT DE LLOTJA

CEREALS

BLATS

Aragó i Navarra s. clas.
Castella superior
Castella corrent
Castella empedrats
Manxa
Extremadura corrent
Extremadura cruixent
Penedès i comarca
Urgell

(Preus en pessetes els 100 quilos, sense sac, damunt vagó origen)

MORESC, ORDI I CIVADA

Moresc Plata nou	49 1/2 a 50
Moresc Plata vell	47 1/2 » 49
Moresc Danubi	43 » 44
Ordi Extrem.ª i Manxa	
Ordi Urgell comarca	34 » 34 1/2
Civada Extremadura	33 » 33 1/2
Civada Manxa	
Escaiola	110 » 112

ARROS

Bomba Calasparra	120 a 125
Bomba	105 » 110
Selecte	61 » 62
Matisat	59 » 63
Benlloch C.	58 » 59
Trencat	42 » 44
Farina d'arròs	44 » 46

LLEGUMS

Llenties s. procedència	100 a 105
Faves estrangeres	48 1/2 » 50
Faves Extrem.ª o And.ª	
Faves Llobregat	50 » 50 1/2
Favons Extrem. o And.ª	
Favons estrangers	45 » 51
Veces estrangeres	45 » 46
Veces Andalusia	
Erps	40 » 40 1/2
Titus	38 1/2 » 40
Guixes	40 » 43

MONGETES

Gallegues	70 a 75
Astúries	93 » 100
Castella	103 » 105
Mallorca	102 » 103
Prat	100 » 110
Urgell i comarca	98 » 100
València s. classe	95 » 100

CIGRONS

Saúc	185 a 200
Blancs ar. alf. 44/46	125 » 127
Blancs ar. alf. 48/50	110 » 112
Blancs ar. alf. 52/54	100 » 102
Blancs ar. alf. 58/60	93 » 95
Blancs ar. alf. 60/62	75 » 76
Pelons	75 » 80
Mexicans s. tamany	90 » 125

(Preus en pessetes els 100 quilos, amb sac, damunt carro Barcelona)

FARINES

Força	90 a 93
Extra local	65 » 70
Corrent local	60 » 64
Extra blanca Castella	67 1/2 » 68 1/2
Blanca corrent Castella	63 » 64
Baixa	46 » 49

(Preus en pessetes, sac de 100 quilos damunt carro Barcelona)

DESPULLES

Número 3	20 a 30
Número 4	22 » 24
Segones	20 » 21
Terceres	16 1/2 » 17
Quartes	16 » 16 1/2

(Preus en pessetes, sac de 60 quilos, damunt carro Barcelona)

Menut (prima)	17 a 17 1/2
Segones	16 1/2 » 17
Rebuig	13 1/2 » 14

(Preus en rals la quartera de 70 litres sense sac, damunt carro Barcelona)

ALTRES GENERES

GARROFES

Xipre	
Negra Vinaròs	a 34
Negra Castelló	» 34
Negra Mallorca	32 » 33 1/2
Bois	30 1/2 » 31
Eivissa	27 » 27 1/2
Mallorca	27 » 27 1/2

(Preus en rals els 40 quilos, sense sac, damunt carro Barcelona)

Polpa remolatxa estr.ª	44 a 45
Polpa remolatxa país	28 » 29 1/2
Turtó de coco	29 » 30
Farina de llinosa	32 » 39

(Preus en pessetes els 100 quilos, amb sac, damunt carro Barcelona)

Alfals vell	3 » 3 1/2
Alfals nou	6 » 6 1/2
Palla Urgell	3 » 3 1/2
Palla curta	4 » 4 1/2
Fulla d'olivera	
Trepadella	

(Preus en pessetes els 40 quilos, damunt carro Barcelona)

OFERTES DIRECTES DE PROCEDENCIA

Ordi Castella	
Erps nous	34 1/2 » 35
Titus i guixes	
Veces Màlaga nov. s. c.	
Favons país nous	36 » 40
Faves país noves	» 40
Ordi Urgell i comarca	
Civada Manxa	
Civada Extremadura	35 » 35 1/2

(Preus en pessetes els 100 quilos, amb sac, damunt vagó origen)

ARRIBADES

Per M. S. A. Vagons: 11 de blat; 2 de farina; 1 de civada.

Pel Nord. Vagons: 8 de blat; 3 de farina; 2 d'ordi.

CENTRE COTONER DE BARCELONA

Liverpool	Disp.	G.	M.	M.	J.	J.	G.
Tanca anterior	750	698	705	713		713	694
Obertura		703	Nom	Nom		718	699
Segon telegrama	737	701	709	716		717	697
Tanca		699	707	714		716	695
Alça	7						
Baixa							

Nova York	Disp.	G.	M.	M.	J.	G.	
Tanca anterior	1365	1356			1353	1328	1331
Obertura		1328	1345	1363	1338	1302	1317
Segon telegrama		1318	1329	1359	1336	1298	1312
Tanca	1360	1355		1372	1352	1330	1354
Alça							
Baixa							

Nova Orleans	Disp.	G.	M.	A.	G.	G.
Tanca anterior	1285	1334	1351	1313	1318	1326
Segon telegrama			Nom	1300	[illegible]	1316
Obertura						
Tanca	1276	1331	1351	1306	1311	1328
Alça						
Baixa						

Egipte (Liverpool)	Sakellar G.	Sakellar	Uppers G.	Uppers
Tanca anterior	1106	1131	337	
Obertura				
Segon telegrama				
Tanca	1099	1124	330	
Alça				
Baixa				

Alexandria. Tanques del dia

	A	O	G	A
Ashmouni	1618	1559	1589	1617
	S	A	S	
Uppers	2304	2286	2309	2240

DISPONIBLE EN PLAÇA

Good Midd'ling (Standard Universal)

Texas	Orleans	Upl. Port
167*	167	166

* Representant l'actual import del Comitè Regulador de la I. Cotonera la quantitat de ptes. 6'20 per 50 k. nets de cotó, la cotització base final Middling Texas 15/16", resulta Ptes. 172'30 els 50 Kg.

Arrib. als Ests. UU. en un dia. 4.000 b/s. contra 2.000 b/s. l'any ant.
Arrib. als Ests. UU. des del 1 d'agost. 8.597.000 » » 9.325.000
Vendes a Liverpool.
Transferibles . . . . . 4'86 1/4

Tallers MATAS

REPARACIONS D'AUTOMOBILS
RAPIDES
ECONOMIQUES
I GARANTIDES

Rectificació de cilindres a 25 ptes.

Maquinària i utillatge ultra moderns

València, 149 - Tel. 70692

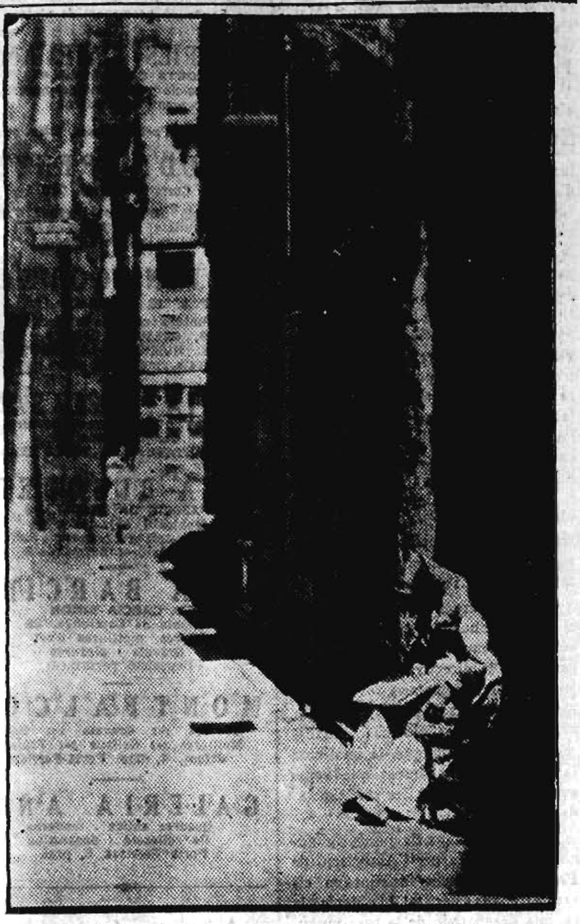

Carrers vells de Barcelona. El carrer de Capellans

Bloc del transeünt

Es un cas deplorable el que succeix els dies que plou a l'interior dels autòmnibus de la C. G. A. de la línia Gràcia-Barceloneta.

Alguns dels autos estan fets uns coladors. Això vol dir que quan has de baixar sembla que surtis gairebé de prendre una dutxa.

I no parlem de la part de dalt, perquè, ultra les goteres, els dies que la pluja és forta per les finestretes hi entra l'aigua que és un gust.

L'altre dia mateix que va fer aquella calamarsada seguida d'un fort ruixat, no va haver-hi cap passatger sortint de Fontana que es pogués asseure degut a què els seients estaven molls d'aigua i a terra semblava talment una piscina.

Serveixin aquests mots per a donar-hi solució; no són per a fer cap mal a la dita Companyia, ans al contrari— ja que me'n serveixo quatre vegades al dia—, però sí són perquè mirin d'arranjar convenientment tots els cotxes, ja que aquests senyors es vanen de posar bon servei al públic.

• • •

PRO COLONIES ESCOLARS.— Amb ferms desigs de contribuir a l'obra de les Colònies Escolars, m'atreveixo a llançar des del Bloc una crida a tots els ciutadans —que no estiguin disposats a desprendre's de la quantitat de cent cinquanta pessetes, fixada per al sosteniment d'un infant a les Colònies— perquè contribueixin a enfortir una subscripció —que espero que LA PUBLICITAT no tindrà inconvenient a admetre en ses pàgines— i que compto encapçalar (amb el recollit ja entre la família i coneguts en 300 pessetes). Jo sé que som molts, moltíssims, els que si no podem desprendre'ns de la quantitat fixada per a sostenir un infant a les Colònies, podem i estaríem disposats a contribuir en una subscripció en la mesura de les nostres forces, perquè degut al lloc que ocupem en la societat no ens és permès de donar a conèixer que no disposem de cabals suficients, i en canvi, amb l'incògnit pot aconseguir-se el que molts vinguin a enfortir la subscripció. Llanço la crida: qui vulga seguir en aquest acte tan humanitari que respongui, i sols pensant que en altres ocasions i no molt llunyanes, i en aquest mateix diari s'han recaptat més de 15.000 pessetes, les suficients a cobrir les despeses de cent infants que podrien anar a les Colònies d'enguany. Sols una resposta: obrin la subscripció.

• • •

Diumenge vinent, dia 6, tots els Orfeons de Catalunya donaran un assaig preparatori per al gran concert de germanor que ha de tenir lloc a l'Estadi el dia 13 d'aquest mes. ¿Els organitzadors d'aquest concert no podrien obrir les guixetes d'Olympia, lloc on es farà l'assaig, a un preu mòdic (o'25 pessetes, per exemple) i destinar el producte recaptat per als nostres presos i exiliats?

ELS AMICS DE LA PUBLICITAT RETENEN CUROSAMENT ELS NOMS DE LES CASES QUE HI ANUNCIEN

NOTICIARI

LA PUBLICITAT

PREUS DE SUBSCRIPCIO

	Ptes.
Barcelona, mes	2'50
Península ibèrica, trimestre,	7'50
Amèrica llatina » ,	9'00
Altres països » ,	35'—

SERVEI METEOROLOGIC DE CATALUNYA

Situació general atmosfèrica d'Europa a les set del dia 2 de juliol de 1930:

Les baixes pressions de l'occident d'Europa constitueixen dos centres de mínima situats un a l'Atlàntic, entre les Açores i Irlanda, i l'altr a Itàlia. El temps és de pluges i fortes tempestes a la meitat nord d'Espanya, França, Països Baixos i Suïssa.

Les màximes precipitacions registrades durant les darreres dotze hores han estat de 48 mil·límetres a Ginebra, 26 a Valenciennes, 15 a Aachen i 14 a Clermont-Ferrand.

Les altes pressions dels Països Bàltics i de Canàries determinen bon temps a Escandinàvia, Europa Central, sud d'Espanya i nord d'Africa.

Estat del temps a Catalunya a les vuit:

El temps és bo, amb cel serè i vents fluixos de direcció variable.

Durant les darreres vint-i-quatre hores es registraren pluges i tempestes a la Plana de Vic, conca de Tremp i curs inferior de l'Ebre. Algunes d'aquestes tempestes han motivat pedregada forta, principalment a Tortosa, on es recolliren pedres de cinc centímetres de diàmetre.

La temperatura màxima a Seròs fou de 32 graus, i la mínima a l'Estangento de 5 graus.

Marcs Joan Serra Canuda, núm. 33

VIII FESTA DE LA COOPERACIO INTERNACIONAL

La Comissió formada per elements directius de les Cooperatives La Nova Obrera, Model, Segle XX, La Lleialtat Sansense, a Nova Activitat Obrera, La Redemptora i La Unió Cooperatista Barcelonesa, en commemoració del vuitè aniversari de la Cooperació Internacional, ha organitzat per al dissabte vinent, dia 5 de juliol, a dos quarts de deu del vespre, a l'espaiós teatre Círcol de Sans, una vetllada cultural.

Sabó Zotal

EL PREFERIT PELS METGES

L'habilitat de classes passives del Magisteri nacional primari d'aquesta província, En Ferran Carroggio, pagarà al local de costum, els havers corresponents del mes de juny darrer, els dies 3, 4 i 5 de l'actual, de dos quarts de quatre a dos quarts de set de la tarda.

En successius dies feiners, solament es pagarà de dos quarts de cinc a dos quarts de set de la tarda, fins al 12 inclusiu.

JOIES VERITABLE OCASIO per a comprar a bon preu aneu a la Joieria Magriñà, Tallers, 41

Relació dels objectes trobats als cotxes de "Tramvies de Barcelona, S. A.", "Companyia General de Tramvies" i "Tramvies de Barcelona a Sant Andreu i Extensions", durant el passat mes de juny, els quals es troben dipositats a l'Oficina corresponent, Rda. de Sant Pau, 31, primer, i a la disposició de les persones que acrediten ésser-ne els propietaris:

Trenta-dos paraigües; dos bastons; dues ombrel·les; catorze bosses i moneders; quatre parells de guants; una corbata; tres agulles imperdibles; un abriguet; un banyador; dos xals; una geografia; un penjoll; tres polseres; una americana blanca; un mocador gran; un atlas geogràfic; dos parells d'ulleres; una gorra d'home; una manteleta de pèl de cabra; uns cabdells de llana; un capell de senyora; una bufandeta; una pila per a ràdio; un paquet amb una ampolla i una droga; un altre paquet amb dues llibretes; un altre amb colls i punys; un altre amb un vestit de mecànic; un altre amb específics; un altre amb una joguina; un altre amb cubets brou Tex-Ton; un altre amb dos trossos de tela; un altre amb peces per a maquinària; i un altre amb un tros de seda.

Pastilles Laxants Prats

SERVEI METEOROLOGIC DE L'OBSERVATORI DE LA UNIVERSITAT DE BARCELONA

Dia 2 de juliol de 1930.

Hores d'observació: 7, 13, 18.

Baròmetre a zero i al nivell de la mar: 758.9, 759.4, 758.8 mil·límetres; 1011.8, 1012.5, 1011.7 mil·libars.

Termòmetre a l'ombra: sec, 25.0, 24.2, 25.8; humit, 20.8, 20.6, 21.6.

Humitat (centèsimes de saturació): 67, 70, 67.

Vent: direcció, S., S., SW.; velocitat (m. per segon: 1, 4, 5.

Estat del cel: nuvolós, nuvolós, serè.

Classe de núvols: Cu, St cu; st cu, cu; St cu, cu Nb.

Temperatures extremes a l'ombra: màxima, 26.4; mínima, 21.5; íd. arran de terra, 18.2.

Oscil·lació termomètrica: 4.9.

Temperatura mitjana: 23.9.

Precipitació aquosa recollida a les set, 0.0; recollida a les 18, 0.0.

Recorregut del vent en igual període: 110 quilòmetres.

Durant el mes proppassat es prestaren a la Policlínica de la Villa de Salut "L'Aliança", els següents serveis: Cirurgia general i estómac, 573; Medicina general, 522; malalties dels infants, 167; malalties de la dona, 140; gola, nas i orelles, 751; vies urinàries, 750; embaràs i part, 46; cirurgia ortopèdica, 17; malalties nervioses i mentals, 57; malalties de la pell, 214; dentista, 288; malalties dels ulls, 464; massatge, 53; cor i vassos, 24; pulmons, 70; sol d'altura, 162. Total, 4.298 serveis.

En el mateix mes ingressaren al seu Palau de la Mutualitat, 193 malalts.

NAFTALINA contra les arnes

ELS QUE CRIEN CUCS DE SEDA

La Direcció del "Pro-Exposició Sericícola", installada al Passeig de Sant Joan, número 26, amb el fi de fomentar un ram tan important de l'economia nacional, així com per a estimular els que s'hi dediquen, comprarà capolls de seda amb destinació a l'esmentat certamen. Els interessats hauran de presentar els capolls de les tres a les cinc de la tarda, abans del dia 5 de l'actual, data en la qual quedarà tancat el termini d'admissió.

Maniobra estranya al carrer de Muntaner

Ahir, a primeres hores de la matinada, ocorregueren els següents fets a la casa número 184 del carrer de Muntaner.

A les dues, el porter de la casa, que viu al cinquè pis, baixà fins a la porta del carrer per esbrinar el que podia succeir, davant el continu baixar i pujar de persones per a ell desconegudes.

Al replà del pis principal trobà dos senyors que, després d'haver-li dit que eren policies, li ordenaren que romangués a la porta del carrer, davant de la qual hi havia parat un automòbil, sense permetre la sortida de ningú.

Tot seguit els agents, secundats pel vigilant del barri, trucaren amb insistència a la porta quarta del pis principal, en el qual, a la fi, penetraren per tal de practicar-hi un minuciós escorcollament.

Viu a l'esmentat pis, des de fa més d'un any, el senyor Ramon Bargunyó, amb la seva esposa i la mare d'aquesta.

Al cap de poca estona hom pogué veure com els policies s'emportaven detingut, en automòbil, el senyor Bargunyó.

Alguns veïns d'aquells barris, que a aquelles hores encara no havien anat a dormir, han dit que no sentiren cap tret.

Els agents que practicaren aquest servei pertanyen al rondí mòbil, del qual és cap el senyor León.

Un col·lega de la nit dóna d'aquest fet la següent versió:

"Esta madrugada, en la calle de Muntaner, frente al número 184, se han oído unos disparos, que han causado la consiguiente alarma.

Según informes particulares, la policía desde hace unos días tenía noticias de que frente a la mencionada casa se situaba un individuo, que todo haca presumir se dedicaba al tráfico de estupefacientes en gran escala. Se supone que dicho individuo se entrevistaba en el expresado sitio con otro, también dedicado a lo mismo, cambiando ambos impresiones con motivo de las citadas entrevistas, sobre la marcha de la industria

Unos agentes se situaron en el mencionado lugar, y al poco rato de hallarse al acecho vieron llegar al primero de dichos individuos. Los agentes esperaron unos momentos por si se presentaba el otro, pero como observasen que aquél intentaba adentrarse en la expresada casa, le dieron el alto, sonando entonces unos disparos, al parecer hechos al aire. Dicho individuo se metió en la casa e intentó escapar por un balcón, creyendo que sus perseguidores se hallaban en aquellos momentos en la escalera de la casa. No fué así, pues otros de los agentes se habían quedado en la calle y al saltar a ésta el fugitivo fué detenido.

Como quiera que esta detención podría originar el descubrimiento de una verdadera banda de traficantes en estupefacientes, la policía guarda gran reserva sobre la detención del expresado sujeto, que por cierto viste elegantemente.

Según los agentes, los disparos partieron del detenido, que los hizo al verse perseguido."

Els joves Pere Bosch, Florenci Vila, Lluís Grañó i Miquel Puixau es dedicaven a l'Exposició a trencar les làmpares dels serveis de llum, cartells, alguns fils de telèfon i altres coses per l'estil.

Els guàrdies procediren a la detenció dels bromistes, que han ingressat a la presó a disposició del jutge del districte del Sud.

Ha estat identificada la nena que fou morta per un autocamió al carrer de les Corts Catalanes.

Es deia Emília Gual, de tretze anys. En succeir l'accident tornava a casa seva i sortia del taller on estava d'aprenenta.

Al dispensari de Can Tunis hagueren d'ésser assistides Josefa Mira Martínez, de 32 anys, i Trinitat Dabo Martínez, de 33, domiciliades al Passeig de l'Agricultura, 1, on, després d'una acalorada discussió, s'apallissaren mútuament.

La primera resultà amb una ferida contusa a la regió parietal dreta, de pronòstic reservat, i l'altra amb lesions lleus.

Al carrer del Migdia, per causes que hom ignora, dos homes es barallaren amb el consegüent escàndol. Un d'ells, amb una navalla, produí a l'altre, anomenat Antoni Torres, de 29 anys, una ferida que a la casa de socors del carrer de Barbarà, on fou assistit, qualificaren de pronòstic reservat.

Fou assistida al dispensari del carrer de Barbarà la nena de quatre anys Antònia Mulla Flores, que estava al dit carrer i va rebre una empenta d'un dels contendents que la féu caure a terra violentament i resultà amb una ferida contusa al cap.

A l'Avinguda de Milans del Bosch, un automòbil atropellà el nen de quatre anys Enric Aldea Garriga, que viu al carrer de Floridablanca, 5. Li causà una ferida de pronòstic reservat a la cama esquerra.

El lesionat, després d'auxiliat al dispensari de Sepúlveda, passà al seu domicili.

Senyora:

Poseu un moment d'ATENCIO

Quan hagueu de comprar gèneres de punt, Vestits de Bany, Mitges, Mitjons, Sueters, Barnussos, etc.

RECORDEU la important

Casa gèneres de punt D. H.

50, Salmerón, 50,

que ven articles superiors de fabricació pròpia. Els seus preus no són compatibles per cap altra casa

50, Salmerón, 50

BARCELONA

Senyores!

vegeu els nous models de calçats blancs amb adornaments de color i negre que ha posat a la venda

EL BARATO

a 14, 14'50 i 15'50

pessetes el parell

T. S. F.

Programes per a avui

RADIO ASSOCIACIO, 251 m.

D'11'15 a 13 i de 16 a 17'30: Discos selectes de gramòfon. Noticiari de l'Associació.

UNION RADIO BARCELONA, 349 m.

11'00: Campanades horàries de la Catedral. Nota del Servei Meteorològic de Catalunya. Estat del temps a Europa i a Espanya. Previsió del temps al NE. d'Espanya, a la mar i a les rutes aèries. Nota meteorològica radiotelegràfica per a les línies aèries.

13'00: Emissió de sobretaula. Tancament del Borsí del matí. El Sextet Ràdio, alternant amb discos selectes: "Puente Genil", pasdoble (T. Díez Cepeda); "La víctima del tango" (L. Barta); "A qué no!", xotis (Gordo i Leller); "Adiós, montañas mías!", zortzico (J. Larregla); "Quand on est trois", selecció (J. Szulc).

Informació teatral i cinematogràfica

Plàtica literària per Domingo de Fuentemayor. "My René", two step (A. Prunera Guiu); "Un soir de fete a la Havane" (E. Filipucci); "Fairy on the clock", fox (S. Myers); "Le roi d'Is", selecció (E. Lalo); "Elégie" (J. Koningsberger); "Arabia", pasdoble (B. Vilà i Mateu).

Informació d'actualitat referent a l'Exposició de Barcelona.

Radiobeneficència

15'00: Sessió radiobenèfica organitzada exclusivament en obsequi de les institucions benèfiques, asils, hospitals i cases penitenciàries d'Espanya. Seccions literària, instructiva, humorística i musical, amb discos facilitats per la marca Parlophon.

16'00: Tancament de l'estació.

17'00: Obertura de l'estació.

Cotitzacions dels mercats internacionals i canvi de valors. Tancament de la Borsa.

"Granada mía", pasdoble (P. Ribalta), Trio Ibèria, "Vaya un schotis!" (Gálvez i Jarque), per la Banda del Regiment Wad-Ras, de Madrid, Director P. Cambronero; "Sandy-hook", fox (R. Casadevall i P. Navarro); "Hoy duermo en la Capacha", tango (I. Ayllon), Trio Ibèria; "El ruiseñor", vals (Boccaccio), per Josep Taplero; "Rin tin tin", one step (Cl. Fievet), Trio Ibèria.

Sessió infantil

18'00: Acudits, contes, endevinalles, poesies, etc.

Continuació de la interessant novel·la infantil titulada: "Pobre Blas!", escrita per la Comtessa de Segur.

Col·legi de nens. "Por los alrededores de Barcelona", original de Toresky.

Tots els treballs seran llegits pel dit senyor locutor.

18'30: El Trio Ibèria interpretarà: "Marquisette", minuetto (V. Charmetta); "La Holandesita", selecció (E. Kalman); "L'invitation a la promenade", ballet (G. Almayrac); "La Tirana del Candil", pasacalle (F. Díez Giles i Acevedo).

Notícies de premsa.

19'00: Tancament de l'estació.

21'00: Obertura de l'estació.

Campanades horàries de la Catedral. Nota del Servei Meteorològic de Catalunya. Estat del temps a Europa i a Espanya. Previsió del temps al NE. d'Espanya, a la mar i a les rutes aèries.

Cotitzacions de monedes i valors. Tancament del Borsí de la tarda.

21'05: *L'orquestra de l'estació interpretarà*: "Salut aux vainqueurs", marxa (F. Menichetti); "Pa castizo, yo", xotis (V. Soler Brotons).

Cuplets

21'15: Emissió a càrrec de la cançonetista Raquelita, "Mis flores", vals lent (Sanchis-Linuesa); "Dansa triomfant", sardana (Tragan-Tragan); "Aragón y Andalucía" (Cherubini-Lazzaro).

21'45: El cònic conte "Juan Trigo", de l'eximia escriptora Emília Pardo Bazan, llegit per l'actor Ramon R. Colomines.

22'00: Noticiari de premsa.

Sessió estiuenca de danses

L'orquestra de l'estació, alternant amb discos selectes. "Caganchо", pasdoble (R. Escolà Pérez); "La Electricidad", mazurca (A. Cotó); "Guerrita", vals jota (A. Cotó); "Ondina", habanera (S. Raurich); "Giraldina", polca (J. Maria Soler); "Pour un sourire", vals (L. Closset); "Argentador", pericon (J. Maria Soler); "Petite sonia", tango (A. Monestés); "Tónio", one step (C. Udino); "Norvegia", fox (T. Moon).

Informació d'actualitat referent a l'Exposició de Barcelona.

23'15: Tancament de l'estació.

UNION RADIO CATALANA, 268 m.

21'00: Obertura de l'estació.

Cotitzacions del Borsí de la tarda. Audició de discos escollits. En els intermedis: Notícies de premsa.

23'00: Tancament de l'estació.

Les malalties de **L'ESTÓMAC i BUDELLS**

DOLOR D'ESTÓMAC
DISPEPSIA
AGROR I VOMITS
INAPETENCIA
FLATULÈNCIES
DIARREES
LLAGA DE L'ESTÓMAC, etc.

se curen positivament amb

L'Elixir Estomacal SAIZ DE CARLOS

Poderós tònic digestiu que sempre triomfa.

De venda: Principals farmàcies del món.

Soler i Torra G.ns
Banquers

VIATGES HISPANIA

Rambla dels Estudis, número 11.

VIATGES COL·LECTIUS A FRANÇA, BELGICA, HOLANDA I ANGLATERRA

Visitant les Exposicions de LIEJA I ANVERS

PROXIMES SORTIDES:
18, 22 I 29 DE JULIOL I 3, 8, 12 I 29 D'AGOST

DEMANEU OPUSCLES EXPLICATIUS I CONDICIONS

ACABA DE SORTIR

Catalunya endins

per

Joan Estelrich

Un llibre per a tots i contra ningú

Preu: 5 pessetes

Administració i venda:

Llibreria Catalònia

Plaça de Catalunya, 17 - Barcelona

N'Antoni Julià i Pintó

Morí el dia 25 de maig proppassat després de rebuts els Auxilis Espirituals

(A. C. S.)

Els qui la ploren: esposa Margarida Mercadal, fills Joan i Robert, filla política Marguarida Heaxts, nét Antoni, germanes Matilde Julià de Malarranz i Josefa Julià, vídua de Juani, cunyats Sadurní Malarranz, Carme Mercadal de Graus, Salvador Graus, Francesca Mercadal, vídua d'Espeilela, nebots, cosins i parents tots, en recordar als seus amics i coneguts tan greu pèrdua, els preguen que el tinguin present en llurs oracions i que se serveixin assistir als funerals, que per l'etern descans de la seva ànima, tindran lloc demà, divendres, dia 4 de juliol, a dos quarts d'onze, a l'església parroquial de Nostra Dona de Betlem, pel qual acte de pietat els quedaran molt agraïts.

Les misses després de l'ofici i tot seguit la del perdó.

EL DOL ES DONA PER ACOMIADAT No es convida particularment.

L'Excm. i Il·lm. senyor Bisbe de Barcelona, s'ha dignat concedir 50 dies d'indulgència en la forma acostumada.

LA POLITICA

ACCIÓ CATALANA

LES INSCRIPCIONS AL CENS ELECTORAL

Durant el període d'exposició del padró de veïns al públic, als efectes de fer les modificacions procedents en les llistes provisionals del Cens electoral, han acudit a les Oficines d'Estadística de l'Ajuntament uns 50.000 ciutadans, que han volgut comprovar llur inscripció.

Les indicades llistes provisionals han estat lliurades a les Oficines d'Estadística de l'Estat, per tal de procedir a llur tramitació per a la confecció del Cens definitiu dels futurs electors.

Ens cal recordar als nostres amics que, en vistes a la pròxima rectificació d'aquestes llistes i principalment per preparar les inclusions dels ciutadans amb dret de vot que no figurin inscrits, funcionen al local del carrer de les Corts Catalanes, 589, principal, les Oficines Consultives d'Acció Catalana, que estan obertes tots els dies feiners, de deu a dues i de quatre a nou.

CENTRE CATALANISTA REPUBLICA D'ALFORJA (ADHERIT A ACCIO CATALANA)

Ha quedat constituida a Alforja una entitat denominada Centre Catalanista Republicà.

En la sessió de constitució, va acordar adherir-se a Acció Catalana i elegí la Junta següent: president, Salvador Saludes; vice-president, Jaume Mariner; tresorer, Martí Aymamí; secretari, Pere Sarobé; vice-secretari, Celestí Llopis; bibliotecari, Càndid Serra; i vocals, Lluís Fullat, Pere Puig i Antoni Grifoll.

Oportunament s'havia repartit al poble el següent manifest:

"Alforgencs:

El temps ho ha engollit. La dictadura, aquella obra que hi havia qui ens volia fer creure que era la més sòlida de totes les obres, presentant-la com el més fort bloc de pedra, arriba el moment de finir i en unes hores la fatalitat la consum i esventa les seves cendres. Això vol dir, si més no, que són víctimes de la mateixa mort, totes les coses imposades a la força i a manca de raó. Resten en el curs del temps només, sobrevivents, les valors espirituals, eternes con la mateixa eternitat.

Per més de sis anys hem estat víctimes de persecucions ignominioses, hem hagut de sofrir les injustícies més cruels, i hem vist arreu trepitjats i escarnits els nostres ideals de llibertat. Molt hem patit i resignats a patir, potser, hem patit poc encara. Cal sofrir, cal veure't privat d'allò que més estimes, perquè aquest amor s'arreli i s'expansioni més i més. Es per això que aquella obra en lloc d'extirpar les nostdes voluntats, ha tingut la virtut de forjar la nostra força d'ara. Es ara, doncs, l'hora de fer-la valdre. D'aquesta força inèdita, els nostres joves en donaran proves?

Per de prompte llegeix —si et plau— aquesta senzilla fulla, i medita-la bé, perquè això que avui t'oferi més quelcom de viu.

Una colla de joves d'aquesta vila, comprenent la transcendència dels moments que travessa Catalunya, s'agrupa i es disposa a actuar i lluitar per l'assoliment del triomf de les quatre afirmacions llançades al vol per Acció Catalana: Catalanisme, Liberalisme, Democràcia i República.

Pensem com Acció Catalana; per això ens hi hem adherit i ho hem fet ben cordialment per la convergència d'ideals. En aquestes paraules: Catalanisme, Liberalisme, Democràcia i República, tenim concentrades les nostres aspiracions i tenim l'absolut convenciment de no regatejar-los els nostres esforços per a la seva total realització, assoliment i implantació.

Cal que llencis aquest "tantsemendonisme" funest que fa possible el triomf de la gosadia dels més audaços. Però, per a poder-te allistar al nostre grup, cal tenir un ideal. Si entens que aquests principis: Catalanisme, Liberalisme, Democràcia i República, no encaixen prou bé en la teva ideologia política, no vinguis pas a formar amb nosaltres.

A l'entitat que anem a formar no hi vinguis a buscar càrrecs, ni recompenses, de cap mena. Tots aquells dominats per un esperit d'hipòcrita adulació, que no hi vinguin tampoc. Aquells altres que no es sentin prou liberals per proclamar els drets de l'home, del ciutadà i de la nació co muna realitat natural i que no admetin que l'Estat pugui negar ni minvar cap dels dets que donen als homes i als pobles la llibertat i la responsabilitat dels seus actes, faran bé de no venir a engruixir el nostre grup. De més a més, hi ha aquells que els enlluerna més la brillantor d'una moneda que el flamejar d'una bandera, que els emociona més el drinc metàl·lic que no la veu de tot un poble; aquests són també indesitjables al nostre grup. Aquells que es puguin figurar que l'estatge de l'entitat que estem disposats a formar, sols ha d'ésser un lloc on anar a matar l'estona, o a fer tabola, estan completament equivocats. Aquells estatge serà un lloc on puguin reunir-se, quan les circumstàncies ho reclamin, els elements afectats per un denominador comú.

Si et simpatitza la nostra idealitat; si els mots de Catalanisme, Liberalisme, Democràcia i República et fan sentir uns deures i unes responsabilitats; si sota el mateix sostre pots conviure aquests principis i els sentis de cor identificats per servir-los lleialment, et preguem que vulguis ajuntar el teu nom i el teu esforç a la nostra obra.

Per endavant hem de dir-te que el qui ve a la nostra entitat sols ha de venir per a trobar-hi sacrificis i a treballar desinteressadament sense altra recompensa que la satisfacció del deure acomplert, que per a nosaltres val tot el del món.

Company, decideix-te: Si estimes la terra on has nascut; si estimes la llengua que parles i parlaren els teus avantpassats; si sents ànsies de llibertat i vibres d'emoció al clam de tot un poble que és la teva pàtria i vols el que ella vol; si desitges que et governin persones elegides per tu mateix i si estimes Catalunya i per ella sents un respecte, ¡ja tens un ideal!: el nostre. Vina de bon grat i ens ajudaràs.

Josep Taverna, Antoni Avila Llopis, Martí Aymamí, Josep Cabrer, Antoni Grifoll, Ramon Grifoll Huguet, Celestí Llopis Avila, Victorí Lolrac, Jaume Mariner, Miquel Simó, Candi Serra Salvat, Salvador Saludes, Pere Sarobé, Miquel Sena, Julià Saludes Saludes, Antoni Saludes Jasans.

SEGIMON ROVIRA
RAMBLA DE CATALUNYA [illegible]
IMPREMTA [illegible]

ATENEU GRACIENC D'ACCIO CATALANA

Per a demà, divendres, a les deu de la vetlla, tindrà lloc a l'Ateneu Gracienc d'Acció Catalana (Salmeron ,73, entresol) una interessant conferència a càrrec del jove advocat i periodista En Domènec de Bellmunt, el qual parlarà sobre el tema "Per una cultura catalana". La conferència serà pública.

ACCIO CATALANA DE CERVERA

Aprovats els Estatuts per l'autoritat governativa, Acció Catalana de Cervera va celebrar la reunió de constitució entre un falaguer entusiasme i amb el propòsit d'emprendre immediatament una activa tasca per l'ideari de la nostra causa.

Fou elegida la següent Junta: President, Josep Vilalta; vice-president, Francesc Casamitjana; secretari, Ramon Albareda; tresorer, Jaume Quintana; i vocals, Joaquim Fuster i Pere Quintana.

De bell antuvi, el Consell directiu d'Acció Catalana de Cervera ha repartit profusament el manifest d'Acció Catalana de Barcelona, precedint-lo d'un sobri convit als cerverins.

L'ACTUACIO DEL CASINO DE SANS

El Casino de Sans ha adreçat a Acció Catalana una comunicació en la qual reprodueix l'ofici—que oportunament ja publicàrem—dirigit a la Lliga Regionalista, per tal de comunicar-li l'acord de retirar la seva adhesió a la darrera esmentada entitat i de declarar-se catalanista independent.

A més, el Casino de Sans fa els següents oferta i prec a Acció Catalana:

"En començar la nostra vida política amb l'amplitud de tendències contingudes en l'anterior comunicació, ens és grat d'oferir-vos el nostre estatge i el nostre entusiasme més decidit per a tot quant propugni a la consecució dels nostres més prests ideals, ensems que us preguem la col·locació de la present comunicació en lloc ben visible del vostre Casal, per a la seva major difusió."

Vària

L'ATENEU REPUBLICA DE GRACIA

Aquesta entitat ens comunica que avui, dijous, a les deu de la vetlla, tindrà lloc al seu domicili social, Salmeron, 208, i Santa Agata, 2, la segona conferència de les organitzades per aquell Ateneu.

L'acte anirà a càrrec del senyor Josep de C. Serra Ràfols, professor d'aquesta Universitat, qui dissertarà sobre el tema "El problema de la Cultura i les Biblioteques a Barcelona".

També ens diu l'Ateneu Republicà de Gràcia que el dia 10 del que som el doctor Josep Dencàs donarà una altra conferència sota el tema de "Comentaris al període constituent de 1869". El dia 17 el senyor Jaume Vachier parlarà de "L'exemple de Txecoeslovàquia". I finalment, el dia 31, el Consell Directiu d'Acció Republicana farà una visita a l'Ateneu, a la qual han promès la seva assistència els senyors Rovira i Virgili, doctor Leandre Cervera, David Ferrer, Isern i Dalmau i altres personalitats de relleu i significació del partit d'A. R.

UNA APOSTA A L'HIPODROM DE LA CASTELLANA

En la seva "Carta de Madrid" diu el corresponsal del "Diario de Barcelona":

"Gran concurrencia hubo ayer tarde en el Hipódromo de la Castellana a consecuencia de disputarse, por las cuadras nacionales más importantes, el "Gran Premio de Madrid". El tiempo, espléndido, favoreció la fiesta, que dió pretexto para la exhibición por las damas aristocráticas de los vestidos más costosos y elegantes, propios de la estación en el "stand" amplio, que presentaba un hermoso golpe de vista. Al terminar la cuarta carrera desarrollada con verdadera emoción por cierto, formóse un grupo de dos docenas de miembros de la sociedad madrileñ que ocupan posición sobresaliente en ella, y no tardó en surgir, a través de la conversación, el tema político mientras se tomaba el te. Un duque muy simpático y querido por su noble bizarría, dijo dirigiéndose a sus compañeros de mesa: "Apuesto las cuatrocientas pesetas que acabo de ganar contra diez, sosteniendo que no llegaremos al primero de septiembre con el actual ministerio, y apuesto también una cantidad mayor contra menos dinero a que las elecciones generales se harán estando el señor Alba, o en la presidencia del Consejo de ministros, o en el ministerio de la Gobernación."

Associació de Propietaris de l'Avinguda de la República Argentina i carrer de Selmeron

A instància de l'Associació de Propietaris de l'Avinguda de la República Argentina i carrer de Salmeron, realitzà una detinguda inspecció ocular en la demarcació de la Plaça de Lesseps, Salmeron i Avinguda de la República Argentina l'il·lustre tinent d'alcalde i delegat d'Obres Públiques senyor Antoni Martínez Domingo, en la qual la Junta directiva de la dita Associació de Propietaris pogué demostrar sobre el terreny les millores que interessen als propietaris i veïns del sector Lesseps, entre les quals mereixen especial esmnt l'obertura al trànsit i il·luminació de l'Avinguda del Princep d'Astúries, modificació de l'aliniació actual de la plaça de Lesseps, solucionar l'aliniació de l'Avinguda de la República Argentina en la seva part lindant amb l'església de Sant Josep de Gràcia, l'empedrat definitiu del carrer de Pàdua, únic que posa en comunicació directa l'Avinguda amb el carrer de Balmes i altres de menys importància. La Junta directiva de la dita Associació i la nombrosa comissió de propietaris i veïns que robà l'il·lustre tinent d'alcalde senyor Antoni Martínez Domingo, es complagueren a reiterarli llur major agraïment per la seva visita ,en la qual s'acordà, en principi ,diverses solucions per tal que siguin un fet, ben aviat, les legítimse aspiracions d'aquell veïnat.

Com a conseqüència de tot això, el digne funcionari senyor Sellés, arquitecte municipal, visità, acompanyat de la directiva de la dita Associació de Propietaris, els llocs afectats per les millores indicades, prengué dades i s'informà detalladament de cada assumpte, la qual cosa fa esperar confiadament que seran aviat una realització les tan esperades millores.

Al mateix temps, la ponència nomenada exprofés per l'Associació de Propietaris segueix insistint en els seus treballs per tal d'obtenir la promta desaparició de la font monumental construïda al capdamunt del passeig de Gràcia, i espera aconseguir aviat el seu propòsit, d'acord amb la Comissió consistirial corresponent.

Un italià antifeixista no grat a la policia

Ha estat dut a Barcelona i probablement serà expulsat un súbdit italià nomenat Victori Imperial, que fou detingut dies enrera a Madrid per no comptar amb cap mena de documentació per poder acreditar la seva personalitat.

El detingut, segons informes del seu país, està considerat com antifeixista.

Exposicions d'Art

SALA PARÉS
Exposició de pintura d'artistes de la Sala Parés
Exposició permanent de pintura

GALERIES LAIETANES
Corts Catalanes, 613
Exposició permanent de pintura antiga i moderna
Objectes d'art, tapissos, joies, etc.

ESTUDI ARENYES
Corts Catalanes, 670
Exposició permanent i venda d'antiguitats i objectes d'art
Pintura antiga i moderna

LA PINACOTECA
Passeig de Gràcia, 34
Pintura catalana moderna
CASES, GALWEY, CARLES, PASQUAL, HUMBERT, LLAVANERAS
Gravats, motllures d'art, etc.

MARIA ESCLASANS
Pietat, 10 (darrera la Catedral)
Compra-venda de antiguitats i objectes d'art

SALA BUSQUETS
Passeig de Gràcia, 30
Mobles i objectes d'art
Pintura catalana i exposició extraordinària de vidres bufats de Murano

SALA BARCINO
V. GARCIA SIMON
Rambla de Catalunya, 29
Marcs, motllures d'art
Gravats i pintures
Exposició permanent

MONTFALCON
Quadros — Gravats — Marcs
Motllures — Rellevs — Tapissos
Botera, 4, final Porta-Ferrissa

GALERIA AÑÉS
Quadres antics i moderns
De col·lecció i decoratius
Porta Ferrissa, 6, pral.

Aquest número ha passat per la censura governativa

Banc Vitalici d'Espanya

COMPANYIA ANONIMA D'ASSEGURANCES

DOS GRANS PREMIS. EXPOSICIO INTERNACIONAL DE BARCELONA 1929 I EXPOSICIO IBERO - AMERICANA DE SEVILLA 1929

MAXIMES RECOMPENSES

Les seves operacions de 1929 representen un nou progrés

Ens plau d'oferir a continuació algunes de les xifres més interessants de la Memòria-balanç que, presentada per la Junta de Govern, aprovà la Junta General d'Accionistes de la dita Societat en reunió celebrada el dia 27 de maig de 1930. Les xifres que transcrivim són una eloqüent demostració que els seus negocis han experimentat durant l'any 1929 un impuls importantíssim.

Ram de Vida. En el que afecta aquest ram, s'han emès durant l'exercici de 1929: **4.063 pòlisses** el valor total de les quals importa **65.304.410'— pessetes.**, essent la producció de l'any anterior, de pessetes 64.734.205'38. La cartera de capitals assegurats puja l'any 1929 a **354.438.144'97 pessetes**; les rendes vitalícies en curs, 530.156'37 pessetes, i les primes percebudes, 17.250.842'— pessetes.

Ram de transports. Cal observar també en aquesta classe d'assegurances un major volum de negocis que en els anys precedents, havent-se recaptat primes per valor de 2.863.583'98 pessetes contra 2.324.224'77 pessetes a què s'eleva la xifra assolida l'any anterior.

Durant l'exercici s'han satisfet per venciments i sinistres, d'un i l'altre ram, **11.036.715'50 pessetes.**

Dels beneficis assolits, que sumen **1.522.711'58 pessetes**, igual que en anys anteriors, s'ha destinat el 67 % (1.026.135'58 pessetes) a augmentar el volum del patrimoni de la Companyia.

Els fons de garantia, un cop efectuades les assignacions esmentades, constitueixen un capital de **117.470.661'50 pessetes**, el detall del qual pot apreciar-se en l'estat de situació de la Companyia el 31 de desembre de 1929, que copiem a continuació:

FONS DE GARANTIA:

		Ptes.
1.—	Capital social subscrit	15.000.000'—
2.—	Reserva estatutària	328.729'65
3.—	" per a eventualitats	1.000.000'—
4.—	" per a fluctuacions de valors	2.083.192'37
5.—	" Matemàtica (Ram de Vida)	95.182.989'—
6.—	" per a riscos en curs (altres Rams)	951.361'76
7.—	" per a sinistres i assegurances vençudes	2.384.668'84
8.—	Fons de beneficis (efectuades ja les assignacions i reserves facultatives)	539.719'88
		117.470.661'50

REPRESENTATS COM SEGUEIX:

		Ptes.
1.—	Obligacions dels accionistes	7.500.000'—
2.—	Propietat immoble, préstecs hipotecaris, nues propietats, etc.	16.935.491'17
3.—	Valors mobiliaris	71.555.067'90
4.—	" Bestretes sobre pòlisses d'assegurances de vida de la Companyia	8.869.207'64
5.—	Préstecs sobre valors	177.901'06
6.—	Rendes, efectes i primes vençudes pendents de cobrament	1.987.381'42
7.—	" Dipòsits en Bancs, Caixa i deutors diversos creditors	10.445.612'31
		117.470.661'50

que representen un augment de **7.317.924'47 pessetes** sobre els existents a fi de l'any anterior. Els valors mobiliaris han estat estimats per la seva cotització en 31 de desembre de 1929 i els immobles, segons les taxacions practicades pels arquitectes de la Inspecció d'Assegurances.

Creiem de veritable interès facilitar la comparació de les xifres més importants relatives al darrer quinquenni, el detall de les quals transcrivim a continuació:

	1925	1926	1927	1928	1929
Pòlisses emeses (vida)	2.903'—	2.987'—	3.307'—	3.433'—	4.063'—
Representades per un capital de	45.153.975'39	49.238.360'18	55.770.186'40	64.734.205'38	65.304.410'—
Capitals de segurs de vida en vigor	264.241.413'87	282.715.428'61	298.799.943'20	329.063.575'88	354.438.144'97
Rendes vitalícies en curs	401.074'92	398.175'73	423.074'70	471.876'04	530.156'37
Primes de l'exercici:					
Ram de vida	12.695.933'23	13.523.324'75	14.505.980'—	15.938.790'09	17.250.842'—
Ram de transports	2.749.467'62	3.240.037'99	2.490.428'69	2.324.224'77	2.863.583'98
Quantitats pagades als assegurats durant l'exercici	8.739.657'31	10.043.273'69	10.182.638'68	8.197.578'98	11.036.715'50
Quantitats pagades als assegurats des de la fundació de la Companyia	133.143.051'71	143.186.325'40	153.368.964'08	161.566.543'06	172.603.258'56
Fons de garantia a fi de l'exercici	91.339.884'88	97.024.280'13	101.416.601'36	110.152.737'03	117.470.661'50

Cap comentari tindria la força expressiva de les precedents xifres per a donar una idea de l'increment constant del **Banc Vitalici d'Espanya** i la ratificació de la confiança pública que els tals resultats proclamen.

Delegacions a totes les capitals d'Espanya

Domicili Social: Rbla. Catalunya, 18 - BARCELONA. — Sucursal a Madrid: Alcalà, 25
Edificis propietat de la Companyia

Agències a totes les poblacions d'importància

LES LLETRES

Per a una nova fundació de cultura

Els qui tenim la sort d'escriure en català, no podem alliberar-nos d'un entrebanc que ens allunya infinitament tots els públics: la incomprensió de la nostra llengua, la desconeixença del català, fora dels nostres marges estrictes. Es aquest un problema que no intentem ara descobrir, però sí que intentarem d'actualitzar uns instants, segurs que com més en parlem més acostarem el moment que una solució se soliditzi entre nosaltres.

Mentre el nostre públic devora (bé: aquest verb és una mica exagerat; potser fóra més escaient dir "rumia") una allau de literatura estrangera — vegeu quantes traduccions i traduccions ens serveixen per norma general les nostres editorials — el públic de fora amb quin poc interès segueix la nostra producció! Mentre entre l'equip dels nostres traductors hem arribat a trobar traductors directes del rus, de l'anglès, de l'alemany, del txec, per citar alguns idiomes només, és trist de constatar la gent d'aquests països que s'han preocupat del català. ¿Quants anglesos, quants russos, quants suecs podrien emprendre una traducció directa del català? No ens planyem que no existeixi un arranzel d'entrada, però, tanmateix, si les coses continuen com ara, ¿no serà oportú, almenys, estudiar algun impost compensador?

No dubtem, però, que no s'haurà d'arribar a aquesta mesura extrema: si cerquem una altra solució més elegant, segur que podrem trobar-la.

I potser ho fóra parlar seriosament de la creació d'una societat, fundació, patronat, el nom tantseval, dedicada a crear un cos de traductors idonis, que es posessin en condicions d'envestir qualsevol traducció directa que un Consell amb responsabilitat pogués recomanar. Així com fins ara ens hem preocupat de crear un cos de traductors "al" català, del que ara es tractaria fóra de crear un cos de traductors "del" català. Trobar mitja dotzena, una dotzena, aquí o fora d'aquí, de gent capacitada per poder traduir a les llengües vives d'avui les obres catalanes que valguessin la pena d'ésser traduïdes. La dificultat màxima que ara té la literatura catalana per universalitzar-se és, no hi ha cap dubte, que la nostra llengua és poc coneguda fora d'aquí. Actualment no podem esperançar que un editor de Chicago, per exemple, s'enamori d'una novella de Carles Soldevila o d'un llibre de contes d'En Carner o d'En Riba, si el fet d'ésser escrits en català són una muralla de vidre glaçat a través de la qual la nostra llengua esdevé una realitat imprecisa. Però el mateix editor pot entusiasmar-s'hi, si ens valem d'una bona versió en llengua anglesa, per precisar més, americana. L'experiment no costaria gaire, i estem segurs que els resultats foren falaguers en tots els ordres. Ens manca només l'entusiasme d'uns quants, pocs, homes de diners devots de la cultura catalana. Aquí, on ha estat possible fer una Fundació Bernat Metge, per la versió dels clàssics; un Premi Creixells, tantes editorials destinades a les literatures estrangeres, aquí, ¿serà impossible crear un nou organisme que ajudi l'expansió de les nostres lletres?

FRANCESC TRABAL

La batalla de la llengua

CURSET SANCHEZ-JUAN

Diumenge vinent tindrà lloc la clausura del curset de gramàtica catalana que Sebastià Sánchez-Juan dirigeix els diumenges, de tres a cinc de la tarda, al Club Esportiu Catalunya (Pi, núm. 7, pral.). Aquest curset serà reprès el primer diumenge de setembre, dia 7. La inscripció, gratuïta, és facilitada pel mateix professor, abans o després de la classe. Hom pot inscriure's, també, a l'Associació Protectora de l'Ensenyança Catalana.

Pràctiques de Gramàtica

Un bon nombre d'inscrits a les lliçons de Gramàtica de la nostra llengua que, organitzades per la Protectora de l'Ensenyança Catalana, ha donat fins fa poc el senyor Josep de C. Serra-Ràfols, ha cregut útil realitzar un curset essencialment de pràctiques fins a l'octubre vinent, data en què reprendrà l'esmentat professor les classes interrompudes per les vacances estiuenques.

Les gestions que s'han fet amb aquest objecte han tingut bon èxit, i ens cal remereiar sobretot l'Ateneu Polytechnicum, que ha donat tota mena de facilitats per tal d'aconseguir-ho.

La inscripció al curset en qüestió, completament gratuïta, és reservada als nostres companys alumnes del senyor Serra-Ràfols. Per a efectuar-la, només cal l'assistència a la primera lliçó, avui, dijous, dia 3.

El curset es donarà al local de l'Ateneu Polytechnicum (Alt de Sant Pere, 27) els dimarts i dijous, de dos quarts de vuit a dos quarts de nou del vespre.

El poble de Sant Pere de Terrassa

per Baltasar Ragon (R. de la Guiera). Morral, impressor — Terrassa.

Baltasar Ragon, que és un recercador incansable i que sap de totes les efemèrides terrassenques des del temps dels primers pobladors de la Península—aquells pobladors que, segons deia aquella *Historia de España* tan bona que ens varen ensenyar de petits, "fueron unos pastores que vinieron por mar apacentando ganados"—, Baltasar Ragon, diem, ens ha donat ara un llibret sobre el poble de Sant Pere de Terrassa. Fins ara podem dir que no s'havia publicat res de tan complet sobre l'esmentat poble. Ragon li recull tot: dades històriques, llegenda, anècdota, efemèride pelada, i tot plegat ben cuinat us dona una perfecta idea del que ha estat i és aquesta barriada de Terrassa que un temps pertanyia a Sabadell, i en la qual estan enclavades les esglésies de Sant Miquel i Santa Maria, que, com se sap, és el millor et que a Catalunya tenim en qüestió de romànic.

Felicitem Baltasar Ragon, i no diem que l'encoratgem a què continuï perquè ja sabem que no cal punxar-lo. Es una rata d'arxiu que no para un moment, i com que té prou nas per a saber on hi ha el bon formatge, per a donar-nos-en després un tast, ja el podem deixar anar sol.—J. V.

CAMISERIA
J. Rodríguez Casals
Ronda de Sant Antoni, 78
(davant Muntaner)
Corbates,
Pajames.
Mitges.
Mitjons.
etc. etc.

Informació catalana

✱ Els exiliats acusen...

per Ramon Xuriguera. Edicions Proa. Heus ací un llibre colpidor que cal saludar joiosament. Un llibre valent, acusador, un crit de desilusió. Acabada la seva lectura respireu més fort. Més que davant d'un llibre us trobeu davant d'un acte coratjós.

Es el llibre més ardit de la post-dictadura. El seu autor, Ramon Xuriguera, ha viscut a París durant els anys d'opressió en contacte permanent amb els nostres exiliats. D'ells ho recollit acusacions i greuges; d'ells ho sentit contar [illegible] de la seva lluita pel dret i la llibertat i amb pluma fidel, precisa i tallant ens revela coses que ningú no havia dit abans d'ell. La història de la Dictadura que obre el volum-és la més contundent sensacio que s'hagi escrit fins avui contra els seus responsables. Mai un títol no ha estat més just: Els exiliats acusen. *Però l'autor del llibre, en historiar el period de infamant, acusa encara més dret i més amunt. Cal felicitar l'autor pel seu coratge, i Edicions Proa per haver acollit aquesta obra virilment exemplar. Per acabar copiem les paraules que a guisa d'epígraf figuren justament en la coberta del volum: "La dictadura mai no tingué un problema de masses al seu darrera. Sols uns pocs homes li van plantar cara. De quina manera i amb quin coratge us ho diu aquest llibre!"*

✱ Mirador...

número 75, publica el sumari següent: El senyor Maluquer i l'Estatut Regional *(editorial);* Els dijous blancs: L'Assemblea d'Acció Catalana, *per P. Q.;* Mirador indiscret: Siluetes conegudes: el tramviaire, *reportatge de J. F. Puig;* Un home transcendental: Pepito Rosell, de València, *per Francesc Madrid;* L'aperitiu: Sobre els felibres, *per Josep M. de Segarra;* Alguns comentaris polítics sobre el nostre concurs electoral: la combinació Nicolau-Rovira; la posició de la Lliga; d'una enquesta sobre el concurs, i els guanyadors del concurs; Mirant a fora: La guerra civil a Xina; campanya política a Islàndia; vice-presidenta; propaganda i patriotisme; la vida tranquilla, i de teves a meves; Gabriel Alomar, *declaracions fetes a J. M. Mir Mas de Xeixars.* LES LLETRES: J. Kessel: Els cors purs, *per C. A. Jordana;* En el centenari de la naixença de Mistral; Lamartine i Baudelaire, *per A. Esclasans;* Provença-Catalunya, *per Just Cabot.* EL TEATRE: La setmana teatral: Tres comèdies que són tres maneres de fer teatre, *per Ramon Pei;* Present i esdevenidor del teatre: el cas del teatre català, *per Carles Soldevila;* Conversa amb En Trias, empresari del teatre Nou, *per J. P.;* Visites als escenaris: Camila Quiroga, *per Carme Nicolau.* EL CINEMA: Influències, *per Josep Palau;* Intermedis: Anna May Wong, *per Guillem Díaz-Plaja;* Panorama: Harold i el film parlant; Actor sense saber-ho; Un nou film de Paul Fejos; Els drets d'autor dels films; Francesa i no americana; El film italià. LES ARTS: Actualitats, *per Mònius Gifredo;* Incident a l'Acròpolis d'Atenes, *per Nicolau M. Rubió i Tudurí;* Elogi de la violència, *per Sebastià Gasch.* I una gran profusió de gravats, fotografies i dibuixos humorístics.

✱ *El volum V de les Obres completes de Joan Maragall. En el sisquè volum de les Obres Completes de Joan Maragall, que es tornà a la venda immediatament, es publica una conferència amb D. Joan Manyà que és absolutament inèdita. Es tracta de les impressions que Maragall havia rebut en les seves converses amb D. Joan. Maragall les va escriure en forma dialogada, la qual cosa dóna en aquest escrit una major emotivitat i conserva la gran sinceritat amb què va recollir les seves impressions en els quaderns íntims. L'esmentat volum és repartit per la Sala Parés (Llibreria).*

CHASSAIGNE FRERES
Pianos - Autopianos - Gramófons
Discos - Rotllos - GLANIS, 48

✱ Els contes de les mil... i una nits. *L'Editorial Roma ha posat a la venda una adaptació per a infants dels famosos* Contes de les mil i una nits, *tan rics de fantasia i veradment atractivols per als petits lectors. El volum primer conté la narració* Alí Babà i els quarenta lladres, *adaptada per Morçal Trilla i Rostoll, amb ilustracions i una portada en tricromia de Marian Ribes. Es ven a totes les llibreries al preu d'1.25 pessetes, preu veradment popular perquè estigui a l'abast de totes les fortunes i sigui un fet la divulgació de tan delicioses històries.*

Cultura

NOVA JUNTA DE L'ATENEU ENCICLOPEDIC POPULAR

En l'Assemblea anual reglamentària de socis de l'Ateneu Enciclopèdic Popular celebrada el passat dia 26 va procedir-se a la renovació parcial de la Junta directiva, la qual quedà constituïda com segueix:

President, Eladi Gardó Ferrer; vice-president, Emili Galés Castellà; secretari, J. Solanes Vilaprenyó, vice-secretari primer, Josep Picó Martí; vice-secretari segon, Feliu Jané Sallent; comptador, Miquel Grau Caba; arxiver, Josep Soler Vidal; bibliotecari, Josep Rumbau Villanua; vocals, Josep Parmella Eulàlia, Josep Maria Macip Ixàbal i Xavier Portabella Batlló.

ASSOCIACIO PROTECTORA DE L'ENSENYANÇA CATALANA

Dijous el president de la Comissió tècnica de l'Associació Protectora de l'Ensenyança Catalana, senyor Alexandre Galí, donarà al Centre de Lectura de Reus una conferència sobre les normes a seguir per a la creació d'una escola catalana. Ha estat organitzada per la Comissió delegada d'aquella ciutat.

A L'ATENEU DE GIRONA

En la renovació de càrrecs de la Junta directiva de l'Ateneu de Girona ha estat elegit secretari l'ilustrat jove senyor Joaquim Lahoz.

CURSETS I CONFERENCIES

En la darrera sessió de la Societat Oftalmològica de Barcelona el doctor Rubió donà una interessantíssima conferència sobre el tractament de les afeccions oculars per al fosfortoxibenzolnat sòdic. Cità històries clíniques que evidenciaren la bondat del medicament, amb el qual ha tingut molts èxits en les afeccions d'origen reumàtic.

El doctor Vidal Freixenet féu un detingut estudi dels quistes congènits de l'ull.

Intervingueren en la discussió els doctors Caralt, Sellas, Vidal, Freixenet i resumí el doctor Arruga.

BUTLLETI DEL CENTRE EXCURSIONISTA DE CATALUNYA

Un d'aquests dies sortirà el número del *Butlletí del Centre Excursionista de Catalunya,* corresponent al mes de juny, el qual publica el següent sumari:

Escalades pirenenques, per Lluís Etasén. — IV Aplec Excursionista de les Comarques tarragonines. — Memòria del Secretari de la Secció d'Esports de Muntanya. — Bibliografia (M. P. Sandiumenge. La Masia Catalana)

Làmines

XXXIX. Les Agudes des dels Encantats. En les crestes de les Agudes. — XL. Un dels cims de les Agudes. Un dels sentinelles de la bretxa. — XLI. Els Basieros des de la cresta Sud. Els dos Basieros.—XLII. En la cresta Sud del Basiero. El Basiero i Saliente. — XLIII. Cresta Sud del Basiero: La punta de Sageta. Encantats: El Sifó. — XLIV. Encantats: Paret S. Pas de l'Escala. Pic Nord des de l'Enforcadura. — XLV. Poblet: Aplec Excursionista de les Comarques tarragonines. — XLVI. Sortida de la cursa de baixada: Cim de Puiglançada-Font-Canaleta. Copes i premis atorgats en els concursos d'skis, hiver de 1929-1930, per Lluís Estasén, F. Blasi, J. Maria Ros i A. Oliveres.

Gràfics

Les agudes des dels Encantats. — Ascensió al pic N. des de l'Enforcadura, per Lluís Estasen.

UNA CONFERENCIA DEL DOCTOR VILANOVA

Per al dia 22 del mes que som, s'anuncia al domicili social de la Unió Ultramarina (Hospital, 110 i 112, pral.), una conferència pública, organitzada per la secció de Cultura d'aquesta entitat, a l'objecte que la dependència del ram de l'alimentació vingui a coneixement del perjudicial que és per a la seva salut el règim de vida interna.

S'encarregarà de tan interessant dissertació, el doctor Antoni Vilanova, sota el tema: "Aspecte mèdic de l'internat".

JOSEP XIRAU A L'ATENEU POLYTECHNICUM

Avui, dijous, a les vuit del vespre, el catedràtic de la Facultat de Dret d'aquesta Universitat, doctor Josep Xirau, donarà en aquest Ateneu (Alt de sant Pere, 27, pral.), la seva anunciada conferència pública. Versarà sobre el tema: "Aspecte jurídic de l'organització científica del treball".

EL DOCTOR MIRA A L'AVENÇ DEMOCRATIC REPUBLICA

Dissabte vinent, dia 5, a les deu de la vetlla, el doctor Emili Mira donarà la seva anunciada conferència sobre "La formació del caràcter" a l'Avenç Democràtic Republicà, carrer de Sant Andreu, 52.

L'acte ser públic.

La vida social

COMISSIO MIXTA DEL TREBALL EN LES INDUSTRIES DE LA SIDERURGIA, METALLURGIA I DERIVATS, DE LA PROVINCIA DE BARCELONA

Edicte

Per acord de la ponència de Legislació de la Comissió Mixta en les Indústries de la Siderúrgia, Metallúrgia i Derivats de la provincia de Barcelona, s'acorda sotmetre a informació pública per un termini de quinze dies, a partir de la publicació d'aquest anunci en el Butlletí Oficial de la Provincia, els extrems següents:

¿Cal considerar com a hores de treball totes les hores que els fogainers romanen als tallers?

¿Cal, per a la bona marxa de la indústria, la presència dels fogainers al taller durant les 48 hores que, per costum, hi romanen?

Mitjans de compaginar el costum amb la jornada de vuit hores diàries o 48 setmanals.

Les respostes s'hauran d'adreçar, per escrit, al senyor president de la Comissió Mixta del Treball en les Indústries de la Siderúrgia, Metallúrgia i Derivats, Via Laietana, 4, pral., primera.

SINDICAT DE LES ARTS GRAFIQUES, PAPER, CARTO I SIMILARS

En l'assemblea general extraordinària que aquest Sindicat celebrarà aquesta nit, a les deu, al seu local social, carrer de la Lluna, 14, segon, es discutirà el següent ordre del dia:

Reaparició de "Solidaridad Obrera" diari.

Posició que ha d'adoptar la Confederació Nacional del Treball davant el moviment polític espanyol.

Com i quins mitjans ha d'emprar per a activar la reorganització dels efectius confederals.

Davant l'organització tècnica moderna causant de l'atur forçós ¿quina actitud havem d'adoptar?

Reivindicacions econòmiques de caràcter immediat.

¿Com ampliar la campanya proamnistia i de revisió de processos?

Assumptes generals.

COMISSIO MIXTA DE LA INDUSTRIA HOTELERA I CAFETERA DE BARCELONA

Es posa a coneixement dels senyors patrons que tinguin obrers cuiners contractats per temporada que pel pie ordinari d'aquesta Comissió Mixta de data 26 de juny passat s'acorda: *Fer públic, per mitjà d'una gasetilla pregada a la Premsa,* que els únics contractes de temporada *vàlids* són els que s'ajusten al model aprovat per aquesta Comissió, el qual tenen a la seva disposició a les Oficines de Cens i Borsa, amb les addicions aclaratòries posteriors, que es comunicaren oportunament.

El moviment marítim

VAIXELLS ENTRATS

Vapor espanyol "Andutz Mendi", amb càrrega general, de Sagunt.

Vapor espanyol "Ramón de Vicuña", amb carbó de Gijón.

Vapor espanyol "Ampurdàn", amb càrrega general, de Roses.

Vapor espanyol "Cabo Ortegal", amb càrrega general, de Tarragona.

Vapor espanyol "Monte Toro", amb càrrega general i cinc passatgers, de Maó.

Vapor espanyol "Infante don Jaime", amb càrrega general i 118 passatgers, de Palma.

Vapor espanyol "Valmurian", en last, de San Carlos de la Ràpita.

Vapor japonès "Tyooka Maru", amb càrrega general, de Yokohama.

Vapor norueg "Arna", amb càrrega general, de Nova York.

Vapor espanyol "Poeta Arolas", amb càrrega general, de València.

VAIXELLS DESPATXATS

Vapor alemany "Pluto", amb càrrega general, cap a Tarragona.

Vapor holandès "Mapia", amb càrrega general, cap a Liverpool.

Vapor belga "Lys", amb càrrega general, cap a Tarragona.

Vapor espanyol "Rey Jaime II", amb càrrega general, cap a [illegible]

SENYORES!
als magatzems
MAISON ROYALE
comença avui la seva tradicional rebaixa
de preus veritat
CREPO ESTAMPAT, seda artificial, ample 80 c/m. 2'75 pessetes metre
CREP GEORGETTE, seda natural, ample 80 c/m. 4'50 pessetes metre
CREPO SEDA NATURAL, colors, ample 90 c/m. 3 pessetes metre
I de mèr a mès, un immens assortit en
SEDES, GLASSES I COTONS
A preus sensacionals per la seva baratura
Devessall mai vist en sederies. Vegeu els nostres aparadors
9, Carrer Cucurulla, 9 (Avda. del Portal de l'Angel)

Els teatres

Intermedis

Per una companyia de veritable teatre a Catalunya

L'article inserit per Myself a LA PUBLICITAT del dia 13 d'abril referent a la tan palpitant qüestió teatral, mereix totes les simpaties i és una qüestió que hauria de fer molt de temps que ja fos tractada amb interès.

Les actuacions de les companyies catalanes a les poblacions foranes esdevenen, la majoria de les vegades, unes representacions on l'art és absent. A base de l'obra que més "entrada" ha aconseguit a la guixeta se celebren les "tournées" i no són precisament les obres que més ingressos produeixen les que reuneixen més condicions de valor teatral, i així assistim a un seguit de representacions a càrrec de diverses companyies les obres de les quals són en la majoria bastides amb arguments i lèxic xavacà i anti-artístic. Això és tolerable a Barcelona, on el públic disposa de diversos teatres a escollir i on les temporades són de durada i un dia va per un altre; però als pobles es dóna una representació isolada i l'endemà la companyia ha de representar en un altre poble. Cal fer teatre digne, tant a la ciutat com a fora, però obeint una reglamentació i un ordre, coordinant els esforços de Catalunya en un conjunt.

Fer teatre digne és una obra de justícia social, i els cursos organitzats d'aquesta faisó influeixen d'una manera directa i vigorosa en l'enaltiment dels pobles. Aquesta tasca, com diu Myself, l'han d'emprendre les Associacions de teatre que forçosament hauran d'existir en un temps breu per tot Catalunya, i és precís impulsar un estol d'opinió predisposant en totes les poblacions de Catalunya d'una relativa importància. Actualment no són molts els pobles en què està fundada l'Associació, però no dubtem que amb poc esforç s'aconseguirà implantar-les pertot.

Sortosament, a Vilafranca van per bon camí les gestions iniciades per l'entitat Germanor, societat de mutualisme i cultural, que expandeix per les terres del Penedès la llavor de justícia social i un mutualisme d'igualtats, i ha entès que una manifestació com aquesta del teatre encaixa perfectament dins d'aquesta tasca.

Les orientacions que caldria donar a les Associacions, un cop aconseguit un nombre suficient en mants indrets, fóra l'establiment d'una Federació d'Associacions, regida per una Junta, la missió principal de la qual seria la d'organitzar les sessions de teatre que es representarien durant la temporada, que es podria fixar per la tardor i l'hivern i que es portaria a cap per Barcelona i Catalunya on fossin creades les Associacions i que haurien d'ésser presentades amb el màximum de dignitat artística.

Com que confia que l'èxit de la creació d'Associacions és descomptat per endavant, caldrà constituir la Federació bon punt es considerés amb nombre suficient, i tenint la vida econòmica assegurada, la Federació hauria d'anar de dret a formar companyia pròpia, la qual portaria a Barcelona i a tot Catalunya la seva labor d'alta cultura. Una companyia integrada amb valuosos elements, que representaria obres inèdites i presentades en forma escaient, no es pot dubtar que l'èxit que assoliria seria complet.

A partir de tenir la Federació assegurada la seva gestió, es podria dedicar a difondre per tot Catalunya una tasca cultural per mitjà de conferències sobre teatre, sessions de teatre antic, per anar cooperant al desenvolupament progressiu a la nostra terra, estimular les seccions d'aficionats creades per les Associacions, amb cursets de declamació, de mímica i de plàstica per personal competent i pels directors de la companyia.

Les estrenes de les obres no serien privilegi de la ciutat i a totes les poblacions podrien fruir d'aquest dret reservat per ara als teatres de Barcelona, i l'avantatge més gros seria la descoberta d'autors jóves o bé inèdits, als quals les portes dels teatres els són barrades per l'empresari, el qual desconfia de l'èxit de l'obra perquè el nom és desconegut i té la guixeta en perill. Podrien ésser admeses les obres que el Comitè de Lectura (el qual, anex a la Junta de la Federació, hauria d'actuar) considerés acceptables, i molts d'altres aspectes que la pràctica aniria ensenyant, com el teatre municipal, museu del teatre, per exemple, etc.

Es aquesta una tasca noble i simpàtica; però cal que Barcelona sigui la capdavantera i propulsora.

Els pobles, per si, farien ben poca cosa. Es precís que ens comprometem tots per a portar-ho a terme.

Nosaltres ens limitem a llançar la idea. Si es troba factible, oferim la nostra col·laboració i el nostre entusiasme per aquesta obra de la qual tan profitosos fruits podria copsar Catalunya.

A. GALLEMI

Vilafranca, maig de 1930.

NOTES OFICIOSES

TEATRE NOU

Perquè l'estrena de la sarsuela "La Dolorosa", que tindrà lloc demà, divendres, a la nit, reuneixi tota la importància que mereix la categoria d'aquesta obra, hi assistiran l'autor del llibre, Josep M. Lorente, i el de la música, el popular mestre Serrano, el qual dirigirà l'orquestra.

Entre el nostre públic hi ha veritable interès per conèixer aquesta darrera producció del mestre Serrano, que ve precedida de gran anomenada i que la crítica i el públic que la coneix, la conceptua amb rara unanimitat, com la millor obra lírica de l'any.

Perquè aquest interès sigui major encara, no manca més que fer constar un cop més, que el protagonista anirà a càrrec del gran divo tenor Emili Vendrell, al qual acompanyen en la interpretació els prestigiosos artistes Empar Romo, Trinitat Avellí, Anselm Fernández i d'altres.

De la presentació cal dir que se n'ha tingut cura en tots els detalls, tal com correspon a una obra de la importància excepcional de la que ens ocupa.

Les Arts

AMICS DE L'ART VELL

Dissabte va reunir-se a la sala de lectura de l'Ateneu de Girona el Comitè Delegat d'Amics de l'Art Vell, i elegí president el canonge doctor Josep Morera, i secretari, el senyor Joan Subies, director de Serveis Culturals de la Diputació gironina.

Carles Rahola oferí, en nom de la Junta, l'estatge de l'Ateneu per celebrar-hi les reunions i altres actes del Comitè d'Amics de l'Art Vell, i va ésser acceptat aquest oferiment amb cordials paraules de gratitud pel reverend doctor Josep Morera.

LA INVITACIO ALS ARTISTES INEDITS FORMULADA PER LA SALA MERLI

El dia 30 de juny resta closa l'admissió d'obres concurrents a la invitació que la Sala Merli havia adreçat als artistes inèdits. Els artistes que hi han concorregut són en nombre de 23, xifra que constitueix tota una manifestació.

La impressió causada per algunes de les obres presentades és excellent, el que fa esperar que dins de la temporada vinent la Sala Merli presentarà algun d'aquests artistes inèdits de positiu valor.

Dintre pocs dies serà anunciada la data en què els interessats podran recollir les obres trameses. La Sala Merli testimonia a tots ells el seu reconeixement per la col·laboració que han volgut prestar-li.

La Música

NOTES OFICIOSES

PAU CASALS A GIRONA

El mestre Pau Casals ha format el següent programa per al concert que tindrà lloc al teatre Albéniz, de Girona, el dia 14 d'aquest mes, a les deu de la nit:

Primera part

Marxa fúnebre de "Sigfrid", Wagner; "Pastoral", poema simfònic, Garreta; "Girabola" i "A En Pau Casals" (sardanes orquestrades), Garreta, per l'Orquestra Pau Casals.

Segona part

Recital de violoncel: Pau Casals-Blai Net: Andante de la Sonata", Garreta (violoncel i piano). Suite en do, violoncel sol: a) Preludi, b) Bourrée, c) Gigue, J. S. Bach.

Tercera part

"Suite Empordanesa" (quatre temps), Garreta, per l'Orquestra Pau Casals.

ORFEO GRACIENC

FESTA DE REPARTIMENT DE PREMIS

Un cop ja enllestits a l'Orfeó Gracienc els exàmens dels alumnes que concorren a les seves classes de solfeig, teoria i cant, l'esmentada entitat coral ha organitzat, per al diumenge vinent, a la tarda, una festa ben escaient, per tal d'esperonar encara les bones disposicions per la música, palesades pels deixebles que més han excel·lit dintre el curs suara finit.

A l'esmentada festa, ultra el consegüent acte del repartiment de premis, hi prendran part les nenes petites de la secció de Rítmica i Plàstica de l'Orfeó Gracienc, les quals interpretaran un bell recull de cançons amb gestos, i la secció infantil també de la mateixa entitat, que desgranarà un enfilall de boniques cançonetes d'un caire ben apropiat a la festa.

EL CONCERT D'AVUI

En el concert que aquesta nit tindrà lloc al Palau de Projeccions, dedicat exclusivament a obres del mestre Joan Manén, s'estrenarà a Barcelona l'"Obertura calderoniana", obra recent d'aquest ilustre compositor, la qual serà donada en primera audició l'hivern vinent a Alemanya sota la direcció del gran conductor Furtwaengler.

El programa serà completat amb altres obres interessantíssimes: el conegut "Concert espanyol", la part solista del qual s'ha confiat a la jove i notabilíssima violinista Rosa Garcia-Faria; la simfonia "Joventus" per a orquestra i solistes (Blai Net, Enric Casals, etc.); tres glosses de cançons populars per a soprano (Mercè Plantada) i orquestra de corda, i els ballets dels actes segon i quart d'"Acté".

Tot el concert serà dirigit pel propi compositor Joan Manén, proporcionant als seus múltiples admiradors una nova ocasió d'admirar aquest ilustre artista nostre en un dels seus aspectes gairebé desconegut a casa nostra, o sigui com a director d'orquestra.

EL QUINTET CATALA A VALLS

Aquesta nit tindrà lloc al teatre Principal de Valls el concert de clausura de curs d'aquella Associació de Música, confiat al notable Quintet Català, el qual interpretarà aquest programa: Quartet de La font, Sonetí de la rosada, Tol Mozart; Trio de corda, de Beethoven; La font; Sonetí de la rosada, Toldrà (violí i piano); Bolero, Breton; Seguidilles gitanes, Fernández Arbós (piano, violí i violoncel), i Allegro rítmic, Manén (piano, violí, viola i violoncel).

Aquest número ha passat per la censura governativa

EL MUNICIPI

La reunió de la Permanent

EL GRUP ESCOLAR DEL PARC GUELL FOU INAUGURAT AMB MATERIAL D'ALTRES ESCOLES :: DIJOUS QUE VE TINDRA LLOC EL PLE MUNICIPAL

A les set en punt donà començ el comte de Güell a la reunió de la Permanent.

El senyor Rocha digué que, en assabentar-se ahir d'unes declaracions que havia fet l'alcalde respecte la darrera sessió del Comitè de l'Exposició, havia pensat d'interpellar-lo, però desisteix de fer-ho, ja que aquell li ha dit que no havia fet semblants declaracions.

Tothom es dóna per satisfet: el comte de Güell en primer terme. Els periodistes hi assenteixen entre les rialles generals.

Es passa al despatx oficial, als diferents comunicats del qual hom hi posa l'assabentat.

Es nomenat el director de la Granja Avícola d'Arenys de Mar, senyor Salvador Castelló, perquè representi l'Ajuntament a la reunió que celebrarà a Londres el Comitè Executiu del Congrés Mundial d'Avicultura.

Aquest en el seu escrit afegeix que no pot oblidar l'amable recepció que li fou dispensada a l'Associació Mundial Científica d'Avicultura quan es reuní aquí el Patronat, l'any 1924.

Acte seguit es passà a l'ordre del dia.

DE COM L'AJUNTAMENT DE LA DICTADURA S'ESMERÇAVA EN QUESTIONS DE CULTURA

Entre els de damunt la taula n'hi havia un de procedent de Cultura, proposant que es pagués un compte de 2.268 pessetes, despeses amb motiu del festival infantil que se celebrà el 22 de maig de 1929, per a celebrar l'acabament de les obres del grup escolar del Parc Güell.

El senyor Massot explica l'origen del dictamen, que posa de relleu fins a quin punt arribà la negligència dels regidors de la Dictadura en matèria cultural.

Ells que tant ho havien abandonat, quan no havien actuat deliberadament contra les institucions de cultura a càrrec del Municipi, arribà un dia que cregueren necessari simular com es preocupaven d'aquest problema — diu el senyor Massot —. I fou el pretext, la inauguració del grup escolar situat al Parc Güell, però per al qual no s'havien preocupat ni de nomenar professorat, ni d'acabar les instal·lacions ni de proveir-se del material necessari; fou carretejant mobles i material d'altres escoles, que hom pogué donar la impressió que el grup escolar del Parc Güell era un fet. En acabar la festa, els mobles i el material foren portats de nou als seus llocs d'origen, i el grup escolar quedà esbalandrat.

D'aquí procedeix la factura que era objecte del dictamen, i en la qual consta "jornals, carreteigs i materials emprats en el trasllat de mobles de diverses escoles al grup escolar Primo de Rivera per a la seva inauguració oficial i tornada o devolució als seus respectius collegis".

Aquest detall és prou eloqüent de per si per a il·lustrar el Consistori i els ciutadans de com es tractava de

Un nou pavelló a l'Hospital d'Infecciosos. — El dictamen d'Higiene i Sanitat, acompanyant el pressupost, el pla i el plec de condicions per a construir un pavelló de Convalescència a l'Hospital d'Infecciosos, és aprovat al tipus de 184.402 pessetes. L'obra es declara exempta de subhasta.

Construcció de clavegueres. — Al tipus de 379.453 pessetes s'aprova el projecte, el pressupost i els plans per a la construcció de clavegueres als carrers de les Arts, Doctor Valls, Passatge de Viladomat, Avinguda de la Verge de Montserrat, Igualtat i Larra.

El camí del Dragó. — S'aprova el dictamen d'Obres Públiques perquè siguin millorades les condicions vials del camí del Dragó fins a la plaça de l'Església de Santa Engràcia, a la barriada de Verdún, amb una esmena del senyor Santamaria, en el sentit que el camí sigui de vuit metres d'amplària i es perllongui fins al carrer anomenat dels "Quaranta metres", i que s'accepti l'oferiment de l'Associació de Propietaris que facilitaran terres i pedra per a omplir el paviment d'aquell carrer.

LA CAMPANA DE GRACIA SERA TORNADA AL SEU LLOC

Fou aprovada la següent proposició de l'Alcaldia:

Primer: Que es torni al rellotge de la torre de la plaça de Rius i Taulet la típica campana de Gràcia, i que sigui muntada en el mateix indret on era. Segon: Que s'acobli l'esmentada campana al nou rellotge, per tal que sigui la que assenyali les hores, i que s'esmerci per als quarts i en tot ço que sigui possible l'antiga que ja els marcava i les dues campanes noves que havien de substituir l'esmentada. Tercer: Que previ pesatge de la repetida campana, per l'Oficina tècnica corresponent i valoració a base del preu en la cotització oficial del quilo de bronze per a campanes, en el dia de la taxació, es procedeixi a abonar-la a l'adjudicatari del rellotge, tal com s'acordà en 4 d'abril proppassat. Quart: Que s'indemnitzi l'esmentat adjudicatari de les despeses realitzades amb motiu de descollar, baixar la campana de la torre, desmuntar-la, facturar-la i instal·lar-la de bell nou i acoblar-la al nou rellotge, prèvia justificació de les esmentades despeses.

LES VENEDORES DE PEIX DEL MERCAT DEL NINOT

Amb el vot en contra del senyor Santamaria, fo aprovada la proposició signada pel senyor Fàbregues, substitut de Proveïments, que diu:

Primer: Que sigui modificat l'acord de l'Ajuntament de 8 de juny proppassat, en el sentit que es lliurin les corresponents patents a les set venedores de peix fresc, el dret de les quals no ofereix dubte, per tal com reuneixen les condicions que calen per a exercir-lo, o sigui a les següents: Carme Ibáñez, Vicenta Salvador, Dolors Vidal, Maria Rosel, Empar Vila, Salvadora Savé i Josep Fernández. Segon: Que la patent que s'atorgà, en virtut de l'esmentat acord, a favor de Magdalena Soler, sigui expedit a nom del seu marit, Agustí Fulve. Tercer: quedin en suspens les assenyalades a favor de Teresa Corbetó, Joaquima Pujolà, Anna Fernàndez i Rosa Prusi, fins que es practiqui l'oportuna informació acordada per la Comissió de Proveïments. Els esmentats llocs es refereixen al mercat del "Porvenir".

LA CESSIO DE L'ESTAT DE TRES EDIFICIS ESCOLARS A L'AJUNTAMENT

Una del senyor Massot, que en donar compte de l'acord pres pel Govern de cedir a l'Ajuntament de Barcelona els tres edificis escolars que va instal·lar a l'Exposició, demana:

"Que ultra fer constar en acta la satisfacció d'aquesta Corporació municipal per les demostracions contingudes en aqueixa disposició oficial, així com per les consignades en una altra R. O. facultant la Comissió de Cultura per a distribuir el mobiliari escolar que figura en l'Exposició de Montjuic entre escoles nacionals d'aquesta capital, disposicions que demostren l'alt concepte que mereix als centres oficials de l'Estat l'obra de Cultura de l'Ajuntament de Barcelona, iniciada amb anterioritat a l'any 1923, es faculti l'Alcaldia per a disposar el que calgui per a fer-se càrrec, amb la solemnitat que el cas es mereix, dels tres edificis escolars que el ministeri d'Instrucció Pública cedeix a l'Ajuntament de Barcelona."

LA VISITA DEL "RAT PENAT" DE VALENCIA

A proposta dels senyors Massot i Tusell, s'acordà que amb motiu de l'anunciada visita a la nostra ciutat, per al dia 10, dels socis del "Rat Penat" de València, els sigui ofert un vi d'honor i que es posi un autocar a llur disposició per a visitar la ciutat.

EL PROXIM PLE MUNICIPAL

El senyor Rocha s'interessa perquè tots els sectors polítics donin llur conformitat a què es facin les interpellacions que es vulguin en la pròxima sessió del ple, el qual tindrà caràcter extraordinari.

El senyor Santamaria demana si es parlarà en el pròxim ple de l'afer de les tarifes dels taxis.

El senyor Tusell diu que la Ponència nomenada a l'efecte no ha acabat encara el seu treball, el qual deixarà enllestit divendres; però que d'ell se'n parlarà en el pròxim ple. A la proposta del senyor Rocha, diu que per a tot el dissabte caldria tenir anunciades les interpellacions perquè figuressin en l'ordre del dia.

Li replica el senyor Rocha que aquesta darrera part deixaria ineficaç el que precisament ell ha demanat, o sigui que tots els regidors puguin estendre lliurement les interpellacions que desitgin, satisfent així les demandes dels regidors que avui no poden fer-ho.

Insisteix el senyor Tusell que cal resoldre l'afer dels taxis sense més dilacions i que no es pot ajornar més.

El senyor Santamaria li replica amb vivesa que si en prendre resolució sobre l'afer dels taxis hi ha retard, només la Ponència n'és la responsable, per no haver acabat en els vuit dies que se li va dir.

El comte de Güell intervé en termes conciliadors, que deixen satisfetes les aspiracions de tots, i finalment s'acorda que el pròxim ple municipal sigui dijous que ve, o sigui d'avui en vuit dies.

La sessió acabà a dos quarts de vuit del vespre.

Notes diverses

L'alcalde no havia dit res

Ahir, en saludar els periodistes el comte de Güell, se li preguntà, com és de consuetud, què els explicava. "Jo no dic res. Ah! i que consti que ahir no els vaig dir res del que he llegit. I com que no els ho vaig dir, no hi haurà cap interpel·lació de la que s'havia anunciat."

No cal dir que l'acudit del comte fou degudament celebrat per tots els allí reunits.

A continuació manifestà que l'havia visitat una comissió de venedors de conill i aviram, per protestar de la marca sanitària que els fan posar a cada peça de bestiar; que havia parlat amb el director del Museu, senyor Folch i Torres (Joaquim), d'afers relacionats amb els museus, i que els mefges afectats pel concurs de places de supernumeraris havien retirat la signatura en un document que havien presentat.

La retolació dels carrers de Can Baró

El tinent d'alcalde senyor Santamaria ha formulat davant la Delegació respectiva unes mocions interessant el canvi de retolació dels carrers de la barriada de Can Baró, i l'apariament de l'afermat i col·locació de vorera al carrer de Concepció Arenal en els diversos trossos que no n'hi ha.

Sortida de colònies escolars

Ahir, a les deu del matí, sortí de Barcelona la segona expedició d'escolars per a les colònies de Sant Pere de Premià i de La Cisa, que sosté el nostre Ajuntament. Les esmentades colònies estan formades per quaranta i trenta nenes, respectivament.

A l'estació de França foren acomiadades les petites colones pel sots-delegat de la Comissió de Cultura, senyor Barbey; el senyor Gelabert, que representava l'Assessoria Tècnica, i el senyor González, de les oficines de Cultura.

El grup de nenes, sota la custòdia de les respectives mestresses directores, marxà al seu lloc de destinació en el mateix tren, donant vives mostres de satisfacció a l'hora de la partença.

Interessant-se per unes millores

El tinent d'alcalde senyor Santamaria i el vocal de la Comissió d'Eixample senyor Borrull han formulat davant la Comissió d'Eixample una moció interessant l'obertura dels carrers d'Enna, des de la Rambla del Triomf a la de Marian Aguiló, i la de Galceran Marquet fins al carrer d'Enna.

També el regidor senyor Navés ha presentat a la Delegació d'Obres Públiques les següents mocions:

Que es procedeixi urgentment a l'arranjament de l'afermat del carrer de Francesc Tàrrega.

Que es procedeixi amb la major urgència possible a formular el corresponent projecte i pressupost per a la construcció de la claveguera des del carrer de la Verema fins al carrer de Peris Mencheta, a l'objecte que les finques col·lindants amb els esmentats carrers puguin desguassar les aigües brutes a l'esmentada claveguera i no al Torrent d'En Pujolet, com ho fan ara, la qual cosa determina que les aigües es corrompin i sigui terreny adobat per a criador de grosses rates, i ensems constitueixi un greu perill per a la salut pública.

Una subhasta

S'ha celebrat la subhasta de les obres de pavimentació del carrer de Concepció Arenal entre la de Vallès i la carretera de Cornellà a Fogàs de Tordera.

Presidí l'acte el tinent d'alcalde senyor Coma Cros, i hi assistí, en representació de la Comissió Permanent, el tinent d'alcalde senyor Torres.

Autoritzà la subhasta el notari d'aquest Col·legi senyor Antoni Par, i s'adjudicà provisionalment al senyor Eduard Segura per la quantitat de 74.780 pessetes, per ésser l'autor de la proposició més avantatjosa de les nou que es presentaren. El tipus de subhasta era la quantitat de 90.607'44 pessetes.

Serveis de la Guàrdia Urbana

La Guàrdia Urbana ha prestat durant el mes de juny passat 5.467 serveis.

Entre aquests figuren 2 detencions per mort; 47 per ferides; 1 per disparo d'arma de foc; 33 per furt i robatori; 9 per estafa; 1 per fer passar moneda falsa, i 31 per ordre superior.

Ha acompanyat a dispensaris, cases de socors i farmàcies, perquè fossin auxiliades, 542 persones; ha recollit a la via pública 109 menors i 47 vellets extraviats.

Han estat conduïts a la Comissaria Municipal de Beneficència 43 homes, 28 dones i 31 menors. Ha prestat auxili en 20 incendis.

Per infracció de les Ordenances Municipals ha reconvingut 482 persones, 33 tramvies, 314 automòbils, 67 motocicletes, 102 bicicletes, 241 carros, 42 carretons, 11 coixes i 21 conductores.

De com s'ha pogut salvar la famosa campana de Gràcia

La famosa campana de Gràcia, que l'any 1870 tocà a sometent en la revolta de les quintes militars, era ja en camí de Vitòria per a ésser fosa i fou salvada, tal com s'ha dit, fa alguns dies.

Gràcies a les facilitats donades pel cap enginyer de la Companyia del Nord, senyor Joaquim Llansó, que la campana va ésser deturada i no arribà a Vitòria, essent tornada a Barcelona.

La Comissió Municipal Permanent ha oficiat a l'esmentat cap de la Companyia del Nord agraint la diligència amb què fou atès el seu desig de recuperar-la.

Tinents d'alcalde a Madrid

Abans-d'ahir marxà cap a Madrid el tinent d'alcalde senyor Maynés, acompanyat del cap de Finances municipals, senyor Pi i Sunyer.

Anit passada també va emprendre el viatge cap a aquella capital el senyor Massot, per a tractar d'afers relacionats amb la Delegació de Cultura

La dona, la moda i la llar

La mare i el fill

HIGIENE DE LA MARE QUE CRIA

La dona que cria ha de sotmetre's a unes regles higièniques que li afavoreixin la secreció làctea, tant en quantitat com en qualitat.

Abans del naixement ja ha de procurar-se l'enfortiment dels pits. Això ho aconseguirà fent-se cada dia, durant l'últim mes de l'embaràs, un rentat dels pits amb una solució d'aigua, alcohol i glicerina (per parts iguals). Després del rentat caldrà que deixi els pits ben secs i si es precis coberts amb una glassa estèril. Després del part, durant un mes o dos, seguirà fent el mateix després de cada vegada que doni el pit a l'infant.

Passat aquest temps, el pit ha d'ésser rentat amb aigua bullida i assecat després de cada mamada.

En segon lloc, la mare ha de procurar-se una medicació que li afavoreixi la secreció làctea. D'aquests medicaments n'hi ha molts i no n'hi ha cap que faci mal. El que dóna més bons resultats és un fet a base de cossos grocs d'ovari (no confondre's amb l'ovarina) i que podrà donar-se sempre que el metge no indiqui el contrari. Recomanem dues sèries de sis injeccions donades l'últim mes de l'embaràs i dues més al primer mes de l'alletament. Aquesta medicació podrà seguir-se durant tot l'alletament amb intèrvals més o menys llargs.

La mare mentre cria pot seguir les seves tasques domèstiques igual que abans. Per les dones que treballen fora de casa és urgent una nova organització social que evitant-los el treball mentre crien no els faci perdre el guany que en treuen.

Malgrat que les emocions i les penes no poden modificar la secreció làctea (les males mamades són una falsa invenció a la dona que cria li cal una vida tranquil·la. Sobretot no li convé perdre nits. Per a fer un bon alletament una dona en perfecte estat de salut, dormint 8 ó 9 hores i menjant bé ja en tindria prou.

La dona que cria ha de suprimir de la seva alimentació: les conserves, els embotits i els mariscos; els espàrrecs, la coliflor, les col·s de Brusselles, l'all, la ceba i les escarxofes; els licors, la cervesa, el café, i de vi com menys en begui millor.

Tret d'això pot menjar de tot, tenint present dues coses: que un menjar abundant no vol dir un menjar fartaner, i que la millor alimentació és aquella en la qual a més d'altres coses abunden els llegums, les verdure, els ous i la llet. De llet n'hauria de prendre almenys la meitat de la que dóna al seu fill (uns 400 ó 500 grams diaris).

Si mai no és bo prendre medicaments sense indicació del metge, durant l'alletament la mare haurà de tenir present aquesta norma més que mai. Certs medicaments poden ésser perjudicials a l'infant; d'altres poden estroncar la secreció làctea. Dues coses que cap mare conscient no pot permetre.

M. G.

Aquest número ha passat per la censura governativa

Associació Protectora de l'Ensenyança Catalana

En la reunió darrera del Consell Directiu de la "Protectora" es prengueren els següents acords:

Nous socis. — S'inscriuen com a socis protectors honoraris els Ajuntaments de Sabadell i Blanes, que han votat quotes anuals per a contribuir a les tasques de l'Associació.

S'accepten com a socis col·lectius numeraris les entitats Reus Deportiu, Societats recreatives "La Palma" i "L'Olimp", de Reus, i l'Associació Catalanista, de Canet de Mar.

Ingressen com a socis individuals numeraris: 41 de Barcelona — d'ells 4 d'Horta i 3 de Sant Andreu —, 8 de Reus, 7 d'Olot, 4 de Vic, 4 de Badalona, i un de cada una de les poblacions de Girona, Canet de Mar, Mataró i Vilassar de Mar. En conjunt, 74.

A més ha augmentat la seva quota anual un soci de Barcelona.

Es llegeix una sentida comunicació del senyor Agustí Vidiella, fill del malaguanyat patrici En Ramon Vidiella, ex-president de la Comissió Delegada de Reus, manifestant el propòsit de la família que el nom del seu pare segueixi figurant en la llista dels socis difunts — que continuen essent-ne per disposició de llurs famílies —, al qual efecte han seguit i seguirant satisfent la seva quota des de la data del seu traspàs.

Comissió Tècnica. — Havent-se anunciat la celebració a Barcelona d'un Curs de Gramàtica Catalana, sota el patrocini de la Diputació de Barcelona, dintre l'Escola d'Estiu, dedicat a la preparació de professors que puguin després practicar-ne l'ensenyament per tot Catalunya, a proposta de la Comissió Tècnica es resol fer un concurs de "beques" per ajudar als que, per manca de mitjans, no podrien concórrer-hi, tenint bona voluntat de fer-ho, en pro de la divulgació del nostre idioma. Oportunament se'n publicarà la convocatòria.

Amb objectiu similar, però amb referència al problema general de perfeccionament de mestres, proposa la Comissió Tècnica, i així s'acorda, trametre una exposició raonada a l'Excma. Diputació de Barcelona indicant-li la conveniència d'eixamplar els Cursets pedagògics que tenim establerts amb la creació d'un Institut Català d'Estudis Pedagògics, segons un pla apropiat per a formar una selecció de personal excepcionalment preparat per al profit del règim escolar.

La mateixa Comissió Tècnica proposa augmentar la subvenció atorgada a l'Escola Catalana "Casa Escolar", de Gràcia, que dirigeix el senyor Josep Roca, per raó de l'establiment d'una secció per a noies, a part de la que ja té establerta per a nois, amb ocasió del seu trasllat al nou local del mateix carrer de Sant Lluís.

I també s'aprova la concessió de lots de llibres per a premis i biblioteques escolars, com també a la Joventut Hotelera per a repartir-los en el Festival Infantil per ella celebrat a l'Exposició.

El senyor Galí, president de la Comissió Tècnica, informa el Consell dels treballs en curs per a impulsar ràpidament la publicació de llibres destinats a l'ensenyament.

Comissions Delegades. — Havent manifestat la Comissió Delegada de Sabadell la conveniència d'establir oficines on puguin dirigir-se els que desitgen utilitzar l'idioma català per a anuncis, manifestos, prospectes, etcètera, sense suficient coneixença d'aquest, s'acorda autoritzar-la per a fer-ho en la seva demarcació, comunicant-li alhora que a Barcelona hi té personal destinat l'Institut d'Estudis Catalans, havent cooperat sempre a aquesta tasca la "Protectora".

La mateixa Comissió de Sabadell manifesta que a proposta del Centre Català de la dita ciutat té el propòsit de celebrar, en començar la tardor, una solemne festa amb el títol de "Diada de la Llengua Catalana", suggerint la idea de publicar un llibret dedicat a glorificar el nostre idioma pel testimoni dels passats i presents que l'han enaltit. S'acorda acollir la iniciativa, i es nomena el conseller senyor Pompeu Fabra per a aplegar els materials apropiats, junt amb els col·laboradors que ell mateix designi.

A petició de la Comissió Delegada de Reus, es dóna un Curset d'Història de Catalunya al Centre de Lectura d'aquella població, a càrrec del professor senyor Elies Serra i Ràfols. I pròximament hi donarà una conferència el senyor Alexandre Galí, sobre les "Normes per a la creació d'una Escola Catalana".

I es dóna compte de comunicacions de Mataró, Igualada, Vic, Girona, Canet de Mar, Olot, Terrassa i Tàrrega, totes amb caràcter de reorganització.

La Comissió Delegada de Badalona ha nomenat la seva nova Junta, composta de: president, Pompeu Fabra; tresorer, Marian Cuixart; vocals, Joan Clapés i Joan Ferrer Batalla; secretari, Francesc Prat.

I la Comissió Delegada de Capellades ha elegit per a la seva Junta els senyors següents: president, Pere Soteres Poc; vice-president, Pere Massaguer i Codorniu; secretari, Antoni Illa Soteres; tresorer, Antoni Massaguer i Bernadet; vocal primer, Amadeu Solà Riba; vocal segon, Joan Martorell Fabadrigues.

Colònies Escolars. — La Comissió Delegada de Buenos Aires ha fet tramesa de la quantitat de 1.837 pessetes, producte dels festivals celebrats per les entitats "Centre Català" i "Casal Català" de la dita població amb destinació a les Colònies Escolars organitzades per la "Protectora".

També la Diputació de Barcelona ha votat 1.500 pessetes amb el mateix objectiu.

Quant als particulars que també hi contribueixen, ja se'n va acusant rebut en la premsa a mesura que van arribant.

S'acorda remerciar a tots llur cooperació.

De tràmit. — Passen a la Comissió Tècnica: una petició de Mn. Ricard Aragó, referent al seu darrer llibre sobre "La Llengua de l'Església"; una proposta del senyor Cuf sobre la concessió de beques per a estudis pedagògics a l'estranger, una altra del senyor Galí sobre assistència al Congrés d'Educació Moral de París.

Unes mocions procedents de la darrera reunió general de socis han hagut d'ésser desestimades, per considerar difícil el Consell la seva aplicació en l'ordre administratiu.

Invitacions. — S'ha correspost a les invitacions a diversos actes quan s'han rebut amb la suficient anticipació. I s'agraeix especialment la formulada per l'Acadèmia Miralles, de Sabadell, referent a l'acte de la benedicció de la senyera regalada a la dita Acadèmia per les seves pròpies alumnes, delegant-se per a assistir-hi el president de la Comissió Delegada de la dita ciutat, senyor Joan Arús.

Estudis Pedagògics. — Amb motiu d'una expressiva comunicació del soci senyor Josep M. Boronat, antic becat dels Estudis Normals de la Mancomunitat, el Consell acorda reprendre la campanya que havia començat abans de la Dictadura per a facilitar i impulsar a introducció en els establiments d'ensenyança de caràcter privat de cursets de Gramàtica, Història, Geografia i Literatura catalanes, amb elements interns o externs als dits establiments, facilitats aquests darrers en el que sigui possible per la "Protectora", despertant les iniciatives dels propis familiars dels seus deixebles. A l'efecte circularan entre els associats uns qüestionaris impresos les respostes als quals serviran per a fer una enquesta dels elements utilitzables a tan noble finalitat.

Com sigui que l'entitat A. N. de Radiodifusió s'ha dirigit a la "Protectora" demanant la seva cooperació per a obrir un Curset de Gramàtica Catalana per ràdio, s'acorda facultar la presidència per a secundar tan lloable propòsit en el que d'ella pugui dependre.

L'Ateneu Polytechnicum presenta a l'Associació un estat de comptes referent al seu darrer exercici econòmic, el qual acusa dèficit, sollicitant que sigui aquest cobert per la "Protectora", com en els exercicis anteriors. S'hi accedeix.

La presidència dóna compte d'una atenta salutació del ministre d'Instrucció Pública, demanant detalls sobre la clausura de les seves oficines en temps de la Dictadura, manifestant haver-se-li comunicat els pocs disponibles.

Felicitacions. — Se'n dirigeix una de molt efusiva al senyor J. Martínez i Martínez, el qual donà una brillant conferència a l'Ateneu Científic, de València, propugnant la creació d'institucions per al foment de la parla valenciana. Amb ella se li acompanyen dades i documents per a la preparació d'una entitat similar a la "Protectora" a la regió germana.

Una altra felicitació s'adreça al senyor Josep M. Saguer, el primer dels sis-cents ex-alumnes del Col·legi de Germans de la Doctrina Cristiana de Manlleu, demanant la creació en aquest Col·legi de cursos de Gramàtica, Història i Literatura catalanes. També s'acorda dirigir al rector de l'esmentat Col·legi una atenta comunicació pregant-li que sigui acceptada la referida petició.

Els Tribunals

PENSANT-SE FER BROMA VAN A PARAR A LA PRESO

Abans d'ahir foren detinguts Pere Bosch, Florenci Vila, Lluís Granyo i Miquel Luan, els quals s'entretingueren a l'Exposició a trencar bombetes de la llum, treure cartells i espatllar telèfons.

Tenim entès que en la declaració prestada al Jutjat, varen dir que ho havien fet per broma. Com que el jutge degué considerar que era una broma un xic pesada, els va enviar tots a la presó.

Cap d'aquests detinguts passa dels setze anys.

ASSENYALAMENTS PER A AVUI

AUDIENCIA TERRITORIAL

Sala primera. — Terrassa. — Incident: Francesc Ventura contra Estanislau Ferrer.

Incident: Andreu Syalque contra Estanislau Ferrer.

Sala segona. — Hospital. —

Carnet de l'excursionista

IV APLEC DE L'EXCURSIONISME GRACIENC

Avui, a les deu de la nit, al Club Excursionista de Gràcia hi haurà el sorteig per a la cursa de parelles mixtes que se celebrarà diumenge organitzada per l'Aplec de l'Excursionisme Gracienc, des de la Casa Consistorial de Sant Boi de Llobregat (sortida) a l'ermita de San Ramon (arribada). Es prega, doncs, a totes les entitats i seccions excursionistes que vulguin inscriure equips que ho facin avui, de vuit a deu de la nit, al mateix Club, Sant Marc, número 16, primer, ja que després d'aquesta hora quedarà tancada la inscripció, fent-se el sorteig.

També es recomana a tots els excursionistes que fins demà, divendres, a les deu, a totes les entitats gracienques organitzadores de l'Aplec es despatxarà el taquillatge per al tren i metro especial que s'ha organitzat.

L'EXCURSIO A SANT FELIU DE L'INSTITUT DE CULTURA DE LA DONA

Segueix amb èxit l'acumulació d'inscripcions que les associades de l'Institut aporten per a l'excursió marítima que se celebrarà diumenge a Sant Feliu de Guíxols a bord del vaixell "Rey Jaime I".

Val a dir que una excursió d'aquesta meno on s'hi reuneix l'interès d'un esplai obtingut dintre la intimitat i germanor que caracteritza la nostra associació i la suggestió d'un viatge per mar tot seguint les innombrables belleses de la Costa Brava, era fàcil de preveure que havia d'aconseguir un succés extraordinari.

Darrerament encara ha estat possible donar un nou encís a la jornada.

Es tracta que la Cobla que acompanyarà en el viatge a les excursionistes ha escollit entre les sardanes del seu arxiu les que els nostres músics componien recordant la impressió que els féu algun dels llocs que nosaltres també admirarem des del vaixell.

Així, a més de la figuració i colorit que copsaran els ulls d'una cala o cova, retindrem també una melodia que ens en dirà l'esperit i l'ambient.

La vida religiosa

Sants d'avui.—Sants Lleó I papa i confessor; Eulogi, Tri i companys màrtirs, i Sant Heliodor, bisbe, i Santa Mustiola màrtir.

Sants de demà.—Sants Lu reà i Teodor, bisbes; el Be Gaspar de Bono, fill de València, i Sant Uldaric, bisbe.

Quaranta Hores.—Avui: A la Catedral Basílica.

Hores d'exposició.—Avui: De dos quarts de set del matí a dos quarts de vuit del vespre.

Demà: Basílica de Santa Maria de Mar, de les sis del matí a dos quarts de vuit del vespre.

Comunió reparadora.—Avui: Església de les RR. de Montsió.

Demà: Església parroquial dels Sants Just i Pastor.

Cort de Maria.—Avui: Nostra Dona de la Providència, al Pi, o de la Visitació, a les Saleses.

Demà: Nostra Dona dels Dolors, al Bon-Succés, o a Santa Maria de Mar.

Adoració Nocturna. — Avui: Torn de Sant Josep.

Demà: Torn de Sant Joan Evangelista.

Vetlles en sufragi de les ànimes del Purgatori. — Avui: Torn del Sagrat Cor de Jesús.

Demà: Torn de l'Immaculat Cor de Maria.

ELS AMICS DE LA PUBLICITAT

RETENEN CUROSAMENT ELS NOMS DE LES CASES QUE HI ANUNCIEN

Menor quantia: Joaquim Cuyàs contra Joaquim Folch.

Oest.—Desnonament: Ernest Clement contra Agnès Anguela.

AUDIENCIA PROVINCIAL

Secció primera.—Drassanes. —Un oral per furt contra Joan Ramos.

Secció segona.—Concepció.—Un oral per robatori contra Víctor Guillem.

Secció tercera. — Sud. — Un oral per lesions contra Josep Vilaidrich.

Un altre oral per furt contra Innocenci Alvarez.

I un altre oral per insolvència fraudulenta contra Josep Martí.

Secció quarta. — Acabament de l'oral començat ahir.

ACTUALMENT
L'UNICA CASA QUE CONTINUA REBENT LES DARRERES NOVETATS PER A VESTITS ES
EL BARATO
CAL VEURE LES NOVES COLLECCIONS DE GENERES VAPOROSOS PER A RIGOROS ESTIU.
PREUS BARATISSIMS
VOILES, FONGIS, MUSSELINES, ETAMINS, CHANTUNGS, GLASSES, BLONDES I GEORGETTES
1.000 DIBUIXOS DE MODA en Sedes artificials qualitat molt bona a 2'15 ptes. m.

EL PROBLEMA MONETARI

La reunió de representants de la Banca

Madrid, 2. — Als círcols financiers ha despertat interès la reunió que aquesta tarda han de celebrar els representants de la Banca espanyola i en la qual després dels propòsits anunciats pel ministre d'Hisenda, és de creure que es fixaran les normes per les quals pugui anar-se el més ràpidament i en les condicions més favorables, a l'estabilització de la pesseta.

Com és sabut en el Consell d'anit s'acordà reduir la xifra del pressupost general en la mateixa proporció que s'augmenta el del Ministeri de Foment, com conseqüència de la desaparició del pressupost de la Caixa Ferroviària.

Es realitzarà un nou estudi de les xifres del pressupost actual amb objecte d'arribar a la seva completa nivellació, encara que l'avenç que facilità ahir als seus collegues el ministre d'Hisenda, senyalant una disminució en les despeses del primer semestre de 145 milions de pessetes fou interpretat molt favorablement per al fi que es persegueix.

El ministre d'Hisenda redactarà una nota explicativa en aquest sentit per a coneixement de l'opinió pública.

Una vegada reajustades totalment les partides del pressupost a l'objecte que aquest quedi anivellat, s'estudiarà o millor dit es portarà a la pràctica el segon pla que es creu necessari per arribar a l'estabilització de la moneda i que consisteix en la manipulació de les reserves or i divises estrangeres, les quals normes és probable que siguin assenyalades en la reunió de banquers d'aquesta tarda.

Es fa observar que en quant el Govern ha anunciat el seu ferm propòsit d'anar a l'estabilització de la divisa, en el mercat de Londres la pesseta s'ha vist molt sollicitada, ço que s'interpreta en el sentit que les posicions baixistes han cregut prudent cobrir-se de llurs vendes en descobert.

Madrid, 2. — A les quatre de la tarda, sota la presidència del senyor Félix Suàrez Inclan, s'ha celebrat a la Comissaria Règia de la Banca Privada la reunió de banquers convocada per indicació del ministre d'Hisenda, per tal d'estudiar les causes que han determinat la depreciació de la pesseta.

Han assistit a la reunió representants de trenta entitats bancàries de Madrid i de la resta d'Espanya.

L'ex-ministre senyor Ventosa i Calvell, que també ha estat convocat, ha tramès la seva opinió per escrit, car no li ha estat possible d'assistir a la reunió.

Els periodistes han provat de parlar amb alguns banquers a fi de conèixer llurs punts de vista particulars, però ells s'han negat a fer cap manifestació.

En la mateixa actitud s'ha mantingut el president de la Comissió de la Banca Privada, i de la reunió senyor Félix Suàrez Inclan.

El Comissari de la Banca privada dóna compte de la reunió

Madrid, 2. — A dos quarts de vuit ha acabat la reunió de banquers.

El comissari regi de la Banca privada, senyor Feliu Suàrez Inclàn, ha rebut després els representants de la Premsa i els ha expressat la seva satisfacció per l'ambient de cordialitat que havia regnat en la reunió i per l'extraordinària competència que havien demostrat en llurs intervencions les diverses personalitats que han pres part en la discussió.

—Podeu ben creure—ha afegit—que la competència demostrada ha estat molt superior al que podia esperar-se. En aquestes qüestions no es pot pas improvisar i tingueu en compte que gairebé tots els reunits no foren avisats fins dissabte passat.

—Ens poden dir-nos com ha anat la deliberació?—li han preguntat.

—En primer lloc—ha contestat el senyor Suàrez Inclàn—s'ha llegit la mena de qüestionari que el ministre d'Hisenda envià. Així que els diversos oradors han examinat tots els aspectes, s'ha vist tot seguit que l'opinió de tots els reunits era unànime en la majoria dels punts proposats pel ministre.

En alguns altres, els indicats amb els números 2, 4, 5 i 9, han acordat enviar llurs opinions per escrit tan aviat com puguin.

—Quins són els punts d'estudi proposats pel ministre d'Hisenda?—li ha preguntat un periodista.

—El qüestionari que el ministre d'Hisenda envià a la deliberació dels banquers és el següent:

"Primero: Influencia, en los problemas actuales del cambio, de la forma en que se planeó, se desarrolló y se hizo el empréstito interior de bonos oro.

Segundo: Presunción acerca de los medios con que se realizan las especulaciones con nuestra divisa.

Tercero: Influencia que las dobles de moneda pueden ejercer en el cambio y, en su caso, medidas que deben adoptarse respecto de tal clase de operaciones.

Cuarto: Créditos concedidos por los Bancos españoles en pesetas a personas naturales o jurídicas extranjeras y medidas que convenga adoptar acerca de los mismos, para acondicionarlos, restringirlos o suprimirlos.

Quinto. — Información de cuantas

L'AERONAUTICA

Aterratge d'un aerostat

Madrid, 2. — A la Direcció general d'Aeronàutica han rebut, al migdia, un telegrama e dBinèfar donant compte d'haver aterrat en aquell terme un globus lliure que va sortir de Guadalajara dilluns passat, tripulat pels senyors Sirvent, Haya i Lema, els quals han recorregut amb el globus uns 400 quilòmetres.

El servei Madrid - Biarritz

Getafe, 2. — Aquesta tarda ha aterrat l'avió que inaugura la nova línia Madrid-Biarritz.

globales acerca de las dobles de moneda actualmente concertadas, de los créditos en vigor concedidos a extranjeros y de las operaciones pendientes de liquidación, pagos efectuados para adquirir divisas con que satisfacer las suscripciones al empréstito de bonos oro.

Sexto. — Influencia que en la situación actual determinaría una modificación en el tipo de descuentos del Banco de España.

Séptimo. — Problemas de desmonetización de plata y juicio acerca de la oportunidad de su planteamiento actual.

Octavo. — Establecimiento del pago total en oro de los derechos arancelarios, o, por el contrario, supresión de los que parcialmente se hayan de satisfacer en moneda oro.

Noveno. — Juicios acerca de la movilización del oro del Banco de España.

Décimo. — Conveniencia de estudiar una conversión voluntaria de los bonos oro, mediante un empréstito exterior que la consintiese o que permitiería dejar en el extranjero una masa de maniobra en oro, para el caso de una estabilización o por otros requerimientos del interés nacional."

—¿S'ha parlat de l'estabilitat de la pesseta?—li han preguntat els periodistes.

—Sí—ha contestat el senyor Suàrez Inclan—. Sobre aquest punt s'han manifestat diverses opinions. El marquès de Cabra ha dit que es reservava la seva.

Cal dir—ha afegit—que el marquès de Cabra ha fet constar que no parlava en nom del Banc d'Espanya, del qual ,com és sabut, és sots-governador, sinó en nom propi. No és contrari a l'estabilització, però no ara.

Ha tornat a parlar el senyor Suàrez Inclan de la competència demostrada pels oradors, i ha afegit:

—Jo he assistit, com a ministre i com a parlamentari, a moltes reunions i juntes, i puc dir que molt poques vegades he presenciat una reunió de tan alt valor científic com la d'avui.

Com és natural, s'han manifestat criteris oposats, però ha estat sempre enmig de la més gran harmonia i del més gran respecte per al contraopinant.

—Ha predominat un criteri favorable a l'estabilització?

—Naturalment que sí. Les nostres circumstàncies econòmiques són favorables a l'estabilització amb relació a tots els aspectes del problema. El nostre bitllet està tan garantit com el que més pot estar-ho. Solament ens va al davant Nord-Amèrica. A Espanya, amb una circulació de més de quatre mil milions, hi han unes reserves d'or de dos mil quatre cents milions.

Des del punt de vista de la tranquil·litat pública les nostres circumstàncies també són favorables. Aquestes darreres vagues han demostrat que darrera aquests moviments no hi havia res: que eren vagues purament polítiques.

Pel que fa als pressupostos, es va normalitzant la situació. La situació del Tresor és bona.

Bé és veritat — ha continuat dient — que ningú ha demanat una immediata estabilització. Tots han convingut en què és el Govern el que ha de determinar el moment propici per a l'estabilització.

El senyor Suàrez Inclan ha parlat després, fent-ne grans elogis, de l'escrit que ha enviat el senyor Ventosa i Calvell i que en ésser llegit en la reunió, ha merescut l'aprovació de tots els reunits.

—S'ha parlat també de la plata?

—S'ha parlat — ha contestat el senyor Suàrez Inclan — de si caldrà o no caldrà la desmonetització de la plata. Aquesta no és una qüestió de tanta importància. Després de tot, només són set cents milions els que té el Banc, per a garantia dels bitllets.

Tingui's en compte que quan es parla de la garantia del nostre bitllet, es parla només de la garantia or, la qual, com ja s'ha dit, és superior a la francesa i a l'anglesa.

El senyor Suàrez Inclan ha dit per últim que havia lliurat al ministre d'Hisenda una còpia dels discursos pronunciats. Després, aquests discursos i les contestacions escrites que enviaran els banquers sobre els punts segon, quart, cinquè i novè del qüestionari del ministre, es publicaran en un opuscle per tal que l'opinió ho sàpiga.

EL GABINET BERENGUER

Es parla de possibles modificacions

Madrid, 2. — Avui ha començat a parlar-se als círcols polítics de la possibilitat que l'actual Gabinet de Berenguer sofreixi algunes modificacions i canvis de carteres, aprofitant-se les modificacions del Govern per a donar-hi entrada a alguns elements nous.

El què diuen els reunits

Els periodistes han conversat després amb el secretari de la Comissaria de la Banca privada, senyor Bernis Carrasco, el qual ha manifestat que en la deliberació havien pres part els senyors següents: president, senyor Feliu Suàrez Inclàn; marquès de Cabanes, de la Banca Garriga Nogués, de Barcelona; Eduard Recasens, del Banc Exterior i del Banc de Catalunya; Andreu Moreno, del Bans Hispano-Americà; Catalans, del Banc Mercantil; Garnica, del Banc Espanyol de Crèdit; Josep Garí Giménez, de la Banca Arnús-Garí, de Barcelona; V. Echevarria, del Banc de Biscaia; Lluís Gómez, del Banc de Santander; Argüeyo, del Banc Castellà, de Valladolid; Víctor Artola, del Banc Guipuscoà; Albert Carrions, del Banc d'Aragó; Julià Collado, del Banc Central; Miguelm de la Banca Marsans, i el marquès de Cabra.

Després el senyor Bernis Carrasco ha manifestat que la reunió havia estat molt satisfactoria, puix que els reunits havien demostrat llur ferma intenció de posar-se al costat del Govrn.

Les directrius més característiques han estat les de la conveniència de l'estabilització. Tant és així, que alguns dels banquers reunits, persones de tradició liberal, han expressat llur opinió que, donat un cas d'urgència, tot i no havent-hi Corts, el Govern pot anar a l'estabilització tenint en compte els assessoraments dels representants del país.

Les manifestacions del marquès de Cabra—ha afegit—han estat escoltades amb tot el respecte, però han motivat una intervenció del senyor Argüeyo, de Valladolid.

L'escrit del Sr. Ventosa

L'escrit del senyor Ventosa i Calvell llegit en la reunió de banqueds, diu així:

"Madrid, 1 de julio de 1930."—Excelentísimo Sr. don Félix Suàrez Inclàn.—President del Consejo Superior Bancario.—Presente. — Mi distinguido amigo: Por tener que estar en París el día 3 me es imposible da asistir a la reunión que habrà de tener lugar en esa Comisaría el día 2 del corriente para tratar del problema monetario de España.

Tratàndose de un asunto de tanto interés para el país, no quiero limitarme a excusar mi asistencia, sino que, cumpliendo lo que estimo un deer, me creo olgado a exponer claramente mi opinión.

A mi juicio, el aspecto fundamental del prolema monetario és la inestailidad de la peseta, màs grave que la misma depreciación, si ésta consistiera en la adopción de un tipo que ofreciera condiciones de estailidad y fijeza.

No es posible, dentro de los limites de esta carta razonar este juicio, poniendo de relieve los peligros, inconvenientes y perjuicios que para todos los sectores de la economía nacional representa la fluctuación de nuestro signo monetario, alteración de precios, inseguridad en la vida industrial y comercial, aumento en el coste de la vida, incertidumbres en las inversiones de capitales, etc.

Para razonar mi tesis m elimitaré a hacer notar dos consecuencias inevitables de la inestabilidad monetaria: 1.ª Que siendo España el único de los grandes paises de Europa que no tiene estabilizada su moneda, atrae y oncentra todas las maniobras de la especulación internacional, a la que, dicho sea de paso, no contribuye el carácter de causa determinante, pero sí el de coadyuvante de nuestro malestar monetario. 2.ª Que una moneda inestable tiende, fatalmente, a la baja, porque la inseguridad hace que no se inviertan en pesetas los saldos procedentes de las exportaciones, ahuyenta los capitales extranjeros y estimula la expatriación de los capitales españoles en busca de una mayor garantía.

Este fenómeno ha podido, desgraciadamente, observarse en España. Se ha hablado de revalorización, se ha intervenido sin plan ni método, de una manera ruinosa, anárquica y perturbadora en el mercado de cambios, y la consecuencia ha sido que nuestra moneda, que habría podido estabilizarse a tipo mucho más favorable, ha ido perdiendo progresivamente su poder adquisitivo hasta llegar a los actuales tipos de depreciación. Evidentemente, ellos no están justificados por la situación económica y financiera de España, pero no se puede pensar—si no un plan y una acción de Gobierno—con simples medidas de higiene, en resolver el problema, porque los factores psicológicos y económicos derivados del hecho mismo de la inestabilidad actuarían, con fuerza incontrastable, en el sentido de acentuar la depreciación.

¿Qué debe hacerse? En este asunto no hay que inventar. El ejemplo de otros pueblos que han tenido el problema planteado con caracteres mucho más graves que España, y lo han resuelto, nos ofrece modelos de diversas soluciones, presentan la experiencia de los inconvenientes, las

A L'ACADEMIA DE JURISPRUDENCIA DE MADRID

Presa de possessió del Sr. Alcalà Zamora

Madrid, 2. — Aquesta tarda a l'Acadèmia d Jurisprudència s'ha efectuat la presa de possessió de la presidència de l'ex-ministre senyor Alcalà Zamora i dels altres membres de la Directiva.

El senyor Ossorio i Gallardo ha pronunciat un discurs afirmant que abandona el càrrec amb profunda emoció.

L'obra que ací hem realitzat—ha dit—és obra de tots.

Diu que encara que s'ha qualificat l'Acadèmia de Jurisprudència d'una tertúlia revoltosa, la votació per a elegir president no ha demostrat que hagi hagut una reacció dels elements de dreta; ha demostrat que els que ocupaven la presidència eren els que havien d'estar ací, o és també que no hi ha homes a la dreta que puguin ostentar càrrecs com aquest, que ha anat a encarnar en una persona tan rellevant com el senyor Alcalà Zamora, a les mans del qual em complau lliurar aquests atributs presidencials espirituals.

El senyor Alcalà Zamora també ha pronunciat un discurs. Ha agraït a tots l'elecció i els elogis que d'ell s'han fet.

Diu que a pesar d'haver estat en altres ocasions molt més separat de les idees del senyor Ossorio i Gallardo, ambdó han coincidia en la rebeldia d'una protesta.

—Jo— diu Alcalà Zamora—prefereixo a l'hora de renyir, als escrúpols les capitulacions.

Afirma que està disposat a seguir les normes traçades pel senyor Ossorio a l'Acadèmia de Jurisprudència i a defensar el sacerdoci de la consciència.

El senyor Alcalà Zamora ha estat molt ovacionat.

ventajas, las repercusiones y las consecuencias que cada una de ellas ha determinado en los distintos países.

Debe, pues, a mi juicio, prepararse la estabilización, sin demora, sin tardanza, inmediatamente. ¿A qué tipo?

Al Gobierno incumbe fijarlo, previo detenido estudio, para que el tipo que se adopte responda al poder adquisitivo actual de nuestra moneda.

Los enormes sacrificios, la grave crisis industrial que han sufrido Inglaterra e Italia, por ejemplo, por haber querido, la primera, revalorizar totalmente la libra, y por haber adoptado la segunda un tipo excesivamente alto de estabilización de la lira, demuestra los inconvenientes de valorizaciones excesivas. Al contrario, Francia y Bélgica, que han adoptado un tipo adecuado de exportación, han podido, por efecto de ello, recobrar su potencialidad económica.

No es posible hablar del sacrificio que la estabilización a un tipo considerablemente inferior a la par puede representar para los rentistas; primero, porque si no nos decidimos a fijarlo ahora, tendrían que sufrirlo mayor por la depreciación más acentuada que la inestabilidad determinaría; segundo, porque si la estabilización se hace sobre la base del poder adquisitiva octualmente de nuestra moneda, no hay perjuicio para nadie, porque a aquel tipo se han adaptado ya los salarios y las rentas.

Naturalmente, todo plan serio de estabilización exije que se adopten previamente todos los medios necesarios para asegurar que será mantenida. Es preciso que el Gobierno tenga esta seguridad, y es preciso que la comunique a los demàs, tanto en el país como en el extranjero.

Atribuyo a esto una importancia capital, por la influencia decisiva que el factor "confianza" tiene en el problema de los cambios.

Para un plan de estabilización, es evidente que el Gobierno debe buscar el concurso de bandos de emisión o entidades financieras del extranjero — que seguramente no le sería difícil obtener —, y habría de adoptar un conjunto de medidas financieras (algunas las ha adoptado ya, con mucho acierto, el actual Gobierno) que aseguren el equilibrio del Presupuesto y la rentabilidad de la Hacienda. Será indispensable, también, proceder a la desmonetización de la plata, para reduciría a la condición de moneda divisionaria, con poder liberatorio,

Pero la pérdida que ello puede representar (si no ando equivocado, unos 400 millones de pesetas), podría ampliamente compensarse con el beneficio que se obtendría con la revaluación del oro. Este beneficio — mayor o menor según el tipo que se fijara para la estabilización —, sería, seguramente, superior a 1.000 millones de pesetas, y en España, como en todos los países (después de compensar la pérdida representada por la desmonetización de la plata), debería cederse en favor del Estado.

A todos estos efectos, debería revisarse la Ley de Ordenación Bancaria, en lo relativo a las relaciones entre el Estado y el Banco de España.

Comprendo que para todo ello, un Gobierno que no quiera actuar dictatorialmente, carece de facultades; pero hay que reconocer también que el problema es de tal apremio, que no es posible esperar, para acometer su solución, a que las Cortes se reunan.

Por ello, creo que la solución podría consistir en que el Gobierno robusteciera su autoridad buscando el concurso de las representaciones del país, convocando, a este efecto, a una reunión, a la que llamarà los repre-

LES VAGUES

Manifestacions del ministre de la Governació

Madrid, 2. — En rebre avui els periodistes el ministre de la Governació els ha dit:

—Què m'expliqueu de nou? Fixeuvos que sóc jo el que pregunto, cosa que demostra que no tinc res a dir-vos.

La tranquil·litat i l'ordre són absoluts a tot Espanya.

Els periodistes han dit:

—Aix, doncs, han desaparegut els temors de nous conflictes.

—El Govern—ha dit el ministre—no els ha tingut mai. El que passa és que no es pot posar aturador a l'esbojarrada fantasia del poble.

A Pasajes i Renteria

Sant Sebastià, 2. — Els elements comunistes han intentat provac run atur general a les fàbriques de Pasajes i Renteria, però els obrers, gairebé tots, no els han escoltat i han seguit treballant. Han estat molt pocs els que han deixat la feina.

El fracàs de l'intent comunista es deu tant al seny dels obrers com a les precaucions que havien pres les autoritats.

Després d'aquest petit incident el treball ha continuat amb tota normalitat per tot arreu.

Els detinguts de Bilbao

Bilbao, 2. — Els detinguts pels successos d'aquests dies ón 21. Entre ells hi ha quatre elements destacats del comunisme local, un d'anomenat Monreiro, que fou l'autor de l'atemptat contra el president de la Junta del Cens, i els altres, Pajares, Martínez de Vivanco i De Diego, coneguts pistolers que han actuat moltes vegades en aquesta ciutat. Tots ells han estat posats a disposició de la Direcció General de Seguretat.

Els detinguts de Sevilla

Sevilla, 2. — Ha arribat en aquesta capital en l'exprés de Madrid el senyor Wenceslau Carrillo, membre de la Unió General de Treballadors.

El senyor Carrillo ha visitat en la presó el regidor socialista senyor Cases, retingut fa uns dies amb motiu de la vaga general. S'ha trasllladat després al Govern civil, on ha gestionat la llibertat de l'esmentat regidor.

Aquest ha sortit de la presó a les dues de la tarda.

Resten encara detinguts a disposició de la Direcció General de Seguretat quatre comunistes i sis obrers tramviaris, així com uns quants comunistes més als quals se segueix procés per coaccions i tinença d'armes.

La venda de llumins

Madrid, 2. — Al ministeri d'Hisenda han facilitat una nota dient que la Direcció del Timbre ha adoptat disposicions encaminades a augmentar la venda de llúmins i elevar la renda de l'Estat per aquest concepte.

Se suprimiran les llicències que autoritzaven la tinença de tota mena d'encenedors durant dos anys. Aquesta disposició ha començat a regir aquest matí i ha tingut efectes immediats, car en les Duanes s'han rebut comandes de segells per al reintegrament dels encenedors que abans no ho necessitaven.

D'ençà del primer de juny es venen a deu cèntims les capses de llumins, amb gometes, que abans es venien a quinze, i això portarà segurament un augment en el rendiment de determinats elements de treball, i donarà ocupació a molts obrers.

De mica en mica s'aniran introduint modificacions en la fabricació i envasat de les capses de llumins.

sentantes de las entidades económicas y de los partidos políticos, con objeto de someterles el problema y de recaar un voto de confianza para resolverlo. Aquellos que lo negaran, o habrían de exponer una solución mejor, o habrían de contraer ante el país la responsabilidad de una posición negativa, que asunto como éste, que tan directamente afecta a los intereses vitales del país y a la fortuna y al bienestar de cada uno de los españoles, sería imperdonable.

Con el deseo sincero de colaborar a una solución, ha expuesto un criterio, que puede ser equivocado, pero que responde a una convicción leal, su afectísimo amigo y seguro servidor, q. s. m. e. — J. Ventosa."

Comentaris de la premsa madrilenya

Madrid, 2. — La premsa comenta favorablemen l'acord pres ahir en el Consell de ministres sobre l'estabilització de la pesseta.

"El Debate" declara que aquesta mesura és transcendental i que Espanya pot estabilitzar la seva divisa quan vulgui i com vulgui, sense que calgui per a res pidolar l'or estranger.

"El Sol" diu que fa temps que llançà la idea i que ara es felicita de veure-la aprofitada i posada en pràctica. No hi ha res que justifiqui—acaba dient—ni l'actual depreciació de la pesseta ni l'especulació de què ha estat objecte.

"El Liberal" diu que de la mateixa manera que s'expropia un propietari o un terratinent, per raons d'utilitat pública, per les mateixes raons hauria d'ésser expropiat l'espanyol que no ha tingut escrúpols a invertir tot el seu diner en la compra de lliures. L'Estat podria i hauria de fer-ho, encara que només fos per impedir als malo patriotes de contribuir a desvaloritzar la nostra moneda nacional.

DISPOSICIONS DIVERSES

Madrid, 2. — La "Gaceta" publica, entre altres, les següents disposicions:

Circular disposant que tots els mossos declarats soldats, útils solament per a serveis auxiliars, no quedin subjectes a cap revisió, i declarant definitiva la seva primera classificació.

Convocant oposicions per a cobrir vuit places d'oficials alumnes del Cos d'Intendència i Intervenció de l'Armada.

Una altra, suspenent l'aplicació del que prevenia la darrera part de l'apartat E de l'article 40 del reglament per al servei i inspecció d'installacions de radiotelegrafia a bord dels vaixells mercants, aparegut a la "Gaceta" en R. O. del dia 6 de juny darrer.

Una altra per la qual es constitueix en la forma que s'indica la Junta Central de Pesca.

Una altra autoritzant la celebració a Saragossa, els dies 6 al 13 del vinent octubre, una assemblea de sots-delegats de Sanitat, la qual comprendrà les tres branques de Medicina, Veterinària i Farmària.

Una disposició nomenant inspector de primera del cos de vigilància a la provincia de Barcelona, el senyor Rafael Moreno Garcia, i inspector de segona de la mateixa provincia el senyor Sabi Lavcaga Galdeta.

Una altra autoritzant el legal funcionament de l'Associació de Mestres Nacional sdel partit de Tortosa (Tarragona).

R. O. relativa a la classificació que poden obtenir els alumnes en els exàmens que se celebren el mes de setembre de cada any.

Madrid, 2. — Signatura de Gràcia i Justícia.

Declarant jubilat el Magistrat excedent el senyor Joan Herrera Morillo.

Nomenant Magistrat de l'Audiència provincial de Palència el senyor Tomàs Alonso Rodríguez, elegit per a la de Girona, i nomenant per a la de Girona el senyor Rafael Vives Gargallo, elegit per a la de Palència.

Nomenant canonge de la catedral de Segòvia el senyor Artur Hernàndez Otero i de Cartagena el senyor Ceferí Sandoval Almorós, proposats en primer terme pel Tribunal d'oposicions.

Modificant la part del R. D. de 7 de desembre de 1908 relativa a l'anunci de vacants de Secretaris de Jutges municipal de capitals de provincia i poblacions que tinguin un cens superior a 30.000 ànimes.

Morts en uns exercicis de tir

Sevilla, 2. — Ha tingut lloc l'enterrament dels soldats Soter Díaz i Caroll Fernàndez, els quals moriren a conseqüència de les ferides rebudes en esclatar una granada de fusell durant uns exercicis de tir.

Han presidit l'enterrament el bisbe i altres autoritats, els caps i oficials de la guarnició.

Pròxim Congrés sindicalista

Madrid, 2. — El ministre de la Governació ha rebut la visita dels senyors Joan Peiró i Joan López, delegats de la Confederació General del Treball, els quals li han parlat del Congrés Internacional que ha de celebrar-se a Barcelona, en els mesos d'agost i setembre.

També li han parlat de la reorganització del Sindicat de Transports i de la qüestió de la censura.

La Borsa de Madrid

Madrid, 2. — Per ésser avui dia de liquidació, la sessió s'ha celebrat a la tarda.

S'ha afermat amb més resistència la bona impressió que s'inicià ahir en cotitzar-se en alça tots els valors d'especulació i continuar la seva marxa descendent la moneda estrangera, puix que la lliura ha arribat a valer aquest matí al Banc 40'90 pessetes.

Els valors públics, per bé que pesats, continuen sostenint-se.

La moneda estrangera continua fentse després de l'hora amb la mateixa fluixedat.

Autes de processament

Sevilla, 2. — Es diu que el Jutjat especial que instrueix el sumari per la passada vaga ja té decretats divuit autes de processament.

La senyera de València

València, 2. — Amb motiu d'hissar-se per primera vegada la senyera valenciana a l'edifici de l'Ajuntament, es prepara un acte d'exaltació valencianista, que se celebrarà el dia 25, festa de Sant Jaume, a dos quarts de set de la tarda.

Es vol donar gran solemnitat a aquest acte, i encara que no ha estat acordat el programa, se sap que es cantaran himnes regionals, dirigits per Serrano.

La part de tenor serà interpretada per un artista d'anomenada, i els chors per tot el públic.

Manifestacions del cap del govern

Madrid, 2. — El cap del Govern ha rebut la visita dels senyors Mariner i Vinaixdell.

Quan sortia el president del seu despatx, pro pde les deu del vespre, ha estat saludat pels periodistes.

—No hi ha res de particular—ha dit—. Sembla que la moneda ha reaccionat una mica.

—Era d'esperar—ha dit un periodista—després de l'acord del Consell d'ahir.

—Tant de bo—ha contestat el president—hàgim trobat una panacea.

Ha continuat el comte de Xauen dient que les vagues no s'havien reproduït i que havien produït una excellent impressió les mesures preses per tal d'evitar que es repetexin.

Una bona prova d'això—ha afegit—és que el Govern ha rebut telegrames d'algunes personalitats manifestant-li que aquest el camí a seguir.

La tranquil·litat és completa a tot Espanya, llevat a Pasajes, on sembla que hi ha algun aldarull, car els comunistes actuen en els llocs propers a la frontera.

—¿Us ha donat compte el senyor Argüelles de la reunió bancària?—li ha preguntat un periodista.

—Sí, però no m'ha facilitat les conclusions.

Aquesta tarda sembla que s'ha operat una petita reacció a Espanya, i això és un bon simptoma.

Ha acabat el president acomiadant-se dels periodistes i dient que aquesta nit soparà a casa del marquès de Valdeiglesias, on se celebra una festa a honor de la reina Victòria.

Pel Dret català

Donada la importància i transcendència que pot tenir per al Dret català, publiquem la següent carta que el ministre de Gràcia i Justícia ha enviat als presidents de les Diputacions catalanes:

"Muy señor mío y distinguido presidente: La 6.ª y 7.ª de las bases establecidas por la Ley de 11 de mayo de 1888 para la redacción del Código civil dispusieron que el Gobierno, oyenda a la Comisión General de Codificación y previo informe de las Diputaciones provinciales y de los Colegios de Abogados de las capitales de las respectivas provincias, presentara a las Cortes en uno o varios proyectos de Ley los apéndices del Código civil, en que se contengan las Instituciones Forales que conviene conservar en cada una de las provincias o territorios donde ya existen.

Respondían tales Bases a la preocupación hondamente sentida de cuantos propugnaban la necesidad de codificar nuestro Derecho civil, de conservar, recopilándola, nuestra legislación foral. A tal fin el Real Decreto de 2 de febrero de 1880 dispuso que se ampliara el personal de la Comisión General de Codificación con un letrado de ciencia y práctica reconocidas por cada uno de los territorios de Cataluña, Aragón, Navarra, las Provincias Vascongadas, las Islas Baleares y Galicia.

Designado como tal, por lo que a esa región afecta, el ilustre Decano de la Facultad de Derecho de la Universidad de Barcelona, Excmo. Sr. don Manuel Duran y Bas, redactó la notable Memoria acerca de los principios e instituciones del Derecho civil de Cataluña que por su vital importancia estimaba indispensable introducir como excepción para esa región en el Código general, y también de aquellos otros de que por innecesarios o desusados puede prescindirse, concluyendo de conformidad a lo dispuesto en el Real Decreto por formular su pensamiento en artículos, publicada por la Excma. Diputación Provincial de Barcelona.

A pesar del tiempo transcurrido desde la vigencia del Código civil, los Apéndices al mismo, correspondientes al Derecho Foral, con excepción del de Aragón, no han sido publicados; y siendo mi decidido propósito procurar su publicación, tanto para dar cumplimiento a lo preceptuado en la Ley de Bases, cuanto para obviar la dificultad que supone no sólo para los ciudadanos en general sino aun para los profesionales del Derecho, el no hallarse sistematizadas las disposiciones del Derecho Foral vigente, por lo que al peculiar de esa región se refiere, me permito recabar su autorizada opinión sobre la conveniencia de llevar a la Comisión de Códigos el referido proyecto de Apéndice redactado por el señor Duran y Bas, agradeciéndole por anticipado cuantas observaciones sobre el particular me formule.

Esta ocasión aprovecho para ofrecerme de V. atto. s. s. q. e. s. m."

FABRICA DE
CERAMICA
Rajoles de València
Articles de construcció
CASIMIR VICENTS
Despatx: Tallers, 72
Telèfon núm. 15644
BARCELONA

TALLERS DE
LA PUBLICITAT
BARBARA, 11 i 13

ESTRANGER

LA QUESTIÓ RELIGIOSA DE RÚSSIA

Una declaració del senyor Henderson

Londres, 2. — A la Cambra dels Comuns, contestant Mr. Henderson una pregunta relativa a la persecució religiosa a Rússia, ha dit que la recent correspondència telegràfica amb l'ambaixador d'Anglaterra sembla indicar que la situació ha millorat una mica des de l'aplicació general del decret de març darrer.

Dos diputats han preguntat a Mr. Henderson si el govern pensa plantejar una discussió sobre l'aplicació dels tractats de minories abans de la ruenió del Consell i de l'Assemblea de la Societat de Nacions. Mr. Henderson ha contestat que el govern examina actualment aquesta qüestió.

El primer lord de l'Almirallat, havent-se-li fet una pregunta, ha dit que els Estats Units actualment tenen en construcció 140.101 tones en vaixells de guerra, contra 115.000 que en construeix l'Imperi britànic. — Fabra.

Bisbe dels russos catòlics emigrats

Roma, 2. — El Papa ha nomenat bisbe titular d'Olimpia per al rite bizantí oslau el pare Pere Buoys, el qual ha estat proposat per al càrrec de general de la Congregació de Germans Maristes. La seva jurisdicció s'estendrà a tots els russos catòlics emigrats. — Fabra.

ELS ESPORTS

Tilden ha batut Borotra

Wimbledon, 2. — En la semifinal del Torneig Internacional de Tennis, l'americà Tilden ha batut Borotra, 0-6, 6-4, 4-6, 6-0, 7-5.—Fabra.

La revenja Schmelling Sharkey

Nova York, 2. — El boxador Sharkey ha signat un contracte per a celebrar un combat de revenja amb el campió del món de totes les categories, Max Schmelling, que tindrà lloc a l'Yankee Stadium, el dia 25 del mes de setembre vinent.

Sharkey ha acceptat no cobrar per aquest combat més que el 12 per 100 dels ingressos, i encara aquests diners serviran per a lliurar l'alemany dels compromisos que per a altres combats ha signat el manager d'Schmelling, Arthur Bulow.

Aquest acceptarà el contracte i signarà el compromís per al seu "poulain" dintre uns quants dies. — Fabra.

El fracàs de l'enginyer Claude

Havana, 6. — Davant el fet que l'enginyer George Claude atribueix a actes de sabotatge el fracàs de la immersió del tub gegant que ha inventat, el secretari d'Estat de Treballs públics ha anunciat que el Govern posarà a disposició del savi francès una guàrdia militar i naval per a la propera temptativa que es proposa dur a cap el senyor Claude.—Fabra.

La salut de Pius XI

Ciutat del Vaticà, 2. — El rumor de la malaltia del Sant Pare sembla haver nascut de la falsa notícia que S. S. havia rebut la visita d'un metge francès, cridat amb urgència i que aquest facultatiu havia prescrit al Sant Pare una llarga temporada de descans.

Aquesta informació és completament falsa. S. S. ha rebut fa poc un nombrós grup de metges catòlics no pas per a consultar-los sobre la seva salut sinó amb fins pastorals. Per cert que S. S. parlà durant prop d'una hora amb els esmentats metges.

Per tant ha de considerar-se com completament sense fonament la versió de la malaltia del Sant Pare. — Fabra.

LA INICIATIVA DE BRIAND

La resposta holandesa

París, 2. — El Govern d'Holanda ha contestat al memoràndum del senyor Briand en termes aprovatoris i entusiàstics.

La premsa registra amb especial interès aquest fet.

"Le Journal" diu que per ésser Holanda una gran potència comercial, la seva adhesió al memoràndum de Briand és d'un gran valor i pot tenir conseqüències en el terreny econòmic.

"L'Oeuvre" fa resaltar el diversos acolliments que ha tingut la iniciativa del senyor Briand en les grans i en les petites nacions. Quan Alemanya, Anglaterra i Itàlia, escriu, hauran comprès l'exemple de les petites nacions, es donaran compte que no hi ha altra solució per a l'enfortiment d'Europa que la cooperació cada dia més estreta de totes les nacions que la formen. — Fabra.

LA SITUACIÓ A BOLIVIA

Seran convocades eleccions presidencials

La Paz, 2. — A tot el país hi ha tranquil·litat absoluta. La dictadura militar sembla ésser acceptada amb general satisfacció.

Els militars dictadors han publicat un document adreçat al país anunciant que llur objectiu és tan sols assegurar la sucessió de la presidència de la República, segons les normes de la Constitució.

Els amics del nou Govern manifesten que aquest es proposa durar poc en el poder, abandonant-lo així que el país hagi entrat en les vies constitucionals.

Els amics del doctor Siles no donen senyals de reaccionar contra l'actual estat de coses. Es opinió general que la repressió de les manifestacions ordenades pel general alemany Kundt, en funcions de cap militars féu perdre al doctor Siles gran massa de partidaris quedant molt compromesa la seva causa per aquest motiu.

El Govern no ha fet cap declaració respecte les pròximes eleccions presidencials. — Fabra.

El govern provisional

Londres, 2. — La Legació de Bolívia anuncia que ha quedat restablert l'ordre a tota la República. Ha estat format un govern militar provisional sota la presidència del general Carles Blanco Galindo. — Fabra.

L'ex-president Siles es refugia al Perú

Nova York, 2. — Telegrafien de Buenos Aires que l'ex-president de la República de Bolívia, senyor Siles, ha sortit de La Paz cap al Perú, on es proposa viure d'ara endavant. — Fabra.

Un tractat anglo-iraquià

Londres, 2. — A Bagdad ha estat signat pels representants d'Anglaterra i l'Irac un tractat d'amistat i aliança que entrarà en vigor tan aviat com l'Irac sigui membre de la Societat de Nacions.

El text del tractat serà publicat pròximament. En ell s'estipula:

Primer. — Anglaterra reconeix la completa independència de l'Irac i únicament assumeix la responsabilitat de l'ordre a l'interior del país i la defensa de l'exterior que queda sotmesa a una aliança.

Segon. — Queden anullats tots els tractats anteriors entre Anglaterra i l'Irac.

Tercer. — Reconeixement per part del govern britànic que la responsabilitat del mandat exercit per Anglaterra a l'Irac cessarà automàticament quan entri en vigor aquest tractat.

Quart. — Establiment per part d'Anglaterra de tres bases aèries a l'Oest de l'Eufrates i Shatt-el-Arab, despeses que aniran a càrrec de la Gran Bretanya.

Cinquè. — El tractat durarà vint anys, passats els quals podrà renovar-se a l'objecte d'assegurar el manteniment de les comunicacions imperials. En cas de desacord les diferències seran sotmeses a la Societat de Nacions. — Fabra.

ELS EXTREMISTES ALEMANYS

Tres ferits

Neumunster, 2. — En el curs d'una col·lisió entre racistes i comunistes han resultat tres ferits, un d'ells molt greu. — Fabra.

LA SITUACIÓ A MEXIC

Detencions a Guadalajara

Londres, 2. — De Nova York li telegrafien al "Times" que segons notícies de Mèxic al Govern mexicà ha ordenat la detenció, a Guadalajara, de diverses persones que tramaven un complot semblant al descobert la setmana passada a Chihuahua. — Fabra.

Les tarifes americanes

Washington, 2. — A conseqüència de les protestes dels industrials de blonda de l'estranger, sobre l'augment de les tarifes duaneres sobre aquells articles, el Senat ha encarregat a la Comissió de duanes, que té poders per a efectuar modificacions que estudiïn el cost de producció de les blondes i altres detalls relacionats amb la indústria per tal de veure si procedeix una revisió de les tarifes que afecten l'esmentada indústria. — Fabra.

Una amnistia a Alemanya

Berlin, 2. — El Reichstag ha aprovat en segona lectura, per 290 vots contra 135, de 425 votants, una llei d'amnistia per a tots els delictes polítics, excepte aquells dels quals n'hagi resultat la víctima un membre o un ex-membre del Govern.

El president del Reichstag, senyor Loebe, ha posat de relleu que s'havia assolit la majoria de dos terços que és necessària. — Fabra.

LA DICTADURA A EGIPTE

La campanya dels nacionalistes

El Caire, 2. — L'ex-president del Consell, senyor Nahas pashà, cap del partit nacionalista, ha sortit cap a Zagzag, a 60 quilòmetres de la capital, per tal de continuar la campanya contra el govern de Sidki pashà. — Fabra.

Dos morts i nombrosos ferits

El Caire, 2. — Quan el tren en el qual viatjava l'ex-president del Consell Nahas Pashà, acompanyat de diverses personalitats del partit nacionalista, s'ha deturat a l'estació de Belbeis, la multitud ha trencat el cordó que formaven les tropes i ha llançat crits contra el Govern i contra la ingerència britànica al país.

Amb aquest motiu s'ha produït un gran abalot, del qual han resultat ferits un policia, dos oficials, tretze soldats i alguns funcionaris de l'estació.

La policia s'ha vist obligada a fer foc contra els manifestants i n'ha mort dos.—Fabra.

Parlamentaris egipcis a Londres

Marsella, 2. — El paquebot "Mariette Bacca", correu d'Egipte i Síria, ha fet ancorat aquest matí, a bord del qual van els membres de la delegació parlamentària egipcia que es dirigeix a Londres per tal de conferenciar amb el senyor MacDonald.—Fabra.

SOCIETAT DE LES NACIONS

La delegació italiana

Roma, 2. — La delegació italiana que ha d'assistir a la propera reunió de la Societat de Nacions serà formada pels senyors Grandi, ministre d'Afers estrangers; Scialoja i Bonin Longare, senadors, i com a delegats suplents els senyors Michelis i Cavazzoni, també senadors.

La delegació comprèn, ultra els nomenats, cinc agregats i sis consellers. —Fabra.

L'AERONAUTICA

485 hores de vol a Xicago

Xicago, 2. — Els aviadors germans Hunter, han estat encara a les 2,40 d'aquesta matinada, hora de Greenwich. En aquest moment portaven 485 hores de vol, durant les quals havien estat ravitaillats 178 vegades. S'estima que han recorregut un trajecte que equival a 36.375 milles. — Fabra.

Un nou velòdrom

Londres, 2. — Ha estat autoritzada la construcció d'un velòdrom de gegantines proporcions entre Skegness i Lincolnshire. Tindrà una superfície doble que el famós Daytona Beach. — Fabra.

El "Creu del Sud" cap a Chicago

Nova York, 2. — L'aviador Kingsford Smith i els seus companys han marxat aquest matí cap a Chicago, a bord del "Creu del Sud", per cobrir la primera etapa vers la costa del Pacífic. — Fabra.

Els germans Hunter portaven ahir 485 hores de vol

El "Creu del Sud" ha sortit cap a Chicago

Ha naufragat el torpiller francès "Mistral"

Han estat conferits poders dictatorials al governador de Malta

La policia mexicana ha descobert un complot a Guadalajara

En el curs d'una demostració nacionalista, a Egipte, han resultat dos morts i nombrosos ferits

Seran convocades eleccions presidencials a Bolívia

El Reichstag ha votat una llei d'amnistia

ELS ACCIDENTS DE LA MAR

El torpiller "Mistral" ha naufragat

Toló, 2. — El torpiller "Mistral", que efectuava exercicis al litoral, ha anat a fons no gaire lluny de Saint Tropez. Pertanyia a la tercera flota de la primera esquadra.

La prefectura ha enviat per a auxiliar-lo el remolcador "Sanson".

La mar està molt moguda pel vent nord-est i fa difícils les operacions de salvament.—Fabra.

LA RIVALITAT FRANCO - ITALIANA

Desmentiment

Roma, 2. — Ha estat desmentit formalment el rumor segons el qual Mussolini hauria declarat al Senat que els preparatius militars d'Itàlia van dirigits contra França. — Fabra.

ELS CONFLICTES DEL TREBALL

La vaga dels minaires belgues

Brusselles, 2. — Diuen de Mons a "La Nation Belge" que la vaga de minaires guanya terreny i s'ha estés a cinc nous districtes minaires.

Avui els vaguistes són uns vuit mil. — Fabra.

EL TRACTAT NAVAL DE LONDRES

Els almiralls anglesos tampoc no estan contents

Londres, 2. — A la Cambra dels Lords, els almiralls Beatty i Jocllicoe han exposat llurs dubtes i han formulat crítiques en contra del Tractat Naval concertat a la darrera conferència celebrada a Londres i han jutjat que les construccions previstes la seguretat del país.—Fabra.

LA RESPONSABILITAT DE LA GUERRA

Un historiador a Doorn

Nova York, 2. — L'historiador Poultey Bigolow, de tornada de Doorn, on ha visitat i parlat llargament amb l'ex-kaiser, ha declarat que en l'entrevista amb aquest, es parlà especialment de les responsabilitats de la declaració de guerra. Segons aquest historiador, l'ex-kaiser estaria disposat a sotmetre's a un consell de guerra internacional encarregat de determinar aquesta responsabilitat.

El senyor Bigolow diu que els documents que va poder examinar amb l'ex-kaiser li eren treure la conclusió que Rússia en primer lloc i després Anglaterra, foren els responsables del conflicte mundial. — Fabra.

L'ALÇAMENT DE L'INDIA

Els estudiants

Bombai, 2. — La característica de la setmana de boycot és la participació dels escolars i estudiants d'ambdós sexes, els quals no assisteixen a les classes i obliguen llurs companys a seguir el seu exemple i a prendre part a les manifestacions.

Almenys en dues ciutats els estudiants han atacat la policia, la qual ha pogut evitar el fer ús de les armes de foc. — Fabra.

LES RELACIONS ANGLO - SOVIETIQUES

Tots volen votar

Londres, 2. — Diu el "Morning Post" que les negociacions anglo-soviètiques sobre la qüestió dels deutes seran llargues i difícils, ja que mentre el Govern britànic reclama per valor de 900 milions de lliures esterlines que sumen els empréstits a Rússia durant la guerra, els Soviets reclamen també una important quantitat en concepte de danys i perjudicis en què estimen la intervenció dels exèrcits aliats quan la revolució russa. — Fabra.

EL PLET DE MALTA

Són conferits poders dictatorials al governador

Malta, 2. — Ha estat publicada una proclama que reforma la Constitució i confereix al governador plens poders per a dictar lleis per mitjà d'ordenances.

El Consell Executiu que existia fins ara romandrà en funcions, però el governador podrà actuar sense consultar-lo o prescindint de la seva opinió si està en oposició amb ell.

Totes les ordenances dictades pel governador han estat considerades vàlides. — Fabra.

EXPOSICIÓ DE BARCELONA - 1930

Setmana Missiològica

LES SESSIONS DE DIMARTS

Brillantíssimes resultaren les sessions de la Setmana de Missiologia celebrades dimarts al saló d'actes del Seminari Conciliar.

Dissertà en primer lloc el P. Pere Leturia, S. J., sobre el tema "Sentit i abast de les grans butlles missionals d'Alexandre VI: 1493". Fou el del P. Leturia undiscurs documentadíssim, en el qual s'examinà les doctrines de canonistes i teòlegs sobre les matèries directament relacionades amb les butlles.

Llegí a continuació un bell discurs el P. Calixto Gelspolsheim, O. M. C., el qual versà sobre "L'nimisme dels Carolina". Aportà curiosíssimes dades sobre aquells pobles, sobre llurs idees religioses i sobre llur evangelització.

El primer discurs llegit a la segona sessió fou el del P. Fra Josep Alvarez O. P., prefecte apostòlic de Shokuku, sobre "Les races grogues i malaia". La llarga experiència missionera i els extensos coneixements del P. Alvarez es posaren de manifest en aquest discurs, en el qual tractà magistralment els diversos aspectes de la vida d'aquelles races.

Parlà a continuació el professor de la Universitat de Barcelona doctor Ramon Roquer, prevere. Fou el seu un estudi documental molt complet quant al fons i brillantíssim per l'exposició, sobre "Ramon Llull, missiòleg i missioner".

El darrer discurs de la sessió fou el que sobre el tema "Mètode d'evangelització dels Carmelites espanyols a l'Indostà" pronuncià el P. Vidal del Nen Jesús, C. D. Examinà el P. Vidal les qüestions referents a escoles, temples, seminaris, catequesis, etc.; en les missions indianes carmelitanes, amb tot el coneixement adquirit per la seva llarga estada en aquelles missions.

Una invitació al Capità general

Ahir a la tarda va ésser a la Capitania general el governador civil, per tal de convidar l'infant don Carles a presidir el repartiment de premis que s'efectuarà el vinent diumenge al Palau de l'Agricultura, organitzat per la Societat Protectora d'Animals i Plantes.

L'infant don Carles acceptà la presidència de l'acte.

Turisme marítim

Aquest matí, a les deu, és esperat al port el transatlàntic anglès "Vicesoy of India", a bord del qual viatgen diversos turistes anglesos que visitaran la ciutat i l'Exposició.

L'esmentat vaixell sortirà a les quatre de la tarda continuant el seu creuer.

Festa dels Orfeons de Catalunya

Ja han començat, sota la direcció de l'ilustre mestre Millet, els assaigs de la imponent massa choral representada pels distints orfeons de Catalunya amb l'objecte de portar a cap la festa del dit nom, fixada per al dia 13 de l'actual.

Aviat donarem a conèixer el programa d'aquesta festa, en el qual ens consta figuraran les peces més celebrades de totes les que integren el vast repertori dels referits orfeons.

El festival se celebrarà a l'Estadi.

Ra revetlla de les regions al Poble Espanyol

Tan aviat com s'ha tingut notícia de la celebració de la revetlla de les regions al Poble Espanyol, organitzada pel Sindicat Professional de Periodistes a benefici de la seva Germandat, gran nombre de persones s'han interessat per la festa, la qual constituirà un èxit rotund.

La Comissió organitzadora té interès a fer constar que en la revetlla de les regions tot serà senzill i combinat de manera que resulti una festa plena d'alegria i bon humor.

El que més ha cridat l'atenció ha estat la "Fiesta del piropo" que no hi ha dubte donarà peu a una sèrie de graciosos incidents animats per una vintena de premis en metàl·lic, que seran distribuïts durant la revetlla en la forma ja indicada.

En dies successius anirem donant compte d'aquesta festa.

Diplomes de cooperador a favor dels concursants de l'Exposició Nacional

El Comitè directiu de l'Exposició ha acordat concedir diplomes de cooperador a totes les entitats i particulars que amb llurs aportacions han contribuït a l'èxit de l'Exposició Nacional.

Els dits diplomes seran d'una única categoria.

La Festa marítima

Per a l'organització de la Festa Marítima, que el dia 15 del que som ha de celebrar-se al port de la nostra ciutat, s'està procedint activament al decorat de les barques que han de figurar en la projectada desfilada.

Hom publicarà en la premsa un pla del Port amb indicació de l'itinerari que seguiran les barques, i dels indrets en els quals s'emplaçaran els castells de foos artificials que en nombre de cinc hi haurà a la festa.

Perquè el públic pugui contemplar còmodament l'espectacle, el descabdellament del qual ha de resultar verament fantàstic, s'instal·laran tribunes als molls de Barcelona, Sant Bertran, Espanya, Embarcador de la Pau, Estació Marítima i terrassa de Miramar.

Pròxima actuació de la companyia de Teatre Japonès

Aviat arribarà a la nostra ciutat, procedent de Londres, la famosa companyia de teatre japonès "Kabuki", que actuarà d'ací a pocs dies al Teatre de Projeccions.

Els sorollosos èxits que aquesta companyia ha aconseguit en els diversos coliseus europeus i americans on ha donat a conèixer les seves meravelloses representacions són garantia que aquest espectacle ha de proporcionar a l'Exposició un dels seus més grans triomfs.

Primer Festival clàssic al Teatre Greg

Avui, dijous, a les deu de la nit, tindrà lloc al Teatre Greg de l'Exposició el primer dels festivals clàssics organitzats per la distingida artista Aurea de Sarrà, amb el concurs de l'aplaudit Ambrosi Carrion.

Integraran el programa d'avui els següents números: I. "Les noces", dansa interpretada pel chor de dansarines i especialment per la parella "Les Siri Loy", Maria Gimeno, Denise Andrère i Giane Lyl, música de Smetana. II. Estrena del poema líric d'Ambrosi Carrion "Mediterrània", interpretat per Aurea de Sarrà, amb la col·laboració de l'actor Ciprià Arbós i el chor de dansarines. Música del mestre Bosch Hunter. III. Estrena del poema tràgic en vers d'Ambrosi Carrion, "Fedra", interpretat per Aurea de Sarrà amb Antoni Siri Loi, Ciprià Arbós, Maria Gimeno, Denise Andrère, Giane Lyl i el chor de dansarines. Música de Beethoven, adaptada al poema. L'orquestra serà dirigida pels mestres Bosch-Humet, Vallribera i Dotres-Vila. Instructora dels chors: Pauleta Pàmies.

"Les noces" és una bella dansa sobre un tema nupcial, rica en efectes coreogràfics que constitueixen una nota de gràcia, de moviment i de color.

"Mediterrània", poetitza l'intens drama de pregon sentit humà, malgrat de l'humil ambient en què es descabdella, de la pescadora que ha vist arrabassat per la mar l'home al qual havia consagrat la seva vida, i els versos de Carrión, d'un vibrant lirisme, declamats per Aurea de Sarrà, es canvien amb danses de gran efecte plàstic i de gran bellesa.

"Fedra", descabdella la llegenda grega de l'esposa de Teseo, enamorada del seu fillastre Hipòlit, que, rebutjada per aquest, posa fi a la seva vida sota el pes de la seva passió culpable.

D'aquestes representacions, la "misse en escene" serà d'una gran perfecció, Aurea de Sarrà farà gala de les portentoses dats de ballarina i actriu.

Amb l'espectacle d'avui s'evocaran les grans festes coreogràfiques de l'època d'or de Gròcia, i cap assegurar que es veurà coronat pel més falaguer dels èxits.

Es fa present al públic que la porta d'accés més còmode per a dirigir-se al Teatre Grec, és la del carrer de Lleida.

Pròxima representació de l'òpera "La Princesa Margarida", del mestre Pahissa

Revestirà molta solemnitat la representació que dissabte, a les deu de la nit, ha de tenir lloc al Palau de Projeccions de l'òpera catalana, en tres actes i cinc quadros, del mestre Jaume Pahissa, inspirada en la cançó popular "La presó de Lleida", lletra d'Adrià Gual i música de l'esmentat mestre.

Donat el prestigi que gaudeix l'insigne músic català, s'espera que la pròxima representació constituirà un veritable esdeveniment artístic.

Pròxima conferència a la Casa de la Premsa

Dissabte vinent, dia 5, a les sis de la tarda, amb motiu de l'Exposició de Premsa Comarcal de la Casa de la Premsa, l'ilustre president de l'Associació de la Premsa, senyor Ignasi de L. Ribera i Rovira, donarà a la Sala d'actes d'aquella Casa una conferència sobre el suggestiu tema: "Grandesa i misèria del periodisme".

Donada la rellevant personalitat del conferenciant, el pròxim acte promet veure's concorregudíssim.

Del VI Congrés de Metges de Llengua Catalana

HOMENATGE AL DOCTOR PERE BORRAS

Avui, dijous, dia 3, se celebrarà el banquet a honor del doctor Borràs, que li dediquen els expositors que prengueren part en l'Exposició que tingué lloc amb motiu del VI Congrés de Metges de Llengua Catalana, celebrat recentment.

L'acte se celebrarà a les nou del vespre, al Casino de Sant Sebastià, participant-hi no solament els preparadors d'especialitats nacionals i representants de les estrangeres, sinó també els expositors d'aparells ortopèdics, de material per a laboratoris, aigües minerals, etcètera, etc.

A la Secretaria de la Cambra Nacional d'Indústries Químiques (Via Laietana, 56) s'expenen tiquets fins a les dues de la tarda.

DARRERA HORA DE BARCELONA

UNA BONA SERVENTA

Enric Montoro va denunciar a una serventa que tenia, la qual ha desaparegut robant-li joies i robes per valor de 2.500 pessetes.

ROBATORI

A un tramvia de les Rambles van prendre el moneder a Junie Dolombre, on hi portava 5.000 francs en bitllets de Banc de França, unes arracades de brillants avalorades en 16.000 francs, i un collar de perles d'un valor de 3.500 francs.

Les dites joies les tenia assegurades.

La dita senyora té una joieria a París.

ROBATORI I RESTITUCIÓ D'UNA JOIA

Al tren ràpid de Madrid va ésser robat un anell de brillants i plati, valorat a 1.500 pessetes, a una senyora anomenada Nugueres. La dita joia ahir li fou tornada per un sacerdot al qual va ésser-li lliurada en secret de confessió.

DETENCIÓ D'UN REVENEDOR D'ENTRADES DE TEATRE

A la porta del Teatre Barcelona foren detinguts tres individus que revenien llotges.

Han estat penyorats pel governador amb 100 pessetes cada un.

Dos d'ells, per no poder fer efectiva la multa, han ingressat a la presó.

ELS AMICS DE LA PUBLICITAT RETENEN CUROSAMENT ELS NOMS DE LES CASES QUE HI ANUNCIEN

ELS ESPORTS

CICLISME

La XXIV Volta a França

EL FRANCES CH. PELLISIER GUANYA LA PRIMERA ETAPA EN VENCER BINDA A L'ESPRINT

CARDONA EL PRIMER PENINSULAR ARRIBAT, HO FEU AL LLOC 26

Ahir al matí, a París, davant de nombrós públic, es va donar la sortida al gran i escollit nucli de corredors que, en representació de França, Itàlia, Espanya, Alemanya i Bèlgica, es llançaren a disputar la grandiosa prova Volta a França. La constant modificació d'aquesta prova ha donat enguany una nova fórmula, per la qual la Volta es disputa tan sols per equips de nacions i no de marques com fins ara s'havia disputat. Això, com és natural, donà un major interès a la prova.

Per primera vegada Espanya envia un equip de corredors a la gran prova. En la primera etapa sembla que la seva actuació no ha estat pas massa afortunada. Cardona, primer de l'equip, arriba a Caen en 26.è lloc i a un minut i mig del vencedor.

L'equip italià entrà tot en bloc. Això de moment el presenta com a "leader"; tan temible com hom creia.

Ch. Pelissier, en gran carrera com no s'esperava, ha vençut a la primera etapa. Binda, primer de l'equip italià, aconseguí seguir-lo en la seva escapada, però no va poder vèncer-lo a l'sprint.

La classificació fou:

1. Charles Pelissier, en 6 h. 36 m. i 1 segon.
2. Binda, en igual temps.

Darrera d'aquests entrà un nombrós escamot, la qualificació del qual fou la següent:

3. Dosche; 4. Demuysere; 5. Bondiel; 6. Piemontesi; 7. Belloni; 8. Pancera; 9. Frascarelli; 10. Manthey; 11. Wolke; 12. Nebe; 13. Buse; 14. Tieetz; 15. Fontan; 16. Merviel; 17. Bidot; 18. Leducq; 19. Tailleu (primer de turistes-routiers); 20. Verchasse; 21. Barthlemy; 22. Perrain; 23. Lucien Buyse; 24. Benoit Faure; 25. Laloup; 26. Cardona (primer dels espanyols); 27. Schoen; 28. Antoni Magne; 29. Peglion. i 30. Delbart. Tots ells en el mateix temps de 6 hores. 37 minuts i 17 segons, o sigui amb un minut setze segons de retard sobre els "leaders".

A les onze d'aquest matí, tots els arribats a Caen prendran la sortida per disputar la segona etapa, Caen-Dinau. Cal esperar una millor actuació dels elements de l'equip espanyol, avui ja coneixedors de les possibilitats de llurs contrincants.

El Gran Premi Ciclista de diumenge al matí a l'Exposició

Coincidint amb l'interès desvetllat per l'anunciació de la XXIV Volta a França, en la qual per primera vegada pren part un equip espanyol, amb tots els honors se celebrarà diumenge vinent, al circuit format per les principals Avingudes del recinte de l'Exposició, una altra important manifestació ciclista que oferirà també l'atractiu d'oposar a un lot de veritable "elité" dels corredors nacionals contra un fort contingent d'estrangers especialitrats en carreres curtes i de pesats recorreguts com els d'aquest Gran Premi Exposició. La lluita que es descabdella a l'altra banda dels Pireneus tindrà aquí, diumenge al matí, un episodi a part, que promet ésser molt renyit i de gran interès, no tan sols ja per l'esmentat caràcter internacional de la lluita, sinó també perquè el Gran Premi Exposició ofereix als nacionals una qüestió de supremacia i de "puntillo" entaulada entre ells, des que s'inicià la temporada per carretera.

Els comentaris a què donaren lloc el descabdellament i el resultat del recent Campionat de Catalunya i la participació en aquest Gran Premi Exposició de la majoria de les figures que hi destacaren, entre els quals el vencedor Josep Cebrian Ferrer, són circumstàncies que permeten esperar una gran lluita en cerca de la confirmació o de la revenja. La qüestió de la superioritat dels "rouliers" purs o dels "rouliers" pistards es presenta de nou apassionant, car resulta molt aventurat qualsevol pronòstic per a la classificació nacional que, atenent a tal circumstància, ha estat degudament dotada, a part de la classificació general que s'estableix per a peninsulars i estrangers.

Tot això permet esperar que el Gran Premi Ciclista Exposició constituirà un dels esdeveniments de la temporada, que haurà d'ésser de l'agrat del públic com cap altre, en virtut que el fet d'estar comprès el recorregut tot dintre de l'Exposició i descabdellar-se la carrera sobre quinze voltes (amb primes especials cada volta), permetrà donar-se compte de la carrera en tot moment.

El Gran Premi Ciclista Exposició començarà a dos quarts d'onze del matí en punt. Hom calcula que durarà dues hores. Per al públic s'establiran cadires a tot el llarg del recorregut i al lloc de l'arribada, on es disputaran també les primes especials assenyalades per a cada volta.

LES INSCRIPCIONS

Avui, dijous, a les set de la tarda, quedarà definitivament closa la inscripció per a prendre part en aquesta carrera que el Comitè Regional de Catalunya celebrarà diumenge vinent a les grans Avingudes de la nostra Exposició.

Les darreres inscripcions rebudes són les següents:

35. Elisi Aubalat, segona categoria.
36. Rafel Murall, segona id.
37. Manuel Martínez, primera id.
38. Vicents Albinyana, primera id.
39. Ginès Campoy, tercera id.

A les sis d'aquesta tarda començaran les operacions de precintatge de màquines a l'estatg ede la Unió Velocipèdica Espanyola, plaça de Tetuan, 36, operació que tindrà lloc de les sis a les vuit de la tarda i continuarà demà, divendres, a les mateixes hores. Dissabte no es precintarà cap màquina que es presenti, com no sigui de corredors de fora de Barcelona.

PER A LA MILLOR ORGANITZACIO DE LA CARRERA

S'ha efectuat una variació en l'article tercer del reglament de la carrera, que consisteix en el següent:

La sortida tindrà lloc a l'Avinguda de Rius i Taulet, davant el Restaurant de La Pèrgola, ocupant el vial de la dreta en direcció al palau de la Premsa.

Els corredors seguiran per la dita Avinguda de Rius i Taulet, Avinguda de la Tècnica, Passeig de Santa Madrona, Avinguda de l'Estadi i Avinguda del Marquès de Comilles, el circuit de la qual haurà d'ésser fet quinze vegades, si bé en la darrera volta, en lloc d'efectuar-se l'arribada al mateix lloc de la sortida, els corredors hauran de continuar seguint nóvament l'Avinguda de Rius i Taulet, Avinguda de la Tècnica, Passeig de Santa Madrona Avinguda de l'Estadi, on estarà situada la meta d'arribada, que serà al mateix lloc on es disputen les primes de les catorze voltes anteriors.

Des de les deu del matí quedarà tancat el trànsit en absolut per les Avingudes de la Tècnica i Passeig de Santa Madrona. Quedarà igualment lliure de trànsit tot el vial dreta de les Avingudes de l'Estadi, Marquès de Comilles i Avinguda de Rius i Taulet. Els corredors no podran passar per cap concepte al vial esquerra més que en cas de retirar-se de la carrera, puix que en efectuar-ho serà motiu de desqualificació.

L'APLEC DE L'ESPORT CICLISTA CATALA

Hi ha gran entusiasme amb motiu d'efectuarse diumenge vinent, dia 6, el tradicional aplec de l'Esport Ciclista Català.

Es recorda a tots els que prenen part en el Concurs literari que avui, *dijous, a les deu de la nit, han de tenir* presentades llurs poesies per tal de poder el Jurat, compost pels *senyors Mascaros, Bordes i Baquero*, donar el seu fall corresponent.

S'avisa també a totes les famílies que *desitgin anar amb l'autòmnibus* a les set en punt del matí, que deuen d'avisar a l'entitat per tot el dia d'avui, *ja que la Companyia d'Autòmnibus* ha ofert enviar el material necessari, sempre que se'ls indiqui el que surt de la plaça de la Universitat nombre exacte de places.

La sortida dels ciclistes és a les sis en punt del matí, de la plaça de la Universitat.

El cartell de propaganda del Club Femení i d'Esports

La Comissió d'actuació social, propaganda i festes del Club Femení convoca tots els artistes de Catalunya, Balears i resta d'Espanya al concurs que obre per a premiar el millor cartell de propaganda que més condensi i representi l'ideal del Club, ço que es reuneix en les tres paraules "Feminitat-Esport-Cultura".

Per a prendre part en aquest Concurs no cal sinó trametre fins a 1r d'agost sota sobre amb lema, acompanyat d'un altre sobre amb el mateix lema a l'exterior i amb tots els detalls per a la fàcil identificació. Ha d'enviar-se aquest segon sobre lacrat.

El cartell ha d'ésser màxim, a tres colors, i cal que porti una frase molt curta, però suggestiva i atractivola.

Les mides del bocet han de tenir 40x30.

El dia 1 d'agost es nomenarà un Jurat qualificador, el fall del qual es farà públic el dia 15 de mateix mes per mitj de la premsa i particularment a l'artista que es consideri com la millor interpretadora de la idea abans expressada.

Qualsevol recomanació o indicació al Jurat o Junta directiva que arribés referent a fer ressaltar mèrits d'un cartell determinat, seria totalment contraproduent, car la devolució sense tan sols obrir-lo seria la conseqüència immediata.

El cartell elegit valdrà a la seva autora un premi de 300 pessetes, que se li lliuraran tot seguit que acrediti la seva personalitat. Si l'autora del cartell no habita a Barcelona, se li trametrà un xec estès al seu nom i sols cobrable per ella.

El cartell quedarà d'absoluta propietat del Club, que en podrà disposar segons li sembli.

Per la Comissió Permanent d'Actuació socialtuació Social, Propaganda i Festes — Pilar Gilabert de Ribera.

Aquest número ha passat per la censura governativa

ATLETISME

Els Campionats d'Espanya d'Atletisme, de dissabte i diumenge a l'Estadi

Augmenta per moments l'interès desvetllat per l'anunci que dissabte i diumenge vinents els més destacats atletes d'Espanya van a disputar els campionats nacionals al magnífic Estadi de Montjuic.

La majoria de les Federacions regionals d'Atletisme han respost a la invitació de la Confederació Espanyola d'Atletisme anunciant la participació dels seus millors atletes en els campionats d'Espanya, i aquesta circumstància, afegida a la brillant forma acusada pels nostres atletes en els campionats de Catalunya recentment disputats, donen dret a esperar unes jornades brillantíssimes en les quals els rècords nacionals es veuran fortament assetjats i amb seguretat algun d'ells passarà a millor vida.

Els campionats es disputaran, tal com ja s'ha dit, els vinents dissabte i diumenge, matí i tarda, i la circumstància d'estar ja clausurada la temporada futbolística dels nostres principals clubs, permetrà als nostres deportistes fer acte de presència a l'Estadi, donant així una prova de la deportivitat del nostre públic.

No s'ha assenyalat encara l'ordre en què seran disputades les proves, les quals són les següents:

CARRERES:
100 metres llisos.
200 metres llisos.
400 metres llisos.
800 metres llisos.
1.500, 5.000 i 10.000 metres llisos.
110 metres obstacles.
400 metres obstacles.
3.000 metres steeple-chasse.
10.000 metres marxa atlètica.

RELLEUS:
400 metres (4 × 100)
1.600 metres (4 × 400).

SALTS:
D'alçària.
De llargària.
Amb perxa.
Triple salt.

LLANÇAMENTS:
Del pes.
Del disc.
De la javelina.
Del martell.
De la barra espanyola.

LES INSCRIPCIONS DE FORA

A comptar per les importants inscripcions que es venen registrant per als Campionats peninsular d'Atletisme, promet ésser un formidable èxit la important competició que s'apropa.

De Galícia es desplacen deu atletes, entre ells els internacionals González i Carsi, que tan brillant actuació tingueren darrerament.

Castella ha anunciat que desplaçarà un mínimum de 20 atletes, entre ells *tots els seus asos*, amb la qual cosa tornarem a admirar els valors nacionals com són Segurado, Robles, Doctor, etc.

També Murcia presentarà una nodrida inscripció, amb valors desconeguts del nostre públic però que han assolit en la seva regió marques d'importància.

En vies de franca solució el plet amb Biscaia, és quasi segur que aquesta important Federació enviarà un formidable contingent d'atletes.

Si bé no és segura la participació de la Federació Guipuscoana, en canvi inscriurà un potent equip la representació atlètica de la Unión de Irún, entre els quals figuraran atletes de tanta categoria com Labourdette, Danjou, etc.

En la nostra propera edició donarem a conèixer els noms dels atletes que integraran la selecció catalana, que es avui es formarà.

FUTBOL

NO HI HAURA EL MATCH AMB EL NORD D'ITALIA

Contra totes les impressions que durant la setmana passada permeteren creure que podria ésser un fet el partit entre les seleccions del Nord d'Itàlia i de Catalunya reforçades, que la Federació Catalana de Futbol i el Comitè Esportiu de l'Exposició venien gestionant per al diumenge vinent com tancament de la temporada e l'Estadi, va rebre's de la Federació Italiana la *notícia definitiva de la impossibilitat* del desplaçament de la selecció d'aquell país en la forma gestionada, o sigui, amb la poderosa formació que requeria un partia de tal categoria, la importància i interès del qual no era necessari ponderar després del recent Espanya-Itàlia jugat a Bolònia.

Segons el cable de la Federació Italiana, les exigències del campionat, a conseqüència dels resultats registrats el diumenge passat, que no s'han acomodat a cap previsió, són les que motiven la impossibilitat d'enviar la selecció en la forma demanada i acordada en principi.

Donat l'avançament de la temporada, la Federació Catalana i el Comitè Esportiu de l'Exposició han entès que no procedia entrar en negociacions per a dates posteriors que es proposaven per part de la Federació Italiana, existent a més, per idèntica raó, nombrosos i atendibles entrebancs per a organitzar un altre esdeveniment futbolístic de la importància que es demanava i que convenia als fins lúdics que es perseguien.

En conseqüència, la jornada del diumenge vinent a l'Estadi quedarà reservada als campionats d'Espanya d'Atletisme, que prometen assolir importància i interès inusitats.

UNA PENYA NOVA

Havent quedat formada la Penya Comarcal del F. C. Barcelona, té l'honor de saludar totes les penyes, i prega a tots els que vulguin formar parts dels 1, 2, 3 i infantils equips passin pel carrer de l'Hospital, número 10 (Bar París), totes les tardes, a nom del delegat Josep Capdevila, de tres a set.

BOXA

Els Campionats d'Espanya Amateur per a diumenge a la nit al Poble Espanyol

Els Campionats d'Espanya de Boxa Amateur que s'havien anunciat per al dissabte a la nit a la Plaça Major del Poble Espanyol han hagut de sofrir un ajornament de vint-i-quatre hores, amb l'objecte que no coincidis llur celebració amb la revetlla de les regions que a benefici de la seva caixa de socors organitza per a aquest dia i també al Poble Espanyol el Sindicat Professional de Periodistes.

Amb el canvi no es perd res, puix que, com dèiem, l'ajornament és només de vint-i-quatre hores, i per conseqüent els campionats d'Espanya de Boxa es disputaran diumenge que ve, a un quart d'onze de la nit, a la Plaça Major di Pobl Espanyol, qu remeix condicions magnífiques per a aquesta mena d'espectacles.

El programa, completíssim, ha causat entre els aficionats magnífica impressió perquè els combats que s'anuncien i la classe dels aspirants a títols de campió nacional asseguren per endavant unes lluites de gran bellesa i uns rounds ardentment disputats per la importància dels títols ue estan en joc.

Una modificació ha sofert el programa, però que no merma en res l'interès del conjunt. El negre La Roe, que s'havia anunciat com adversari de Giralt—que per falta de contrincant s'adjudicarà a la bàscula el títol de campió peninsular de totes les categories—s'ha lesionat a Madrid en un dels seu entrenaments i el substituirà Josep Martínez (a) "Perrón", també madrileny ja conegut del nostre públic per haver disputat amb Montllor un magnífic combat del qual els nostres aficionats guarden excellent record.

Avui dia "Perrón" figura en la categoria dels pesats i serà per a Giralt un temible adversari que obligarà al campió catal a retre el màxim esforç al vol "estrenar" el seu flamant títol de campió d'Espanya de totes les categories per una seriosa ensopegada.

Notes pregades

ELS AMATEURS A *LUNA-PARK*

Dissabte que ve, dia 5, com de costum, veurem a la popular pista del *"Luna-Park"* una altra gran reunió amateur, la qual serà a honor als campions de Castella i Biscaia que diumenge que ve disputaran amb els nostres campions el títol de campió d'Espanya a la Plaa Major del Poble Espanyol.

En la dita vetllada desfilaran els clubs següents:

Puching Ball, de Gràcia; Ring Club, de Gràcia; Boxing Club Esportiu Diana; Barcelona Boxing Club; Sporting Boxing Club; Catalunya Atlètic Club; Terrassenc Boxing Club; Abella Club del Somorrostro.

DEL PALACE SPORTING CLUB

No del tot enllestits els detalls que completaran la installació del Palace Sporting Club al local del "Nuevo Mundo" del Paral·lel però del tot acabats les dutxes d'aigua freda i calenta, el vestuaris i el magnífic solàrium, han pogut reprendre's les classes de boxa i cultura física que sota la direcció del director tècnic del Palace donen Ramon Larruy, Toribi Parent i Josep Turmo.

El solàrium, entre els nombrosos socis de la primera entitat pugilística de la Península, i sense dubte la més important d'Europa, tant per la seva activitat com pel nombre d'associats, ha tingut un entusiasta acolliment, puix que permetrà als que per manca de temps no poden beneficiar-se de l'heloteràpia anant a la platja, prendre els banys de sol al mateix club.

També són bastants els socis que donada la facilitat de poder-se entrenar en el mateix local, sense necessitat de sortir al carrer, comencen a practicar les carreres a peu i marxa atlètica, pe ral qual fi disposen d'una pista de 140 metres.

Amb gran entusiasme es porten a iap els treballs necessaris per a la inauguració del Palace Sporting Club, que consistirà en la celebració d'una sèrie d'importants actes esportius, entre els quals sobresurt una gran vetllada internacional amateur, per a la qual fa dies que s'estan entrenant els nostres campions.

AVIACIO

CURSET SOBRE TECNICA D'AVIACIO A L'ESCOLA D'AVIACIO BARCELONA

Completament restablert de la seva malaltia, el divendres vinent, a dos quarts de vuit de la tarda, el tècnic En Marian Foyé reanudarà llurs lliçons, al local de l'Escola d'Aviació Barcelona, Diagonal, 463, xalet.

Es recorda que l'assistència a aquest curset és pública.

SUBSCRIPCIÓ PUBLICA DE
10.000 OBLIGACIONS HIPOTECARIES AL 6 PER 100
de la
Companyia d'Aplicacions Elèctriques, S. A.
a 98 per 100, amb garantía subsidiaria de
Unió Elèctrica de Catalunya, S. A.

Antecedents

La Companyia d'Aplicacions Elèctriques, S. A., fou constituida per escriptura pública, atorgada el 31 de desembre de 1929, davant el notari de Barcelona senyor Antoni Par i Tusquets, i té, entre altres, els següents objectes: fabricació, compra, venda, lloguer i explotació d'aparells i estres per a installació i ús d'electricitat o gas; la realització de treballs o installacions; la prestació de serveis públics o privats relacionats amb l'energia elèctrica, i la compra o arrendament d'edificis destinats als dits serveis o installacions.

Començant el descabdellament del seu programa, ha adquirit els importants immobles situats al lloc més cèntric de Barcelona: les cases números 17 i 18 de la Plaça de Catalunya, i les dels números 27, 29, 35 i 37 de l'Avinguda del Portal de l'Angel, que formen en total una extensió de 50.775 pams quadrats, equivalents a 2.219 metres de superfície.

La Companyia es proposa convertir les referides edificacions en un gran immoble de caràcter monumental, adaptable per a la installació d'oficines i magatzems, i per de prompte per a installar les oficines de les Companyies: Regs i Força de l'Ebre, S. A.; Companyia Barcelonesa d'Electricitat, S. A.; Energia Elèctrica de Catalunya, S. A., i Unió Elèctrica de Catalunya, S. A. En les dites obres se proposa invertir, almenys, 4.000.000 de pessetes.

Característiques i garanties de les obligacions

Les 10.000 Obligacions ofertes, representatives d'un valor nominal de 5.000.000 de pessetes, formen part de l'emissió de 20.000 títols, creada per escriptura pública de 31 de desembre de 1929, amb interès de 5 1/2 per 100 anual, augmentat per acord irrevocable de la junta general, celebrada el 21 de juny darrer, al 6 per 100 anual. Es pagador per cupons trimestrals, el primer dels quals vencerà a 1 d'octubre vinent. Llur amortització s'efectuarà per sorteigs anuals, a la par, en un termini de 45 anys, que començarà en 1932.

Les Obligacions esmentades constitueixen una primera hipoteca sobre les cases números 17 de la Plaça de Catalunya i 37 de l'Avinguda del Portal de l'Angel, la casa número 18 de la Plaça de Catalunya, la casa número 27 de l'Avinguda del Portal de l'Angel i la casa número 29 de l'Avinguda del Portal de l'Angel, i sobre les millores que la Companyia es compromet a efectuar-hi, el valor de les quals, un cop acabades, serà d'uns 14.000.000 de pessetes, aproximadament.

De més a més, la Companyia Unió Elèctrica de Catalunya, S. A., ha garantit subsidiàriament el pagament dels interessos i amortització de les repetides Obligacions.

Les finques esmentades no tenen altra càrrega ni gravamen, llevat de la casa número 17 de la Plaça de Catalunya, que respon d'un préstec hipotecari per 1.500.000 pessetes, concedit pel Banc Hipotecari d'Espanya, i que pel reduït dels seus interessos es manté en vigència.

Condicions de la subscripció

La SOCIETAT ANONIMA ARNUS GARI ha adquirit en ferm les 10.000 Obligacions esmentades i les ofereix en Subscripció Pública, que tindrà lloc, a títol irreductible, el dia 8 de l'actual, al tipus de

98 per 100, o sien 490 pessetes

per Obligació, contra pagament del seu import i lliurament simultani dels títols, reservant-se la facultat de declarar-la tancada abans d'aquella data.

Barcelona, 2 de juliol de 1930

LLOCS DE SUBSCRIPCIO

SOCIETAT ANONIMA ARNUS-GARI
SOLER I TORRA GERMANS
FILLS DE F. MAS SARDA
BANCA ARNUS
BANCA LOPEZ BRU
ORZAES I GORINA
BANC DE CATALUNYA
BANCA MONELL
BANC COMERCIAL DE BARCELONA
GARRIGA NOGUES NEBOT
BANCA MARSANS, S. A.
BANC URQUIJO CATALA
BANC HISPANO COLONIAL
JOVER I C.ª
BANCA TUSQUETS
I a totes les seves Sucursals i Agències.

NATACIO

De l'actuació dels waterspolistes catalans en terres de França i Bèlgica

Es troben novament entre nosaltres *els components de l'equip de water-polo* presentat com selecció de Barcelona i del C. N. Barcelona han pres part en el *torneig* de ciutats organitzats a Brusselles amb motiu del Centenari de la Independència belga, i més tard a París i a Tolosa contra els equips del S. C. U. F. i del T. O. E. C. de les respectives localitats.

Si hom fa un petit balanç dels resultats obtinguts pel nostre equip en el transcurs de tota la *tournée* trobarem que el rèssec que donà és altament favorable per a la nostra natació, i que aquesta actuació justifica l'admirable forma en què actualment es troba el water-polo català malgrat que aquest hagi de créixer i enfortir-se en un pobre ambient, alimentant-se solament amb la vida que li dóna un reduït nombre d'acèrrims waterpolistes que amb la més gran constància i abnegació fan que el nom de Barcelona sigui conegut i respectat arreu.

Durant l'excursió s'han jugat quatre partits internacionals, i dels quatre se n'han guanyat dos i perdut els dos restants amb una diferència de nou gols al nostre favor.

S'ha perdut amb la selecció de Brusselles i la de Magdeburg, equip que a més de portar la representació de ciutats és també representatiu de les respectives nacions, d'unes nacions on el Comitè seleccionador pot escollir d'entre una infinitat de waterpolistes la composició de l'equip.

I s'ha guanyat de gran marge als equips que veritablement representen un club, com ho són el S. C. U. F. de París, campió de París, i el T. O. E. C. de Tolosa, campió dels Pireneus. Ço que demostra que l'equip català, o sigui el del C. N. Barcelona, pot presentar-se i fer un paper digne del seu historial, contra tots aquells equips que representin veritablement un club, però en els encontres amb els equips representatius de nacions es troba que ha de formar la selecció amb els mateixos homes de sempre per la manca a casa nostra de la tan necessària rivalitat esportiva.

Es solament aquesta causa, el per què el nostre equip no pugui sortir vencedor en els encontres internacionals, puix que condicions físiques i coneixement de joc són factors que no manquen en els nostres homes, com ho confirma les apreciacions fetes per diverses persones de fora de casa de reconeguda vàlua internacional.

S'ha de procurar de totes formes donar les màximes facilitats a tots aquells clubs que han portat fins avui una minsa vida; cal que a cada poble de Catalunya, on sembla que la campanya pro-piscines comença a donar el seu fruit, existeixi un club de natació on tots els seus nadadors posin tot el seu entusiasme fins a arribar a obtenir un dia un lloc en l'equip nacional.

Quan això sigui el nostre equip podrà lluitar dignament amb totes les altres nacions.

A. T. S.

MOTORISME

REPARTIMENT DE PREMIS AL MOTORISTA CLUB BARCELONA

Aquesta entitat participa que divendres vinent, a les deu de la nit al seu local social, Menéndez Pelayo, núm. 102, tindrà lloc el repartiment de premis de la II Excursió collectiva de regularitat celebrada el 6 d'abril darrer, consistents al magnífic cronògraf de pulsera marca Levrette, cedit per la casa Lutetia, i medalla d'or, de la casa Làzaro i López, i les copes de plata, medalles d'or, plata i bronç del Club organitzador.

Les Sardanes

AGRUPACIO SARDANISTA DE BARCELONA

Aquesta entitat ha organitzat per a aquesta nit una audició de sardanes al carrer d'Aribau, xamfrà al de la Diputació, a càrrec de la cobla Canigó, la qual executarà el programa següent:

"Manyagola", Mercader.
"Melangia", Tarrides.
"La cançó de la pastora", Vicents.
"Bolves da neu", Vallespir.
"Les campanes de Figueres", Sans.
"La pubilla empordanesa", Serra.

AGRUPACIO SARDANISTA DE SANT GERVASI

Aquesta entitat ha organitzat per a diumenge vinent, dia 6, a la nit, una audició de sardanes a la plaça de la Bonanova, a càrrec de la cobla Popular.

SEGON APLEC SARDANISTA AL BOSC DE CAN PANTIQUET (MOLLET)

6 juliol - matí, tarda i nit

Es fa avinent als que desitgin restar a Mollet per tal d'assistir a l'audició de la nit, que els organitzadors disposaran d'un autòmnibus que, finada aquesta audició, tornarà tot seguit cap a Barcelona. Hom recorda que cal inscriure's a la secretaria de la J. S. P. V. (Ronda de Sant Pau, 77), fins la dijous, dia 3, a la nit.

Redacció i Administració de
LA PUBLICITAT
Corts Catalanes, número 530

Govern civil

MULTES

El governador ha imposat una multa de 100 pessetes i una altra de 200 al propietari d'un *café del carrer de Sant Antoni*, per jugar als prohibits.

Pel mateix motiu ha estat multat el propietari d'un altre café del carrer de Wad-Ras.

Diputació

DEMA HI HAURA PLE PROVINCIAL

Demà, dia 4, celebrarà la quarta sessió plenària del primer período provincial.

L'ESCOLA D'ESTIU

Està a punt d'ésser publicat el programa de l'Escola d'Estiu que es repartirà a tots els mestres de Catalunya.

Els mestres que s'interessin podran passar a recollir-ho cada dia al matí, a les oficines del Consell Informatiu de Pedagogia (carrer del Bisbe), i també a l'Escola del Treball de la Universitat Industrial.

LES BOSSES DE VIATGE

Els exercicis pràctics de les oposicions per a l'adjudicació de la Bossa de Viatge per a artistes lírics, creada per la Diputació de Barcelona, se celebraran demà, divendres, dia 4, a dos quarts de set de la tarda, al local del Conservatori del Liceu.

Excursió marítima a Tossa de Mar

En vista del gran interès que ve demostrant el públic de Barcelona per les excursions marítimes, l'armador senyor P. Garcias Segui ha tornat a organitzar, com altres anys, una sèrie d'excursions d'aquesta mena.

El viatge inaugural es farà diumenge vinent, dia 6, cap a Tossa de Mar, en el conegut vapor "Virgen de Africa".

Degut al nombrós contingent de turistes que neudeixen als dits viatges, i essent ja molt crescut el nombre de passatges demanats per l'esmentada excursió, promet veure's molt concorreguda i assolir un èxit complet, majorment si es tenen en compte les excellents condicions de la magnífica platja de Tossa i l'interès que mereixen les seves històriques runes.

CATALUNYA

Fets diversos

Aterratge violent d'un avió, a Valls

Segons comunica la guàrdia civil de Valls, dins el terme municipal de l'esmentada població un avió Breguet tipus XIX i número 32, pertanyent a l'exèrcit espanyol i tripulat pels capitans senyors Joan Abadal i Cebrià Rodríguez, va haver d'aterrar forçosament.

L'aterratge fou dificultós, i l'avió en sofrí les conseqüències, puix que quedà desfet per complet.

Segons referències es veié obligat a prendre terra a causa d'avaria d'aigua.

Aquest avió es dirigia de Madrid a Barcelona.

Topada

A l'entrada de Cassà de la Selva toparen un auto i un carro.

Resultà ferit greu el jove Josep Vargas, que conduïa el carro.

Troballa d'un vell mort

A la finca anomenada "Mitjana", del terme de Mataró, ha estat trobat mort l'ancià Salvador Vilanova, de 77 anys.

La mort li sobrevingué per causes naturals.

Detencions

Com a presumptes autors d'un delicte d'estafa foren detinguts, a l'estació de Flassà, Jacob Folarizo i Carles Chueca, els quals foren posats a disposició del Jutjat.

—o—

Pel delicte d'amenaces de mort fou detingut a Navasa el cap del Sometent Mamert Pret.

Baralla a Sant Feliu de Guíxols

Al carrer de Salmeron, de Sant Feliu de Guíxols, sostingueren una baralla els veïns Narcís Muntaner i Francesc Bergé.

Ambdós resultaren ferits.

Foren detinguts i posats a disposició del Jutjat de la localitat.

Suïcidi a Cadaqués

Ahir al migdia s'alarmà tot el veïnat davant la nova, que s'estengué ràpidament per la vila, d'haver-se trobat dintre el pou de l'Escorxador el cadàver de l'encarregat d'aquest establiment, amb el coll seccionat d'un cop de ganivet, amb totes les apariències d'un crim.

Avisat el Jutjat d'instrucció de Figueres es presentà de seguida i continuà les actuacions iniciades pel Jutjat de la vila.

Feta l'autòpsia al cadàver pels metges que arribaren per aquest objecte, li fou trobada dintre l'estómac una quantitat de salfumant, la qual cosa féu que el Jutjat es convencés de què es tractava d'un suïcidi de triple efecte, puix que ingerí el salfumant, amb un ganivet va tallar-se la gargamella i després es llançà al pou per assegurar la seva determinació.

Un obrer agredit a Navàrcles

Divendres passat fou agredit l'obrer Lluís Orriols i Calvet, pel metge senyor Artigalàs, el qual va esperar-lo a la carretera quan venia de Sallent, on treballava.

El fet va ocòrrer prop del Pont del Galobart.

L'agressor li donà una empenta en el moment que passava amb la bicicleta.

Abundaren els cops de puny i sort que un carreter s'interposà entre els dos, puix que tal vegada la cosa hauria acabat malament.

S'ignoren els motius de tal agressió.

Es molt comentada l'actitud d'aquest bon senyor.

Mort a Bagur

A Bagur, al seu domicili del carrer de Forgues, ha estat trobat el cadàver de Joan Dalmau Puig, de 24 anys, natural i veí d'aquella població.

TARRAGONA

Festes per Sant Pere :: Processó :: Xavier Goix :: Teatrals

Per Sant Pere celebra la seva Festa Major el barri del Serrall, on, com cada any, ha estat organitzat un atractiu programa que tindrà la virtut, imposada pel costum, que durant un parell de dies desfilí per la barriada marítima tot Tarragona.

El fet de celebrar-se també al port el dia de Sant Pere les regates del Campionat de Catalunya de jols i canoes, farà que una més gran gentada visiti el barri dels pescadors.

A la plaça de les Peixeteries Velles tindrà lloc també algun acte popular per a solemnitzar la festa de Sant Pere, Patró de la barriada.

— Divendres tingué lloc la processó a honor del Sagrat Cor de Jesús, organitzada pels Pares Jesuïtes. El curs fou: Rambla de Sant Carles, carrer del Comte de Rius, Rambla de Sant Joan, carrer de Sant Agustí i Rambla de Sant Carles.

— Han estat comentats amb simpatia els judicis que als crítics barcelonins els ha merescut la recent actuació, a la Sala Mozart, del pianista tarragoní Xavier Goix.

— Passen pels nostres escenaris bon nombre de companyies, per bé que per poques representacions.

Després de les de Rives Cherif i Sepúlveda i Morà, hem aplaudit la del Teatre Talia de Barcelona, i ara està anunciada la de Camila Quiroga.

SANTA COLOMA DE QUERALT

Conferència de Domènec de Bellmunt

El dia de Sant Joan, a les vuit del vespre, a l'Associació Colomina, i davant un auditori nombrosíssim, va donar la seva anunciada conferència Domènec de Bellmunt.

En aixecar-se a parlar Domènec de Bellmunt el nombrós públic que omplia la sala l'ovacionà llargament.

Mostrà la seva simpatia pels homes que durant el temps vexatori de la Dictadura saberen conservar amb dignitat el caliu del seu amor a la pàtria humiliada. Demanà un aplaudiment per al doctor Mundi, indicació que els concurrents van correspondre a bastament.

Es dirigí als joves de Santa Coloma com ho faria als de tot Catalunya. Indicà la conveniència que el jovent es preocupi del moviment polític que s'efectua a casa nostra.

No han d'ésser—diu—totes les activitats per a l'esport; cal reservar energies per al cultiu de l'esperit, tant o més important que l'educació física. Hem de procurar que l'una activitat no ens faci oblidar l'altra, ja que ambdues són necessàries per a la formació de la generació que ha de sanejar la terra. Cal que sapiguem retre a la nostra llengua la veneració de què es fa merexedora. Cal que desaparegui el cas vergonyós de molts que es diuen catalanistes, de molts que s'emocionen davant la bandera barrada o sentint la nostra dansa, i escriuen en una llengua que no és la seva.

Cal que es llegeixin diaris catalans, siguin de la tendència que siguin, sols vagin de cara a casa nostra; que es faci el petit esforç d'una hora diària dedicada a la nostra gramàtica.

Diu que considera fracassada la catalanitat romàntica, gairebé lírica, que imperava no fa molts anys, quan ell amb altres companys seguien les contrades catalanes predicant l'amor a la terra.

S'ha vist amb aquest exemple que cal forjar els homes de la pàtria en el foc del civisme; hem de fer bons ciutadans per assolir bons patriotes.

Manifestà que per arribar a la nostra rehabilitació es fa necessari lligar al nom de Catalunya el de República. Dels corrents alliberadors que vénen de Catalunya es trasllueix que el règim republicà és l'únic que pot sadollar a bastament la set de lliberitat que es desvetlla en els pobles conscients.

En acabar la conferència, el públic aplaudí llargament l'orador.

TARRAGONA

Comissió que torna :: La crisi vinícola :: D'esport :: Campionats de Catalunya de rem

Ha tornat de Madrid la Comissió de "forces vives" que va anar a gestionar diversos afers de gran interès per a Tarragona.

Un dels principals, el que afecta l'estació central, està ja aprovat pel Govern en el seu aspecte teòric, i només manca que el Comitè del Consell Superior de Ferrocarrils aprovi la part econòmica.

Aquesta serà discutida en la primera sessió que celebrarà l'esmentat Comitè.

— La crisi d'exportació de vi es deixa sentir fortament. Els nombrosos petits vaixells que es dedicaven amb preferència al tràfec entre Tarragona i Sète han hagut de cercar aliment en altres rutes, puix que la sortida de vins cap al sud de França és gairebé nulla.

De set o vuit vaporets que es dedicaven a la carrera de Sète, hom preveu que amb prou feines si quedarà càrrega per a un.

VIC

Festa de Sant Miquel dels Sants

Heu-vos ací el programa de les festes que tindran lloc amb motiu de la solemnitat de Sant Miquel dels Sants a la ciutat de Vic, del 4 al 14 del mes que som.

Festes religioses:

Dia 4, divendres. — A dos quarts de vuit del vespre: a l'església dels Trinitaris es cantaran "Solemnes Completes" per l'Schola Cantorum.

Dia 5, dissabte. — A dos quarts de vuit del matí: als Trinitaris, Missa de Comunió general amb plática preparatòria que farà el doctor En Joan Lledó, canonge magistral.

A dos quarts d'onze: a la Catedral oficiarà de Pontifical el doctor En Justí Guinart, bisbe de la Seu d'Urgell, amb assistència de l'Ajuntament i la Junta de l'Administració, i farà el panegíric del Sant el doctor En Miquel Vilatimó, prev. canonge de la Seu Metropolitana de Tarragona.

L'Schola Cantorum i l'Orfeó Vigatà, dirigits per Mn. Miquel Rovira, prev., mestre de Capella, interpretaran la missa "Benedicamus Domino", de Perosi.

A les sis de la tarda: a l'església dels Trinitaris, es resarà el Sant Rosari, amb cants espirituals a cada misteri.

A les vuit sortirà la processó. Portarà el penó principal En Raimon d'Abadal i Calderó.

Dia 6, diumenge. — De les set a les nou del matí, se celebraran misses en sufragi dels compatricis i ciutadans morts durant l'any.

Festes cíviques:

Dia 4, divendres. — A les dotze del matí: repic general de campanes. Els gegants i llúpies, amb acompanyament de música recorreran els carrers i places, i es publicarà la "Crida de les Festes".

A les nou de la nit: inauguració de les lumineries al Passeig. Sardanes a càrrec de la Cobla Barcelona i concert per l'Orfeó Vigatà del Conservatori.

Dia 5, dissabte. — A les deu del matí: l'Ajuntament, acompanyat de l'Administració de Sant Miquel, precedit dels gegants, llúpies, cobla i bandera, sortirà de Casa de la Ciutat per assistir al solemne Ofici que se celebrarà a la Santa Catedral Basílica.

A les dotze: sardanes a la plaça, executades per la Cobla Els Montgrins, de Torroella de Montgrí.

A les tres de la tarda: concert al Casino Vigatà, per l'orquestra Unió Artística.

Concert al Centre Industrial Vigatà.

Concert a la Joventut Catòlica.

Concert a la Cooperativa Obrera.

Concert al Vic F. C.

A les quatre: funció de titelles, a la plaça.

A dos quarts de sis: sardanes a la plaça a càrrec de la Cobla Barcelona.

A les sis: partit de futbol entre el Sabadell i el Vic F. C.

A les deu de la nit: concurs de sardanistes, a la plaça, per les cobles Barcelona i Montgrins.

Ball al Casino Vigatà.

A dos quarts d'onze: ball a la Cooperativa Obrera.

A les onze: ball al teatre Vigatà, a càrrec del Centre Industrial Vigatà, per l'orquestra "Els Escolans".

Dia 6, diumenge. — A les dotze del matí: sardanes al Passeig, per les cobles Montgrins i Barcelona.

Concert a la Cooperativa Obrera.

A les tres de la tarda: concert al Casino Vigatà, per l'orquestra Unió Artística.

Concert al Centre Industrial Vigatà.

Concert a la Joventut Catòlica.

Concert a la Cooperativa Obrera.

Concert al Vic F. C.

A les quatre: funció de titelles a la Plaça.

Correguda de braus.

A dos quarts de sis: sessió de ballets populars a la Plaça, per l'Institut de Folklore de Catalunya, sota la direcció de J. Rigall.

A les sis: partit de futbol entre el Sabadell i Vic F. C., disputant-se la copa oferta per l'Ajuntament.

Partit de futbol a 1'"Esbarjo Marià". Es disputarà una copa de l'Ajuntament.

A les deu de la nit: sardanes al Passeig, per la Cobla "Els Montgrins".

Cinema públic a la Plaça.

Funció d'òpera al Casino Vigatà.

Funció d'opereta al Teatre Vigatà, a càrrec del Centre Industrial Vigatà.

Concert per l'Orfeó Vigatà, amb la col·laboració de la Cobla Barcelona, al teatre del Foment Catòlic.

Funció d'opereta a la Cooperativa Obrera.

Dia 7, dilluns. — A les dotze del matí: sardanes al Passeig, per les cobles Montgrins i Barcelona.

A dos quarts de tres de la tarda: concert al Casino Vigatà.

Concert al Centre Industrial Vigatà.

Concert a la Cooperativa Obrera.

Concert al Vic F. C.

A dos quarts de sis: sardanes a la Plaça, per les cobles Montgrins i Barcelona.

Cinema públic a la Plaça.

Funció lírica a la Joventut Catòlica.

Dia 8, dimarts. — A les dotze del matí: sardanes al Passeig, per la Cobla Barcelona.

A dos quarts de tres de la tarda: concert al Centre Industrial Vigatà.

Concert al Vic F. C.

A les sis: sardanes a la Plaça, per la Cobla Barcelona.

Foca japonesa.

A dos quarts de deu de la nit: sardanes al Passeig, per la Cobla Barcelona.

Cinema públic a la Plaça.

A les deu: ball al teatre Vigatà, a càrrec del Centre Industrial.

Dia 9, dimecres. — A les deu del matí: solemne funeral a la memòria de Balmes, a la Catedral.

A les onze: sessió commemorativa de la mort de Balmes, al saló de la Columna de la Casa de la Ciutat. El doctor Josep O. Anguera de Sojo pronunciarà l'acostumat discurs.

A les dotze: sardanes al Passeig, per la cobla La Principal de La Bisbal.

A les tres de la tarda: concert al Vic F. C.

A les quatre: tornaboda de la restauració de les sardanes a la Font d'En Bruguer, per la Cobla La Principal de La Bisbal.

A dos quarts de deu de la nit: castell de focs artificials a la plaça, a càrrec de la casa Estapé Germans.

A les deu: sardanes al Passeig per la Cobla La Principal de La Bisbal.

Dia 10, dijous. — Festa de Sant Cristòfol.

A dos quarts d'onze: solemne Ofici a l'església de Santa Clara, amb sermó pel doctor Josep Fonts, prev. catedràtic del Seminari.

A les dotze: benedicció d'automòbils a la plaça de Santa Clara i desfilada de cotxes per la ciutat.

Sardanes al Passeig, per La Principal de La Bisbal.

A les tres de la tarda: concert al Café Michel.

Concert al Vic F. C.

Inauguració de les exhibicions aeronàutiques que tindran lloc els dies 10, 11, 12 i 13.

A les sis: sardanes a la plaça per La Principal de La Bisbal.

A les nou de la nit: sardanes al Passeig, per la Cobla La Principal de La Bisbal.

A dos quarts de deu: ball al teatre Vigatà, a càrrec dels xofers organitzadors de la festa de Sant Cristòfol.

Dia 11, divendres. — A les dotze del matí: sardanes al Passeig, per la Cobla La Principal de La Bisbal.

A les tres de la tarda: concert al Vic F. C.

A les sis: sardanes a la Plaça, per la mateixa Cobla.

A dos quarts de deu de la nit: sardanes al Passeig, per la Cobla La Principal de La Bisbal.

Dia 12, dissabte. — A les dotze del matí: sardanes al Passeig, per la Cobla La Principal de La Bisbal.

A les tres de la tarda: concert al Vic F. C.

A les sis: sardanes a la Plaça, per la Cobla La Principal de La Bisbal.

A dos quarts de deu: sardanes al Passeig, per la Cobla La Principal de La Bisbal.

Dia 13, diumenge. — Carrera ciclista (107 quilòmetres).

A les tres de la tarda: concert a la Cooperativa Obrera.

A les quatre: correguda de braus.

Tornaboda de la Cooperativa Obrera, a la Font d'En Bruguer.

A les sis: partit de futbol entre el Manresa i el Vic F. C.

A les nou de la nit: cinema públic a la Plaça.

Ball a la Cooperativa Obrera.

A les deu: ball al Casino Vigatà.

Funció dramàtica al Teatre Vigatà, a càrrec del Centre Industrial Vigatà.

Funció teatral a la Joventut Catòlica.

Dia 14, dilluns. — A les quatre de la tarda: tornaboda organitzada pel Centre Industrial Vigatà a la Font d'En Bruguer.

A les deu de la nit: ball al teatre Vigatà, organitzat pel Centre Industrial Vigatà.

IGUALADA

Importants actes culturals a l'Ateneu: Exposició de llibres. Conferències

A l'Ateneu Igualadí de la Classe Obrera s'inaugurarà divendres, dia 4, una important exposició de llibres, en la qual figuraran uns tres mil volums procedents de les principals cases editorials de casa nostra.

El llibre professional presentat per les cases Gili, Labor, Araluce, etcètera; el llibre d'art, per les cases Muntaner i Simon, Salvat, Thomas, Verdaguer, etc.; el llibre clàssic per la Fundació Bernat Metge; el llibre català, per Catalònia, Verdaguer, Barcino, Maragall, Gili...; el llibre d'infants, per Araluce, Seix i Barral, Muntanyola, Proa...; belles col·leccions de revistes per la Catalònia, C.I.A.P., Llibreria Francesa...; el llibre de literatura castellana, per C.I.A.P.; el llibre francès, per la Llibreria Francesa...

En conjunt, una exposició admirable i molt més en una població on és fa difícil d'aplegar tan important quantitat i qualitat d'obres d'aquesta naturalesa.

Indubtablement, l'Ateneu, amb aquesta exposició, faria un acte important en la lluita per la cultura, però si hi afegim les conferències, que seran donades en aquella institució mentre serà oberta l'exposició de llibres, encara ho farà molt més interessant.

Joan Estelrich inaugurarà l'exposició amb la conferència "La cultura i el llibre a Catalunya"; Lluís Nicolau d'Olwer, el dia 8 parlarà sobre "La pau i la justícia per la Societat de Nacions"; el dia 11, Carles Riba parlarà de "Cultura i política"; la senyoreta Maria Lluïsa Morales i, probablement, algun literat català — Sáinz Rodríguez, que havia de donar una important conferència el dia de la clausura de l'exposició, ha d'emprendre un viatge a l'Argentina — donaran també interessants conferències a l'Ateneu.

Tot fa preveure, doncs, que l'exposició i els actes annexos seran quelcom de gran transcendència en l'historial de la lluita per la cultura que porta a terme la ciutat d'Igualada per l'activa campanya del seu Ateneu Igualadí de la Classe Obrera.

LA GARRIGA

Notes diverses

La revetlla de Sant Joan es veié enguany molt animada al Circol d'Esbarjo i a l'Orfeó Garriguenc.

— Recordem als nostres conveïns majors de vint-i-cinc anys i als qui en porfin més de dos de residència a La Garriga, la conveniència per a ells de renovar a les oficines municipals la seva inscripció a les llistes de censos electoral, per a poder gaudir del dret de vot.

— Per alguns elements liberals d'aquesta població, es projecta organitzar una entitat d'esquerra.

— Estranyem molt fins al punt de fer-se incomprensible, el fet que no trobin ressò dins el Consistori, les proposicions que presentén, molt encertadament, els regidors J. M. Rosselló, G. Comere i J. Arquer, els quals són els únics orientats envers una política nova de claredat i justícia, car la majoria sembla que encara arrossegui aquella indolència i favoritisme propis de les corporacions dictatorials, deixant entreveure que no saben avenir-se amb la caiguda del caciquisme.

Ens plau també l'actitud del senyor Morera en denunciar faltes d'algun funcionari municipal, car així el públic té la sensació que hi ha qui vetlla per la seva salut.

— Enguany la processó del Corpus fou molt concorreguda. Hi assistí la majoria de regidors i autoritats i molt de públic; en acabar l'acte, fou servit als edils i a una selecció d'assistents, un espléndid banquet que els oferí l'Ajuntament.

— Ha passat a millor vida el conegut industrial Ferrand Bellavista, el qual conquerí l'estimació de tots el qui el tractaren. La seva mort ha estat molt sentida. L'acte del sepeli constituí una manifestació de les simpaties que fruïa. Rebin els seus familiars la nostra condolença.

SANT BOI DE LLOBREGAT

Homenatge merescut

Diumenge passat va tenir lloc a la nostra vila un acte de justícia i de desgreuge envers un home que, malalt de mort com estava, no pogué sostreure's als disgustos de què fou víctima per part dels homes que durant sis anys han detentat tot poder. Ens referim al qui fou rector de la nostra parròquia, mossèn Jaume Oliveres, que morí l'any passat, per aquest mateix temps. L'acte consistí a donar el nom de l'honorable i digne rector a la plaça que fins ara es deia de l'Església. Aquest acte, tan avjat com es féu públic, meresqué l'aprovació de tothom; però el fet de prendre-hi part alguns elements de la situació passada, no sabem per què, refredà l'entusiasme de molta gent. Amb tot i la intervenció d'aquests senyors, tot el poble volgué fer constar l'amor que sentia pel seu mestre espiritual i protestar així mateix d'aquells homes que tot i sabent que una malaltia minava el cos d'aquell sant baró, no deixaren de fer-lo blanc de les seves ires. Aquest mateix poble era aquell que l'any passat, commogut i dolorit, seguia el fèretre, i el que diumenge omplí l'església a l'hora del solemne Ofici i que presencià respectuós el moment de descobrir la làpida. Després de la benedicció de la placa, es pronunciaren diversos parlaments. El senyor Joan Milà, com a tinent d'alcalde i membre de la Comissió organitzadora, donà compte dels treballs realitzats i llegí un sentit telegrama de l'alcalde de Manresa, d'on era fill Mossèn Jaume Oliveres; N'Isidre Miravent parlà en nom del Sometent; parlà després el senyor rector de la Colònia Güell, el qual fou vicari amb el difunt; l'actual senyor ecònom, que posà de manifest les virtuts del qui perdérem; En Lluís Miravent, en nom del Centre Catòlic, que amb paraula vibrant d'indignació explicà les persecucions de què havia estat objecte el Centre i aquell sant home, que n'era l'ànima; l'alcalde En Joan Pagès, el qual nomenà "fariseus de nova mena" a tots aquells que es feren amos de casa nostra durant tot aquest temps passat i digué que no podien esperar el perdó, després de tot el que havien fet. Aquest parlament i el d'En Lluís Miravent provocaren l'entusiasme del públic, el qual interrompé, amb mostres d'aprovació, diverses vegades els oradors. Féu el resum dels discursos l'arxiprest de Sant Feliu, el qual amb el seu parlament causà una gran decepció, puix que aquest mateix senyor l'any passat al cementiri execrà amb paraules dures tots els culpables, i en canvi diumenge semblava com si volgués protestar de les paraules dites pels anteriors oradors, la qual cosa originà protestes en el públic, i cal remarcar que aquest senyor era aplaudit amb entusiasme pels comptats pupins que hi havia per allí. Després dels parlaments, i amb un cert malestar general, el poble s'encaminà al cementiri a dipositar una corona de flors lligades amb els nostres colors, a la tomba de l'homenatjat.

Fou molt comentat el gest de Mossèn Solanes, de la U. P., de Sant Boi, el qual guarnì la façana de cases seva, que dóna a la plaça de l'església, amb una quarantena de banderes espanyoles, cada una de les quals portava el nom d'una província.

CALDES DE MONTBUI

Conferència del Dr. R. Sant Ricard

Al saló d'actes de l'Associació de Cultura de la vila de Caldes de Montbui, el doctor Sant Ricard va donar la seva anunciada conferència sobre el tema "La higiene, com a base de cultura i benestar econòmic".

Ocupaven la presidència el delegat del senyor alcalde, el costat del qual s'asseguéren En Salvador Codina, president de l'Associació, En Josep M. Sanahuja, notari de la vila; el Rn. P. Codina, rector; el secretari del Jutjat, senyor Xaixabarder, en representació del senyor jutge; i els senyors Ramon Gali i Torres, Marí, Pardo i d'altres.

Va fer la presentació del conferenciant el ponent de la secció de conferències, senyor Torres, el qual va posar de relleu la alta personalitat científica del conferenciant, de la gran cultura del qual, i clara concepció, digué, n'esperava profitosos ensenyaments.

El doctor Sant Ricard començà donant les gràcies, i entrà a tractar el tema, posant de relleu la gran i estreta relació que existeix entre la cultura i la higiene, ja que l'una involucra l'altra.

Els països més avançats, que van al front de l'avenç intellectual de les nacions, va dir, són aquells que més es preocupen de les qüestions higièniques. En l'ordre econòmic, els mateixos Estats Units, per mitjà d'una política higiènica desenrotllada a Panamà, Cuba i altres països centro-americans, assecant pantans infectats de paludisme, fent plantacions, construint estatges i donant regles higièniques, ha afermat i aconseguit el seu prestigi i supremacia en l'ordre polític. Els mateixos preceptes higiènics defensen llurs productes agrícoles de la competència dels productes hispànics. La higiene, va continuar dient, és necessària en totes les classes i en totes les situacions, tant individual com familiar i collectivament. ¡Quantes vegades, en casos d'accidents i traumatismes, per males condicions higièniques, perden les víctimes membres i fins la vida! La higiene és l'única que ens defensa de les terribles epidèmies que assolaven els països i els exèrcits, com succeí en les Creuades. Únicament per ella podem procurar la nostra salut i la conservació dels nostres aliments, podem combatre els flagells que destrueixen els nostres collites i fer del nostre poble endarrerit, un poble culte i sà i, que a la pegada, aquestes qualitats són font de riquesa i benestar, fent ressaltar que l'única i més sòlida riquesa d'un país és la cultura i en dir cultura ho fa simbolitzant la higiene.

Va citar exemples del valor que tenen les dades recollides en els seus viatges científics.

Parlà de l'obra cultural i higiènica de Catalunya i la que hauria d'ésser per a adquirir la personalitat que li està confiada.

En acabar la conferència, així com en diversos paràgrafs, va arrencar grans aplaudiments, que duraren llarga estona.

L'Associació Cultural va obsequiar el doctor Sant Ricard amb un àpat, que tingué lloc a l'Hotel Broquetes, i en el qual es posà de manifest, una vegada més, les simpatíes que gaudeix el conferenciant.

AVIA

Municipalització del servei d'aigües :: Records de la Dictadura :: Altres noves

Diumenge passat, davant d'un ple de l'Ajuntament i a la sala deo sessions de la Casa Comunal, plena de gom a gom, va celebrar-se una reunió popular per a deliberar sobre el problema de les aigües, que hom ha qualificat de primer pas en la croada anticaciquista.

Es sabut que fa uns quants anys els cacics del poble, valent-se d'uns analfabets a la Casa Gran aconseguiren que es prengués un acord en virtut del qual es feren amos de les aigües del poble. Malgrat tot, acordaren que el poble bastís un gran dipòsit, que va costar uns quants milers de pessetes, i que ourés ensems el Municipi de conduir les aigües als domicilis dels privilegiats. En justa compensació el poble podria gaudir de tres o quatre fonts públiques que... rajarien sempre que hi hagués abundància d'aigua i que s'estroncarien, parcial o totalment, en temps d'escassesa, mentre els senyors al·ludits tindrien, en tot temps, algun per a llurs necessitats i àdhuc perquè es vessés inútilment.

Una bona part del poble prou va protestar, però fou en va.

Però després de sis anys de dictadura, que han fet obrir els ulls a molta gent, el poble, amant de la dignitat i enemic de privilegis feudals, es disposa a una lluita aferrissada contra el caciquisme. La conquista de l'aigua és el primer pas.

De moment, en la reunió de diumenge passat, després d'un debat claríssim en el qual parlaren ultra l'alcalde, senyor Prat, i els regidors d'elecció popular i diversos caps de casa en nom del públic, va prendre's l'acord de municipalitzar les aigües a l'empar de l'expropiació forçosa, i cal remarcar que contra l'esmentat acord sols va votar-hi el regidor En Francesc Mas.

Felicitem cordialment el senyor alcalde i companys de Consistori pel desig de resoldre amb justícia aquest enutjós afer, desitjant-los molt encert en la campanya.

— Entre els records que van deixar-nos els dictadorets locals hi ha l'afer relacionat amb la compra de la casa d'En Ramon Massana, la qual fou enderrocada per a destinar el solar a pati per a l'escola de nois o almenys així va dir-se en fer-se la compra. Però el pati no s'ha fet, quedant així afavorides solament les cases que ñten amb la nova planta, dues de les quals són propietat del senyor Mas, alcalde de tot el temps de la Dictadura. El poble espera de l'actual Ajuntament que acordarà la conversió de l'esmentada placeta en pati per a l'escola, fent que tingui utilitat pública allò que ara sols beneficia interessos particulars.

— L'esposa del nostre amic l'industrial Josep Gusart, ha tingut un xamós i robust nen. La nostra enhorabona.

— Va esure un llamp a Gurans i calà foc en un paller, però pogué éaser apagat a la poca estona. No cal esmentar desgràcies personals.

— Fa una pila de dies que plou cada tarda, destorbant les tasques agrícoles.

OLOT

El Casal Català :-: Dimissió Teatrals :: Altres

Al Casal Català ha tingut lloc una reunió de regionalistes en la qual feu acordat sumar-se a les orientacions préses per la Lliga Regionalista per allò que fa referència a la política general, i quant a les qüestions de caràcter local formar part del Casal Català, on conviuen tots els elements catalanistes de tendència diversa.

— Ha dimitit del càrrec de director artístic de l'Escola Municipal de Música, el professor senyor Ribó.

— Per causes que potser actualment no podríem comentar, però de les que s'han valgut els contraris, s'ha vist precisat a dimitir el càrrec de segon tinent d'alcalde i president de Governació l'advocat En Joan Capdevila, si bé encara seguirà com a regidor de l'Ajuntament.

La seva renúncia, i el consegüent nomenament del seu substitut, donà lloc a què el ple celebrés una sessió molt moguda i de discussions aferrissades, però obtingué majoria el regionalista Tomàs Hostench, vuit vots, contra set el llicsista Ramon Déu.

— Encara que durant el dia comença de fer calor, amb tot les persistents pluges fan que les nits siguin encara molt fresques.

— Amb un èxit complet la notable companyia Vila-Daví ha donat al teatre Principal una representació de "La dolorosa", de l'eminent poeta Ventura Gassol. La concurrència aplaudí extraordinàriament als intèrprets i en va sortir molt satisfeta.

— Ha quedat oberta la temporada oficial de manys a l'establiment especial de l'Hospital.

VENDRELL

Noves diverses

Continua estancada la situació creada a la Casa de la Vila a conseqüència de la dimissió presentada per tots els elements que componen l'Ajuntament, a causa dels nomenaments d'alcalde i tinents d'alcalde per R. O. No solament presentaren la dimissió els regidors, sinó també l'alcalde i els tinents, fent la salvetat digna d'ésser tinguda en compte que si bé l'alcalde, senyor Palau, i el tinent senyor Guitart dimitiren d'una manera completa, no ho féu així el senyor Rovira, el qual dimití el càrrec de tinent, mes no el de regidor.

— Comença a veure's animada la veïna platja de Comarruga, ja que són moltes les famílies que ja hi han fixat llur residència estiuenca i ben crescut el nombre de persones que van a passar-hi el dia.

— Amb tot i la inseguretat del temps, transcorregué animadament la diada del Corpus, i després de diverses alternatives, pogué sortir la processó, portant el penó principal el senyor Pau Gomis, el qual nomenà cordonistes els senyors Aleu i Magrinyà.

Ha estat nomenat jutge municipal el senyor Joan Socias i s'ha encarregat de la fiscalia el senyor Gil Scler. Es ben eloqüent el fet que aquests senyors hagin ocupat càrrecs durant la Dictadura i ara facin altre tant. Tot això demostra que els temps no han canviat.

— Per a la diada del Cor-

pus, a la nit, fou posada en escena pels elements que componen l'elenc artístic del Club d'Esports, l'obra del malaguanyat Ignasi Iglésies "Foc nou". L'obra—encara que l'últim acte decaigué quelcom—fou objecte d'una bona interpretació i immillorable presentació.

MOLLET DEL VALLES

Noves

Va visitar la nostra vila l'agrupació choral "L'ideal d'En Claver", de la barriada de Verdun (Sant Andreu).

Foren rebuts a l'estació per la secció de cantaires de la nostra vila.

A honor del nostre Ajuntament i de Mollet els visitants van cantar diverses cançons.

L'Ajuntament de Mollet va fer-los ofrena d'una bonica llaçada catalana, que fou posada a la seva senyera.

Sabem que van marxar contentíssims de la nostra vila.

— El nostre Ajuntament ha repartit les fulles demostratives del moviment de la Caixa municipal, corresponent al mes de maig. Per una equivocació soferta a les primeres que van passar, diumenge passat van repartir-ne unes altres. De les darreres treiem les següents notes: Existència el dia 30 d'abril, 5.364'24 pessetes; Entrades, 9.397'08 ptes.; Sortides, 6.904'53 ptes., i existència en Caixa per al mes de juny, pessetes 7.856'79.

— El dia del Corpus, a les set de la tarda, sortí de l'església parroquial la tradicional processó.

Portava el penó del poble el senyor Timoteu Perera, director de la fàbrica del senyors Ros i Campanyà, i l'acompanyaven com a cordonistes el senyor Josep Sans, president del Centre Catalanista i Pere Boix, industrial.

Fou força lluïda.

— La setmana passada vam tenir funcions a tots dos locals de la vila. A la Cooperativa Obrera la companyia Bover-Torner, que està fent una tournée per Catalunya, va representar el drama d'Angel Guimerà "L'ànima és meva". La representació fou magnífica; llàstima que no hi hagués gaire públic.

A l'Ateneu la companyia que dirigeix el popular Santpere va representar el vodevil "Tommy, l'home de les dues nits".

— La vigília del Corpus el nostre Ajuntament va rebre curosament embolicada amb un paquet lacrat, que va portar el recader, la bandera catalana que abans de la Dictadura s'hissava a la façana de Casa la Vila, i que havia desaparegut. El dia del Corpus fou hissada a la façana de la Plaça Prat de la Riba, al costat de la de l'Estat.

— La revetlla de Sant Joan diverses "colles" de la nostra vila van anar a ballar el típic "ball de les gitanes" al Palau d'Agricultura de l'Exposició. Van marxar amb tren especial a dos quarts de vuit de la tarda i van tornar a dos quarts de quatre de la matinada, també en tren especial. Van acompanyar-los més de 500 molletans. Van acompanyar-los més tans. Sabem que van ésser força aplaudits.

— Emparant-se en un decret aparegut a la "Gaceta" declarant els acords dels Ajuntaments de la Dictadura subjectes de revisió, l'Ajuntament actual considerarà lesiu als interessos comunals l'arrendament del servei d'aigües de la nostra vila.

El contracte és com segueix: L'arrendatari abona a l'Ajuntament 3.400 pessetes cada any, anant a càrrec de l'Ajuntament la força i reparació de motors i bombes d'extreure l'aigua, que val unes set mil pessetes anuals; l'arrendatari cobra de rebuts unes 21.600 pessetes cada any.

Abans d'aquest arrendament, quan l'Ajuntament s'administrava aquest servei, van ingressar, amb dos anys, 36.762'30 pessetes, i van despesar-se pessetes 27.250'18, beneficiant-se l'Ajuntament i, per tant, el poble, de 9.512'12 pessetes.

Des del dia 1 de febrer de 1925, que l'Ajuntament presidit pel senyor Serra, va despendre's d'aquest servei, fins al dia 31 de desembre de 1929, van ingressar 16.716'67 pessetes, i van despesar-se'n 51.483'47. Diferència contra la Caixa comunal, 34.766'80 pessetes.

Creiem que les xifres anteriors ja parlen prou i ens estalviem de fer cap comentari.

— Va celebrar reunió general el Círcol Liberal Democràtic per a l'aprovació dels estatuts i elegir junta (nosaltres creiem que tant una cosa com l'altra ja estava feta). La junta elegida és la següent:

President, J. Marquina, ex-pupí; vice-president, A. Aloy, ex-pupí; secretari, J. Solivellas; vice-secretari, J. Manyos; comptador, D. Ramos; tresorer, J. Castillo; vocals, Pedragosa, Flores (A.), Escalada, Flores i Lacourt.

— Ha sortit el número 72 de "Nostre Ideal", portant-veu del Centre Catalanista. El seu text és força interessant. Diu que des del dia 1 de juliol sortirà cada quinze dies.

— El temps fa uns quants dies que torna a estar revoltat.

TARRAGONA

Testimoni de gratitud. — El professorat de l'Escola del Treball. — Els xofers. — La festa de Sant Pere. — De teatres. — El Club Nàutic, campió de Catalunya

Per la presidència de la Diputació ha estat cursat un escrit significant la gratitud de la corporació a cada un dels ramaders que van concórrer al sisè Concurs Nacional de Ramaderia.

— Sumen trenta-tres les instàncies d'aspirants a places de professors i mestres de taller de l'Escola del Treball.

— Els xofers preparen unes lluïdes festes per tal de celebrar la diada de Sant Cristòfol.

— El barri del Serrall va celebrar amb gran lluïdesa la festa de Sant Pere.

Durant tot el dia es veié concorregudíssim, sobretot a la tarda i al vespre.

A migdia hi hagueren ballades de sardanes i la processó de la tarda fou presenciada per un públic nombrós com cap any.

— La companyia argentina de Camila Quiroga ha actuat, els tres primers dies de la setmana, al teatre Tarragona.

Al Saló Modern actuarà dijous la companyia de Caralt i l'Enriqueta Torres, i a continuació, fins a diumenge, la companyia lírica Saus de Cavaller.

Per ara no ens podem queixar dels espectacles teatrals que ens ofrenen les empreses, per bé que els programes no siguin sempre gaire ben triats.

Els entusiastes tarragonins aficionats al rem estan d'enhorabona. El Club Nàutic guanyà diumenge passat el Campionat de Catalunya en canoés i en iols a quatre remers en punta i amb timoner.

Un sol campionat s'endugué Barcelona, i fou el de iols a dos remers en punta i amb timoner, que guanyà el Marítim.

L'enviat especial de LA PUBLICITAT haurà parlat segurament d'aquest esdeveniment a la pàgina d'esports del nostre diari.

SANT FELIU DE LLOBREGAT

Activitat artístico-literària :: Canvi de noms de carrers :: Obres :: Una distinció a un benemèrit santfeliuenc

Fa pocs dies que un grup de l'Associació d'Amics de l'Art i de les Lletres realitzà una excursió als vivers del roserista santfeliuenc En Pere Dot, la qual anà acompanyada d'una interessant explicació per part del floricultor, referent a les hibradacions i forma d'obtenir les creacions de roses noves que tanta fama li han proporcionat.

Per al dia 6 del que som la secció teatral dels "Amics", al teatre de "La Unión Coral", donarà una representació de "Reixes enfora", drama de Manuel Folch i Torres, el benefici del qual anirà destinat a la subscripció pro presos i exiliats polítics i socials. Per al dia 20 d'aquest mes, al Casino Santfeliuenc, se celebrarà una vetllada el programa de la qual l'integrarà el drama d'Iglésies "Foc nou". També anirà a càrrec de la mateixa Associació la funció de la Festa Major, que tindrà lloc a l'envelat de l'Ateneu Santfeliuenc.

Hi ha molt d'entusiasme entre els santfeliuencs per exposar en el concurs de pintura, dibuix, escultura, fotografia i objectes artístico-industrials, que per als dies del 14 al 17 del vinent agost organitzen els "Amics". Ha causat molt bona impressió el saber que formaran part del Jurat En Màrius Gifreda, En Carles Capdevila i En Rafel Benet, de Barcelona.

També per al dia 7 de setembre organitzen els dits elements una festa d'homenatge a l'amistat, dedicada a l'antic aficionat Josep Parellada, amb la collaboració dels companys de l'homenatjat. Es representarà "El pubill", drama d'En Pitarra, al saló-teatre del Casino.

Seguidament, tal com l'any passat, portaran a cap la Festa del Llibre, que segurament obtindrà igual èxit.

Per la nostra part solament hem de felicitar i encoratjar els components de l'entitat per la profitosa obra que porten a cap.

— No havent-se promogut reclamacions de cap mena en els expedients de canvi dels noms de Milans del Bosch i del 13 de Setembre, que acordà l'Ajuntament en ple, ha quedat definitiva la substitució dels noms dels dits carrers pels de Prat de la Riba i Joan Batllori.

— Al contractista d'obres senyor Llorenç Molins li ha estat adjudicada la construcció de les noves triperies a l'Escorxador públic.

— Tots els diaris de la capital han ressenyat el solemne acte celebrat a Casa de la Ciutat de Barcelona amb motiu del lliurament de la medalla d'or de la Societat "The American Rose Society", de West Grove, com a premi al nostre admirat floricultor santfeliuenc En Pere Dot, creador de les insuperables "roses de Sant Feliu", i molt preferentment del magnífic exemplar "Madame Gregoire Stachaelin", roser que obtingué premi en concursos internacionals celebrats durant tres anys, i també han publicat que el senyor alcalde, comte de Güell féu constar la seva satisfacció perquè hagi estat un ciutadà de Barcelona el distingit amb tan assenyalada distinció.

Com sigui que en el dit acte, per part de l'alcalde de Barcelona, s'afirmà que el nostre admirat vel En Pere Dot, era ciutadà barceloní, ens permetem des d'ací declarar que el premiat roserista Dot és santfeliuenc i que totes les seves creacions són conegudes per "roses de Sant Feliu", puix que són realitzades en aquesta ciutat.

Segurament que per l'excessiva modèstia d'En Pere Dot, aquest no va rectificar al senyor comte de Güell, pel qual motiu se'ns assegura que la nostra Corporació municipal i altres entitats locals s'han dirigit al senyor alcalde de Barcelona agraint-li la solemnitat de l'esmentat acte dedicat a un santfeliuenc que sempre a tot arreu ha tingut a molt d'honor d'ésser-ho.

GIRONA

Mort d'un músic

Dilluns va morir en aquesta ciutat el senyor Principi Romaguera, un dels fundadors de la cobla "Art Gironí" i de la "Simfònica", en la qual figurava com a solista dels segons violins.

El seu enterrament va ésser molt concorregut, i en passar el seguici per davant del Teatre Principal, l'Orquestra Simfònica interpretà l'Aria de Bach.

La mort del senyor Romaguera, al qual adornaven excellents condicions de caràcter, ha estat molt sentida. D. E. P.

CINEMA

Helen Wright, artista de la Universal, com moltes d'altres, porta aquest vestit de bany sense esquena per tal de poder prendre els banys de sol sense inconvenient

LA MODA EN BLANC I NEGRE

BERNICE CLAIRE ES MANTE ESVELTA

"Le gent que em coneix—diu Bernice Claire—i alguns dels que em veuen solament a la pantalla em pregunten sovint com m'ho faig per conservar l'esveltesa. Però ¿què puc fer més que aquelles coses que són perfectament comprensibles a tota intelligència?

Cap de nosaltres fa res d'extraordinari per conservar la línia, res més que exercici i règim, però és la manera com es fan aquestes coses que fa que siguin una tortura per a uns i no ho siguin per a d'altres.

Jo, personalment—segueix—, trobo que conservar-me prima i en bona salut és molt senzill. M'agrada molt la dansa, i ballo molt; també m'agrada molt caminar i camino també molt.

Crec certament que el meu costum de caminar i el meu gust per la dansa són la causa principal de la meva esveltesa — continua.

Fa molt de temps vaig prendre el costum de llevar-me molt aviat i fer llargues caminades abans d'esmorzar. La gent a la qual tinc ocasió de visitar tant de matí se sorprenen de trobar damunt la taula del despatx una salutació escrita de la meva mà. Tan aviat?, diuen; em creia que la gent del cinema feien les grans matinades.

I són els senzills costums com aquests que poden fer tota la diferència entre la gent esvelta i la gent gruixuda. Es molt rar, en efecte, que em m'aixequi de matí i no camini almenys dos quilòmetres en l'aire fresc matinal abans d'esmorzar. Aquest exercici fa meravelles, no solament en la figura, sinó en el treball del dia. Una es troba molt més ben disposada i activa i aquesta energia no és estrany que redueixi els greixos: almenys m'ho penso, i aquest pensament hi ajuda. I em sembla que tothom pot trobar algun exercici agradable equivalent a aquest i fer-se'n un costum.

Tot això, potser, no convencerà aquelles que necessiten receptes estranyes per perdre pes — acaba Miss Claire—; però tot el que puc dir és que molt exercici i un bon règim, seguit en la forma que pugui anar millor en cada cas particular hi farà molt més que qualsevol altra cosa."

EL PENTINAT "SWEET AND LOW"

Jean Arthur, en la producció Paramount "The return of Do Fu Manchu", presenta un nou pentinat per a aquelles que es deixen créixer el cabell. El cabell es porta tirat darrera les orelles, en amples ondulacions, permetent a alguns petits bucles que es caragolin damunt les galtes. Els blens llargs al clatell són arrissats en l'aire, partits en dos, i després escampats amb els dits. Les dues parts dels rissos són aleshores ajustades contra el clatell amb agulles, de manera que la línia del cap no aparegui carregada. Jean Arthur ha donat a la seva creació el nom de "Sweet and Low" que vol dir "dolç i baix".

HOPE SINCLAIR

L'eloqüència de les xifres...

Mig milió

de persones han desfilat pel COLISEUM per a admirar la més gran obra del cinema sonor que s'ha editat fins a la data.

Mig milió de persones que poden testimoniar la suprema qualitat d'aquesta pellícula sense parió.

Mig milió de persones que reconeixen que EL DESFILE DEL AMOR és el millor espectacle de Barcelona.

AVUI, DIJOUS

la represa més sollicitada de la temporada

Sombras blancas

Poema de les mars del Sud, per Raquel Torres i Monte Blue producció sonora M. G. M.

FEMINA

Preus populars de represa

CUINA Corona

ULTIMA NOVETAT

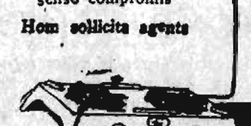

A gas de gasolina

El més econòmic

Seguretat absoluta

Només consumeix 5 cèntims l'hora

Demaneu detalls sense compromís

Hom sollicita agents

Funciona sense pressió

A. KLAEBISCH

Apartat 858 - Barcelona

GRANS MAGATZEMS DAMIANS

NO DUBTEU!

LI OFERIM LES MILLORS

NEVERES I GELADORES

NO TENIM COMPETENCIA

NEVERES a 32, 39, 46, 49'50, 88, 95, 120, 150 i 200 pessetes

GELADORES AUTOMATIQUES

GELADORES DE MANETA, cabuda 1, 2, 3, 4 — a 12'50, 15'50, [illegible]

EXTENS ASSORTIT EN

Vestits i Articles per al BANY

DARRERS MODELS DE LES MILLORS CASES

Visiteu la nostra secció, encara que tan sols sigui per curiositat, i FIXEU-VOS EN ELS PREUS

CAPES DE BANY, ris treballat, a	10 i 12'15
BARNUSSOS, ris fantasia, a	9'25
BARNUSSOS ris novetat, a	10'50 i 12'50
BARNUSSOS de tela russa, amb dibuixos treballats, darrera novetat, a	14'75, 16 i 22'—
GORRES de goma, variat assortit de models, des de	0'70
CINTURONS de goma, sivella de metall inoxidable, a	0'95
SABATILLES de goma superior, a	4'75
SABATILLES de goma superior, sola reforçada, a	5'50, 7 i 9'—
FLOTADORS de goma, a	8'—
Cinturons de suro per a natació, a	2'45, 2'75 i 3'35
MALETINS de bany, encerat brillant, a	2'95, 3'75, 4'35, 4'75 i 5'35
CINTURONS de lona, sivella de celluloide, a	0'95
GORRES de bany, a	0'85
BANYADORS de cotó, de senyor, a	0'45, 0'95, 1'25 i 1'50
VESTITS DE BANY de senyor, de cotó, en color negre i blau, a	2'50
VESTITS DE BANY de senyor, de cotó, classe fina, des de	8'—
VESTITS DE BANY de senyor, de cotó, forma americana, des de	1'95
VESTITS DE BANY de senyor, de llana, forma americana fantasia, des de	11'—
VESTITS DE BANY de senyora, de coto, en color blau i negre, des de	2'—
VESTITS DE BANY de senyora, de llana fantasia, des de	3'25
VESTITS DE BANY de senyora, de llana fantasia blau, des de	13'50
VESTITS DE BANY de senyora, de cotó, fantasia, blau, classe fina, des de	18'50

TAMBE RECOMANEM ELS NOSTRES

Articles per a CAMP I JARDI

MOTXILLES de lona, molt fortes, des de	6'50
BASTONS de camp amb punta de ferro, a	2'—
HAMAQUES de pita amb nusos i en colors, molt fortes, des de	12'—
HAMAQUES de pita amb nusos i borles en colors, des de	15'—
HAMAQUES de pita amb malla i serrell i borles, des de	26'—
HAMAQUES de pita amb malla i serrell, el colors, des de	22'—
TAMBORETS de fusta de faig, per a camp, a	2'35
CISTELLES de vímet de 2 coberts, per a camp, a	49'—
CISTELLES de vímet de 3 coberts, per a camp, a	62'—
CISTELLES de vímet de 4 coberts, per a camp, a	85'—
CISTELLES de vímet de 6 coberts, per a camp, a	150'—
TAULES de ferro rodones per a jardí, pintades imitació fusta i un sol color, des de	19'—
BANCS per a jardí, a	36, 40 i 49'75
CADIRES de ferro plègables, a	14'75
CADIRES de fusta plegables, a	19'50

SILLONS de ferro, PARASOLS, etc.

Visiteu la nostra secció d'ARTICLES DE VIATGE

El millor tint dombatic del món:

LA NINFA

Preus: Ptes. 0'75 capseta

J. M. LOPEZ DE LLAUDER

Fabricant.

197, BAILEN, 197

ESPECTACLES

TEATRES

TEATRE BARCELONA

Companyia de comèdia del teatre Infanta Isabel de Madrid

Avui, dijous. Tarda, a un quart de sis. Nit, a un quart d'onze. La tragicomèdia en tres actes de Carles Arniches,

La condesa está triste...

Demà, divendres, tarda, LA CONDESA ESTA TRISTE

Nit. Estrena de la comèdia nord-americana en tres actes de Mildeton,

ADAN Y EVA

TEATRE VICTORIA

EL LOCAL MES FRESC DE BARCELONA. — Companyia de gènere frívol amb veritables asos del gènere, BLANQUETA SUAREZ I EDUARD GOMEZ.— Avui, dijous, tarda, a les 4'45. BUTAQUES A 2 PTES. I: LA GENTE SERIA. II: EL JOVEN DEL 68. III: Primer acte de LAS LLORONAS. Nit, a les deu: I: A petició del públic: LAS LLORONAS. II: L'únic èxit veritat a Barcelona. El sainet de Padilla i Penella AQUI NACEN FALTA TRES HOMBRES. Demà, estrena sensacional: LOS PIRANDONES i AQUI NACEN FALTA TRES HOMBRES.

TEATRE POLIORAMA

COMPANYIA PRADO-CHICOTE

Avui, dijous, tarda:

CHARLESTON

Nit, ESTRENA:

DE CUARENTA PARA ARRIBA

TEATRE COMIC

Companyia del teatro Martín de Madrid
Director: LLUIS BORI

Avui, dijous, tarda, a les 4'45:

EL GALLO

i

EL PAIS DE LOS TONTOS

Nit:

VIVA LA COTORRA

i

El país de los tontos

OLYMPIA

Temporada popular d'estiu. Avui, tarda, a dos quarts de sis. Nit, a un quart d'onze: DURO CON ELLAS i l'èxit bomba

EL PAIS DE LOS TONTOS

30 VEDETTES - 80 BALLARINES - MERAVELLOSA PRESENTACIO

TEATRE NOU

Companyia lírica. Direcció: Mtre. Serrano. Primer actor i director: Anselm Fernández. Divo tenor: EMILI VENDRELL.

Debut, demà, divendres. Nit, a les deu. La preciosa sarsuela

LA GENTE SERIA

II: Estrena de la sarsuela en dos actes i quatre quadros, lletra de Josep M. Lorente, música del mestre Serrano,

La Dolorosa

amb assistència dels seus autors. Formidable triomf de

EMILI VENDRELL

dirigirà l'orquestra el mateix mestre SERRANO. — Es despatxen localitats per a les cinc primeres representacions.

Nota: Aquest teatre, per la seva moderna construcció i gran ventilació és el més fresc de Barcelona.

FEMINA PROGRAMA SONOR M. G. M. Aparell Western Electric

Tarda, a les 5'30. Nit, a les 10'15. Interessants REPRESES a preus populars: Hearst Metrotone News. International Revue. UN PAR DE GEMELOS, còmica, per Charley Chase; SOMBRAS BLANCAS, per Raquel Torres.

KURSAAL

A les 4'30 i 9'30. Nou programa de represes a preus populars. Còmica; EL CAPITAN LATIGO, per Victor Mc. Laglen; ANA KARENINA, Greta Garbo.

CAPITOL

A les 4'30 i 9'30. Nou programa de represes a preus populars: DICK, EL GUARDIA MARINA, per Ramon Novarro; EL DESTINO DE LA CARNE.

CATALUNYA

A les 4'30 i 9'30. Nou programa de represes a preus populars: LA VIDA PRIVADA DE ELENA DE TROYA i LOS CUATRO DIABLOS, per Janet Gaynor.

PATHE PALACE :-: EXCELSIOR :-: MIRIA

Nou programa de represes a preus populars: LOS NIBELUNGOS, per Paul Richter; EL HOMBRE MOSCA, per Harold Lloyd. Còmica i Revista. Als Pathé i Excelsior, a més, LA CENICIENTA DEL PALACE, per Josefina Baker.

:: MONUMENTAL :: BOHEMIA :: IRIS PARK ::

Nou programa de represes a preus populars: BARRIO LATINO, per Carme Boni; LOS DOS SARGENTOS FRANCESES i "Forasteros en Atlantic City".

DIANA :: COMTAL :: WALKYRIA :: ROYAL

Avui, EL PECADO REDENTOR, per Dolores Costello i Conrad Nagel. EL CHARLATAN, per Margaret Livingston; EL HOMBRE SIN AMOR. Revista.

CINEMES

COLISEUM

Avui, tarda, sessió contínua de 4 a 8, repetint-se el programa. Nit, a les 10:

REVISTA SONORA PARAMOUNT

LA BARCA DE NOE

Dibuixos sonors Paramount

Un esbós dialogat en espanyol per M. CHEVALIER.

EL DESFILE DEL AMOR

Opereta cinematogràfica Paramount, per MAURICE CHEVALIER i JEANNETTE MAC DONALD

CINEMA PARIS

El preferit per l'excel·lent ventilació

TARDA, 4'30 NIT, 9'30

Còmica; EL SIGNO DEL ZORRO, per Douglas Fairbanks. Act. Gaumont i el gran èxit de

Don Q, hijo del Zorro

per DOUGLAS FAIRBANKS

TRIOMF, MARINA I NOU

Avui, dijous, monumental programa: EL LOCO CANTOR, sonora, al cinema Marina i muda al Nou; QUISIERA SER ABUELO, per May Mac Avoy; EL BUQUE ENCANTADO, per Dorothy Sebastian; EL PODER DEL SILENCIO, només al Triomf, per Belle Bennett; Còmica Yo soy una modistilla, i Act. Gaumont. Diumenge, nit, SUEÑO DE AMOR.

SPLENDID CINEMA

C. de Cent, 217. Telèfon 30615

Avui, dijous, inauguració de represes. Cultural. EN EL MAR LEJANO, per Charles Morton;

El fresco de las trincheras

per Sid Chaplin.

DON JUAN

per John Barrymore.

Saló Reina Victòria

El local més còmode i fresc

Temporada d'estiu

Avui, dijous, nit, a dos quarts de deu. Sessió gran moda: Noticiari Fox; DE PADRES TONTOS... còmica, i la gran superproducció VIVA EL AMOR, per la gentil artista Anny Ondra.

D'un quarts de dotze a tres quarts d'una de la matinada, ball al Jardí d'Estiu, amenitzat per l'Orquestrina Zig-Zag. Preu únic localitat, 1'50 pessetes.

Els diumenges, tarda, a tres quarts de cinc, sessió única numerada. BUTAQUES 1'50 Ptes. (Única localitat).

Dies feiners ordinaris. Especial, 0'55 pessetes. Preferència, 0'80 pessetes.

ESPORTS

FRONTO NOVETATS

FUNCIO
per a avui, dijous,
dia 3 de juliol de 1930

Tarda, a les 4'15
Funció núm. 43

GRAN PARTIT

URANGA - ANTON
contra
ARRUTI - GOITIA

Nit a les 10'15
Funció núm. 44

EXTRAORDINARI PARTIT

CAZALIS I
CAZALIS II
contra
IRIGOYEN II
NAVARRETE

Demà, divendres, dia 4
Tarda

ECENARRO I -
EGOZCUE I
contra
URIZAR - ANTON

Nit

HERNANDORENA
- ARRIOLA
contra
PISTON - CELAYA

Detalls per cartells

DIVERSOS

MALLORCA

a l'abast de tothom. TRES DIES complets d'estada a la ILLA per 75 PESSETES

Sortides tots els dissabtes

VIATGES CATALONIA

Rambla del Centre, 37 - Telèfon 23252.

RESTAURANT RIERA

Passeig de Gràcia, 100

COBERT RECLAM A 5 PTES.

MENU:

Macarrons a la Napolitana
Calamars Portuguesa
Contrafilet amb patates

Esplèndid servei a la carta

Preus econòmics

Se serveixen les famoses cerveses "WALSHEIM" de Baviera.

PATI - BLAU

Pelayo, 1 - Ronda Universitat, 2
CONCERTS SELECTES
TARDA I NIT

PIANOS lloguer, des de pessetes al mes. C. BIESER. BRUC, 78 — 8

Capses de luxe

PER A CASAMENTS I BATEIGS
ANTIGA CASA
BARGUES
38 — SANT PAU — 38

TISI

Ofec, bronquitis, tos, debilitat. Ràpid sistema biogènic. Doctor Antich. Pelai, 7, de 12 a 1. Gratis de 3 a 4 i de 7 a 8. Dies festius de 12 a 1.

"BOSTON"

Tintoreria i Sabateria ràpides. Rentat en sec, al dia, Ptes. 6'50. MITGES SOLES I TALONS, en quinze minuts, Ptes. 4'75. Garantida qualitat i màxima durada

13 - SALMERON - 13

EXPOSICIO DE BARCELONA-1930

Oberta des de les nou del matí a les dues de la matinada

Preu d'entrada al recinte: 1'05 ptes.

Il·luminacions i fonts lluminoses des d'entrada de fosc fins a les nou i de dos quarts d'onze a dos quarts de dotze de la nit

PARC D'ATRACCIONS

Obert fins a l'hora del tancament de l'Exposició

AVUI, DIJOUS

A dos quarts de sis de la tarda. SARDANES a l'Avinguda de Muntanyans, per la Cobla Barcelona Albert Martí.

A les deu de la nit, PALAU DE PROJECCIONS. Festival JOAN MANEN. Orquestra Pau Casals i solistes. Direcció: Mtre. Joan Manén.

Preus: Butaques pati, 4 ptes. - Butaques pis, 3 ptes. - Llotges, 25 ptes.

TEATRE GREC. PRIMER FESTIVAL CLASSIC D'AUREA DE SARRA.

Preus: Seients amfiteatre, 7 pessetes. Seients graderia, 5 ptes. Entrada de passeig, 2 pessetes. En aquests preus va inclosa l'entrada al recinte de l'Exposició.

DISSABTE VINENT

POBLE ESPANYOL

Revetlla organitzada pel Sindicat Professional de Periodistes.

PALAU DE PROJECCIONS

A les deu de la nit. Representació de l'òpera catalana LA PRINCESA MARGARIDA. Llibre d'Adrià Gual, música del mestre Jaume Pahissa.

DIUMENGE VINENT

POBLE ESPANYOL

Matí i tarda. Concurs i Mercat de Fruites del temps, organitzat per la Federació de Sindicats Agrícoles de la Comarca del Llobregat.

A un quart d'onze de la nit. Campionat d'Espanya de Boxa Amateur. Lluitadors: Jiménez contra Burgos, Arias contra Pérez, Llibre contra Gerreiro, Rich contra Aranbilel, Macià contra Alvarez, Torres contra López, Monllor contra Santos, Giralt contra Martínez, "Terron" i Viura contra contra Roca.

Preus: Compresa l'entrada a l'Exposició i al Poble Espanyol: Entrada general: 2'50 pessetes. Primera fila de ring, 8 pessetes. Les altres localitats seran entre 3'50 i 7 pessetes.

MOLT AVIAT: REPRESENTACIONS EXCEPCIONALS DE TEATRE JAPONES. TRAGEDIES, COMEDIES, MIMODRAMES. - DANSES DEL REPERTORI "KABUKI" (SEGLE XVIII), EL MES PUR ART D'ORIENT A BARCELONA.

L'ESPECTACLE ORIENTAL QUE ES L'ADMIRACIO D'EUROPA I D'AMERICA. AL PALAU DE PROJECCIONS.

El diumenge dia 13 tindrà lloc a l'Estadi el GRAN FESTIVAL D'ORFEONS DE CATALUNYA. Des del dia 3 al 7, inclusius, estaran a la venda les localitats per a aquest festival que se sol·licitin per a les poblacions de fora de Barcelona.

Preus: Tribuna principal, 5 ptes. - Tribuna lateral, 4 ptes. - Seients fixos Sud, 3 ptes. - Entrada general, 2 ptes.

DIGESTIONS PENOSES

¿Haveu notat després dels àpats defalliments, pesadeses i mareigs? ¿Són llargas i penoses les vostres digestions? ¿No teniu gana? ¿Esteu predisposat a freqüents migranyes? Si patiu tots aquets dolorosos malsestars, es perquè el vostre aparell digestiu està fatigat i té necesitat del descans. Pera descanar l'estómag sense debilita l'organisme, poseu-se simplement al règim del PHOSCAO, aliment confortant, que paeixen els estómags més delicats y més dilatats.

PHOSCAO

El desdejuni més exquisit, el reconstituient més potent, l'únic aliment vegetal aconsellat per tots els metjes als anèmics, als convalescents, als vells.

A les farmàcies i drogueries

SE N'ENVIA GRATIS UNA MOSTRA A TOTHOM QUI HO SOLICITE

Dipòsit: FORTUNY, S. A., 32, Hospital, Barcelona

73

Radi-oients de Catalunya, Aragó, València i Balears

Subscriviu-vos per al sosteniment de les emissions culturals, artístiques i benèfiques

de l'Emissora E A J - 15 - Ràdio Associació

Us ho demana l'entitat defensora dels vostres drets

ASSOCIACIO NACIONAL DE RADIODIFUSIO

Nou local: Ronda Universitat, 25. — Telèfon 24835. — BARCELONA

COPIES A MAQUINA

a menys de cèntim la ratlla, material de primera qualitat, traduccions en tots els idiomes, "Civit". Fusteria, 6 i 8, 1.er correspondència, circulars

Telèfon número 14931

FABRICA D'ESCALES

CASA SOLÉ

Rambla Catalunya 102-Bis. Telefon. 75305

NEVERES

"GLACIAL"

per a Establiments i per a ús domèstic

Sumament fredes, sòlides i pràctiques, són econòmiques pel seu preu, la seva poca despesa diària, gran utilitat i perllongada durada.

Grans models
a preus moderats

Models populars
de 26 a 60 pessetes

Despesa diària, des de 10 cts. Construcció i venda directa: Benet i Mercader, 20, al costat estació Gràcia i Teatre del Bosc.

BOMBA 'PRAT'

PATENTADA

Ha obtingut el
GRAN PREMI
la més alta recompensa en l'EXPOSICIO INTERZACIONAL DE BARCELONA 1929

Clínica Mt. Asuero T. 14869

Portal de l'Angel, 36. — De 9 a 21.

LLIBRERIA CERVANTINA

Compra-Venda. Urgell, 78

Els dermatòlegs aconsellen emplear les cremes o pastes per a afaitar, amb preferència al sabó i totes les formes sabonoses (vegi's «Manual de Cosmètica», de Saafeld, traducció del Dr. Peyrí, pàgina 86).

Entre totes les cremes, la

PASTA NIX

ha estat elaborada pensant en l'higiene de la pell. El seu ús cura irritacions, picors, grans, etc. La cara, després d'afaitar-se, li quedarà fina, fresca, suau, sense aquell encarcarament que li fa semblar que té els muscles d'una sola peça, ni aquella cremor tan molesta, de l'afaitat a l'antiga.

Demani-ho en drogueries i perfumeries al preu de 2'60 pessetes tub

FONDA SIMON

Es on menjareu la millor escudella i olla. Saló per a banquets. Esparteria, 6, i Vidrieria, 12. Tel. 17992

PETITS ANUNCIS CLASSIFICATS

VENDES

CAIXES cabals ocasió, tot acer, des de 150 pessetes. Mallorca número 125, interior.

ARCA CABALS

(ocasió) refractària, venem barata. Sans, 12. Casa Arisó.

BASCULA

per a pesar CARROS I CAMIONETES 8.000 (ocasió), marca ARISO, venem barata. Casa Arisó, Sans, 12.

LLOGUERS

Sant Hilari Sacalm

disposo per al mes d'agost d'un esplèndid pis en el punt més cèntric de la població. Dirigiu-vos per escrit a 2093, Vergara, 11.

DIVERSOS

MALALTIES DE LA PELL

Vies urinàries. Defectes sexuals. Raigs X. Radioteràpia. Diatèrmia. Dr. Serra Pi, Rambla de Canaletes, 11 (cantó de la Bostreria).

GRAN MAGATZEM I SOTERRANI

amb molta llum i ventilació, situació, Via Laietana, 7, es lloga.

Té muntacàrregues i andanes a la part posterior (carrer Subtinent Navarro), per a entrada de camions per a càrrega i descàrrega de mercaderies. R. Via Laietana, 7, entresol.

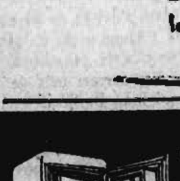

ARQUES "SOLER"

INCOMBUSTIBLES E IMPERFORABLES AMB EL SOPLET

ALDANA 3 i 5 BARCELONA TELEFON 31853