"MADAMEX"
Apòsit femení patentat
Sols val 3'50 ptes. capsa
Per ésser un producte nacional, el canvi de la moneda no influeix en el seu preu, el qual continua inalterable.

LA PUBLICITAT

ANY LII.—NUM. 17.589.—PREU: 10 CENTIMS
BARCELONA, DIUMENGE, 24 D'AGOST DE 1930
REDACCIÓ I ADMINISTRACIÓ: CORTS CATALANES, 539. TELEFON 74618 — TALLERS D'IMPRENTA: CARRER BARBARA, 11 i 13.—TELEFON 19689

Amb per dissolvent Marias Artiach, salat, amb el rencal, fromes o mermelada.
MARIA ARTIACH

CRÒNICA

L'interès de tots

L'enutjosa qüestió dels metges supernumeraris de l'Ajuntament ha tingut un epíleg digne de l'afer. Es a dir, ha acabat com havia començat: tenint només en compte interessos particulars. Amb les formalitats d'una R. O. i dels concursos que calgui, la solució serà que entraran a l'Ajuntament els metges nomenats il·legalment per la dictadura i aquells altres que foren postergats. La solució, tan hàbil com vulgueu, és poc elegant — millor escauria un altre mot — per als uns i per als altres. I sobretot, és condemnable perquè l'únic perjudicat amb ella és l'Ajuntament — o sigui l'interès dels ciutadans.

Es tenir una idea molt migrada de l'interès públic de valorar-lo només en pessetes. Cert que els llocs de metge supernumerari són gratuits i per tant no és cap dispendi, ni carrega en res el pressupost de crear-ne a desdir. Això és cert, però també és cert que l'interès del públic està en què els metges municipals representin una selecció, siguin el millor de cada cura. Per això l'interès del públic demana que aquesta mena de concursos es repeteixin molt sovint i només per al nombre de llocs indispensables. Amb la resolució adoptada — segons el text del dictamen i segons els sobretotsos que han acompanyat la R. O. — és tot al contrari: que s'esdevindrà. Unes quantes promocions universitàries restaran pràcticament exceloses del cos mèdic municipal: homes que podrien donar-hi lluïment i fer bon servei al públic no hi entraran, perquè els llocs que els pertocarien estaran ja plens per endavant, — àdhuc alguna per gent ben poc capacitada. No creiem pas, en efecte, que pel fet que llur nomenament sigui refrendat avui millorin els expedients universitaris ni la vàlua científica de molts d'aquells que la dictadura va imposar i que, segons demostraven amb llur campanya de postergats, tan prims anaven de roba.

Avui ens trobem amb un acord que afavoreix els uns i els altres, i com que no perjudica a persona determinada, sembla completament moral i admissible. Les corporacions públiques, però, han d'ésser els representants i els defensors d'aquesta persona incerta — que som tots els ciutadans. Per això cal aplaudir l'actitud dels nostres amics Coll i Rodés i Massot, que en la darrera Permanent s'oposaren al dictamen que ara comentem. Si d'un punt de mira partidista ens afalaga que restessin sols en llur oposició, d'un punt de mira ciutadà ens sap greu que llur actitud no fos seguida per una majoria que la fes triomfar.

I no és que vulguem donar massa importància a aquest afer. En té en ell mateix, però, i sobretot, en té com a simptomàtic. Caldria que d'una vegada per sempre els qui regeixen la ciutat s'adonessin que llur tasca no és pas la d'arbitrar conflictes entre interessos particulars, sinó la de defensar l'interès de tots contra els interessos particulars. Aquell interès de tots que, perquè és de tots, sembla de ningú, i ningú no s'encarrega d'exhibir-lo, és el que cal cercar.

L'organització per la qual avui es regeixen els Ajuntaments, la qual substreu gairebé tots els afers al coneixement — i per tant al debat — del ple, fa que només dins la Comissió permanent sigui possible una tasca d'oposició eficaç o almenys de discussió i profeta. Amb el sistema de l'estatut municipal, reduir-se a la fiscalització en el ple equival pràcticament a la retirada. Val a dir que el mateix estatut ja ho preveu, i per això exigeix la votació per a constituir la Permanent per majoria i minoria, a fi d'evitar l'homogeneïtat, que degenera fatalment en oligarquia. A l'Ajuntament actual els nostres amics, que enfront dels set tinents d'alcalde de R. O. són dos dels tres que en són per eleceió del ple, poden actuar amb tota independència. Sense ells, dictàmens com aquest dels metges passarien sense una sola protesta que fes adonar-ne el públic.

L. NICOLAU D'OLWER

Llibres d'art

El llibre més important concernent matèries artístiques que ha sortit a Catalunya d'ençà de la nostra darrera recensió bibliogràfica publicada en aquestes columnes, és indubtablement el volum segon de l'obra titulada "La Pintura Medieval Catalana", redacció de mossèn Josep Gudiol i edició de la casa Babra. Aquest segon volum tracta de la pintura catalana sobre taula durant el període romànic. Per escreix també s'hi parla succintament de la nostra escultura romànica obrada en fusta i dels nostres teixits romànics.

La darrera producció de l'erudit director del Museu de Vic és tan valuosa com les anteriors; però si la considerem integrada en aquest cicle de la pintura medieval catalana, pren una superior importància per raó de la vasta síntesi que els tres volums de "La Pintura Medieval Catalana" formaran. Com el primer volum d'aquesta sèrie també aquest segon és d'un valor particular per la riquesa de detall i per la solidesa de les dades que monografien cada una de les obres enregistrades, o gairebé catalogades, en aquest llibre. No hi són totes les pintures sobre taula ni totes les escultures de fusta del nostre període romànic, fins n'hi manquen de cabdals, però així i tot aquesta mena d'inventari és un tresor de bones i segures dades, netes de palla i boll, abundants i perfectament ordenades. Es llàstima, però, que una obra tan rica i substanciosa com aquesta no reuneixi totes les perfeccions i no pugui beneficiar d'una de les primordials condicions que els llibres d'aquest gènere requereixen: la claredat de les ilustracions. Els fotogravats del segon volum de "La Pintura Medieval Catalana" són tan deficients com els del primer volum.

* * *

Un altre llibre important és el que el senyor Manuel Vega i March ens dóna per mediació de l'Editorial Canosa. Es una col·lecció d'assaigs sobre temes d'arquitectura, molts d'ells enfocats des d'un punt de vista burocràtic, i la majoria escrits notòriament per a venjar secrets greuges contra uns ignots malvats i ignorants que neutralitzaren l'acció benèfica de l'Acadèmia que l'autor vol i ha de defensar.

En el llibre del senyor Vega hi ha magnífics punts de vista que, però, no arriben mai a prendre volada: àdhuc quan aquest arquitecte-escriptor ataca idees que ens són cares, notem que es deixa perdre arguments d'empenta i que s'entreté i insisteix monòtonament en altres d'insignificants. Un to gris i demodat, com d'amanuense del segle XVIII, ajuda a clorotitzar aquest llibre, el qual sovint cau de les mans. Quan el senyor Vega defensa les idees més ràncies i errònies també som temptats d'oferir-li millors raons que les exangües i carrinclones que exposa. N'hi ha, però, d'imperdonables en una persona com el senyor Vega i March, president de tantes entitats importants, acadèmic de tantes Acadèmies i catedràtic i tot! Es altament comprometedor, per exemple, el que escriu el senyor Vega i March sobre arqueòlegs i restauracions arqueològiques, sobre la disposició del chor en les catedrals i grans església, de la qual qüestió diu si ni tan sols ha estat debatuda (no ja resolta), a fons! També és alarmant el que escriu aquest autòr sobre les Acadèmies, sobre Toledo, sobre la nova arquitectura, sobre urbanisme...

El llibre del senyor Vega és suggestiu pels temes que enuncia, tan importants molts d'ells i tan negligits; és sobretot considerable per la bella edició que n'ha fet l'editor Canosa. Però, val a dir que ambdós, autor i editor, s'han esforçat en va. Ple d'encisos ociosos i enfarfegats, atapeït de banalitats i de reticències misteriòses, el text en qüestió es fa il·legible.

* * *

La Imprenta Castells, de Valls, traslladada o representada ara a la nostra ciutat, acaba de publicar una col·lecció de mostres de composició tipogràfica de gust modern molt distingit. Es un bell exemple d'art decoratiu tipogràfic, aconseguit dintre la discreció que exigeix la tipografia, sense escarrás i sense abusar del luxe. Aquesta espècie de catàleg o mostrari es fa admirar i conservar com el millor compendi d'un moment ben característic de l'art de la imprenta.

Una altra valuosa publicació circumstàncial és el número extraordinari que en celebració de la seva centenal aparició acaba de publicar el Butlletí de la Cambra Mercantil de la nostra ciutat: gruix, gran format, tipus moderns i clars, impressió impecable i ornaments tipogràfics dibuixats expressament, també dintre el gust modern; per aquesta avinentesa fan d'aquest quadern un bell present d'art: art tipogràfic i art de diversa mena que el text i els gravats manifesten. Ja LA PUBLICITAT i altres periòdics han fet l'elogi d'aquest butlletí extraordinari, on tot és substanciós i de qualitat.

Bella obreta, també des dels punts de vista tipogràfic i artístic, és el programa de la festa major d'Igualada, on sobresurt una notícia molt interessant sobre la font de Neptú, obra de Damià Campeny, que hi ha a Igualada, ultra el record d'una altra font contemporània de l'anterior i dedicada a Francesc Vallès, que existí a l'esmentada ciutat. Bells boixos, per A. Oller Pinell, enriqueixen l'edició d'aquest programa.

Es també digna de menció la memòria que a Figueres acaba de publicar el senyor Joan Sutrà sobre les restauracions artístico-arqueològiques realitzades recentment a la parròquia de Sant Pere de Montagut (diòcesi de Girona). Treball que dóna bona idea de la importància de les esmentades restauracions, les quals són d'altra banda rellevades pel testimoni dels nombrosos fotogravats que il·lustren el text.

Per últim hem de cridar de nou l'atenció dels nostres lectors sobre les notables revistes següents, sempre interessants i d'aparició puntual. En primer lloc, el valuosíssim Butlletí de la Societat Castellonenca de Cultura, on tant hi ha per aprendre sempre. Després, la revista del Foment de les Arts Decoratives, titulada "Arts i Bells Oficis"; el número darrer publica una interessant notícia del seu director, senyor E. Busquets, pertocant les carrosses de la casa Alfarràs. I en tercer lloc es digna de lloances la revista bimensual "Arxiu", que publica el Centre Excursionista de Terrassa.

JOAN SACS

Acció Catalana és liberal. Proclama els drets de l'home, els del ciutadà i els de la nació com una realitat natural que l'Estat no pot ni negar ni minvar, sinó reconèixer i garantir; proclama com a conseqüència de la llibertat del treball, el dret dels treballadors a organitzar-se legalment per garantir el fruit de llur esforç i la representació social que els pertoqui, i el deure de l'Estat a impedir que llur inferioritat econòmica o cultural anuli o coaccioni aquella llibertat.

(Del manifest d'Acció Catalana de 3 de març de 1930.)

FULL DE DIETARI

L'AMENAÇA DEL DESERT

Quan un hom s'ha adonat que dins la Península hi ha deserts que, si no per l'extensió, per la intensitat poden competir amb els de l'Africa o de l'Asia, comença de contemplar el paisatge amb una mena d'emoció angoniosa. L'esguard s'afina per descobrir sovint l'amenaça del desert sota les aparences més ufanoses. Sovint s'adona que la vegetació agafa un aire de cosa fràgil i primparada; arriba a fer l'efecte que un lleu descuit bastaria per lliurar-la a l'enemic...

Aquesta sensació comença a les portes de Catalunya, dins de la qual no manquen alguns indicis d'esterilitat — turons calbs, clapes de terra grisa — i s'intensifica al llarg d'Aragó i de les dues Castelles, i d'Extremadura. Les mateixes hortes de Saragossa, malgrat llur extensió i llur ufania, voltades com estan de serres pelades, no eviten aquesta angúnia que provo de descriure. Un hom sent massa bé que el desert de Los Monegros és allí mateix. Cal travessar la Rioja i entrar en els Montes de Oca per recobrar la tranquil·litat tot veient arbres que creixen sense por, per una mena de dret inviolable. Però a Burgos, malgrat la frondositat graciosa de les arbredes que volten la ciutat, el monstre torna a treure el cap... I a Madrid també.

Fent costat a aquesta sensació hi ha la de les cases. Gairebé sempre en les terres que són al desert o que hi veïnegen, els edificis de fang sense coure representen un mínim esforç constructiu. Diríeu que no gosen separar-se de la terra, que renuncien a la coqueteria de distingir-se'n. Res d'estucs a la catalana, res d'arrebossats, res d'emblanquinats! Terra sobre terra. Ocre i sèpia o dojo. Poseu-hi al davant un torero en vestit de festa, una manola amb pigues, dues velles vestides de negre amb el rosari als dits, i ja teniu un Zuloaga.

CARLES SOLDEVILA

Roda el món i torna al Born

Josep Pijoan ha tingut un interès especial a utilitzar el nostre diari per posar-se en contacte amb el públic de Catalunya. La decisió de Pijoan és una deferència que agraïm perquè fa honor al nostre esperit liberal. Possiblement no coincidirem en l'apreciació de certes coses, particularment en les que ens afecten més vivament com a catalans; així i tot, però, avui i sempre, tractant-se d'ell, el deure d'hospitalitat es convertirà en un veritable goig per a nosaltres.

Un gran amic meu, En Salvador Maristany del Masnou, va ésser enviat per la Transatlàntica — ell era capità de barco — a fer un estudi de les nostres possibilitats de comerç amb l'Orient. Marxà de cara Llevant i tornà de cara Ponent. Dos anys fora i rebent arreu gentileses mentre donava tota la volta al món. En arribar al Masnou amb una tartana, els del seu poble el van prendre per frare i el van apallissar. Portava barba, era calvo i *érem al famós juliol del 1909.*

A mi m'ha passat el mateix en temps de pau. Vaig afaitat, tinc el cabell gris, i m'han pres per monàrquic i mal català. M'han dit vampir i que em voldria senyoriar sobre els béns i persones de tots els catalans. En substància, una pallissa. I ara anem a veure per què. Vaig venir a Barcelona per feina—¡quina feina!—(acabava de publicar el tercer volum de la Història del Món) i un minyó periodista m'atrapà de bon matí i em féu una fotografia que ni que sortís d'una casa d'orats. Després em va demanar: —¿I què en diuen als Estats Units de Catalunya? Jo, posant-me la mà al pit, vaig haver de dir que no en deien bé ni mal. Després em va preguntar del rei i dels intel·lectuals. —¿Què voliеu que digués? ¿Vaig fer mal fet de contestar-li? —Jo crec que no i menys dient el que pensava.

Fa temps que ho vinc dient als intel·lectuals de l'Amèrica Llatina, perquè els tinc més prop: —No és hora de pensar el que farem abans de les dictadures, el que ens hauria de preocupar tant a Espanya, com a Xile, com al Perú, com a Venezuela, com a Cuba — és el que ha de venir quan se'n vagin els dictadors. Amb aquest esperit jà em vaig revoltar a Madrid, de passada cap a Barcelona. No veia ningú que hagués pensat res millor que la Constitució de l'any 1876. ¡I han tingut quasi set anys per pensar-s'hi! A Madrid es feien reunions a l'Ateneu per esbrinar qui havia deixat de recó la Constitució. Es debatia allò que representava el jurament reial com si fóssim als temps del Cid. En Fernando de los Rios deia com al rei Anfós del *"Romancero". Si jures en fals — que és matin destrals— no siguin punyals — ni en cambres reials — sinó en torts caminals,* etcètera, etcètera.

Per a mi els juraments en política són contractes humans que obliguen fins que una força superior, que és el corrent de la vida, se'ls sobreposa pel bé dels pobles. Ja sé que no és això el que hom discutia a Madrid, sinó de si el mancar un dels contractants desllliga l'altre — que és el poble — també del jurament. Però el fet és que per culpa d'un o d'altre la Constitució del 76 està ben llesta. I el qui ha passat per sobre del fetitxisme d'un contracte claudicat no ha estat el partit republicà — ni la intel·ligència espanyola que encara sospiren per *un parlament a la segle dinou.*

A Barcelona el mateix. Es parlava de república o monarquia, es treballava per unes eleccions amb la Constitució del 76. Ningú comprenia que el nostre Parlament va ésser copiat del francès, que era una imitació de l'americà, inspirat en les idees neoclàssiques de Jefferson i Hamilton. ¡Una cosa que és vella només que dos-cents anys — com qui no diu res!— El nostre Congrés de Madrid amb columnes greco-romanes i lleons de la guerra d'Africa, era una representació ben clara d'allò que havíem de trobar a dins i que ningú s'ha empescat encara res millor!

Jo estic escrivint ara una vida de l'Antoni Maceo — perquè en tinc documents molt interessants.— I en una carta de Màximo Gómez vaig llegir aquestes paraules: —*Soc revolucionari a la Robespierre.* Volia dir, no a la Condorcet, amb drets de l'home pel mig, sinó revolucionari per canviar les coses fent els sacrificis que calgui.

—¿Què dirien d'això els intel·lectuals castellans i catalans? —Es a dir, Màximo Gómez volia ésser un revolucionari post-Jefferson, post-Condorcet, avui seria post-Robespierre i fins potser post-Lenin. Resultat: que Màximo Gómez va fer la revolució — no de *boquilla* — com els intel·lectuals d'Espanya (amb escrúpols de juraments) — sinó una revolució de debò, que va acabar traient-nos de Cuba.

Les utopies d'ahir són realitats: ui! i són anacròniques fa demà. Si les dictadures i els perjuris ens han desdel·la mesjadora, no hem de refer-ho pensant en un passat que ja era mort temps ha. Hem d'organitzar-nos amb tots els recursos de la ciència moderna i treure partit de les experiències d'altres pobles que s'han format després de la guerra, incluint-hi Rússia. Però ni Rússia ens ha de satisfer, hem d'ésser post-Lenin, quelcom més enllà, perquè duri uns quants anys sense envellir-se.

Es per això que jo em queixo de Catalunya. Em fa l'efecte que no som encara avui els capdavanters d'Espanya. Sento dir que codifiquen el dret català i vei; llegir que aprofitaven treballs dels temps d'En Duran i Bas. —Via Fora Sometent, Justícia sense prova ni causa com en els temps de don Jaume. —¿Què pensem del Jurat? —Es que el volem o no? —¿Què en diem dels Consells paritaris? —¿Ens interessen els problemes de nacionalització de la riquesa pública, transports, mines, salts d'aigua? ¿Què pensem de la llibertat d'ensenyança, de la llibertat religiosa, de la llibertat de parlar?

Cap a l'any 1908, per una revista "Catalunya" que feia En Vidal i Guardiola, va escriure un article en el qual insistia que per a mi Catalunya (en català) no havia d'ésser sols varietat ètnica, ni una gent parlant diferent, sinó una altra manera de pensar. ¡Aleshores sí que en dirien bé o mal de Catalunya als Estats Units i arreu del món! Ara per ara ens coneixen pels nostres retaules quatrecentistes, per les nostres pintures romàniques, per Llull i Arnau de Vilanova — i ja sabeu que hi ha molts pobles avui endormiscats que tenen coses semblants. Però escolteu el que us vaig a dir! Ja aleshores el meu article va ésser *recollit* per En Prat i no es va publicar a *Catalunya.* I consti que no me'n queixo — En Prat sempre tenia raó — jo soc revolucionari a la Prat! Ara només dic que En Prat avui pensaria com jo.

Viatjant per Catalunya, veient els nostres pagesos treballant pels camps, quasi em dolia que no fóssim als temps quan aquells homes i dones eren carques o republicans. Almenys aleshores pensaven quelcom més que en el preu de les collites. Es per aquesta gran foguerada de Catalunya, abrandada d'idees noves, que somnio, i tot el que em digueu de progressos materials no em farà ni fred ni calor.

L'única cosa que ens podria emmur és que *ent* digués*iu* que jo he mancat no ajudant la nostra metamòrfosi. Sovint hi he pensat pels deserts d'Amèrica. Però recordeu que tinc l'excusa d'haver fet més que el degut abans que va venir l'hora de marxar. Recordeu també que me'n vaig anar pel meu voler, però també m'hauríeu tret. En passar la frontera ja ni era de la Junta de Museus. Me n'havien fet els lerrouxistes — don Hermenegildo Giner — i me'n van treure els catalanistes, o no em van elegir, que és el mateix. —¿Però per què retreure tot això?

No discutim més aquestes misèries. Sempre he dit que quan vingui l'hora de la gran necessitat i la meva vida pugui ésser més profitosa a Catalunya que a Amèrica, jo no mancaré a donar el que em quedi encara d'energia i d'experiència, sense demanar ni premi ni glòria com pels anys del 1905 al 1912.

JOSEP PIJOAN

COMENTARI

Coses del temps

Barcelona aquest any no és Barcelona. Si no fos perquè és impossible ens arribaríem a creure que la nostra ciutat, amb els voltants i tot, s'ha desplaçat mapa-mundi amunt i s'ha dirigit envers un estuneig al Nord. I com que Barcelona estueja, molts dels seus habitants han pogut estar-se de sortir-ne per a fugir de la calor.

Aquesta fresqueta extemporània sens dubte ha estat molt del gust de tothom; però el que és nosaltres no podem aplaudir-la ni tan sols aprovar-la: no ens agraden les coses tretes de la seva veritable natura. I l'estiu vol dir calor i llum. Si bé patim per una banda, per l'altra recollim els beneficis. El cos expelleix en forma de suor força metrines; el cervell, un xic aplanat, reposa si us plau per força, i la divina mandra, amb vestit de bany, ajassada a la sorra, presideix el compàs del temps i encomana el seu benestar una mica engorronit als bons barcelonins.

En canvi, amb el temps actual les persones se senten desguitarrades dels nervis; cadascú està convertit en un petit barímetre (més ben dit, en un gran, perquè nosaltres fem més magnitud que aquests instruments de física); tan aviat assenyalen bon temps, com pluja, com temps variable. Aquesta mena d'inestabilitat ens comunica un tarannà irascible; els poetes, sobretot, no saben el que es pesquen; aquest estiu, per culpa dél clima insòlit, s'han trencat més nuviatges i desfet més amistats que en tots els anys passats compresos en un plegat.

I no parlem dels que surten a fora: els dissortats passen una vida d'esquimal; dormen sota un munt de flassades; es passen els dies vora el foc, tremolant; en fi, no saben el que els passa. Aquest estiu, de tan simpàtic que ha volgut ésser, ens resulta del tot insuportable.

Per fortuna ens queda un alicient: preparar les campanyes electorals. Tota la calor que manca a la temperatura, sobreixirà, xarbotarà, en l'ànim dels oradors. Tot l'estiu que ha fugit del clima es va refugiant a les ànimes.

I la "frescor", ¡de quina manera afavoreix la psicologia dels caciques i encaselladors! Com que fa fressa, molts d'ells no han tingut altre remei que posar-se una barretina que els tapa fins les orelles; amb les orelles tapades — de passada — no podran sentir les justes reclamacions que els facin.

I a l'orxateria del carrer de la Cucurulla, mentre el cacic s'embarretina, serviran gelats amb les quatre barres.

I cantaran alegrement els "Segadors" un seguit de personatges que esperen fer una bona collita.

Sort que, per ara, el país no està per comèdies.—R. LL.

El Congrés de nacionalitats europees a Ginebra

Entre els dies 8 i 6 de setembre, coincidint amb els preparatius de la reunió del Consell i l'Assemblea de la Societat de Nacions, tindrà lloc a Ginebra el 6.è Congrés de nacionalitats europees.

Com els altres anys hi assistirà una representació de Catalunya. Per acord entre els grups que constitueixen aquesta representació, han estat designats com a delegats els següents senyors:

Francesc Maspons i Anglasell, com a president de la delegació; Joan Estelrich, Francesc Tusquets, Francesc Maria Masferrer, Artur Perucho, M. Serra i Moret i Rafel Campalans.

Actuaran com a secretaris de la delegació els senyors Artur Perucho, Eduard Nicol i Rafel Ramis de Mallorca, del grup de "La Nostra Terra".

Tindrem al corrent els nostres lectors de les deliberacions d'aquest Congrés de Nacionalitats.

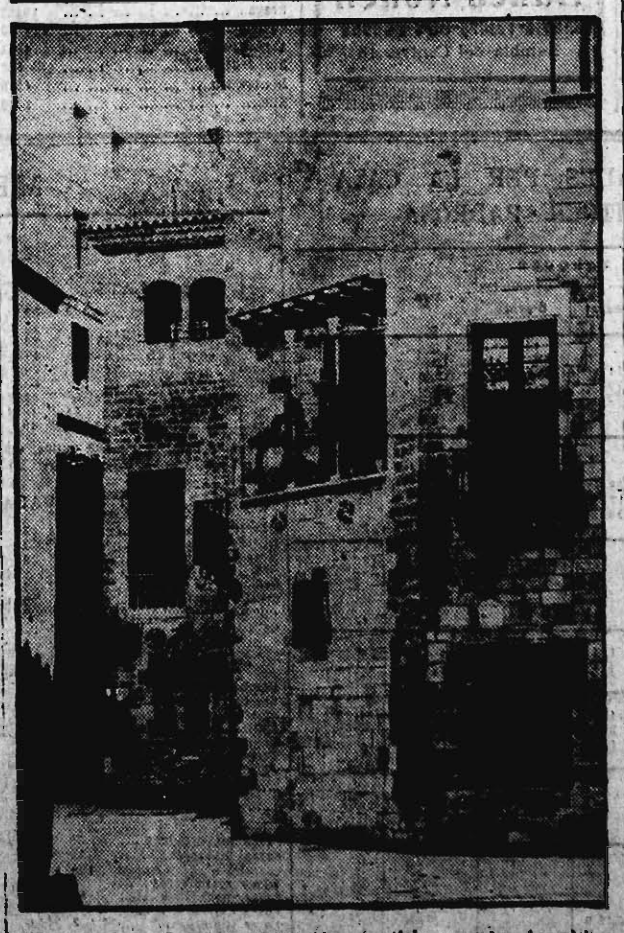

Les cases dels Canonges convertides en típic exemplar de gòtic milaicamps

Els "bandits" de Nicaragua

Nova York, 23. — Comuniquen de Managua que la guàrdia nacional de Nicaragua ha trobat una partida de bandits, contra la qual ha entaulat combat. Han resultat morts sis bandits.— Fabra.

Mort d'un jueu notable

Londres, 23. — El periodista jueu Lucien Wolf ha mort avui.

Fóu un dels diplomàtics més importants del poble jueu i representà la Comunitat anglo-jueva en la Conferència celebrada a Versalles l'any 1919, i obtingué la signatura de tractats de minories amb Polònia, Romania, Txecoslovàquia i Grècia.

A més, i degut a les seves gestions es creà a la Societat de Nacions una Alta Comissaria per als refugiats. Fabra.

Un sabotatge original i popular

Xang-Xai, 23. — Els funcionaris de Correus xinesos, disgustats per la negativa de l'Administració a cedir a llurs demandes de millores, han advertit el públic que s'abstingui en l'endevenidor de franquejar llurs cartes i paquets postals, assegurant-los un perfecte servei.

Aquest boicot original ha estat aprofitat immediatament per moltes cases i s'ha observat que la correspondència ha arribat al seu lloc sense dificultats.—Fabra.

L'aniversari de l'execució de Sacco i Vanzetti

Nova York, 23. — Per tal de commemorar l'aniversari de l'execució de Sacco i Vanzetti i protestar contra l'execució, es formà ahir una manifestació d'unes quatre mil persones. La policia la dispersà i practicà tres detencions.

A Averyllia (Pensilvània), on s'organitzà una manifestació amb idèntic objecte, es produí un gran aldarull. La policia disparà i matà dos manifestants. — Fabra.

París, 23. — El governador general d'Indo-Xina ha anunciat que ahir, amb motiu de l'execució dels anarquistes Sacco i Vanzetti, tingueren efecte dues manifestacions.

A Cao-Lanh, provincia de Sadec, un grup d'individus armats de revòlvers, després d'haver incendiat quatre cases pertanyents a notables indígenes, atacà deu milicians i uns quants gendarmes; aquests rebutjaren l'agressió, i ha calgut lamentar diversos morts i ferits per part dels manifestants.

A Hoc Mon, provincia de Gladiuh, diversos centenars d'individus es reuniren amb objecte de celebrar una manifestació, però foren dispersats per la policia comunal, que estava comandada per notables indígenes —

BORSA - FINANCES

La Borsa, setmana per setmana

Aquesta setmana han estat marcats a Borsa dos moviments: el de fluixetat general en els valors de renda fixa, començant pels Deutes d'Estat i seguint les obligacions de canvis, especialment les del 5 1/2 i 6 per 100, i el de pujada de les accions a terme, principalment Andalusos, Banc de Catalunya, Colonials, Felguera, Aigües, Minas Rif, Ford, Filipines i Chades. Alguns dels canvis aconseguits, com per exemple Filipines a 447, Chades a 679-680 i Fords a 198, ja han demostrat fatiga, resultant part de l'avançat, però el to general del rotllo, malgrat d'acostar-se la doble, ha estat d'optimisme.

Séguein a Borsa l'atenció fixa—fixa i desorientada—en la cotització de moneda estrangera, i es fa densa, neguitosa i obsessionant la xarxa de dubtes, teories, decisions i indecisions sobre obligacions i accions, renda en pessetes i renda or, que havem comentat a bastament en els nostres articles anteriors.

Es un canvi tan radical en la visió del rendista el que suposa una decisió, que es comprèn el neguit.

La teoria és lema però, la realitat no li n'ha feta.

Amb dòlars sota 7 i lliures sota 33, el setembre de l'any passat, el qui, presentint la baixa de la pesseta, va adquirir les accions de major categoria, es troba que ara, quan, teòricament, havia de beneficiar-se amb un fort augment de cotització, hi perd en totes considerablement.

Li va desfer la bona teoria el desastre de l'especulació a Nova York, que va repercutir—i encara se'n ressenten—a totes les Borses del món.

Aquest dissabte, afortunadament, no ens veiem obligats a donar l'ensurt que vàrem donar el dissabte passat amb la informació de moneda estrangera.

Avui baixarà quelcom i a la una del migdia es marcava així:

Francs francesos: 36'80.
Francs belgues. 130'80.
Francs suïssos: 181'25.
Dòlars: 9'25.
Lliures esterlines: 45'10
Lires italianes: 48'80.
Reichmarks: 2'2325.

R. SURINYAC SENTÍES

Dissabte, 23 d'agost de 1930.

El moresc

Ha estat cursat el següent telegrama:

"Excmo. Sr. Ministro Economía Nacional. — Madrid. — Rectificando por devoción verdad nuestro telegrama 19 actual, cúmplenos comunicar Vuecencia arribo este puerto vapor "Reina Victoria", con quinientas toneladas maíz i que anúnciase próximo arribo otro cargamento. En vista tómanse posiciones especuladoras a base depósito franco rogamos y encarecemos Vuecencia que en caso autorizarse una importación maíz que consideramos indispensable no se permita ningún despacho en Aduanas hasta después transcurridos quince o veinte días de publicada oportuna disposición "Gaceta" con objeto de poner pié igualdad todos los comerciantes importadores. Salúdale respetuosamente José Burgos Sastre, presidente Centro Cereales Legumbres Derivados."

* * *

"Excmo. Sr. Presidente Consejo ministros. — Madrid. — A pesar estar prohibida importación maíz exótico prudente medida adoptada Gobierno V. E. dignamente preside correo "Reina Victoria Eugenia" llegado con 7.920 bolsas maíz navegando otros buques con cargamento directo Barcelona este cereal creyendo innecesario por respeto y confianza nos merece Gobierno transmitir comentario sobre el caso. Respetuosamente le saluda el presidente Sindicato Agrícola Cervera, Llnelles."

La nostra enquesta sobre la pesseta

L'Ilustre economista i apoderat del Banc Urquijo Català, Josep Estragués, contesta el següent a les nostres preguntes:

I.—¿CREIEU QUE HEM ARRIBAT AL MOMENT OPORTU D'INTENTAR LA RESOLUCIO DEL NOSTRE PROBLEMA MONETARI?

La resolució del problema monetari espanyol és inajornable. La perturbació que la inestabilitat de la pesseta està produint en els negocis és massa greu perquè no es pensi a adoptar de seguida les mesures indispensables per a normalitzar la situació monetària. La tàctica de vacil·lacions i mitges mesures seguida en el passat ha estat funesta i també una de les principals causes de l'agreujament de la crisi de la pesseta. Si ara no es decideix escometre amb valentia la resolució del problema, els estralls de la inestabilitat es faran sentir cada dia més intensament sobre l'economia espanyola i disminuiran les probabilitats de poder implantar un nou ordre monetari que no impliqui un seriós sacrifici per a tothom.

II.—¿SOU PARTIDARI D'UNA REVALORITZACIO DE LA PESSETA I A QUIN TIPUS?

Revalorització, en quant signifiqui una correcció de les exageracions depriments en què s'hagi pogut incórrer i en quant tendeixi a posar en una relació adequada el valor de la pesseta amb el nivell interior de preus i amb les possibilitats de reajustament de l'economia espanyola, sí; però revalorització per a servir els interessos de determinades classes, en perjudici dels interessos generals, o encara per a servir un falsa concepte del prestigi nacional, això de cap manera.

III.—¿SOU PARTIDARI DE L'ESTABILITZACIO, I A QUIN TIPUS?

Exclosa la possibilitat d'una revalorització total, que les condicions actuals de l'economia espanyola no consenten ni fan aconsellable, el desordre monetari que pateix el nostre país no admet altre arranjament que l'estabilització. La fixació del tipus d'estabilització, ultra constituir l'aspecte més delicat de la reforma monetària, és difícil de poder-se fer a priori, car dependrà de la capacitat de reacció dels factors econòmics que condicionen el canvi durant el període preparatori de l'estabilització.

IV.—¿CREIEU CONVENIENT ANAR A L'ESTABILITZACIO DE DRET SENSE UNA REFORMA IMPORTANT DE LA POLITICA ECONOMICA ESPANYOLA?

No cal sols implantar l'estabilització, sinó prendre les mesures necessàries per a fer d'ella una cosa sòlida i duradora, per tal de poder mantenir el tipus escollit mentre sembli convenient. La reforma monetària, si ha d'ésser eficaç i profitosa, cal que vagi acompanyada d'una sèrie de mesures d'ordinació de la vida econòmica i financiera nacional que facin impossible una alteració de la normalitat monetària una vegada aquesta restablerta. El manteniment d'una moneda sana, quan se surt del caos de la inflació i de la inestabilitat, imposa grans sacrificis, i cal, per tant, que la futura política econòmica del govern espanyol estigui orientada en la més rígida observança dels bons principis pressupostaris i del màximum de respecte i encoratjament de la iniciativa privada en el camp de la producció. Es totjust un programa que requereix solucions radicalment oposades a les que han vingut prevalent en els darrers anys.

V.—¿CREIEU OPORTU, DESPRES DE FETES LES PASSES NECESSARIES PER ACONSEGUIR L'ACOMODACIO DE LA NOSTRA VALUTA A L'ACTUAL CONJUNTURA ECONOMICA ESPANYOLA, CONTINUAR AMB L'ACTUAL BIMETALLISME COIX O ANAR DRETAMENT A LA IMPLANTACIO DEL PATRO OR?

Entenem que cal fer les coses bé. Quan un dels aspectes més sobresortints del nou ordre monetari establert a Europa des de 1919 a 1927 ha estat la renúncia general al principi del bimetallisme practicat pels països de la unió llatina, seria un lamentable anacronisme que el nostre país seguís aferrat al vell sistema de bimetallisme coix. Cal anar a la implantació del patró or amb la modalitat que en el moment de la reforma es cregui més en consonància amb les nostres exigències i possibilitats.

Banquet a Josep Vandellós

Dijous a la nit, i amb un gran èxit de comensals, se celebrà el banquet amb què l'Associació de Comptables de Catalunya obsequià el seu president, senyor Josep Vandellós (Metrios), amb motiu del seu pròxim viatge al Japó per a assistir al Congrés Internacional d'Estadística.

A l'entorn de "Metrios" prengueren seient nombroses personalitats del nostre món financier i destacats economistes catalans. A l'hora del xampany hom brindà per l'èxit de Josep Vandellós, i el nostre estimat company fou objecte de moltes felicitacions.

Los malestares de estómago son siempre molestos.
Podemos todo digestión que es quizás fácilmente curable.
SAIZ DE CARLOS
L'Elixir Estomacal
es quien positivamente cura
L'ESTOMAGO!
BUDELLS!
DOLOR D'ESTOMAC
DISPEPSIES
AGRUR I VOMITS
INAPETENCIA
FLATULENCIES
DIARREES
LLAGA DE L'ESTOMAG, etc.

ANUNCIS MERCANTILS

DESPULLES DE BESTIAR BOVÍ, S. A.

El Consell d'Administració de l'esmentada Societat, convoca la Junta general d'Accionistes per al dia primer de setembre, a les sis de la tarda, al local social, situat al carrer de l'Hospital, núm. 65 pral.

Barcelona, 23 d'agost de 1930. — El secretari,

Josep Salvat

ALS OBLIGACIONISTES DE F. C. CATALANS

La "Mutua d'Obligacionistes de C. de S. P." fa avinent, ara com sempre, que tots aquells que vulguin conservar intactes els seus drets hipotecaris hauran d'abstenir-se d'estampillar.

Per el contrari, és renunciar-lo a favor exclusiu de l'accionista.

J. Solé Aguilar, president

CATALANA DE GAS I ELECTRICITAT, S. A.

Vencent a primer de setembre vinent el cupó núm. 34 de les Obligacions, sèrie G. d'aquesta Societat, es fa avinent als senyors que les posseeixin que, a comptar de la dita data, quedarà obert el pagament de l'esmentat cupó a la Banca Marsans, S. A. (Rambla de Canaletes, núm. 2 i 4), i a la Societat Anònima Arnús Garí (Passeig de Gràcia, núm. 9), i al Sindicat de Banquers de Barcelona (carrer de Ferran, núm. 34, principal), tots els dies feiners.

El pagament es farà amb deducció dels impostos ordinaris i extraordinaris vigents.

Barcelona, 23 d'agost de 1930

EL BARATO

Demà continuarà la gran venda de tota classe de

RETALLS

a preus insignificants.

LIQUIDACIO PROGRESSIVA

d'una gran quantitat de calçats de dona, home i nens.

Calçats de pells de color i negres es liquidaran per aquest infallible sistema, original de

EL BARATO

DEMA COMENÇARA LA VENDA
PREUS A L'ABAST DE TOTHOM!

Vegeu els aparadors numerats amb els calçats disposats a liquidar per aquest original sistema.

FRESCA COM UNA FONT

L'aigua de la font brinda una sensació de frescor que atènua el rigor estival. El mateix efecte s'obté amb una cullaradeta de "Sal de Fruita" ENO en un vas d'aigua freda. Apaga la set i dóna a l'organisme una frescor deliciosa. No sols és refrescant, sense parió i de sabor agradabilíssim. Posseix propietats laxants i purificadores que la fan indispensable a l'estiu per a regularitzar les funcions entopides per la laxitud que produeix la calor. ENO és també, l'única beguda que uneix a les seves qualitats refrescants beneficiosos efectes per a la salut: estimula suaument l'organisme i purifica admirablement la sang.

Flaca..... Ptas 4.25
Flaca doble..... » 7.50
Disponible en farmacies, droguerías y almacenes de ultramarinos

Concessionaris Francesc Sanz Carles Catalunya, núm. 713 Apartat núm. 635 - Barcelona

SAL DE FRUITA ENO FRUIT SALT

APAGA LA SET I REFRESCA LA SANG

BORSA DE LONDRES

Nova York	48'710
Holanda	120'934
França	12'389
Bèlgica	34'863
Itàlia	0'989
Alemanya	20'890
Suïssa	95'058
Espanya	4'500
Dinamarca	18'163
Suècia	18'118
Noruega	18'167
Lisboa	10'823
Praga	14'407
Austria	344'500
Argentina	4'054
Rio Janeiro	5'57
Montevideo	4'030
Xile	8'972

Banca Nonell
Canvis-Valors-Giro-Cupons
Rambla del Centre, 16

BITLLETS

Francesos	37 per 100.
Anglesos	45'72 ptes.
Italians	49'30 per 100.
Belgues	131'35 per 100.
Suïssos	182'55 per 100.
Portuguesos	0'41 ptes.
Alemanya (Reichmark)	2'25 ptes.
Austria (xilling)	1'38 ídem.
Xecoslovàquia	28 per 100.
Holandesos	3'75 pessetes.
Grècia	11'80 ídem.
Suècia	2'50 pessetes.
Noruega	2'50 ídem.
Dinamarca	2'50 ídem.
Finlàndia	22'95 per 100.
Rumania	5'40 per 100.
Bulgària	6'44 per 100.
Turquia	4 pessetes.
Estats Units	9'38 ptes.
Canadà	9'28 ptes.
Argentina	3'34 ptes.
Uruguai	7'52 ídem.
Xile	1 ídem.
Brasilera	1 ídem.
Bolivians	2'90 ídem.
Colombians	8'51 ídem.
Peruans	32'75 ídem.
Paraguai	0'10 ídem.
Venezuela	2'65 ídem.
Japonesos	4'45 ídem.
Algerians	36'75 per 100.
Egipte	45'95 ptes.
Filipines	4'75 ptes.
Hongria	1'60 ídem.

OR

Alfons	177 per 100
Unces	177 per 100.
4 i 2 duros	177 per 100.
1 duro	8'50 ptes.
Isabel	178 per 100.
Francs	176 per 100.
Lliures	44'75 ptes.
Dòlars	9'15 ptes.
Cubà	9'10 ptes.
Mexicà nou	178 per 100.
Venezuela	177 per 100.
Marca	215 per 100.

BORSA DE PARIS

Lliures	123'33
Dòlars	25'425
Bèlgics	355'35
Espanya	326
Itàlia	333'15
Holanda	1 102'40

SOLER I TORRA GERMANS
BANQUERS

Exposicions d'Art

SALA PARÉS
A. DE CABANYES CORRETGERAN Pintures
Del 16 al 30 del corrent

GALERIES LAIETANES
CORTS CATALANES, 616
Exposició permanent de pintura antiga i moderna
Objectes d'art, tapisses, jades, etc.

ESTUDI ARENYES
Corts Catalanes, 770
Exposició permanent i venda d'antiguitats i objectes d'art
Pintura antiga i moderna

LA PINACOTECA
PASSEIG DE GRACIA, 94
Pintura catalana moderna
CASES, SALVAT, CARLES, PARQUAL, HUMBERT, LLAVANERAS
Gravats, mobiliaris d'art, etc.

MARIA ESCLASANS
PIETAT, 13 (darrera la Catedral)
Compra-venda de ANTIGUITATS I OBJECTES D'ART

SALA BUSQUETS
PASSEIG DE GRACIA, 88
Mobles i objectes d'art
Pintura catalana i objectes extraordinaria de vidres bufats de Murano

SALA BARCINO
V. GARCIA SIMON
Rambla de Catalunya, 29
Marcs, mobiliaris d'art
Gravats i pintures
Exposició permanent

FABRICA DE CERAMICA
Rajoles de València
Articles de construcció
CASIMIR VICENTS
Despatx: Tallers, 72
Telèfon núm. 15644
BARCELONA

DADES FACILITADES PER LA CASA JOAQUIM SITGES PADROSA

ARTICLE MERCAT	Mitjan	Tanques Precedent	Tanques D'avui	Alça	Baixa
Café Nova York	Setembre	6.11			
	Desembre	5.70			
	Gener	5.73			
Suco Nova York	Setembre	1.08			
	Desembre	1.17			
	Gener	1.20			
Sucre Londres	Agost	8.0			
Blat Xicago	Setembre	89 1/4	89 3/8	1 1/8	
	Desembre	93 1/4	94 1/8	1 1/4	
	Març	97 3/4	98 7/8	1 1/8	
Blat Xicago	Setembre	92 1/8	92	3/4	
	Desembre	96 3/8	97 1/8	1	
	Març	94 1/8	95 3/8	1	
Oli Liverpool	Octubre	7.1 1/4			
	Desembre	7.2 1/8			
	Març	7.3 1/8			

Metalls - Londres

Cobre comptant	46.15.0
» 3 mesos	47.01.0
Estany comptant	134.08.0
» 3 mesos	136.15.0
Plom comptant	15.06.3
» mesos	15.03.6
Zinc comptant	15.15.0
» mesos	16.10.0

MERCAT DE LLOTJA

CEREALS

BLATS

Aragó i Navarra nou	46 1/9 a 39
Castella superior	» 46 1/2
Castella corrent	45 1/2 » 46
Castella empedrats	43 1/2 » 44
Manxa	» 46 1/2
Estremadura corrent	» 43 1/2
Estremadura cruetes	» 44 1/2
Penedès i comarca nou	43 » 43 1/2
Urgell	47 1/2 » 48

(Preus en pessetes els 100 quilos, sense sac, damunt vagó origen)

MORESC, ORDI I CIVADA

Moresc Plata Nou	64 a 65
Moresc Plata vell	62 » 63
Moresc Danubi	52 » 53
Ordi d'extremadura i Manxa	
Ordi Urgell comarca	35 1/2 » 36
Civada Extremadura	35 » 35 1/2
Civada Manxa	
Gerassola	98 » 100

ARROS

Bomba Calasparra	190 a 195
Bomba	185 » 190
Selecte	85 » 90
Mitjanet	61 » 63
Redondo	60 » 61
Trencat	34 » 35
Farina d'arròs	45 » 48

LLEGUMS

Faves mallorquines	60 » 61
Faves menorquines	70 » 75
Llentles i [illegible]	100 a 125
Faves extremenyes	
Faves [illegible]	50 » 51
Faves [illegible]	
Faves [illegible]	60 1/2 » 61
Faves [illegible]	56 1/2 » 57
Faves estrangeres	49 » 51
Veces estrangeres	47 1/2 » 48
Veces Andalusia nóvas	49 » 48
Arpes	49 1/2 » 42
Xixes	41 » 41 1/2
Guixes	48 » 49

MONGETES

Gallegues	65 a 70
Asturies	92 » 95
Castella tipus Barco	130 » 132
Castella corrent	110 » 120
Mallorca	108 » 110
Prat nóvas	105 » 110
Urgell i comarca	98 » 100
València 9. classe	100 » 105

CIGRONS

Saué	187 a 200
Blanc ar. alf. 44/46	115 » 117
Blanc ar. alf. 48/50	138 » 140
Blanc ar alf 52/54	134 » 135
Blanc ar. alf 58/60	112 » 115
Blanc ar. alf 60/65	105 » 107
Pelons	85 » 90
Mexicans 9. temany	195 » 190

(Preus en pessetes els 100 quilos, amb sac,ament carro Barcelona)

FARINES

Força	90 a 95
Extra local	69 » 70
Corrent local	65 » 68
Extra blanca Castella	68 » 70
Blanca corrent Castella	63 » 65
Baixa	48 » 50

(Preus en pessetes, sac de 100 quilos damunt carro Barcelona)

DESPULLES

Número 1	36 a 37
Número 2	33 » 34
Segones	27 » 28
Tercera	18 » 19
Quarta	17 » 18

(Preus en pessetes, sac de 60 quilos, damunt carro Barcelona)

Matuta (Prima)	17 1/2 a 18
Segones	17 » 17 1/2
Sagó	13 1/2 » 14

(Preus en rals la quartera de 70 litres sense sac, damunt carro Barcelona)

ALTRES GENERES

GARROFES

Xipre	
Vigra Vinaroç	33 1/2 a 34
Negra Castelló	33 1/2 » 34
Negra Mataró	32 1/2 » 33
Roja	30 1/2 » 31
Eivissa	25 » 25 1/2
Mallorca	25 » 25 1/2

(Preus en rals els 40 quilos, sense sac, damunt carro Barcelona)

Polpa remolatxa estr.	44 a 45
Polpa remolatxa país	32 » 32 1/2
Turtó de coco	36 » 38
Farina de llinyas	32 » 33

(Preus en pessetes els 100 quilos, amb sac, damunt carro Barcelona)

Alfals vell	7 a 8
Alfals nou	6 » 7
Palla Urgell	2 1/2 » 3
Palla curta	4 » 4 1/2
Rulla d'olivera	
Trepadella	

(Preus en pessetes els 40 quilos, damunt carro Barcelona)

OFERTES DIRECTES DE PROCEDENCIA

Ordi Aragó i Navarra. 31 1/2 a 32
Erps nous » 35
Titus i guixes
Veces Malaga nov. s. c. 40 » 42
Favons pale nous 44 » 45
Faves pale noves 43 » 44
Ordi Urgell i comarca 32 1/2 » 33
Civada Manxa
Civada Extremadura 35 » 35 1/2

(Preus en pessetes els 100 quilos, amb sac, damunt vagó origen)

ARRIBADES

Per M. S. A. Vapors: 16 de blat; 1 de farina; 9 de civada; 2 d'ordi.

Pel Nord. Vapors: 14 de blat; 10 de farina; 19 d'ordi.

CENTRE COTONER DE BARCELONA

LIVERPOOL	Dim.	D.	M.	M.	J.	D.	[illegible]
Tanca anterior	6.44	6.06	6.14	6.22	6.28	6.07	[illegible]
Obertura		6.06	6.14	6.21	Festa	6.07	6.02
Segon telegrama							
Tanca	6.48	6.07	6.18	6.23	6.29	6.08	6.03
Alça	4	1	1	1	1	2	1
Baixa							

NOVA YORK	Dim.	D.	M.	M.	J.	D.	D.
Tanca anterior	11.15	11.43	11.36	11.53		11.15	11.31
Obertura		11.43					
Segon telegrama							
Tanca	11.25	11.46	11.38	11.59		11.20	11.33
Alça	10	1	2	4		5	1
Baixa							

NOVA ORLEANS	Dim.	D.	M.	M.	J.	D.	D.
Tanca anterior	10.69	11.22	11.35	11.55	11.73	10.94	11.12
Segon telegrama							
Obertura							
Tanca	10.72	11.23	11.37	11.60	11.76	10.97	11.14
Alça	3	1		5	3	3	2
Baixa			1				

EGIPTE (Liverpool)	Upper Nov.	Upper Gener	Sakellar Nov.	Sakellar Gener
Tanca anterior	7.07	7.21	9.45	9.61
Obertura				
Segon telegrama				
Tanca	7.15	[illegible]	9.55	9.70
Alça	8	8	7	6
Baixa				

	Alexandria. Tanques del dia				DISPONIBLE EN PLAGA		
	A	B	B	B		Good Middling (Estandard Universal)	
Asmouni					Texas	Orleans	Amb Port
	A	B	A		147	149	146
Nakeri					(Base tanca anterior)		

Arrib. als Es. UU. en un dia	64,000	B/s. centre	3.000 B/s. fora en
Arrib. als EE. UU. des d'1 d'agost	364.000	» »	28.000
Vapors a Liverpool	3.000	» »	229.000
Transferencia	4'27		

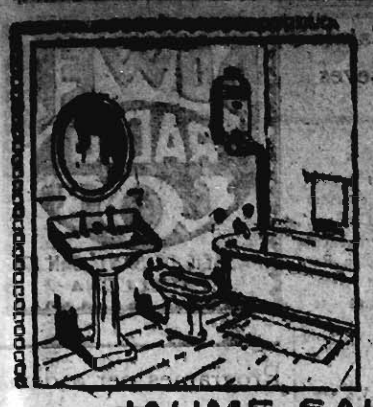

LAVABOS
BANYERES
WATERS
BIDETS
DUTXES
ESCALFADORS
CAMBRES DE BANY

PREUS REDUÏTS

JAUME SAURET
7, PELAYO, 7

Detall del Parc de Barcelona

Bloc del transeünt

A L'ESTACIO DE SANS, ENCARA

A la fi hi ha hagut una ànima piadosa que s'ha compadit dels infeliços mortals — ens referim al reportatge suara aparegut en les columnes d'aquest acollidor diari — als quals el destí implacable ha deparat el calvari que suposa haver de fer ús de l'estació de Sans.

Amb aquella forma d'expressió — vibrant i atractivola — que li és peculiar, En Domènec de Bellmunt envers teix contra l'entopiment que presideix les obres de l'estació de referència, entre altres consideracions atinades.

Nosaltres afegim: que cap despesa notable produïda a la Companyia de M. S. A. el fet que en la caseta en expenen els bitllets hi plantegin les fulles dels itineraris i horaris dels trens. Indiscutiblement, és molt de doldre, i econòmicament sensible, que si hom vol informar-se respecte aquest particular vingui obligat a adquirir bitllet d'anada, puix que hom no pot refiar-se massa de les dades que li pugui subministrar l'encarregat de ferho de foradar o recollir els bitllets.

* * *

S'hon indicat moltes entitats o corporacions per a ésser les expositores del futur Carnet d'identitat, i jo vull donar també la meva modesta opinió.

Els alcaldes de barri, pel límitat de llur demarcació i conèixer la majoria dels habitants d'aquesta, ço que facilita la comprovació, són els més indicats per a llurar-los, amb el màximum de garantia de sinceritat.

PERFUMERIA BARCELONESA
RONDA SANT PERE 11

TOTES LES MARQUES A PREUS REDUITS. COMPROVI PREUS

ACABA DE SORTIR EL QUART VOLUM:

EDICIÓ OBRES COMPLETES IGNASI IGLESIAS

ELS PRIMERS FREDS
TRILOGIA
I part: JOVENTUT
II part: CAMI DE NEU
III part: ELS LLOPS DE NADAL

GIRA-SOL

Amb un estudi crític d'AMBROSI CARRIÓN

EL MILLOR HOMENATGE QUE PODEU TRIBUTAR A L'ILLUSTRE POETA DELS HUMILS, A L'ESCRIPTOR DE COR COMPASSIU Y TALENT EXCELS, ÉS TENIR EN VOSTRA BIBLIOTECA, LA COL·LECCIÓ DE SES OBRES COMPLETES.

Cada volum de les Obres Completes compren dues o tres obres, un estudi crític, i forma un llibre d'unes très centes pàgines de 13 x 18 cm. El preu de cada volum encuadernat del 10 % pot ésser que es subscriguin.

La subscripció pot ésser completa o limitada a un volum o al quatre llibres. Tots els llibres estan facilitats per rebut subscriptor. El pagament es fará ordinariament al lliurament del volum.

Retallat per a demanar el quatre llibres a la Barcelona Mercantil de Publicitat Internacional, S. A., Provença, 566 — Barcelona.

Sr. Llibrer _____

Tingueu-m'en, considerant-me subscriptor, el quart volum de les Obres Completes d'Ignasi Iglesias, amb la rebaixa d'un 10 %, sobre el preu de venda. Per el pagament de cada volum es lliurat en el domicili.

Sr. _____

Que viu _____

GALETES BIRBA

S'imposen per la seva qualitat i per la seva perfecta elaboració

NOTICIARI

LA PUBLICITAT

PREUS DE SUBSCRIPCIÓ

Barcelona, mes	2'50
Península Ibèrica, trimestre	7'50
Amèrica, Itàlia "	6'50
Altres països "	25'—

SERVEI METEOROLOGIC DE CATALUNYA

Situació general atmosfèrica d'Europa a les set del dia 29 d'agost:

Una nova depressió barométrica, situada a les costes d'Irlanda, es dirigeix cap Anglaterra i als Països Baixos, i determinen pluges generals al sud de la Gran Bretanya i Nord de França.

A la Península Ibèrica el temps ha millorat, però degut al poc gradient, abunden per totes parts i de matinada espesses boires.

Les temperatures tornen a augmentar a Espanya, Nord d'Africa i Itàlia.

Estat del temps a Catalunya a les vuit:

A les comarques de Tarragona i Barcelona abunden les boires o núvols baixos; en canvi, per la vasta del país el cel és seré, i per tot arreu els vents són fluixos i variables.

La temperatura màxima d'ahir fou de 32 graus a Serós i Tremp i la mínima d'avui, d'11 graus a l'Estangento, Bonaigua i Les.

Zotal

EL QUE ES VEN A DOIG I EN AMPOLLES ÉS FALSIFICAT.

L'Escola d'Infermeres de la Quinta de la Salut "La Alianza" posa a coneixement de les seves alumnes que poden recollir a les Oficines les paperetes corresponents als exàmens d'Ingrés, Primer i Segon cursos, els quals se celebraran al vinent mes de setembre. La data dels dits exàmens s'avisarà oportunament.

FORTUNY, S.A.
EPICERIE FRANÇAISE
Hospital, 82
Sucursal: Balmerón, 133

Mantega de Torrelavega: la millor, la més fina per a taula. Recepció diària. Oli superfi pur d'oliva, en envasos de 5 i 2 litres, propis per a expedicions a senyors estiuejants. Trameses franc estació o recader. Taronjada, llimonada, agrás i xarope exquisits "NIC"
SECCIÓ DE PERFUMERIA:
Rambla del Prat, 1 - Tel. 74293
Especialitat en perfums de totes les grans marques
Preus reduïts

SERVEI METEOROLOGIC DE L'OBSERVATORI DE LA UNIVERSITAT DE BARCELONA

Dia 23 d'agost de 1930:

Hores d'observació: 7, 13, 18.

Baròmetre a zero i al nivell de la mar: millimetres, 766.1, 766.5, 766.8; milibars, 1021.4, 1021.9, 1022.3.

Termòmetre a l'ombra: sec, 24.0, 28.0, 27.0; humit, 22.0, 23.4, 23.4.

Humitat (centèsimes de saturació): 83, 66, 72.

Vent: direcció, calma, S, calma; velocitat (m. per segon), 0, 1, 0.

Estat del cel: nuvolós, seré, seré.

Classe de núvols: Ci, St; Cu; —

Temperatures extremes a l'ombra: màxima, 28.6; mínima, 23.0; mínima arran de terra, 20.8.

Oscil·lació termométrica: 5.6.

Temperatura mitjana: 25.8.

Precipitació aquosa: recollit a les set, 0.0; recollit a les divuit, 0.0.

Recorregut del vent en igual període: 97 km.

Mantons Manila

Representant com temporada anterior, líquida bellíssima mostruari, legítima des de 150 pessetes. Dels dies 26 i 27, tarda. Trafalgar, 1, 2, primera

Una comissió de l'Orfeó Goya, del Centre Aragonès, amb el seu estendard, assistirà avui a l'acte de destapar la placa que donarà el nom de l'immortal Clayer a un dels carrers de Vilassar de Dalt.

La higiènica elaboració dels "GELATS" KATONIA els fa els preferits

Se'ns prega la publicació de la següent nota:

"La Junta directiva de la Unió d'Agents de Collocacions de Barcelona es complau en posar a coneixement del públic en general que la disposada agència de collocacions instal·lada al carrer del Carme, núm. 9, on, segons notes de la premsa, es verificava l'indigne tràfic de blanques i als propietaris de la qual han estat detingudes per la policia, no pertanyia ni havia pertanyut mai a aquesta entitat i que per tant no actuava sota el control i vigilància de la Junta de la repetida entitat."

PARA BANQUETES
RESTAURANT

EL MEJOR MIRADOR. — Cubiertos a 10 ptas. — Teléf. 77619

Pugui de la salut. Es reserven habitacions per a l'estiu. Pensió completa, 25'— pta. Tarda, Te Dansant Parelles de ball. Te complet, 2'50 pts.

Dinàmic Club té la satisfacció d'anunciar a totes les entitats culturals, excursionistes, etc., i a la premsa en general, que ha trasladat el seu estatge social al carrer de la Canuda, 41 i 43, on resta com sempre a la disposició de tots.

Beveu el licor estomacal CAPRINET

Daria Perpinyà Benzina, de 60 anys, domiciliada al carrer de la Independència, núm. 6, quan passava pel carrer del Clot tingué la desgràcia d'ésser agafada per una de les rodes del darrera d'un autocamió despresa del seu lloc.

Conduïda al dispensari de Sant Martí, li foren apreciades diverses contusions i probable fractura de la vuitena costella.

Diurètic per excelència és el yoghourt Danone

Al carrer del Pom d'Or, davant del seu domicili, establert en el núm. 2, fou atropellada per un carro la vellesa Teresa Pau. A la casa de socors del Port fou assistida de ferides i contusions a totes dues cames. Després passà al seu domicili.

JOIES VERITABLE OCASIO per a comprar a bon preu anau a la Joieria Magrifiñ, Tallers, 41

ATROPELLAMENT GREU

Maria Bartolomé Magí, de nou anys, fou atropellada a la plaça de Sant Pere per un automòbil propietat de Felisa Rosa.

Li causà la fractura complicada de la tíbia i del peroné esquerre, de pronòstic reservat.

La nena lesionada, després d'assistida a la casa de socors de Santa Caterina, fou traslladada en una ambulància a l'Hospital de la Santa Creu i de Sant Pau.

AIGUA IMPERIAL VICHY

En una fàbrica del carrer d'Alí Bey, núm. 72, propietat de Salvador Bernades, una obrera anomenada Francisca Nolla, de 36 anys, es produí la fractura de l'húmer esquerre, de pronòstic reservat.

Després d'assistida al dispensari del Teulat fou traslladada al seu domicili.

M. MINGOT
DECORACION MUEBLES ARQUITECTURA INTERIOR
GALMES 633 TEL. 74149
BARCELONA

A la casa de socors de la Ronda de Sant Pere fou assistit Antoni Urraca Iglesies, de 13 anys, que tenia una contusió a l'húmer esquerre, de pronòstic reservat.

La contusió de referència la hi produí un automòbil al carrer de les Corts Catalanes, cantonada al de Girona.

— Al carrer de Galileu fou atropellat per una camioneta Miquel Domènec Ponç, de 27 anys.

Fou assistit al dispensari d'Hostafrancs, on li apreciaren una ferida traumàtica al cap, esgarrapades i contusions a diverses parts del cos, qualificades de pronòstic reservat.

El xofer va ésser detingut, i el ferit traslladat al seu domicili.

Rellotges JOAN SERRA CANUDA, 33

A la caserna del Bon-Succés se suicidà engegant-se un tret al cap el sergent del regiment d'infanteria de Badajoz Manuel Fornas Gil, que a primeres hores del matí havia acompanyat al banys de mar la tropa del dit cos.

Després del bany, l'esmentat sergent disposà que la força a les seves ordres, creient-ho higiènic, arribés tot passejant fins a Sant Andreu, d'on tornaren a la caserna quelcom més tard que de costum, no obstant d'haver utilitzat dos autòmnibus.

Per utilitzar aquests va fer baixar abans tots els passatgers que els ocupaven.

En ésser interrogat el sergent Fornas pels seus superiors respecte als motius d'haver arribat tard a la caserna, contestà amb paraules incoherents, per la qual cosa se suposa que tenia quelcom pertorbades les seves facultats mentals.

Al cap de poca estona se suicidava.

De la instrucció de les diligències sumàries se n'ha encarregat el comandant de Badajoz senyor Joan Breschtel, el qual disposà el trasllat del cadàver al dipòsit militar per tal de practicar-li l'autòpsia.

Galeries Layetanes
CORTS CATALANES, 613.
MOBLES, JOIES, TAPISSOS
LAMPARES decoració, projectes per eminents artistes

Abir a les quatre de la tarda fou auxiliat al dispensari del Teulat el nen Enric Morte, de dos anys. Presentava contusions molt fortes a la regió parietal, occipital, i hemorràgia interna. El seu estat era gravíssim.

Es produí les ferides en caure del balcó de casa seva.

Després fou portat a l'Hospital Clínic.

Aliment sà i perfecte són els "GELATS" KATONIA
Tastau-los i us en convencereu

Al domicili d'Antoni Bioses, al carrer de Sepúlveda, es presentaren dos individus i li lliuraren una carta en la qual se li demanaven 1.000 pessetes per auxiliar la família d'un individu assassinat l'any 1922. En la carta s'amenaçaca el senyor Bioses si no accedia a la pretensió.

L'aludit senyor pregà als individus en qüestió que s'esperessin un moment, i mentrestant enviava la seva esposa al quartaret de la guardia urbana en requeriment d'auxili, amenaçà amb una pistola els dits subjectes i els immobilitzà fins que arribaren els guàrdies urbans.

Una vegada detinguts i conduïts a la delegació de policia, van dir que es deien Francesc Valdés Sánchez i Juli Ventura Miró, manifestant que la carta els fou lliurada dimarts en un bar del carrer de la Unió per una desconeguda, que els oferiren cinc duros de comissió. Asseguraren desconèixer el contingut de la carta.

CLAUSOLLES Braguers - Faixes Unic Gabinet Ortopèdic dirigit per facultatiu.
Rambla de Catalunya, 8
Ferran, 8
Rambla del Mig, 17

Al carrer de Reverter, de la barriada del Coll-balac, el nen de cinc anys Vicents Messeguer Pardo tingué la desgràcia de caure per l'ull de l'escala i es causà ferides greus.

Va ésser portat a l'Hospital Clínic.

PARAIGUES CARDUS
Porta Ferrissa, 10

MANTONS MANILA
legítims, dimarts, líquido mostruari. Trafalgar, 1, 2, primera

— Al Passeig de Colom i mentre es dirigia a l'estació de França, a Martí George li robaren la cartera. Hi portava 200 pessetes i 8.000 francs.

NEVERES
VAIXELLES
GABIES
CRISTALLERIA
LLORENS
Rb'a. de les Flors, 30

Esclau!

VOS adquiriu una bomba per a elevar aigua amb mires, principalment, a un servei de comoditat. Voleu suplantar una acció muscular, molesta i pesada, per una altra de purament mecànica.

Ocorre, però, que no sempre s'aconseguits aquest resultat.

Hi ha bombes que, en lloc de suprimir un esforç personal, l'exigeixen sota diversos i pitjors aspectes. No poden prestar el servei que es requereix si no és a canvi de molta cura i d'atencions.

D'altres bombes, per raó de deficiències de sistema o de construcció, neutralitzen les relatives bondats que puguin tenir, amb les molèsties que causen per altra banda, com és un soroll excessiu, avaries freqüents, etc.

Resulta, doncs, que els que adquireixen les tals bombes, en lloc de tenir-les al seu servei, són ells els que estan a mercè de les bombes.

Les adquireixen com a senyors, però les conserven com a esclaus.

Si no voleu ésser esclau de la vostra bomba, caldrà només que adquiriu una "VERTA".

BOMBA "VERTA" us servirà sempre a satisfacció i no haureu de molestar-vos ni preocupar-vos per res.

Totes les cases acreditades del ram donen raó de

BOMBA "VERTA"

Els teatres

NOTES OFICIOSES

TEATRE NOU

Aquesta tarda, "Cançó d'amor i de guerra" i "La Legió d'honor", pel divo Joan Rosich

L'èxit assolit ahir amb motiu de la representació de "La taverna d'En Mallot" i "La Legió d'Honor", fou veritablement definitiu. Amb motiu d'aquesta representació es veié concorregudíssim l'elegant coliseu del Paral·lel.

El divo tenor Joan Rosich, intèrpret de "La Legió d'Honor", obtingué un èxit personalíssim i recollí els més entusiàstics aplaudiments per la seva tasca inimitable.

Per a la tarda d'avui s'ha combinat un programa formidable integrat per "Cançó d'amor i de guerra" i "La Legió d'Honor", que també cantarà l'eminent Rosich.

El programa és veritablement capaç de satisfer el més exigent.

Avança ràpidament l'acabament dels darrers detalls de la vinent temporada de tardor, que inaugurarà, pel setembre pròxim, la companyia d'Empar Sanz de Cavaller.

TEATRE TIVOLI

Avui, diumenge, grans festivals de revista

No poden ni hau d'anunciarse amb la paraula "representacions" els espectacles que per a avui, diumenge, tarda i nit, prepara el popular "producer" Manuel Sugranyes. Es tracta de veritables festivals, sessions extraordinàries que en un sol programa contenen els més extraordinaris truc escènics, els més ajustats conjunts i les més populars cançons. Cent "Girls" d'En Sugranyes, que s'han fet seu el públic del centre de Barcelona, com abans ho feren amb el del Paral·lel i en les seves excursions per Itàlia i Amèrica llatina, acompanyades per quinze "vedettes" i "soubrettes", són prou pe reines soles per a omplir un teatre. Per si això no fos prou, l'empresa contracta a Tom Good, l'original ex-marí anglès, no superat en els seus balls únics, i a Rey-Bel, un altre dansarí enciclopèdic de l'Hipòdrom de Londres, el qual canta, balla i declama com un "as". "Carnet Parisien", que figura a la primera part dels festivals, va acompanyat per la re-estrena de "Pocker", selecció de seleccions, amb un total de vint-i-cinc grans quadros, cada un dels quals ha estat base de programa, interpretats per la "troupe" més nombrosa i seleccionada de revistes, formen el programa més car, més impossible de presentar, miracle solament factible per En Sugranyes, l'home que crpta a l'escenari tot el que pot.

NOVETATS

Avui, diumenge, tarda i nit, podrà el públic admirar al seu artista predilecte, el gran "Darwin", anomenat a París "L'home de les dues ànimes", puix que, malgrat els desitjos de l'empresa d'aquest teatre que "Darwin" actués una setmana més ha estat impossible al celebre creador de belleses femenines accedir per haver de complir una contracta a París.

"Darwin", en aquestes funcions interpretarà els seus millors tangos i entre altres complets nous figurarà "La presonera". Completaran tan atractiu programa notables atraccions entre les quals destaquen la celebre estrella coreográfica Berta Adriani que triomfa per la seva formosura i pel seu art, l'excèntric còmic Nanin i el celebre ventriloquo Agudiez.

NO OBLIDEU
Els que aneu a París
que trobareu
LA PUBLICITAT
a tots els quioscos dels Grans Boulevards, de la Place de la Republique a al Madelaine
A la Place de la Bastilla.
A la Place de Saint Michel (costat Metropolità)
Al Boulevard Saint Michel
Al Boulevard Sebastopol,
i a tots els grans quioscos de París

HERNIA

Tractament racional i científic per al seu guariment. Premiat a les Exposicions PARIS I BARCELONA Demaneu, gratis, tractat complet a l'Institut "Notton". - Portal de l'Angel, 40. Barcelona. Tel. 15925

T. S. F.

La T. S. F. i la premsa moderna

Es bon veritat que qui s'acostuma a veure coses extraordinàries acaba per trobar-les naturals; quan aquestes coses entren a formar part de la vida ordinària, és difícil fer-se càrrec de llur utilitat excepcional, perquè l'habitud d'utilitzar-les continuament els hi treu l'aspecte meravellós que tindrien per a tota altra persona no acostumada a servir-se'n. Solament, si en un moment donat perdéssim les meravelles que continuament aprofitem, aleshores veuríem la importància enorme que la dita pèrdua revestiria per a nosaltres, quan ja no fóssim aptes per a tornar-les a conquerir. I l'home dels nostres temps viu continuament rodejat de veritables meravelles, de continus miracles que la ciència combinada amb la indústria li realitza a cada moment, per a fer agradables els curts anys d'estada en aquest món.

Una de les meravelles més grans dels nostres temps i de les quals poca gent fan gaire cas és el diari que cada matí ens porten a casa, que cadascú de nosaltres llegeix durant l'esmorzar, al llit o de sobretaula, que s'ha introduït en les nostres habitudes com un costum que difícilment podríem deixar. Però també, a força de llegir el diari, ens sembla que sempre és el mateix i que d'un dia a l'altre sempre és igual; però, malgrat aquesta aparença, el diari varia contínuament, millorant els serveis i la informació: res més fàcil que fullejar alguns diaris d'anys enrera per comprovar l'evolució de la Premsa en tots sentits, començant per la part material, puix que la impressió, el tiratge a gran velocitat, la presentació i fins les mateixes lletres han evolucionat cap a una perfecció cada vegada més refinada, sense comptar amb la literatura i els escrits que omplen les planes del diari, cada vegada més atractivols i més en consonància amb la vida moderna.

Prescindint de tots aquests senyals evidents de perfeccionament, hi ha també altres fets menys fàcils d'ésser vistos pel lector, que moltes vegades no es preocupa dels procediments esmerçats per obtenir les diverses notícies, entre els quals juga un paper preponderant la telegrafia sense fils.

L'essència mateixa del periodisme, és a dir la informació ràpida, solament pot assolir-se per mitjà del telègraf, i sobretot del telègraf sense fils. El telegrama és una forma de redacció que té el mèrit d'ésser concisa, clara, que evita les paraules inútils i la major part de les vegades és completament satisfactòria. Gràcies a la informació telegràfica, els diaris moderns tenen aquest caire especial, aquesta vivor que els fa tan atractivol; i tenint en compte que en molts llocs on es descabdellen diversos esdeveniments no hi ha telègraf, és evident que l'ús de la radiocomunicació ha vingut a eixamplar el camp d'utilització telegràfica, donant una nova impulsió a la informació fins a poder dir-se amb tota seguretat que no hi ha lloc al món on puguin produir-se qualsevol mena d'esdeveniments, sense que arribin a nosaltres al cap de pòques hores, i moltes vegades al cap de pocs minuts.

Les primeres aplicacions de la ràdiocomunicació destinada a la informació periodística daten de l'any 1898, quan Marconi, amb el detector imaginat per Branly, havia aconseguit els primers èxits i les primeres aplicacions de la T. S. F. en les transmissions de senyals; aleshores un diari irlandès va tenir per primera vegada la idea de recórrer a la ràdio-comunicació per rebre les diverses notícies.

No fa molt de temps, en la primera secció tècnica de la Conferència de Comunicacions celebrada a Anglaterra, el Postmaster General (com si diguéssim el ministre de Comunicacions) en demanar la paraula per explicar la importància dels distints serveis de comunicació, va fixar-se especialment en la importància dels darrers descobriments aplicats al periodisme, és a dir, de l'aviació, la Radiocomunicació i llurs branques derivades, com són la transmissió d'imatges per fil i sense fil. Aquest home, preocupat per la importància cada vegada més gran de la ràdio, va exposar un complet servei de comunicacions ràdio-elèctriques que, en mans d'Anglaterra, podria donar-li el control de totes les comunicacions mundials, com la té encara respecte dels cables submarins.

Després de la telegrafia sense fils, la ràdio-telefonia ha aportat noves forces a la ràdio-comunicació. Fou en el mes de gener de 1927 quan es va inaugurar el primer servei per telefonia sense fils entre Londres i Nova York, i ja en aquella data les primeres converses foren de seguida de 300 a 600 per setmana, fent que l'estació anglesa de Rugby, la més potent del món en radiotelefonia comercial, funcionés contínuament i rendís un treball com no s'hauria pogut imaginar, superior a totes les esperances.

Descabdellant els llaços invisibles que uneixen actualment les nacions amb les poderoses estacions de ràdiotelefonia comercial, un abonat de Barcelona al servei telefònic interurbà pot parlar fàcilment des de casa seva amb un altre de Buenos Aires sense més que demanar aquesta comunicació i sense que la més petita imperfecció enterboleixi la conversa; de la mateixa manera pot, després, parlar amb un altre de Nova York, de Berlin, de París o de Viena, sense moure's de casa, amb una facilitat en la qual no se sap què admirar més: si la distància enorme coberta per les ondes radioelèctriques en menys d'un segon o la senzillesa amb què s'ha realitzat aquest miracle portentós.

La premsa és la primera beneficiada amb la magnífica evolució de la ràdio, perquè en el món és impossible que passi qualsevol esdeveniment que no pugui ésser ràpidament publicat pel diari que té les seves agències i corresponsals convenientment distribuïts per tot arreu.

La transmissió d'imatges per telefonia sense fils ha arribat actualment a una perfecció molt gran i són molts els periòdics que a l'estranger l'utilitzen.

Des del començ d'aquest segle, la ilustració ha pres una importància cada vegada més gran en els diaris, fins al punt que tots porten sempre informació gràfica, per poc importants que siguin, encara que només la dediquin a portar, de tant en tant, un clixé d'un home polític conegut o d'una actriu de moda. Però aquest arsenal de clixés que es necessita per a la informació gràfica, solament permet una repetició que manca d'interès; comptem, per exemple, els subscriptors dels diaris que porten una fulla d'informació gràfica, quantes vegades han sortit publicades fotografies dels mateixos personatges i de paisatges i marines de la regió i veureu la repetició constant dels mateixos assumptes en un temps relativament curt. En canvi la transmissió d'imatges per ràdio o telègraf permet donar la reproducció dels esdeveniments referits en els articles, no essent necessari que disposi d'altres fotografies que les dels mateixos assumptes a mesura que van succeint. Molts diaris de l'estranger fan ús actualment de la fotografia telegràfica que surt amb una perfecció notabilíssima, amb una instal·lació d'aparells no gaire complicada.

Aquest procediment de transmissió d'imatges destinades a la premsa ha permès de realitzar veritables récords periodístics, com, per exemple, la transmissió de tot un diari. Així el "Times", el gran diari anglès, ha transmès no fa gaire, a Nova York, a través de l'Atlàntic, una pàgina sencera en mitja hora escassa; pàgines completes d'anuncis comercials dels diaris nord-americans són transmeses cada dia als diaris d'Europa des dels Estats Units, per ésser publicades en els diaris del vell continent al mateix temps que surten als diaris americans.

No és llunyà el dia en què, gràcies a la T. S. F., es farà la repetició simultània d'un diari nostre a l'Amèrica del Sud, perquè els catalans d'aquelles terres no s'hagin d'esperar quinze dies a tenir la premsa de Barcelona per poder llegir les manifestacions de la nostra activitat; serà magnífic sentir cridar, per exemple a Montevideo o a Buenos Aires en el mateix moment, LA PUBLICITAT, de Barcelona, que acaba de sortir! Això no és somni, és una realitat, que no ha cristal·litzat, però que flota en l'ambient; i aquesta meravella, que ara ens sembla impossible, les futures generacions ens la miraran amb la mateixa indiferència amb què nosaltres contemplem actualment a casa nostra l'aparell de ràdio, quan el seu altaveu ens anuncia amb aquella magnífica claredat, que sembla que el qui parla estigui darrera l'aparell: *Ella! Radio Torino-Milano! "Madama Butterfly", secondo atto, ópera rappresentata n'el teatro della Scala.*

MARIC CALVET

Les bombetes termoiòniques i la cirurgia

Per molt estrany que pugui semblar la relació entre ambdues coses, el professor de Física Mèdica de la Universitat de Montpeller, doctor J. L. Pech, ha donat compte d'una nova aplicació de les meravelloses bombetes de tres electrodes.

Es tracta de substituir l'acció del bisturí en la dissecció—per mitjà de l'ús de corrents d'alta freqüència.

El corrent elèctric, en travessar el cos humà, produeix efectes molt variats segons les circumstàncies. Així, mentre un corrent contínu és capaç d'originar en els teixits fenòmens de descomposició electrolítica, i presentar aquests aleshores una gran resistència pels efectes de polarització conseqüents, un corrent alternatiu és susceptible de passar a igualtat de voltatge, amb una intensitat major, i no ésser acusables aleshores els efectes electroquímics.

Són molt variables els resultats que poden obtenir-se en aplicar-se l'electricitat al cos humà; això constitueix el que se'n diu electrofisiologia.

El nostre organisme es comporta davant el corrent elèctric com un cos de resistència molt diferent, segons els casos, la qual és capaç d'oscil·lar entre els 600 i els 130.000 ohms, i pot canviar àdhuc per a un mateix òrgan, amb la direcció seguida pel corrent; així, quan el seu recorregut és en els muscles perpendiculars a les fibres, aquella resistència ohmica pot assolir valors fins a nou vegades majors.

Els corrents d'alta freqüència foren introduïts en la medicina pel professor Arsonval, qui va demostrar que les alternatives superiors a deu mil períodes per segon no causen en els nervis sensacions, havent-se efectuat l'experiment amb corrents de 60.000 volts i alternàncies compreses entre 500.000 i 1.000.000 per a portar a cap l'encesa de bombetes elèctriques a través de persones, sense que aquestes patissin la menor molèstia.

Amb corrents de 2.000.000 d'oscil·lacions aproximadament i una tensió de 110 volts, solament s'obtenen la coagulació i la carbonització de les albúmines, i si la intensitat és el suficientment elevada i si s'opera amb ondes entretingudes, aleshores es produeix un fenomen notable, explicat pel professor esmentat al començament d'aquest article; els teixits semblen esclatar i separar-se davant la punta de l'elèctrode que els toca, produint-se una veritable trencadura, el bé en concepte del doctor Pech, amb positius avantatges sobre els instruments tallants.

Per a obtenir aquest efecte es disposen dos electrodes, dels quals l'indiferent és d'una gran superfície i sol construir-se d'estany o de zenc; quant a l'electrode actiu, està construït per una fina agulla d'acer inoxidable, i per tant és fluixa la densitat de corrent que es produeix en els teixits que toquen amb el primer, i al contrari en aquells que es posen davant del segon amb el conseqüent augment de temperatura.

Quan aquesta passa dels 70 graus, es produeix la coagulació de les albúmines esmentades. Tenint en compte que l'aigua entra a formar part dels teixits en més de la seva meitat, és fàcil de suposar l'important paper que ha de representar en aquest fenomen. En efecte: a aquesta temperatura la tensió del seu vapor és inferior a una atmosfera i els teixits no són encara dilacerats. Però si fem que aquella temperatura s'eleví fins als 150 graus, aquesta depressió assolirà un valor pròximament de quatre atmosferes i mitja, amb la qual cosa ja es produeix l'efecte dilacerant.

La instal·lació es compon d'un generador de corrents d'alta freqüència amb una tensió de 100 a 200 volts, i una freqüència al voltant de 2.000.000 de períodes per segon, el corrent dels quals ha de mantenir-se el més constant que sigui possible; havent prestat en aquest aspecte un nou servei les bombetes termoiòniques, per la qual cosa l'aparell guarda bastants analogies amb un de ràdio. Es també d'importància l'electrode indiferent; aquest ha de tenir uns 1.000 centímetres quadrats de superfície i s'ha de construir de preferència d'estany amb un gruix de mig milímetre, i es dóna colocarà entre el cos del pacient i la taula d'operacions; un joc molt variat de bisturis fabricats per a aquest objecte, completarà l'instrumental.

Com sigui que simultàniament amb la discelaceració va produint-se una hemostasia en els vasos de petites dimensions, l'operació queda considerablement facilitada. En el cas de seccionar-se'n un de més importància, s'obturarà amb unes pinces de tipus corrent, fent passar seguidament un corrent d'intensitat suficient per tal de produir la coagulació de la sang contingudа en el seu interior i dels teixits circumdants, i amb això quedarán evitades les lligadures.

No deixa d'oferir dificultats la pràctica d'aquesta nova tècnica, puix que una intensitat excessiva pot donar lloc a la producció de bombolles de vapor en la pasta coagulada, amb perill d'hemorràgies per falsa cicatrització; l'efecte d'intensitat pot ocasionar així mateix fenòmens anàlegs per coagulació deficient.

Les bombetes electròniques seguelxen il·luminant el camí del progrés, i descobreixen rutes insospitades.

DOCTOR Z.

Toresky s'ha fet l'autoretrat

Tot i que l'emissora "Unión Radio Barcelona" té ordres concretes rebudes del governador — com en té l'emissora Ràdio Associació — d'abstenir-se de molestar els ràdio-oients fent comentaris des del micròfon i de limitar-se a donar audicions literàries o musicals el locutor Toresky, que pel que es veu gaudeix d'una protecció especial, continua permetent-se de fer apreciacions respecte de l'Associació, de la campanya del nostre diari, de la de "La Rambla", dels nostres collaboradors, etc. Constatem la parcialitat del senyor director de Telègrafs en tolerar-ho.

Entre les coses que darrerament ha dit aquest locutor, que per a vergonya de la radiodifusió catalana encara pot xerrar davant d'un micròfon, en una ciutat d'un milió d'habitants, hi ha la de desmentir el que es deia en el nostre article de diumenge passat encapçalat "Els diners de radiobeneficència de Unión Radio Barcelona", signat per J. M. Albafull Sardà, prou conegut per haver honorat en diverses ocasions aquestes pàgines des de la secció "Altaveu del ràdio-oient". Toresky es permetè d'afegir a continuació que el nostre collaborador deia el que deia perquè cobrava. "Tot es fa per la pesseta", digué Toresky.

J. M. Albafull Sardà contestarà documentalment al desmentiment que ha estat fet del seu article. Els nostres lectors saben que el que s'hi deia és cert, i que *mai* "Unión Radio Barcelona" ni els seus funcionaris han pogut desmentir res del que nosaltres hem dit. Aquesta vegada demostrarem igualment que els que menteixen són ells. Mentrestant, però, J. M. Albafull Sardà ens prega de dir públicament — per la gent que pugui haver escoltat Toresky — que la seva collaboració a LA PUBLICITAT és completament desinteressada. Ens complavarious a accedir al seu desig i fer-ho públic així, encara que aquesta declaració no era necessària, puix que és prou sabut que mai no ha estat retribuïda la secció "Altaveu del ràdio-oient" ni cap altra Tribuna del lector de les diverses seccions de LA PUBLICITAT.

Aquesta injúria que Toresky ha adreçat al nostre collaborador des del micròfon de "Unión Radio Barcelona", de suposar que escrivia les coses que escrivia *per la pesseta*, delata rès més que un home. El ha un [illegible] que [illegible] el [illegible] que [illegible] dos son dolors condicions. Aplicant la dita, diran que l'home que tot ho fa per la pesseta no concep que altres homes puguin moure's desinteressadament a impulsos d'un ideal, i que puguin fer alguna cosa que no sigui per la pesseta.

Tot es fa per la pesseta, quan no es té cap sentiment, i quan l'únic mòbil és el material d'embutxacar diners. Tot es fa per la pesseta quan no es tenen altres principis que el de tenir plena la menjadora.

Quan tot es fa per la pesseta, un home no té escrúpols de posar-se al costat dels enemics de la seva Pàtria, amb tal que li donin uns duros més, i la seva manca d'escrúpols arriba a l'extrem de no vacillar a fer-se soci de la Unió Patriòtica.

Toresky ha volgut injuriar un collaborador nostre, però no ha aconseguit sinó fer-se l'autoretrat.

Altaveu del ràdio-oient

LA MURGUETA D'"UNION RADIO BARCELONA"

Sr. Director de LA PUBLICITAT
Ciutat

Molt senyor meu:

Durant les emissions d'EAJ-1 hem observat un fet de la causa del qual agrairíem que algú més experimentat que nosaltres ens fes la mercè de donar-nos una explicació racional:

Les obres musicals que ens arriben radiades totes tenen el mateix matís, sense que s'arribi a diferenciar el que és un fragment de "Tristany i Isolda" d'allò que és una havanera del mestre Cotó. Tant és que tal o tal passatge "foli la pasarela" "vivace" [illegible]. Sempre es percep el matís to de mandra, que dóna la sensació que estem escoltant una murgueta que obra per automatisme inconscient.

Com a conseqüència, hom té ocasió de constatar moltes vegades que el violí grinyola insegur entre dues o tres notes fins a trobar la definitiva, i que l'orgue, inesperadament, a la manera d'aquell que es desensopeix momentàniament del sopor que l'aclappra.

¿Serà degut a allò que solem dir que music pagat no fa bon so? No ho creiem pas. Com tampoc no podem creure que sigui per manca de domini en l'instrument, ço que collocaria cada executant al nivell d'aquells acordionistes rutinaris que llegeixen un tros musical amb números al pentàgrama en comptes de noies tal com pertoca.

No ens sabem explicar com és que aquesta murgueta hagi rebut la consigna d'avorrir els ràdio-oients.

Cal convenir que fóra un procediment que tindria l'avantatge de gaudir de la impunitat la majoria dels casos: els d'"Unión Radio" podrien estar tranquils; ni Wagner, ni la viduta, ni el fill no els armarien pas cap plet.

Els qui no quedarien tan tranquils, si això continués, serien els desventurats ràdio-oients que seguissin engegant l'altaveu durant les hores de sopar degut a haver de representar involuntàriament, a estones, aquella escena tan ensopida del "Convidado de piedra".

Hem notat, però, un encert que pecaríem d'injustos si el deixàvem de consignar: aquell brivall que fa la mateixa veu del seu pare, quan parla del sextet, ja no diu que faran "nyigo-nyigo". Es veu que ha posat seny i comprèn que comprometria dient massa la veritat.

De vostè atent S. S.

JOSEP MACIA P.

LA BATALLLA CONTRA ELS ANUNCIS PER RADIO

Senyor director de LA PUBLICITAT. Ciutat.

Insistim en què cap català pot ajudar Unió Ràdio, S. A., ni amb quotes, ni amb anuncis, ni collaborant en els seus programes, puix que de tots és coneguda la seva actuació contrària al descabdellament de la radiodifusió a Catalunya, i encara que alguna vegada ho vulgui disfressar una mica, no pot evitar ni dissimular el que veradament és, puix que només amb el fet de denunciar i demanar que es fes plegar l'emissora dels catalans i perquè deien ells que radiava anuncis, n'hi ha prou perquè tots els catalans li declarem el boicot en tot, com també l'hem de declarar a les cases que li donen anuncis, ja que aquesta arma és la més eficaç que podem esgrimir avui contra Unió Ràdio, S. A.

Es veritat que algunes cases de Barcelona, donant-se compte del mal que feien a la radiodifusió catalana, en protegir aquesta empresa, han tingut cura de retirar-li els anuncis, però encara en queden alguns que continuen abucant-li pessetes, i això si que cal que ho tinguem en compte tots.

Altrament aquests anuncis que donen per ràdio, que no es creguin els comerciants que desperten cap curiositat ni interès en els ràdio-oients, ans al contrari, el que fan és fer-li agafar antipatia per les cases anunciades; amb això n'hi ha prou per convencer-los de la poca eficàcia dels seus anuncis.

Ara, doncs, a mans dels ràdio-oients està l'èxit de la batalla.

JOAN GAVALDA

"Unión Radio Catalana" suspèn les seves emissions

Per tal d'efectuar algunes modificacions en la instal·lació de l'emissora E A J-13, "Unión Radio Catalana, queden suspeses les seves emissions, les quals es radiaran per "Unión Radio Barcelona, EAJ-1" durant les hores que "Unión Radio Catalana" tenia assignades.

Revistes de Ràdio

RADIO BARCELONA. Any VIII. Núm. 314. 23 agost 1930. — Barcelona.

Sumari: "Lee de Forest sondea el porvenir. — La electrificación de receptores al alcance de todos (per Enrique Gatti).—Enlace radiofónico entre Francia y la Indochina. — La nueva emisora Radio París. — Campaña contra los parásitos. — Aspectos de la vida de Ricardo Wagner (per Salvador Raurich). — Nuevas conquistas de la Radiodifusión y de la Radiotelefonía. — Experimentos con una antena subterránea. — Los estudios de T. S. H. — "Radio-City". — La Exposición de Londres. — La Televisión en los Estados Unidos. — Los grandes artistas en el Estudio de E A J 1. — Nuevas instalaciones. — Para conocer si una corriente es contínua o alterna. — La nueva estación de Radio-Toulouse. — Retransmisiones extraordinàrias fuera de programa. — Programas Radió Barcelona y Radio Catalana. — Próximas emisiones nacionales y extranjeras."

Programes per a avui

RADIO ASSOCIACIO, EAJ-15

(251 m.)

11'15: Obertura de l'estació.
11'20: Conferència dominical pel reverend doctor Eduard Roman, prevere.
11'35: Discos selecte de gramòfon.
13'00: Tancament de l'estació.
16'00: Obertura de l'estació.
16'05: Lectura de poesies originals pel celebrat poeta Florencl Cornet.
16'15: Radiació des del Circol Catòlic de Gràcia d'un selecte concert a càrrec de l'orquestra del dit Circol, que tan encertadament dirigeix el mestre senyor Pomerol.
"Danses hongareses núm. 6", J. Brahms; "Primavera", Grieg; "Ases Tot. Op. 46", Grieg; "Moment musical", Schubert; "En Revant", de Burgmein; "Menuet concerto groso", núm. 9, Haendel; "Danses hongareses núm. 5", Brahms.
17'30: Tancament de l'estació.

"UNION RADIO BARCELONA"

EAJ-1, 349 m.

11'00: Campanades horàries de la Catedral. Nota del Servei Meteorològic de Catalunya. Estat del temps a Europa i a Espanya. Previsió del temps al NE. d'Espanya, a la mar i a les rutes aèries.
13'00: Emissió de sobretaula. El sextet Ràdio alternarà amb discos selectes: "Lüp sevillana" (pas doble), F. Ritu; "Que no!" (java), J. Demon; "Monday" (black bottom), O. Conill; "Minueto del gallo", I. Albéniz; "Werther" (selecció), J. Massenet; "Balada napolitana", P. Paiau; "Tentation" (intermezzo), M. Delmas; "Bellezas del Alcázar" (dansa), J. M. Torrents; "Picolino" (selecció), E. Guiraud; "Ebro famoso" (vals jota), J. M. Canals; "Pesares" (pas doble), Refalà.

Radiobeneficència

15'00: Sessió radiobenèfica organitzada exclusivament en obsequi de les institucions benèfiques, asils, hospitals i cases penitenciàries d'Espanya. Seccions literària, instructiva, humorística i musical, amb discos facilitats per la marca Parlophon.
16'00: Tancament de l'estació.
17'30: Obertura de l'estació. Emissió de discos selectes.
18'00: L'orquestra de l'estació interpretarà: "Sesqui-Centennial Exposition" (marxa), J. F. Sousa; "S. A. La Java" (java), M. San Miguel; "Le sourire de Germaine" (one-step), J. Dotres Vila; "Rarahu" (fox), M. Hermite.
18'30: El baríton Enric Surinyach interpretarà: "Una aventura en Flandes" (cançó), M. Vila; "El pàjaro azul" (romansa), Millan; "La duquesita" (cançó), M. Vila; "La del soto del parral" (romansa), Soutullo i Verd.

Agricultura

Sessió agrícola dominical. "La futura collita d'olives; cura de darrera hora". Conferència en català per Joan Riba Ferrer.
19'10: L'orquestra de l'estació interpretarà: "Cleopatra" (selecció), Rosselló; "Melodia", P. Valls; "Fantasia núm. 2", T. Fernández; "Noche de estrella" (nocturn), J. Percy.
19'50: Recital a càrrec de la cantatriu Francisca Gibert. Pianista acompanyant, senyoreta Josefa Tomàs: "Rosa de bardissa", F. Schubert; "Ah! pèrfic", L. van Beethoven; "Primavera", E. Grieg; "Green", C. Debussy.
20'20: L'orquestra de l'estació interpretarà selectes ballables.
20'45: Crònica esportiva.
24'00: Tancament de l'estació.

POWER RADIO LOT
PASSEIG DE SANT JOAN 17
BARCELONA

Programes per a demà

RADIO ASSOCIACIO, EAJ-15

251 m.

De les 11'15 a les 13, i de les 16 a les 17'30: Discos selectes de gramòfon. Noticiari de l'Associació.

"UNION RADIO BARCELONA"

EAJ-1, 349 m.

11'00: Campanades horàries de la Catedral. Nota del Servei Meteorològic de Catalunya. Estat del temps a Europa i a Espanya. Previsió del temps al NE. d'Espanya, a la mar i a les rutes aèries. Nota meteorològica radiotelegràfica per a les línies aèries.
13'00: Emissió de sobretaula. Tancament del Bòtal del matí. El sextet Ràdio alternarà amb discos selectes: "Venta Vargas" (pas doble), de M. Deths; "Bibelot" (fox), S. Dotres Fors; "Don Luciano" (xotis), de L. Cavena; "Le cou-cou", Daquin; "El caserío" (selecció), J. Guridi.

Informació laboral

Noticiari cinematogràfic

"Sol" (melodia), G. Fauré; "El baile de Luis Alonso" (intermedi), G. Jiménez; "Minuet rose", L. Genne; "Capriel català", I. Albéniz; "Trini la bella" (pas doble), A. Tomàs.

Radiobeneficència

15'00: Sessió radiobenèfica organitzada exclusivament en obsequi de les institucions benèfiques, asils, hospitals i cases penitenciàries de la Península. Seccions literària, instructiva, humorística i musical, amb discos facilitats per la marca Parlophon.
16'00: Tancament de l'estació.
17'30: Obertura de l'estació.
Cotitzacions dels mercats internacionals i canvi de valors. Tancament de la Borsa.
"Suso" (pas doble), J. Palanca, Trio Ibèria; "Plegària i cançó de bressol", Guilmant, orgue per H. Dawson; "Mi novio el pianista" (xotis), J. M. Pla i M. Liscano de la Rosa; "Madrid" (one-step), J. Dotres Vila, trio Ibèria; "El carro del Sol", J. Serrano, per Ofèlia Nieto; "El bonaerense" (pericon), Roca Traveria, Trio Ibèria.
18'00: El trio Ibèria interpretarà: "Canzonetta", E. Toselli; "Música clàssica" (selecció), R. Chapi; "A través les longs jours", E. Elgar; "Ruy Blas" (selecció), Acevedo; "Love-me" (marxa), Clarà.
Notícies de premsa.
Campanades horàries de la Catedral. Nota del Servei Meteorològic de Catalunya. Estat del temps a Europa i a Espanya. Previsió del temps al NE. d'Espanya, a la mar i a les rutes aèries.
Cotitzacions de monedes i valors. Tancament del Borsí de la tarda.

Sardanes

21'05: Concert a càrrec de la cobla Barcelona. "Barcarola", J. Gravalosa; "Nova florida", C. Casademont; "El bac de les ginestères", E. Toldrà; "La nena i la nina", J. Serra; "El meu vaixell", E. Morera; "Zaira", J. Garreta.

Literatura catalana

22'15: Recital, en català, d'obres de poetes precursors del Renaixement català, figurant en primer lloc Bonaventura Carles Aribau (1798-1862), per Adrià Gual.
22'30: Concert a càrrec del tenor Germà Brunig, amb la collaboració de l'orquestra de l'estació. "Il matrimonio segreto" (obertura), D. Cimarosa, orquestra; "Cançó de comiat", E. Toldrà; "Un clavell", F. Pujol, senyor Brunig; "Legénde", Wieniawsky, orquestra; "Amb una cinta pintada", L. van Beethoven; "Al ball", Tschaikowsky, senyor Brunig; "Romàntica", J. Serra, orquestra.
Emissió de discos selectes.
24'00: Tancament de l'estació.

Les Sardanes

CARNET D'AUDICIONS PER AVUI, DIUMENGE

Al matí:

Foment de la tarda de Sants. — Carrer Massini. Cobla Principal Barcelonina.

A la tarda:

Foment de la Sardana de Barcelona. — Plaça de la Cascada del Parc. Cobla Empòrium.
Foment Sardanístic Andreuenc. — A l'Agrupació Esportiva Sagrerenca (Sagrera, 221). Cobla Principal Barcelonina.
Joventut Sardanista Pep Ventura. A Bella Terra. Cobla Canigó.

A la nit:

Agrupació Sardanista de Sant Gervasi.—Plaça de la Bonanova. Cobla Popular.
Foment de la Sardana de Sans. — Fernández Duro, 10. Ballada dedicada a la memòria d'En Pep Ventura a profit del seu monument.
Grup Sardanista de l'Orfeó Sarrianenc. Cobla Barcino.

LA POLITICA

ACCIÓ CATALANA

Dijous vinent, dia 29, a les deu de la vetlla, el senyor

MANUEL CARRASCO I FORMIGUERA

DEL CONSELL D'ACCIÓ CATALANA

donarà una conferència sobre el tema:

"Catalunya i la República"

a l'estatge d'Acció Catalana, Corts Catalanes, 580, principal.

Com que la conferència és dedicada exclusivament als socis, caldrà, per poder-hi assistir, demostrar-ne la condició amb la presentació del corresponent rebut.

El Cens electoral

Algunes queixes previstes

Ens arriben bastantes queixes de ciutadans que han passat per les Oficines d'Acció Catalana i que ara no es troben a les llistes del Cens electoral exposades a la plaça de Catalunya. Aquestes queixes són injustificades, perquè les llistes que ara són exposades al públic són encara les provisionals, és a dir les que cal rectificar, i per tant les que Acció Catalana i les altres organitzacions i els ciutadans que ho vulguin fer personalment han d'impugnar per incloure al cens els electors no inscrits, excloure els que no hi haurien d'ésser i modificar la inscripció dels que no estiguin bé.

Hem d'aclarir també que el sol fet d'haver vingut a Acció Catalana—ni el d'haver anat a cap altra organització—no és suficient perquè els electors que no són a les llistes provisionals es trobin més tard a les definitives. Cal que els ciutadans no inscrits provin documentalment llurs drets, i per bé que les oficines d'A. C. s'interessen per reunir les certificacions necessàries per fer-ho, en la major part dels casos això és impossible si els interessats no contesten les nostre circulars.

També ens comuniquen llur adhesió alguns electors que han rebut circulars nostres dient-los que no figuraven a les llistes i que ara s'hi troben. Les nostres gestions obeeixen sempre a les dades que ens han facilitat amablement les oficines municipals. En alguns casos electors que no figuraven en els domicilis que ens comunicaven han estat trobats en altres d'anteriors. El fet de figurar al cap d'avall a les llistes prova que les inscripcions s'han fet escrupolosament.

Hi ha, en fi, electors que no són a les llistes i que no han estat advertits. En primer terme, cal que hagin mirat bé les llistes, perquè hem comprovat que gairebé tots els nostres comunicants queixosos en aquest sentit hi són malgrat de no haver-s'hi sabut trobar (1). Altrament, una comprovació que afecta a hores d'ara 14.000 electors ha de produir necessàriament alguns centenars d'equivocacions. Un nom illegible que l'escrivent copia malament, una direcció mal interpretada pel repartidor, són suficients perquè no hagin arribat a destinació les nostres circulars. Altres equivocacions són imputables als amics o als funcionaris que han fet la comprovació, però són en nombre insignificant. Solament qui no fa res no s'equivoca.

Agraïrem molt que els nostres amics que no siguin a les llistes, tan si els hem advertit com si no, ens trametin ràpidament els documents imprescindibles per fer-los incloure: cèdules corrents i endarrerides, contractes i rebuts de lloguer, etc.

Ens cal confessar que la quantitat d'inscripcions que hem de comprovar i la de peticions d'inclusió que n's deriva desborda continuament les possibilitats de les nostres oficines, incessantment augmentades. Però quan un amic en to d'amable reconvenció ens digué que s'havia refiat de nosaltres i que no ha estat inscrit, li ensenyarem per tota resposta la llista dels 3.000 electors que haurem fet incloure. Gosarà acusar-nos de negligència?

J. F. PUIG

(1 PROCEDIMENT PER A COMPROVAR LA INSCRIPCIÓ D'UN ELECTOR A LES OFICINES DE LA PLAÇA DE CATALUNYA:

1. Preguntar a les taules de l'entrada el districte i la secció on correspon el domicili que l'elector tenia l'ANY 1924.

2. Veure la llista de la secció indicada, i en cas de no trobar-s'hi, adreçar-se al cloc que hi ha al mig de la sala, on l'elector serà cercat pel seu nom en el fitxer electoral.

3. Comprovar la llista de la secció on els funcionaris declaràn que l'elector figura inscrit.

Oficines d'A. C.

Els ciutadans relacionats a continuació són pregats de passar per Acció Catalana, on tenen a llur disposició unes comunicacions relatives al Cens electoral que els han estat trameses als domicilis expressats, i que, probablement per deficiències d'inscripció, o de còpia, o de repartiment, no han arribat a destinació:

Jesús ¿...? Almer — Les Flors, 5, 4t 1a

La rectificació del Cens electoral

Els lectors de Barcelona que encara no hagin sentit a les Oficines d'Acció Catalana poden fer comprovar llur inscripció al Cens electoral, i en el cas de no donar-hi però tramitada llur inclusió, trametent, escrit amb claredat, l'adjunt butlletí a la següent adreça: OFICINES D'ACCIÓ CATALANA - CENS ELECTORAL - CORTS CATALANES, 580, PRAL.

Nom i cognoms: .....

Edat: ..... anys. Professió: .....

Domicili actual: .....

Domicili en 1929: .....

Domicili en 1928: .....

Domicili en 1927: .....

ACCIÓ CATALANA DE SANT MARTÍ

Organitzada per Acció Catalana de Sant Martí, el dimarts, dia 26, a les deu de la vetlla, se celebrarà una conferència a càrrec de Xavier Regàs. Tema: "Els deures d'aquesta hora. Oportunament s'anunciarà el lloc.

ACCIÓ CATALANA DE PREMIA DE MAR

Han estat aprovats pel Govern civil de la provincia els Estatuts de l'associació Joventut Republicana (d'Acció Catalana).

També ha sortit elegida la següent Junta directiva:

President, Pere Catà Alegre; vice-president, Jaume Auson Soperas; secretari, Pau Roig Cañella; vice-secretari, Narcís Pujol Brugat; tresorer, Pere Font Moragues; vocals, Manuel Pallés Clos, Josep Botey Geipi, Salvador Turull Fornells i Josep Tió Clos.

Hom crida l'atenció dels socis i simpatitzants, ciutadans amb dret electoral, que vigilin la seva inscripció que els dóna dret al vot. Tenen aquest dret tots els barons nascuts abans de l'11 de maig de 1909, o sigui els majors de vint-i-cinc anys, i que portin més de dos anys de residència al poble. Tots aquests barons han de figurar a les llistes del cens electoral exposades al públic a la Casa de la Vila fins al dia 3 de setembre.

M. CARRASCO FORMIGUERA A ARENYS DE MUNT

Avui, diumenge, a les tres de la tarda i al local del Cinema Sigle, En Manuel Carrasco Formiguera donarà una conferència sota el tema "Els catalans en el moment present". Aquesta conferència és organitzada per Acció Catalana d'Arenys de Munt.

SEGIMON ROVIRA

CONFERENCIA D'EN XAVIER REGAS A MANRESA

Dimecres, a les deu de la nit, tingué lloc l'anunciada conferència d'En Xavier Regàs sota el títol "Els deures de ciutadania al temps actual". El local d'Acció Catalana de la comarca de Bages estigué plé a vessar, de manera que fins al carrer hi havia un gran nombre d'oients.

El conferenciant fou molt aplaudit pel públic, i igual que el senyor Sunyol, que presidia l'acta en representació del Consell d'Acció Catalana i dirigí al públic uns mots de tangament.

Vària

LES DETENCIONS GOVERNATIVES

"Treball" diu:

"Al nostre company Jordi Arquer li ha estat decretada la llibertat pel jutge militar que ha instruït la seva causa.

No obstant, continua empresonat, car està detingut governativament.

Jordi Arquer inicia, amb el seu cas, la represa d'uns procediments indignes d'un Govern que es diu crida't a pacificar els esperits i liquidador de les arbitrarietats inqualificables de la dictadura cesarista del general Primo de Rivera.

A Jordi Arquer han seguit altres obrers i possiblement en seguiran encara altres més, camí d'aquest sistema d'acabar amb les energies d'uns homes disconformes amb les presents injusticies socials i polítiques.

Aquestes detencions es mantenen en nom de la Direcció General de Seguretat, erigida àrbitre dels destins d'Espanya i de la llibertat dels seus súbdits, quan, segons la Constitució, cap espanyol no pot ésser detingut, ni molestat, per les seves idees polítiques o les seves creences religioses.

Quan el Govern conculca principis bàsics de la llei fonamental de l'Estat, ¿quina responsabilitat pot exigir-se a qualsevol súbdit que es'n sublevi?

La detenció ilegal dels companys Arquer, Maurin, del Berrio, "David Rey", Vinyes, Olano, Teixidor i Rodríguez, constitueix un serios avís per als elements opositors al règim imperant a Espanya, els quals estan novament detinguts per a satisfer el sadisme policiac que amb la caigudes de la dictadura, semblava definitivament deixat de banda per a entrar en un període de franca normalització de la vida i costums de la societat espanyola.

Contra aquest perill cal que les forces obreres i àdhuc les de l'esquerra burgesa hi oposin la més enèrgica protesta per a tallar aquests abusos de poder, com són les detencions governatives, injustes ja de si quan s'apliquen al vulgar "quinzenaire" i intolerables quan se'n fa víctima a homes d'idees que cap delicte no cometen en sustentar-les."

EN PUIG I FERRETER A L'AVENÇ D. R.

Amb el tema de "La nostra política", En Joan Puig i Ferreter donarà el dimecres vinent dia 27 del que som, a les deu de la vetlla, una conferència pública a l'espaiós local de l'Avenç Democràtic Republicà.

HOM VETLLA PERQUÈ ELS MILITARS PUGUIN VOTAR

Per la Jefatura d'Estat Major de la Capitania general de Catalunya s'ha publicat la següent ordre:

"Con objeto de que todos cuantos dependen de mi autoridad y reúnan las condiciones exigidas por las disposiciones vigentes puedan ejercer su derecho de voto en las próximas elecciones y dispuesto por Real orden de 4 de mayo último ("Gaceta" número 125) que las listas queden expuestas para su rectificación del 20 del actual al 3 de septiembre próximo, todos los jefes de los cuerpos, centros y dependencias de la región remitirán con toda urgencia al presidente de la Junta municipal del Censo electoral del Ayuntamiento respectivo relación nominal expresando nombre y dos apellidos, edad, graduación y domicilio del personal a sus órdenes que habiendo cumplido los 23 años lleven dos años de residencia en la localidad, con objeto de que sean incluídos en dichas listas."

LA JUNTA DIRECTIVA DE LA "JOVENTUT" DE LA LLIGA REGIONALISTA

Després de les modificacions darrerament produïdes en la "Joventut" de la Lliga Regionalista, la seva composició és la següent:

President, Josep Codolà; vice-presidents, Armand Carabén, Lluís M. Arnau i Ramon M. de Dalmases; secretaris, Josep Gual i Montardit i Manuel Bastos i Duran; tresorer, Manuel Sagnier; bibliotecari, Francesc d'A. Vendrell, vocals: Frederic Roda i Ventura, Joaquim Solà i Borràs, Antoni Miserachs i Narcís de Carreras.

EL CAS DE "DON ERACLIO"

De "Treball":

"El canvi de director de la Presó ha portat com a conseqüència el millorament del "rancio" que es dóna als reclosos i que aquests gaudeixin d'una hora diària de llum elèctrica dintre la seva cella i àdhuc se'ls ha promès que dintre de poc dies tindran llum per a posar damunt la marfega on dormien.

Aquest relatiu millorament de les condicions de "vida" del pres de la Model de Barcelona és la prova acusatòria més feiaent que el cinic "Don Eraclio" vulnerava el Reglament de Presons i que per aquest fet—no delinqüent, però, de banda les altres responsabilitats—se l'hauria de processar per delicte de dret comú.

L'ascens que gaudeix actualment aquest "honorable ciutadà", constitueix un escarni a la dignitat civil del poble que amb un gest magnífic posà fi a les estralimitacions del subjecte que durant més de quatre anys ha convertit la Presó de Barcelona en camp de malifetes que en qualsevol altre país l'haurien portat a ocupar una de les tantes celles de l'establiment regit amb una exemplar austeritat digna de l'ascens obtingut."

"LA CAMPANA DE GRACIA"

El número corresponent a aquesta setmana del periòdic republicà "La Campana de Gràcia" publica ninots de "Picarol" i "Passarell" i el següent sumari d'interès:

"Mals i plats vells", d'Angel Pestaña; "Sota l'imperi d'Eraclí", d'Angel Samblancat; "Intencions", de Lluís Capdevila; "Els monopolis", de Domènec Diumenge; comentaris sobre "Els Mossos d'Esquadra"; "El cas del Centre de Dependents"; "Pels nostres empresonats" i les habituals seccions de "Correu de l'estranger", "Repics", "Esperues de la setmana" i "Cartes de fora".

DIJOUS TORNA EL GENERAL DESPUJOL

Dijous vinent, dia 28, estarà de tornada del seu viatge pel centre d'Europa el governador civil en propietat general Despujol.

"TREBALL"

"Treball", òrgan del Partit Polític Obrer i Camperol, en el seu número de dissabte, el següent sumari:

"La lluita política", editorial; "Les iniquitats detencions governatives"; "Don Eraclio"; "Els principis democràtics i la política obrerista", per Joaquim Vinyes Ribas; "La qüestió nacional", per Jaume Bosch; "Primo de Rivera" capitalista alemany, anglès i francès", per Daniel D. Montserrat; "L'exèrcit de reserva", per Lluís Marvell; "França", per Baptista Xuriguera; "La revolta de l'India", per Jordi Arquer; "La pagesia xinesa", per Pere Joan; "La vida al camp", per J. Bou; "L'Europa oriental i la crisi agrària"; "El problema agro-social al Penedès", per J. Ricard; "Conferència de Joan Peiró a Sabadell", per J. V.; "Insistint encara", per Amadeu Bernadó; notes i un interessant gravat sobre la qüestió india.

UN CENTRE CATALÀ A CALDES D'ESTRACH

Dissabte vinent, dia 30, a les deu de la vetlla, tindrà lloc a Caldes d'Estrach la inauguració oficial del Centre Català, organitzat pels elements catalanistes de la xamosa vila llevantina. Han promès concórrer a aquesta inauguració significades representacions de l'esperit català, per tal de contribuir amb la seva assistència al redreçament patriòtic. Són nombroses les demandes d'admissió de socis, la qual cosa palesa l'entusiasme dels bons caldetenc.

LES OFICINES DEL CENS, A LA PLAÇA DE CATALUNYA, TAMBÉ DESPATXARAN AVUI DIUMENGE

La Junta Municipal del Cens Electoral ens comunica que les Oficines provisionals, instal·lades als Jardins de la plaça de Catalunya, estaran obertes al públic avui, diumenge, a les mateixes hores que ho estan els dies de feina, o sigui des de les nou a dos quarts de dues del matí i des de les quatre a les set de la tarda.

LA DIRECCIÓ DE L'ESCOLA DE NAUTICA

El dia 7 de gener de 1927, en plena dictadura primorriverista, el senyor Emili Solà era acomiadat del seu càrrec de director de l'Escola de Nàutica de Barcelona per mitjà de la R. O. següent:

"Excmo. Sr.: De conformidad con lo propuesto por la Dirección general de Navegación, S. M. el Rey (q. D. g.) se ha servido nombrar director de la Escuela Náutica de Barcelona al profesor numerario de la misma D. Ramón Bullón y Fernández, debiendo cesar en el referido cargo el profesor numerario D. Emilio Solá Bauló, que actualmente lo desempeña.—De Real orden lo digo a V. E. para su conocimiento y efectos. Dios guarde a V. E. muchos años.—Madrid, 7 de enero de 1927. — Cornejo."

Què havia passat? ¿No era el senyor Solà un professor cultíssim, un director dedicat en cos i ànima a la seva escola i als seus alumnes? ¿No es tractava d'un home de convicciones arreladíssimes i d'una moral sense màcula que en venir la dictadura s'havia posat completament al marge de tota crítica en espera de millors temps? Es cert, com també ho és que preciament per les seves qualitats, per la seva altesa de mires havia d'ésser més que rellevat, acomiadat com un gos.

Caigué primo de Rivera i encara és l'hora que el senyor Solà continua al seu lloc de professor sense haver rebut la més petita satisfacció, sense que hom l'hagi reposat en el seu càrrec. Com que aquesta situació ambigua es prorroga excessivament, i com que l'estranyesa ja fa temps que es manifesta respecte d'aquest cas en termes cada dia més vehements, "Marina Civil", òrgan de la Federació de Capitans i Pilots de Marina Mercant, ha cridat l'atenció del Govern per mitjà de l'article que, en part, reproduim.

Diu "Marina Civil":

"No se guardaron ni las más elementales reglas de la caridad para la persona que dejaban cesante; ni aquella fórmula discreta de "por motivos de salud o asuntos particulares se acepta la dimisión, etc...", creyeron conveniente estamparla en esa disposición. Si a este último se hubiera reducido tal desahogo, con no hacer caso las personas dignas estábamos al cabo de la calle. Pero es que se dejaba la puerta abierta a la malicia: cabe suponer si el señor Solá fué destituido por ser un mal administrador de los bienes a él encomendados.

Una calumnia infame destituyó al señor Solá del cargo de director de la Escuela Náutica de Barcelona, cargo que se había ganado por su mucho amor al estudio, por su rectitud, por su justicia, por su sencillez, por su talento. No sabemos si tendrá relación con lo que estamos exponiendo, pero no estará de más recordar que el señor Solá, antes de su destitución, iba a formar expediente, después de haberles amonestado repetidas veces, a unos profesores numerarios de la Escuela por incumplimiento de los deberes docentes.

La calumnia fué tachar al señor Solá de "separatista". El fantasma del separatismo era la pesadilla de la Dictadura; había que desenmascarar a esos malos patriotas, y si no encontraban separatistas, los inventaban. La cuestión era justificar el asalto al Poder.

La delación fué llevada a cabo. Y para hacer afirmación tan categórica, me fundo en un hecho.

El hecho es que el entonces comandante de Marina de la provincia marítima de Barcelona, capitán de navío D. José Cadarso (que en paz descanse) hizo investigaciones, sin duda cumpliendo órdenes superiores, para averiguar o que hubiera de cierto en eso del separatismo del señor Solá. Una de las personas consultadas por el comandante fué D. Victoriano Bonet, a la sazón presidente de la Asociación de Capitanes y Pilotos de Barcelona. El señor Bonet dijole al comandante que "no creía que el señor Solá fuera separatista; como buen catalán, será regionalista". Eso mismo creo yo —dijo D. José Cadarso—, y en ese sentido escribiré a Madrid".

Hasta aquí la historia.

Tienen la palabra las autoridades superiores de Marina. Este Gobierno vino a devolver la tranquilidad a los espíritus y a deshacer y reparar, en lo posible, las injusticias llevadas a cabo por la Dictadura.

Debemos hacer público, a fin de que todo el mundo se entere, de que si en la actualidad es posible la construcción en Barcelona de un edificio para Escuela de Náutica, la iniciativa y primeros trabajos fueron del señor Solá, y que la mitad, por lo menos, de los fondos con que la Escuela cuenta los ahorró el señor Solá en menos de tres años.

El Cuerpo de marinos civiles espera que se reponga a su miembro D. Emilio Solá en el cargo del que fué separado por la maniobra de unos villanos, que no eran marinos mercantes, y por la inepcia y miopía de quienes ostentaban cargos superiores en el ministerio de Marina."

L'AFER DEL CENTRE DE DEPENDENTS

L'Ateneu Socialista de Barcelona ha tramès un extens telegrama al president del Consell de ministres adherint-se a la petició feta per gran nombre d'entitats de dependents de Catalunya, demanant que sigui tornada al Centre Autonomista de Dependents del Comerç i de la Indústria de Barcelona la seva legítima representació, que fou lliurada fora de tota llei als anomenats Sindicats Lliures pel govern de la dictadura anterior.

CONFERÈNCIA DEL SENYOR VALENTÍ I CAMP

—Instal·lat ja en el nou local (Nou de Sant Francesc, 11, i 13, pral), l'Ateneu Socialista començarà dintre de pocs dies una tanda d'actes culturals que seran oportunament anunciats, la inauguració dels quals tindrà lloc el diumenge dia 31 del que som, i consistirà en una conferència a càrrec del president de l'entitat, senyor S. Valentí i Camp, el tema de la qual es farà públic pròximament.

LLIGA REGIONALISTA

Per a facilitar als electors de Barcelona si es troben a les llistes electorals, les oficines de la Lliga Regionalista estaran obertes al públic avui, diumenge, de nou del matí a la una de la tarda.

UN SETMANARI REPUBLICÀ MALLORQUÍ

Es diu que per al mes entrant sortirà a Palma de Mallorca un nou setmanari, òrgan del Partit Republicà Federal.

Degut a les gestions dels elements secessionaris mallorquinistes que ingressaren al dit partit, la nova publicació portarà el títol en mallorquí —es dirà "La Veu del Poble"— i serà bilingüe.

No cal dir com preferiríem que tot el setmanari anés escrit en la nostra llengua. Convenim, però, que a Mallorca ara com ara no es pot demanar més. S'ha de tenir en compte que la massa del poble mallorquí (i en dir massa hi incloem persones de certa cultura) llegeix amb dificultat la seva pròpia llengua i és necessari anar-lo acostumant de mica en mica, com es proposen fer-ho els mallorquinistes d'esquerra.

CONTRA LA DICTADURA DE LA LLIGA A LLEIDA

Acció Catalana de Lleida ha tramès al president del Consell de ministres el següent telegrama de protesta:

"Acció Catalana de Lérida protesta enérgicamente conducta observada por gobernador civil que ahora imposibilita toda actuación política y cultural no autorizando conferencias análogamente a lo acontecido cuando amnistía que prohibió pudieran, movidos por elemental sentido humanidad, recogerse firmas que expresaban verdadero sentimiento pueblo leridano. — Presidente, vicepresidente, Antoni Pujades."

UN TELEGRAMA DEL F. C. BARCELONA SOBRE EL CAS DEL CENTRE DE DEPENDENTS

El F. C. Barcelona ha cursat al president del Consell de ministres el següent telegrama:

"Excelentísimo señor Presidente Consejo Ministros. Madrid. — Consejo directivo Futbol Club Barcelona, entidad integrada diez mil socios, respetuosamente suplica V. E. restablezca imperio justicia "Centro Autonomista Dependents Comerç Indústria" subsanando ilegalidad Dictadura. — Presidente, Gaspar Rosés."

EL CACIQUISME A LLEIDA

Ha estat enviat al cap del Govern el següent telegrama:

"Reunidos elementos distintas tendencias Borjas Blancas, residentes ciudad, protestan indigna persecución atropellos impropios espíritu cívico preconizado por V. E. desmentido por primeras autoridades provinciales de Lérida y locales de Borjas con procedimientos inquisitoriales perturbando población injustas y arbitrarias detenciones y persecuciones. — J. Mias, P. Patau, J. Queralt, J. Barberà, M. Saltó, V. Saltó, F. Saltó, J. Pamies, R. Arrufat, L. Boldú, L. Saus, B. Valero, J. Bellmunt, J. Sans, J. Carné, F. Odena, J. Valero, D. Vallès, E. Arrufat, J. Vila, Tarraseca, R. Boldú, J. Boldú, A. Tomàs."

ADVERTIMENT

Advertim a les persones que els interessi la publicació immediata de les notes que ens envien que els originals han de lliurar-se tots a la Redacció, Corts Catalanes, 580, principal, abans de les nou del vespre. Els que ens arribin més tard d'aquesta hora o vagin adreçats a la imprenta del diari, Barberà, 12 i 14, no seran publicats fins al cap de quarant-i-vuit hores.

Demà, dilluns, surt el núm. 22 de

la rambla de Catalunya

(ESPORT I CIUTADANIA)

Amb extensa informació esportiva i política d'actualitat.

Signen aquest número de

la rambla de Catalunya

(ESPORT I CIUTADANIA)

entre altres,
Gassol,
Aiguader,
Sunyol,
Aymamí,
Massip,
Ventalló,
Planes,
Fontanet,
Curet,
Ventura,
Fontbernat,
Díaz Fernàndez,
Helios Gómez
Castanya,
Bas-Bofill,
i d'altres.

Senyalem:
EL COMPROMIS DE SANT SEBASTIÀ de Jaume Aiguader i Miró.
EL "CAS" DE REUS de Josep M. Massip.
GABRIEL ALOMAR de Francesc Curet.
QUE PASSA A BORGES BLANQUES?
Un interessant reportatge anecdòtic de la recent excursió de l'Europa i extensa informació de tots els esports.

Ciutadà:
Llegiu el número 22 de

La rambla de Catalunya

(El setmanari de la màxima popularitat)
Us interessa!!

LES LLETRES

"Llibre d'Imatges", de M. Planes Bach

(*Publicacions de "La Revista"*)

per Domènec Guansé

El pròleg que Ferran i Mayoral ha posat a aquest llibre ens ha fet cercar per a llegir-lo, un setí de pau, un moment ben descansat de lletre. Les paraules de l'illustre mentor català, ens en feien esperar una fruició molt pura. Es—afirma a les primeres pàgines—d'"una genial fantasia". I, encara, suggereix més endavant, que la nostra literatura no és del tot digna de les exquisitats d'aquest llibre.

I bé: ¿ens serà permès de dir que hem restat decebuts? I no per culpa de l'autor, sinó per culpa del protagonista. Sense aquest tirar les campanes al vol, sense aquestes anunciacions d'una nova genialitat, el llibre de Planes i Bach ens hauria semblat molt més estimable. Ara la diferència entre allò que ens hi és promès i allò que ens hi és donat, el perjudica. Inconscientment el lector que no és vol deixar suggestionar per les paraules del pròleg, s'irrita de trobar-hi enganyat; de no veure-hi res o gairebé res del que Ferran i Mayoral afirma.

El llibre de Planes i Bach és, certament, un llibre d'una prosa catalana molt pura. Es limpid, transparent i àgil. Juga amb gràcia amb els mots i de vegades amb les imatges. Tot això està molt bé i és força esperançador. Es prou, sobretot, per afirmar que les possibilitats de Planes i Bach de tan vastes són indefinides. Té allò que pot fer d'ell un gran escriptor: domini de l'idioma i habilitat estilística.

D'això, no obstant, que és elemental a la genialitat, hi ha un abim, que ayui per avui, Planes i Bach no té ales ni alè per salvar. El contingut de les seves proses és ben escàs. ¿S'ha trobat tan sols ell mateix? No ho creiem. El llibre oscilla constantment entre el vers i la prosa. ¿Es un poeta líric? Es un narrador?... Caldria que l'autor es decantés a una banda o a una altra. Els productes híbrids deixen sempre tothom insatisfet.

Una cosa hi ha que ens fa témer per l'esdevenidor d'aquest autor: ¿és realment tan sensible com afirma el prologuista? Avui, la paraula "sensibilitat", està de moda. De tots aquells escriptors mancats de força, en diem escriptors sensibles. El mot ha degenerat força. Cal reconèixer que és possible d'ésser fort i sensible a la vegada. Sensible no vol dir pas feble. La sensibilitat és el do de deixar-se impressionar per les coses exteriors: és a dir, per adonar-se del sentiment, del color, de la musicalitat de les coses. En el llibre de Planes i Bach hi ha ben poc de tot això. La mateixa natura no sembla impressionar-lo gaire, malgrat el descriptivisme de les seves proses. La impressió que donen és la d'un treball convencional, d'una fantasia capriciosa, que es complau en l'arbitrarietat i en l'arabesc. Si les seves proses complauen per alguna cosa, no és pas per les sensacions que desvetllen, sinó pel seu gracios decorativisme ben armonitzat.

Planes i Bach no ha entès pas bé la lliçó de Goethe que Ferran i Mayoral li retreu al pròleg. No ens dóna pas "un mot per a cada cosa". Es complau més aviat en les agrupacions de mots que fan bonic per ells mateixos. Es així una literatura que defuig tota servitud, tota humanitat i la gràcia estèril de la qual vol radicar precissament en no ésser altra cosa que una escuma o un fum.

Potser algú dirà que els nostres mots, davant dels mots fèrvids de Ferran i Mayoral són una gelleda d'aigua freda. En tot cas volen ésser una protesta contra les consagracions prematures, que fan més mal que bé a la nostra joventut literària. Planes i Bach té, evidentment, unes aptitudes, una gràcia estilística no gaire comuna entre els autors novençans. Però el camí triat en el seu llibre és un camí que no va enlloc. Esperonar-lo a què el segueixi és, evidentment, ferli un mal.

CAMISERIA
J. Rodríguez Casals
Ronda de Sant Antoni, 78
(davant Muntaner)
Corbates.
Pajames.
Mitges.
Mitjons,
e tc. etc.

Informació catalana

✱ Canigó—Montserrat...
els dos poemes que Verdaguer compose amb tant d'amor, han aparegut en el volum 36 de les obres completes que edita la Llibreria Catalònia. No deixem de retre homenatge al nostre gran místic, al nostre gran poeta que sabia copsar totes les més belles manifestacions de l'amor i la bellesa.

✱ Avatar...
de Teòfil Gautier, traduïda al català per Josep Carbonell, obra admirable incorporada a la nostra literatura en la Biblioteca Literària. La firma de Gautier, prou conegut entre els nostres lectors, és la més sòlida garantia del valor de les seves obres. Administrada per la Llibreria Catalònia. Preu, 3'50 ptes.

✱ La magrana entreoberta...
de Teodor Aubanell, traduïda per Guillem Colom, en la Biblioteca Literària, és de les obres de poesia aportades al català que més acceptació han merescut del nostre públic. Indubtablement les darreres festes mistralenques han deixat arrels de felibrisme a la nostra terra, i la aproximació catalano-provençal que veiem iniciar fa augurar una etapa de renovacions espirituals entre els dos pobles, que donarà noves expansions a la nostra literatura.

✱ *J. Sebastià Pons...*
autor de Canta perdiu, *ens dóna el millor recull de les seves produccions en* L'aire i la fulla, *obra admirable de poesies a la qual els nostres lectors han donat el franc acolliment que es mereix. La lectura de les poesies de* L'aire i la fulla *és de les que deixen millor record. Administrada per la Llibreria Catalònia, es ven al preu de 3'50 ptes.*

✱ La raça...
llibre de M. Rossell i Vilar, d'interès indiscutible, que dóna a la nostra literatura una de les més belles obres de raciologia publicades. Realment és oportú en els temps presents l'aparició d'un llibre que defineix tan admirablement com aquest afer de tan remarcable atenció. La raça *és la representació genuïna d'un poble per la raça, i obeint a les seves evolucions la humanitat va desplaçant noves activitats, noves orientacions polítiques i noves manifestacions culturals.* La raça *en el descabdellament de la seva mentalitat pot, doncs, considerar-se com a element bàsic de la constitució de les nacions. Tots aquests principis encertadament estudiats pel senyor Rossell i Vilar els trobaren en la seva obra* La raça. *Administrada per la Llibreria Catalònia, es ven al preu de 10 ptes.*

✱ Ivanhoè...
la célebre novella de Walter Scott, acaba d'ésser incorporada al català. C. A. Jordana n'ha fet una versió excellent per a la col·lecció "Les Obres Mestres de la Novella".

Aquest és el quart volum que aquesta editorial llança al mercat català.

El pan de la emigración
por JOSEP SANCHEZ GUERRA.
Prólogo de Gregori Marañón. Aquest llibre reuneix la producció més interessant de l'illustre polític escrita durant el seu exili.—6 ptes.
LLIBRERIA BARCELONA
Ronda Universitat, 1. — Barcelona
Aquesta important llibreria, propietat de la Casa, té muntat un SERVEI ESPECIAL DE LLIBRES D'ESTIU
Escriviu des de qualsevol indret. Rebreu l'obra que desitgeu, sense despeses, a reembors, immediatament

CHASSAIGNE FRERES
Pianos - Autopianos - Gramófons
Discos - Rotllos - CLASSIC, etc

Cultura

LA CINQUENA JORNADA

Dijous al matí se celebrà la preparació de la lliçó pràctica per a la sessió darrera, a càrrec d'En Ramon Coll, professor de dibuix de la Mútua Escolar Blanquerna. Aquesta lliçó versarà sobre el tema "Dibuix".

Després es va descabdellar la lliçó pràctica sobre "Civisme", preparada a la sessió anterior, pel professor Ramon Torroja, mestre d'Arenys de Munt. Aquesta lliçó fou especialment suggestiva i suscità gran nombre d'intervencions. El tema fou descabdellat d'una manera molt sentida, i responent a un esperit nítid i a una orientació democràtica de la vida social.

El matí es clogué amb una conferència d'August Pi i Sunyer, sobre el tema "Els factors somàtics de la intelligència". El docte biòleg va descabdellar en termes de reconeguda competència aquest punt d'interdependència i harmonia entre matèria i esperit. La conferència fou rebuda per la selecta concurrència amb grans mostres de satisfacció.

A la tarda, els mestres inscrits a l'Escola d'Estiu visitaren les instal·lacions culturals del clos de la Universitat industrial, i després assistiren a la sessió de l'Institut Català de Rítmica i Plàstica, sota la direcció de l'eminent mestre Joan Llongueres. Després s'inaugurà l'Exposició de realitzacions o treballs manuals fets durant aquestes setmanes d'Escola d'Estiu, pels mateixos mestres que han assistit a l'esmentada escola. Són unes mostres de gran interès i hi ha exemplars exquisits. El director d'aquestes realitzacions ha estat el mestre nacional de Barcelona senyor Sebastià Pla.

A darrera hora de la tarda, la vespre, hom féu una sessió de cinema educatiu, oferta per la Casa Kodak.

Les tasques de l'Escola d'Estiu esclaten, direm, en aquesta Setmana Final, amb esplendor mirífica.

CLAUSURA DE LA SETMANA FINAL DE L'ESCOLA D'ESTIU

PARLAMENT DEL SENYOR MALUQUER I VILADOT

Ahir al matí se celebrà la sisena i darrera jornada de la Setmana Final de l'Escola d'Estiu, amb el consegüent acte de clausura, que es descabdellà en un ambient de l'entusiasme més cordial i autèntic.

Primerament va celebrar-se la lliçó pràctica, preparada a la sessió anterior per En Ramon Coll, professor a la Mútua Escolar Blanquerna, sobre "Dibuix". Fou una lliçó especialment digna d'interès pels punts de vista tractats pel professor, i pel mètode que proposà, comentat molt favorablement.

A continuació, el senyor Narcís Maçó va donar compte del darrer report, relatiu a l'Escola Activa, glosant-ne tota la seva valor i eficàcia. Féu veure els avantatges d'aquest sistema d'Escola, que es pot dir la més eficient i profitosa i ben formadora dels alumnes.

Finits el que podríem dir-ne darrers actes-lliçons de l'Escola d'Estiu, hom procedí a l'elecció de tres membres de l'Escola d'Estiu, que han de formar part del Consell de la Setmana Final de la de 1933; foren elegits els senyors Sebastià Pla, mestre nacional de Barcelona; Cassià Costal, professor a l'Escola Normal de Mestres de Girona, i Montserat Guinard, mestresa nacional de Sant Llorenç. Després hom anà a la celebració de la festa de clausura, a la qual assistí el president de la Diputació, el venerable patrici senyor Joan Maluquer i Viladot. Aquest ocupà la presidència, en la qual l'acompanyaven el senyor Nicolau d'Olwer, per l'Ajuntament de la ciutat; En Francesc Martorell, president de l'Escola d'Estiu, i els senyors Alexandre Galí i Narcís Maçó.

Sota aquesta presidència, el professor de la Universitat senyor Serra Hunter va donar la seva anunciada conferència sobre "Els mètodes en les ciències de l'esperit". Fou una conferència admirable, que va agradar moltíssim a la selecta i nombrosa concurrència. Fou una peça digna de l'alta cura filosòfica del professor, i rebé felicitacions efusives.

A continuació, el president de la Diputació, senyor Maluquer i Viladot, féu un parlament i glossà la tasca de l'Escola d'Estiu.

Després d'aquells dies tan negres en què semblava que s'esvairia per sempre aquell començament de cultura integral catalana, fruit dels esforços de la Mancomunitat, ha començat a relluir novament la claror de jorns més feliços i la cultura de la terra ha tornat a obrir-se camí fitant l'esguard en un demà gloriós.

La diada d'avui, en què tanquen la darrera setmana de les lliçons de l'Escola d'Estiu, ens diu ben clar com ja marxem amb gran alè cap a un esdevenidor que encoratja les nostres esperances.

No hi ha cap dubte que com quan major sigui la cultura d'aquest poble que renaix camí de la vida de l'autonomia de demà, tant més de pressa l'haurem de gaudir, que poble de gran cultura és poble lliure de tot entrebanc per a obtenir les seves justes aspiracions.

Ara, dintre pocs dies, començarem la nostra tasca normal de les classes del curs, i amb elles es renovelleran els records d'aquells dies, en què un Professorat sempre valent i digne sabé ésser l'educador d'una joventut ben catalana, que sabia marxar per un costat terra endins, estructurant una pàtria, enveja de les altres regions espanyoles i terra enfora avalorava els seus prestigis culturals que la feia ja admirar com a valor positiu entre els pobles d'Europa.

Sigui el record del passat i dels seus homes el que esperoni l'obra que anem prompte a començar. Si ho sabem fer bé, com és d'esperar dels elements que amb fe concorren en aquest nou termeig de cultura catalana, la Diputació de Barcelona, d'aquest Cap i Casal de Catalunya, s'omplirà d'un orgull legítim, com d'ella té tot poble que sap anar endavant i complir amb el seu deure vers la pàtria.

Catalans que m'escolteu! Oblidem el passat, que no torparà si nosaltres no volem. Perquè torni altra volta a dormir tot el nostre seu, esforç cultural seria indispensable que el poble català es tornés tot, i ho fóra o s'hi tornaria si no deixava de rendir tota divisió pròpia en el fonamental del nostre ideal i no sabia fer el buit en absolut als que s'envaniren mil vegades d'haver fet en les nostres escoles, en la nostra cultura, allò que els bàrbars d'aquests dies passats van fer al Museu Petrogràfic del Parc.

Endavant i fora, que s'acosten els dies en què dintre d'Espanya aconseguirà la nostra terra el més prest dels seus ideals.

A tots cordials mercès, professors i deixebles, conferenciants i oients; la Diputació de Barcelona complirà el seu deure, el de fer cada dia un esforç més gran a profit de la cultura catalana, i dels prestigis dels fills d'aquesta terra.

En acabar el senyor Maluquer fou molt aplaudit.

Amb aquest acte es donà per closa la Setmana Final de l'Escola d'Estiu.

Al mateix acte, però, foren aprovades dues proposicions, l'una per a adreçar-se al Govern sumant-se a la petició d'amnistia pro-presos polítics i socials i l'altra per a adreçar-se al mateix Govern perquè la llengua materna sigui la llengua d'ensenyament a les escoles.

UNIO CATALANA I LA REFORMA D'ENSENYAMENT SECUNDARI

Aquesta entitat ha publicat un extens document en el qual fixa el seu criteri sobre la reforma de l'ensenyament secundari. Unió Catalana ha encarregat una ponència sobre aquest punt al doctor Balcells. Aquesta ponència, molt interessant, abraça no sols la reforma d'aquest grau d'ensenyament, sinó també la reforma simultània de la primera ensenyança i preveu la reforma dels altres tipus d'ensenyança superior. Escoles complementàries per a treballadors d'ensenyament tècnic en els diversos graus i Escoles normals.

CURSETS I CONFERENCIES

A l'Ateneu Enciclopèdic Popular se celebraran la setmana vinent les conferències següents:

Dimarts: "La política i els obrers", per Antoni Amador.

Dimecres: "Orietacions sobre el sindicalisme", a càrrec d'Angel Pestaña.

Divendres: "El que és i el que hauria d'ésser el periodisme català", per Josep M. Massip.

Aquestes conferències són públiques i començaran a les deu de la nit.

La vida religiosa

Santa d'avui: Sant Bartomeu, apòstol; Santa Aurea, verge i màrtir, i Sant Patrici.

Santa de demà: Sant Lluís, rei de França; Sant Genís, comediant, i Sant Genís d'Arlès, notari, màrtirs, i Santa Lucila, verge.

Quaranta hores. — Avui: Església de Sant Vicents de Paúl.

Hores d'exposició: De les sis del matí a dos quarts de vuit del vespre.

Demà: A la mateixa església i a les mateixes hores.

Comunió reparadora. — Avui, església parroquial de Santa Madrona.

Demà: Església de Sant Vicents de Paúl.

Cort de Maria.—Avui: Nostra Dona del Remei a Sant Jaume a la Concepció o a Santa Maria de la Mar.

Demà: Nostra Dona de Betlem a la seva església o a Sant Felip Neri.

Adoració nocturna.—Avui: Torn del Purissim Cor de Maria.

Dimarts: Torn de Sant Pasqual Bailon.

Vetlles en sufragi de les ànimes del Purgatori.—Avui: Torn de Nostra Dona de la Mercè.

Demà: Torn de la Nativitat.

CONGREGACIO NOVA

Ha estat aprovada pel vicari general de la diòcesi la Congregació de la Doctrina Cristiana que tracta d'establir-se a la parròquia de Sant Pere del Masnou.

ROMERIA

La parròquia de Jonqueres de Sabadell organitza una romeria per a visitar la Santa Majestat de Caldes de Montbui, que se celebrarà el dia 28 del setembre vinent.

EL CASAL DELS LLUISOS DE GRACIA VISITARA L'HOSPITAL DE SANTA CREU I SANT PAU

Seguint l'ordre d'actes que aquest casal va celebrar amb motiu de la celebració de les Noces de Diamant, avui farà una visita a l'Hospital de Sant Pau. A les set del matí acompanyarà el Sant Viàtic a les sales dels nens.

A les vuit tindrà lloc, a la capella de l'Hospital, una missa de comunió i seguidament es farà una visita extraordinària amb repartiment d'obsequis als nens de les sales que la Secció de Caritat del Casal visita cada diumenge.

Compositor musicaria obra lírica teatral.
Escriure a LA PUBLICITAT, núm. 4681.

Herniats (Trencats)
CASA TORRENT
13, CARRER DE LA UNIO, 13
CASA TORRENT, — Barcelona.

EL MUNICIPI

Una R. O. ampliant amb cent mestres els grups escolars de Barcelona

Madrid, 23. — Com a resultat de les gestions realitzades pel tinent d'alcalde, delegat de la Delegació de Cultura de l'Ajuntament de Barcelona, senyor Massot, secundat pel cap de l'Assessoreria Tècnica de la Delegació Municipal, senyor Manual Ainaud, el ministre d'Instrucció Pública, senyor Tormo, ha signat avui la següent Reial ordre:

"Vista una instancia del alcalde de Barcelona, presidente del Patronato Escolar, en la que solicita la creación de 50 plazas de maestros y 50 de maestras, que se precisan para el normal funcionamiento de los diez grupos escolares sometidos al régimen de Patronato, y teniendo en cuenta la necesidad y justicia de responder con los créditos destinados a la creación de escuelas, y con cuantos medios sean posibles, al esfuerzo realizado por Barcelona por el mejoramiento en sus variados aspectos del régimen de Primera Enseñanza, S. M. el Rey (q. D. g.) ha tenido a bien acceder a lo solicitado, disponiendo que en cuanto se acuerde la distribución del crédito destinado en el presupuesto de gastos de este Departamento de Instrucción para creación de plazas de maestros se conceda al Ayuntamiento de Barcelona, para el caso de dicha capital, 50 escuelas de niños y 50 de niñas en la forma legal procedente."

En virtut d'aquesta Reial ordre, el director general de Primera Ensenyança ha autoritzat al president del Patronat Escolar de Barcelona perquè pugui convocar el concurs necessari entre els mestres nacionals que figuren en l'escalafó per a proveir les places dels nous grups escolars.

¿Quan s'acabarà l'abús en l'explotació de les pedreres de can Baró?

Com a resultat de la visita dels senyors Martínez Domingo i Santamaria efectuada a aquelles pedreres i comprovada que ha estat la forma abusiva i perjudicial amb què s'ha dut a efecte l'explotació, era d'esperar que necessàriament haurien de dictar-se per les autoritats les disposicions que calguessin per tal de tallar semblants abusos; i aquestes disposicions ja han estat dictades.

Segons nota feta publicar per l'alcaldia, la Guàrdia urbana serà l'encarregada de la vigilància perquè es compleixin, la qual cosa celebrem, tant per la nostra condició de perjudicats directes com pel que hi guanya el prestigi de les autoritats, el qual no en resta pas gens ben parat si per un costat dicta disposicions i per l'altre no té cura que siguin complertes.

En quant a la disposició donada pel Governador al mes de juliol darrer, s'haurà complert la primera part. Després de 30 dies de dictada la dita disposició, s'ha pogut obligar a l'empresa de les pedreres a no extraure materials dels llocs alts dels pendents oberts. Faltarà només ara que es dictin les ordres oportunes per al compliment de la segona part de l'esmentada disposició, i que per per tant, el personal tècnic del districte miner i el de l'Ajuntament, procedeixin a traçar les rasants dels carrers i deixin així determinat el límit del treball d'explotació en aquella llocs.

Per ara, la pau ha tornat a fer la seva aparició en els esperits dels veïns i propietaris tan injustament atropellats en aquella barriada. No obstant, mentre no es prenguin resolucions definitives no quedaran allunyats els perills que s'hi torni i subsistiran els dubtes i recels. Recordem aquells veïns que en altres circumstàncies es dictaren també disposicions semblants a les d'ara i que l'empresa va trobar la manera de burlar-les impunement. L'única garantia que fa allunyar aquest temor i dóna lloc a creure que no es repetirà, és que les persones que ara tenen al seu càrrec l'Ajuntament i el Govern Civil, no són les mateixes del temps de la primera Dictadura.

Per altra banda, l'empresa de les pedreres s'hauria de fer càrrec que l'explotació en aquells llocs s'està acabant i per tant si vol continuar la indústria s'hauria de dirigir a altres llocs on hi ha també pedreres sense perill de causar molèsties ni danys a ningú. Seria aquesta una determinació que reportaria un gran bé a tots.

Continuar aquella empresa en la seva feina d'envair terrenys que no són seus, destroçant camins i urbanitzacions de l'Ajuntament com ha fet fins ara, és una illusió temerària mantenir. Això va poder ésser possible només en temps en què se'ns tenia sotmesos a un règim d'excepció, però, seria follia de creure's que l'atropell pot repetir-se. Ja hem demostrat que s'està disposat a defensar-se en la forma i manera que calgui.

Tenim reunides suficients dades que demostren la mala fe amb què ha procedit l'empresa.

Darrerament ha arribat a les nostres mans còpia d'una carta del senyor Anselm de Riu, que amb data 19 d'agost de 1925 dirigia al comprador dels solars, cridant-li l'atenció sobre el fet que, amb l'explotació de les pedreres s'envaïen i destruïen terrenys destinats a carrers que anaven a obrir-se i que per tant declinava la responsabilitat per danys i perjudicis que contra tot dret es causaven.

No obstant aquesta advertència, l'explotació d'aquells terrenys per pedreres va continuar-se de la mateixa forma abusiva denunciada.

Els proveïdors de la carn de bou, burlen les disposicions sobre els preus

Per diversos conductes ha arribat a coneixement del tinent d'alcalde Delegat de Proveïments, que alguns proveïdors de carn de bou, en connivència amb els seus clients els carnissers, formalitzen les pòlisses o factures de valor en canal al preu de 2'90 pessetes el quilo, que és la taxa autoritzada, però que per sota mà cobren un suplement o augment de 0'10 pessetes, i que aquest irregular procediment l'utilitzen diversos concessionaris de llocs a mercats que toleren o s'avenen a aquesta confabulació per alterar, en perjudici del públic, els preus fixats per la superioritat que estan exposats a les diverses taules dels mercats.

El senyor Pich, que té gran interès a què no es perjudiqui el consumidor i a mantenir el màxim respecte a les terminants ordres que té dictades en aquest sentit, veuria amb molt de gust que tots els ciutadans que s'adonin d'aquests abusos tinguin el valor cívic de denunciar-los als directors dels mercats; puix que amb això contribuiran al descobriment i conseqüent càstig dels industrials sense escrúpols, i a l'extirpació d'aquests irregulars i perniciosos costums que, encara que vinculats en una escassa minoria, contribueixen al mal concepte d'una immensa i respectable collectivitat que, generalment, suporta dignament i honradament les contingències contràries del seu negoci.

I els preus de la carn

Els preus de les carns bovines que han de regir en l'actualitat són les següents:

Vedella

En canal, 3'80 pessetes quilo.
Al detall.
Pit, falda i cap de costelles, 2'50 pessetes quilo.
Espatlleta i conill, 5'00 pessetes quilo.
Espatlla, 5'50 pessetes quilo.
Pota i mitjana, 6'75 pessetes quilo.
Tall rodó, 7'50 pessetes quilo.
Filet, 10'00 pessetes quilo.

Bou

En canal, 2'90 pessetes quilo.
Al detall.
Culxa, espatlla i mitjana, 5'50 pessetes quilo.
Espatlleta i conill, 3'50 pessetes quilo.
Pit i falda, 2'00 pessetes quilo.
Filet, 8'00 pessetes quilo.

El delegat de Proveïments reuneix els directors de Mercats

Nota facilitada a la premsa: "El tinent d'alcalde delegat d'eProveïments reuní al Saló Reina Regent, del nostre Ajuntament, tots els directors de Mercats. A l'acte hi assistiren també el regidor ponent senyor Olivella, el vocal de la Comissió senyor Escolà i el cap del Negociat senyor Emilià Martínez.

El senyor Pich, parlà als congregats de la situació actual de Barcelona, que qualificà de les més difícils que havia conegut, no com creuen molts per causa de la depreciació de la nostra divisa monetària, sinó pel desequilibri general que havia produït el règim dictatorial i per motius de caràcter local que enumerà, assenyalant les seves naturals i gens favorables derivacions.

Aquest estat de coses fa necessari, à judici del senyor Pich, que tots els que ostentin una representació oficial i tinguin al seu càrrec algun servei, intensifiquin les seves iniciatives i redoblin les seves activitats perquè el públic adquireixi la convicció que es procura rodejar-lo de les màximes garanties en tots els seus drets, i que essent aquest el seu decidit i irrevocable propòsit en relació amb el problema de les subsistències que és bàsic per al desenvolupament de la vida, havia tingut interès à donar personalment instruccions als reunits per al pla que havia de seguir-se, almenys mentre durin les circumstàncies actuals.

Les principals i ineludibles en aquest punt foren fixades pel senyor Pich, el qual donà clares i terminants ordres als directors de Mercats perquè redoblessin la vigilància en tots els serveis, exigint sense excuses ni toleràncies de cap mena la collocació de cartells anunciadors dels preus dels articles que es venen; fiscalització o control constant i rígid perquè no s'alterin en perjudici del públic els preus fixats; comprovació i persecució de la venda ambulant dintre dels centres de proveïments fins arribar a la seva absoluta extinció, pel qual recomana als indicats funcionaris comuniquessin amb tota urgència el personal que necessitin amb objecte de recaptar tots els elements de què puguí disposar l'Ajuntament.

Com complement de tot això, els féu l'advertència que no amaguessin cap de les deficiències que observessin, amb el fi de castigar-les amb el major rigor i donar-los la deguda publicitat per a escarmentar els culpables i previsió dels altres industrials, i que en totes les incidències intervinguessin amb el més gran sentit de justícia i imparcialitat per a no donar lloc a denúncies o protestes collectives ni individuals."

¿La treuran d'una vegada, la font de la Minerva?

Han estat a l'Alcaldia els senyors Mas i Cirera, de la Junta de propietaris dels carrers de Salmeron i Avinguda de la República Argentina, per agraïr que es projecti suprimir la font "Minerva" que figura a l'acabament del Passeig de Gràcia, i recomenar que en el nou projecte que s'aprovi es procuri tenir en compte la màxima visualitat del carrer de Salmeron.

D'interès per a uns propietaris del Poble Nou

Havent de procedir-se a la renovació del paviment dels carrers de Salvador, Guàrdia, Cirés, Santa Marta, Agustí, Milà, Perla, Encarnació, Roig i Llull, aquest darrer entre la Rambla del Triomf i el carrer de Marian Aguiló, d'acord amb l'establert en les disposicions municipals vigents, es prevé als propietaris de finques dels dits carrers que realitzin les obres que necessitin, començant-les dins dels 15 dies següents a aquesta modificació; passat el dit termini i practicada la nova pavimentació, no es concediran permisos per a obertura de rases en aquelles vies fins transcorreguts dos anys d'acabada la pavimentació de referencia.

Interessant-se per millores

El tinent d'alcalde senyor Santamaria ha formulat davant la Delegació Municipal d'Obres Públiques, unes mocions sollicitant la collocació de voreres i rigols, així com l'arranjament del sòl del carrer d'Argullós, des del de Valldaura fins el de 40 metres.

Que es procedeixi a la instal·lació de la illuminació provisional al Passatge de Salvador Riera, des del seu començament al carrer de les Acàcies, fins el final.

* * *

Els regidors senyors Massot i Escolà han formulat davant la Delegació Municipal d'Obres Públiques la següent moció: Interessant que havent-se produït diverses queixes respecte a les dificultats de trànsit rodat, pel motiu de l'existència de les dues fonts que hi ha instal·lades al mig del carrer de Catalunya, dalt dels carrers d'Enna i Pujades, per tal d'evitar les dites dificultats, seria convenient de traslladar aquell fonts als xamfrans dels esmentats carrers d'Enna i Pujades, i adossar-les als núm. 87 i 70, respectivament, d'aquestes vies.

Un sobrant de via pública

Per tal que els interessats puguin formular les reclamacions que estimin oportunes, durant el termini de trenta dies hàbils, estarà de manifest a l'Oficina d'Informació, situada als baixos de les Cases Consistorials, l'expedient relatiu a la declaració de sobrant de via pública d'una parcella procedent de l'antiga Riera de Cassoles, emplaçada en la illa delimitada pels carrers del Carril, Sant Marc, Benet i Mercader i Golondrines, i la petició de la

EL PROBLEMA MONETARI

El canvi a Madrid i a Londres

Madrid, 23. — El president passà tot el matí al seu despatx oficial treballant.

A les dues de la tarda va dir als periodistes que no hi havia res.

Els parlà de la millora que ha tingut avui el canvi i de la petita desigualtat que havia entre les cotitzacions de Madrid i Londres, essent aquí més altes que la cotització donada a la Borsa anglesa.

El president es mostrava molt satisfet de la impressió que ha causat la nota d'Hisenda, i expressà la seva creença que quant més poc a poc es llegeixi, millor impressió ha de causar.

Repetí que aquesta nit marxava a Santander per a tornar divendres i reanudar aleshores el período normal de Consells de ministres.

El canvi es fa sentir al litoral basc

Biarritz, 23. — Els hotelers d'aquesta regió es queixen amargament de les conseqüències de la baixa de la pesseta, car els seus negocis se n'han ressentit considerablement per manca de turistes espanyols que tots els anys passaven el seu estiu allí.

Pel contrari, s'observa que molts francesos, aprofitant a llur torn l'avantatge del canvi, en lloc de quedar-se a les estacions estiuenques franceses han passat la frontera espanyola.

La crisi és molt gran en la indústria turística de la Cote Basque. — Fabra.

Una suggestió de "La Voz"

Madrid, 23. — "La Voz" publica el següent solt:

"Celebramos el alza que hoy ha experimentado la peseta como consecuencia de cambios particulares.

Esto es un excelente síntoma. ¿Será debido al Decreto que hoy publica la "Gaceta" y que se refiere a la prohibición de las operaciones llamadas de arbitraje entre la banca y los banqueros?

De todos modos, creemos que el Gobierno debería, además, hacer otra cosa, que nos parece muy oportuna y razonable. Nos referimos al pago de los derechos de aduanas, obligados hoy a hacerlo en oro. Infinitos industriales y comerciantes se ven obligados a comprar divisas extranjeras, y esto determina forzosamente, por muchas precauciones que se tomen, un aumento del agio.

Si se permitiera el pago en plata de los derechos arancelarios, el agio disminuiría y la peseta no sofriría el contragolpe de él.

Varios periódicos han pedido que se adopte medida tan racional. El señor Argüelles no accedió a ello. Esperamos que el nuevo ministro de Hacienda, señor Wais, será de otra opinión."

Una quadra municipal per als ases de Biscaia

Bilbao, 23. — A Erandio s'ha inaugurat una installació municipal de característiques molt curioses i que el poble li ha donat el nom d'Hotel Orejas.

Es tracta d'una dependència per allotjar els ases que porten els pagesos.

Els hostes no podran estat allotjats més que fins a migdia, i a la dita hora es tancarà l'hotel. Després, a la tarda, l'encarregat de la neteja ho escombrarà i netejarà diàriament.

Aquest encarregat no tindrà cap retribució i només el dret a portar-se allò que els ases deixen a l'hotel aprofitable per a l'agricultura.

Ha estat fixada la quantitat de deu cèntims per a la pensió diària de cada animal. Com que el nombre d'aquests potser que passi de cent, hom creu que en un parell d'anys el municipi amortitzarà les despeses de la installació, passant després a ésser una bonica font d'ingressos d'aquell Ajuntament.

---

senyora Palmira Lajusticia, vídua Let, perquè li sigui alienada.

Convocatòria als oficials segons de l'Ajuntament de Barcelona.

Havent rebut l'"Associació Professional i Mútua de Funcionaris i Obrers de l'Ajuntament de Barcelona", un ofici del Negociat de Cultura d'aquest Ajuntament, pel qual s'interessa el nomenament d'un Oficial segon perquè en representació dels funcionaris de la seva categoria formi part del Tribunal que ha de fallar el concurs per a la provisió d'una plaça d'Oficial segon, vacant al Negociat de Cultura, es convoca a tots els funcionaris de la dita categoria perquè dimarts vinent, dia 26 d'aquest mes, a dos quarts de vuit de la tarda, assisteixin al local social, Rambla de Santa Mònica, 25, segon, on s'efectuarà l'esmentat nomenament.

MANIFESTACIONS DELS MINISTRES

La provisió dels grups escolars de Barcelona

Madrid 23. — El ministre d'Instrucció Pública, referint-se a les queixes sobre el retard en la publicació de les llistes dels nous mestres, es lamentà d'aquest retard, però digué que cal tenir en compte que aquestes llistes es fan d'acord amb la puntuació dels exercicis, per un sol funcionari.

Ha afegit que la primera llista ja s'ha publicat a la Gaceta i que les segones ja són a la imprenta.

Ha dit també que en el Consell de ministres d'ahir es tractà d'algunes modificacions de l'Estatut de Primera Ensenyança, i que una d'elles és la referent al reingrés dels excedents, dret molt respectable, però que en la major part dels casos perjudica els altres companys.

A fi d'harmonitzar aquest assumpte, és criteri del ministre que des del moment en què un excedent demana el reingrés, se l'inclogui en el escalafó de la seva classe, però que per al'adjudicació de plaça vagi al concurs amb els altres seus companys.

Una altra modificació es referix al dret de consort.

Ha afegit que el Consell d'anit acollí bé la proposta que la creació de places arrenqui del 15 de setembre en lloc del primer, amb la qual cosa hi hauran bastants diners.

També vaig demostrar la meva desconformitat—ha seguit dient el ministre—amb la data de celebració de la Festa del Llibre, perquè crec que ha de celebrar-se el dia en que va néixer Cervantes.

Sembla que en la primera quinzena del curs escolar hi ha massa festes, i i per això seria millor trasladar la data al 23 d'abril.

Ha dit que havia signat una reial ordre creant cinc places de mestres a Barcelona, amb destinació als Grups escolars que hi ha construïts.

Aquests són vuit, i s'hi destinen 160 mestres; els cent que ara es creen més seivanta que n'hi posarà l'Ajuntament de Barcelona, procedents de les escoles que es tanquen. La població escolar que concorre a aquests grups és de 6.500 nens, ques estaran perfectament atesos.

També es proposa el ministre augmentar considerablement el nombre d'inspectors de Primera Ensenyança.

El promedi d'escoles que a cada inspector li correspon actualment és de 179, per la qual cosa la tasca que te-

La venda de melons a Madrid

nen encomanada es fa dificilíssima.

Madrid, 23. — El ministre d'Economia ha rebut els periodistes i els ha dit que l'havia visitat una nombrosa comissió de venedors de melons que anava acompanyada pels alcaldes de diversos pobles productors, que li han demanat que el Govern influeixi prop de l'alcalde perquè sigui anullada la disposició dictada per l'alcalde, en virtut de la qual es prohibeix la venda ambulant de melons pels carrers de Madrid.

Segons sembla, per efecte d'aquesta disposició es dóna el cas que poguent-se vendre dos-cents carros de melons al dia a Madrid, no se'n venen ni la meitat.

La Borsa de Madrid

Madrid, 23. — Fa dies que no s'havia registrat una millora tan important com la d'avui en les operacions entre banquers, car, com a dissabte, la Borsa no ha celebrat sessió.

Després de diverses fluctuacions, ha tancat el franc a 36'32, la lliura a 44'95 i el dòlar a 9'23.

ELS CAPS POLITICS

El senyor Cambó anirà a Ginebra

València, 23. — Segons notícies facilitades per persona afecta al senyor Cambó, aquest arribarà a fi de mes a Santander, i després sortirà cap a Ginebra a fi d'assistir a la reunió del Consell de la S. de N. i sentir el discurs que pronunciar M.Briand.

Després tornarà cap a Espanya.

NO OBLIDEU

Els que aneu a París

que trobareu

LA PUBLICITAT

a tots els quioscos dels Grans Boulevards, de la Place de la Republique a el Madelaine

A la Place de la Bastilla.
A la Place de Saint Michel (costat Metropolità)
Al Boulevard Saint Michel
Al Boulevard Sebastopol.
i a tots els grans quioscos de París

ELS AMICS DE

LA PUBLICITAT

RETENEN OURGAMENT ELS NOMS DE LES CASES QUE HI ANUNCIEN

EL COMERÇ EXTERIOR

Nota del ministeri d'Hisenda

Madrid, 23. — Al ministeri d'Hisenda han facilitat la següent nota:

"La Sección de Estadística del Comercio Exterior de la Dirección General de Aduanas ha totalizado dicho comercio por lo que respecta a los siete primeros meses del año actual, y en el deseo de que la opinión conozca con la máxima rapidez posible dichos datos para el enjuiciamiento que considere oportuno, se anticipa su publicación al cuaderno mensual detallado.

El saldo desfavorable de la balanza sigue notablemente inferior al de los años precedentes. Además, ha disminuido la importación de artículos fabricados y substancias alimenticias, aumentando considerablemente la exportación de estos últimos grupos de mercancías, lo cual demuestra que la potencialidad industrial de España crece y que nos bastamos cada vez más a nosotros mismos con nuestra propia producción, datos muy halagüeños para la economía nacional."

Dóna després la nota uns amplis resums d'aquestes dades, de les quals resulta que les importacions foren en 1928 de 1703692904, i les exportacions de 1264356064; en 1929 les importacions sumaren 1589342206 pessetes i les importacions pessetes 1147483805.

En igual período, o sigui en els set primers mesos d'aquest any les importacions han valgut 1463062453 pessetes i les exportacions pessetes 1296307844.

El rèssec desfavorable de la nostra balança comercial que fou de 112.7 milions fins a finals de juny, puja a 166.7 milions en juliol.

Aquest augment de desnivell es deu a haver cessat en juliol l'exportació de la taronja, l'augment d'importacions d'alguns articles que per referències aranzelàries anaven a devengar majors drets a partir de primer d'agost, pel que es precipità llur introducció, i també per la importació de gasolina, que importà en el mes de juliol disset milions de pessetes, en gran part per a proveir els ports del Nord.

"La Epoca" vol un pressupost nou

Madrid, 23. — "La Epoca", en el seu article de fons, estimula el nou ministre d'Hisenda perquè sense perdre temps es confeccioni un pressupost nou per a 1931, puix que seria encadenar d'una manera absurda i contraproduent el problema econòmic al polític, si no es fes així.

El pressupost és necessari, indispensable. Han de cessar tots els impostos especials, totes les Caixes especials, tots els pressuposto autònoms i retocar-se alguns impostos. Han de revisar-se les despeses, i deixar en llibertat els ministres perquè, sense sacrifici di contribuent i amb alleujament si és possible, es reorganitzin els serveis.

Aquesta labor no solament no és incompatible, sinó que pot ésser paral·lela i coordinada a la d'hibiene monetària. Totes dues es completen, i com més aviat siguin escomeses més beneficiosa podrà resultar.

De la nota oficiosa del Consell d'ahir—acaba dient "La Epoca"—deduïm que a això es va.

DISPOSICIONS DIVERSES

Madrid, 23. — La Gaseta d'avui publica les següents disposicions:

Nomenant secretari del Jutjat de Primera instància de Manresa el senyor Carles Seguí Bodi.

Nomenant la Comissió que ha d'entendre en l'assumpte de la publicació de les fulles del dilluns.

R. O. circular dictant regles per a l'exclusió, inclusió i rectificació en el cens electoral.

Regles per les quals hauran de regir-se els Bancs i banquers establerts al Regne per a la compra-venda de moneda estrangera.

Disposant que per part del sots-secretari d'Hisenda continui despatxant i firmant assumptes referents al personal i mantenint subsistents les autoritzacions dones als directors generals d'aquell Departament.

Disposant que les Companyies ferroviàries adherides a l'Estatut ferroviari nomenin llurs representants en el dit Estatut. Les Companyies del Nord i de M. S. A. hi corresponen dos delegats. La de l'Oest i Andalusos, un cadascuna, i les restants companyies dos delegats per a totes elles.

Els alcaldes de la dictadura... i del règim Berenguer

Rute, 23. — Un grup de persones d'aquesta ciutat s'ha dirigit al governador en un escrit de protesta contra l'alcalde, el qual ha prohibit la installació de casetes en el reial de la fira.

Sembla que aquest alcalde pertangué a la dictadura.

Un terratrèmol

Jimena de la Frontera, 23. — Anit passada es registrà en aquesta població un terratrèmol que apagà la llum elèctrica i en algunes cases trencà els vidres.

El bagué un gran pànic entre el poble.

EL CENS ELECTORAL DEL SENYOR SANGRO

l'home que medita bé el que fa

València, 23. — Amb motiu d'haver-se fixat les llistes electorals, les protestes han estat moltes.

En aquestes coincideixen els partits de la Unió Regional, la Unió Republicana i els Conservadors, comissions de les quals han visitat l'alcalde perquè sursi al Govern la protesta i s'exigeixin responsabilitats als autors de l'empadronament.

L'alcalde ha corroborat les apreciacions dels comissionats, puix que a casa seva mateix han estat excloses tres electors.

Contestan a asseveracions fetese per l'òrgan de la dreta, que atribuïa els errors de les llistes a maniobres dels republicans "El Pueblo", diu avui que els primers en refusar el cens foren els republicans i que la seva responsabilitat, incumbeix únicament i exclusivament als homes de la Dictadura.

Per a demostrar fins a quin punt és estrany a això diu que els cent i pico d'electors que apareixen inscrits al Seminari, i la memòria dels quals i quasi la totalitat estaran per aquests mons de Déu dient misses i salvant ànimes, no seran vots republicans.

Els comentaris són unànims en creure que el dit Cens no servèix per a fer unes eleccions sinceres.

L'ampliació del período de rectificació

Madrid, 23. — Avui ha estat tramès a Santander en la balisa per a la firma règia, el decret de pròrroga dels terminis del Cens electoral, ampliació que prejutja per res la data de les pròximes eleccions.

R. O. circular relativa a la rectificació del Cens electoral

Madrid, 23. — La Reial Ordre Circular relativa a la inclusió, exclusió i rectificació del cens electoral, diu en la seva part dispositiva el següent:

"Siendo propósito firme del Gobierno, reiteradamente manifestado, que aparezcan inscritos definitivamente en el censo electoral cuantos deban estarlo, como medio de ejercitar en su día el derecho de sufragio, se impone en el momento actual dictar algunas normas y recordar determinados preceptos con el fin de lograr aquel propósito.

Interesa en primer término que los documentos que soliciten los reclamantes de las autoridades y dependencias públicas de todas clases para justificar las pretensiones que deduzcan sobre inclusión, exclusión o rectificación del censo se libren con la mayor urgencia, ya que siendo breve el plazo concedido para entablar reclamaciones, la demora en expedir tales documentos haría ineficaz la impugnación que se formulase; las autoridades y dependencias citadas deberán, por lo tanto, tener en cuenta que la entrega a los recurrentes de los medios probatorios que demanden constituye un servicio que en las presentes circunstancias goza de preferencia sobre todos los demás.

Admitido, por otra parte, el carácter público de las reclamaciones de referencia, expresamente reconocido en la Circular de la Junta Central del Censo de 5 de mayo de 1912, al declarar que "siendo facultad de cada elector pedir la inclusión o exclusión de otros en el censo, no es necesaria al formularse la petición la presencia de persona o personas cuya inclusión o exclusión se pidiere", es con frecuencia obligado que los organismos oficiales faciliten los medios probatorios que el reclamante solicite, aunque no sea el mismo interesado y se trate de una persona jurídica.

Al efecto podrán exigir también las asociaciones y demás entidades legalmente reconocidas la expedición de los documentos justificativos de la impugnación que deduzca en nombre de sus asociados, bastando que esa demanda se formule en un solo escrito cuando los documentos que se reclamen sean de idéntica naturaleza y hayan de librarse por la misma autoridad u organismo oficial. Este o aquella, en tal caso, reseñarán los documentos que se pidan en una sola relación y enviarán en el acto copia de la misma a las respectivas Juntas Municipales para que las tengan en cuenta al formular la reclamación.

n esa forma se facilita el ejercicio del derecho de los recurrentes y se consigue al propio tiempo que las dependencias oficiales puedan, economizando trabajo, facilitar los medios probatorios con mayor rapidez.

Conviene, finalmente, recordar que a tenor del artículo 87 de la vigente Ley Electoral, todas las solicitudes, actas, certificaciones y diligencias referentes a la formación y revisión del censo, así como las actuaciones judiciales relativas a él, se extenderán en papel común y serán gratuitas, a excepción de aquellas que hayan de autorizarse por Notario y que asimismo se expedirán gratuitamente y en igual papel toda clase de documentos que necesite el elector o vecino para acreditar su capacidad o la capacidad o incapacidad de otros electores, si bien se podrán tener otra aplicación bajo pena de ser considerados los infractores como defraudadores de la renta del Timbre, disposición que en la parte concerniente a la exención fiscal aparece confirmada por la Ley de Impuestos de 11 de mayo 1926.

En su virtud, Su Majestad el Rey (q. D. g.) se ha servido disponer:

Primero: Que las autoridades y organismos oficiales de todas clases faciliten con la máxima urgencia a quienes han de entablar reclamación sobre inclusión, exclusión o rectificación del censo electoral los documentos justificativos de su derecho, que al efecto soliciten, debiendo prestarse este servicio con preferencia absoluta a los demás.

Segundo: Que las asociaciones o entidades legalmente reconocidas que en nombre de sus asociados o elementos integrantes deduzcan las reclamaciones a que se refiere el número anterior, podrán solicitar de la Administración, en cualquiera de sus ramos, la expedición y entrega de los medios probatorios de su impugnación, bastando que la demanda se formule en un sólo escrito cuando los documentos que se pidan sean de naturaleza idéntica y hayan de librarse por la misma autoridad o dependencia oficial. En este caso, la Administración reseñará los datos reclamados en una sola relación, enviando inmediatamente copia de ella a la respectiva Junta Municipal, i

Tercero: Que se recuerde la observancia de las disposiciones contenidas en los artículos 87 de la Ley Electoral y 69 de la del Timbre en orden a la gratuidad de los documentos probatorios y a la exención fiscal aplicable.

De Real orden lo digo a Vuecencia para su conocimiento y efectos oportunos. — Dios guarde a Vuecencia muchos años. — Madrid, 22 de agosto de 1930. Berenguer."

EL CAMPIONAT DE NATACIO

Triomfen els nedadors catalans

Sant Sebastià, 23. — Amb gran animació i una organització excellent s'estan celebrant a la dàrsena els campionats d'Espanya de natació.

El públic, nombrosíssim, ha aplaudit els catalans, els quals, en general, han estat els heroïs de la jornada.

En la primera prova de 1.500 metres, natació lliure, ha triomfat el català Ramon Artigues, de l'Atlètic de Barcelona, el qual ha superat el rècord espanyol de distància. Des del primer moment s'imposà als seus companys. La carrera fou una veritable lluita amb l'altre català competidor, Gampor, del Club Nàutic de Barcelona.

La classificació general d'aquesta prova ha estat la següent:

Artigues: 23 minuts, 22 segons i 3-5. Ha superat el rècord espanyol en 7 segons.

Gamper: 24 m., 56, i 1-5.

Méndez: del "Fortuna", de Sant Sebastià: 26 m., 49 s.

Larauri, ja bastant distanciat dels anteriors.

En la segona prova de 100 metres, natació lliure, els catalans varen fer una carrera espléndida i foren constantment aplaudits. Varen fer la sortida a un tren fantàstic, igualment que la resta de la prova.

Triomfà Ricard Brull, de l'Atlètic de Barcelona, en un minut, 7 segons.

Després entraren Angel Sabater, en 1 m., 7 s. i 2-5; Salvador Parés, en 1 m., 7 s. i 3-5; Angel Acebo, de Santander, en 1 m., 10 s.; Josep Gullón, del Fortuna, en 1 m., 14 s.; i Josep Barges, del Fortuna.

La prova de 100 metres, natació lliure, femenina, fou guanyada per la senyoreta Vigo, del Club Nàutic de Barcelona, en un minut 22 segons.

Arribà en segon lloc la senyoreta Maria Monzalbe, del Fortuna, i en tercer lloc la senyoreta Irene Wilmer, del Fortuna.

Dues ganivetades per un ral de níquel

Madrid, 23. — En les primeres hores d'avui al matí, Emili Asensio, de vint-i-nou anys, i Angel Ruiz, de vint-i-cinc, entraren en una lletería de la plaça del Progrés.

En pagar el consum, donaren al dependent, entre altres, una moneda de cupro-níquel, i el dependent no la volgué, per tal com creia que era falsa. Amb aquest motiu es produí una discussió. Intervingué, per descompartir els qui discutien, l'amo de l'establiment, Teodosi Hidalgo, de trenta-quatre anys, el qual rebé una punyalada greu al coll.

En detenir els agressor, un policía, anomenat Rabadal, fou maltractat.

El dependent de la lletería, anomenat Manuel Serrano, té una punyalada a l'hipocondri esquerre.

Els detinguts han dit que només es coneixien de vista i que no poden dir qui ha estat l'autor de les ferides.

LA SITUACIO POLITICA

Un article de Roig i Bergadà

Ciudad Real, 22. — "El Pueblo Manchego" publica les següents manifestacions del senyor Roig i Bergadà:

"Nuestro país es de tradiciones monárquicas.

El general Berenguer debe hacer las elecciones, siendo su gobierno el más indicado para ello, por haberse declarado neutral en la política, ofreciendo garantías de sinceridad electoral.

No menos de veinte son las fracciones—no nos atrevemos a darles el nombre de partidos—que lucharán en las elecciones próximas.

Si los electores se dividen en esta misma proporción, saldrán unas Cortes que no servirán como instrumento de gobierno, por el excesivo fraccionamiento de sus elementos.

Sombrea el actual momento el problema de la creciente desvalorización de nuestra moneda, que de no atajarse tan grande y transtendentales consecuencias puede producir; pero lo que mayor inquietud despierta en el ánimo es la cuestión de los Estatutos regionales. Ya no se trata de una aspiración de Cataluña, sino de Valencia, Vascongadas, Aragón y Galicia. El problema pierde la singularidad que hasta ahora tenía para generalizarse. Es seguro que el Estatuto que voten las Cortes para Cataluña lo piden las demás regiones, que han sentido recientemente el deseo de recobrar también su personalidad histórica. ¿Están todas ellas preparadas para adoptar una reforma de la misma envergadura a que aspira Cataluña?"

El temps

Madrid, 23. — Segueix estenent-se cap al nordest el cicló de la Gran Bretanya, on encara produeix vents molt forts, igualment que al Canal de la Mànega. Aquest cicló és envoltat per l'anticicló de Nord-Amèrica i el de les Açores, que avança, com ahir fins a Rússia. Segueix una borrasca damunt les Antilles.

A Espanya el temps és bo. El cel és clar i s'ha encalmat completament la mar Mediterrània. Dominen vents fluixos i variables.

Avís als agricultors: Bon temps; lleuger augment de la temperatura.

Avís als navegants: Bon temps.

Temps probable: A tot Espanya: bon temps amb lleuger augment de la temperatura.

Al Protectorat del Marroc i Canàries: bon temps i calor.

Temperatures: Màxima d'ahir a Espanya: 37 graus a Córdova; mínima d'avui, 11 a Valladolid.

A Madrid: màxima, 29 graus, i mínima de 17.

Els passos a nivell

Madrid, 23. — En el pas a nivell del ferrocarril de Madrid a Arganda que existeix a la carretera de Madrid a Castejón, estan posades les cadenes, es precipità sobre d'elles, un automòbil, que quedà al centre de la via.

A poc arribà un tren, que agafà el vehicle i eldestroçà.

Els ocupants de l'automòbil, no varen sofrir cap mal, puix que en veure arribar el convoi l'abandonaren ràpidament.

Es desconeix la filiació dels ocupants de l'automòbil, per ésser estrangera i desconèixer l'espanyol.

LA VIDA OFICIAL

Madrid, 23. — El ministre del Treball sortí aquest matí en automòbil cap a Santander.

Al migdia es rebé al Ministeri la notícia que l'automòbil que el conduïa, s'havia detingut al poble de Robregordo, en el trajecte de Somosierra, per haver sofert una avaria.

Com que en la reparació d'aquesta s'invertirien algunes hores, el governador de Burgos li envià el seu automòbil i el senyor Sangro es detindrà a aquella capital per a visitar un grup de Cases Barates i altres edificis mentre queda reparada l'avaria del seu automòbil.

El sots-secretari del dit Ministeri rebé al director de Seguretat, al senyor Marín Lázaro, al vescomte de Cubas i al secretari de la Federació de la Construcció de Madrid.

El senyor Gómez Cano, en rebre als periodistes els va dir que els recursos entaulats contra les Bases de Treball aprovades per la Corporació de la Banca, seran avaluats informades per aquesta i despatxades immediatament pel ministre, i és d'esperar que amb això quedin acabades les reclamacions dels funcionaris afectats.

Preguntat quan començarà a actuar la Comissió que ha d'entendre en l'assumpte de "Los Noticieros" del dilluns, va dir que encara no havia estat traslladada de la Presidència la Reial ordre de constitució i que és el seu desig constituir aquesta Comissió tan aviat com es trobin a Madrid, de retorn del veraneig, les persones que han d'integrar-la.

Els Tribunals

L'AFER SERRAN A BARCELONA

El Jutjat especial encarregat del sumari Serran estigué allí al matí novament practicant diligències.

Una d'aquestes fou confeccionar amb el secretari una sèrie de preguntes que per escrit han estat trameses a diversos Bancs d'aquesta localitat perquè contestin la classe de relacions que tingueren amb Serran.

Després va rebre declaració al Jutjat al marquès de Fuentesol, el qual sembla que estigué en relació amb Serran, no sols a Barcelona, sinó a Madrid i altres llocs.

La declaració d'aquest testimoni fou molt extensa.

A continuació declarà Joan Roig, apotecari de Vilanova, que es ratificà en tot ço que declarà a Madrid quan hi fou portat per a declarar.

Sembla que amb l'actual fins ara el Jutjat especial posseeix dia per dia i hora per hora tot el que Serran féu a Barcelona les dues vegades que hi estigué, la darrera, com és sabut, de passada cap a l'estranger.

A la tarda, el jutge especial del sumari Serran, acompanyat del secretari senyor Alvarez, es constituí novament al seu despatx del Palau de Justícia per tal de seguir la declaració del testimoni Joan Roig, comerciant de Vilanova i Geltrú i no farmacèutic com fins ara s'havia dit.

La declaració d'aquest testimoni fou llarga i laboriosa, ja que hagué de repetir el que digué en el sumari desaparegut, que fou, segons ens han manifestat, cosa llarga.

Aquesta declaració no pogué acabar-se perquè a dos quarts de vuit, per falta de llum elèctrica, per haver-se inutilitzat part de la installació del Palau de Justícia, no pogué seguir.

Hom cridà uns operaris electricistes, els quals manifestaren que l'avaria era més seriosa del que es creia, i que calia recórrer tota la línia per tal de trobar d'on provenia. Aquesta avaria afectà també diversos departaments del Palau de Justícia.

Simultàniament amb la declaració del senyor Roig, que era preguntat pel mateix jutge, el secretari rebé un funcionari de l'Agència de Viatges Cook, el qual reconegué alguns dels documents i targes de viatges trobats a Serran, per si foren despatxats per ells quan Serran passà per Barcelona.

També estigué al despatx del jutge el funcionari de la Companyia de cotxes-llits senyor Hernández, per a ratificar-se en la diligència efectuada abans-d'ahir a les seves oficines el jutjat especial.

L'estada d'aquests dos funcionaris de diverses companyies fou de curta durada.

Sabem que per a avui el jutge ha disposat que el senyor Roig torni a declarar per tal d'acabar durant el diumenge la seva declaració, ja que per al dilluns hi ha noves citacions.

A la sortida d'aquestes declaracions saludàrem el jutge, que, com sempre, es mostrà optimista del que havia fet, per bé que sense precisar res.

L'ASSASSINAT DEL CARRER D'ESPRONCEDA

Davant el Jutjat del Nord, instructor del sumari per la mort de Jaume Marcet, estigué declarant ahir Joan Feliubadaló, oncle d'Antoni Bartra, que fugí a França després d'haver ferit el Marcet.

Aquest testimoni digué que abans d'esdevenir l'agressió de què fou objecte fa dos anys l'interfecte, i com autor del fet fou processat el seu nebot Antoni. Aquest vivia amb ell per estar renyit amb la seva família, i des d'aquella època marxà a França i no n'ha tornat a saber res. No creu el testimoni que el seu nebot hagi tornat, i menys que pugui ésser l'autor del fet.

A un quart de sis de la tarda es personà al seu despatx el jutge senyor Lisardo Fuentes, amb l'oficial senyor Orellana, encarregats de la instrucció del sumari per l'assassinat de Jaume Marcet.

A la dita hora hi acudí també el testimoni Lluís Homs, funcionari de la fàbrica on treballava l'interfecte i gran amic d'aquest.

De la seva declaració, que s'allargà fins a un quart de vuit, se n'esperava un resultat positiu, però a pesar de les innombrables preguntes que li féu el jutge, el testimoni es tancà en tal mutisme, que, segons referències que ens mereixen crèdit, només se'n pogué treure algun indici.

El jutge preguntà al testimoni com havia passat el dia d'antes, i aquest digué que es trobava malalt i que aquell dia no havia anat a treballar.

Donà, però, alguns noms d'amics del difunt amb els quals acostumava d'alternar, que seran citats també a declarar.

Assenyalà alguna pista, i probablement demà el jutge farà alguna diligència, i potser anirà acompanyat del testimoni que ha declarat, i tractarà de comprovar si a pesar de no haver anat a treballar el testimoni aquell dit estigué efectivament tot el dia a casa seva, com digué.

El testimoni manifestà que tenia molt afecte per la mort del seu íntim amic, circumstància que encara el retingué més al llit.

Per a demà estan citats a declarar, entre altres persones, la major part d'elles treballadores de la fàbrica, el sereno i el vigilant del carrer on ocorregué el crim i un guàrdia particular d'aquella barriada, per si veieren o sentiren alguna cosa.

La descorlatació del jutjat en [illegible] en les [illegible]

UNA SUBLEVACIO AL PERU

Els rebels s'apoderen d'Arequipa

Nova York, 23. — Diuen de Lima que el govern del Perú anuncia haver esclatat una sublevació en la guarnició d'Arequipa.—Fabra.

Buenos Aires, 23. — Segons telegrames que publiquen els periòdics, la guarnició d'Arequipa (Perú) s'ha sublevat i ha aconseguit apoderar-se de la ciutat i ha fet presoners el general i el prefecte.—Fabra.

El motiu de la rebellió

Buenos Aires, 23. — Comuniquen de Lima nous detalls sobre la rebellió de les tropes d'Arequipa.

Segons les dites notícies, el responsable de la rebellió és el tinent coronel Sánchez Cerro, que va falsificar un decret en el qual apareixia que el Govern acomiadava nombrosos oficials i que reduïa els soms de les tropes.

Els rebels s'apoderaren del prefecte d'Arequipa i, com ja s'ha dit, es feren als amos de la ciutat.

El Govern ha tallat les comunicacions d'Arequipa amb la resta del país i ha enviat a la dita ciutat forces d'aviació i navals per tal de reprimir enèrgicament la rebellió.

La resta del país es manté tranquil·la.—Fabra.

LA BARALLA XINESA

Concentracions nacionalistes

Xang Hai, 23. — Segons notícies de bon origen, el general Xiang-Kai-Sek té el propòsit de franquejar l'Huang Ho, i està concentrant grans efectius al front d'Unghai per tal d'emprendre una nova ofensiva contra Feng-Yo-Shien.—Fabra.

Un complot terrorista a Nanquín

Xang Hai, 23. — La policia del Govern de Nanquín ha descobert un complot que tenia per objecte volar els principals edificis públics de Nanquín. Han estat detinguts diversos funcionaris i alguns estudiants.—Fabra.

EN HONOR DE MASARYK

L'homenatge de les Cambres

Praga, 23. — Aquests darrers dies han estat col·locades a totes dues Cambres de l'Assemblea nacional unes placques de marbre en execució de la llei de 26 de febrer darrer amb la següent inscripció:

"El senyor Massaryck ha rebut bé de la Pàtria".—Fabra.

Ha dimitit el govern polonès

Varsòvia, 23. — Ha dimitit el Govern. El president ha acceptat la dimissió.

Demà començaran les consultes.—Fabra.

EL REGIM POLITIC D'HONGRIA

El príncep Otto, coronat secretament?

París, 23. — El periòdic "Paris Soir" diu que l'arxiduc Otto ha estat coronat secretament com a rei d'Hongria.

Per altra part diversos periòdics diuen saber que personalitats hongareses de prestigi havien declarat que l'entrada i coronació de l'arxiduc es faria amb tota solemnitat.—Fabra.

---

han ocorregut en aquest mateix districte de poc temps a aquesta part, és evident, però hom espera que, donat l'interès que el jutjat ha pres en aquest crim repugnant, no quedarà aquest impune.

VISTA PER FURT A LA SALA DE VACANCES

Ahir ocupà el banquet a la sala de vacances Engràcia Abat Salines, acusat d'un furt de robes i metàllic per valor de 65 pessetes.

El fiscal, després de les proves, retirà l'acusació.

ASSENYALAMENTS PER A DEMÀ

Tribunals de vacances

Sala de causes civils. — No té assenyalaments.

Sala de causes criminals. — Dressanes. Un oral per estafa contra Eduard Garcia.

Tribunal industrial

Judicis a dos quarts d'onze.—Número 2535 per accident del treball de l'obrer Antoni Alonso contra el patró Josep Calotayné i Companyia Hispania.

ESTRANGER

LA SITUACIO A L'INDIA

Un report sobre els fets de Peshavar segrestat

Bombai, 23. — Les autoritats s'han incautat de tres caixes contenint un gros tiratge d'un report tendenciós dels fets de Peshawar, redactat pels caps nacionalistes amb mires a incitar el moviment contra els anglesos a la India.—Fabra.

Les tribus rebels

Simla, 23. — Amb tot i que segons les darreres notícies rebudes de la fronteira hi ha completa tranquil·litat al territori dels Mohmands, s'ha observat que algunes tribus han adoptat una actitud hostil a la regió de Kharlachi, a vuit milles a l'Oest de Parazina, on tingueren lloc combats la nit del 8 al 23 de l'actual.

Quan un avió estava efectuant reconeixements sobre la dita regió, fou objecte d'alguns dispars, sense que afortunadament fessin blanc.

Segons notícies de bona font se sap que els caps de les tribus rebels han aconseguit reunir un nou contingent de quatre mil homes. — Fabra.

L'AGITACIO COMUNISTA

517 detinguts a Finlàndia

Helsingfors, 23. — La campanya iniciada pel govern per intentar la supressió del comunisme a Finlàndia, ha motivat ja la detenció de 517 persones des del mes de gener. — Fabra.

ELS CONFLICTES DEL TREBALL

Els comunistes del nord francès tornen a la feina

Lille, 23. — Els obrers del ram tèxtil pertanyents a l'organització comunista han acordat reprendre el treball el dilluns vinent. — Fabra.

LA CAMPANYA ELECTORAL ALEMANYA

Tres morts a Bunzlau

Berlín, 23. — En una topada ocorreguda ahir entre policies i socialistes nacionals, en acabar una reunió de caràcter electoral a Bunzlau (Silèsia), hi hagué tres morts i diversos ferits.

La policia, que va ésser rebuda a cops de pedra, en sortir per tal d'impedir la celebració d'una manifestació que es projectava, es veié obligada a disparar llurs armes per aconseguir dissoldre la multitud.—Fabra.

EL PROJECTE FEDERATIU EUROPEU

Serà discutit el 8 de setembre

París, 23. — El govern francès ha proposat que la discussió que ha de tenir lloc a Ginebra sobre la creació d'una Federació europea, s'efectui el dia 8 de setembre.—Fabra.

Un ex-ministre iugoslau expulsat dels EE. UU.

Nova York, 23. — El ministre del Treball ha ordenat l'expulsió immediata del senyor Kosutich, ex-ministre de Iugoslàvia, detingut el mes de juliol per ús de passaport falsificat, malgrat les instruccions del cònsol del dit país. — Fabra.

El nou president bolivià

La Paz, 23. — En una reunió de tots els caps polítics, ha estat elegit president de la República de Bolívia el senyor Daniel Salamanca.

El senyor Israel Montes ha estat elegit primer vice-president, i el senyor Batista Saavedra, segon vice-president. — Fabra.

Accident d'alpinisme

Arolla (Valais), 23. — Un grup de vuit excursionistes anglesos intentà pujar al pi "Punta del obispo", amb tal mala fortuna, que dos d'ells, un jove i la seva promesa, que devien casar-se d'aquí a vuit mesos, moriren per haver-se tallat la corda i haver caigut a un precipici.—Fabra.

L'expedició àrtica del doctor Horn ha descobert el cadàver de l'explorador suec Andrée i d'un company seu que es perderen, en el curs d'una expedició aeronàutica, l'any 1897.

Ha esclatat una sublevació militar al Perú; els rebels dominen Arequipa.

El projecte de Federació europea serà discutit a Ginebra el 8 de setembre.

Els rebels de Peshaver han format un nucli de 4.000 homes armats.

Es diu que el príncep Otto ha estat coronat secretament rei d'Hongria.

L'ex-ministre iugoslau senyor Kosutitx ha estat expulsat dels EE. UU.

Ha dimitit el govern polonès.

El Sr. Daniel Salamanca ha estat elegit president de Bolívia.

517 comunistes han estat detinguts a Finlàndia.

Un soldat flamenc que es negà a obeir unes ordres donades en francès, a Lieja, ha estat absolt.

LES VICTIMES DEL POL

Ha estat trobat el cadàver de l'explorador suec Andrée, perdut l'any 1897

Oslo, 23. — Als centres científics ha causat emoció la troballa del cadàver de l'explorador Andrée per l'expedició àrtica del doctor Horn, als voltants de l'Illa Blanca (Terres de Francesc Josep).

La troballa s'atribueix a la benignitat de la temperatura, que ha degut fondre gran part del glaç en què durant tants anys ha estat sepultat l'infortunat explorador.

Salomó August Andrée era enginyer i havia nascut a Grenna (Suècia) el dia 18 d'octubre de 1854.

L'any 1896 portà a cap la seva primera temptativa d'arribar a les regions àrtiques per la via aèria, aixecant-se en un globus, però el vent contrari el desvià de direcció en sentit advers i fracassà en el seu primer intent.

En mig de l'expectació mundial, tornà a repetir la temptativa l'11 de juliol de 1897, sortint de l'illa dels Danesos, també en globus i altres dos companys seus. Als dos dies d'haver-se aixecat els intrèpids aeronautes es va rebre un missatge, tramès per un colom missatger, però després mai més no va sentir-se a parlar d'ells, a despit de les nombroses expedicions de socors que s'organitzaren.

Ara, als 33 anys, l'expedició del professor noruec doctor Horn ha trobat el cadàver d'Andrée sepultat sota una lleugera capa de gel, i prop d'ell s'han trobat també dos trineus, una petita canoa, un arpó, atuells de cuinar, dues caixes d'instruments, un carnet amb notes i un llibre d'a bord, tot molt ben conservat i que ha estat portat a bord del vaixell explorador "Bratvaag".

Es creu que els aeronautes prengueren peu sobre uns gels i es dirigiren vers el sud, i foren arrossegats a la deriva cap a Illa Blanca.

No s'ha trobat cap rastre de provisions ni de cap cabana, però sí un esquelet d'ós al qual se suposa que matarien els exploradors. Dels companys d'Andrée no s'ha trobat res en absolut.

Hom creu que els intrèpids exploradors només degueren viure alguns mesos al desert de gel.

Al lloc on fou trobat Andrée, la tripulació del "Bratvaag" hi ha aixecat un petit recordatori amb pedres. — Fabra.

Els exploradors visqueren molts mesos al glaç

Oslo, 23. — El capità Terningen diu que el cadàver de l'explorador Andrée està ben conservat. En canvi, estava en molt mal estat de conservació el cadàver del company d'Andrée, i per això ha estat enterrat, per tal d'evitar que fos destroçat pels ossos blancs.

El campament revela que fou muntat i organitzat amb gran mètode. Els objectes trobats són molt usats, la qual cosa permet de suposar que els expedicionaris visqueren alguns mesos a l'Illa Blanca. Al costat del cadàver d'Andrée hi havia les seves armes i el seu carnet de notes. Segurament fou el darrer de morir. El carnet està escrit de la seva pròpia mà. — Fabra.

EL SOLDAT FLAMENC VOLIA ESSER MANAT EN FLAMENC

I el consell de guerra li dóna la raó

Bruselles, 23. — El Consell de guerra de Brabant jutjà ahir el recurs del soldat flamenc Delleuv, el qual havia estat condemnat pel Consell de guerra de Lieja a tres mesos de presó per haver-se negat per tres vegades a obeir les ordres d'un superior que li eren donades en francès i no en llengua flamenca.

El soldat ha estat absolt perquè en la seva declaració ha manifestat que ell no pretenia desobeir el seu superior, sinó que volia ésser comandat en la llengua nadiua, a la qual cosa té dret com a ciutadà i com a soldat de Bèlgica.

En saber-se el veredicte, el públic intentà fer una manifestació flamingant, però la sala fou evacuada sense incidents. — Fabra.

ELS ESPORTS

El "Turist Trophy"

Belfast, 23. — S'ha celebrat la important carrera automobilista "Tourist Trophy" amb el següent resultat:

1.—Nuvolari, italià, sobre Alfa Romeo, en 3 h. 35 m. 20 s.
2.—Campari, en 3 h. 35 m. 36 s.
3.—Varzi.
4.—Paul.

Els italians es col·locaren al cap des de bon començament i conservaren el lloc fins al final de la carrera.

Durant la prova s'han registrat tres accidents, entre ells, un a un Alfa Romeo que anava conduït per l'anglès Cayedon, que resultà amb uan costella trencada. L'automòbil bolcà i s'inflamà immediatament.

Dos automòbils més que bolcaren els seus conductors resultaren illesos.

En la carrera només participaren corredors anglesos i italians. — Fabra.

La regata Plymouth-Santander

Plymouth, 23. — A les 12'55 s'ha donat sortida a tretze yachts que participen en la regata Plymouth-Santander que se celebra sota els auspicis del Royal Western Yatch d'Anglaterra.

El R. Club Marítim de Santander est encarregat de registrar les arribades.—Fabra.

EL BANDIDATGE A XINA

Les missioneres segrestades

Shang-Gai, 23. — S'han rebut diverses notícies contradictòries respecte de les dues missioneres angleses que es troben en poder d'uns bandits comunistes a Fujien (sud de Xina), des de fa més de set setmanes.

Les autoritats militars de Fujien asseguren que han infringit una gran derrota a una partida composta per tres mil bandits, destruint per complet el seu quartel general, i això consideraran que ha d'influir considerablement per a obtenir amb rapidesa la llibertat de les dites missioneres.

Pel contrari, les autoritats estrangeres creuen que la dispersió dels bandits en petits escamots, pot fer més difícil encara assenyalar la posició de les missioneres.

El cònsol britànic a Fu Chew, es troba camí de Fujien, amb objecte d'entaular personalment negociacions encaminades a resoldre aquest assumpte.

Els bandits reclamen el lliurament d'una suma de cinc mil dòlars, en concepte de rescat. — Fabra.

Un francès rescatat

Pequín, 23. — Un subdit francès que havia estat segrestat per una partida de bandits a la regió de Dwatov, ha estat posat en llibertat gràcies a les gestions del ministre de França a aquesta capital, mitjançant el pagament d'una quantitat per les autoritats xineses. — Fabra.

SOCIETAT DE NACIONS

El representant de l'Uruguai

Ginebra, 23. — El senyor Guani representarà l'Uruguai en els actes de la Societat de Nacions. — Fabra.

L'ordre del dia de la pròxima Assemblea

Ginebra, 23. — La labor que haurà d'examinar l'Assemblea de la Societat de les Nacions en la seva pròxima reunió, serà molt nombrosa, puix a l'Ordre del dia figuren els informes emesos pels serveis tècnics de la Societat i per les distintes comissions i Comitès, relatius al treball fet des de la darrera reunió, i diversos assumptes de caràcter internacional que revesteixen indubtable importància.

Entre aquests figura com un dels més importants el relatiu a la Conferència de la treva duanera que se celebrà pel febrer últim.

En aquesta Conferència s'arribà a dos resultats concrets: un, l'estabilització provisional de les tarifes duaneres i després un pla d'acció comuna, concertat per mitjà de negociacions posteriors, però la crisi econòmica que s'ha produït després ha complicat el problema i això farà segurament que la discussió de l'assumpte serà molt moguda.

També haurà d'ésser examinat l'afer de la reorganització del secretariat general, i, de més, el problema de la Federació europea, que haurà d'ésser examinat detingudament per l'Assemblea, a requerimento del senyor Briand. — Fabra.

La delegació alemanya

Berlín, 23. — El diari "Germània" anuncia que la delegació alemanya que prendrà part en els treballs de la pròxima Assemblea de la Societat de Nacions, estarà presidida pel ministre d'Afers Estrangers, senyor Curtius, al qual substituirà, en la seva absència, el secretari d'Estat en aquell Departament, von Bulow.

Formarà part d'aquesta delegació, entre altres personalitats, el comte Bernstorff, i com a secretari hi anirà el doctor Gauss, director ministerial.

Com a perit de la Delegació figurarà la senyora Lamyn Brumann, i a més acompanyaran els delegats nombrosos alts funcionaris del ministeri de Negocis Estrangers i el cap del Gabinet de Premsa del Reich, senyor Zechlin. — Fabra.

La vida social

DETENCIONS A VILANOVA

El governador interí va dir ahir al vespre als periodistes que a Vilanova foren detinguts tres obrers de la fàbrica Griffi per exercir coaccions.

Tots tres han estat posats a disposició del Jutjat.

HA QUEDAT RESOLT EL CONFLICTE DELS OBRERS DEL GÈNERE DE PUNT DE MATARÓ

Segons una nota facilitada per la Delegació Superior del Treball, en l'extensa sessió celebrada sota la presidència de N'Antoni Martínez Domingo, els representants patrons i obrers de la indústria de gèneres de punt de Mataró tractaren de la vaga que afecta dues cases d'aquella localitat i de l'anunci d'un conflicte de caràcter general per a la dita indústria en aquella ciutat.

Totes dues representacions arribaren a un acord en el que es refereix a les condicions de treball de les fàbriques en conflicte, equiparament de la bobina alemanya amb la bobina anglesa, regularització del treball, solució de les dificultats que aporta a l'elaboració el vaporat; però sobre dos extrems no pogué arribar-se a una coincidència completa de criteri: sobre la tarifa de preu fet de les bobinadores i la del salari mínim per a les obreres que treballen en aquest règim.

En matèria de tarifes, la representació patronal oferí el 10 per 100 d'augment en els tipus de fil gros a les cases on l'elaboració donés un promedi de remuneració setmanal més baix, i la mateixa bonificació en el bobinatge de fil fi en les cases on la remuneració més baixa correspongués a aquest tipus. La representació obrera acceptà augment i demanà que es completés amb un altre del 5 per 100 en les seccions no afectades per l'anterior augment, o sigui, en altres termes, un augment general del 5 per 100 i a més un altre d'especial del 5 en les cases i seccions que esmenta l'associació patronal.

Quant al jornal mínim de les obreres sotmeses a aquest règim, la representació patronal fixà com a tipus de remuneració setmanal el de 36 pessetes, i l'obrera reclamà el de 40 pessetes. La representació patronal es reservà contestar definitivament sobre aquests dos punts després d'escoltada la Junta general de l'Associació, havent comunicat posteriorment que no podria admetre les dues esmentades demandes obreres.

El conflicte, que hom veia imminent, ha quedat resolt, puix que els obrers han acceptat les millores ofertes per la classe patronal i per tant ha quedat retirat l'anunci de vaga general que tenien fet per a demà, dilluns.

D'haver-se anat a la vaga general, el conflicte hauria tingut caràcters de molta gravetat, puix que passa de 8.000 el nombre d'obrers que treballen a les fàbriques de gèneres de punt establertes a Mataró.

Altra vegada l'inventor català

Antoni Comelles té patentat i aprovat el seu invent, des del dia 20 de juny, per tal de salvar la tripulació submarina en cas de naufragi.

Sempre que el submarí es trobi en un combat naval i quedés destruït per una canonada, es podrà salvar ràpidament tota la tripulació, tant si es troba a proa com a popa; i de seguida que estiguin dintre tanquen les portes hermèticament, i afluixen uns cargols que aguanten l'aparell, i collant-ne d'altres que recolzen damunt de la planxa del submarí, l'obliguen a separar-se, i pugen en el terme de 15 minuts de sortir tots junts a la superfície.

A aquests aparells se'ls pot aplicar els tubs d'aire respiratori i l'aparell de telegrafiar, just amb el motor per tal de poder-los en marxa.

La construció d'aquests aparells és en forma de caixa per a poder navegar, però es poder construir de diverses maneres per tal de donar tota mena de facilitats a les maniobres submarines.

En virtut de l'acord, algunes categories d'obrers obtenen augment de sou.

L'ANUNCI DE VAGA DELS FUSTERS D'IGUALADA

L'alcalde d'Igualada ha comunicat al governador que els fusters, que tenien anunciada la vaga per a dilluns, l'han ajornada fins a dijous.

Creu l'alcalde que abans d'aquell dia el conflicte quedarà arranjat.

ADVERTIMENT

Advertim a les persones que els interessi la publicació immediata de les notes que ens envien que els originals han de dirigir-se tots a la Redacció, Corts Catalanes, 589, principal, abans de les nou del vespre. Els que ens arribin més tard d'aquesta hora o vagin adreçats a la Impremta del diari, Barbarà, 11 i 13, no seran publicats fins al cap de quaranta-vuit hores

DARRERA HORA DE BARCELONA

MORT UN ALTRE DELS BOMBERS FERITS EN L'ACCIDENT DE LA DIAGONAL

Ahir, a les onze de la vetlla, va morir a l'Hospital Clínic el bomber Lluís Pons, un altre dels bombers ferits en l'accident de la Diagonal.

ATROPELLAMENT

Ahir va ésser assistida al dispensari de Sant Gervasi la nena Teresa Cendra, de nou anys, la qual presentava fractura del fèmur i dels dos peus i diverses lesions de pronòstic greu.

Després d'auxiliada fou conduïda a l'Hospital Clínic.

Les dites lesions les hi va produir un auto que va atropellar-la al carrer d'Amigó.

Ahir al vespre, al carrer de Sans, un auto va atropellar Antoni Quero i li va produir diverses ferides qualificades de pronòstic reservat. Va ésser assistit al dispensari d'Hostafrancs i després traslladat a l'Hospital Clínic.

"ORTOPEDIA MODERNA"
Fill de B. Carcasona
Taller i despatx: ESCUDELLERS BLANCS, 8
TELEFON NUMERO 10016
BRAGUERS REGULADORS
per a la retenció absoluta de la trencadura
Faixes de totes menes
Faixa cotilla abdominal Models moderns
COTILLES ORTOPEDIQUES
per a guarir o corregir les desviacions de l'esquena
Més de 50 anys de pràctica són la millor garantia
Casa fundada en 1875

UNION SUIZA DE RELOJERIA
RAMBLA DE CATALUNYA, 17 Casas en La Chaux de Fonds y Ginebra

ELS ESPORTS

L'ESPORT EN BROMA

Defensa de la llebre mecànica

Després de les coses que aquestes darreres setmanes hem vist, caldrà que quan vinguin unes eleccions ens hi mirem una mica, a votar, i caldrà, sobretot, que abans de dipositar el nostre sufragi dins de l'urna els candidats que pretinguin el nostre vot ens donin garanties que, si no són esportius practicants — esportismen — almenys són esportius per simpatia.

Això que en ple Consistori municipal haguem de sentir com un Rocha diu quatre rucades sobre l'esport, i un Maynés — que vol passar per home de més cultura que En Rocha — encara li fa costat i hi afegeix quatre bacinades més, ha de passar a la història.

Ells encara no se n'han adonat de com el que han dit els qualifica d'ignorants i analfabets davant de tot Barcelona. Es pensen que bescantar l'atletisme i fer quatre acudits a l'esquena d'aquests minyons que desfilen amb samarreta i calçotets pels carrers de Barcelona a la recerca d'una victòria o d'un record, els dóna to, i els posa fama d'humoristes i d'homes d'esprit. Es pensen que perquè ells han arribat a regidors sense haver hagut de fer ni uns assaigs de gimnàstica sueca, ja tot el que sigui esport és inútil i cosa de guillats. —Quins tontos — deuen pensar pels seus dintres aquests esportius.

I és que la ignorància és sempre atrevida. Rocha i Maynés fent mofa de l'esport i posant d'homes superiors fora pendant amb Don Gonzalo, que s'entossudia a no treure's el gec, i amb aquell baturro que no es volia moure de la via i en sentir el tren que xiulava al seu darrera deia: —Chufla, chufla, que como no te apartes tu... Es encara el cas d'aquell regidor lerrouxista — que l'altre dia reportava Nicolau d'Olwer — que s'oposava a què hom avesés els infants al bany i a la dutxa diàries, perquè això agreujaria amb el temps el problema de les aigües.

Per el murri és una característica de la gent d'aquest país. Hom pensa que si no fa el murri el prendran per tonto. Aleshores hom extrema la murrieria fins al límit just per a donar-se a conèixer com a ruc autèntic. Aquest és el cas del debat a què ha donat lloc a l'Ajuntament el problema del dirt-track.

El dirt-track no és cap esport. El dirt-track és una poca-solta inventada per caçar babaus amb el pretext d'un sensacionalisme que no es veu enlloc. Tots els que han anat a veure dirt-track a Montjuïc, quan se'n va fer, dificilment hi han tornat, llevat de la minoria motorista actualment afectada, que no arriba a omplir més enllà de dos mil seients — i una gran part d'ells de franc — en un Estadi de seixanta mil. Per a la resta de ciutadans, en aquesta capital d'un milió d'habitants el dirt-track no presenta cap atractiu. Convidem els que no l'han vist més a què vagin a Montjuïc a veure aquest espectacle—no diran que no els fem propaganda —, en la seguretat que no hi tornaran.

Es clar que quan un home dóna una paraula l'ha de mantenir. Aquest és el cas dels senyors de l'Ajuntament que varen ficar la banya al forat de dir que els atletes eren uns trinxeraires que corrien pels carrers de la ciutat, fets uns pellingos, i que el dirt-track era, en canvi, un esport seriós que gastava neumàtics i calia protegir-lo perquè donaria 500 duros cada sessió, i ara que s'han adonat que han fet el ridícul ven tan escamats, que qualsevol els dóna entenent de llogar l'Estadi a ningú més.

Això ha donat lloc a què així que s'ha presentat a l'Ajuntament una proposta per a organitzar a Montjuïc unes carreres de llebrers, la proposta hagi estat rebutjada sense ni donar ocasió de discutir-la. Es tracta d'unes carreres de llebrers al darrera de llebre metàl·lica. No és un esport, però és un espectacle que tots hem vist a la pantalla quan la Fox o la Metro Goldwyn o la Paramount ens dóna coses de Londres. Els llebrers naturals perseguint la llebre mecànica desperten un entusiasme — sobretot entre els aficionats a les apostes — comparable al que desperten les carreres de cavalls i la pilota basca —. No és cap esport, però representa evidentment un ingrés molt més important que el que representa el dirt-track.

Posats a vetllar per l'interès de la Hisenda municipal, als regidors els interessava més d'autoritzar aquesta carrera de llebrers darrera la llebre mecànica que no pas de contractar aquesta pocasolta del dirt-track. Si tenien por que els diguessin que uns gossos que empaitin una llebre mecànica no practiquen cap esport, els direm que a l'Estadi s'hi ha fet un torneig a l'antiga usanza, s'hi han fet simulacres militars, s'hi ha dit missa cantada, s'hi han fet sessions de pallassos. No hi ha cap motiu per no admetre que hi corri la llebre mecànica, que al capdavall no faria malbé ni els camps de futbol i de rugby, ni la pista dels atletes com la farà malbé el dirt-track. Ara, però, van escamats, i qualsevol els convenç que així com haurien hagut de denegar el permís per a fer dirt-track a l'Estadi haurien hagut de permetre que hi fessin carreres de llebrers darrera llebre mecànica, que almenys ens hauria distret més que no pas el dirt-track i hauria donat uns diners al Municipi.

Caldrà que quan vinguin eleccions ens hi mirem una mica a votar. Perquè resulta que votem cada analfabet, enllunatats amb què en els cartells de propaganda es posen "abogado y propietario"...

AUGUST BERENGUER

B O X A

La PROXIMA REUNIO DEL "NUEVO MUNDO"

Per al dimecres es prepara una vetllada al "Nuevo Mundo" del Paral·lel de les que rarament en surten defraudats els aficionats.

El campió de Castella, Arilla, un dels més seriosos aspirants al campionat d'Espanya, en aquesta vetllada serà enfrontat al batallador púgil italià Magliozi, aquest simpàtic boxador que per la seva desgràcia en les decisions, ja que no en els seus combats, ha conquistat la simpatia del nostre públic.

Lara, el dur castell que en la darrera vetllada del "Nuevo Mundo" en tan seriosa dificultat posà el campió de Catalunya, Sanç, serà enfrontat en deu rounds a l'ex-campió Isidre Pérez, que fa temps es prepara per a la reconquista del títol, la factibilitat de la qual veurem pel resultat d'aquest combat.

També en deu rounds, Sanç, el campió de Catalunya, serà enfrontat al campió castellà Chamorro, púgil de gran duresa i enorme combativitat.

L'anunci d'aquesta vetllada ha desvetllat el conseqüent interès.

LA VETLLADA DE DIMARTS VINENT AL FRONTO SOL I SOMBRA

Organitzada pel Boxing Club Esportiu Diana, dimarts vinent tindrà lloc una gran vetllada amateur a base del combat entre el finalista del campionat de Catalunya del pes mig fort, Jordà, de Terrassa, i Llorenç, de l'Sporting, vencedor d'Ucedo per k. o.

Un altre interessant combat d'aquesta vetllada és el que disputaran Cantarelo, de Terrassa, que tan bona impressió causà dimarts passat, i Prats, el semifinalista del campionat de Catalunya del pesos lleuger.

L'ordre dels combats és el següent:

Mosca.—Ferrer contra Agramunt.
Lleuger.—Agustí contra Ferrer.
Mosca.—Fernàndez contra Cabene.
Gallo.—Tejada contra Navarro.
Mosca.—Correa contra Castillo.
Lleuger.—Prats contra Cantarelo.
Mig forts.—Jordà contra Llorenç.

Demà, dilluns, a la Federació Catalana tindrà efecte el pesatge dels lluitadors en program.

ATLETISME

UNA NOTA ACLARATORIA DE LA CONFEDERACIO D'ATLETISME

La Confederació Espanyola d'Atletisme ens ha tramès la següent nota:

La nota del Comitè Olímpic no reflecteix en tota la seva amplitud el que fou tractat en la darrera reunió i com la majoria de notes oficioses es limita a donar un extracte de les qüestions estudiades.

En realitat, el Programa de Preparació Olímpica de la Confederació no es deixà damunt la taula, ni ha de caldre ulterior estudi del Comitè Olímpic, ni de cap ponència formada d'entre els seus membres. Es tracta d'un document tècnic aprovat per la Confederació i que, per tant, té plena eficàcia i no necessita la revalidació de cap altra entitat, ja que, en l'exercici de la seva autoritat dintre d'Espanya, pel que fa referència a l'atletisme, la Confederació Espanyola d'Atletisme és única i sobirana i no té superior jerarquia de cap mena.

La nostra delegació en el si del Comitè oferí trametre còpies del Programa esmentat, per tal que tots els delegats poguessin llegir-lo tranquillament, cosa impossible de realitzar durant la reunió (el Programa comprèn nou grans pàgines impreses en cicle-estil) per l'amplitud d'aquest. Així mateix la nostre delegació, insistint sobre els principals punts de la carta amb la qual el Comitè de la Confederació acompanyà el Programa de Preparació Olímpica, posà de relleu la necessitat que el Comitè Olímpic secundés econòmicament aquesta gestió tècnica de la Confederació, i fou precisamente per a tractar d'aquest ajut econòmic (i cercar els mitjans més adequats per tal de fer-lo factible per a tots els esports) que, a proposta de la nostra delegació, s'acordà que els delegats del Comitè es constitueixin en ponència per tal de veure de solventar aquesta doble qüestió econòmica: la de cercar nous ingressos per al Comitè Olímpic i la forma de subvencionar les Federacions ajudant-les econòmicament per a la realització de llurs respectius programes tècnics.

Les Federacions, és clar, presentaran el seu programa tècnic com a justificatiu de la demanda de subvenció que assenyalaran en el pressupost que l'acompanyarà, però resulta evident que l'única cosa que s'estudiarà serà la manera de fer compatibles les diverses demandes de subvenció entre elles i en relació amb les disponibilitats futures del Comitè Olímpic.

I això és tot, segons les nostres referències que creiem degudament autoritzades i fidedignes, i amb altra cosa tampoc transigiríem, vellant pel decòrum i l'autoritat de la Confederació i de l'Atletisme.

EL FESTIVAL D'AVUI A SANT BOI

Tal com tenim anunciat, aquesta tarda, a les tres, donarà començ el gran festival d'atletisme que organitza el F. C. Santboià, en el qual prendran part els clubs Barcelona i Badalona i d'altres, així com valuosos elements de la localitat i altres entitats de la comarca.

L'ordre de proves serà el següent: Llançament de pes, 1.500 metres llisos, 1.000 metres marxa, llançament de disc, 400 metres llisos, salta de llargada.

A les cinc se celebrarà un partit de futbol entre l'equip local, reforçat amb els nous elements adquirits per a la vinent temporada, i una selecció del R. C. D. Espanyol, composta pels següents jugadors:

Aznar, González, Moliner, Besoll, Itarte, Pauses, Folch, Llovera, Perera, Quinquilla i Kifren.

A la mitja part d'aquest partit continuaran les proves atlètiques amb les següents carreres:

100 metres llisos, 800 metres llisos i relleus 4 per 100.

ESTADI DE MONTJUIC
Avui, diumenge, 24 d'agost, a les 4'30,
INAUGURACIO
DIRT-TRACK
Emocionant espectacle esportiu
Participació d'equips
MADRILENYS, CATALANS I ANGLESOS
Reaparició de PRESTON, "El diable blau"
PREUS POPULARS
Tribuna lateral superior . . . . . 1 peseta
AUTOMOBUS A L'ESTADI:
Des de la Plaça de Catalunya..... 1,— pta.
Des de la Plaça d'Espanya..... 0'60 pta.

AVIACIO

ABANS D'AHIR TINGUEREN LLOC AL PRAT ELS PRIMERS ASSAIGS DE VOL SENSE MOTOR FETS A ESPANYA

L'arxiduc Francesc-Josep va iniciar els llançaments, en els quals la senyora Elena Sàez va distingir-se

Abans d'ahir a la tarda tingueren lloc a l'aeròdrom de l'Aeronàutica Naval les primeres proves de vol sense motor fetes a Espanya. Els llançaments, fets amb el planejador cedit a l'Aero Club Barcelona per l'arxiduc Francesc-Josep, van començar-se a mitja tarda i foren presenciats per un gran nombre d'aficionats congregats al camp per tal de presenciar el curiós espectacle.

Després d'alguns tanteigs per comprovar el centratge de l'aparell, En Francesc Josep d'Habsburg fa fer diversos llançaments, recorreguent distàncies de 100 i més metres i enlairant-se a regular alçària. En aterrar el planejador després del primer vol, els circunstants, entusiasmats, felicitaren efusivament l'arxiduc per la seva habilitat, clarament evidenciada a cada vol.

Cap al tard alguns socis de l'Aero Club Barcelona van fer diversos llançaments. Després de N'Antoni d'Absburg, la primera en enlairar-se va ésser la senyora Elena Sàez, qui va fer dos llançaments perfectes. L'entusiasta aficionada—a la qual pertany l'honor d'haver estat la primera dona que ha volat en planejador a Espanya—fou molt aplaudida.

Tot seguit van turnar-se en els llançaments els senyors A. Armangué, A. Ponç, A. Gràcia i R. Quintana. Es feren una vintena de vols.

TENNIS

EL CONCURS INTERNACIONAL DE CAMPRODON AVUI ES JUGUEN ELS PARTITS FINALS

Magnífica fou la jornada d'ahir, sobretot en el seu aspecte esportiu. Juanico, tot precisió, eliminà Flequer, malgrat la reacció que en aquest darrer s'operà en el transcurs del segon set. Juanico-Saprissa i Flequer-Maier s'imposaren a llurs respectius adversaris. En el doble mixt triomfaren la senyoreta Torres-Saprissa i la senyoreta R. Maier-Maier. I doble dames fou guanyat per la senyora Ponç i la senyoreta B. Maier. En la prova Criterium, guanyaren, respectivament, els germans Albert i Joaquim Durall.

Avui es juguen totes les finals d'aquest important Concurs internacional, el qual constitueix un programa de partits del més alt relleu, els resultats del qual són esperats amb veritable interès, com ho demostra el fet d'haver anunciat la seva visita a Camprodon importants nuclis d'esportistes tant de Barcelona com de diverses poblacions properes a la dita població.

Els encontres d'avui tancaran dignament el cicle tennístic dels Pireneus de l'any actual.

Els resultats d'ahir foren:

A. Juanico vencé Flequer, 6-0, 7-5.

Suqué-Escayola a Riera-Aguiló, 6-4, 6-0.

Juanico-Saprissa a Suqué-Escayola, 7-5, 9-7.

Flequer-Maier a Boter-Durall, 6-3, 7-5.

Senyoreta R. Torres-Saprissa a senyora Picabia-Escayola, 6-1, 6-2.

Senyoreta R. Maier-Maier a senyora Ponç-Flequer, 6-4, 8-6.

Senyora Ponç-senyoreta B. Maier a senyora Maier-Picabia, 6-4, 6-4.

A. Durall a J. Casanoves, 6-2, 6-4.

A. Durall a J. Aguiló, 6-1, 6-2.

J. Durall a L. Escayola, 6-3, 6-4.

Ordre de joc per a avui:

A les onze: Juanico-Saprissa contra Flequer-Maier (final Campionat doble homes), i Albert Durall contra Joaquim Durall (final Criterium).

A les dotze: Senyoretes R. Torres i R. Maier contra senyora Ponç i senyoreta B. Maier (final Campionat doble dames).

A les quatre: A. Juanico contra E. Maier (final Campionat individual homes), i senyoreta R. Torres contra senyora Ponç (final Campionat individual dames).

A les cinc: Senyoreta R. Maier i E. Maier contra senyoreta R. Torres i R. Saprissa (final Campionat parelles mixtes).

FUTBOL

CAP EQUIP ITALIA INAUGURARÀ LA TEMPORADA A LES CORTS

Com cada any, per a inaugurar la temporada futbolística a Les Corts, el Barcelona prepara un esdeveniment.

Primerament s'havia dit que seria un equip italià el que jugaria aquest primer partit de la temporada. Sembla, però, que no podrà ésser, tota vegada que el Juventus, l'Ambrosiana, el Torino i el Gènova, prop dels quals el Barcelona havia iniciat les negociacions, no poden acceptar l'oferta per al dia 7, per tenir compromisos contrets amb anterioritat.

De moment no se sap encara què hi haurà, però es diu que el Club blau-grana acceptarà l'oferta que li ha tramès un club belga.

PARTIT DE FESTA MAJOR SANS-BADALONA

Ha despertat gran interès el partit de futbol que a les 4'15 d'aquesta tarda tindrà lloc al camp del carrer de Galileu, entre els primers equips dels clubs abans esmentats.

L'equip sansenc, reformat en la seva major part per elements joves procedents de diversos Clubs catalans, en enfrontar-se amb el potent equip costeny, hom pot esperar d'aquests que realitzaran un màximum esforç per tal de demostrar llur vàlua i sortir victoriosos de la contienda.

En l'equip del Badalona també figuraran alguns nous elements recentment ingressats al Club, i tot això unit al fet de celebrar aquest dia la seva festa major aquella popular barriada, ga presumir que es veurà el camp del Sans sumament concorregut.

ADVERTIMENT

Advertim a les persones que els interessi la publicació immediata de les notes que ens envien que els originals han de dirigir-se tots a la Redacció, Corts Catalanes, 589, principal, abans de les nou del vespre. Els que ens arribin més tard d'aquesta hora o vagin adreçats a la Imprenta del diari, Barbarà, 11 i 13, no seran publicats fins al cap de quaranta-vuit hores

CICLISME

IV GRAN PREMI CITROEN XII VOLTA CICLISTA A CATALUNYA

(Del 7 al 14 de setembre)

Han aparegut ja els acostumats cartells anunciadors de la dita gran carrera, que igual com els dos darrers anys, el dibuix, molt encertat, és original de l'excellent dibuixant senyor Carles Gener. En ell s'observen ben clarament els seus entusiasmes i coneixements tècnics del ciclisme. La nostra més sincera felicitació per aquest nou èxit que suma a la seva llarga col·lecció.

Modificacions a la tercera etapa

A conseqüència del mal estat d'alguns trossos del recorregut fixat per a la tercera etapa de Tarragona a Lleida, el Comitè executiu de la Volta s'ha vist obligat a variar un xic el circuit, el qual ha quedat fixat com segueix:

Sortida de Tarragona, Vallmoll, Valls, Montblanc, Espluga de Francolí, Ulldemolins, Granadella, Soleràs, Albagés, Castelldans, Borges Blanques, Juneda i Lleida, on tindrà lloc l'arribada al mig de la Rambla de Ferran, per a la qual ha concedit gentilmente autorització l'Ajuntament. Amb això es facilitarà, potser, l'arribada més espectacular de tots els finals d'etapa.

BASKET-BALL

A PAPIOL

TORNEIG ESCLETXES E. C.

Ens comunica aquest Club que han quedat ultimats els preparatius referents al Torneig que organitza. Hom espera que serà un èxit tant per als organitzadors com per als clubs participants.

Avui correspon jugar el primer partit entre el Barcelona i l'Espanyol. Coneixent la rivalitat que hi ha entre ells, és d'esperar un partit ple d'emocions i de bon joc, que ens pugui fer recordar el partit celebrat la temporada passada entre el Laietà (llavors en gran forma) i l'Espanyol, partit com no n'havem vist cap en el passat Campionat.

El Barcelona, que aquesta temporada ha evidenciat una franca recuperació, i l'Espanyol, que està en bona forma, poden fornir-nos un partit per a deixar satisfets els amants d'aquest esport que es trasladin a Papiol.

L'arbitratge anirà a càrrec de l'internacional senyor Manén.

L'Escletxes ha acordat cedir una artística copa, ultra les medalles, per al club classificat en primer lloc.

EL SULFOPILOL
Remei científic contra la calvície

Gairebé tots els calbs ho són per la seborrea, aquesta hipersecreció del cap, que es manifesta amb l'aparició de la caspa. La seborrea és el començament de la calvície. Combatre aquella és evitar aquesta.

No es coneix altre específic contra la seborrea que el sofre. I no es coneix més que un medicament que permeti utilitzar aquestes propietats del sofre: el SULFOPILOL, ara de nou ofert al públic

El SULFOPILOL no és, doncs, un producte empíric, casolà, o de perfumeria, preparat sense reponsabilitat científica. Pel contrari, està fet per facultatius catalans i basat en fórmules del gran dermatòleg Dr. Sabouraud. Es l'únic remei que li aconsellerà el seu metge, si el consulta. Amb el SULFOPILOL evitarà la caiguda del cabell en qualsevol moment en que es trobi el seu procés de calvície. Amb el SULFOPILOL tindrà, demés, sempre i perfectament el cabell net i sec, evitant que la caspa li malmeti la cabellera i li faci lleig i brut damunt el coll de la seva roba exterior.

En centres d'específics, al preu de 7'50 pts.

ELS AMICS DE LA PUBLICITAT RETENEN CUROSAMENT ELS NOMS DE LES CASES QUE HI ANUNCIEN

les publicacions

edició impresa a la tipografia occitània
carrer Mallorca, 410 - Barcelona - telèfon 00000

CARNET DEL RODAMON

PAGINES DE VIATGE I TURISME

Facilitats al turisme

Si haguéssim de fer una relació dels obstacles amb que topa el turisme de la nostra terra privant-li el lògic desenvolupament que mereix, seríem tillats d'exagerats per l'home que no es mou de casa.

Els que saben de què va, els que han pogut viure de prop les traves que els tràmits burocràtics posen com a contrapès a les iniciatives i expansions dels que es preocupen d'endegar cap a aquest país una mica de la riquesa que escampa el turista, aquests ja ens creurien, però s'arrongarien d'espatlles tot dient-nos: "No us hi amoïneu, no hi ha res a fer."

Nosaltres, però, creiem que precisament perquè no hi ha res fet està tot per fer.

Creiem que cal assenyalar amb tota l'energia els defectes d'inèrcia i de mala fe que s'interposen en el nostre camí. Que no pugui dir-se almenys que és per ignorància que les coses segueixen tal com són, malgrat d'ésser inadmissible aquesta excusa en un lloc on s'ha creat una organització expressa que respon el nom pomposo de "Patronato Nacional del Turismo" per atendre i preveure les falles que susciten les conveniències d'aquest nou comerç.

"El Patronato Nacional del Turismo" s'hauria de fer una qüestió de dignitat que ningú no s'avancés a assenyalar un avantatge a aconseguir, un defecte a resoldre, que ell anteriorment no hagués iniciat la campanya en pro ó en contra.

Ja havem vist, però, l'eficàcia d'aquesta organització durent el temps que hem tingut oberta l'Exposició i en el període de preobertura de la mateixa.

Ni tan sols foren repartits els cartells de propaganda d'una manera intelligent i pròdiga als països estrangers.

Ens cal, doncs, prescindir dels seus serveis, que de fet són engavanyadors. Hem d'adreçar-nos directament en cada cas concret a qui pugui solucionar els inconvenients que traven les facilitats mínimes que hauria de trobar el turista a casa nostra.

Avui ens referirem a un cas recent que és una mostra eloqüentíssima de la manera com ací és concebut el turisme.

Nosaltres crèiem que Barcelona era un port de mar, si no el més important de la Mediterrània, almenys un dels que poden posar-se a primer rengle. Crèiem més encara. Crèiem que tothom estava convençut d'aquest fet indiscutible i que per tant l'arribada d'un vaixell al nostre port procedent de l'estranger no li calien altres tràmits en ancorar que una revisió formal dels papers del vaixell, un escrupolós control dels passaports dels passatgers, sotmetre's a les mesures sanitàries preventives i per últim la ineludible visita a les oficines de duanes.

Bensàvem tot això i suposàvem que aquests tràmits necessitaven un cert temps per complir-se a consciència. El que no sabíem, però, era que pogués existir la possibilitat d'arribar un vaixell i que el passatge li fos defesa la sortida del moll de l'Estació Marítima perquè no hi ha PERMANENTMENT un vista de duanes. Es a dir, que quan un vaixell no és esperat, si arriba a una hora fora de servei, deu esperar que es vagi a cercar el vista al seu domicili per permetre l'entrada dels passatgers a Barcelona.

I no cregueu que es tracti d'hores altes de la nit que queda sense servei la Duana. Fou a les vuit del vespre del diumenge passat que arribà un vaixell amb quatre-cents excursionistes, els quals hagueren de carregar paciència i bilis fins a quarts de deu, que finalment es presentà el vista.

¿Es que amb aquest procedir hi ha algú que pugui creure que engrescarem els turistes a desembarcar al nostre port?

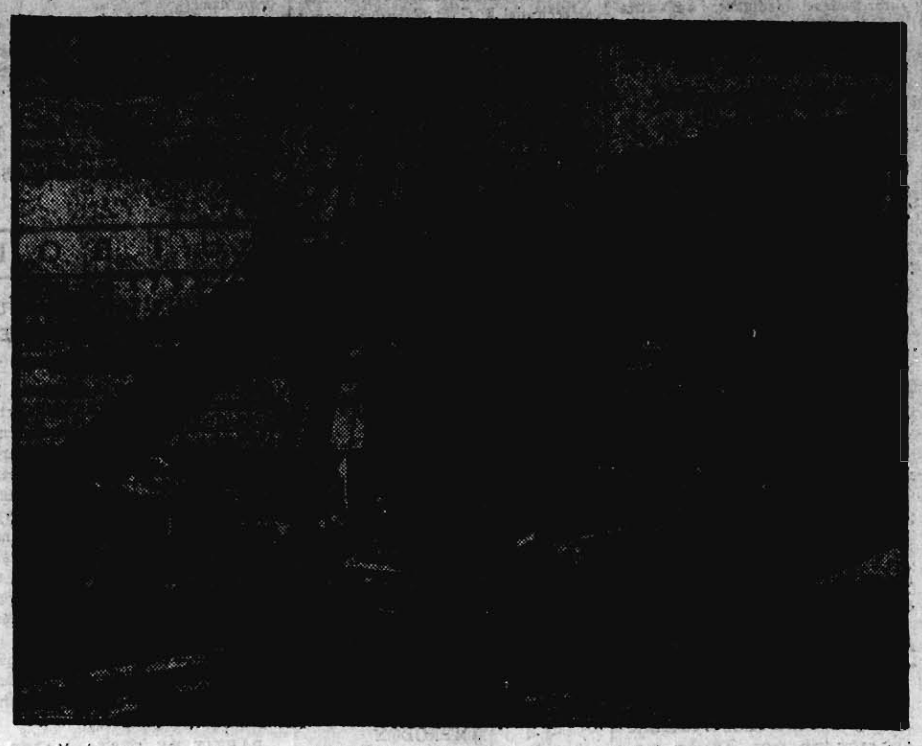

UN RECO DEL PORT DE PALAMÓS

(Clixé Amàn Mas.)

Palamós

Si entreu a Palamós quan el dia es dilueix dintre l'atmosfera gris perla del capvespre, és possible que us faci una impressió exagerada. La configuració de la vila en aquella hora s'allargassa indefiniblement confonent-se amb l'extensa platja de Sant Antoni, ço que li dóna unes proporcions estirades.

Palamós, però, de fet és més aviat petit. Han tingut l'encert de construir dues fileres de cases paral·leles a la carretera que empalmen en línia recta amb el passeig de Mar, a l'extrem del qual s'uneix el port en forma d'angle. Així arriba a estendre's en una llargada de més d'un quilòmetre. De nit, sobretot des de l'estrella de llum verda del port seguint les espaiades flmpetes minúscules de les bombetes elèctriques penjades al mig de la carretera, hom arriba a fer-se la ilusió que es troba en una gran ciutat en el moment de produir-se una avaria elèctrica. Perquè Palamós és fosc. Ho és àdhuc de dia. Ben entès que no ens referim al seu cel, que és del mateix blau de sèrie que van tallar per a tots els pobles de la Costa. Es un fosc fumat, massa ben repartit per a dir-ne brut i massa alatrencat i indefinible per a dir-ne color. Tot el fum de les bòbiles que cremen suro desesperadament, totes les xemeneies dels vapors ancorats al moll que despedeixen a glopades la fumigació de totes les antracites i coks d'aquest món, totes les exhalacions irrespirables del carrilet anacrònic de Flassà, es barregen i es morfonen encastant-se a la cals de les parets.

El veïnatge del port deixa també un rastre de carbó o suro cremat al sol. Tot plegat té un aire de cosa densa, llorda i us sorprèn de veure que la gent, normalment, va amb la cara neta.

El poble viu de cara a la mar. El que en diríem "el rovell de l'ou" de la vila el forma l'extrem inferior del poble. Les cases s'amunteguen en un turó sobtat, que cal guanyar per graonades o rampes molt pronunciades. És curiós l'ordre en què foren construïdes aquestes cases. Formen quatre fileres perfectes l'una damunt de l'altra. De nit, venint de mar, com que el port queda submergit dins la fosca, els llums de les finestres en rastellera us donen la impressió que aneu de dret a topar amb un transatlàntic.

Aquest lloc és una miranda magnífica. Domina tot l'atrafegament del moll i la corba closa de la badia.

A l'hora del sol és el punt de reunió dels senyors i la dels vells marners. Alguns d'aquests exhibeixen encara la gorra negra amb visera i unes patilles carregades de records i porten una pipa com un saxofon penjant de dues dents verdoses de nicotina. Aquests homes es creuen uns capitans mercants de primera. Discuteixen l'ancorament del vapor que entra i s'indignen pel vaivent incorrecte d'un gussi sense impotència.

Palamós té una tradició marinera de gran envergadura. Tot aquell joc de cordes i veles que se'n deien bergantins i fragates o simplement "velers" han criat molsa en aquestes aigües i les han passejades per totes les mars d'Amèrica. A molts llocs de la vila entara es conserva el fetitxisme de la mar i de l'embarcació amb la qual navegaren els avis. Això li dóna un to d'estampa revellida que contrasta amb l'explosió coent dels mariners d'avui de tots els indrets que acudeixen a Palamós per carregar suro. Aquests homes, negres, grocs, o de color de rosa, que porten marcats en foc o enfondits pel bisturí els moments de febre i deliri de la seva existència, encomanen una vivacitat exòtica als barris de vora el port.

De vegades, a plena nit, dintre la llum vacil·lant d'una taverna podeu sentir-hi l'emmurriament d'un acordió que esgarrapa els sons d'una cançó sentimental que canta un home desarrapat i xop de vi. De vegades és tot un chor de veus aventureres les qui canten. Aleshores les cançons agafen un to pujat que l'excés d'impudícia desinfla i deixata en una cosa grotesca.

Naturalment que ací aquestes coses no tenen la fuga del port de Marsella ni la de Barcelona, però, precisament perquè tot el marc que l'envolta és aquietat i calma detona més i pessigolleja la vostra sensibilitat amb el zigzagueig d'una esgarrifança.

Anys enrera Palamós, amb Sant Feliu de Guíxols i Palafrugell es discutien la preponderància de la fabricació surera. Era el temps que les unces es comptaven a cabassos i que cada casa era una fàbrica. Els tapers treballaven només la meitat dels dies de la setmana i sempre estaven a punt de deixar la ganiveta i els taps per anar a fer una berenada, bé a la taverna, bé en algun indret de vora mar. No ens estranyaria gens que les platges i cales els noms de les quals ara es divulguen amb un objectiu turístic, haguessin estat descobertes aleshores per algun taper sibarita que s'havia adonat que davant la mar i voltat de pins i flairant l'aire carregat de fonoll marí un conill a la brasa amb all-i-oli era una menja dels déus.

De totes maneres, sembla que els palamosins no acudien a les berenades amb la mateixa llibertat desinvolta dels tapers dels altres pobles. Necessitaven uns dies de preparació i s'hi presentaven organitzats i fins s'arranjaven un xic. Això els valgué d'ésser motejats de "senyors".

Des d'aleshores, els de Sant Feliu asseguren que per fer més de senyors, els de Palamós parlen en castellà els dijous i diumenges.

No en creiem res. Probablement, són malesvolences.

CANUT PELLISSER

L'ACOSTAMENT DE MALLORCA
A FORMENTOR
en sis hores i mitja. Diumenge vinent, en el
"PRINCIPE ALFONSO"
VIATGES BLAUS
Rambla del Centre, 37. Tel. 22252.

Una circular del "Touring Club Español"

Per creure'l altament interessant, ens plau de reproduir en aquesta pàgina turística un article d'Antoni Albereda, aparegut a la revista "El Viajero":

"Al mateix moment que rebia Mr. Mellor, secretari del "Bureau Central" de l'A. I. H., còpia de la lletra que dirigí al nostre president de la "Càmara Oficial Hotelera" sòbre la necessitat de fer una atmosfera favorable per al foment del Turisme al nostre país, va a les meves mans una circular del "Touring Club Español", de recent constitució, que bé mereix que hi dediquem uns moments d'atenció.

Abans de tot dec fer constar que em sembla increible que persones cultes i d'alta representació s'avinguin a fer el joc d'aquelle que volen passar pe superhomes perquè es creuen més llestos que els altres.

Com que la manca de temps i d'espai no em permeten analitzar detingudament les pretensions del "Touring Club Español", bastarà posar de relleu algunes de les condicions que exigeix, per a jutjar el concepte que té de la "Indústria Hotelera" i del "Turisme".

1.ª Per a tenir la sort de figurar com a "Hotel Oficial", cal acudir a un concurs.

2.ª Seran elegits en aquest concurs els Hotels, entre els millors, que ofereixin majors descomptes i comissions.

3.ª L'hoteler ha de concedir un descompte no inferior al 10 per 100 sobre el total de les factures, al qui presenti el carnet de soci del "T. C. E." o un altre Club estranger afiliat.

4.ª També haurà de reservar un altre descompte no inferior al 5 per 100 en concepte de comissió per al "T. C. E.", per la "sucursal" d'aquest correspondent.

5.ª L'hoteler portarà una comptabilitat especial per tal que al Delegat Regional pugui inspeccionar-la mensualment i no sigui defraudats els interessos del "T. C. E."

6.ª També haurà d'acceptar les sancions que li imposi el tribunal designat pel "T. C. E.", les quals oscillaran entre 100 i 250 pessetes, sense dret a apel·lació.

7.ª No solament no podran regir les actuals tarifes autoritzades per les autoritats amb motiu dels nous arbitris governamentals i municipals, sinó que hauran d'aplicar-se els antics preus facilitats al Patronat Nacional de Turisme en una època de competència que feien esdevenir ruinosos els negocis de l'hoteler.

Una notícia atraient és la publicada fa pocs dies pel periòdic "La Vanguardia" anunciant que pròximament arribaran a Espanya deu mil turistes per visitar-la i celebrar la creació del "T. C. E."

Posades de relleu aquestes dades, considero sobrers tots els comentaris, ja que suposo que ningú voldrà socis que sense aportar capital ni intel·ligència, vagin solament a guanyàncies i no a pèrdues."

ANTONI ALBEREDA

TRES DIES
A FORMENTOR
Estada al més senyorial HOTEL de la Mediterrània i excursions per 115 pessetes
VIATGES CATALONIA
Rambla del Centre, 37
Telèfon 22252

Les gangues del "Touring Club Español"

Hem llegit a "La Vanguardia" un anunci de mitja plana fent saber al poble de Barcelona que el Touring Club Espanyol havia acordat l'admissió de socis. Segons diu el mateix anunci, és la societat espanyola més important de caràcter internacional. Nosaltres no ho dubtem pas i ens admirem que una societat totjust constituïda tingui ja tanta importància abans de començar a inscriure socis i, per tant, a prendre acords.

En aquest anunci s'enumeren les moltes gangues que obtindran els que s'hi allistin. Prometen des de metges i medicines fins a advocats a meitat de preu. Com es pot veure, són coses totes d'un gran interès i d'indispensable relació amb el turisme.

També coneixem per l'article del prestigiós hoteler senyor Albereda la gestió d'aquests senyors prop dels hotels.

Fer un opuscle de propaganda d'aquesta benèfica institució ens assabentem que donaran l'exclusiva de les Assegurances dels seus tan ben disciplinats socis a una Companyia Oficial d'Assegurances. També faran viatges de tots preus i de totes mides i fins en faran a terminis. No es pot demanar més. Naturalment, donen l'exclusiva i esdevé oficial una determinada Companyia Espanyola de Viatges.

Cal convenir que són gent de recursos. Tot plegat sembla inspirat per les desacreditades doctrines monopolitzadòres de l'eixerit Calvo Sotelo.

El que més ens estranya és que senyors d'innegable bona fe donin el seu nom i avalin actuacions que, si no són altra cosa, no estan ben bé d'acord amb les normes internacionals de la delicadesa. I encara ens estranya més que a una societat que totjust acaba d'acordar l'admissió de socis, se li reconegui ja prou força i prestigi per a ocupar un lloc en el Comitè Nacional de Turisme com a representant del turisme privat i per a assessorar el turisme oficial. Potser si que un Touring Club Espanyol fóra convenient, i que aquest, quan fos prou important, hauria d'ésser invitat a col·laborar a les tasques del dit Comitè. Però no abans de néixer i de guanyar aquesta força i aquest prestigi que li són tan necessaris per a una actuació internacional.

Ara bé, si es tracta de constituir artificialment el que en diríem un Parlament del Turisme per a avalar els Decrets del que escaurà anomenar Dictadura Turística, hem de fer-los avinent que no comptin amb l'adhesió dels que pel turisme treballen, i si amb la més ferma protesta d'aquests mentre s'estudien actuacions més enèrgiques i de resultat més positiu.

Hem de finir l'article demanant i esperant que les nostres entitats del turisme, que tant han treballat per fomentar-lo a Catalunya—l'Atracció de Forasters de Barcelona, l'Automòbil Club de Catalunya, el Centre Excursionista de Catalunya—perquè alcin la seva veu per oposar-se a tota maniobra que pugui fer minvar els seus massa migrats ingressos.

El nostre turisme ja el sabrem administrar nosaltres.

MALLORCA
A Palma de Mallorca
Tres dies d'estada a l'ILLA amb excursions, per 75 pessetes
VIATGES CATALONIA
Rambla del Centre, 37
Telèfon 22252

Excursió a Tarragona i Salou

Per al diumenge vinent, d'a 31, el Club Excursionista de Gràcia organitza una excursió-visita a la ciutat de Tarragona i a la platja de Salou. A Tarragona es visitarà tota la part arqueològica de l'antiga capital de l'imperi romà, com són les muralles, la catedral i el cementiri cristià romà, que és dins els terrenys de la Fàbrica de Tabacs. També es visitarà la pedrera, o millor dit, el clot de Mèdol.

Per a inscripcions a l'estatge del Club, carrer de Sant Marc, 16 (entonada al de Borrell), tots els dies feiners, de vuit a nou del vespre.

El moviment marítim

VAIXELLS ENTRATS

Vapor noruec "Orania", amb carbó, de Esvançea.

Vapor italià "Frisso", amb petroli, de Constanza.

Vapor italià "Conte Rosso", amb trànsit i 166 passatgers, de Buenos Aires.

Vapor anglès "Holivell", amb càrrega general, de Calcuta.

Vapor anglès "Branksome Hall", amb càrrega general, de Bombai.

Vapor grec "Arma", amb blat, de San Nicolàs.

Vapor espanyol "Infante D. Jaume", amb càrrega general i 108 passatgers, de Palma.

VAIXELLS DESPATXATS

Vapor italià "Conte Rosso", amb càrrega general, cap a Gènova.

Vapor espanyol "Legaspi", amb càrrega general, cap a Fernando Poo.

Vapor italià "Franca Fassio", amb càrrega general, cap a Gènova.

Vapor anglès "Holivell", amb càrrega general, cap a València.

Vapor espanyol "Rei Jaime I", amb càrrega general, cap a Palma.

Vapor espanyol "Jaume II", amb càrrega general, cap a Maó.

Vapor espanyol "María R.", amb càrrega general, cap a Màlaga.

Vapor espanyol "J. J. Sister", en last, cap a Màlaga.

Vapor espanyol "Mallorca", amb càrrega general, cap a Màlaga.

Vapor espanyol "Infante D. Jaime", amb càrrega de turistes, cap a Palma.

Vapor espanyol "Cervera", amb càrrega general, cap a Villa-Sanjurjo.

ADVERTIMENT

Advertim a les persones que els interessi la publicació immediata de les notes que ens envien que ho originals han de dirigir-se tots a la Redacció, Corts Catalanes, 589, principal, abans de les nou del vespre. Els que ens arribin més tard d'aquesta hora, o vagin adreçats a la impremta del diari, Barbarà, 17 i 19, no seran publicats fins al cap de quaranta-vuit hores.

Una altra excursió marítima a Mallorca

Atenent les moltíssimes demandes que han estat fetes, la Direcció de "Viatges Blaus" ha decidit repetir l'excursió marítima de Mallorca, desembarcant a Formentor (Pollensa).

Aquest viatge, que se celebrarà diumenge vinent, dia 31, serà combinat de manera que els turistes tinguin tota la jornada sencera per fer estada a la illa i puguin efectuar les excursions que més els interessi. Serà possible traslladar-se a Palma sense pressa, i s'organitza una excursió a les Coves del Drac, on se celebrarà un concert.

Seria inútil parlar ara de les bellesses de la illa i de l'entusiasme que provocà el magnífic viatge del mes passat. Avui tan sols ens limitem a donar la notícia que es repeteix aquesta excursió, i amb això sol creiem que és suficient per a suscitar l'interès dels aficionats al turisme marítim.

LA PUBLICITAT
Corts Catalanes, número 589

Associació Protectora de l'Ensenyança Catalana

CONSELL DIRECTIU

En la darrera sessió del Consell directiu de l'A. P. de l'E. C. es van prendre els següents acords:

Socis. — S'admeteren com a socis collectius: l'Ajuntament de Sant Boi, amb caràcter honorari; l'Ateneu Santboià i l'Ateneu Familiar de Sant Boi; el Centre Catal. Republicà, de Balaguer; Foment Eulalienc, d'Hospitalet de Llobregat, i el Casal Català d'Olot. — Individuals: 35 de Barcelona, 12 de Mataró, 10 de Caldes de Montbui, 9 de Sant Boi de Llobregat, 9 d'Hospitalet de Llobregat, 9 d'Igualada, 7 de Vic, 6 de l'aris, 4 de Torroella de Montgrí, 3 de La Bisbal, 2 de Capellades, 2 de Blanes, 2 de Granollers, 2 de Sabadell, 2 d eSanta Coloma de Gramanet i un de cada una de les poblacions d'Hostalric, Vilafranca del Penedès, Girona, Berga, Sòller (Mallorca) i Encamp (Andorra).

Comissió tècnica. — Es pren l'acord de concedir una matrícula gratuïta a l'escola catalana d'En Manuel Ribes.

Es dóna compte de l'assistència d'un delegat als exàmens de les escoles Dr. Robert, a Hospitalet de Llobregat i del remerciament de l'Institut Tècnic Eulàlia per la donació que se li féu d'un lot de llibres per a la seva Biblioteca Escolar. Així mateix es dóna compte de l'informe de l'assistència al Curset d'Estiu a l'Institut Jean Jacques Rousseau, de Ginebra, dels becats senyoreta Emília Furnó i senyor Antoni Perramon.

També es dóna compte del resultat del concurs obert per la nostra Associació per tal de facilitar l'assistència d'elements de fora de Barcelona al curs de Gramàtica Catalana que, dins l'Escola d'Estiu ha donat el senyor Pompeu Fabra, havent estat afavorits els senyors Joan Gustems, de Sant Cugat de Sesgarrigues; Francesc Huguet, de Berga; Bartomeu Oliver, de Sancelles (Mallorca); Josep Planagumà, de Malgrat; Josep Ponsati, de Fonteta (Girona); Josep Quadrat, d'Aguilar de Segarra (Barcelona); Carles Varela, de Figueres, i Laureà Vilalta, de Lleida. Tots ells ho han acceptat amb satisfacció.

Edicions. — S'acorda procedir immediatament a una nova edició del Cartipàs número 4 i es dóna compte de l'èxit del nou llibre "Lectures d'infants", de la senyoreta Maria de l'A. Pasqual, amb dibuixos de Josep Obiols, publicat dintre la "Fundació Concepció Rabell i Civils, Vda. Romagueira" i sota la nostra direcció.

Comissions delegades. — Són ratificades les constitucions de les comissions delegades de Paris, Caldes de Montbui i Sant Coloma de Gramanet, les Juntes de les quals han estat de la forma següent: Paris. President, Feliu Ferrer Mestres; secretari, Jaume Gascon; tresorer, Pere Guilanyà; vocals, Pau Planes, Joan Vidella i Joan Font — Caldes de Montbui. President, Joaquim Almerich Boneri; secretari, Josep Maria Sanahuja Soler, i tresorer, Jaume Mauri i Casanoves. — Santa Coloma de Gramanet. President, Miquel Saladrigues; comptador, Agustí Tarrazon; secretari, Joan Pla, i vocal, Joan Torrents.

La comissió delegada de Manresa demana la cooperació de la Protectora pe al curs de Gramàtica Catalana que se celebra en aquella població; s'acorda oferir-la, però no en la forma demanada. Les de Torroella de Montgrí i Caldes de Montbui comuniquen l'organització de cursets de Llengua Catalana, per als quals demanen el patronatge de l'Associació, que és concedit. De les delegacions de Capellades, Girona, Blanes, Lleida, Mollerussa, Vilafranca, Igualada, La Bisbal, Palafrugell i Madrid es llegeixen comunicacions sobre assumptes de tràmit i de reorganització.

S'acorda felicitar la delegada de Sabadell per la comunicació que ha dirigit a l'Ajuntament d'aquella ciutat demanant que gestioni de les escoles allí establertes la inclusió en llurs ensenyaments del de lectura, escriptura i gramàtica catalana.

La de Bueno Aires tramet documents que fan referència a la seva darrera reunió general.

Visita. — S'ha rebut la visita del consoci senyor Macari Noguera, president del Centre Català de Rosario de Santa Fe (Argentina), el qual ha portat la quantitat de 1576 pessetes corresponents a quotes, dels socis d'aquella població.

Colònies. — Es dóna compte de l'excellent estat de salut dels infants de les colònies, així com dels obsequis que reben a tot arreu, tant de particulars com d'entitats i corporacions públiques.

Biblioteca d'Andorra. — Havent-se rebut noves que els treballs de construcció dels armaris i taules per a la Biblioteca d'Andorra la Vila, estan força avançats, s'acorda dirigir-se aquells que encara no han tramès llibres, anunciant-los que els resta poc per a poder-ho fer, i assenyalar en principi la data del 8 de setembre per a efectuar l'acte solemne de llur tramesa.

Representacions. — S'acorda delegar el senyor president accidental perquè assisteixi a l'acte inaugural de la Setmana Final de l'Escola d'Estiu.

Llibres. — Es concedeixen llibres a l'Associació Escolar Grassot i a la Llga d'Higiene Escolar de Sabadell, per als nens de les seves colònies.

Condol.—S'acorda trametre el condol de l'Associació a la família del novellista Narcís Oller (A. C. S.) i a la de consoci doctor Casamada, per a mort d'un familiar.

FONDUERNIE

LLIBRERIA CERVANTINA
Compra Venda Urgell, 10

CINEMA

Una petita escena d'amor per al cinema parlat. A la dreta, insignificants, es veuen els protagonistes, Mary Lawlor i Stanley Smith. Micrófons, aparells, orquestra, llums i accessoris tot està al seu lloc, i una munió de gent que ho observa. ¿Es possible que el galan pugui fer-se la ilusió que es troba col amb la dama?

CINEMA AMATEUR

Els accessoris en escena

per Epes W. Sargent

(Acabament)

Les botelles que s'han de trencar en baralles tampoc són difícils de fer. S'agafa una ampolla de la forma apropiada i una caixa una mica més gran. Es disposa en aquesta capsa un llit de guix moll de manera que, posant-hi la botella, aquesta s'hi enfonsi fins a la meitat. Aleshores, a la pasta hi disposareu quatre canyetes ben verticals. Quan el guix sigui sec, untareu d'oli la seva superfície així com també les canyes, i hi tirareu altre cop guix moll fins a cobrir la botella. Un cop sec tindreu un motllo de la botella. Retireu aquesta del motllo, desfent la caixa i veureu com ajuntades les dues peces les quatre canyes serveixen per a unir-les.

Talleu, aleshores, un forat en el cul del motllo, cosa d'un centímetre i mig quadrat o dos. Unteu les dues meitats del motllo, junteu-les i lligueu-les i, pel forat, tireu-hi resina fosa barrejada amb fum d'estampa. No en cal més que per a cobrir el motllo d'una capa d'un vuitè de polzada i això s'aconsegueix fent voltar el motllo. Quan la resina s'haurà refredat, l'apèndix que li haurà quedat del forat, talleu-lo amb un ganivet calent i tindreu una ampolla que podreu trencar al cap de la persona més sensible tense el més petit inconvenient — ni per part d'ella.

Els mobles que no es puguin demanar deixats a una família es poden llogar.

Si hi ha una habitació sobrera en el club, es pot convertir en magatzem d'accessoris que es poden anar acumulant de mica en mica inculcant en els membres del grup la necessitat d'emprar aquell magatzem en comptes de la cambra de mals endreços. Rellotges vells, mobles, penja-robes, si no estan massa deteriorats, serviran un dia o altre i l'accessorista prudent, quan demani alguna cosa deixada preguntarà sempre: "¿Ho haig de tornar o puc guardar-ho?"

No hi ha molta glòria a ésser accessorista: tot al més, una línia en el títol del film; però si en trobeu un de bo, estimarà la professió i el seu magatzem li serà tan preciós com els seus quadros al col·leccionista.

NOTES OFICIOSES

LA PRIMERA PEL·LICULA PARLADA DE JOHN BARRYMORE

La crítica internacional considera a John Barrymore com l'actor de la veu de cristall, l'artista teatral que millors condicions posseeix per a la dicció.

Amb tot i que John Barrymore assolí la seva fama al teatre, el cinema li havia conquistat molts llorers, i tots recordem els brillants èxits aconseguits en la interpretació de les pellícules silencioses.

Però la nova modalitat del cinema parlat ha permès a John Barrymore descobrir a tot el món el que fins ara havia estat exclusiu d'Amèrica i Anglaterra, un nou valor incalculable.

Així en "El general Crack" veiem a John Barrymore, pellícula de la Warner Bros, que distribueix a Espanya les Seleccions Verdaguer, que ha de permetre d'admirar l'actor més famós del món en tot el seu art íntegre.

AVIAT
LA RAPSODIA DEL RECUERDO
per
LOIS MORAN
Film FOX Sonor

Adquiriu el volum V. de les obres completes
de
Mossèn Jacint Verdaguer
Canigó-Montserrat
Tela — Rústega
Preu: 7 — 5 pessetes
Administració i venda:
Llibreria Catalònia
Plaça de Catalunya, 17 - Barcelona

TEULA, CAIRONET, RAJOLES
i ceràmica en general per a edificacions,
a la casa
COSME TODÀ
Fàbrica: Hospitalet-Magatzem: Ferlandina, 71
BARCELONA

TEMPORADA DE REVISIO DE VALORS

Així ha estat classificada per la crítica, amb justa raó.
En una setmana podeu comparar el progrés del cinema mut en aquestes darrers anys.
Deixar de veure aquests programes és quedar-se al marge de la profitosa revalorització que tots els entesos seguexen amb màxim interès.

Capitol

Dilluns:
ALAS
Paramount
Charles Rogers
Ricard Arlen i
Clara Bow.

EL HIJO DEL CAID
Artistes Associats
Rudolf Valentino.

Dijous:
S. A. EL PRINCIPE
Metro Goldwyn
Antonio Moreno i
Marion Davies.

DOS AMANTES
Artistes Associats
Ronald Colman i
Vilma Banky.

Catalunya

Dilluns:
Los hijos de nadie
Exclusives J. Costa
Lola Rye.

El desierto de la sed
Metro Goldwyn
John Gilbert - Mary Nolan
Ernest Torrence.

Dijous:
LA SENDA DEL 98
Metro Goldwyn
Dolores del Río
Ralph Forbes i
Karl Dane.

El amor y el diablo
Seleccions Verdaguer
Milton Sills i
Maria Corda.

Consulteu la cartellera de la resta dels salons de Dinaes.
Es característica la seva ventilació agradable.

CAPITOL

Avui, diumenge, es realitzaran les darreres projeccions de "El boxeador", de Buster Keaton, pellícula que en el seu actual "reprise" ha obtingut un èxit realment extraordinari.

"El boxeador" es projectarà en totes les anunciades sessions d'avui, i es retirarà del programa, per tal de donar lloc als nous i interessants "reprises" que s'anuncien per a demà, dilluns, en els quals sobresort, en primer lloc, la sensacional reposició de "Alas", el film Paramount dirigit per William Wellman i interpretat per Charles Rogers, Gary Cooper i Clara Bow, al cap d'un espléndid repartiment.

Una de les més notables interpretacions del malaguanyat Rodolfo Valentino, "El hijo del Caid" es filmarà novament perquè els innombrables admiradors d'aquest artista puguin recordar les brillants i personals creacions del que fou una de les primeres figures de la pantalla.

CATALUNYA

En totes les sessions d'avui, diumenge, es projectarà la creació de Douglas Fairbanks "Robin de los bosques". Es el darrer dia d'exhibició d'aquesta cinta.

L'èxit obtingut amb aquesta represe demostra la inextingible popularitat de Douglas Fairbanks i l'indubtable encert de la direcció del Catalunya en haver ofert novament l'oportunitat d'admirar aquest artista en una de les seves més grans interpretacions. També aquest dia, i en les sessions anunciades, es projectarà "El sargento Malacara".

Demà, dilluns, es farà canvi de programa i es reprisarà la superproducció "Los hijos de nadie" i el film M. G. M. "El desierto de la Sed", interpretat per John Gilbert, Mary Nolan i Ernest Torrence.

ARTICLES DE GOMA
per a bany
Gorres
Sabatilles
Cinturons
Flors
i animals flotadors
Immens assortit
Casa PAPIOL

COMPANYIA TRANSATLANTICA
Serveis del mes d'agost de 1930

LINIA DE LA CANTABRICA A CUBA-MEXIC
El vapor ALFONSO XIII sortirà de Bilbao i Santander el 16 d'agost, de Gijón el 17 i de Coruña el 18, cap a l'Havana i Veracruz. A la tornada farà escala a Nova York.
Pròxima sortida l'11 de setembre.

LINIA DE LA MEDITERRANIA AL BRASIL-PLATA
El vapor INFANTA ISABEL DE BORBON sortirà de Barcelona el 5 d'agost, d'Almeria i Màlaga el 6 i de Càdiz el 8, cap a Santa Cruz de Tenerife, Rio de Janeiro, Montevideo i Buenos Aires.
Pròxima sortida el 5 de setembre.

LINIA DE LA MEDITERRANIA A NOVA YORK - CUBA
El vapor BUENOS AIRES sortirà de Barcelona i Tarragona el 2 d'agost, de València el 3, d'Alacant el 4, de Màlaga el 5, de Càdiz el 7 i de Vigo el 9, cap a Nova York i Havana.
Pròxima sortida el 26 de setembre.

LINIA DE LA MEDITERRANIA A CUBA-NOVA YORK
El vapor ANTONIO LOPEZ sortirà de Barcelona i Tarragona el 17 d'agost, de València el 18, d'Alacant el 19, de Màlaga el 20 i de Càdiz el 22, cap a Las Palmas, Santa Cruz de Tenerife, Santa Cruz de la Palma, Santiago de Cuba, Havana i Nova York.
El vapor JUAN SEBASTIAN ELCANO sortirà de Barcelona i Tarragona el 31 d'agost, de València l'1 de setembre, d'Alacant el 2, de Màlaga el 3 i de Càdiz el 5, cap a Las Palmas, Santa Cruz de Tenerife, Santa Cruz de la Palma, Puerto Plata, Santiago de Cuba, Havana i Nova York.
Pròxima sortida el 8 d'octubre.

LINIA DE LA MEDITERRANIA A PUERTO RICO, VENEZUELA I COLOMBIA
El vapor MARQUES DE COMILLAS sortirà de Barcelona el 14 d'agost, de València el 15, de Màlaga el 16 i de Càdiz el 18, cap a Las Palmas, San Juan de Puerto Rico, La Guayra, Puerto Cabello, Curaçao, Puerto Colombia i Cristóbal. A la tornada farà escala a Santo Domingo.
Pròxima sortida el 9 de setembre.

LINIA A FERNANDO POO
El vapor LEGAZPI sortirà de Barcelona el 15 d'agost, de València el 16, d'Alacant el 17 i de Càdiz el 20, cap a Arrecife, Las Palmas, Santa Cruz de Tenerife, Santa Cruz de la Palma, Rio de Oro, Monrovia i Santa Isabel (Fernando Póo).
Pròxima sortida el 15 de setembre.

Servei tipus Grand Hotel. — T. S. F. — Radiotelefonia. — Capella. — Orquestra, &.
Les comoditats i tracte que gaudeix el passatge es mantenen a l'altura tradicional de la Companyia.
També té establerta aquesta Companyia una xarxa de serveis combinats per als principals ports del món servits per línies regulars.
Per a informes a les Oficines de la Companyia: PLAÇA DE MEDINACELI, 6.—BARCELONA i al seu Consignatari, A. RIPOLL, Via Laietana, 2, Barcelona.

CATALUNYA

Fets diversos

Què ha passat a Figuerola?

Divendres, al matí, la guàrdia civil conduí els homes de Figuerola, un d'ells fortament subjectat amb manilles, a la presó de Valls.

Les versions que circulen són moltes i diverses; àdhuc la gent de Figuerola explica l'esdevingut diferentment. Uns parlen de resistències, d'altres de coaccions de porta en porta i d'altres de procediments inqualificables. La cosa certa, és que han ingressat els homes a la presó i que al poble regna molta efervescència.

No consignem els rumors sobre els fets i les detencions, perquè s'hi ha algun que inclou que-sap la gravetat. Si més endavant sabem de cert la veritat, informarem.

Foc en una era d'Olot

Divendres, a quarts de tres de la tarda, va calar-se foc a l'era de la masia Les Cols, del terme municipal d'Olot.

Els pagesos de les masies propeies feren els primers d'acudir-hi i foren tot el que pogueren per evitar que el foc es propagués als edificis.

Poc després arribaren els bombers d'Olot amb el material necessari, treballant de ferm fins ja fosc per tal de dominar-lo.

Fou també ben nombrós el públic que hi acudí.

Es varen cremar deu grans pallers i grans munts de garberes preparades per la batuda. Hom creu que si bé el sinistre fou casual, podria haver-hi ajudat la grassa i la gasolina que hi havia deixat la botadora que a primeres hores del matí havia marxat.

Les pèrdues hom les calcula en unes sis mil pessetes.

Una dona ofegada a Lleida

Divendres, al matí, caigué a la cèquia de Torres, en el camí d'Albatàrrec, una dona que amb tot i ésser extreta amb vida morí a la poca estona. Es tracta, sembla, d'una infeliç dona que tenia pertorbades les facultats mentals i de la qual, de moment, no se sap el nom.

El jutjat intervé en el succés.

Accident del treball a Reus

Josep Llobregat Mariner, obrer paleta, caigué daltabaix de la bastida on treballava i es produí la fractura de la columna vertebral. En greu estat fou trasladat al seu domicili.

Pallers cremats a Sant Quirze

Dijous, a les onze del matí, es declarà un incendi en uns pallers existents a la masia de prop de Sant Quirze, coneguda amb el nom de Can Llobet i enclavada en uns terrenys propietat d'Antoni Vila, domiciliat a la carretera de Terrassa, 39.

Foren dotze o tretze els pallers que es cremaren, de diferents propietaris.

Les pèrdues foren considerades en unes 6.000 pessetes.

Acudiren al lloc de l'incendi els bombers i la policia.

Accidents de treball a Lleida

A la Casa de Socors fou assistit Llucià Buil, de vint-i-sis anys, habitant al carrer de Sant Martí, d'aquesta ciutat, d'una contusió al dit petit de la mà esquerra, que es produí treballant.

— Carles Trabal, de trenta sis anys, domiciliat al carrer Magdalena, núm. 18, i operari de la Telefònica, caigué d'una escala on treballava, i sofrí contusions i erosions al parietal i temporal esquerres, i traumatisme a l'escàpula humeral, lesions que li foren curades al dispensari municipal.

Detenció per amenaces

Ha estat detingut el vei de Riudecols Joan Piau, per haver amenaçat de mort el seu vei Tomàs Bosquets. Al detingut se li ocupà una pistola.

Incendi a Tarragona

Al Parc d'Artilleria, situat a la Rambla de Sant Carles, a les dues de la matinada d'ahir, s'inicià un incendi al taller de fuster, i es cremaren alguns materials.

El foc fou sufocat pels agents de vigilància i bombers.

Detencions

Ha estat detingut Francesc Boronat Vergès, reclamat pel jutjat d'Instrucció, per atemptat contra uns agents governatius de Valls.

— Com a autor del robatori d'una bicicleta al vei de Castenoll de Segarra Joan Mitjana, ha estat detingut per la guàrdia civil i posat a disposició del jutjat, Salvador Badulles, el qual s'ha confessat autor de diversos furts i estafades.

— Al poble de Vallfogona de Riucorp, el vei Josep Boferull sostingué una disputa amb Josep Llovet.

Aquest darrer féu un disparo, i després fou detingut i posat a disposició del Jutjat.

TARRAGONA

Cèntims: L'exportació de l'oli
Rumors polítics: D'esport

Ha mort l'inspector de primera ensenyança senyor Ricard Lupa. Al cel sigui.

— Continua amb increment l'exportació de l'oli pel port de Tarragona. Afavorida per la baixa de la divisa nacional i per la poca collita en perspectiva a les principals contrades productores de la Península, aquesta forta animació en l'exportació donarà sortida a olis que estaven en els trulls de dues collites endarrerides.

— Amb motiu del canvi de governador civil circulen rumors de canvis d'orientació en la política local i provincial.

— El Club Nàutic desplaçarà avui, diumenge, a Sitges un equip de nou nedadors per tal de prendre part a la Travessia de Sitges, en competició amb el C. N. Barcelona, C. N. Atlètic, C. N. Sabadell i d'altres agrupacions de natació de la nostra terra.

— Han arribat de Lieja els remers que han pres part en els campionats d'Europa de rem.

Es queixen de la pèssima organització dels campionats i del mal temps que van trobar, puix que va ploure quasi sempre i feia un fred d'allò més.

ARENYS DE MAR

Un record de la Dictadura local

Reprodum d'"Arenys i sa Comarca" aquest cas, revelador de tot un estat de coses:

"Pel març de l'any 1925 els encarregats de l'administració local es donaren mútuament un vot de confiança per tal de buscar un lloc per a bastir-hi una plaça-mercat. La cosa es veu que era urgent, puix en la reunió del 24 del mateix mes el president manifestà que havia contret compromís per les finques 82 i 84 de la Riera. Passaren unes setmanes i els per tantes coses honorables administradors, es donaren compte que el lloc triat era petit, ja que calia construir, no una plaça-mercat, sinó una catedral de la verdura amb una façana monumental coronada per uns espàrrecs de pedra picada. I acordaren adquirir la casa núm. 86, notificant-ho ràpidament als seus propietaris, que encarregaren a dos arquitectes de la capital la seva valorització.

Després d'un detingut estudi, l'avaloraren en 72.990 pessetes. En canvi, l'arquitecte municipal, sense visitar-la i malgrat de constar en el pressupost la quantitat de 40.000 pessetes, l'avalorà en 32.492. Començaren les negociacions i després de molt discutir i de decidir-se a visitar la finca, la part disconforme manifestà al seu propietari que com que la corporació que representava li havia manifestat que disposava de poc recursos, donava l'últim preu: 40.000 pessetes i tota la fusta.

Cansats ja els propietaris de lluita i fent-se càrrec de les circumstàncies que travessavem, enfront tots els drets dels ciutadans i regint un poder ilegal, varen cedir.

Ja tothom havia donat la conformitat, quan una lamentable intervenció femenina ho embolicà tot i acollint-se al lema "del que di me'n desdic", es féu un nou preu 30.000 pessetes i res més.

Hi intervingueren aleshores l'autoritat governativa de la provincia i el President del Directori, i ordenaren una nova revisió. No obstant això, els propietaris són requerits notarialment i els donaren 48 hores per abandonar la casa. Es comunicà a l'autoritat governativa i aquesta aconsellà que es visités el dictador provincial per tal que declarés si creia convenient que la nova revisió es fes abans de l'enderroc, i contestà negativament.

—La casa anirà a terra—enclamà el noi.

I així fou. Pel setembre de l'any 1926, la Corporació municipal, sense taxació ni desnonament, començà l'enderroc, malgrat de tenir dit el governador que no es lliuressin les claus fins efectuada la nova taxació.

Cal fer constar que la casa número 82, malgrat del seu estat ruinós i haver-se acordat en sessió expropiar-la tota, es convingué darrerament quedar-se'n la tercera part i en donaren per ella 25.000 pessetes.

* * *

El lector ja s'haurà fet càrrec, malgrat d'aquest breu resum, de com va anar tot això.

L'afer es descabdellà d'una manera anormal i hi intervingueren tots els prohoms de la passada situació. Descobrirà també tothom un indecent esperit comercial que no ha de barrejar-se en afers que interessen tot un poble.

Cal, això sí, remarcar el que jeguexix: el més natural hauria estat enderrocar les cases 82 i 84, tal com primerament s'havia decidit. El lloc era suficient i al capdavall desapareixien dos edificis: un d'ells completament inútil i l'altre, completament ruinós.

Ara bé: acceptant que també fóra necessari el núm. 86, ¿com pot ésser que la tercera part de l'antiquíssima casa núm. 82 valgués 25.000 pessetes i l'edifici núm. 86, nou i modern, en valgués 32.000?

Sols es comprèn d'una manera: la representació comercial de les parts en lluita a una de les quals s'hi ajuntaren tota una corporació, el criteri d'un perit i les atribucions d'una autoritat arbitrària i indesitjable."

IGUALADA

Programa de festes de l'Ateneu Igualadí de la Classe Obrera

Amb motiu de la festa major d'enguany, l'Ateneu Igualadí de la Classe Obrera celebrarà una sèrie d'actes apropiats, sota el següent programa:

Dia 23. — A les deu de la nit audició de sardanes als jardins, executada per la Cobla Antiga Pep, de Figueres.

Dia 24. — A dos quarts d'una de la tarda: vermut sardanista, al saló central, per l'esmentada cobla.

A tres quarts de quatre: LXVII aniversari de la fundació de l'Ateneu, amb assistència de les autoritats. Distribució del Premi Castells, i discurs-conferència a càrrec d'En Jaume Serra i Hunter, catedràtic de la Universitat de Barcelona. Acabat l'acte de l'aniversari, tindrà lloc l'obertura del Passatge Vives.

A tres quarts de cinc: partit de futbol, al camp d'esports, entre el F. C. Badalona i el C. E. Júpiter, primers equips.

A dos quarts de sis: concert als jardins.

A les deu del vespre: funció teatral. Es representarà "El dictador", obra en tres actes i dos quadres, cantada per Marc Redondo.

Dia 25. — A dos quarts d'una de la tarda: aperitiu sardanista, al saló central.

A dos quarts de cinc: partit de futbol al camp d'esports, entre el Tarragona F. C. i l'Ateneu Igualadí S. E., primers equips. Abans tindrà lloc un encontre entre l'infantil de l'Ateneu i un altre equip també infantil.

A dos quarts de set: concert, als jardins, per la cobla Antiga Pep de Figueres.

A les deu de la nit: funció teatral: "La Alsaciana", per Marc Redondo; "Marina" (primer i tercer actes): tenor, Joan Rossich; tiple, Mercè Cases.

Dia 26. — A les dotze del matí: concert vermut, al saló central. A dos quarts de set de la tarda: concert, als jardins per l'esmentada cobla, en el qual executarà les millors sardanes del seu extens repertori.

A dos quarts d'onze del vespre: ball de societat, a la platea del teatre, a càrrec de la cobla esmentada, convertida en orquestra i amb augment de professors.

Dia 27. — A dos quarts de set de la tarda: concert al saló teatre, per l'orquestra Nova Filharmònica, de Barcelona, dirigida pel mestre Cassià Casademont, augmentada convenientment amb professors, també de la capital.

A dos quarts d'onze del vespre: ball d'empresa, a la platea del teatre, per la mateixa orquestra de Barcelona i augment indicat.

Els números dels telèfons de
LA PUBLICITAT
són els següents:
REDACCIO I ADMINISTRACIO
14014
TALLERS D'IMPREMTA
19603

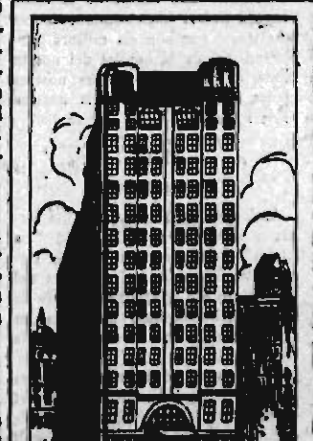

Ha obtingut el
GRAN PREMI
la més alta recompensa en l'EXPOSICIO INTERNACIONAL DE BARCELONA 1929

GRANOLLERS

La festa major : Altres noves

Del programa dels actes que durant els dies 28, 29, 30 i 31 d'agost, festa major d'aquesta ciutat, se celebraran, sobresurten: el dia 28, el repartiment de socorsos a les famílies necessitades de la ciutat; la festa d'aviació; la xarlotada i banda municipal dels "Empastres", a benefici de la Cruz Roja de la localitat a l'antic camp de tennis; inauguració de l'exposició fotogràfica; el repartiment de robes als infantons que estan sota la protecció i cura de la Casa Bressol; l'audició de sardanes al jardí de l'Orfeó Granollerí, per la cobla "Barcelona Albert-Martí", dedicada als compositors granollerins; la representació, a la Unió Liberal, de l'òpera "Carmen", de Bizet, i ultra les audicions de sardanes al Foment i balls a l'envelat de l'Alhambra i als Amics de la Unió, el concert per l'Orfeó Granollerí — al seu estatge — amb la cooperació de la cobla "Barcelona Albert-Martí".

El dia 29: l'ofici solemne; circ eqüestre a benefici de la Creu Roja; una representació al Centre Católic de la comèdia dramàtica de Muñoz Seca "La cartera del muerto"; la representació de "Las Golondrinas", de Usandizaga, al Casino, cantant-hi En Marc Redondo; ball a l'Alhambra a benefici de l'Hospital-Asil; en homenatge als autors de sardanes granollerins, el Foment els dedicarà una audició; concerts, sardanes i balls a totes les societats i tronada.

Dia 30: tronada i focs japonesos; partit de futbol entre els primers equips C. D. Castelló i Granollers Sport Club; a profit de l'Hospital-Asil, ball de flors al Casino; vetllada de boxa, lluitant els següents elements: Hernández-Perales; Llorca-Romeu; Bensan-Català; Llibre-Aranjija; Llach-Prades; "Virma", de Cardedeu-Casals, i Mir-Sansano; concurs regional de sardanistes, repartint-se sis-centes pessetes en premis; sardanes i balls a totes les societats, i concerts; partit de futbol entre el Granollers S. C. i l'Espanyol — que hauran de disputar-se un trofeu —; el Foment dedica una audició de sardanes a les granollerenques; ultra els consabuts concerts i balls, circ eqüestre, etc., un monumental castell de focs posarà fi a la festa amb una cua de sis-cents metres de "Traca Valenciana".

— Dijous passat l'Ajuntament va ajornar la sessió de la Comissió Municipal Permanent.

CARDONA

Jubilació : Altres noves

Per haver complert l'edat reglamentària, es concedeix la jubilació al mestre de Sant Quirze de Basora En Joan Quer Pinyol.

— Es diu que el nostre Ajuntament té el propòsit d'ordenar l'enderrocament de tres cases enclavades al carrer de les Rodes, que tan mal efecte fan en el camí que condueix a les escoles Escasanys.

— Les fonts del Revolt, Carosa, Santa Llúcia, Fuste Arrupit, Santa Agueda, torre del Notari, Escletxa, del Reig i Malagarriga es veuen molt animades per la concurrència de la colònia d'estiuejants.

GELIDA

De la festa major : El vi

S'ha celebrat amb l'animació acostumada la festa major. Tant a la Societat Choral com al Casal Gelidenc els programes de festes es descabdellen normalment i són justament elogiades les actuacions de les companyies i orquestres contractades.

El segon dia de la festa rebérem la visita del senyor Antoni Miracle, ex-diputat regionalista per aquest districte. El fet que anés acompanyat de significats elements de la ex-U. P. local fou causa dels més variats comentaris.

— Es nota molta animació entre els pagesos, a causa de la puja del vi.

TORELLÓ

Conferència : El cens electoral

Joventut Republicana ha organitzat una conferència per al vinent dia 24, a càrrec del conegut escriptor Josep Fontbernat, el qual dissertarà sobre el tema "Roda el món i torna al Born".

L'acte se celebrarà al saló de ball de la societat "L'Aurora Obrera".

— Són en nombre respectable els butlletins que es reben a Joventut Republicana sollicitant la comprovació de llur inscripció en el cens electoral que s'està ultimant.

SANTA MARIA DE BARBARA

Subhasta

Amb motiu de l'acordat per l'Ajuntament d'aquest poble, s'anuncia al públic la subhasta d'obertura d'un carrer que ha d'unir el baixador a construir a la línia de Barcelona a Saragossa amb el poble de Santa Maria de Barbarà, sota les condicions econòmiques i facultatives que estaran de manifest a la secretaria de l'Ajuntament pel terme de vint dies hàbils, a comptar del dia 18 del corrent mes, des de les nou fins a les dotze del matí.

Aquesta subhasta se celebrarà en aquestes Cases Consistorials el dia següent d'haver transcorregut els vint dies hàbils.

Es posa en coneixement de totes les persones que des'tgin interessar-se en l'esmentada subhasta.

OLOT

Noves diverses

El mo... ...rer'strat la setmana passada fou de d... ...funcions, quatre naixements i un matrimoni.

— Per a la festa major el Centre Católic té anunciat un concurs fotogràfic.

— En sessió plenària de l'Ajuntament fou aprovada la Mancomunitat dels tres municipis d'Olot, Vallderianya i Begudà, als efectes de la creació i sosteniment d'una escola pública a La Canya i de l'hospital de Sant Jaume de la nostra ciutat.

— Les brigades municipals estan treballant activament en la urbanització del carrer del Pare Roca i en la perllongació del passeig de la part esquerra del de Barcelona.

— Ha estat designat pendonista per a la processó de la Verge del Tura, que tindrà lloc per la festa major, el conegut industrial barceloní En Ramon Mulleres.

L'ALBÓ

Noves diverses

Amb el degut esplendor es va celebrar diumenge passat la tradicional festa de la Minerva.

Els actes religiosos es veieren concorregudíssims, especialment la processó, que finí amb una llarga traca valenciana. Va ajudar a solemnitzar la festa els sermons del reverend pare Riera.

— Continuen positives les victòries per part del F. C. Albí en el torneig copa Pic-Nic. Actualment va al cap de la classificació.

Per al diumenge vinent està anunciat (fora de l'esmentat torneig) un encontre amb el primer equip del F. C. Riudoms.

— S'acosta la festa major d'aquesta vila i per tal que resulti animada s'han començat a fer gestions amb algunes cobles i orquestres. Enguany ens sembla ja segur que podrem fruir de la música d'una cobla i saltejar amb gust la sardana.

TORDERA

Noves diverses

Es preparen grans programes de festes per a la vinent festa major. Es plantaran dos envelats, un sota la direcció de la societat "L'Amistat", i l'altre patrocinat pel Circol Católic, sota el nom d'envelat popular. Les dues cobles contractades i que amenitzaran els seus actes són, respectivament, la "Principal de La Bisbal" i la "Principal de Cassà de la Selva". El Tordera F. C. també celebrarà diversos actes esportius tots tres dies. El primer es diu que se celebrarà un partit de basket-ball femení entre el B. C. Gelella i el B. C. Safa, de Blanes. Per al segon dia hi ha anunciada una carrera ciclista, i per a l'últim, un partit de futbol entre el C. D. Arbúcies, reforçat per valuosos elements, i el F. C. Tordera, també reforçat.

MONTELLÀ (Cerdanya)

Noves diverses

Per fi, després de molts anys d'espera, sembla que serà un fet la construcció del camí veinal de Martinet a Montellà, millora de capdal importància per a la vida d'aquesta població.

Avui han començat els treballs topogràfics de replanteix del dit camí, realitzats per una brigada a les ordres directes de l'enginyer cap dels serveis d'O. P. de la Diputació de Lleida, senyor Muñoz, i es té la impressió que si no es presenten dificultats la construcció començarà a primers d'any.

Davant de tan esperat esdeveniment, és gran la satisfacció de tothom, la qual cosa fa que els preparatius que es fan per a la festa major, que tindrà lloc els dies 25 i 26, siguin molt actius, ço que assegura unes festes més animades que les dels altres anys si el temps, que fins ara ha estat esplèndid, hi acompanya.

— Cada any són més nombroses les famílies que fugint de la calor vénen a passar unes setmanes entre nosaltres i que són els millors propagandistes de la bondat del nostre clima, de la riquesa de les nostres aigües i de la bellesa dels nostres prats i boscos.

RUBÍ

Noves diverses

Amb data 15 d'aquest mes ha tornat a sortir el periòdic local "La Lluita", portantveu del Centre Democràtic Republicà, el qual des del 15 de juny de 1924 havia suspès la seva publicació, amb motiu de les circumstàncies anormals d'aquella època.

— Després d'haver passat tres dies a Tolosa, ha arribat la societat choral "Els Obrers Rubinencs, els components de la qual estan molt satisfets de les atencions rebudes dels francesos i també dels catalans residents a la dita capital, ja que tant els uns com els altres varen tenir per als rubinencs tota mena d'atencions i els feren ben agradosa l'estada a la nació veina.

— Les llistes del cens electoral exposades al públic per a les corresponents reclamacions es componen de 1.623 electors inscrits, repartits entre les quatre seccions amb què compta el terme municipal de la vila.

— Per En Josep J. Sicart ha estat adquirit el local on havia tingut instal·lada la seva fàbrica el senyor Rovira per a la instal·lació d'una important indústria dedicada a la producció de material elèctric, on s'hi ocuparà molt personal.

ARTESA DE SEGRE

Noves diverses

Els futurs esposos En Ricard Aldavó Vall, oficial-administrador de Correus d'aquesta ciutat, i la senyoreta Irene Pineda Fargues, farmacèutica, també d'aquesta ciutat, han assabentat els seus parents i amics que el dia 8 de setembre vinent serà benèida la seva unió.

— La festa major d'enguany promet ésser molt lluida, i perquè no falli això s'hi està treballant de valent. Aquesta serà els dies 27, 28 i 29 de setembre vinent.

— La Junta del Futbol Olímpic Club s'escarrassa de debò a organitzar els equips que hauran de lluitar durant el vinent campionat.

Orquestrina Jazz-Band **Gatzz-Haara**
J. Reynés - Tapineria, 35, 1.er

ALP

Els estiuejants :: Una portada d'aigües :: L'Energia Elèctrica Manca de llum a l'estació :: El mal estat dels camins :: Desvetllament polític :: Per acomiadar els de "Palestra" :: Una bandera catalana Un pas a nivell

La nostra colònia estiuenca és aquest any nombrosa com no ho havia estat mai. Passen de 50 les famílies forasteres.

— Sembla que esdevindrà realitat la portada d'aigües de la font del Puig. Si a la qualitat de la que tenim ara hi podem ajuntar la quantitat i vàlua de les de la coneguda deu, serà aquest poble el de millors i més abundoses aigües de la Cerdanya.

— L'Energia Elèctrica procedeix a estendre una nova xarxa, per tal de millorar la llum pública i particularment la de la població. Ja era hora!

Mentrestant la nostra estació del ferrocarril, una de les més importants del trajecte, continua a les fosques, malgrat de tenir la central elèctrica subministradora de llum i força a menys de dos-cents metres de la seva façana, i a l'hora de l'arribada del tren del vespre aquells dos llumenets de petroli esdevenen una veritable vergonya.

— Estem pitjor de camins que mai. La que fou carretera vella s'ha posat intransitable. No tenim accés a la provincia de Lleida per la Baga, car una solució de continuitat entre Alp i Das ha estroncat totalment el trànsit de l'estació a la Seu per Prats i Bellver. Anar a Puigcerdà amb cotxe esdevé un greu perill, i no passa dia que no s'hagi de doldre's d'avaries d'una o altra mena. Davant d'aquest abandonament per part de les Diputacions de Lleida i Girona, el descontent creix, i s'estan fent gestions per tal d'incorporar la Cerdanya a la provincia de Barcelona, car ja és intolerable el menyspreu en què ens han tingut en tot temps els prohoms de dintre i fora del país. Cerdanya no té res que agrair al règim caigut de l'abominable Dictadura com no sigui tot un garbell de facècies i malastrugues.

— L'anunci de pròximes eleccions no ha aconseguit pas desvetllar el sentit polític de la gent de la contrada. Sembla que l'antic diputat a Corts per aquest districte, Eusebi Bertran i Serra, anirà a una senaduria per la provincia de Girona, i com a futurs candidats a diputats a Corts es barregen els noms de l'ex-diputat reformista senyor Dagues i el del senyor Nolla.

— Per tal de saludar els companys de "Palestra" al seu campament de "Mal Niu", sortí d'aquest poble una petita caravana de simpatitzants d'aquesta entitat camí de Puig-Pedrós, però el campament havia estat aixecat feia tres dies, i els senyals indicadors d'aquells bells indrets, pels de "Palestra" establerts, ens deixaren una veritable recança en no poder-nos acomiadar dels braus excursionistes.

— Trescant pels cimals d'aquesta vall pirenenca havem descobert, amb sorpresa i goig, una grossa bandera catalana que qualque amant de la nostra terra tingué el bon encert d'enlairar escaient en el lloc anomenat "El Ras de Das", a més de 2.800 metres l'alçària. D'això deu fer ja alguns dies, si es té en compte com l'havem trobada de desllluida.

— El pas a nivell del Vilar és un greu perill i a la vegada una grossa extorsió, per la celeritat del trànsit. Per no estar proveït d'un senzill timbre d'avís anunciant la sortida dels trens de les estacions d'Alp i de Caixans, és posada la barrera un quart d'hora abans, apurant-se així la paciència dels vianants indegudament i per més temps del necessari.

Canses de luxe
PER A CASAMENTS I BATIGS
ANTIGA CASA
BARGUES
38 — SANT PAU, — 38

ESPECTACLES

TEATRES

TEATRE BARCELONA
Companyia de vodevil Josep Santpere. Primers actors i directors: **Josep Santpere** i **A. Nolla.** Primera actriu: **Maria Fortuny**

Avui, diumenge. Tarda, a un quart de sis; nit, a les deu. El vodevil en tres actes

ELS ALLOTJATS
COUPLETS, RUMBA I PERICON

Demà, dilluns, tarda, **Els allotjats.** Nit, **Les temptacions de Santpere.**

TIVOLI
ESPECTACLES SUGRANYES. Avui, diumenge, tarda, a les cinc. Nit, a un quart d'onze. Els dos meravellosos espectacles

Carnet Parisien i Pocker

Meravellosos triomfs d'aquesta companyia.

Demà, dilluns, nit, a un quart d'onze: **CARNET PARISIEN I POCKER,** Divendres, COLOSSAL ESDEVENIMENT.

TEATRE NOVETATS
Tarda, a les 5, Nit, a les 10. Comiat del gran

DARWIN

L'HOME DE LES DUES ANIMES i el seu notable programa de varietats: GOMPER, manipulador; HERRANZ-NERCI, balls moderns. NANIN, excèntric parodista, rei de la rialla. El célebre ventrílocc AGUDIEZ. L'estrella coreogràfica BERTA ADRIANI Bellesa, Art, luxoses toilettes.

DARWIN

en les seves millors creacions de belleses femenines. Gran cantador de tangos. Noves creacions. El cuplet "LA PRISIONERA", el seu darrer gran èxit.

Dijous, vinent, un gran espectacle. No deixeu de llegir els anuncis d'aquest teatre.

OLYMPIA
FORMIDABLE COMPANYIA D'OPERA
Avui, diumenge, tarda, a les 4'30. GRANDIOS PROGRAMA. A BENEFICI DEL PUBLIC. DUES OPERES CANTADES PEL MESTRE DELS DIVOS

Josep Palet

I: L'òpera de Cascagni

Cavalleria rusticana

pel divo **PALET,** EMILIA VINYES, ILDE. FONS PUIG i d'altres artistes.

II: L'òpera en tres actes

TOSCA

una de les creacions del formidable divo

PALET

SARA, SCUDIERI, GALILEO PARIGI, Conrat Girald i d'altres artistes. Nit, a les deu. Preus populars per ésser COMIAT. L'òpera en tres actes

IL BARBIERE DI SIVIGLIA

Triomf de LILLY PAIKIN, MANUEL GILETTA, JOAN GAIOLA, JOAQUIM ALZINA, Jordi Frau, Mercè Roca, etc.

Dimarts, reaparició d'aquesta companyia al BOSC, amb una gran funció a benefici dels pobres de la barriada.

TEATRE NOU
Companyia lírica catalana de J. Llimona
TARDA, A LES 4. Els dos èxits

Cançó d'amor i de guerra

pel notable tenor J. Biarnés, i

LA LEGIO D'HONOR

pel seu gran creador JOAN ROSSICH. Nit, no hi ha funció.

CINEMES

COLISEUM

Avui, tarda, dues sessions. A les 3'30 i a les 6'05. ESPECIAL NUMERADA. Nit, a les deu en punt. Varietats sonores Paramount (Orquestra Canaro)
LA BARCA DE NOE
Dibuixos sonors Paramount
Un esbós dialogat en espanyol per MAURICE CHEVALIER
EL DESFILE DEL AMOR
Opereta cinematogràfica Paramount, per MAURICE CHEVALIER, JEANNETTE MAC DONALD

CINEMA PARIS
AVUI, MATINAL D'11 A 1
TARDA, de 4 a 8. - NIT, a les 10
Noticiari Fox sonor; Cançons per RUDOLF HOYOS. Querido maestro (Còmica) i el gran èxit de la revista sonora

Casados en Hollywood

per J. Harold Murray i N. Terrys.

TRIOMF, MARINA I NOU
Avui, diumenge: EL CANTOR DEL JAZZ, per Al. Jonson.
D. Q., NIJO DEL KORNO, per Douglas Fairbanks.
LOS DOS AMIGOS, per Buzz Barton.
PERIQUITO TRAS DE UN QUESO (dibuixos) i Act. Gaumont.
Nit, estrena de LA INOCENCIA DE ANITA.

CAPITOL
Matinal a les 11. Tarda, de 4 a 8. Nit, a les 9'30: Còmica, ROJO Y NEGRO, per Ivan Mosjukin. Noticiari FOX; ELS BOXEADOR, per Buster Keaton.

CATALUNYA
Matinal, a les 11. Tarda, de 4 a 8, i nit, a les 9'30: Còmica; EL SARGENTO MALACARA, per Lon Chaney; Not. FOX; ROBIN DE LOS BOSQUES, Douglas Fairbanks.

PATHÉ PALACE :: EXCELSIOR :: MINIMA
EL ANGEL DE LA CALLE, per Janet Gaynor i Charles Farrell. - EL COMPANYA, per Buster Keaton. - LA HERMANA BLANCA, per Lillian Gish i Ronald Colman.

MONUMENTAL :: GOMENIA :: IRIS PARK
EL MEJOR CABALLERO, per Norma Talmadge; EL REY DE LOS COWBOYS, per Buster Keaton; METROPOLIS, Brigitte Helm. I Còmica.

DIANA - CONTAL - ARGENTINA
LA DAMA MISTERIOSA, per Greta Garbo i Conrad Nagel. UN MAGNIFICO FLIRT, per Florence Vidor; JAQUE A LA REINA, en dues jornades.

ROYAL - WALKIRIA
SUBMARINO, per Jack Holt, Ralph Graves i Dorothy Revier; ORIENTE, per Lon Chaney i Lupe Vélez. Nit, programa augmentat amb EL PRINCIPE FAZIL, per Charles Farrell i Greta Nyssen.

SPLENDID CINEMA
Consell de Cent, 217. - Telèfon 50018
Avui, diumenge, tarda, dues sessions contínues: Còmica, CHICAS DE VANGUARDIA, Sue Carol; RAPAZAS PARISINAS, Clive Brook; John Gilbert i Renée Adorée en LOS COSACOS. Nit, estrenes: ZAREVICH, Ivan Petrovitz; OH, MARQUESA, Colleen Moore.

Cinema Teatre del Bosc
Grans sessions de Cinema per a avui, i demà, tarda i nit. Programes selecte amb les pel·lícules d'actualitat EL REY QUE RABIA, EL GOLF DE DON BONIFACIO (còmica); EL FANTASMA DE LA OPERA, LEGIONARIOS i la gran revista sensacional

La festa major de Gràcia

Acudiu tots al BOSC. Detalls per programes.

DIVERSOS

Maricel-Park
GRAN PARC D'ATRACCIONS MONTJUIC
AVUI, DIUMENGE, TARDA. INTERESSANT CASTELL DE FOCS JAPONESOS I GRANS AUDICIONS DE SARDANES EN ELS MAGNÍFICS JARDINS
NIT: CONCERT PER LA BANDA REGIMENT DE CAÇADORS

MUNTANYES RUSSES
Bug - Witching-Waves
GRAN PISTA DE SKATING
MAGNÍFIC RESTAURANT
THE DANSANT - DINERS AMERICANS
JAZZ ORQUESTRINA
Tobogan - Cascada - Discos - Skoter
Mitjans de comunicació:
AUTOS: Marquès del Duero, carrer de Mata, Carretera de Montjuic, recentment asfaltada.
PUBLIC: Funicular de Montjuic (bitllet combinat d'anada i tornada amb entrada al Parc, UNA PESSETA). Estació intermèdia Funicular de Montjuic seguint el Passeig, recentment inaugurat.
ENTRADA AL PARC:
50 cèntims
ENTRADA LLIURE AL RECINTE DE L'EXPOSICIO

PARC I PALAUS DE MONTJUIC
AVUI, DIUMENGE
Tarda. Putxinellis al POBLE ESPANYOL. Sardanes als jardins.

AL TIBIDABO!!
El més formós panorama. Aires purs. Sensacionals atraccions: TALAIA, TREN AERI, MUSEU DE GUERRA, i el.

GRAN AEROPLA, aparentant un vol a més de 500 metres sobre Barcelona.
Avui, tarda: SARDANES, PUTXINELLIS i d'altres divertiments.
Servei diari del Funicular fins a la una de la matinada.
MAGNÍFIC ESPECTACLE DE LA CIUTAT ILLUMINADA.

LA BOHEMIA
Espléndid saló de ball
Avui, diumenge, GRANS balls TARDA I NIT per la sempre aplaudida BANDA IGLESIAS. Insuperable programa en bailables de novetat. IMPORTANT: El ball de la nit serà CONTINU, alternant la banda IGLESIAS amb el renomenat Jazz Band COCKTAIL.

Venus Sport Palace Ball
Rda. Sant Antoni, 62 i 64, Tigre, 27
Avui, diumenge, ball de societat, tarda i nit.
ESTRENES
"Queja melodiosa", tango.
"Chacabreco", pericón.
"Patio andaluz", marxa.

RESTAURANT DEL PARC
Avui, diumenge, tarda, a les sis:
TE SELECTE

AIRES SANS
PANORAMA DE BELLESA INDESCRIPTIBLE
Suculents menús a preus moderats
Restaurant Les Mirandes
tocant Estació Funicular de Montjuic.
TELEFON 35361

Restaurant del Parc de Montjuic
FONT DEL GAT
Telèfon 53701. - El més típic i pintoresc del gran jardí. El més apropiat per a bodes i banquets. Cada dia, sopars a l'americana amenitzades amb un excellent concert.

CASINO SANT SEBASTIÀ
Gran èxit del formidable jazz negre
Banjo Myke i els seus Boys
que amenitza els TES DE MODA I SORTIDES DE TEATRE, alternant amb l'ORQUESTRINA ROYAL.
APERITIUS-RESTAURANT-CONCERTS
Salons especials per a festes i banquets. Terrasses cobertes vora la mar i superb ROOF GARDEN. — La temperatura més agradable de Barcelona.
A les dotze, gran castell de focs aquàtics.

MARINA – Platja Lloret
Avui, diumenge, 4'30 tarda. Presentació espléndida. Eminents artistes. Chors i orquestra del Liceu. El tenor arribarà per mar. Vistgres mar, autocars i ferrocarril. Localitats i passatge, Plaça de Catalunya, 1.

Al Monestir de Stes. Creus
i Tarragona (diumenge 31). Comte del Assalto, 33, pral. (de sis a vuit). Telèfon 18556. Viatges Muntanya: A Santa Fe Montseny (tots els festius), 18 pts.

PIANOS
lloguer, des de pessetes al mes. C. BIEGER BRUC, 78 — 8

AQUEST LOT COMPLET
incloent-hi màquina UNDERWOOD garantida 10 anys
Pessetes 1.000
donant 12 mesos de crèdit augment 10 %

CASA SALA
Corts Catalanes, 574 - Tel. 34935
Es desitgen bons agents vendedors. GRAN assortit mobles despatx i màquines escriure de totes marques i preus.

TISI
Ofec, bronquitis, tos, debilitat. Ràpid sistema biogènic. Doctor Antich. Pelai, 7, de 12 a 1. Gratis de 3 a 4 i de 7 a 8. Dies festius de 12 a 1

CATALANS!
adquiriu un
JORDIET
Val 3 ptes.
Novetat de
CLINICA DE BEBES
6, Tapineria, 6
(Via Laietana)

PETITS ANUNCIS CLASSIFICATS

OFERTES DE TREBALL

CORREDORS
a comissió i que ja es dediquin al ram d'alimentació. Dirigir-se Sant Pau, 13, botiga.

COMPRES

Taulons maquinària
eines de construcció, compro. Ofertes a 5522, Vergara, 11.

PERDUES

GOS LULU
pèl tallat, perdut a platja Castelldefels dia 16, atén per Boby. Es gratificarà devolució. Esc. 5724. Vergara, 11.

VENDES

CAIXES cabals ocasió, fort acer, des de 150 pessetes. Mallorca número 125, interior.

PEUGEOT 7 HP.
conducció interior, ajustat per complet. Tota garantia i bona presentació. Sardenya, 317, vuit a dotze - tres a set.

DIVERSOS

MERCERIA
traspasso amb gènere o sense. Urgeix. Raó: Montseny, 35 (botiga).

GRAMÒFONS I DISCOS
de totes classes i preus. J. SOLER AVINYO, 1 (entre Ferran i Call)

COPIES A MAQUINA
a menys de cèntim la ratlla, material de primera qualitat, traduccions en tots els idiomes, correspondència, circulars
"Civit". Fusteria, 6 i 8, 1.er
(tocant a Correus)
Telèfon número 14831

CONDUCCIÓ D'AUTOS
Academia Americana d'automobilisme
L'única que fa les condicions seguents:
100 PESSETES, TOT COMPRES
Conducció - Mecànica - Reglament
Examen i Títol - Una hora diària de conducció - Mecànica en taller - Classes dia i nit - No es limita el temps. Facilitats de pagament. Consell de Cent, 326. Claris, 49. Telèfon 20961.

MARCEL VILA
MONTURES APARADOR

EXPOSICIÓ PERMANENT
CORTS CATALANES 520 TELEF. 34946

El millor tint domèstic del món!

La Ninfa
Ptes. 0'75
CAPSETA
197, Bailén, 197

VIES URINARIES
IMPURESES DE LA SANG
DEBILITAT NERVIOSA

Prou de sofrir inútilment d'aquestes malalties, gràcies al meravellós descobriment dels

Medicaments del Dr. SOLVRÈ

Vies urinàries: Blenorragia (purgacions), en totes les seves manifestacions: uretritis, prostatitis, orquitis, cistitis, gota militar, etc., de l'home, i vulvitis, vaginitis, metritis, uretritis, cistitis aguda, flatges, etc., de la DONA. DE cròniques i rebels que siguin, es guariran avui i radicalment amb els Capsets del doctor Solvrè. Ells malalts es guariran per ells sols, sense injeccions, ni rentats, ni aplicacions de sondes i bugies, etc., tan perilloses sempre i que necessiten la presència del metge, i ningú no s'assabenta de la vostra malaltia. Venda: 2'50 pessetes capsa.

Impureses de la sang: Sífilis (gavarrots), eczemes, herpes, úlceres varicoses (llagues de les cames), escrofulosis, artritisme, asma, urticària, etc., malalties que tenen per causa humors, vicis o infeccions de la sang per cròniques i rebels que siguin, es guariran avui amb les Píldoras depurativas del Dr. Solvrè, que són la medicació depurativa ideal i perfecta, perquè actuen regenerant la sang, la renovan, augmenten totes les energies de l'organisme i fomenten la salut, resolent en poc temps totes les úlceres, llagues, grans, furúncols, supuració de les mucoses, caigudes del cabell, inflamacions en general, etc., quedant la pell neta i regenerada, el cabell brillant i espès, i no deixa en l'organisme senyals del passat. Venda: 6'50 pessetes flasco.

Debilitat nerviosa Impotència (manca de vigor sexual), polluciones nocturnes, espermatorrea (pèrdues seminals). Decaiment mental, pèrdua de memòria, malaltesa, vertigens, debilitat muscular, fadiga corporal, tremolors, palpitacions, trastorns nerviosos de la dona i totes les manifestacions de la neurastenia o esgotament nerviós, per cròniques i rebels que siguin, es guariran avui i radicalment amb els Pebetets potencials del Dr. Solvrè. Més que un medicament són un aliment essencial del cervell, medulla i tot el sistema nerviós, indicats especialment als esgotats en la joventut per tota mena d'excessos (vells sense suys), per a recuperar íntegrament totes les funcions i conservar fins a l'extrema bellesa, sense violentar l'organisme, el vigor sexual propi de l'edat. Venda: 6'50 pessetes flasco.

VENDA A LES PRINCIPALS FARMACIES D'ESPANYA, PORTUGAL I AMERICA

AVIS.—Tots els pacients de les vies urinàries, impureses de la sang o debilitat nerviosa, adressant-se i enviant 6'50 pessetes en sortida per al franqueig a Químics Laboratori Socetarg, carrer Tor, 18, telèfon 504 A. M., Barcelona, rebran gratis un llibre explicatiu sobre l'origen, desenrotllament, tractament i guariment d'aquestes malalties.

Rocalla — MATERIAL PER A TEULADES
ROCALLA S.A. - RDA ESTUDIS 14 i CANUDA 2 - BARCELONA