NOU ATWATER-KENT RADIO
Dinàmic - Reixeta blindada
Més de tres milions d'aparells en funcionament a tot el món. Són la màxima perfecció
234, carrer de la Diputació, 234
(xamfrà a Balmes)

LA PUBLICITAT

ANY LIII.—NUM. 17.714.—PREU: 10 CENTIMS
BARCELONA, DISSABTE, 31 DE GENER DE 1931
REDACCIÓ I ADMINISTRACIÓ: CORTS CATALANES, 589 - TELEFON 13014
TALLERS D'IMPRENTA: CARRER BARBARA, 11 i 13.—TELEFON 19405

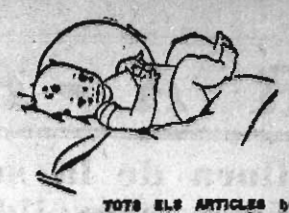
Per al vostre infant...
TOTS ELS ARTICLES D'HIGIENE
LLENÇOLS DE CAUTXULINA
XUCLADORS - BIBERONS
TROUSSEAUX PER A PARTS
CAUTXU CATALA — Corts Catalanes, 615
SUCURSAL: PASSEIG DE GRACIA, 127.

CRONICA

Dualitat d'efectes

Com ha dit un observador subtil, el règim és ara víctima d'ell mateix. Quan, per raons diverses — molt poques i molt decisives —, caldria una improvisació democràtica, s'ha trobat que la democràcia, ni com a ficció, respon als conjurs dels qui l'havien reduïda a un estat tan irreal. Però d'aquest llarg procés n'és víctima, també, el poble que l'ha consentit indefinidament.

Per ara ço que es debat a Espanya — potser diríem millor a Madrid — no és pas l'emancipació del poble, que encara en gran part reposa, sinó l'emancipació del món polític. Aquest món del qual tants penjaments s'han dit i que la dictadura desqualificà — sense distincions ni salvetats — en nom d'una tècnica famosa, és al capdavall la millor de les oligarquies espanyoles. Per això era l'única oligarquia que no podia governar mai. Aquest món, amb totes les seves taques, és l'únic tast de la futura democràcia espanyola, l'únic equip que podria—si s'hi llançava per fi—alçapremar el poble.

Mentre no ho faci, no pesarà i fluctuarà balder com una de tantes ficcions que decoren els voltants de les úniques realitats que pesen. Ara li passa que, per a actuar democràticament, no troba suport democràtic. No pot apellar al poble, per bé que en nom d'ell i pel bé d'ell, parla i es mou. —Es mou, no actua—. En l'hora del duel entre el passat i l'esdevenidor, no pot acudir a l'alçament que cantava el nostre Maragall, sinó a l'asfixia dels ídols.

A Catalunya la reacció del món polític és diferent. L'apellació al poble és ço que primer s'imposa naturalment. Raons externes, motius de conveniència legítima, poden en qualsevol moment atenuar o rectificar aquell primer convenciment, però l'avinentesa d'unes eleccions — per poc possible que fos participar-hi — és considerada com un suport d'actuacions eficaces. Si les eleccions són força netes — com solen ésser-ho en les grans ciutats — perquè l'èxit de les democràcies seria una desautorització de moltes coses; si les eleccions anaven acompanyades de les ignominies d'altre temps, perquè la falsificació de les eleccions, sense complicitats de part del poble, seria la vergonya i l'enfonsada dels prestidigitadors.

És per això que la coincidència d'Acció Catalana i d'Acció Republicana en judicar el moment polític actual no ha sorprès a ningú. A Catalunya cal només tenir un mínimum de sentit polític per a reaccionar avui dia amb el to de la nota conjunta de les dues col·lectivitats catalanistes i republicanes.

L'ACTUALITAT POLITICA

ROMANONES S'INSINUA...

...en companyia d'aquell home que ens deu el cadàver...
...i pronuncia una sentència:
"Todo es posible y nada hay seguro."
...i un llatinorum: "Facta, non verba"

Madrid, 30. — El general Berenguer ha tingut avui bastanta audiència militar, entre la qual ha rebut els generals Ruiz Trillo i Julià.

També ha rebut una comissió de taronjaires valencians.

Més tard ha rebut el comte de Romanones, amb el qual ha conferenciat més de dues hores al saló groc del ministeri.

Ara resulta que el comte de Romanones ha parlat dues vegades amb el senyor Cambó

El comte exigeix que desapareguin els alcaldes de reial ordre

Madrid, 30. — La conferència celebrada pel comte de Romanones amb el president del Consell ha estat molt comentada.

Aquesta tarda ens hem entrevistat amb el *comte de Romanones*, el qual ens ha dit que havia visitat amb tota solemnitat el cap del Govern, en relació amb les eleccions. Després — afegí — he parlat amb el ministre de la Governació sobre els mateixos aspectes.

En aquestes conferències, no sols en nom meu, sinó en el d'altres persones, especialment del marquès d'Alhucemas, perfectament identificat amb mi, he exposat la nostra decisió sobre l'assistència a les eleccions i les condicions essencials de garantia que ja s'han demanat i que representen el nomenament d'alcaldes de tots els Ajuntaments d'Espanya per elecció, a excepció de les 49 capitals de provincies.

No se m'ha contestat definitivament, però se m'ha ofert plantejar-ho i resoldre-ho en el Consell de demà.

Llavors — se li ha dit — sembla que creien en les eleccions.

El comte ha contestat: —Jo, per naturalesa, sóc creient; més val ésser creient que descregut.

Llavors no sou vosaltres tan exigents com Maura i Cambó — ha dit el periodista.

El comte ha respost: —Jo tinc la meva opinió sobre les coses, encara que ignoro la del senyor Cambó.

Se li ha preguntat si havia conferenciat telefònicament amb el senyor Cambó i si ho havia tornat a fer aquesta tarda.

Com ho sabeu? ha respost. Jo no ho he dit a ningú, però, efectivament, no tinc perquè amagar que he parlat dues vegades amb Cambó, que aquesta nit marxa cap a Londres, i li he donat compte de la meva entrevista amb el President.

Se li ha preguntat si coneixia

Se li ha preguntat si coneixia l'actitud del senyor Alba, i ha contestat que havia sentit rumors, però que no podia recollir-los.

Se li han demanat pronòstics per al futur, i ha dit que això és perdre el temps; jo resumeixo el meu pensament en una frase vulgar: Tot és possible i res hi ha segur.

Després se li ha preguntat si hi hauria consultes, i ha contestat: Les portes del Palau, com haureu sentit dir al President, estan obertes, però temo que passi com amb les de la Presó Model.

Se li ha preguntat quina impressió li havia produït la nota, i ha contestat:

Es veu que es manegen molt bé, però el que cal són fets: hi ha un llatinisme que ho expressa molt bé: "facta, non verba".

Els nomenaments d'alcaldes de reial ordre han de desaparèixer; si no desapareixen no anem a les eleccions.

Després ha confirmat que havia conferenciat amb el marquès d'Alhucemas, i ha desmentit que vagi a celebrar noves converses polítiques.

Preguntat sobre a qui al·ludia com a personalitat per a president del futur Govern, ha dit que no podia aclarir-ho, i ha acabat manifestant que fins que passi almenys una setmana no es podrà parlar de candidats.

Romanones i Alhucemas volen que el futur Parlament convoqui unes Corts Constituents

Madrid, 30. — Avui han celebrat una extensa conferència els ex-presidents del Consell comte de Romanones i marquès d'Alhucemas.

Del resultat de l'entrevista mantinguda pels esmentats homes polítics s'ha facilitat a la Premsa la següent nota:

"Després d'examinar detingudament la situació política actual, el comte de Romanones i marquès d'Alhucemas han coincidit en què mentre hi hagi una força política organitzada disposada a lluitar en les eleccions que s'apropen, i sempre que es dònin per part del Govern totes i cada una de les garanties de sinceritat electoral, el deure dels liberals monàrquics és el de prendre part en els comicis a fi de procurar la prompta constitució d'un Parlament en el qual s'examinin tots els greus problemes pendents, i al qual pugui demanar-se, tal com els senyors Alhucemas i Romanones es proposen fer-ho amb decisió, la declaració d'una immediata convocatòria de Corts constituents."

Declaracions del "cadàver"

Madrid, 30. — Continuant les visites que, donats els actuals moments polítics, l'Agència Fabra va fent a diferents prohoms polítics, un dels seus redactors s'ha entrevistat amb el cap del partit liberal demòcrata.

El periodista ha preguntat al marquès d'Alhucemas la seva opinió davant l'abstenció acordada pels constitucionalistes i el propòsit d'altres elements polítics d'adoptar idèntic determini i si estava disposat a presentar candidats a les eleccions.

—En la nota que hem facilitat—ha contestat el senyor Garcia Prieto — com a resultat de l'entrevista amb el comte de Romanones, queda perfectament definida la nostra actitud, que hem adoptat de complet acord. Com molt bé hom pot apreciar en ella ens manifestem completament contraris a l'abstenció electoral, si el Govern dóna absoluta garantia per a la lluita, i ja vàrem exposar les condicions en què hem de presentar els nostres candidats.

El redactor de l'Agència Fabra li ha preguntat si considerava convenient en les actuals circumstàncies que la Corona obrs un perode de consultes.

—Sempre em semblà bé el major contacte del monarca amb els homes polítics — ha contestat el marquès d'Alhucemas—, però crec que en aquests moments a la cambra règia no hauria de dir-se res de nòu ni distint d'allò ja públicament conegut.

El Govern ja galleja i diu que no hi haurà crisi

Madrid, 30. — A les primeres hores de la tarda ha estat al ministeri de l'Exèrcit el ministre de Foment.

Els periodistes han preguntat al senyor Estrada què hi havia de la crisi andalusa, i ha contestat que el crèdit de mig milió de pessetes per a remeiar-la està a informe del Consell d'Estat, i la seva tramitació es farà tan ràpidament, que dintre de quaranta-vuit hores es començarà la distribució.

Els periodistes li han preguntat què hi havia de l'altra crisi, i ha contestat que aquesta ni ha començat ni començarà.

Els grups republicans que s'abstenen

Madrid, 30. — Ha estat facilitada a la Premsa una nota que diu:

"Els partits Republicà-radical, Radical-socialista, Acció Republicana (el grup del senyor Azaña), Federació Republicana Gallega i Dreta liberal republicana, fan públics els acords, fa molt de temps adoptats, d'abstenir-se totalment en la lluita electoral."

Indalecio Prieto, processat

Bilbao, 30. — El Jutjat especial que entén en les delictes de Premsa ha dictat auto de processament contra el director de "El Liberal", de Madrid, senyor Indalecio Prieto, per no haver-se presentat a les repetides citacions per a declarar sobre les incidències del miting celebrat a la plaça de braus de Madrid en setembre darrer.

Avui, Consell de ministres

Madrid, 30. — Demà, a dos quarts de sis de la tarda, els ministres es reuniran en Consell.

Allò de les eleccions sinceres

Madrid, 30. — El cap del Govern ha conferenciat aquesta nit separadament amb els ministres d'Hisenda i de Treball.

També l'ha visitat, com d'ordinari, el capità general de Madrid.

A les deu de la nit, en parlar amb uns periodistes, ha preguntat quins rumors circulaven avui.

Els periodistes li han contestat que el més interessant és la nota facilitada pel comte de Romanones de la seva conferència amb el marquès d'Alhucemas.

—Puix jò—ha afirmat el president—estic disposat a concedir les majors garanties de sinceritat en les eleccions que s'hagin atorgat per part de cap govern, d'ençà que existeix la constitució. El camí del Govern és ben recte i ben clar. Continuament ho he dit, i vosaltres m'ho haveu sentit. El meu propòsit es fer unes eleccions amb les màximes garanties de sinceritat. Per tant, a mesura que s'apropa la data, crec que tothom anirà a elles, perquè espero que es donin compte de la responsabilitat que contrauen amb el pas i de l'abandonament en què deixarien grans i respectables interessos de la nació si persistissin en llur actitud abstencionista.

El president ha acabat dient que demà, com és sabut, es reunirà el Consell de ministres.

Després s'ha acomiadat dels periodistes.

Conflictes de poble

Bailén, 30. — La sessió de l'Ajuntament per al nomenament d'alcalde ha resultat molt borrascosa.

El saló ha hagut d'ésser desallotjat per la guàrdia civil.

Ha estat elegit alcalde el senyor Tomàs Peinado.

Burgos Mazo

Madrid, 30. — Ha arribat a la seva casa de Palos de Moguer el senyor Burgos Mazo.

(Continua a la pàg. 7)

Al marge de dos llibres

Una dutxa escocesa

Què hi farem? Si us plau per força hem de tornar als temes literaris. Oficialment dirieu que és l'hora dels temes polítics... Pràcticament és l'hora dels temes literaris.

Si no fos bell i estimulant, l'aglomeració dels llibres nous que esperen tanda per a la lectura fóra un espectacle esgarrifós. I, encara, des del meu particular punt de vista, no tenint com no tinc — ja he procurat defensar-me'n durant quinze anys de periodisme! — cap obligació concreta en aquest ram, la pila dels llibres nous no resulta tan amenaçadora. Un hom en sentir-se lliure de llegir-los o no, sense altre risc que el d'haver de fer un paper estrany en topar l'autor, sembla que els mira amb més simpatia... Es ben cert que no hi ha com la possibilitat de deejunar per a obrir l'apetit i com la coacció per a tancar-lo!

Ara, per exemple, trobo un plaer malignc a fullejar alternativament la darrera obra de Josep Maria López-Picó ("Epitalami"), i la que segella les noces d'or del poeta amb la poesia, i la darrera obra de Joan Maria Guasch ("Camí de la Font"), que si no assenyala un esdeveniment tan copiós, no deixa de recordar un lligam prou fèrtil. Totes dues, per començar, són editades amb un gust exquisit. La de López-Picó conté un dels bolxos més deliciosos del mestre Obiols.

¿He parlat d'un plaer malignc? No exageréssiu pas la intenció del mot. La meva malignitat no va més enllà dels límits estrictament literaris. López-Picó i Guasch són representants conspicus de dues tendències poètiques, arribats tots dos a un período de maturitat i de domini. La lectura alternada de llurs poesies produeix una sensació comparable a la de la dutxa escocesa. Ara sentiu el contacte d'un lirisme que tendeix a l'abstracció o que sense tendir-hi no se'n mou; adés sentiu la caricia sensual d'un lirisme que va a les coses concretament amables o amablement concretes. Passeu del món dels conceptes que exigeixen esforç, que obliguen a relegir i a interpretar, al món de les imatges òbvies que prodiguen amenitat...

¿Qui dels dos té raó? ¡Pregunta temerària! La poesia no és un afer de raons, encara que en provoqui moltes. Tots els codis que s'inventen per a jutjar-la resulten inapllicables... Si Ronsard té raó sovint, obres... Si Ronsard té raó sovint, Valery també en té algunes vegades. Si Garcia Lorca convenç fàcilment el jurat popular, també obté sovint el placet del Tribunal especialista. Si Pedro Salinas encisa a aquest, no deixa d'aconseguir de tant en tant el vot d'aquell.

La sola cosa que gosaria dir és que el López-Picó del darrer opus, sense abandonar les seves altes preocupacions, pasta el vers amb una fluidesa seductora — seductora fins per als que no l'entenen. I que Guasch, en la seva darrera obra, infiltra als seus versos cristallins un sentit que els fa interessants fins per als que els troben massa clars.

I és que enmig de la immensa fluctuació dels criteris n'hi ha un que sembla menys falible que els altres: el que estima la profunditat en funció de la claredat i la claredat en funció de la profunditat.

¿Què en trauré de saber-me o de suposar-me acompanyat del poeta fins a les pregoneses més pregones si la seva llanterna és tan feble que no em deixa veure res? ¿Què en trauré de passejar sota una il·luminació magnífica si resulta que no ens hem mogut de la superfície i la companyia del poeta no em fa veure res que no estigui tip de veure?

Tot el negoci dels poetes profunds és de revelar llur profunditat, o sia, d'esdevenir clars. I tot el negoci dels poetes clars és d'enfondir llurs sentiments i llurs idees perquè no es pugui confondre llur claror pròpia amb la claror del sol, patrimoni de tothom.

Ja sé que Paul Valery defensa els seus moments de poesia difícil i hermètica, tot dient que el lector no té dret a romandre passiu i que li pertoca de fer un esforç de penetració. Però almenys caldrà que el poeta que per la imposició del tema o pel luxe de la forma fa versos abstrusos, hi amagui una essència tan preciosa que en descobrir-la el lector actiu exclami entusiasmat: "Oh, delicia! Val la pena de treballar per arribar a aquesta troballa".

No ignoro tampoc que molts poetes fàcils que són acusats de superficialitat cuiten a invocar els exemples més eminents de la història literària, tal vers resplendent de Mistral, tal cançó quasi pueril de Verlaine, tal exclamació quasi interjeccional de Maragall... I aleshores, evidentment, la discussió es complica molt perquè entra en aquella regió on els arguments lògics no tenen cap belligerància, perquè l'únic que compta són els famosos imponderables.

Però, de la mateixa manera que no basta escriure fosc per a ésser profund, no basta escriure clar per a ésser poeta.

CARLES SOLDEVILA

EL NOU GOVERN FRANCES

La declaració ministerial

París, 30. — La declaració ministerial llegida avui a les Cambres pel nou Govern proclama en primer terme la decisió de França de treballar en l'organització de la pau mundial, col·laborant amb tots els Governs estrangers que persegueixen igual finalitat, respectant els tractats establerts i prosseguint l'obra de l'aproximació de tots els pobles.

Això no farà oblidar al Govern la necessitat de vetllar per la seguretat de França.

Sense desatendre els llaços ja establerts per França amb altres nacions amigues i aliades, col·laborarà sincerament amb aquelles altres amb les quals no té relacions tan íntimes, coordinant les forces europees per tal d'assegurar la pau i la prosperitat.

França participarà amb les altres nacions en la limitació racional i equitativa dels armaments, i quant a la defensa interior del país, continuarà la política de seguretat i independència nacionals.

El Govern treballarà perquè tots els nens, en tots els graus de l'ensenyança i sense distinció de fortunes, puguin tenir accés a les escoles, amb un ideal de justícia nacional.

Quant a l'anomenada qüestió social, el Govern tractarà de seguir millorant contínuament les condicions materials i morals dels treballadors.

La declaració diu després que el Govern insisteix en què el pressupost sigui votat en temps hàbil i que aquest serà equilibrat sense contenir impostos nous.

Aprovat el pressupost, el Govern es proposa discutir el pla d'utillatge nacional, així com els projectes relatius a les colònies, defensa de l'Agricultura, assegurant als agricultors una remuneració justa i tractant d'acollir tota mena d'iniciatives encaminades a perfeccionar les organitzacions col·lectives de la producció.

En aquest sentit, el Govern acoblarà el seu esforç al que ha estat fet a Ginebra per a l'organització europea iniciada pel senyor Briand.

El Govern protegirà també l'estalvi nacional.

La declaració acaba invitant a realitzar un programa constructiu i idealista, per damunt de les lluites dels partits. — Fabra.

El debat

París, 30. — Després de llegida la declaració ministerial, la Cambra ha decidit discutir immediatament les interpel·lacions formulades sobre la política general del Govern.

Un cop acabat l'acostumat i tradicional discurs comunista pronunciat pel diputat senyor Cachin, féu ús de la paraula el senyor Richard, radical socialista, el qual ha criticat el Govern per la seva composició, el seu programa i la seva majoria, i ha reprotxat en termes vehements al senyor Laval el procedir del socialisme.

El senyor Paul Faure, socialista, ha parlat a continuació, i es complau a citar antics discursos del senyor Laval, en els quals combatia el bloc nacional.

Després el senyor Forgeot, republicà socialista, es pregunta si el Govern podia durar prou per a fer votar el pressupost i el programa de l'utillatge nacional.

Les majories anomenades d'unió nacional i de cartel han minvat de tal manera, que un Govern que recolzi sobre elles està a mercè del grup comunista i d'alguns diputats del centre.

¿No hi ha al centre — es pregunta l'orador — altra majoria possible per a sostenir una política exterior de pau i a l'interior una política econòmica?

El problema a l'exterior consisteix a saber si ha de donar-se crèdit als acords de Locarno o ha d'apellar-se a la força de les armes.

Governar en la primera política té els seus perills, però no són menys els que suposa ésser partidari de la segona.

El senyor Laval puja a continuació a la tribuna i recorda que s'ha esforçat a efectuar una àmplia concentració, però que, per dues vegades, s'ha trobat a presència d'exclusivismes.

El Govern del centre, del qual ha parlat el senyor Forgeot, no hauria tingut el suport segur dels amics del senyor Marin; per tant, calia un Govern perquè el pressupost fos votat, perquè també ho fos el pla d'utillatge nacional i per a adoptar mesures per tal de detenir l'atur.

He tractat — diu — de realitzar l'Entente.

Aquesta Entente no era difícil pel que fa referència a la política exterior, que continua essent la mateixa amb el senyor Briand, però era molt més difícil quant a la política interior.

S'ha tractat — afegeix — de dividir-nos en la qüestió del laicisme.

No es tracta de discutir sobre el laicisme de l'Estat i de les Escoles, ja que això no és objecte de discussió; solament es tracta del caràcter gratuit de l'ensenyança secundària i únicament cal tenir en compte les modalitats de l'aplicació.

Jo desitjo amb vehemència que puguin arribar a cursar l'ensenyança secundària i la superior els fills de famílies sense fortuna.

He constituït un Govern—segueix dient el senyor Laval—no per a combatre, sinó per a treballar, puix que el país té necessitat d'un Govern estable.

Vosaltres teniu el dret, o bé d'agreujar la crisi, continuant la lluita estèril dels partits, o, per contra, practicant amb el Govern la política de treball que espera el país.

A continuació parla el senyor Herriot, el qual afirma que el partit radical socialista s'ha portat lealment durant el desenrotllament de la crisi.

No és — diu — l'esperit d'exclusivisme del grup radical socialista el que ha impedit la formació d'un Govern de concentració.

El senyor Herriot s'estranya que s'hagi demanat als socialistes que entressin a formar part de la nova majoria, per a votar els crèdits militars.

Estima que pel que fa al caràcter gratuit de l'ensenyança secundària, el Govern no aporta suficients garanties, fent constar que el que es planteja és clarament una política: la Cambra votarà en pro o en contra d'un Govern de dretes.

El senyor Laval contestà al senyor Herriot des del banc blau.

Amb gran emoció, el president del Consell fa notar que en virtut del seu origen polític, no pot ésser sinó favorable al caràcter gratuit de l'ensenyança secundària.

Jo vull — afegeix — que l'ensenyança sigui així, però no vull manifestacions de partit.

Jo faig una crida i em dirigeixo, no als partits, sinó als homes que representen el país, sollicitant d'ells que treballin junt amb el Govern per resoldre els problemes que actualment hi ha plantejats.

El debat es declara acabat, i el president de la Cambra llegeix diverses ordres del dia, la primera de les quals nega la confiança en el Govern "que agrupa totes les forces de la reacció".

Una altra, del senyor Herriot, planteja la qüestió del caràcter gratuit de l'ensenyança secundària.

El senyor Laval accepta l'ordre del dia presentada pel senyor Largier, que expressa simplement la confiança de la Cambra en el Govern, i planteja la qüestió de confiança.—Fabra.

La moció de confiança al Govern

París, 30. — En la votació efectuada a la Cambra de Diputats, la moció de confiança al govern ha estat aprovada per tres-cents dotze vots contra dos-cents cinquanta-vuit. — Fabra.

COMENTARI

Una màquina sorprenent

Elements valuosos del proletariat barceloní, desencisats pels darrers esdeveniments, han ingressat com un sol home a la novella "Joventut Socialista". Ho assegura, almenys, una nota pregada que aquesta entitat ha tramès als periòdics.

I val a dir que els esmentats elements no han pas triat del tot malament. La J. S. té un programa honorable i uns objectius ambiciosos. Vol fer comprendre, per exemple, als patrons que a Barcelona existeix un instrument que sap i que vol defensar els drets i les lleis d'una manera tenaç; està disposada a cooperar a l'obra de les organitzacions d'esquerra sempre que aquesta obra tingui per objectiu alguna de les altes reivindicacions humanes; pensa, en fi, posar-se en contacte un dia d'aquests amb altres valuosos elements de diverses ciutats, viles i viletes catalanes. Però això, malgrat d'ésser molt, no és pas, ni de bon tros, tot. Els joves socialistes desencisats tenen alts ideals, però, sobretot, senten la joia de tenir aquests alts ideals. No és gens estrany, doncs, que un dels primers actes dels associats a la J. S. hagi estat una festa per a celebrar llurs nobles inquietuds. La nota ho explica amb un cert detall: es representà un drama i un sainet, va haver-hi concert de guitarres internacionals i, per acabar, un ball en el qual, diu la nota, la joventut "dió rienda suelta al contento de su ánimo". La festa acabà a dos quarts de quatre de la matinada, i no es registrà cap incident desagradable.

* * *

El solt deixa la impressió que aquesta festa no serà la darrera. I és natural. La voluntat dels grans ideals no pot exhaurir-se en una sola diada, per brillant que sigui. Si l'aspiració dels que fan l'estol de la J. S. és extraure les gotes de sana joia que els ideals sobiràns impliquen tenen feina per qui-sap-lo temps. Vindran festes i festetes; i el dia que llurs principis ja siguin buits de tota possibilitat de delectança podran evadir-se amb un destí traçat. La jove J. S. fa pensar en la possibilitat d'una prodigiosa màquina que podria acollir un socialista per un extrem i llançar-lo per l'altre, convertit en còmic guitarrista o en mestre de ball.—A. O.

DONYA URRACA

—Quin xarlatan delirant aquest Don Calvo Sotelo: és el lloro "mayor del reino".

—La garsa, més que el lloro.

BORSA - FINANCES

¿La millora de la setmana passada es consolidarà?

El dijous de la setmana passada s'inicià a París una puja notable de valors, conseqüència d'una gran quantitat d'ordres de compra que arribaren a la Borsa. L'alça repercutí en les altres Borses del món i l'estat d'optimisme dominà fins al final de la setmana i afectà favorablement les Borses i l'activitat econòmica en general.

Dues causes de molt diversa importància han contribuït a aquesta millora. Primerament un estat psicològic que va penetrant en tots els sectors financiers, i segonament la bona impressió que a tot el món an causat les paraules cordials i esperançadores del text votat per la Comissió d'Estudis per a la Unió Europea a Ginebra el dia 21 d'aquest mes.

Fa uns setze mesos que el món està presenciant una davallada de preus en totes les primeres matèries, i tant els economistes com els especuladors i homes de negocis comencen a pensar que potser ja s'ha arribat a l'acabament i pot començar un període de reacció.

La crisi present ens ofereix moltes analogies amb crisis anteriors i, per tant, hom busca en l'estudi de les crisis anteriors fonaments per preveure l'esdevenidor. En altres crisis com la present els preus descendien extraordinàriament i tothom se sentí pessimista i aquest persimisme es reflectia en les Borses; però venia un dia en què per la facilitat i abundància de diner i les possibilitats d'estendre el consum restringit per la crisi feia néixer la confiança en l'esdevenidor. Actualment hi ha grans stocks de primeres matèries sense possibilitat de col·locació, i una gran necessitat de productes a consumir tant pel gran nombre d'obrers sense feina com per la restricció en el consum de la major part de la població i grans quantitats de moneda i crèdit disponibles per a operar aquest intercanvi del productor pletòric i el consumidor exhauste. El que falta amb urgència és el punt de computació que faci moure tots aquests elements, falta al món l'ànima que doni vida a tots aquests cossos. I aquesta ànima és la confiança en una extensió de la capacitat del consum i, per tant, en una coqocació dels stocks i represa de la marxa harmònica de la producció. Cal que s'operi el fenomen que la idea de prosperitat crea prosperitat de manera anàloga que des del dia que s'inicia la depressió la idea de depressió ha deprimit més i més l'economia. Molts són els que creuen, després dels mesos que portem de descens i sobretot amb les facilitats de diner i crèdit que hi ha als principals centres financiers del món, que aquest estat psicològic és el que correspon als presents moments. M. Owen Young, president del Consell de la General Electric Company, ha dit que el punt mort ja l'hem passat i que la depressió ja ha arribat al seu màximum. En la reunió de l'Associació de Banquers de l'Estat de Nova York afegí que és pròxim el moment que els stocks seran exhaurits i que se'n seguirà una represa de la producció.

Potser aquesta opinió sigui una mica optimista, però és convenient que es vagi formant, perquè puguem sortir del present estancament.

La declaració votada de la reunió de la Comissió d'Estudis per a la Unió Europea diu, entre altres coses, el següent: "El millor que nosaltres podem fer per millorar la situació econòmica és no deixar dubtar sobre la solidaritat de la pau a Europa. En la nostra qualitat de ministres d'Afers Estrangers o de representants responsables dels Estats d'Europa, hem de proclamar que estem més que mai resolts a servir-nos del mecanisme de la Societat de Nacions per impedir tot recurs a la força." No és d'estranyar que a les Borses es saludés amb millora aquesta notícia, puix que la pau és la primera condició per a la prosperitat econòmica.

Els índexs de Fisher de les Borses de valors en la setmana que acaba el 23 de gener són els següents:

París, 87,6 contra 81,4 en la setmana anterior.

Londres, 37,1 contra 35,4 en la setmana anterior.

Berlín, 54,1 contra 53,5 en la setmana anterior.

Nova York, 97,0 contra 96,0 en la setmana anterior.

EPSILON

Dia 27 gener.

SOLER i TORRA Germans

BANQUERS

Rambla dels Estudis, 11 i 13, i Bon-Succés, 1 i 3

Negociem els Cupons

vencimient primer de febrer vinent

CAMBRA CUIRASSADA — CAIXES DE LLOGUER

per a guardar valors, documents, joies i altres objectes de valor. :: Compartiments des de 22 pessetes anuals. Pot visitar-se tots els dies feiners de 9 a 1 i de 2/4 de 4 a 6

Els teixits espanyols a Holanda

La Delegació General a Holanda del Centre Internacional d'Intercanvi, de Barcelona, ha tramès a les seves oficines centrals la nota següent:

"Holanda ofrece una perspectiva interesante para las manufacturas españolas del ramo textil en general, lo mismo que sus colonias, y sería de gran interés para los fabricantes y exportadores españoles exportar los géneros textiles, dirigiendo sus iniciativas en el sentido de introducir sus artículos en estos países.

Algunos ensayos qué han efectuado determinadas casas españolas de este ramo han dado un excelente resultado, toda vez que la fabricación textil española llama notablemente la atención en Holanda.

Sería inútil detallar los tejidos que podrían ser introducidos en el mercado holandés, pues en general todos los géneros textiles entran en el ramo de esta posibilidad, así como los tejidos de seda para forros de abrigo y vestidos.

Tengo la seguridad de que si los fabricantes y exportadores españoles iniciaran una verdadera campaña, mediante un estudio conveniente de las condiciones del mercado holandés y sus colonias, y adoptaran una parte de su producción al gusto de estos Países Bajos, en breve se iniciaría una exportación importante que representaría muchos miles de pesetas para la industria textil española.

Espera, pues, que la Dirección General de esta Institución se dirigirà a todos los productores de este ramo indicándoles las posibilidades existentes en el mercado holandés, debiendo significar que estoy dispuesto a colaborar en toda la extensión posible para el buen éxito de las gestiones encaminadas en este sentido.

A consecuencia de esta información, el Centro Internacional de Intercambio, de Barcelona, pone a disposición de todos los fabricantes y exportadores del ramo textil, que se hallen interesados en realizar todas aquellas gestiones encaminadas a abrirse un mercado interesante para este importante sector de la producción nacional, cuantos datos obren en su poder."

Junta del Port

En la darrera sessió celebrada per la Junta el dia 28 de l'actual, sota la presidència del senyor Bartrina, es prengueren els següents acords:

Quedar assabentada amb satisfacció de les RR. OO. per les quals es confirma en la categoria d'enginyer cap de primera classe al seu director facultatiu, senyor Josep Aixelà, i s'ascendeix a la d'enginyer cap de segona classe l'enginyer sotsdirector senyor Josep M. Jàuregui.

Quedar també assabentada d'una R. O. del ministeri de Marina, cursada pel de Foment, per la qual es disposa que es recordi a les empreses dedicades a serveis del port, el compliment de les disposicions sobre construccions navals als efectes de concessió de primes de navegació i construcció.

ANUNCIS MERCANTILS

BANC DE CATALUNYA

Per acord del Consell d'Administració, els senyors accionistes són convocats a la junta general ordinària que se celebrarà el dissabte dia 14 de febrer, a les cinc de la tarda, al domicili social (Rambla dels Estudis, número 10), per tractar dels assumptes compresos en la següent ordre del dia:

Primer. — Deliberació sobre el Balanç de l'any anterior.

Segon.—Distribució de beneficis.

Tercer. — Renovació de càrrecs del Consell d'Administració.

Quart. — Proposicions que presentin oportunament els senyors accionistes.

Els senyors accionistes que desitgin concórrer a la junta poden recollir, abans del dia 14, la papereta d'assistència al domicili social, si posseeixen un nombre d'accions no inferior a 25, i s'hauran de reunir en grups de 25 cada un, en altre cas.

Barcelona, 31 de gener de 1931. — P. A. del Consell d'Administració, el president, **Ramon Albó i Martí.**

BANC HISPANO - COLONIAL

ANUNCI

La junta general d'accionistes d'aquest Banc, a proposta del Consell d'Administració, ha acordat pagar a cada una de les accions en circulació un dividend de TRENTA QUATRE PESSETES per acció, pels beneficis del 54 exercici social; i havent-se satisfet a compte dels dits beneficis deu pessetes contra lliurament del cupó número 44, es pagarà als senyors accionistes el complement de pessetes 24, amb deducció dels impostos de l'Estat, a la presentació del cupó número 45, mitjançant factura, que es facilitarà en aquest Banc, Rambla dels Estudis, número 1.

Les accions domiciliades a Madrid cobraran als Bancs Espanyol de Crèdit, Urquijo, Hispano-Americà i Banca López Bru, i les que ho estiguin a províncies, a casa dels comissionats d'aquest Banc.

S'assenyala per al pagament a Barcelona des del 10 al 25 de febrer vinent, de nou a dos quarts de dotze del matí; transcorregut aquest termini es pagarà els dilluns de cada setmana a les hores expressades.

Barcelona, 30 de gener, de 1931. — El director generent, **Eduard M.ª Buxaderas.**

QUOTES!

SABATES DE REGLAMENT

a Ptes. 18'75 i 24'75

CALÇATS FORT

R. Flors, 10 - Bon-Succés, 2

ALS POSSEIDORS DE VALORS

espanyols cotitzables, se'ls pot oferir una prima d'interès sense desprendre's dels dits valors. Informaran detalladament escrivint: Núm. 80 R. Vergara 11, anuncis.

COTITZACIONS FACILITADES PEL

BANC DE CATALUNYA

MADRID

Interior 4 %	67'25
Amortitzable 5 % 1920	88'50
" 5 % 1927 lliure	99'25
" 5 % 1927 amb i.	82'30
Cèdules Crèdit Local 5 %	83'50
" " " 5 1/2	
" " " 6 %	94'75
Accions Banc d'Espanya	
" Banc Crèdit Local	
" Sucrera prefer.	
" Sucrera ordin.	
" Felguera	
" Nord	460'—
" Alacant	400'50
" Andalusos	
" Explosius	677'—
" Petrolis	

PARIS

Exterior 4 %	
Cèdules Argentines (noves)	355
Renda Francesa 3 %	8730
" " 5 %	10330
" Amb. 6 %	10375
Accs. Nord Espanya	
" Saragossa Alacant	
" Andalusos	
" Càceres	
" Río Tinto	5520
Obligs. Alacant 1.ª	840
" Alacant 2.ª	1240
" Alacant 3.ª	1230
" Nord 1.ª	906
" Nord 2.ª	906
" Nord 3.ª	
" Nord 4.ª	

Acaba de publicar-se

DIFICULTATS D'ORINAR

i el seu tractament, pel Dr. SERRALACH

Llibreries i casa autor: Pelayo, 40

El moviment marítim

VAIXELLS ENTRATS

Vapor espanyol "María Mercedes", amb càrrega general i passatgers, de Palma.

Vapor espanyol "Mallorca", amb càrrega general i 67 passatgers, de Palma.

Vapor anglès "Pinzón", amb càrrega general, de Hamburg.

Vapor francès "Imerethie II", amb ous, de Marsella.

Vapor espanyol "Ampurdán", amb càrrega general, de Palamós.

Vapor espanyol "Rey Jaime II", amb càrrega general i 446 passatgers, de Maó.

Vapor espanyol "Duero", amb càrrega general, de Marsella.

Vapor espanyol "Maruja i Aurora", amb carbó, de Gijón.

VAIXELLS DESPATXATS

Vapor danès "Aase", en llast, cap a València.

Vapor espanyol "Mieres", amb caps de cotó, cap a Gijón.

Vapor alemany "Catania", amb càrrega general, cap a Tarragona.

Vapor espanyol "Duero", amb càrrega general, cap a Casablanca.

Vapor espanyol "Delfín", amb càrrega general, cap a Maó.

Vapor espanyol "María Mercedes", amb càrrega general, cap a Palma.

Vapor espanyol "Mallorca", amb càrrega general, cap a Palma.

Vapor noruec "Elna E.", en llast, cap a València.

Vapor francès "Imerethie II", amb trànsit, cap a Marsella.

Vapor espanyol "Elcano", en llast, cap a Constança.

Vapor espanyol "Alcña Mendi", amb càrrega general, cap a València.

J. VIVES BATET

Urinàries - E. Granados, 13, principal, 1.ª, de tres a cinc. Consultori: Sant Pau, núm. 126, de set a nou

VIES URINARIES

Doctor Fontova

Guariment ràpid de la Blenorràgia les seves complicacions Impotència Avariosi. Pell. Matriu. Diatèrmia. Visita d'11 a 1 i 5 a 7; obrers de 7 a 9. Clínica Comte del Asalto, 4, pral. 2.ª

BORSA DE BARCELONA

VALORS A TERME

Borsí matí: Nords, 92'40, 92'50, 91'75; Alacants, 80'10, 79'55; Andalusos, 30; Gas, 117, 116'50; Aigües, 201, 201'25; Felgueres, 93'75, 94, 93; Explosius, 135, 133; Aeri Montserrat, 56, 54'25; Mines Rif, 89, 89'35, 88'75; Petrolis, 9'40, 9'45; Filipines, 365, 355, 360; Chade, 580, 583, 579.

Borsa tarda: Nords, 92'20, 91'90, 93, 92'50; Alacants, 79'50, 80'20; Andalusos, 31; Aeri Montserrat, 55, 54'50; Colonial, 102'75; Gas, 116'50, 117; Filipines, 363, 362, 368; Chade, 582, 584; Explosius, 135, 136'50; Mines Rif, 88'85; Felgueres, 93; Sucreres, 67, 67'25; Fords, 214; Petrolis, 9'55, 9'45.

Borsí vespre: Nords, 92'80, 92'90; Alacants, 80'50, 80'60; Colonial, 103'25; Felgueres, 94; Mines Rif, 89; Petrolis, 9'50; Filipines, 37.

COMPTAT: Valors encara no compresos en el Butlletí Oficial

Barcelona Traction 1927	99'50
C.ª Gral. del Suro Prefts.	52'—
Idem íd. íd. íd. Ordinàr.	100 pt.
Patronat de l'Habitació	92'75
Millores de València	97'25
Emprèstit Costa Rica	146'—

MANCOMUNITAT, DIPUTACIO I AJUNTAMENTS

Mancomunitat 1914	79'00*
" 1920	78'25*
Dip. Prv. 6 %	98'25
C. C. Comunal	80'00*
Diputacions velles	82'50*
Ajunt. Badalona	97'00*
Ajunt. Barc. amtre.	74'50
" 1906 B.	77'25
" 1906 C.	73'50*
" 1907 D.	71'75*
" 1910 D.	72'50*
" 1912 B.	73'00*
" 1912 E.	72'50*
" 1912 F.	71'50*
" 1913 B.	75'00*
" 1916 D.	73'60*
" 1917 B.	75'85*
" 1918 B.	75'75*
" 1919 B.	74'75
" 1920 B.	74'85*
" 1921 B.	94'25
" 1922 6 % Exp	99'65
" 1928 5 % Exp	79'75
Eixampla 1907.	92'00*
" 1913.	89'50
" 1907.	94'00
Bons Reforma	77'00
Ajunt. València 5 %	84'50
" Sevilla Exp	95'25*
" Màlaga	100'00

DIVERSOS

Port Barcna 1905.	97'00*
" " 1903.	97'00*
Melilla	102'50*
Sevilla	97'00*
Gijón-Musel	94'00*
Marroc 5 %	88'55*
Banc Hipotecari 5 %	100'50
" " 6 %	112'55*
Caixa d'Emissions	88'75
C. C. Local 6 %	94'25
C. C. Local 5 1/2	87'25
C. C. Local Interpv.	83'50
Cèdules Argentines	2'95

DEUTES DE L'ESTAT

Interior 4 %	A.	68'50
" "	B.	68'50
" "	C.	68'50
" "	D.	67'65
" "	E.	67'75*
" "	F.	67'75*
" "	G. H.	68'00*
Exterior 4 %	A.	84'30
" "	B.	83'30
" "	C.	82'40
" "	D.	82'60
" "	E.	80'75
" "	F.	80'60
" "	G. H.	84'00
Amor. 1920 5 %	A.	80'25
" " "	B.	89'20
" " "	C.	89'80*
" " "	D.	90'10*
" " "	E.	80'50*
" " "	F.	89'50*
Amor. 1927 5 %	A.	83'10
" " "	B.	83'10
" " "	C.	82'60
" " "	D.	83'70*
" " "	E.	83'70*
(amb impostos)		
Amor. 1926 5 %	A.	99'75
" " "	B.	99'15
" " "	C.	99'20*
" " "	D.	98'75*
" " "	E.	99'60*
Amor. 1927 5 %	A.	99'50
" " "	B.	99'30
" " "	C.	99'35
" " "	D.	99'30*
" " "	E.	99'40*
" " "	F.	100'00*
Deute Ferroviari		98'10
(sense impostos)		
Nord 1.ª hip. 3 %		69'35
" 2.ª " "		69'00
" 3.ª " "		70'25*
Nord 4.ª Sèrie		68'00
Nord 5.ª hip. 3 %		67'75

Pamplona	69'15
Prioritat	79'00*
Lleida a Reus	75'00*
Astúries 1.ª	70'00*
" 2.ª	70'25*
" 3.ª	70'25*
Segovia 3 %	66'50*
Almansa 4 %	79'00*
" Adherits	70'00
Sant Joan 3 %	72'50*
Alsàsua 4 1/2 %	87'00*
Osca 4 %	82'75
Nord 6 %	103'00*
Valencianes 5 1/2	90'75
Alar-Santander	95'50
Alacant 1.ª 3 %	68'00
" 2.ª 3 %	100'25*
" 3.ª 3 %	99'65
M. S. A. A 5 %	94'00
" B 4 1/2 %	82'50*
" C 4 %	74'50*
" D 4 %	77'25
" E 4 1/2 %	84'00
" F 5 %	94'50*
" G 6 %	101'75
" H	100'00
" L	101'25
Francès 2 1/4 %	32'00
" 2 1/4 %	67'50*
Directes 2 1/4 %	61'75*
Badajoz 5 %	101'00*
Orense primitiva	49'00*
" prioritat 3 %	58'00*
Andal. 1.ª fix 3 %	45'00
" 1.ª variable	24'00*
" 2.ª fix 3 %	45'00
" 2.ª variable	24'00*
" 1907	50'00*
" B 4 1/2 %	60'00
Andalusos 6 %	80'00*
Groc fix	29'00
" variable	23'00*
Gris fix	29'10*
" variable	19'50*
Secundària 4 %	62'75*
Manresa-Berga 5 %	64'00*
Sarrià a Barna. 6 %	99'50*
Fer. Catalunya 6 %	65'50*

" " 6 %	87'25*
F. C. Catalans vells.	
" " nous.	
Tànger a Fez 6 %	99'00
Cremallera 6 %	94'00
Gran Metro 6 %	90'75*
Transversal 6 %	60'00

OBLIGS. INDUSTRIALS

C. de Tramvies 4 %	78'50*
" " 6 %	85'00*
Tram. B. E. O. 4 %	79'50*
" " 5 %	98'00*
" S. Andreu 4 %	78'50*
C. B. El. 1912 5 %	93'75*
C. B. El. 1913 5 %	94'00*
" " " 1920 6 %	102'00*
Unió Elèctrica 6 %	101'50
Aigües Barna. 5 %	92'50*
" " D 6 %	102'50
" València 6 %	99'00
Catalana Gas 1 El.:	
E 4 1/2 %	89'00
G 6 %	102'85
Energia 5 %	94'00*
" 6 %	99'75
" Bons 6 %	103'00
S. P. F. Mot. 6 %	90'50*
S. P. F. Bons 7 %	100'75*
H. A. Elec. 6 %	103'00
H. A. El. Bons 6 %	115'00*
Trans. 6 % 1920 v.	90'25*
" 6 % 1929 n.	98'25*
" 5 1/2 % esp.	90'00*
" 5 1/2 % cns.	89'00
Cooperativa Fl. El.	95'50
E. Cons. Naval 6 %	99'00*
E. " Bons 6 %	100'00*
Unió Naval Llevant	93'25*
Asland 5 %	84'00*
" 6 %	96'00*
" 7 %	101'50*
" 6 %	96'75*
Hullera Esp.ª 6 %	101'50*
F. d'Obres 4 1/2 %	94'50*
" " 5 %	87'00*
" " 1925	92'50*
Const. Pavim. 6 %	86'50*

Produc. Pirelli 6 %	97'00*
Colònia Güell 6 %	99'75*
Potassa Súria 7 %	101'50
Regants Ebre 5 %	89'50*
" Llevant 6 %	100'75*
" Bons 6 %	102'00*
" S. G. 6 %	92'75*
Teneria Mod. 7 %	88'00
Alts F. d'And. 6 %	100'00*
Sucrera Esp.ª 4 %	100'25*
Unió Salinera Esp.ª	101'00*

ACCIONS

Banc d'Espanya	581'00*
Banc de Catalunya	11'50*
Canal Ebre	49'00*
Petrolis	121'00
Catalana D	110'00
" E	117'00
" F. pf. 6 %	101'75
C. Trasatlàntica O.	60'00*
" " P.	65'00*
Espanya Industrial	225'00*
Hispano-Suïssa	175'00*
Hulleres	118'00*
Indúst. Agrícoles	275'00*
M. T. Marítima	92'00*
Transmediterrània	235'00*
Telefònica 7 % P.	107'50
Fuo. Montjuïc Ord.	75'00*
" " Fdr.	136'00*
T. Barna. S. A. Ord.	99'00*
T. Barna., F. 7 %	103'35
T. Barna., P 4 %	97'50

NOTA.—Els canvis assenyalats amb un asterisc (*) són canvis anteriors.

BORSA PARIS

	Tanca	Darrera
Londres	12312	12393
Nova York	25515	2552
Bèlgica	35550	35575
Espanya	25750	259
Itàlia		13360
Suïssa		49325
Dinamarca		
Holanda	1026	1026
Noruega		
Suècia	684	
Praga		
Romania	1515	
Hongria		
Viena		
Alemanya	60650	60650

Borsa Londres

Nova York	48561
Holanda	120781
França	12392
Bèlgica	3483
Itàlia	9276
Alemanya	204375
Suïssa	251233
Espanya	478250
Dinamarca	181612
Suècia	1814
Noruega	181650
Lisboa	10825
Praga	16407
Àustria	344400
Argentina	3428
Río Janeiro	525
Montevideo	3392
Xile	3993
Buenos Aires	

DIVISES

Francs	38'75
Suïssos	191'10
Belgues or	137'60
Lires	51'75
Lliures	48'—
Dòlars	9'88
Marcs	2'35
Peso argentí	

CANVI DE L'OR

Marcs	
Alfons	
Isabel	
Unces i 1/2 unces	
Petites	
Francs	
Lliures	
Dòlars	
Quilo de plata	
Quilo de platí	

DADES FACILITADES PER LA CASA JOAQUIM SITGES PADROSA

ARTICLE MERCAT	MESOS	TANQUES Precedent	TANQUES D'avui	Alça	Baixa
Cafè Nova York	Març / Maig / Juliol	5.78 / 5.69 / 5.69	5.83 / 5.72 / 5.66	5 / 3 /	4
Sucre Nova York	Març / Desembre / Gener	1.25 / 1.58 / 1.59	1.23 / 1.54 / 1.56		2 / 4 / 3
Sucre Londres	Març	7.3	7.3		
Blat Xicago	Març / Maig / Juliol	82 3/4 / 67			
Moresc Xicago	Març / Maig / Juliol	63 3/4 / 65 5/8 / 66 1/8			
Blat Liverpool	Març / Maig / Juliol	4.1 1/4 / 4.2 5/8 / 4.3 5/8	4.2 3/8 / 4.2 3/4 / 4.4 1/8	1 1/8 / 1/8 / 1 1/4	

Metalls - Londres

Coure comptat	44.07.0	44.03.9
" 3 mesos	45.19.0	44.01.3
Estany comptat	113.18.9	113.18.9
" 3 mesos	115.01.3	115.06.3
Plom comptat	13.03.9	13.03.9
" termini	13.03.9	13.03.9
Zenc comptat	12.05.0	12.05.0
" termini	12.11.3	12.11.3

MERCAT DE LLOTJA

CEREALS

BLATS

Aragó i Navarra	48 a 54
Castella superior	a 46 1/2
	" 45
Castella empedrats	41 " 44 1/4
Manxa	" 45 1/2
Extremadura corrent	44 a 44 1/2
Extremadura cruchar	a 46 3/4
Penedès i comarca	48 a 48 1/2
Urgell	48 a 48 1/2

(Preus en pessetes els 100 quilos, sense sac, damunt vagó origen)

MORESC, ORDI I CIVADA

Moresc Plata	39 a 39 1/2
Moresc Danubi	
Ordi Extrem.ª i Manxa	
Ordi Urgell comarca	36 1/2 a 37
Civada Extremadura	29 a 29 1/2
Civada Manxa	
Escaiola	104 a 106

ARRÒS

Bomba Calasparra	190 a 193
Bomba	110 " 115
Selecte	55 a 56
Matisat	52 a 54
Benlloch O	51 a 52
Trencat	43 a 44
Farina d'arròs	45 a 46

LLEGUMS

Faves mallorquines	52 a 52 1/2
Faves maoneses	70 " 72
Faves estrangeres	52 a 52 1/2
Faves manxegues	52 1/2 a 53
Faves Extrem.ª o And.ª	52 1/2 a 53
Faves Llobregat	52 a 52
Favons Extrem. o And.	55 a 57
Favons estrangers	52 a 52 1/2
Veces estrangeres	37 a 41
Veces Andalusia s. o/	40 a 42
Erps	39 1/2 a 41
Titus	41 a 41 1/2
Guixes	40 " 44

MONGETES

Gallegues	65 a 70
Astúries	95 " 98
Castella tipus Barco	130 " 132
Castella corrent	120 " 125
Mallorca	79 a 80
Urgell i comarca	80 " 85
València s. classe	80 " 82
Prat	80 a 85
Llenties s/ proced.	100 " 125

CIGRONS

Saüc	190 a 200
Blancs ar. alf. 4/46	162 a 153
Blancs ar. alf. 48/50	144 a 145
Blancs ar. alf. 52/54	130 " 132
Blancs ar. alf. 58/60	115 " 116
Blancs ar. alf. 60/65	110 " 111
Pelone	90 " 92
Ex;cons s. tamany	125 " 130

(Preus en pessetes els 100 quilos, amb sac, damunt carro Barcelona)

FARINES

Força	93 a 115
Extra local	68 a 70
Corrent local	63 " 65
Extra blanca Castella	68 a 70
Blanca corrent Castella	63 a 65
Baixa	45 a 47

(Preus en pessetes, sac de 100 quilos damunt carro Barcelona)

DESPULLES

Número 3	27 a 28
Número 4	24 " 25
Segones	21 a 22
Terceres	19 a 20
Quartes	18 1/2 a 19

(Preus en pessetes, sac de 60 quilos, damunt carro Barcelona)

Blat (prima)	18 " 18 1/2
Segonet	17 1/2 " 18
Segó	13 1/2 " 14

(Preus en rals la quartera de 70 litres sense sac, damunt carro Barcelona)

ALTRES GENERES

GARROFES

Xipre	
Negra Vinaroç	a 45
Negra Castelló	a 45
Negra Matafera	a 43
Roja	41 1/2 a 42
Eivissa	a 37
Mallorca	a 37

(Preus en rals els 42 quilos, sense sac, damunt carro Barcelona)

Polpa remolatxa estr.ª	
Polpa remolatxa país	30 a 31
Turtó de coco	34 a 36
Farina de llinosa	38 " 39

(Preus en pessetes els 100 quilos, amb sac, damunt carro Barcelona)

Alfals primera	6 1/2 a 7
Alfals segona	5 1/2 " 6
Palla Urgell	3 " 3 1/2
Palla curta	4 " 4 1/2
Fulla d'olivera	
Trepadella	

(Preus en pessetes els 40 quilos, damunt carro Barcelona)

OFERTES DIRECTES DE PROCEDENCIA

Ordi Aragó i Navarra.	
Erps	35 " 35 1/2
Titus i guixes	35 " 35 1/2
Veces Màlaga s. a.	
Favons país	a 48
Faves país	a 47
Ordi Urgell i comarca	33 1/2 a 34
Civada Manxa	
Civada Extremadura	23 3/4 a 24

(Preus en pessetes, sa la 100 quilos sac, damunt vagó origen)

ARRIBADES

Per M. S. A. — Vagons: 16 de blat, 6 de farina, 1 de civada.

Pel Nord. — Vagons: 6 de farina, 1 d'ordi, 1 de veces.

CENTRE COTONER DE BARCELONA

LIVERPOOL	Disp.	G.	M.	M.	J.	O.	D.
Tanca anterior	5.6[illegible]	5.45	5.49	5.58	5.67	5.7[illegible]	5.85
Obertura		5.48	5.52	5.64	5.70	5.89	5.90
Segon telegrama	5.63	5.48	5.59	5.64	5.70		
Tanca		5.53	5.56	5.64	5.74	5.84	5.92
Alça	2	8	7	6	7	7	7
Baixa							

NOVA YORK	Disp.	G.	M.	M.	J.	O.	D.
Tanca anterior	10.40		10.30	10.56	10.81	11.05	11.23
Obertura			10.32	10.58	10.82	11.09	11.27
Segon telegrama			10.35	10.61	10.86	Nom.	11.[illegible]
Tanca	10.60		10.44	10.69	10.94	11.21	11.39
Alça	20		14	13	13	16	16
Baixa							

NOVA ORLEANS	Disp.	G.	M.	M.	J.	O.	D.
Tanca anterior	10.05		10.34	10.58	10.83	11.06	11.23
Obertura			10.36	10.60	10.85	11.02	
Segon telegrama							
Tanca	10.16		10.41	10.65	10.90	11.17	11.35
Alça	11		7	7	7	11	12
Baixa							

EGIPTE (Liverpool)	Upper Gener	Upper Gener	Sakellar. Nov.	Sakellar. Gener
Tanca anterior	6.41	6.53	8.27	8.39
Obertura				
Tanca				
Segon telegrama	6.49	6.62	8.42	8.54
Alça	8	9	15	15
Baixa				

Alexandria. Tanques del dia

	A	F	O	N
Ashmouni	11.38	11.65	11.93	
	A	M	G	
Sakellar	16.75	17.15	17.50	

DISPONIBLE EN PLAÇA

Good Middling (Standard Universal)

Texas	Orleans	Any Port
137 1/2	136 1/2	136 1/2

(Base tanca anterior) (Impost del Comitè: 5'30 ptes.)

Arrib. als EE. UU. en un dia.	15.000	15.000 l'any anterior
Arrib. als EE. UU. des l'1 agost.	7.340.000	7.337.000
Vendes a Liverpool	3.000	6.000
Transferència	4.8[illegible] 5/8	

OLI MARTI

Es el preferit dels bons gourmets

Indispensable en les taules ben servides

Bloc del transeünt

Dijous a la nit va tenir lloc al Gran Teatre del Liceu un espectacle vergonyós: uns espectadors assidus concurrents al cinquè pis del nostre primer teatre varen ésser trets per haver-se atrevit a protestar de la pèssima interpretació de "Don Joan", de Mozart.

Els fets varen passar de la forma següent: En finalitzar el primer quadro varen iniciar-se uns xiuxiueigs per contrarestar els aplaudiments de la claca; en acabar el primer acte la protesta va fer-se més general. Cal tenir present que no va sentir-se ni un xiulet. Després del primer quadro del segon acte va pujar un senyor, funcionari del Gran Teatre, i de mala manera va expulsar els que va semblar-li que eren els promotors de la protesta, i els que varen atrevir-se a protestar de l'actitud d'aquest funcionari també foren expulsats.

Els escàndols que hi han hagut al Gran Teatre del Liceu són cèlebres; no haurem d'anar molt lluny per trobar-ne un exemple. I no obstant, que jo sàpiga, mai no havia estat expulsat cap espectador pel sol fet de protestar. A què obeeix, doncs, l'actitud adoptada dijous passat per un funcionari del Liceu que segurament portava ordres dels seus superiors? Potser el nerviosisme de l'empresari produït per la crítica unànimement adversa a la interpretació de la partitura mozartiana. Si és aquest el motiu, només sabríem recomanar al senyor Rodés esmena o tilla. Si vol que el públic respecti el teatre, què comenci per respectar ell el públic, que paga i li dóna vida.

EXPOSICIONS D'ART

SALA PARES
MARIA RIBAS CLOTET — Pintura
JOAQUIM VAUCELLS — "
EVELI PALA I BOFILL — "
FRANCESC DOMINGO — Dibuix
Fins el 6 de febrer

GALERIES LAIETANES
CORTS CATALANES, 613
J. ARIET — Pintura
J. BORRELL — "
A. VIDAL ROLLAND — "
Fins al 6 febrer vinent

LA PINACOTECA
PASSEIG DE GRÀCIA, 34
Magnífica col·lecció de pintures moderna catalana i altres escoles
Inauguració avui tarda

MARIA ESCLASANS
PIETAT, 10 (darrera la Catedral)
Compra-venda de ANTIGUITATS I OBJECTES D'ART

SALA BUSQUETS
PASSEIG DE GRÀCIA, 36
Mobles i objectes d'art
Exposició d'aquarel·les de JOSEP CIVIL
Fins al 7 de febrer

SALA BARCINO
V. GARCIA SIMON
Rambla de Catalunya, 23
Exposició de pintura moderna

LA LLAR
D'AHANS — D'ARA
A. VERDERAU
Banys Nous, 5
Mobles d'estil :-: Reproduccions de Museus
Decoracions d'estil nou

MONTFALCON
Quadres :-: Gravats :-: Marcs
Motllures :-: Relleus :-: Tapissos
Bolers, 8. — (Final Porta-Ferrissa)

SALA BADRINAS
Diagonal, 460
ALFRED OPISSO
Pintura i dibuixos
Fins al 6 de febrer

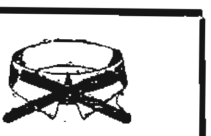

CAMISERIA
CORBATERIA
Ferrer Batlles
38, BOQUERIA, 38
Pullowers — Paiames
Guants — Bufandes

NOTICIARI

LA PUBLICITAT

PREUS DE SUBSCRIPCIÓ

	Ptes
Barcelona, mes	2'50
Península Ibèrica, trimestre .	7'50
Amèrica llatina » .	8'50
Altres països » .	22'—

SERVEI METEOROLOGIC DE CATALUNYA

Situació general atmosfèrica d'Europa a les set del dia 30 de gener de 1931:

Una depressió baromètrica situada a Bèlgica i que creua ràpidament per França de nord a sud, fa que el temps empitjori i augmenti el fred amb vents forts als països més occidentals, en particular en una faixa que comprèn Anglaterra, oest de França i gran part d'Espanya. Aquesta zona de mal temps va també acompanyada de fortes borrasques de pluja i neu.

Les altes pressions que encara dominen a la Península Ibèrica, determinant bon temps, es dirigeixen cap a l'Atlàntic per donar pas a la pertorbació abans esmentada.

Estat del temps a Catalunya, a les vuit:

El temps és molt variable, principalment a tota la zona costera on s'estableixin vents forts i freds del sector nord.

Aquest corrent del nord determina un notable descens de la temperatura i encara és probable que baixi més.

El cel es cobreix lentament i a la Vall d'Aran s'inicia el règim de nevades.

Les temperatures mínimes registrades avui han estat de 8 graus sota zero al llac Estangento, i 7 sota zero a Adrall.

A Barcelona les temperatures extremes han estat les següents: màxima, 15 graus; mínima, 8 graus.

L'entitat Taxis-Barcelona ha obert una subscripció que es tancarà el dia 21 de febrer a favor del conductor de taxi Ramon Laporta, ferit en l'atracament de què fou víctima el dia 18 de gener al carrer de la Manigua (Horta), i prega a les persones que desitgin cooperar a la dita subscripció que envïin els seus donatius a l'Administració d'aquest periòdic o a les oficines de Taxis-Barcelona (València, 223), per la qual cosa els quedaran altament reconeguts els organitzadors i el propi interessat.

UNA VETLLADA DELS ESQUIADORS

Els infatigables esquiadors de les pistes de Font Canaleta i molts dels assidus concurrents a La Molina han organitzat una vetllada per al dia 9 de febrer, a tres quarts de deu de la nit, al Teatre de Novetats.

Amb aquest motiu es representarà la nova comèdia de Josep Maria Folch i Torres "D'aquesta aigua no beuré". Per a final de festa es posarà en escena la comedieta en un acte "Silvi i Silveri a La Molina", escrita expressament per a aquest dia per un soci del Centre Excursionista de Catalunya.

La notícia que es projectava aquesta vetllada ha desvetllat un gran entusiasme entre els Amics de La Molina, i per les comandes que han estat fetes d'invitacions i llotges, tot fa preveure que l'esmentada festa assolirà un èxit esclatant.

Les invitacions i llotges poden demanar-se al Centre Excursionista de Catalunya (Paradís, 10).

JOIES VERITABLE OCASIO per a comprar a bon preu aneu a la Joieria Magriñà, Tallers, 41

En l'assemblea general ordinària que l'Agrupació Excursionista Júpiter (Passeig del Triomf, 50, Poble Nou), composta per tres-cents associats, celebrà el dia 11 del present, s'acordà per unanimitat adherir-se a la campanya Pro-Escoles del carrer de Lleida que vénen sostenint les entitats de Sans i Hostafrancs.

Així mateix la nova Junta quedà constituïda com segueix: President, Agustí Mateu; vice-president, doctor J. Riera i Puntí; secretari, Antoni Gabernet; vice-secretari, Rufí Gimeno; tresorer, Lluís Girons; comptador, Joan Quilis; bibliotecari, Roc Boronat; vocals, Ramon Muntaner i Ignasi Martínez; vocals d'esports muntanya, Joaquim Ral i Francesc Vilà.

CRUSIFIXOS Canuda, núm. 33 JOAN SERRA

L'Associació d'Antics Alumnes de les Escoles Franceses de Barcelona fa avinent als seus socis i amics que, degut a un lamentable error d'interpretació, s'ha vingut dient en els anuncis que han aparegut aquests dies referents al ball que, organitzat per ella, se celebrarà demà, que les invitacions estaven a la venda en un establiment del carrer de Pelayo. En realitat en el dit establiment no s'ha venut cap invitació; la venda s'ha efectuat únicament i exclusivament als llocs esmentats en la circular que al seu dia reberen els socis, ja que únicament en benefici d'aquests i dels seus amics ha estat organitzat el ball de referència.

CARNAVAL DE 1931

El Comitè Pro-Carnaval ha rebut nous premis per ésser oferts en els concursos de la Rua, de les entitats i cases següents: Cambra de Comerç i Navegació, Circol de la Unió Mercantil Hispano-Americà, Associació d'Hotelers i Similars de Catalunya, David S. A., Magatzems Fills d'A. Damians i Cicles Santromà.

Aviat es publicarà el cartell de premis que oferirà el Comitè per als concursants de la Rua.

La inscripció de carrosses i vehicles es farà a l'Oficina de Cerimonial de l'Ajuntament, tots els dies feiners, des del vinent dimarts dia 3 al 13 de febrer, de deu a una del migdia.

ELS PAGAMENTS D'HISENDA

El delegat d'Hisenda ha assenyalat els pagaments següents:

Vitalià Arès, 64.162 pessetes; Lleó Castejón, 971'74; Lluís Cabrera, pessetes 30.678'78; Nicolau Enciso, pessetes 306'38; Domènec Escolar, 175'60; Joan Gonzàlez Muñoz, 1.971'40; Lluís Navarro, 10.000; Francesc Pérez, pessetes 222'08; Rudolf Robles, 627'81; Gonçal Soler, 186'06; Llorenç Telo, 1.842'41; Assensi Mieó i d'altres, pessetes 2.758'66; Administració de Loteries núm. 20, 18.000 pessetes.

Tal com era de preveure, ha estat un veritable èxit la demanda d'invitacions per a l'esplèndid ball de disfresses que celebrarà aquesta nit l'"Association des Anciens Elèves des Ecoles Françaises de Barcelona", al saló de festes del Casino de Sant Sebastià.

Com que són poca els tiquets que queden ja a la venda, desitjosa la dita Associació de complir i donar cabuda en la seva festa a la nombrosa colònia francesa i a les moltes amistats que compten a la nostra ciutat, els prega que es serveixin retirar per tota aquesta tarda llurs tiquets al domicili social, plaça de Catalunya, 3.

CASAL DE LA PLANA DE VIC

Aquest Casal fa avinent a les famílies de Vic i la seva Comarca que avui, dissabte, tindrà lloc, al seu estatge, Tallers, 22, el primer ball de disfresses, en el qual convida a tots.

Hi ha gran entusiasme entre els xofers amb motiu del tradicional ball de màscares que la Germandat de Sant Cristòfor organitza a benefici de la seva Caixa d'Invalidesa i Vellesa.

El ball se celebrarà el dia 4 de febrer, a la nit, a la "Bohèmia Modernista", la sala de la qual, luxosament agençada, cridarà sens dubte l'atenció.

La Germandat de Sant Cristòfor ha rebut una gran quantitat d'obsequis de diverses cases del ram per repartir entre les màscares que sobresurtin per la seva disfressa.

LA JUNTA DIRECTIVA DE L'ATENEU EMPORDANES

L'Ateneu Empordanès ha renovat la seva Junta directiva, la qual ha quedat formada així: President, R. Noguer i Comet; vice-president, J. Pineda i Pou; secretari, E. Pujol i Taulera; vice-secretari, Joan Sala i Marcó; bibliotecari, Per. Quintana i Grau; tresorer, Tomàs Quintana i Grau; comptador, Francesc Martínez Roger; vocal primer, Jacint Agramunt i Perera; vocal segon, Vicents Bosch i Torrentà; vocal tercer, Emili Delclòs i Puig; vocal quart, Adolf Gironella i Esparreguera.

Relació dels objectes trobats als cotxes del F. C. Metropolità de Barcelona, S. A. (*Transversal*), durant els mesos d'octubre, novembre i desembre de l'any passat i dipositats a les seves oficines, Ronda de la Universitat, 31, a disposició del qui acrediti ésser-ne propietari:

Cinc portamonedes de senyora i nena; tres bosses de senyora; diverses quantitats en metàl·lic; un paquet de flascons de vernís; un paquet de roba; un paquet de tubs d'oli; una clau; un cinturó de cautxú; dos cinturons de senyora; un paraigua; una gramàtica anglesa; un parell de guants; un rotlle de paper; un tapaboques; dos practiks, i un mocador.

DOS FERITS DE TOPADA, AL CARRER DE PELAYO

Ahir a la tarda es produí una topada al carrer de Pelayo, entre un tramvia i un taxi, que per l'aparatositat produí gran alarma entre els vianants.

El xofer i un passatger que anava en el taxi resultaren ferits de consideració. Foren auxiliats al dispensari de la plaça de Sepúlveda.

El xofer, que es diu Bru Garcia de la Paz, tenia diverses ferides contuses al nas i a la parpella superior de l'ull esquerre, escoriacions als colzes i capolament general.

El passatger, Antoni Puig Gairal, enginyer, de 42 anys d'edat, rebé ferides contuses al nas, orella i banda dreta del cap, diverses contusions al cos i capolament general.

El taxi quedà completament estaballat.

UN ATRACAMENT FRUSTRAT AL MOLL DE BARCELONA

Al moll de Barcelona, Joan Verdi Huguet, de 24 anys, fou agredit per quatre desconeguts que intentaren robar-lo. Li copejaren el cap amb un ferro i li causaren ferides de consideració.

Gràcies a la intervenció d'uns obrers, que amb llur presència feren fugir els agressors, Verdi pogué ésser salvat.

Societat Anònima de Construccions

Despatx: Pelayo, 50 — Telèfon 14918

Magatzem: Avinguda d'Icària, 208

CONSTRUCCIONS

de totes menes

Projectes i pressupostos

Fàbrica de ciment i calç hidràulica a Sant Joan de les Abadesses

ATROPELLAMENT

Al carrer del Marquès del Duero, davant del d'Aldana, ahir a la tarda un auto atropellà a Ferran Cardona, de disset anys. Fou assistit al dispensari de Santa Madrona, on li apreciaren lesions de pronòstic reservat. Després passà a l'Hospital Clínic.

BLENS I COTONS
PER A BUGIES I CIRIS
GALONS I CINTES
Vídua de
R. Sarsanedas
AMALIA, 31
Telèfon 16993
BARCELONA

Oficina d'Arquitectura
Treballs tècnics
i Enginyeria
Via Laietana, 21, 2.° D.
Telèfon número 22850
BARCELONA
Arquitecte: D. Josep Pujol i Brull
Enginyer: D. Josep M.ª de Ferrater i Bofill
Assumptes generals:
D. Emili M.ª Serra de Martínez

✝

Les misses que se celebraran el dia 1 de febrer a l'església parroquial de Sant Esteve de Cervelló seran aplicades per l'ànima de

N'Antoni Bertran Llobet

qui traspassà en la pau del Senyor, el dia 27 de desembre passat, a l'edat de 35 anys

(E. P. D.)

La seva afligida mare Angela, germans Enriqueta, Angel i Ramona, germans polítics Josep Vilanova, Montserrat Montserrat i Maria Morera, Vda. de Joan Bertran, preguen a les seves amistats que el recordin en llurs oracions.

Cervelló.

✝

EN RAIMOND VILA I D'ABADAL

mori el dia 22 del corrent després de rebuts els Sants Sagraments i la Benedicció Apostòlica

(R. I. P.)

La seva esposa Dolors Gallifa, germans Mercè, Dolors (Carmelita) i Lluís, cunyats Concepció Vilaplana, Josep, Mn. Joaquim, pvre., i Concepció Gallifa, oncles, ties, nebots, cosins i parents tots, agrairan als seus amics i coneguts que es serveixin assistir a l'ofici i misses que, en sufragi de l'ànima del difunt, se celebraran a l'església de Nostra Dona del Carme, de Vic, el dimarts dia 8 de febrer, a dos quarts d'onze, i als oficis que tindran lloc a la parroquial de Sant Hilari de Vidrà el dissabte dia 7, a les deu.

Vic, gener de 1931.

Els Emms. i Excms. Srs. Nunci Apostòlic, Cardenal Arquebisbe de Tarragona i Rvdms. Srs. Bisbes de Vich, Barcelona, Girona, Seu d'Urgell, Solsona i Eivissa concedeixen les indulgències en la forma acostumada.

INDUSTRIES C. CORNET
ENGINYER
Demà, 1 de febrer
quedaran definitivament instal·lats
en el nou edifici construït
expressament al
Carrer de Casanova, 160-162
davant l'Hospital Clínic, els tallers de la
UNIÓ DE
FOTOGRAVADORS

CINEMA

Genevieve Tobin, primera actriu teatral d'anomenada, té una germana, Vivian, que comparteix amb ella la fama. La seva darrera aparició en el teatre fou en la comèdia musical "Fifty Million Frenchmen", abans d'entrar a la Universal, per a la qual ha filmat "A Lady Surrenders"

El film parlat i el ritme de la prosa

L'acció, la paraula, tant en la vida com en el cinema no flueixen —en la vida no flueixen, en el cinema no hauríen de fluir— d'una manera contínua. En el cinema mut les pauses, interrompent l'acció, en la vida i en el film parlat aquestes mateixes pauses i els silencis interrompent acció i paraula, originen un ritme que, segons la freqüència i llargada de les interrupcions i dels períodes, és lent o ràpid.

Es difícil d'explicar a què consisteix exactament el ritme d'un film, i generalment els tractadistes es limiten a constatar el fet. No serem nosaltres ara els que intentarem esbrinar el misteri d'aquest fet que fa i desfà els films i que, cosa curiosa, governa més les emocions que els mateixos fets que es projecten damunt la pantalla. El ritme, podríem dir, és el compàs de l'acció —i ací en el mot acció hi comprendrem també la paraula— és el compàs de l'acció, considerant aquesta com una mena de música. I una vegada hem trobat aquest suport —la música— ens sembla que podrem explicar-nos més fàcilment i ésser més fàcilment entesos.

La música, en el nostre cas, seria l'acció, el moviment; la lletra seria la paraula —la paraula en vers. En vers, és a dir, la paraula subjectada a una mètrica, però una mètrica —en el cinema parlat, com en el teatre— no de vers, sinó de prosa (això, naturalment, quan el teatre és en prosa).

Hi ha la creença, massa estesa entre la gent que escriu en prosa, sabent-ho o no, que només la poesia està subjectada a un metre. El que hi ha, però, és que el metre de la prosa és diferent del de la poesia, tan diferent que, quan aquest es fica dins de la prosa la fa tornar agre. Si el metre de la poesia és fàcil de detectar tant en el vers com en la prosa, només comptant les síllabes, el de la prosa, en canvi, és difícil de precisar a què consisteix i només l'instint i els efectes poden determinar-lo, sobretot els efectes, i és el que determina sempre més que altra cosa la intensitat de l'expressió. Això es nota especialment en les rèpliques curtes, i sobretot quan aquestes marquen un punt viu del diàleg, còmic o dramàtic. Una paraula més, una paraula menys poden, aleshores, destruir tot l'efecte. Com? De quina manera? Com que ho ignorem, ho atribuirem al metre: són frases coixes, per excés o per defecte, i no ja de síllabes, sinó de paraules, de la llargada d'aquestes paraules, del significat d'aquestes paraules, de la fonètica d'aquestes paraules, de la seva importància i de la seva intensitat, que, en desplaçar l'accent de la frase en destrueixen l'efecte.

Totes aquestes explicacions, que voldrien aclarir aquest interessantíssim punt del punt dolç de les rèpliques en els diàlegs, són molt obscures i és segur que no aconseguiran el seu objecte. Potser un exemple s'hi acostaria més: A tothom li ha explicat alguna vegada un acudit d'una gràcia enorme, i tothom s'ha trobat una vegada o altra que, en repetir-lo, la gràcia s'havia esbravat. Per què? Com? Alguns cops per mancar a la frase repetida alguna paraula; però les més, per sobrar-n'hi, per allargassar la frase en perjudici de la intensitat, traslladant l'accent d'aquesta a una paraula secundària, a un mot inert. Això ho veiem cada dia i en el cinema parlat és el nostre pa de cada dia: de moment, parla massa; segonament, no té en compte en absolut el ritme, i el que és més curiós, ha perdut la preocupació que del ritme tenia el cinema mut; tercerament, i no diem finalment, perquè hi ha molt per parlar, absoluta despreocupació per la mètrica de la prosa; és a dir, que els que escriuen els diàlegs no es preocupen per res de la intensitat de les rèpliques, que resulten llargues, banals, vulgars i sense cap eficàcia emotiva. En aquestes condicions, naturalment, el cinema mut, tal com es trobava en aparèixer el sonor, és molt superior a aquest; hi ha hagut un retrocés; un gran retrocés; ¿com rescabalar-se del camí perdut?

ANGEL FERRAN

LES ESTRENES

"CAIN" I ALTRES FILMS

Cinema Avenida :: Sessió organitzada per "Amics del Cinema"

Organitzada per "Amics del Cinema" i patrocinada per "El Mundo Deportivo", que ara ens hem assabentat —perdó, no som esportius— que també es dedica a les arts de la pantalla tingué lloc dilluns a la nit, al Cinema Avenida (Marquès del Duero, xamfrà a Vilamarí), una sessió d'art a la qual assistí un nombrosíssim públic de totes les classes socials, atret, una part, pel prestigi popular, diríem de clan, d'Amichatis, una altra per la propaganda que a França s'havia fet de "Cain", el clou del programa, i una tercera o tercera i quarta, pel prestigi de l'art i del "Mundo Deportivo" combinats. Parlarem de les diverses pel·lícules que integraven el programa:

"Secretos de Africa" (Documental sonor, explicat en espanyol). — Bell film, de fotografia magnífica i gran interès, ens mostra un viatge en automòbil a través d'Africa des d'Alger a Dakar. La projecció de mapes facilita la comprensió del viatge. Un gran documental que no mereix anar en primer lloc — moltes persones arribaren tard per veure'l — i els que el veiérem estranyàrem que fos projectat en una mateixa sessió amb "Cain", al qual és molt superior.

"Nubes de estío o el despertar de un corazón". — Film d'avant-guerra. El tema de la madrastra salvada per la fillastra que abans no la podia veure — i amb certa raó. Deliciós de comicitat ingènua, accentuada per les fantàstiques modes que un temps foren tan seguides i admirades.

"Horacios y Curiacios". Milano-Film, com l'anterior, ens presenta el conegut episodi de la història de Roma. Un film que, parlat en vers, es creuria actual.

"Don Alvaro o la Fuerza del Sino" (el film diu "del Cine"). Pel·lícula d'avant-guerra, amb Jaume Borràs per protagonista, feta al Parc Güell, a l'ermita de Brugués i a la muntanya d'Aramprunyà. Es curiós com aquest film, grotesc i antiquat es troba ésser actual en la nostra cinematografia. La força del destí ja tenia raó ja de rabejar-se en tots aquells comediants, i és possible que encara s'hi rabejaria amb tot i el que digui Amichatis.

Amichatis. — No és un film; és un "amic del cinema" — tothom el coneix — que pronuncià un discurs de presentació dels "Amics del Cinema" i del film "Cain". Digué que els "Amics del Cinema" anaven a demostrar que a casa nostra es podia produir mentre es trobessin capitalistes, perquè tenim de tot (tothom ho sap): paisatge, marina, artistes, actors, com Jaume Borràs, l'Enric del mateix cognom, etc., etc. (Es possible que el fet de citar Jaume Borràs després d'haver-lo vist en "Don Alvaro", produís alguna impressió en els capitalistes presents. No sabem, però, quina impressió.)

Després féu l'elogi de "Cain", que ja és fer. Digué que era una pel·lícula sol·enatural i després que era un film fet del natural; parlà després dels arbres i dels núvols que ploren i digué que era fet amb una honradesa que "tots voldríem per nosaltres". Naturalment, part del públic es recusà. Fou molt aplaudit.

"Cain". Si el patriotisme pogués fer miracles, "Cain" podria ésser una gran pel·lícula. El patriotisme o la propaganda. Però ni l'un ni l'altre en poden fer, i "Cain" és molt mediocre. Per l'acsumpte podríem dir que és una mena de Robinson Crusoe per parelles mixtes, però amb una sola parella. Aquest Robinson, al qual l'autor Leon Poirier anomena Caín, és un fogainer que fuig del vaixell, arriba per casualitat a una illa deserta i, sense ni tan sols les restes d'un naufragi, forja llances, fa cordes de piano i altres coses extraordinàries, com uns grans coneixements botànics. Es neguiteja perquè no té foc i no es recorda que posseeix una pistola automàtica. Se li mor un fill — li queda dona i una filla — i és tal la seva desesperació que la sola lectura del manament "no robaràs", li fa abandonar dona i filla per anar a tornar uns diners que prengué en fugir. Això i altres coses, com uns extraordinaris salvatges que naveguen en piragües egípcies i unes salvatgesses que deu n'hi do de bones formes, donen amenitat a aquest film que té alguns moments de bona fotografia i bona sonorització, però que, en general és banal i, com hem dit al principi, mediocre. Els francesos solen tenir aquestes coses.

P. de F.

Oro de ley de la pantalla

en

EL VALIENTE

parlada en espanyol

ES LA CINTA DE LES GRANS EMOCIONS

DARRERS DIES DE PROJECCIO!!!

al

Saló Catalunya

Avui podreu admirar de nou l'inigualable

Chevalier

en

El Gran Charco

una altra de les seves esplèndides creacions amb CLAUDETTE COLBERT. Pròximament al

COLISEUM

ES UN FILM PARAMOUNT

Lido Cinema

Demà, diumenge, 1 de febrer

SESSIONS ESPECIALS DE CINEMA PER A NENS

Matinal, a les 11, i tarda, de les 3'30 a les 6

"Grenoble y sus alrededores" (Documental)
"Las delicias del trabajo" (per Lloyd Hamilton)
"Alicia en la verbena" (Dibuixos animats)
"Lucas, matador de toros" (còmica)
"El pequeño Robinson" (per Chiquilín)

Butaques a una pesseta

COLISEUM

AVUI

Carmen Larrabeiti

en

LA CARTA

Dialogat en espanyol

Es un film PARAMOUNT

PER FI

el DILLUNS, dia 2

en les sessions matinal, tarda i nit podreu admirar al

CAPITOL

la magnífica superproducció sonora

PRIM

on trobareu escenes d'emoció i sentimentalisme, d'amor i odi, perquè no és solament una pel·lícula històrica, sinó un argument plé de vida i realitat

Exclusiva Balart i Simó-Barcelona

¡¡ MISTERIOS DE AFRICA !!

(Africa Speaks)

La filmació i narració espanyola de les atrevides aventures de Paul L. Hoefler, cap de l'Expedició del Colorado a l'Africa Equatorial.
Catorze mesos per a recórrer, amb gran perills, 22.000 quilòmetres, entre simis, gaceles, austruços, zebres, girafes, flamencs, mosques tsé-tsé, núvols immensos de llagostes d'Abisínia, rinoceronts, elefants, bús, lleons, etcètera.
El llac Victòria, les cataraties, el llac Albanoso, Uganda i les seves bellíssimes dones, Tanganika, etc., etc.
La vida primitiva dels negrea pigmeus, les dones de bec ànec, les tribus "Massai" i "Elborak", caçadora de lleons, etcètera, etcètera.
Un negre de l'expedició, devorat.

COSES MAI VISTES!

DIMARTS, nit, a les deu, ESTRENA en SESSIO EXTRAORDINARIA DE GALA — al —

TIVOLI

A la tarda es projectarà en sessió contínua de 4 a 8.

ELS ESPORTS

PILOTA BASCA

ELS PARTITS PER A AQUESTES FESTES

CLUB BASCONIA

(Frontó Principal Palace)

Diumenge.—Primer partit, a pala, a les deu del matí, de concurs: Germans Goiburu (vermells) contra Aguirreurreta i Larrinaga (blaus).

Segon, a cesta, concurs grup B: Martínez Gil i Larramendi (vermells) contra Castellar i López (blaus).

Tercer, a cesta, concurs grup A: E. Bo i Ródenas (vermells) contra Jaumà i Lach (blaus).

Quart, a cesta, d'entrenament: Giménez i Steegmann (vermells) contra Vicente (profesional) i Berrondo (blaus).

Dilluns. — Primer, a les deu del matí, a cesta, concurs grup C: Valentí i Kiriki (vermells) contra Vergara i Balmas (blaus).

Segon, a cesta, grup B: Pomar i Prada (vermells) contra Boldú i Guasch, blaus.

Tercer, a cesta, grup B: Chinchurreta i Viladomiu (vermells) contra Aris G. i Escudero (blaus).

Quart, a cesta, d'entrenament: Giménez i Steegmann (vermells) contra L. Recalde i F. Aris (blaus).

CLUB BARCELONES

(Frontó Novetats)

Diumenge. — Primer partit, a cesta, a 40 punts, a les deu del matí, concurs C: Florit i Alonso (vermells) contra Lasheras i Monje (blaus).

Segon partit, a cesta, a 40 punts, concurs B: Oller i Font (vermells) contra Icart i Alsola (blaus).

Tercer partit, a cesta, a 40 punts, concurs A: Duaso i Serraclara (vermells) contra Duffo i Ricardo (blaus).

Quart partit, a cesta, a 40 punts: Blas i Sanches (professional) (vermells) contra Costa i Amat (blaus).

Dilluns. — Primer partit, a cesta, a 40 punts, a les deu del matí, concurs C: Rovira I i Gimeno I (vermells) contra Feliu i Urmeneta (blaus).

Segon partit, a cesta, a 40 punts, concurs B: Costa I i Bo A. (vermells) contra Reynals i Garcia (blaus).

Tercer partit, a cesta, a 40 punts, concurs A: Llopard R. i Rique (vermells) contra germans Jaumà (blaus).

Quart partit, a cesta, a 40 punts: Lobo i Julián (professional) (vermells) contra Llopard i Trinxet (blaus).

CLUB MANISTA

(Frontó Amélio)

Diumenge. — Primer, a mà, a les deu: Miralles i Alonso I (vermells) contra Sellés i Alonso II (blaus).

Segon, a mà: Casasses i Malet (vermells) contra Acebal i Bilbao (blaus).

Tercer, a mà, interclub: Rubio i Laguàrdia (vermells), del Club Atano, contra Remacha i Briz (blaus), del Club Manista.

Quart, a mà: Iturbe i Santos (vermells) contra Tena i Segalà (blaus).

Cinquè, a paleta: Martí i Mondelly (vermells) contra Zúñiga i Royo (blaus).

Dilluns. — Primer, a les deu, a paleta: Poch i Sala (vermells) contra Mundela i Montagut (blaus).

Segon, a mà: Solà i Gambín (vermells) contra Besó i Lamarca (blaus).

Tercer, a mà: Rosich i Seguer (vermells) contra Orsola i Muntaner (blaus).

Quart, a mà, interclub: Hernàndez i Almela (vermells), del Club Atano, contra Clemares i Argilés (blaus), del Club Manista.

Cinquè, a paleta: Toullot i Mata (vermells) contra Llebot i González (blaus).

CLUB ATANO

(Frontó "Sol y Sombra")

Diumenge. — Primer, a les vuit, a pala: Lainz i Mondelly (vermells) contra Erice i Pedrucho (blaus).

Segon, a mà: Santaulária i Arissó (vermells) contra Demetrio i Jimeno (blaus).

Tercer, a mà: Escrivà i J. Martínez (vermells) contra Lamarca i Fuentes (blaus).

Quart, a mà, interclub: Latorre I Marín(vermells), del Club Manista, contra Giral i Labeaga (blaus), del Club Atano.

Vocal de torn, senyor Pagès.

Dilluns. — Primer, a les vuit, a mà: Carro i Ibar (vermells) contra Demetrio i P. Martínez (blaus).

Segon, a pala: Lainz i Hernàndez (vermells) contra Pedrucho i Larrinaga (blaus).

Tercer, a mà: González i Vistuer (vermells) contra Pagès i Roca (blaus).

Quart, a mà, interclub: Miró i Besó (vermells), del Club Manista, contra Rosich i Seguer (blaus), del Club Atano.

Vocals de torn senyor Hernàndez.

FRONTO NOVETATS

Azumendi-Ugalde (vermells), 27 —— Larruskain-Gómez (blaus), 40

El resultat d'aquest partit, jugat dijous, indica ben bé que se l'emportaren de carrera els vencedors. Així opinava la càtedra abans de començar, puix oferia el diner amb la important prima de 40 per 25, i per la marxa del marcador pogueren restar completament tranquils tot el partit.

Larruskain, entrant les pilotes franques que li servia Ugalde, pogué lluitar-se de debò, i Gómez ben poca cosa hagué de fer per no desentonar del seu company. Una mala jornada per a Azumendi, el qual no ha pogut encara aclimatar-se a la canxa del Frontó de la Granvia.

NADAL

BOXA

AVUI ELS CATALANS DEL ROSSELLO CONTRA L'EQUIP DEL PALACE SPORTING CLUB

Aquest vespre tindrà lloc a l'Iris Park, la gran vetllada amateur que posarà a l'equip franco-català del Ring Olímpic Perpignanais davant de l'equip integrat pels amateurs del Palace Sporting Club, en el qual figuren diversos campions d'Espanya i de Catalunya.

L'equip francès, per l'historial dels seus combats, sembla que ha de tenir més ring que el nostre; alguns dels equipiers són detentors dels campionats departamentals durant diversos anys seguits i això en un país com França on la boxa es més estesa que a nosaltres, vol dir quelcom.

Aquesta vetllada celebrada a l'Iris Park, serà causa de disgust per a molts aficionats, puix que està per descomptat que seran moltíssims els que es quedaran a carrer per manca d'entrades.

Set combats composen el programa d'aquesta sensacional vetllada amateur internacional; en el primer (mosques) Romero serà enfrontat al batallador Nanan; en el segon combat (galls) l'Arias, campió de Catalunya i d'Espanya, boxador excepcional, tindrà al seu davant potser el millor dels francesos, puix que l'Aussagues, el seu adversari, és detentor de la challenge de "L'Auto", i del campionat de la Catalunya francesa dels anys 1928, 1929 i 1930; en el tercer combat (plomes) Bènsan, l'as amateur serà posat davant de Gleizes, detentor també durant tres anys seguits del campionat departamental i semifinalista del darrer campionat de França; en el quart combat (lleugers) Llibre, campió de la Catalunya francesa i del Midi; en el cinquè combat (welters) el campió de Catalunya i d'Espanya tindrà per adversari a Pomery, campió de l'Herault i un dels favorits del campionat d'aquest any; en el sisè combat (mitjans) Boher, serà enfrontat a Badal i en el darrer combat Fornons, campió de la Catalunya francesa serà posat davant del gironí Casals, aquest amateur cada dia més classificat dins de la seva classe.

La vetllada començarà puntualment a un quart d'onze.

LA REUNIO D'AVUI A BILBAO

Després de nombroses dificultats i ajornaments ha estat per fi posat en planta a Bilbao la reunió pugilística titulada "Benefici Gabiola". En ella hi partcipen boxadors del nord i el valencià Martínez d'Alfara. Aquest serà oposat a Berastegui que és considerat com una victòria fàcil per al valencià. Els gallecs Fobral i Tariolo, són oposats respectivament a Berastegui i Bruno i Peña a Montes.

ATLETISME

DEL MATCH INTERPROVINCIAL BARCELONA-TARRAGONA

Tal com s'ha vingut anunciant, tindrà lloc demà a la tarda, a Valls, el primer match atlètic entre les provincies de Barcelona i Tarragona, en el qual participaran els millors atletes de què es disposa en les dites provincies, per tal de poder conquerir el trofeu ofert pel setmanari esportiu "La Rambla de Catalunya", per a l'equip que obtingui millor puntuació.

El Comitè provincial de Barcelona ha seleccionat definitivament els seus atletes perquè participin en les proves d'aquest match en la següent forma:

100 metres: Arèvalo i Sereix.
1.000 metres: Montfort i Font.
Rellevaments 4 per 400: Tugues II, Montfort, Font i Roca.
Llançament del pes: Tugues II i Canet.
Llançament del disc: Pou i Canet.
Llançament de la javelina: Nauckhov i Bombardó.
Sants d'alçària: Bombardó i Consegal.
Salts de llargària: Consegal i Roca. Salt de perxa: Culí i Consegal.

La prova de 3.000 metres que estava anunciada en programa, per dificultats de darrera hora, degut a la preparació a què estan sotmesos els nostres millors corredors de fons per la proximitat del campionat d'Espanya de Cross no es portarà a terme.

Novament el Comitè de Barcelona recorda als atletes seleccionats que la sortida cap a Valls tindrà lloc per l'estació de França, diumenge al matí, i per tant s'hauran de reunir a un quart de vuit a la dita estació, on trobaran els delegats del Comitè.

L'ENTRENAMENT PER AL CAMPIONAT PENINSULAR DE CROSS COUNTRY

Demà s'entrenarà novament l'equip pre-seleccionat de Catalunya per a participar al Campionat Peninsular de Cross Country que tindrà lloc el dia 8 de febrer.

Havent-se fixat la celebració del Cross peninsular en terrenys de l'Estadi, serà aquest el lloc on se celebrarà l'entrenament de diumenge, a l'objecte d'habituar els nostres corredors al terrenys que servirà per a la competició peninsular.

A l'objecte de poder començar l'entrenament a les deu del matí, la Federació Catalana d'Atletisme convoca els seus atletes pre-seleccionats perquè es trobin diumenge, a les 9'30 del matí, a la parada del tramvia de Can Tunis, situada a la Rambla de Santa Mònica, per tal de trasladar-se a l'Hipòdrom.

T E N N I S

CONCURS DE CLASSIFICACIO DEL BARCELONA L. T CLUB

Tenint en compte que el vinent dia 8 de febrer han de fer-se les inscripcions per al campionat d'equips de segona i tercera categories, el Barcelona L. T. Club, ha acordat activar els partits de classificació que encara manquen jugar i al mateix temps advertir als seus jugadors que amb el fi que a la data assenyalada estiguin tots jugats, aplicarà el w. o. d'una manera rigorosa. Per a dissabte, diumenge i dilluns, s'ha assenyalat el següent ordre de joc:

Dia 31. — A tres quarts de tres. C. Llovet contra Soler Cabot; M. Medir contra C. de Godó.

A tres quarts de quatre. C. Montagut contra J. Chassaigne; M. Lobo contra R. Kammann.

Dia 1 de febrer. — A les deu: M. Lobo contra J. Chassaigne.

A les onze. — J. Blanch contra C. de Godó.

A les dotze. — C. Montagut contra J. Soler Cabot.

A les tres. — C. de Godó contra C. Peig.

Dia 2 de febrer. — A les deu: J. Blanco contra C. Peig.

A les onze: C. de Godó contra P. Tous.

A les dotze. — M. Lobo contra J. Soler Cabot.

A les tres. — C. Montagut contra C. Llovet.

R U G B Y

DEMA S'ACABA LA PRIMERA VOLTA DEL CAMPIONAT DE CATALUNYA AMB UN INTERESSANT PARTIT BARCELONA-EUROPA REAPAREIXERA BLANQUET?

Demà correspon jugar els tres darrers encontres del campionat català, que enguany ha resultat molt interessant.

En els partits de demà es fa remarcar el match que disputaran a Les Corts els quinzes del Barcelona i de l'Europa, match que té totes les característiques d'un esdeveniment, puix que, empatats els dos clubs en el segon lloc de la classificació, és de preveure una lluita aferrissada.

Si tots aquests alicients fossin poca, l'Europa anuncia el debut en els seus rengles de Blanquet, l'indiscutible jugador de classe internacional, el millor que ha produït Catalunya.

També es presenta interessant el match que han de disputar la U. E. de Sans i el R. C. Universitari al camp del carrer de Galileu, que si bé es fa notar una certa superioritat en el quinze estxxxxx, els sansenes no deixaran de vendre cara la victòria, i àdhuc intentaran adjudicar-se-la.

A Sant Boi jugaran l'equip local contra l'Espanyol, partit sense cap importància per la manifesta superioritat dels santboians davant dels espanyolistes.

L'ordre dels partits és el següent:

A dos quarts de quatre, a Les Corts: F. C. Barcelona-C. D. Europa. Arbitre, Cuyàs.

A dos quarts de quatre de la tarda a Sans: U. E. de Sans-R. C. Universitari. Arbitre, Boronat.

A les tres de la tarda a Sant Boi: U. E. Santboiana-C. D. Espanyol. Arbitre, Cugueró.

A V I A C I O

AERODROM CANUDES

El fet de coincidir dos dies festius seguits, ha suggerit a la Direcció de l'Aeròdrom Canudes el preparar importants programes aeronàutics, que tindran lloc aquestes dues festes. Així, doncs, demà, diumenge, al matí i a la tarda, i dilluns, també matí i tarda, es passaran en vols tots els avions de l'Aeròdrom, i en aquests vols hi podran prendre part com a passatgers les persones que ho desitgin i facin llur inscripció al mateix camp d'aviació.

Vist l'èxit dels vols de doble comandament, pels quals desitgen provar llurs possibilitats com a futurs pilots aviadors, hi haurà tots dos dies un professor de l'Escola d'Aviació Barcelona, amb un avió de doble comandament, disposat a donar tota mena d'explicacions pràctiques, referent als vols d'escola i d'efectuar, així mateix, vols de doble comandament amb les persones que els interessi el pilotatge.

Com de costum, els auto-cars estan situats a la Ronda de la Universitat, cantonada a Balmes, els quals sortiran cap a l'Aeròdrom Canudes a les deu del matí i a dos quarts de quatre de la tarda.

AERO CLUB BARCELONA

Aprofitant la festivitat de demà i dilluns, la Secció de vol sense motor de l'Aero Club Barcelona celebrarà dues reunions, en les quals es faran pràctiques de llançaments amb el plataforma del Club.

Es faran, també, vols gratuits i a preus reduïts pels socis de l'entitat, i d'acord amb aquesta, una altra associació cultural, Societat Recreativa M. S. A., farà una visita collectiva a l'aeròdrom.

Informació política

LES ELECCIONS

Els afiats de la Lliga, contra el sistema parlamentari

"El Correo Catalán", òrgan dels tradicionalistes addictes a don Jaume, i vells afiats electorals de la Lliga Regionalista, insereix en lloc preferent el següent article en el qual subratlla una altra vegada que el partit és enemic del sistema parlamentari:

"Consecuencia e inconsecuencia. — Somos enemigos irreconciliables del sistema parlamentario por estar plenamente convencidos de que el mismo en el terreno de los principios es un absurdo y en el de la práctica una farsa que ha costado muy cara al país durante un siglo de dominación de las escandalosas oligarquías. Pero vemos que nos vamos quedando solos en la brecha, puesto que aun los que tanto tronaban contra el parlamentarismo en la época de la Dictadura empiezan ya a flaquear, aceptando con evidente complacencia el régimen que antes habían repudiado.

La virtud de la consecuencia política es muy rara en España. El convencionalismo es la norma a que ajustan su conducta la mayor parte de nuestros famosos políticos, de los políticos liberales, se entiende, cualquiera que sea la etiqueta con que se presenten al público.

Y así hemos vivido y vamos tirando. Con ese sistema han transcurrido años y años sin que el tiempo haya logrado adaptar el régimen del que los españoles han vivido apartados, dejando el gobierno de la nación entregado a los partidos, explotadores de la ficción parlamentaria que dicen ser expresión de la voluntad nacional.

La inconsecuencia es bien manifiesta, conforme lo revela el siguiente caso. Hay un Gobierno que convoca unas elecciones, declarando que no tiene intereses de partido que defender, y he aquí que los partidos cuyos principios y programas se basan en el parlamentarismo, rechazan el ofrecimiento que se les hace, reniegan del sufragio universal en el que dicen creer y al que consideran fuente del poder a que aspiran, y declaran su abstención en las elecciones anunciadas.

Por supuesto que a nosotros, los legitimistas, nos tiene muy sin cuidado todo eso. Estamos completamente al margen de ciertas cosas, y solos o acompañados continuaremos disparando bala rasa contra un sistema que tantos males ha ocasionado a la Patria, según demuestra la triste experiencia de los hechos.

Tenemos fe absoluta en la eficacia redentora del ideal, y en cuanto a procedimientos, sabemos acomodarlos a las circunstancias dentro siempre de la licitud de los medios, y por eso si nuestras autoridades políticas entienden que se debe ir a la lucha electoral, a los comicios acudiremos, no porque reconozcamos las excelencias del parlamentarismo cantadas por sus partidarios, sino por considerar que de nuestra intervención oportuna puede resultar algún beneficio para la santa Causa y para los intereses generales de la nación.

Y somos consecuentes, procediendo así. Quienes no lo son son los otros, los que ayer echaban sapos y culebras contra el parlamentarismo y ahora lo aceptan y alaban y los que, titulándose constitucionalistas, se empeñan, por lo visto, en que venga otra Dictadura. —J. P."

Les Oficines electorals dels regionalistes

Al Centre Regionalista de Badalona han quedat instal·lades les oficines electorals, on poden consultar-les tots els badalonins que desitgin comprovar la inscripció de llur vot per a les vinents eleccions.

Les hores de despatx són: de dos quarts de tres a dos quarts de set de la tarda, i de nou a onze de la nit.

— L'Ateneu Obrer Català de Sant Martí, adherit a la política de la Lliga Regionalista, ha quedat instal·lat a la plaça del Mercat, 2, on obrirà les oficines electorals.

Més abstencionistes

Amb un segell que diu "Partit Republicà Català — Directori", rebem el següent comunicat:

"Reunit el Directori del Partit Republicà Català", acordà considerar que en les actuals circumstàncies de la política a Catalunya i Espanya, i amb l'abstenció electoral que amb tota certesa serà acordada des dels monàrquics constitucionalistes fins a l'organització socialista espanyola, s'imposa als partits republicans i d'esquerra de Catalunya la conveniència de concretar la seva posició electoral en el sentit de total abstenció en les eleccions anunciades per al primer de març.

Així, aquest Directori acorda adreçar-se a les organitzacions polítiques dels partits republicans de Catalunya proposant-los un acord conjunt per anar al retraïment electoral per part dels nuclis d'esquerra de la nostra terra."

La Unión Obrera Nacional acudirà a les eleccions

Llegim:

"La Junta de Acción Política del Partido Unión Obrera Nacional acordó en la última reunión celebrada concurrir a los comicios con las fuerzas organizadas con que cuenta en esta capital, recomendando asimismo a sus afiliados del resto de Cataluña que no se muestren abstencionistas y que en aquellos distritos en que cuentan con fuerzas suficientes para asegurar el triunfo de una candidatura, se coaliguen con otros elementos, siempre que sustenten éstos un ideario que represente la paz, el orden y el trabajo."

Raimond d'Abadal, candidat per Vic

Es dóna com a segur que a Vic es presentarà per aquell districte en les pròximes eleccions el senyor Raimond d'Abadal.

Un candidat monàrquic a Borges Blanques

El comte d'Almenara Alta, sense perjudici de presentar-se diputat a Corts per Madrid, es presentarà també pel districte de Borges Blanques.

L'abstenció dels constitucionalistes

Recocim la següent informació complementària de la reunió dels constitucionalistes. Quan ja anava a acomiadar-se dels periodistes el senyor Burgos Mazo, un repòrter li digué:

—I si els partits extrems acordessin anar a les eleccions, revocarien l'acord?

—Naturalment, perquè d'aquesta forma no seríem nosaltres els únics a l'oposició. Però consti que aquest no és el punt tractat en la reunió que acabem de celebrar."

El coronel Segundo García, candidat

Comuniquen de León que el coronel Segundo García, que es destacà en el complot anomenat de la nit de Sant Joan, presentarà la seva candidatura per Maria de Paredes.

Les candidatures monàrquiques per Madrid

Llegim a "Diario de Barcelona":

"De manera poco agradable ha sorprendido hoy a los elementos conservadores de la Corte la salida de tono del maurismo local. Anoche, en forma fulminante, se reunieron los elementos directivos de la agrupación y proclamaron candidatura íntegra para las elecciones por Madrid, haciendo circular el aviso a los afiliados y a todos los periódicos. Tenemos, pues, ya a la vista dos candidaturas distintas: la que podríamos llamar oficial, confeccionada a base de la Unión Monárquica Nacional, y la recién nacida. El espectáculo de la división de los monárquicos, sin tener al frente enemigos que combatir dentro de la capital de España, es de una pequeñez que entristece el ánimo."

El marquès de Sotelo es presentarà per València

Llegim que el marquès de Sotelo, amb el propòsit de veure, segons diu, si eren certes les manifestacions d'adhesió que rebé durant la seva actuació com alcalde de València, té el propòsit de presentar la seva candidatura de diputat a Corts per a les eleccions vinents.

El senyor Maynés a la Capitania

El cap de la minoria regionalista i candidat per Vilafranca, senyor Maynés, fou rebut ahir novament pel capità general.

El Sr. Macià aconsella l'abstenció

El Comitè Directiu d'Estat Català ens prega de fer públic que, prèvia consulta amb el seu cap, En Francesc Macià, ha acordat abstenir-se en les eleccions que anuncia el Govern Berenguer.

EL GOVERN DELS MUNICIPIS

L'Ajuntament d'Arenys de Mar

L'Ajuntament d'Arenys de Mar ha proveït els càrrecs de tinents d'alcalde, i han resultat elegits els senyors Doy i Ricard, per la primera tinència, i Prats i Sobirà, per la segona, tots dos pertanyents a la majoria regionalista.

L'alcaldia de Llagostera

Ha dimitit l'alcalde de Llagostera, senyor Rafael Poch.

Un nou regidor pupí a Tarragona

Ens diuen que és comentat molt desfavorablement el nomenament de regidor de l'Ajuntament de Tarragona a favor del senyor Andreu Segura, alcalde en temps de la dictadura.

Els regidors republicans de Tortosa

Tornaren a l'Ajuntament de Tortosa els regidors republicans.

Després de prendre possessió del càrrec presidits per l'alcalde accidental senyor Angela, es passà a l'elecció de les tinències. Com sigui que la presidència es rvrsu(vvhC"vuIEdh sidència es reservés la primera i la segona, de les cinc existents, per entendre que ja estaven nomenades anteriorment, els regidors republicans es retiraren novament del consistori.

LA POLITICA A LES COMARQUES

L'Escut Emporità, de La Bisbal

La Junta Directiva de l'Escut Emporità, de La Bisbal, té el propòsit de tornar a col·locar al seu saló d'actes els retrats que hom hagué d'arreconar quan la passada Dictadura, del malaguanyats senyors Marian de Linares, Josep Arpa, Josep Casamiquela i Francesc Vàzquez.

LES LLISTES ELECTORALS

Sembla que a Tiana tampoc són prou exactes

Ens escriu un corresponsal ocasional:

"Actualment a Tiana hi ha un gros rebombori, tot són reunions i anades i vingudes de la gent que actualment remenen les cireres. La causa de tant de soroll és la nota que en forma de denúncia pública va sortir en aquestes mateixes columnes fa cosa de dos o tres dies.

Aquella nota, a part de produir pànic entre els elements compromesos, va tenir la virtut de fer reaccionar tots els elements republicans de tot el poble.

El fet concret que es denuncia és força greu i d'actualitat: una falsificació del cens, amb les corresponents exclusions de veïns del poble i inclusions de persones que ja fa anys que no pertanyen al districte municipal, i a més, i en això hi ha la gravetat, l'exclusió de les llistes definitives de persones que havent fet oportunament totes les gestions i trámits legals per a la seva inclusió i després d'acceptades i aprovades per la Junta municipal del Cens les respectives fulles d'inscripció, ara s'han vist fora de les llistes.

De tot això n'hi ha testimonis de dins la mateixa Junta municipal del Cens, i com és natural anuncien des d'ara que es recorrerà com sigui per tal d'aconseguir de la Provincial una rectificació, i l'aplicació, si hi ha lloc, de sancions."

La Lliga a la capta de joves

Llegim a "La Veu":

"Per tal de donar entrada a la "Joventut" de la Lliga Regionalista als nombrosos estudiants que, compartint la ideologia del partit, desitgen des d'ara incorporar-se a les seves tasques i idealitats, el Consell directiu de la "Joventut" de la Lliga Regionalista acordà l'any passat crear una Secció escolar, en la qual podran entrar tots aquells estudiants que, professant la ideologia del partit i estant disposats a col·laborar en les actuacions de la "Joventut", satisfacin una quota mensual d'una pesseta, i sollicitin ingressar, mitjançant signar l'oportuna proposta, a l'esmentada Secció."

El règim de la premsa

Visitaren el general Berenguer el president de l'Associació de la Premsa del Nord i Nord-Oest d'Espanya, qui li pregà que interessi de les autoritats militars l'autorització perquè reprengui la seva publicació el periòdic "La Premsa", de San Sebastian, el qual porta un mes de suspensió, amb el natural perjudici per als redactors i personal d'imprenta, que ha quedat sense treball.

Indalecio Prieto, processat novament

El jutjat especial de Bilbao que entén en els delictes de Premsa ha dictat auto de processament contra el director de "El Liberal", Indalecio Prieto, per no presentar-se totes les vegades que se li requerí per a declarar sobre les incidències del míting a la plaça de braus de Madrid.

El plet de "El Sol" i "La Voz"

El periòdic "La Tierra" escriu que, segons asseguren els ben assabentats, el plet entaulat entre els accionistes de la Paperera i el senyor Urgoiti es decideix sortint aquest de "El Sol" i "La Voz", seguit de tot el personal que li és addicte, per a fundar un periòdic republicà.

Metge reclamat per l'autoritat militar

El tinent coronel, jutge eventual instructor de causes del Govern militar de Lleida, crida el doctor Josep Maria Benavent, per a notificar-li la diligència de processament en la causa que se li segueix a conseqüència del passat intent revolucionari i pel delicte de rebel·lió militar.

EL GRUP ESCOLAR DEL CARRER DE LLEIDA

Una intervenció poc meditada

Aquests mestres que tenen oberta escola al barri de Santa Madrona, i que han anat a queixar-se a l'alcalde de la instal·lació d'un grup escolar a l'edifici de les Oficines de l'Exposició, han mesurat malament el pas que donaven i s'han fet mal veure de la ciutat. Tenim ara mateix a la vista un "bloc del transeünt" en el qual àdhuc es nega espontaneitat a aquesta mobilització una mica tardana, i aquesta mateixa sospita l'hem llegida ja a les pàgines d'algun col·lega. Altrament, la gestió d'aquests mestres particulars és la confirmació del contrari del que ells pretenen demostrar.

Asseguren, segons la nota de la visita comunicada a la premsa per la secretaria del senyor alcalde accidental, que no corre cap pressa d'obrir escoles públiques al carrer de Lleida, perquè l'ensenyament de ben atès en aquelles barriades, gràcies a l'abundància d'escoles particulars. Diuen que n'hi ha trentaquatre. Heus ací la millor demostració que l'ensenyament oficial—i gratuït—hi és insuficient.

La insuficiència de locals escolars públics provoca l'aparició de col·legis privats. Són dos termes necessàriament inversos: i mal dissimulada sota una il·lusòria invocació a l'esperit de sacrifici per la missió altruista que duen a terme, la queixa d'aquests mestres no conté sinó el problema d'ordre industrial que temen que els creará l'obertura del grup nou.

Perquè manquen escoles oficials i gratuïtes la iniciativa privada ha instal·lat en aquelles barriades moltes escoles de pagament. Demà que el grup del carrer de Lleida obri les portes als 600 infants que podrà rebre sobraran—o temen que sobraran els mestres queixosos—escoles particulars.

Reduït a aquests justos termes l'abast de la gestió dels mestres de Santa Madrona — que resultaran molt més afectats per l'obertura del grup Collaso i Gil a la bretxa de Sant Pau que no pas pel del carrer de Lleida a l'Exposició —, reduït a aquests termes l'abast de llur gestió, cal que expressem la nostra sorpresa per la redacció de la nota que ha estat lliurada a la premsa per la primera autoritat municipal. No sembla sinó que aquella poca pressa per veure inaugurar el grup del carrer de Lleida, explicable pels motius exposats en els visitants del senyor alcalde accidental, pugui encomanar-se als qui tenen confiats els interessos de la ciutat i no els dels propietaris de les escoles privades, respectables certament, però en contraposició en aquest cas amb l'interès públic.

Cal suposar, i nosaltres ho tenim per segur, que aquests mestres que cobren matrícula de llurs deixebles són uns professionals escrupolosos, bons pedagogs, que disposen de locals excellents i de material adequat al delicadíssim servei que realitzen; però ¿què dir en si els metges que realitzen una missió semblantment altruista es mobilitzaven un dia contra l'obertura d'un hospital nou, modern i gratuït? ¿Els estalviaria censures o els n'atrauria més el fet d'al·legar que hi ha prou metges a la ciutat per atendre, pagant, tots els malalts?

Si un fet com aquest, que revelaria una lamentable impremeditació, s'esdevenia amb greu perjudici del prestigi de la classe mèdica, i els doctors queixosos tenien l'acudit d'anar a fer valer llurs punts de vista davant les autoritats que administren els interessos dels veïns, és probable que serien discretament desenganyats, i que aquelles autoritats cobririen caritativament l'ofuscació dels protestataris i no els lliurarien despietadament a la censura pública a través d'una nota oficiosa que no els podria afavorir.

Perquè no podem ni suposar que les nostres autoritats municipals puguin ni acceptar discussió sobre una qüestió que no afecta pas el grup del carrer de Lleida únicament, sinó tota la política municipal de Cultura, de la qual el senyor Martinez Domingo, que fou qui rebé els mestres queixosos, ha estat, com a alcalde popular i com a membre de la minoria regionalista, un excellent propulsor. El problema que es planteja ara, no als mestres de Santa Madrona, sinó principalment als de la França Xica i de la part alta del Poble Sec i de la part baixa d'Hostafrancs, s'ha plantejat i seguirà plantejant-se a l'obertura de cada grup escolar, i afortunadament, amb la col·laboració dels amics polítics del senyor Martinez Domingo i molt especialment — ens plau de proclamar-ho — amb la d'ell mateix, els grups escolars de la ciutat s'han anat multiplicant, en perjudici potser dels interessos privats de dignissims mestres particulars—què hi farem!—, però en innegable benefici de l'ensenyament i amb la clara aprovació dels barcelonins.

Altrament, resten encara a Barcelona amples nuclis de població on l'acció educadora dels organismes oficials no arriba i que són camp obert a la iniciativa privada. Són molts els mestres particulars que per la substitució de "un esforç a la insuficiència dels serveis oficials mereixen la simpatia de tots els amics de la cultura.

No recordem que en cap ocasió un punt de vista tan desafinat com el dels mestres queixosos de Santa Madrona hagués arribat al públic a través d'un organisme oficial i en desprestigi de qui el formulava. Veritat és que, probablement, una queixa semblant no s'havia produït mai. Quedaven reservades totes aquestes novetats per al tan debatut edifici del carrer de Lleida, que ja ens ha donat unes quantes sorpreses.

L'obra de cultura de l'Ajuntament

Ha estat a Barcelona l'alcalde de Manresa, senyor Coll i Roca, acompanyat dels senyors Esteve i Albagés, de la Comissió de Cultura d'aquella ciutat.

El motiu de la seva visita ha estat d'estudiar l'obra de Cultura de l'Ajuntament de Barcelona, i especialment l'organització dels grups escolars, en vista dels que pensen construir a Manresa.

Informacions diverses

L'Ateneu Català de Sallent ha elegit president el senyor Valentí Padullés i secretari el senyor Lluis Nanot.

— La nova Junta del Centre Regionalista d'Arenys de Mar ha quedat constituïda de la manera següent:

President, Manuel Riera; vice-president, Joaquim Palomer; comptador, Salvador Daniel; bibliotecari, Josep de Hita; vocal primer, Joaquim Doy; vocal segon, Joan Arinyo; secretari, Joan Major, i vice-secretari, Josep M. Fellu.

— L'Agrupació Socialista de Barcelona celebrarà junta general ordinària demà, diumenge, a dos quarts de cinc de la tarda, al seu estatge social, Passatge de la Pau, 2, principal.

La batalla contra el caciquisme

Domènec de Bellmunt fustiga des de "La Ciutat" el caciquisme rural. Creu que cal definir-lo i ho fa en la forma següent:

"El caciquisme és una força política aconseguida per la coacció, l'engany o el suborn al servei d'aquells homes o d'aquelles institucions que no podrien subsistir en un ambient de llibertat i en un règim d'autèntica democràcia."

L'articulista analitza les diverses formes del caciquisme i afegeix:

"La primera variant del caciquisme i sobre la qual val la pena d'insistir un xic, és la del favoritisme especulatiu. Sempre heu cregut, en alludir la vida política de les comarques rurals, que cal fer una categòrica distinció entre el conseller lleial i desinteressat que assessora i orienta de bona fe i el conseller hipòcrita que abusa de la ignorància o la docilitat de la gent per als seus fins uersonals. Al costat d'aquest aspecte, el menys freqüent i el menis perillós del caciquisme, en trobem un altre de ben típic i de molt més greu que el que acabem d'esmentar. El del favoritisme obertament i descaradament especulatiu. Aquest cas representa sovint una forma del caciquisme per coacció, una de les més en voga i d'èxit més segur de les utilitzades pels grans caciès de la nostra terra. Els nostres pagesos en són víctimes a cada pas. El govern posa tota la maquinària política, administrativa i judicial, a l'abast dels seus servidors fidels de tal forma que quan els governats necessiten un servei qualsevol de l'Estat, per legítim que sigui, els serà difícil aconseguir-lo si no es valen d'un intermediari que actua de comissionista polític: el cacic. Pobres d'ells que vulguin gallejar de ciutadans i que pretenguin prescindir del cacic; si tenen un plet, el perdran, per raó que tinguin; si els han posat una multa injusta, l'hauran de pagar; si els han de rectificar una contribució excessiva, encara els l'apujaran més; si no han estat mai processats perillen d'ésser-ho... La llista es faria interminable, car la història del caciquisme a la nostra terra està plena de monstruositats revoltants la conclusió de les quals sempre és la mateixa: que la raó, el dret, la justicia, no serveixen absolutament de res si no es compta amb el "favor" del cacic.

Quan aquest favoritisme especulatiu pren una forma coactiva a l'empar d'una infalible impunitat oficial, la cosa s'agreuja. Aquesta ha estat l'arma típica de les eleccions en aquelles contrades més envaïdes pel caciquisme. Ara mateix, quan encara és insegur si arribaran a tenir lloc les eleccions anunciades per al primer de març, els caciès de les nostres comarques, avui —oh paradoxa— al servei dels monàrquics regionalistes, ja han començat la seva tèrbola feineta d'imposar el nom d'un candidat impopular per la coacció, el terror i àdhuc la fam.

Per amansir aquells rebels que resisteixen orgullosament a hipotecar llur consciència i llur dignitat, els caciès recorren al fantasma judicial o governatiu. Es creen conflictes, aparèixen processos a desdir, surten querelles criminals com a bolets, es presenten inspeccions d'hisenda de la manera més impensada, s'efectuen registres amenaçadors, es reben oficis del govern civil imposant multes draconiances... I tots els drames, totes les tragèdies, totes les molèsties que tot això pot ocasionar, el cacic, actuant de mefistòfeles pràctic, ofereix de convertir-ho en fum en un obrir i tancar d'ulls, a canvi de l'ànima del rebel.

—Hi tirarem terra a sobre... —diu el cacic a cau d'orella del perseguit injustament... — No t'hi pensis més. Segue sdels meus i tot t'anirà com una seda — afegeix fent brillar uns ullets de traidor.

N'hi ha que capitulen. N'hi ha que no. Però aquestes tortures criminals han d'acabar per a sempre.

Hi ha homes als districtes rurals que han sofert més que cap màrtir —la ruïna, la fam, la presó—, per mor de salvar llur dignitat. Són herois anònims, soldats desconeguts de l'exèrcit de la llibertat i de la democràcia. Ara tornaran a sofrir, tornaran a lluitar. Seran al nostre costat. Ens ajudaran en la nostra batalla contra el caciquisme a esporgar Catalunya de bandits amb vara, de paràsits, de botxins, de lladres, d'estafadors, de tota aquesta cateria de mala genteta que serveixen pel compte que els te els pobres diables encarregats de salvar allò que no té salvació."

REVISTA DE PREMSA

Els articles i solts que reproduïm en aquesta secció íntegres o extractats, són inserits únicament a títol d'informació, i llur aparició a les nostres columnes no significa que subscriguem els conceptes que hi són emesos.

Monàrquics, no!

Am aquest títol, "Diari de Sabadell" insereix un editorial, del qual extraiem els següents paràgrafs:

"El Catalanisme és un fet viu, i per raó de la seva mateixa vitalitat no pot deixar-se a l'abandó dels corrents oportunistes. Cal entendre que el qui s'oposi al lliure expandiment de la causa catalana és un enemic d'aquesta causa, i per això el problema de Catalunya és un problema de llibertat, perquè els seus adversaris són els que neguen la seva existència o els que procuren aminorar-la amb evidents estats de força.

¿Havem de creure que el règim i els més lleials dinàstics senten profundament tota la complexitat del problema català? Es just reconèixer que en la negativa hi ha la raó suprema per a què no se'ns cregui ni dinàstics ni amics del règim. No és pas afavorint certes conveniències que mantenen els coneguts obstacles tradicionals com veurem el Catalanisme puixant i pròsper. No podem creure amb els propulsors d'una dictadura en la qual sofrirem els pitjors sarcasmes, i els elements que la mantingueren són el perill constant de Catalunya i de la llibertat. Avui ja no hi pot haver esmenes susceptibles de fer patents errors i equivocacions. Es inútil esperar de qui posseeix un innat esperit de domini que giri els ulls cap on la democràcia avança i que finalment se n'emportarà tots els entusiasmes ciutadans.

"El nostre plet no el poden resoldre ni amics del règim. Les formes de govern no poden ésser accidentals quan han fracassat totes les temptatives de regeneració patriòtica, i els desenganys més amargs han produït aquesta exacerbació ciutadana per la qual és evident que ningú que desitgi un millorament de l'estat polític i social present se senti enamorat de l'obra estèril de la dinastia. Sentir-se monàrquic ja es una qüestió de sensibilitat ciutadana i d'ètica política. I per consideracions als matisos derivats d'aquesta facultat de conviceció, no cal pas declarar, una vegada més, que som catalanistes i republicans."

Eleccions sinceres

"Les Circumstàncies", de Reus, comenta la preparació de la rabiosa sinceritat electoral en els termes següents:

"Si la llibertat de crítica i de propaganda ha de restar en mans de qualsevol dictadoret de la nova fornada, si s'ha d'obstruir l'organització de la lluita electoral a aquelles forces adverses al règim, ¿per què es vol donar caràcter consulta popular a una comèdia el desenllaç de la qual ja es coneix per endavant? Si amb tots els trucs i servint-se de tots els resorts es vol forjar una aplastant majoria dinàstica, ¿per què no es nomenen de R. O. els centenars de salvadors de la pàtria que es van a demanar a les urnes electorals? Ho confessem francament: fet i fet, Primo de Rivera era més expeditiu i indubtablement més franc.

Les dretes polítiques d'aquest país, que són les forces més absolutament mancades d'instint conservador, emporades per una situació de privilegi que no han merescut mai i han gaudit sempre, gallegen cínicament sobre el seu triomf segur. Veuen l'adversari

lligat de peus i mans, i se'n mofen encara atribuint a por de perdre el corrent abstencionista que domina en els partits d'esquerra. I tanmateix, és ben cert que la pòr va a mitges. ¿Què justificaria, si no fos el pànic, la persistència de la prèvia censura? ¿No es veu ben clar que en mantenir aquesta mesura d'excepció, que decreta la minoritat civil de tot un poble, no obeeix a altre motiu que destorbar l'organització de la victòria dels republicans El Govern sap, té manera de saber-ho, si sap interpretar els batecs de l'opinió pública, que unes eleccions sinceres, lliures, honroses, significarien una explosió de la fe republicana que abranda tot el país: sap ó té manera de saber-ho que les grans capitals, que són el termòmetre que marca el nivell polític del país, elegirien representants republicans i socialistes. Es perquè sap tot això que es mantenen les mesures d'excepció.

El gallejar de les dretes és impúdic i provocatiu. Demostra ignorar un fet evidentíssim: que les esquerres tenen guanyada per endavant la victòria més radical i més profunda: l'adhesió de la consciència popular. Si la permanència de la prèvia censura destorba que aquesta adhesió popular es pugui manifestar, podran les dretes vanar-se d'una victòria, però serà una victòria pírrica, puix que un Parlament amanyat naixerà amb estigmes evidents de desprestigi i absolutament incapacitat per a ordenar la vida civil, desgavellada per la Dictadura franca i la Dictadura dissimulada.

Si les eleccions són honrades, el règim sofrirà una nova escomesa: si són una farsa, en sofrirà sens dubte un mal major. Heus ací el dilema."

Municipi

Una comunicació del senyor Rocha.

El tinent d'alcalde president de la Comissió d'Eixampla, senyor Rocha, ens envia la següent lletra:

"A l'escrit aparegut en el vostre editorial del dia 25, expressant la vostra estranyesa per no haver procedit l'Ajuntament a acabar l'enquitranat del carrer de les Corts des de l'encreuament amb el carrer de Vilamarí fins a la Rambla de Catalunya, he de manifestar-vos que la Comissió de la meva presidència s'ha vingut preocupant d'aquesta millora des de ja fa molt de temps, i té la satisfacció de poder posar a coneixement vostre que molt aviat serà portada a execució la dita obra, ja que àdhuc està signada la contracta."

El carrer de la Independència.

Els senyors Massot i Escclà han interessat de la Delegació Municipal d'Eixampla que es procedeixi amb urgència a l'arranjament del carrer de la Independència, tros comprès entre els carrers del Fresser i Consell de Cent, ja que és del tot necessari l'arranjament de l'afermat.

Manresans en viatge d'estudis.

Aquests dies han estat a Barcelona l'alcalde de Manresa, senyor Coll i Roca, acompanyat dels senyors Esteve i Albagés, de la Comissió de Cultura d'aquella ciutat.

Han vingut a estudiar l'obra de Cultura de l'Ajuntament i l'organització dels Grups Escolars, en vista als grups que pensen construir a Manresa.

Han visitat els principals Grups Escolars de Barcelona.

L'Apèndix del Dret Català.

La Comissió constituïda d'acord amb el R. D. de 24 d'abril de 1899 per a la redacció de l'Apèndix al Codi Civil en el que es refereix al Dret Català, lliurà el 29 de novembre passat al ministre de Gràcia i Justícia el projecte definitiu de l'esmentat apèndix, per a la seva promulgació, i per tal que existeixin exemplars originals en els quals es pugui sempre contrastar el text del tal projecte d'Apèndix del Dret Català al Codi Civil, la Comissió de l'Apèndix acordà autoritzar amb les signatures de tots els que actualment la componen, tres exemplars iguals al lliurat al ministre de Gràcia i Justícia, per tal que siguin guardats als arxius de la Diputació Provincial, de l'Ajuntament i del Col·legi d'Advocats de Barcelona.

En compliment de l'esmentat acord ha estat tramès a l'Alcaldia un exemplar dels tres que s'ha fet referència, i l'alcalde accidental, senyor Martínez Domingo, ha decretat que passi el dit exemplar a l'Arxiu Històrio de la ciutat.

Els mercats.

El tinent d'alcalde substitut de Proveïments, senyor Joan Fàbregues, ha fet una visita d'inspecció als mercats de la Concepció i de Sant Antoni.

Ha quedat satisfet de l'ordre i funcionament que ha pogut observar.

L'emissió de l'1 d'agost de 1918.

L'Alcaldia ha disposat que, a comptar del dia 10 del mes de febrer vinent, de dos quarts de deu a onze del matí dels dies feiners, llevat dels dilluns i dissabtes, siguin admesos a la Dipositaria Municipal els títols del Deute Públio d'aquesta ciutat, de l'emissió del primer d'agost de 1918, cinquena ampliació de la Sèrie B, per tal de procedir a l'agregació de fulles de cupons. Per a això seran facilitades als posseïdors de títols, a l'esmentada Dipositaria Municipal, les factures que hauran d'acompanyar els esmentats títols.

Els que encara no hagin presentat les factures a l'Exposició.

La Direcció de l'Exposició Internacional de Barcelona 1929, en liquidació, prega a tots els que tenint pendent de cobrament alguna quantitat per serveis prestats, materials subministrats o per qualsevol altre concepte, no hagin presentat encara les factures o comptes respectius, que dintre el termini que finirà el dia 8 del mes de febrer vinent, les presentin a les oficines del carrer de Lleida, número 2, en la intel·ligència que de no fer-ho dintre aquell termini, no es comptabilitzaran els crèdits, per al seu pagament, si procedís.

Així mateix recomana a tots els creditors del propi Certamen la conveniència de presentar dintre del dit termini, a la Secció Administrativa, un extracte per duplicat de llurs respectius comptes, per a procedir a llur comprovació.

La Música

NOTES OFICIOSES

CURSET D'ESTETICA MUSICAL

Mn. Francesc Baldelló donarà un curset d'estètica musical al local de Musical Schola.

La primera lliçó tindrà lloc el vinent diumenge, a dos quarts de dotze del matí.

EL CONCERT D'AVUI AL RITZ

Aquesta tarda, a les sis, Filharmònica de Barcelona celebrarà el seu tercer concert a l'elegant saló de festes de l'Hotel Ritz.

El programa està compost d'obres de música "da Camera", entre les quals es distingeixen una primera audició d'un célebre Cantata de Rameau i l'estrena d'una Suite del Pare Massana, S. J., per a petita orquestra.

La nostra eximia liederista Mercè Plantada ens donarà a conèixer escollidíssimes cançons italianes del segle disset i pastorelles acompanyades al clavicèmbal per Pere Vallribera. La direcció de les composicions d'orquestra anirà a càrrec de l'eminent mestre Joan Manén. Per a aquesta sessió ha estat cedit galantment el clavicèmbal de l'ilustre mestre Frank Marshall.

TEATRE LICEU

L'empresa del nostre Gran Teatre del Liceu fa avinent que per malaltia de la senyora Toti dal Monte la representació de "El barber de Sevilla", anunciada per al dissabte dia 31, tindrà lloc dijous vinent, dia 5 de febrer. D'aquesta manera quedarà compensada aquesta inesperada contingència.

L'empresa del Liceu anuncia que el vinent dissabte tindrà lloc la darrera representació de "Don Juan", a honor i comiat del mestre Georg Sebastian.

Les Arts

EXPOSICIO ESTEBAN VICENTE

Avui, dissabte, a les sis de la tarda, s'inaugurarà una exposició composta de quinze pintures de l'artista madrileny Esteban Vicente, a la Galeria Avinyó, del carrer d'Avinyó, 25.

Sebastià Gasch diu en el prefaci del catàleg:

"Vicente és abans que res un artista dotat, extraordinàriament dòtat. I un artista que vol alliberar aquest do de totes les traves obstaculitzadores, de tots els controls esterilitzadors, que durant tant de temps havien pretès subjectar-lo. I havent-ho aconseguit, el seu do, abundant i pletòric, fa lliurement de les seves, es manifesta joiosament en les seves teles més coloristiques que arquitectòniques, més poètiques que geomètriques, més sensibles que intellectuals. Teles de coloracions denses i saboroses, teles d'intensa poesia, en les quals les coses, d'una ingravidesa gairebé etèria, viuen i s'agiten, palpiten, en una atmosfera obsessionant."

L'assalt a un establiment bancari de Sant Andreu

Sis subjectes, revòlver en mà, s'emporten unes 50.000 pessetes i desapareixen sense deixar rastre

Ahir, a tres quarts de sis de la tarda, a la sucursal que el Banc de Catalunya té installada al carrer de Sant Andreu, 146, entraren tres individus a preguntar el canvi d'uns francs que exhibiren.

Mentre estaven parlant amb els dependents, penetraren amb violència a l'establiment tres individus més, que pistola en má, i al crit de "manos arriba; todos a la pared!" obligaren a la dependència i a un client i una clienta del Banc que realitzaven una operació, a aixecar els braços. A l'actitud dels tres pistolers s'uniren els tres primers individus un dels quals saltà el taulell i un altre entrà a l'interior, dirigintse tots dos cap al fons on es troba la caixa. Com que en aquells moments estava oberta, se n'endugueren unes cinquanta mil pessetes i cinc mil francs, tot en bitllets.

Hi havia altres valors que amb la precipitació segurament oblidaren. En fugir, un d'ells agafà d'una grapada un munt de pessetes que aleshores estaven comptant al taulell. n dels pistolers inutilitzà el telèfon. Un dels pistolers inutilitzà el telèfon, i sense deixar l'amenaça amb l'arma, els lladregots sortiren del local, i deixaren abandonat un .ic buit que portaven per endur-se els cabals.

En marxar, un dels pistolers es collocà a la porta cobrint la retirada dels seus companys. Tots desapareguéren sense presses i sense que fos possible precisar si es valgueren d'un automòbil per a la fugida.

L'escena fou tan ràpida que a penes si durà tres minuts.

Els individus en qüestió portaven vestit blau els uns i vestit de llana els altres. Tots portaven gorra, i dos d'ells, duien uns pràctics que els tapava gairebé tota la cara.

Avisada la guàrdia civil, que es trobava a uns cinquanta metres del lloc dels fets, s'hi personà sense que pogués aclarir res del fet.

A les set de la tarda es trobava al Banc el jutge del Sud, senyor Serrano, complint les oportunes diligències. També hi assistiren el cap superior de Policia, senyor Toribio, el comissari del districte, senyor Losantos, un dels directors de la casa, i el senyor Pere Coromines, secretari del Consell d'Administració del Banc.

La caixa estava assegurada per "La Previsión Nacional" i, per tant, la Banca no perd res en el robatori.

Per la rapidesa amb què es féu l'atracament els autors es deixaren diversos feixos de bitllets, la plata que hi havia al costat dels bitllets a la caixa i també un sac amb monedes fraccionàries que també eren sobre una tauleta. S'emportaren, però, dos xecs contra dos Bancs d'aquesta localitat. En el moment d'ocórrer l'atracament, com hem dit abans, al despatx hi havia cinc funcionaris dels set de què consta, puix havien sortit a uns encàrrecs el cobrador i el "sereno" i hi eren presents el cap de la sucursal, senyor Joan Jacas Sanfaina, de 25 anys, Ramon Boige Rey, Martí Triió Sofies, Macari Ventura Girald i Josep Ventura Edo.

El jutjat de guàrdia rebé avís del fet a les vuit de la nit. Es traslladà tot seguit al lloc del succés, on eren ja els agents de policia i la brigada social amb elements del gabinet antropomètric per prendre els dactilars dels lladres.

Davant el jutge de guàrdia, senyor Lecea, declarà l'encarregat o cap de la sucursal, el qual relatà el fet en la forma explicada i afegí que fou ell mateix el que atengué el suposat client que volia canviar moneda francesa. Digué també que, per la forma en què es desenvolupà el fet, no devia ésser gent que conegués la manipulació de la casa, ja que, per ésser divendres, és dels dies que hi ha menys diners a la caixa, puix que al matí, com tots els divendres,, pagaren 140 mil pessetes a una sola fàbrica per al setmanal del dissabte als seus obrers, i que l'anar un d'ells a inutilitzar un telèfon, havent-ne tres a la casa, es senyal que no sabien el mecanisme de la dita sucursal.

Creu que la quantitat que s'emportaren és d'unes cinquanta mil pessetes en bitllets del Banc d'Espanya i uns cinc mil francs, i que no reconeixeria els lladres, per la forma amb què es féu el robatori i la rapidesa del fet.

Sols coneixeria el que li demanà el canvi, malgrat que el pràctic que portava al coll el tapava fins a la boca.

Un altre detall que donà el senyor Jacas fou que el lladre que entrà fins a la caixa per apoderar-se dels diners tenia una pistola en una mà i l'altra mà lliure, amb la qual agafava els feixos de bitllets li tremolava tant que n'hi va caure un a terra.

La vida social

LES NOVES BASES DE TREBALL DEL RAM DE PALETES

El Comitè Paritari Interlocal de Paletes de Barcelona (Via Laietana, 41, tercer, primera) fa públic, per a general coneixement i als efectes que procedeixin, que en la sessió del ple celebrat pel dit organisme, en 26 de gener de l'actual, es prengueren els acords següents de caràcter general i obligatori:

Primer.—Fixar el jornal dels encarregats empedradors en 14 pessetes diàries.

Segon.—Equiparar a tots els efectes els òbrers anomenats bastidors amb els entivadors que figuren en les bases de treball aprovades per aquest Comitè.

Tercer.—Fixar els jornals mínims per a poblacions inferiors a cinc mil habitants, sota la classificació següent:

Jornada legal de treball

Alta muntanya, o sigui les conques altes del riu Llobregat fins a la confluència del Cardoner, Ter i Alta del Noia, fins a la confluència de la Riera del Carme, seran: paletes, nou pessetes, i manobres, sis.

Mitja muntanya, o sigui la resta de la província, exceptuades les poblacions compreses a l'article 18, seran: paletes, deu pessetes, i manobres, set.

ASSEMBLEA DE GUIXAIRES

El Gremi de Patrons Decoradors de Guix, l'Agrupació Patronal de Revocadors, Gremi de Canyissers, Fabricants guix, les Germandats de guixaires adornistes La Unió, El Renaixement, les germandats de Revocadors dels Sindicats Lliures i La Humanitat inviten tots els socis i no socis a la magna assemblea que tindrà lloc demà, diumenge, a dos quarts d'onze del matí, al gran Teatre Espanyol, per a exposar tot el referent als treballs fets per la comissió de la Confederació Regional del ram de guixeria.

LA UNIO GENERAL DE TREBALLADORS

El Sindicat d'Indústria L'Obrer Fabril, de Barcelona, celebrarà reunió general ordinària demà, diumenge, a les onze del matí, al seu estatge social, Sant Joan de Malta, 113 (S. M.), per a tractar de l'ordre del dia següent: Primer: Lectura de l'acta anterior. Segon: Lectura i aprovació de l'estat de comptes del segón semestre de l'any 1930. Tercer: Gestions de la Junta Directiva. Quart: Nomenament de càrrecs vacants a la Directiva. Cinquè: Nomenament de càrrecs per al Comitè executiu de la Federació Nacional Tèxtil. Sisè: Assumptes generals.

— Avui, en el ràpid, surt cap a Madrid, a l'objecte d'assistir a la reunió del Comitè Nacional de la Unió General de Treballadors que tindrà lloc dilluns, dia 2, Josep Zaragoza Gabaldà, sots-delegat de Catalunya.

Aprofitarà la seva estada a Madrid per a resoldre diversos assumptes relacionats amb la Societat d'Obrers Flequers L'Espiga, de gran importància per a la classe.

ELS OBRERS DE PREMSA

L'Associació Obrera de la Premsa Diària de Barcelona recorda als seus associats que demà, diumenge, a dos quarts de dotze del matí, celebrarà assemblea general ordinària, en la qual, ultra donar-se compte d'importants assumptes, es procedirà a l'elecció dels individus que han d'ocupar els càrrecs que en la Junta directiva queden vacants reglamentàriament.

Govern civil

LA REOBERTURA DELS CENTRES POLITICS CLAUSURATS

Parlant d'aquesta qüestió, va dir el senyor Màrquez Caballero, que *amb tot i tenir ordres del ministre* de la Governació de no autoritzar la reobertura dels centres republicans clausurats, ell estudia amb benvolença totes les sollicitudes que en aquest sentit se li fan.

Es referia a la visita que havia rebut d'uns elements de la Unió Republicana de Gràcia.

A LA PLAÇA DE CATALUNYA TORNA A ESSER DISSOLTA UNA MANIFESTACIO D'OBRERS SENSE FEINA

Ahir al matí, tornaren a formarse alguns grups d'obrers sense feina a la plaça de Catalunya, segons sembla amb el propòsit de realitzar la manifestació que el dia abans no els fou permès de celebrar.

Els grups foren novament dissolts per la policia, ço que originà algunes corredisses.

LA DETENCIO A FIGUERES DE JAUME MIRAVITLLES

Per Capitania general ha estat facilitada la nota que segueix:

"Para desvanecer la errónea interpretación que algunas personas han dado al caso de Jaime Miravitlles, detenido en Figueras al regresar a España algo más de dos meses atrás, se hace público que se trata de un condenado a prisión correccional, la cual no cumplió en su tiempo por haberse fugado al extranjero estando en libertad bajo fianza. Como no le alcanza indulto alguno de los plazos y condiciones requeridos, debe continuar de momento en su situación, lo que no le produce perjuicio especial por servirle de abono, en su día, para la condena que tiene pendiente."

ELS REPUBLICANS D'EN SANTAMARIA VOLEN BALLAR

Una comissió presidida pel senyor Cases Sala visità el governador civil per a demanar-li l'aixecament de la clausura de la Unió Republicana Gracienca i el Circol Republicà del Districte V, així com també la llibertat dels presos polítics.

Digué el governador que com que es tracta d'entitats que organitzen balls, és probable que avui mateix sigui aixecada la clausura perquè els socis puguin esplaiar-se.

LA REVISIÓ DELS EXPEDIENTS DELS DETINGUTS GOVERNATIUS

Digué el governador que aprofitant la visita que li féu el nou director de la presó, li havia recomanat que fes una revisió dels expedients dels detinguts, per tal de saber exactament quina és llur situació i no estiguin a la presó més temps del degut a conseqüència del canvi de jurisdicció que puguin tenir.

LA REUNIO CLANDESTINA DE SANS

Digué el governador que els detinguts amb motiu de la reunió clandestina del carrer de Badal, a Sans, eren cinc, entre els quals hi ha el propietari del pis.

Afegí que són elements del Sindicat Unic de Llum i Força, i que se'ls trobaren proclames i reglaments.

LA GUARNICIO DE VILAFRANCA DEL PENEDES

El diputat provincial reformista visità ahir el capità general, per a parlar-li de la rebaixa de "plantilla" del regiment de cavalleria de Treviño, de guarnició a Vilafranca del Penedès.

Segons va deixar entendre, no donaran resultat les gestions que es fan per aconseguir-ho.

EN LLIBERTAT PROVISIONAL

Pel capità general ha estat decretada la llibertat provisional dels individus Domènec Canela Chapí, Francesc Alvarez i Andreu Chueca, que estaven detinguts degut als darrers successos.

L'ESTUDIANT JORDI PINYOL ALLIBERAT

En els incidents d'ahir al matí amb els estudiants fou detingut a la plaça de Catalunya En Jordi Pinyol.

A dos quarts de vuit de la tarda a la Jefatura es rebé ordre que l'estudiant Pinyol, que estava en aquells calabossos, fos portat a presència del governador acompanyat dels agents que el detingueren al matí i dos més que presenciaren la detenció.

Sembla que hi hagué un acarament entre el detingut i els policies, i Pinyol fou portat novament a la Jefatura, on a tres quarts de deu de la nit es rebé una ordre urgent del governador perquè quedés en llibertat l'estudiant Pinyol.

En parlar amb el governador d'aquesta detenció, un periodista insinuà que En Pinyol havia estat maltractat per la policia...

—Bé, d'això últim val més que no en parlem, tancà de cop el governador.

La vida religiosa

Sants d'avui: Sant Pere Nolasc, confessor; Santa Cir i Joan, màrtirs; Sant Geminià, bisbe, i Santa Marcela, vidua.

Sants de demà: Sant Ignasi, bisbe i màrtir; Santa Cecília i Pau, bisbes, i Santa Brígida d'Escòcia, verge.

Quaranta Hores. — Avui: Església del Bon-Succés. Hores d'exposició: De les vuit del matí a les sis de la tarda.

Demà: A la mateixa església i a les mateixes hores.

Comunió reparadora. — Avui: Església del Servei Domèstic.

Demà: A la Santa Catedral Basílica.

Cort de Maria. — Avui: Nostra Dona la Regina de Tots els Sants i Mare de l'Amor Formós, a Santa Maria de Mar, privilegiada.

Demà: Nostra Dona de la Mercè, a la seva església, privilegiada, o a la del Pi, privilegiada.

Adoració nocturna. — Demà: Torn de Sant Francesc d'Assís.

Vetlla en sufragi de les ànimes del Purgatori. — Avui: Torn de la Resurrecció.

Demà: Torn de la Santíssima Trinitat.

Els teatres

GOYA. — "La princesa del marrón glacé", comèdia en tres actes, d'E. Suàrez de Deza

Aquesta comèdia és pariona del "Te quiero, te adoro!", del mateix autor, i estrenada fa quatre dies al mateix teatre. La idea que el vestit ens canvia la personalitat, les ha inspirades totes dues. En aquella, era l'home qui treia la dona del seu extraviament i li demostrava que la peronnitat dels sentiments és alguna cosa més important i més forta que els canvis banals de vestuari. En aquesta, en canvi, el vencut és l'home. L'autor prova com els sentiments que ens inspira la dóna pròpia, amb el seu casolanisme, amb la seva domesticitat i fins amb les seves cursileries sentimentals, té més força en el cor dels hòmes que tots els encisos brillants i pertorbadors de les dones de món, de les vampiresses.

Ningú no podrà dir, doncs, que la moral de Suàrez de Deza no sigui ben sòlida. Aquests avanguardistes són de vegades uns terribles conservadors. Pòtser cal que sigui així. Sovint no hi ha res tan estantís, tan "demodé" com fer de revolucionari en tòts els ordres de la vida.

Si el contingut de l'obra és conservador, diren, almenys ha d'ésser nou, sorprenent en la forma. La denominació de l'obra, com a pellicula parlada i sonora, hé ho indica. Evidentment, el diàleg és ben d'avui: lleuger, sense enfarfecs literaris. Hi ha en l'obra una mica de caricatura del film delinqüecent, amb les seves vampiresses i la seva cocaina. Hi ha també la desprecupació de lliurar-se a la fantasia sense fer cas de la versemblança. Però el seu canemàs és fet damunt el patró de la tradicional comèdia parisenca, amb els seus *quid pro quos* ingenus i el seu embolic vodevilesc. I no tot, encara, és superior a la vella comèdia d'embolics. L'autor crea algunes situacions realment sorprenents; però no estructura pas massa hé l'acció. Deixa molts fils enlaire i desenllaça la comèdia d'una manera adalerada.

L'obra és presentada amb molt de gust. Els decòrats, especialment el del segon acte, que representa l'interior de la llotja d'un cabaret, és resolt d'una manera molt suggestiva. Ajuda, i no poc, a donar a l'obra aire de modernitat; així com els elegants abillaments de les actrius contribueixen, i no poc, a la seva brillantor. S'endevina que l'autor ja ha creat l'obra pensant que aquests estimulants l'ajudarien.

Irene López Heredia fa molt adequadament el seu doble paper de dóna casolana i de vampiresa. Confessem que la preferim en aquesta segona actuació. I això no ens sembla pas que sigui per una tendència tèrbola del nostre esperit, sinó perquè a la senyora López Heredia, amb la seva figura altiva, la seva bellesa freda i els ulls clars, enigmàtics, els papers de dona fatal li van d'allò més bé.

Adela Carbone fa també amb molta propietat un paper de *madame*. El seu castellà afrancesat és un model de verisme.

D. G.

NOTES OFICIOSES

NOVETATS

Per a avui, dissabte; demà, diumenge, i dilluns, festa de la Candelera, l'empresa del Teatre Català Novetats ha confeccionat grans programes, plens d'atractiu i d'interès, a base de la comèdia de gran èxit de l'aplaudit comediògraf Avelí Artís, "La senyoreta porta el volant", i de les darreres representacions del magnífic espectacle "Els pastorets", d'En Josep Maria Folch i Torres.

Avui, dissabte, a la tarda, es posarà en escena "La senyoreta porta el volant", i a la nit, "La senyoreta porta el volant" i la divertida comèdia en un acte del mestre Santiago Rossinyol, "El triomf de la carn".

Demà, diumenge, en la funció de dos quarts de tres de la tarda, dedicada als Espectacles per a Infants, se celebrarà la penúltima representació de "Els pastorets" amb tots els seus allicients i amb l'arribada dels Reis d'Orient, que obsequiaran amb llaminadures els nens i nenes que assisteixin a la funció.

En les funcions de les sis de la tarda i de les deu de la nit, es representarà la comèdia en tres actes d'Avelí Artís "La senyoreta porta el volant" i la graciosa obra en un acte del gran Santiago Rossinyol "El triomf de la carn".

Dilluns vinent, festa de la Candelera, es donarà, a dos quarts de quatre de la tarda, la darrera representació de "Els pastorets", amb l'arribada dels Reis d'Orient.

En les funcions de les sis de la tarda i de les deu de la nit es donaran quatre actes molt divertits: l'aplaudida comèdia d'Avelí Artís "La senyoreta porta el volant" i l'admirable sainet de l'inoblidable Vilanova "Qui compra maduixes", una de les joies del teatre català.

Nous plens i nous èxits es registraran aquests dies al teatre català Novetats.

LES LLETRES

* Revista de Catalunya:

Es a punt d'aparèixer el número corrent de la Revista de Catalunya. Hi figuren, entre altres treballs, un article del seu director, Ferran Soldevila, sobre la significació de la figura del mariscal Joffre, i un altre del cap de l'Arxiu Municipal, senyor Duran Sanpere, sobre la restauració de Sant Pau del Camp, amb exposició de raonades solucions històrico-artístiques. Pere Bòigues, ben conegut en els nostres medis eruditis i universitaris, s'hi dóna a conèixer com a expert assagista amb un article sobre L'esperit universitari i la literatura. Un jove arqueòleg català, no gaire conegut entre nosaltres però prou conegut entre les missions arqueològiques de manyes de Grècia, ens parla de les excavacions de Naxos, on ha intervingut activament. Josep M. Vila, en fi, ens parla del problema del blat a Espanya, aquest problema de l'altiplanicie que tant ens afecta. L'enquesta als poetas segueix amb la resposta de la traductora de Mircia, Maria Antònia Salvà. La secció de polèmiques, aquesta tribuna lliure de la Revista de Catalunya, prossegueix les polèmiques sobre la tragèdia espiritual de la nostra intellectualitat i sobre l'actuació dels estudiants, amb articles, respectivament, d'A. Esclasans i J. M. Lledó Figueres. Domènec Guansé hi comenta la qüestió recentment debatuda de la moralitat i la crítica.

Cultura

LA LLENGUA ESCOLAR

Avui, dissabte, tindrà lloc a l'Ateneu Barcelonès, a les set de la tarde, la conferència sobre l'idioma de l'ensenyament primari, a càrrec del professor Delfí Dalmau. L'acte serà públic i promet revestir gran importància, donada l'actualitat del tema.

REGRACIAMENT AL SENYOR COMTE I VILADOMAT

Una nombrosa representació de la Secció Catalana de la Lliga contra el Càncer visità al seu domicili el senyor Comte i Viladomat, per tal de donar-li gràcies pel seu donatiu de mig milió de pessetes, a favor de la subscripció feta per adquirir radium, en virtut del manifest publicat en la premsa per la Secció Catalana.

Els reunits parlaren detingudament amb el senyor Comte sobre la qüestió anticancerosa, la qual mereix tot el seu interès.

Els Tribunals

ACABAMENT D'UNA VISTA

A la Secció tercera acabà la vista per falsificació de rebuts de l'inquilinat contra Vicents Ballester i Antoni Fairel.

Després de les proves, el fiscal i l'acusació modificaren llurs conclusions en el sentit de demanar quatre anys de presó i 1.000 pesseles de multa pe rat Ballester, i tres anys de presó i la mateixa multa per al Fairel.

Els defensors senyors Moreno Marcos i Albert sostingueren la innocència de llurs patrocinats.

DE L'ATRACAMENT D'UN COBRADOR DEL BANC DE SABADELL

El detingut abans d'ahir Manuel Casteterena, per suposat còmplice en l'atracament a un cobrador del Banc de Sabadell, ha ingressat a la presó.

També relacionat amb el mateix afer ha estat detinguda la seva amiga Carme Vila.

Tots dos neguen llur participació en el fet.

UN QUE PRETEN BURLAR LA HISENDA

La Delegació d'Hisenda ha cursat una denúncia contra un propietari d'un automòbil que falsifica la patent per tal de pagar menys impost del que li correspondria.

NOU MAGISTRAT

Ha pres possessió el nou magistrat senyor Alexandre Paz, el qual ha estat destinat a la Sala primera del Civil, en substitució del senyor Chulvi, que ha passat a ocupar la presidència.

ASSENYALAMENTS PER A AVUI

AUDIENCIA TERRITORIAL

Sala primera. — No té assenyalaments.

Sala segona.—No té assenyalaments.

Sala del Contecíos.—Lliurament de quantitat: Fills d'A. Armengol contra l'Administració.

AUDIENCIA PROVINCIAL

Sala primera.—Drassanes.—Un oral per furt contra Antoni García.

Un altre oral per estupre contra Antoni Gómez.

Secció segona. — Oest. — Un oral per tinença d'armes contra Juli Ventura.

Secció tercera.—Incidents.

Secció quarta. — Universitat. — Un oral per danys contra Manuel López.

QUOTES!
SABATES DE REGLAMENT
a Ptes. 18'75 i 24'75
CALÇATS FORT
R. Flors, 10 - Bon-Succés, 2

Acaba d'arribar un nou llibre de
HENRI BORDEAUX
MURDER-PARTY OU CELLE QUI N'ETAIT PAS INVITEE
Preu: 15 francs
De venda:
LLIBRERIA CATALONIA
17, Plaça de Catalunya, 17

L'ACTUALITAT POLITICA

(Continuació de la primera pàgina)

El diari del senyor March opina

Madrid, 30. — El periòdic "Informaciones", comentant l'acord dels constitucionalistes, diu el següent:

"¿Qué pretenden ofrecernos ahora, si su maniobra resulta triunfante?

¿La República?

Ni siquiera eso, puesto que ninguno de ellos ha hecho profesión de fe republicana.

¿Las Constituyentes?.

Puede ser... pero.. ¿cuándo?

¿Es posible que ninguno de esos avisados prohombres políticos pueda creer que el país está hoy suficientemente preparado para ir a unas elecciones constituyentes, o que pueda prepararse en seis, ocho o doce meses?

No: no pueden creerlo. Si tuvieran esa creencia no predicarían como lo hacen la abstención a unas Cortes ordinarias, ya que de ellas, en cuanto fuese expresión de la firme voluntad nacional de reforma de Constitución nacerían las Cortes Constituyentes, que serían inmediatamente una realidad con la ventaja de que a ellas se podría ir sin el bagaje del pleito responsabilista.

Esta es la realidad, y lo demás son pretextos inconsistentes que a nadie pueden convencer. La postura abstencionista podrá, por tanto, estar en otras causas, pero no en las que apuntan en su nota los cinco respetables antiguos políticos del antiguo régimen, y mientras no digan claramente cuál es el motivo que les lleva a adoptar la negativa, postura retardataria en todos los órdenes para la defensa de la paz y normalidad, nosotros seguiremos creyendo y pregonando que todo eso no es sino falsa expresión de un anhelo vergonzantemente revolucionario."

El senyor Matos rep tres persones i una personalitat

Madrid, 30. — El ministre de la Governació no ha rebut els periodistes per haver marxat al ministeri de l'Exèrcit a conferenciar amb el president del Consell.

El senyor Matos ha rebut avui l'ex-ministre senyor Goicoechea, el comte de Güell i el vescomte d'Eza.

El sots-secretari del departament ha rebut els periodistes i els ha manifestat que hi havia tranquillitat a tot Espanya.

Ha afegit que l'havia visitat Miss Espanya.

L'alcaldia de Granada

Granada, 30. — Aquest matí s'ha sabut que el catedràtic de la Facultat de Medicina senyor Fermí Garrido Quintana havia estat nomenat alcalde d'aquesta ciutat.

De primer ha causat estranyesa la notícia, perquè el doctor Garrido estava encasellat per a diputat a Corts per Granada, però la dita notícia ha estat confirmada pel governador.

Les conferències del ministre de Finances

Madrid, 30. — Anit celebraren una extensa conferència el ministre d'Hisenda i el senyor Suárez Inclan, delegat regi de la Banca privada.

El jornal dels ferroviaris

Màlaga, 30. — El governador ha rebut la visita d'una comissió de dinotoris i obrers ferroviaris de la Companyia dels Ferrocarrils Andalusos, per protestar dels propòsits de la companyia, que pretén reduir els seus en un 25 per cent.

El governador els ha manifestat que en una conferència que havia celebrat amb el ministre de Fomento aquest li havia dit que mentre ocupi la cartera els ferroviaris percebran els seus que tenen assignats.

Temporal a Bilbao

Bilbao, 30. — Aquest matí s'ha desencadenat un violent temporal, que ha obligat diversos vaixells a refugiar-se en aquest port.

Els pesquers no han sortit a la mar.

El senyor Boïgues projecta una exposició circulant

Madrid, 30. — L'enginyer senyor Boïgues, autor de les illuminacions de l'Exposició de Barcelona, es troba a Madrid per tal d'assabentar-se de l'estat de la tramitació de la instància sobre una exposició circulant, tal qual projecte és autor, i que fa uns deu mesos va presentar a l'aprovació del Govern. La petició es troba actualment al ministeri de la Governació.

El senyor Boïgues es proposa visitar el senyor Matos per tal de pregar-li la ràpida resolució de l'assumpte, car aquesta exposició mòbil no l'ha de financiar el Govern sinó una empresa particular.

Passen de moda els mobles de formes corbades

Múrcia, 30. — Els fabricants de mobles en fustes corbades han anunciat el tancament dels seus tallers, amb la qual cosa quedaran sense treball diversos centenars d'obrers.

LA VAGA DELS OBRERS DE LES ARTS GRAFIQUES

Madrid, 30. — Aquesta tarda, a la Casa del Poble es reuniran en assemblea els obrers de les Arts Gràfiques per assabentar-se de la marxa del conflicte.

Madrid, 30. — A la Casa del Poble s'ha reunit aquesta tarda l'Assemblea de les Arts Gràfiques.

Ha presidit el senyor Ramon Lamoneda, el qual ha donat compte de tots els incidents que s'han descabdellat en la Comissió patronal i obrera, i ha exposat el contrasentit que significava que s'hagi reconegut de justícia per a cobrar els obrers l'augment de sis rals en el seu jornal i que, malgrat això, no hi hagi unanimitat de criteri en la classe patronal.

Ha parlat de la necessitat de seguir mantenint les demandes, ja que l'Associació posseeix disciplina i els elements suficients per a plantar cara al conflicte.

L'orador ha estat molt ovacionat.

Després d'algunes frases encomiàstiques per a l'organització de la Casa del Poble, l'acte s'ha donat per acabat.

Els taxistes

Madrid, 30. — En la reunió celebrada pels propietaris de taxis madrilenys s'acordà adherir-se a les peticions fetes pel ram de transports i rebutjar els contractes de treball. Demanen la taxa única a un preu que permeti pagar als operaris i que se suspengui la concessió de noves patents de taxis fins que l'organisme assessor hagi reglamentat l'assumpte.

Si transcorreguts deu dies, el patrons taxistes no veuen satisfetes llurs aspiracions, presentaran l'anunci de l'atur per temps indefinit.

L'afer del ferrocarril d'Ontaneda a Calatayud

Madrid, 30. — El Jutge especial que entén en l'expedient del ferrocarril en construcció de Otaneda a Calatayud, ha denegat el procesament del concessionari senyor Solms.

Llops

Avila, 30. — Els llops baixen als poblats i han causat grans perjudicis als ramats. A Begueninos es donà una batuda en la qual foren morts diversos exemplars de grans dimensions.

El conflicte dels carbons asturians

Sama de Langreo, 30. — El Círcol Mercantil s'ha dirigit al ministre de Foment declamant la seva urgent intervenció per a solucionar el conflicte dels carbons asturians, que causa molts transtorns al comerç, a conseqüència de la misèria a què han quedat reduïdes les famílies de vuit-cents obrers.

Els sous dels mestres

Madrid, 30. — Al ministeri d'Instrucció Pública facilitaren una nota en la qual es diu que està signada la real ordre proveint per antiguitat fent córrer l'escala tots els nous sous inclosos en el pressupost de 1931 per als mestres i les mestres del primer escalafó.

No foren enviats a la "Gaceta" per no haver-se publicat encara el moviment d'escales.

La demora ha estat deguda a la vaga de les arts gràfiques.

En vista del retard, el senyor Tormo fa gestions perquè molt aviat es publiquin tots els ascensos.

La nota afegeix que demà es signaran tots els ascensos provisionals dels mestres del segon escalafó, la plantilla dels quals fou també augmentada des de primers d'any.

El comte de Güell, treballa

Madrid, 30. — L'alcalde de Barcelona, comte de Güell, ha posat un telegrama a l'alcalde accidental, senyor Mandez Domingo, redactat en els seguents termes:

"Hacerme comunicable excelentes impresiones obtidas, cuyo R. D. consecución se está estudiando. Salúdale, Conde de Güell."

Tres penes de mort

Cuenca, 30. — Shan rebut notícies que el Tribunal Suprem ha casat la sentència dictada per aquesta Audiència condemnant a cadena perpètua a Ildefons Serrano, Simó Sainz i Valerià Serrano, pel delicte de robatori i homicidi, que cometeren al poble de Naharros.

El Suprem estima l'existència d'una altra agravant i eleva la sentència a pena de mort.

S'organitza una comissió que anirà a Madrid per sollicitar l'indult.

Accident ferroviari

Molinico de Portoli, 30. — Per l'estació de Roiz entrà per una via morta el tren ràpid número 3, i es produí una violenta topada.

Resultaren ferits els viatgers Jesús Herrera, Maria Noriega i Rita Molina.

El maquinista frenà en tan poc espai i evità així una catàstrofe.

L'AERONAUTICA

La participació britànica a la Copa Schneider

Londres, 30.—Hom assegura que el Relal Aero Club es proposa adoptar amb urgència diverses mesures a fi de recollir cabals per a prendre part a la prova Schneider, entre elles l'obertura d'una subscripció pública.

La suma requerida per a prendre part a la dita prova serà un xic més elevada del que hom es creia en un principi. Es creu que serà necessari reunir un total de vuitanta mil lliures esterlines.

Amb tot i que existeixen diversos aparells construïts expressament per a obtenir grans velocitats, els quals obtingueren per a Anglaterra la victòria en la darrera prova verificada fa dos anys, serà convenient acondicionar-los novament abans d'ésser sotmesos a tan dures proves, i això, necessàriament, ha d'ocasionar despeses d'alguna consideració.

Anglaterra uarà els hidroavions i motors construïts en 1929, per a oposar-los als aparells de nova construcció amb els que França i Itàlia prendran part també a la dita prova.

L'excellent "performance" realitzada pels aparells anglesos i l'experiència adquirida en el seu manejg pel personal de la força aèria, així com l'ajut ofert pel Govern, fa que es puguin tenir esperances que l'esmentat trofeu serà obtingut novament per la Gran Bretanya. — Fabra.

La direcció de "Stampa", de Torí

Torí, 30. — El senyor Turetti ha reemplaçat el senyor Curzio Malaparte en la direcció del periòdic "Stampa". — Fabra.

Desferres d'un naufragi

Oslo, 30. — A la costa nord-est d'Islàndia han estat trobades unes desferres, les quals, un cop identificades, han resultat pertànyer al vaixell "Ulv Hangesund".

Hom tem que el dit vaixell s'hagi perdut i que els divuit homes que componien la seva tripulació hagin mort. — Fabra.

Al Parlament d'El Cap

El Cap, 30. — En el discurs del Tron, llegit en la sessió d'obertura del Parlament per lord Clarendon, governador general, s'al·ludeix a les constants relacions d'amistosa cordialitat que es mantenen amb els altres Estats membres de l'Imperi amb les nacions estrangeres, tot expressant la satisfacció produïda pel nomenament del ministre americà.

Després de fer constar que es necessari introduir una gran economia en les despeses públiques i individuals per recobrar l'equilibri financier, s'anuncia que seran adoptades noves mesures, amb l'objecte d'acudir en sòcors dels agricultors perquè aquesta puguin fer front a la crítica situació que travessen.—Fabra.

Terratrèmols a Mèxic

Mèxic, 30. — Dos seismes d'inusitada violència i els efectes dels quals han repercutit a dotze Estats, sembraren l'alarma en la part meridional del país, causant importants danys materials.—Fabra.

Una companyia de navegació xino-americana

Nanquin, 30. — Diverses companyies de navegació americana han sot mès al ministre de Comunicacions una proposició encaminada a constituir una Companyia xino-americana.

Els americans proporcionarien els vapors que fossin necessaris, que quedarien sota el pavelló xinès, i s'usarien en l'explotació de tots els serveis que el Govern cregués convenients.

El ministre s'ha mostrat ben disposat a iniciar negociacions sobre aquest particular.—Fabra.

Don Pedro Pan, sots-director del Banc d'Espanya

Madrid, 30. — Avui s'ha reunit el Consell del Banc d'Espanya i en aquesta reunió ha estat elegit el senyor Pedro Pan Gómez per al càrrec de sots-director del Banc, per onze vots. El caixer de valors, senyor Atienzo, obtingué un vot. Hi hagué una papereta en blanc.

El senyor Pan ha rebut moltes felicitacions.

L'exportació d'armes a Xina

Madrid, 30. — Al ministeri d'Estat han facilitat avui la següent nota:

"El Gobierno nacional de China ha comunicado a la Legación de S. M. en Pekín que, en virtud del Poder Ejecutivo, queda prohibida en lo futuro la importación directa de armas, municiones y todo género de material de guerra, así como material para la fabricación del mismo.

Los encargos que en lo sucesivo puedan hacerse deben serlo por conducto del ministro de Asuntos Militares de Nankín, con excepción del cual nadie tiene facultad para formular pedidos de material de guerra."

TERRORISTES ITALIANS A BUENOS AIRES

Una detenció accidentada

Buenos Aires, 30. — El terrorista italià De Giovani, contra el qual pesen diverses acusacions de robatori i assassinat, fou detingut abir després d'una persecució que revestí caràcters dramàtics. Trobaren la mort un agent de policia i una infeliç noia. També resultà greument ferit un altre agent de policia.—Fabra.

Una batalla

Buenos Aires, 30. — Després de l'accidentada detenció de l'anarquista De Giovanni, i a conseqüència d'ella, la policia ha aconseguit descobrir el refugi de la banda de terroristes a la qual aquell pertanyia, al poble de Buzaco. Els terroristes, en veure's descoberts i sorpresos pels agents, es defensaren a trets de fusell i mataren un policia.

A conseqüència del tiroteig que s'entaulà resultaren morts dos anarquistes. Un altre d'ells, anomenat Scaffo, còmplix de De Giovanni, fou detingut i compareixerà junt amb el seu company davant un consell de guerra. — Fabra.

De Giovanni, condemnat a mort

Buenos Aires, 30. — En consell de guerra sumarissim ha estat condemnat a mort l'anarquista De Giovanni. — Fabra.

Les pensions als ex-combatents americans

Washington, 30. — Alguns centenars d'ex-combatents es presentaren ahir davant el Palau del Congrés i reclamaren el pagament de la subvenció de guerra que els fou promesa per la llei dictada a l'efecte en 1924, l'import total de la qual puja a 3.500 milions de dòlars.

Es creu que el Congrés reconeixerà la justícia d'aquesta petició, no obstant l'oposició decidida que fan el president de la República, senyor Hoover, i el secretari d'Estat del Tresor. — Fabra.

Eleccions a Romania

Bucarest, 30. — En una elecció parcial, el partit nacional camperol ha guanyat dos llocs, amb la victòria dels seus candidats als districtes d'Oredea i Ocsain.

També ha resultat elegit el candidat del dit partit, per al Senat, pel districte d'Oravit.

Els liberals han guanyat un lloc al Senat, pel triomf del seu candidat al districte de Teleorman.

A Cernautzi ha estat elegit diputat un candidat del partit ucranià. — Fabra.

La dictadura portuguesa vol un lloc al Consell de la S. de N.

Ginebra, 30. — Hom sap que el Govern português acaba de dirigir a l'Assemblea d'Estats membres de la Societat de Nacions un memoràndum en el qual es contenen diverses suggestions encaminades a remetar l'exclusió de determinats Estats en el si del Consell.

Portugal, com Hongria, allega que els Estats que no pertanyen al grup d'Estats, com, per exemple, l'Amèrica llatina i el grup escandinau, units per interessos comuns, no tenen cap esperança de tenir representació.

Per tant, Portugal proposa que sigui augmentat el nombre de membres del Consell a catorze o quinze. — Fabra.

Ginebra, 30. — Fins ara la Secretaria de la Societat de Nacions no ha estat informada ni oficialment ni oficiosament sobre la nota de Portugal a la Societat de Nacions, sollicitant siguin augmentats els llocs en el Consell.

Hom considera que aquesta nota als Estats membres de la Societat és com una espècie de sondeig i no prejutja en cap manera sobre la conducta que posteriorment adoptarà el Govern português referent a la Societat de Nacions.—Fabra.

Un altre incident en un consolat italià

Anvers, 30. — Un italià s'ha presentat aquest matí al Consolat d'Itàlia per a obtenir passaport.

Davant la negativa oposada pel funcionari que l'ha rebut, l'ha amenaçat violentament, però el funcionari ha aconseguit dominar-lo i l'ha lliurat a la policia.

Escorcollat el detingut, se li ha trobat un revòlver, un punyal i diversos opuscles i documents comunistes. — Fabra.

El monarca albanès fuma massa

Viena, 30. — Els periòdics anuncien que el professor Chvostok ha examinat el rei d'Albània i ha comprovat que sofreix una intoxicació ocasionada par l'abús del tabac.—Fabra.

ELS ACCIDENTS MINERS

L'explosió de Whimentar

Londres, 30. — En l'explosió ocorreguda a les mines hulleres de Whitehaven, Cumberland, cal lamentar la mort de 10 persones. Altres 16 es donen com a desaparegudes, tement-se que moltes d'elles no puguin ésser salvades. A més, han estat hospitalitzats 13 miners.

L'explosió es produí a una galeria situada sota de la mar a més de 3 quilòmetres del pou de l'ascensor.—Fabra.

Whitehaven, 30. — S'anuncia oficialment que el nombre de víctimes a conseqüència de l'explosió ocorreguda en una mina d'aquesta regió, ascendeix a 28.

Fins ara tan sols han pogut ésser extrets 18 cadàvers. — Fabra.

UNA PROTESTA ITALIANA

El general Butler al consell de guerra

Washington, 30. — Al Departament de Marina prosseguexen activament els treballs per a la reunió del Consell de guerra davant el qual haurà de compareixer el general Butler.

El president del Consell italià, senyor Mussolini, ha cablegrafiat a l'ambaixador del dit país, senyor De Martino, expressant-li la seva satisfacció per les mesures adoptades en relació a l'incident provocat per l'esmentat general. — Fabra.

El procés es veurà a porta tancada

Londres, 30. — Comuniquen de Washington a l'Agència Reuter que el general Butler compareixerà davant un Consell de guerra.

La vista del procés s'efectuarà a porta tancada, per tal d'evitar incidents.

És la primera vegada, després de la guerra civil, que un general compareix davant un Consell de guerra.

El senyor Adams, secretari d'Estat de Marina, ha desmentit els rumors que han circulat, segons els quals el general Butler havia dimitit abans de pronunciar el discurs els termes del qual han estat objecte de queixa per part de l'ambaixador d'Itàlia. — Fabra.

Una dona venjativa

Roma, 30. — Diuen de San Bartholomeo in Galdo que una dona, en vista que no podia impedir el matrimoni d'un fill seu, decidí venjar-se, i, a l'efecte, posà al vi que havia de servir-se a l'àpat de bodes una substància nociva.

A conseqüència d'això, vint dels convidats resultaren emmetzinats, i alguns d'ells es troben en greu estat.

Avisada la policia, procedí a la detenció de la culpable.—Fabra.

Els italians a Africa

Roma, 30. — Després de l'ocupació de l'oasis de Koufra, la columna italiana emprengué la persecució de l'enemic, i li féu 39 presoners, dels quals set foren reconeguts com traïdors i espies, i foren executats immediatament.

La columna italiana apoderà també d'un centenar de dones i nens i de 50 caps de bestiar.

A tot el llarg del camí recorregut, la columna ha trobat senyals visibles de la fugida desordenada i precipitada de l'enemic. Els pous de Maten i Bichara i de les proximitats, estant replets de cadàvers. — Fabra.

Terratrèmols a Albània

Tirana (Albània), 30. — A la regió de Koriza es registraren diversos terratrèmols, que causaren desperfectes en 50 cases. El govern albanès s'ha apresurat a enviar un primer socors de 40.000 francs per auxiliar els damnificats.

Al Palau es reben nombrosos telegrames interessant-se per l'estat de salut del rei Zoglu, el qual, com és sabut, s'ha traslladat a Viena per sotmetre's a un tractament mèdic.—Fabra.

Incendi en un teatre de Nova York

Nova York, 30. — Es temi que en l'incendi que es declarà anit, després d'acabada la representació, al Teatre de Square Lincoln, hagin mort diverses persones. En els treballs d'extinció de l'incendi, resultaren greument ferit diversos bombers i també sofriren cremades greus tres repòrtes fotogràfics.—Fabra.

El bandidatge a Chicago

Boston, 30. — El senyor Albert Brunker, del Comitè de Seguretat Civil de Xicago, ha pronunciat un discurs ocupant-se de la immoralitat que regna en aquella ciutat i ha afirmat que el famós "ganguter" Al. Capone, famós per les seves audàcies, disposa de sis mil funcionaris a sou i que el 80 per 100 dels magistrats i jutges de Xicago són còmplices dels criminals que disposen al seu capricі de la vida i dels béns dels ciutadans d'aquella ciutat. — Fabra.

ELS FETS DE MENEMEN

Seixanta penes capitals

Ankara, 30.—S'anuncia com a molt probable que el Tribunal que entén en els successos de Menemen, dicti sentència condemnatòria per a setanta vuit processats, essent de pena capital per a seixanta set d'ells.

Per a cinc processats que tenen més de seixanta anys, la pena de mort serà commutada per la de 24 anys de presó.

Probablement dilluns, tan aviat com la sentència sigui ratificada pel Parlament, s'efectuaran trenta dues execucions. — Fabra.

Perduts a la Jungfrau

Berna, 30. — Ha sortit una brigada de socors per cercar una caravana de 10 anglesos i 3 guies que es troben perdut des del divendres passat a la Jungfrau. Es creu que han pogut refugiar-se en un abric de la muntanya i que allí es troben bloquejats per la neu.—Fabra.

Riederalf (Valais), 30. — Un allau de neu sorprengué als massís d'Eggissorn cinc turistes anglesos i tres guies.

Tres dels turistes i un dels guies han resultat morts. — Fabra.

Nou director del Banc d'Italia

Roma, 30. — El senyor Troise, director General del Banc d'Italia, ha estat nomenat director general del Banc d'Italia. — Fabra.

La sardana

HOMENATGE RIMBAU

L'Agrupació Cultural Atlàntida ha organitzat per a demà, diumenge, amb la cooperació de l'Esbart de Dansaires Montserrat i de la meritíssima cobla Barcelona-Albert Martí, un festival a homenatge del popular compositor Rimbau, que començarà a dos quarts de cinc de la tarda, sota el següent ordre:

Ballets (a piano).—"Ball pla", Lladura; "Ball de garlandes", Sant Esteve Sasrovires; "Contrapàs", Sant Genís de Palafolls; "Bolangera", Penedès; "Mòrisca", Gerri de la Sal; "Ball del rogle", Areny.

Sardanes (per a dansar). — "Batecs del cor", "Jlieta", "Aires del Montgrí", "Noies martinenques" (estrena), "Rosalia", i "Cantant la festa", totes de Rimbau.

Aquest festival tindrà lloc a l'estatge de l'Ateneu Obrer Martinenc, carrer de Besalú, del 14 al 20.

CENTRE CULTURAL SARDANISTIC DE BARCELONA

El Centre Cultural Sardanista de Barcelona donarà una ballada de sardanes d'lluns, diada de la Candelera, a les deu de la nit, al seu estatge, Muntaner, 4, a càrrec de la cobla Empòrium, la qual executarà el programa següent:

"L'hereu i la pubilla", Toldrà.
"Joguina", Llirós.
"Maria", Joncar.
"Baixant de Puiventós", Moner.
"La festa del mas", Blanch.
"Festa de poesia", Vicents.

FOMENT SARDANISTIC D'HORTA

Dilluns vinent, dia 2, diada de la Candelera, a les sis de la tarda, hi haurà una audició de sardanes, a l'estatge de l'Acadèmia de Sant Llufs, Feliu i Codina, 7 i 9 (Horta), amb el prògrama següent:

"La sardana d'En Canela", Mercader.
"Lluïsa", Font-Palmerola.
"Barcelonina gentil", Sanç.
Art i amor", Bou.
"Canta l'escolanet", Bonaterra.
"Santa Eugènia", Rimbau.

AGRUPACIO SARDANISTA DE BARCELONA

L'Agrupació Sardanista de Barcelona ha organitzat per a demà, diumenge, i dilluns, les següents ballades de sardanes:

Diumenge a la tarda, la cobla Empòrium executarà "El botiguer espavilat", Vilaró; "La festa dels segadors", Riumalló; "La petita Quimeta", Londeyrant; "Camí de Mont-Corp", Tàpies; "Muntanyes de Montgó", Vicents; "Brins del Bruc", J. M. Sòler.

A la nit, grandiós festival a profit de la bandera de l'Agrupació, el qual ha estat confeccionat de la manera següent:

Cobles Barcelona i Barcelona-Albert Martí:

Barcelona-Albert: "La coronela", fiscorns, Rigau.
Barcelona: "La sardana dels follets", Cantó.
Barcelona-Albert: "Riallera", dedicada, tiple, Aiguabella.
Barcelona: "La tenora es revela", nova, tenor, Tarrides.
Barcelona - Albert: "Dominadora", estrena, tenor, Llenes.
Barcelona: "Joganera", estrena, dedicada, Sabater.
Barcelona-Albert: "Nostra bandera", estrena, dedicada, Saderra.
Barcelona: "Gelosia", Coll.
Barcelona-Albert: "La serramea", estrena, tres flaviols, dedicada, J. Gravalera.
Barcelona: "Julieta", Rimbau.

Dilluns a la tarda, una altra audició de sardanes a càrrec de la cobla Barcelona-Albert Martí.

PENYA ROSÈLLA CATALANA

La Penya Rosella Catalana ha organitzat per a avui, dissabte, a les deu de la nit, una audició de sardanes a l'estatge de la Casa Regional Valenciana (abans Asiàtic), Roser, 33, a càrrec de la cobla Empòrium.

Catalunya

OLOT

Notiolaire

La Federació Patronal Piquesta comarca ha pagat als seus obrers durant l'any 1930, per malalties, morts i parts, 11.431 pessetes.

— La grip, encara que benigna, és molt estesa a la nostra ciutat.

En alguns establiments la majoria dels obrers estan malalts.

Els repartidors de correus gairebé tots en són atacats, i els pocs que fan servei són auxiliats per guàrdies urbans, car no ho gosarien a fer-ho.

— Amb regular èxit actuà uns quants dies al Teatre Principal la companyia dramàtica de Maria Gàmez.

— S'ha celebrat la revista anual dels sometents d'aquest terme municipal.

— L'intens fred de dies enrera ha minvat moltíssim.

PREMIA DE MAR

En plena jovenesa i després de cinc mesos de dolorosa malaltia ha mort a la Clínica de l'Aliança el nostre volgut convilatà Pau Roig.

Ara que tot li semblava somriure i que amb tota la força dels seus vint-i-cinc anys sentia el goig de viure, la mort, sense cap consideració, ens l'arrebassa traidorament, deixant els seus familiars i tots els que en vida el tractàrem en el més trist desconhort.

De molt jove que aquest plorat amic havia militat en els rengles catalanistes. Primerament a l'Associació Catalanista —clausurada als primers temps de la Dictadura— en la qual havia exercit diferents càrrecs de Junta. Dissolta aquesta, fou un dels que amb més entusiasme acolli la constitució del Grup Excursionista —ferm fogar del catalanisme premianenc— del qual ha estat sempre un constant animador, no havent mancat mai el seu més decidint suport a totes les coses orientades de cara a Catalunya.

Ell fou un dels que més bregaren a la caiguda del Directori, per la formació d'una novà entitat catalanista, essent el resultat dels seus treballs "Joventut Republicana", entitat adherida a Acció Catalana, i de la qual era actualment secretari.

Cor noble i generós, caràcter franc, noliar i optimista, la simpatia que inspirava tot ell, feia que fos coneguditssim i molt estimat en aquest poble, havent estat la seva mort sinceramente sentida, com pogué veure's en l'acte de l'enterrament, que tingué lloc a la tarda del passat dijous, i al qual assistí tota la joventut premianenca.

Repost en pau el que fou dilectíssim amic.

DARRERA HORA DE BARCELONA

CREMADES

La nina de 14 anys Dolnitat Xuriguera, va esser assistida ahir al vespre al Dispensari de les Cases Consistorials, de diverses cremades de segon grau, que es va produir al seu domicili del carrer del Bisbe, a, per haver-li caigut li bullent a sobre.

— Ahir al vespre va esser auxiliada al Dispensari de Sant Martí Estanislaua Ibàñez, de 60 anys, vidua, la qual presentava diverses cremades de segon grau al ventre i cuixes, que es va produir al seu propi domicili per haver-se-li caigut les robes mentre s'escalfava en un braser. Després d'assistida, fou portada a l'Hospital de Sant Pau.

ATROPELLAMENT

Ahir al vespre un auto va atropellar a Josep Esteve Sunyé, i li va produir contusions a l'espatlla, de pronòstic reservat. Va esser assistit a la Creu de Socorrs de la Ronda de Sant Pere, i després traslladat al seu domicili, Santa Anna, 15.

Enquadernació per a editorials i impremtes
/ Llibres ratllats : Mostruaris : Relleus, etc. /
Domingo Ribera
Aragó, 130 - Tel. 32853 - - BARCELONA

SANT JUST DESVERN

Característiques de la població

Magnífica població de 2.000 habitants, a 7 quilòmetres de Barcelona i 3 del seu cap de partit judicial, Sant Feliu de Llobregat, estació més propera.

Carretera de Madrid a França. Compta amb un immillorable servei d'automòbils entre Sant Just i Plaça d'Espanya, a càrrec de la Companyia La Santjustenca, i un altre servei entre Sant Just - Plaça de Catalunya, a càrreo de la Companyia General d'Autòmnibus, S. A.

Ambdues Companyies tenen un immillorable servei de confort, seguretat i rapidesa, la qual cosa fa que a qualsevol moment hom pugui trasladar-se a la capital o vice-versa.

Parc i jardins. Sols direm que Sant Just tot ho és un jardí, voltat de bosch i d'arbres fruiters, abundant-hi els ametllers, que com qui diu són el símbol d'amor d'aquest poble estiuenc, com cap més pot comparar-s'hi: té fonts naturals per tot el seu voltant clima pur i agradable, cara a mar i resguardat de freds per les muntanyes de Sant Pere Màrtir. Constitueix l'embellament el Parc Pedrosa, recó bell i agradable.

La urbanització del Sagrat Cor amb la seva innombrable plantació de tells, pins pollancs i altres arbustos que donen marc als grups de xalets de moderna construcció.

El Parc Pedrosa és situat a la vall i propietat del mateix nom, i conducix al camí veïnal de Vallvidrera, trajecte harmoniós i agradable al vianant.

Caso o población. El constitueix un nombre d'uns 30 carrers amb 8.000 metres de zona urbana, citant-se com els més importants els de Bonavista, Bada, Sals, Raval i plaça de l'Església, on hi ha situat l'Ajuntament i la casa pairal Can Cardona, tot format per un monticle agradós i que ens recorda els temps dels nostres avantpassats, és a dir, la dita plaça és el cor de la terra que batega per un Sant Just gran i proper: campanar de l'Església, Casa Pairal i Sant Just diuen tot una vida d'amor a Catalunya. Seguim Plaça de Campreciós, Itàlia i Mercat, tots ells d'una perfecta conservació, amb un magnífic servei de fonts públiques i iluminat, bons afermats una xarxa de voravies i conduccions d'aigües pluvials magnífiques.

Indústries. Com a més important té la fàbrica de ciment L'Auxiliar de la Construcció.

La fàbrica de pastes per a sopa de Pere Gaig, una de les més importants de Catalunya, i que compta amb 16 sucursals a la província de Barcelona. Té la fàbrica de teixits de Fills de Marçal Barral, especialitzada en la manufactura de llençols, i Cereria Miró.

Comerç. El comerç d'aquesta població bat el rècord dels de la comarca. Consta d'un bon nombre de botigues de queviures, vaqueries, pesca salada, fleques, merceries, vinaters i barberies, tots d'una gran importància i compatible amb el bon gust i delicadesa pròpia del comerciant refinat amb què compta Sant Just.

Construccions. Si Sant Just és bonic i es fa agradós, és també pel màximum de gust artístic dels seus constructors d'obres; en primer lloc citarem els fills de Magí Campreciós, tremp enèrgic i benèvol, intel·lectuals i perseverants, fa que gaudeixin d'un respecte dins l'art de la construcció, merescut i reconeguíssim.

Les obres són: el Sanatori, l'Ateneu, Plaça Mercat i un gran nombre de xalets que sense conèixer el constructor endevinareu qui és. En Jaume Pi, constructor del Sagrat Cor i els seus xalets, tots del més depurat bon gust. En Francesc Calopa, com els seus companys, arrodoneix el conjunt d'art del poble de Sant Just.

Cultura. Poble desvetllat per la seva cultura, compta amb unes magnífiques escoles municipals, dirigides pels professors Joan Gras i Eulàlia Vergés, pedagogs reconeguíssims, eduquen uns 100 nois i altres tantes noies. Sant Just és dels pobles que demostren palesament que viu sota un ambient cultural inigualable, i dic això, perquè durant les hores d'estudi no veureu ni un noi vagant pels carrers, com també és de remarcar la correcció observada pels alumnes en sortir i entrar als estudis, tots us saluden respectuosos i us fa la impressió remarcable de la bona educació rebuda dels seus professors. Sant Just pot estar-ne orgullós.

L'Ateneu. Tot el que podem dir de les escoles de l'Ateneu ja ho hem dit de les escoles municipals, puix que ambdues escoles, encara que de diferent estructuració pedagògica, són paral·leles en finalitat cultural. Fer homes útils dels minyons, que són avui els plançons que ens donaran el fruit demà. Parlem, doncs, de l'Ateneu, i esbossem el seu retrat.

Obra humil i generosa que fertilitza el conjunt cultural de Sant Just. Prometedora de fruits, perquè uneix la vitalitat amb la cultura de tot un poble.

L'any 1918 s'inaugurareu modestament unes classes de nit per als socis obrers, mentre madurava la idea de poder-se'n donar aviat de dia per als fills dels socis, constituint l'anhel de fer una gran obra. Vençudes les dificultats que tota obra porta paral·lela, s'arribà a la fi.

SANT JUST DESVERN.—*Vista parcial*

BARBERIA
JOSEP PERELLES
Bonavista, 58
SANT JUST DESVERN

FORN I PASTISSERIA
JOSEP MILA
Bonavista, núm. 72 — SANT JUST DESVERN

Adobs T & F
Adequats a cada cultiu
i segons anàlisis de les terres
TORRENS & FERRER S. M. C.
QUIMICS
Carretera, 52 - Sant Just Desvern

Fàbrica de Pastes Alimentícies
"GAIG"
Sant Just Desvern — Barcelona

FLEQUERIA
BLAS NAVARRA
FUNDADA L'ANY 1897
Arrabal, 7 — Sant Just Desvern

PROJECTES I PRESSUPOSTOS GRATIS
JAUME PI
PALETA
Constructor del Recó Dantesc, de Sant Just
Carretera Reial, 45. -- SANT JUST DESVERN

ULTRAMARINS
Josep Recasens
CANSALADERIA ★ VAIXELLA ★ ALUMINI
SERVEI A DOMICILI
Bonavista, 68 - Telèfon 25 -- Sant Just Desvern

Autòmnibus La Santjustenca
SERVEI ENTRE
PLAÇA D'ESPANYA
I ESPLUGUES
SANT JUST

QUEVIURES
Ramon Campreciós
XAMPANYS ★ CONSERVES
Plaça Mercat, 67 --- SANT JUST DESVERN

VAQUERIA SUISSA
DE
JOAN PRAT
SERVEI A DOMICILI :: XOCOLATES, NATES
I ALTRES ESPECIALITATS
Bonavista, 82 - Telèfon 8. -- SANT JUST DESVERN

VAQUERIA "CAN CARDONA"
DE
MANUEL PASTOR
Plaça Mossèn Cinto, 1 --- Sant Just Desvern

FABRICA DE TEIXITS
Fills de Maria Barral
ESPECIALITAT EN LLENÇOLS
Plaça d'Itàlia, 1 - Telèfon 8 -- Sant Just Desvern

BAR SANTJUSTENC
Francesc Ventura
SERVEI DE LONXS :: XARCUTERIA
CAFE -- RESTAURANT I MENJARS
EL MES ELEGANT DEL PLA DEL LLOBREGAT
Carretera, 64 - Telèfon 29 -- Sant Just Desvern

TALLER DE CARRUATGES
DE
JOSEP SECULI
Carretera, núm. 54. --- SANT JUST DESVERN

QUEVIURES FINS
J. BATISTA PI
Pastes per a sopa - Cafès i Xocolates
Conserves de les millors marques
Carretera Reial, 50 bis. --- Sant Just Desvern

CONSTRUCCIONS I ESTUCS
Bartomeu Caldentey
Carretera, núm. 6. --- SANT JUST DESVERN

SANT JUST DESVERN.—*Mercat*

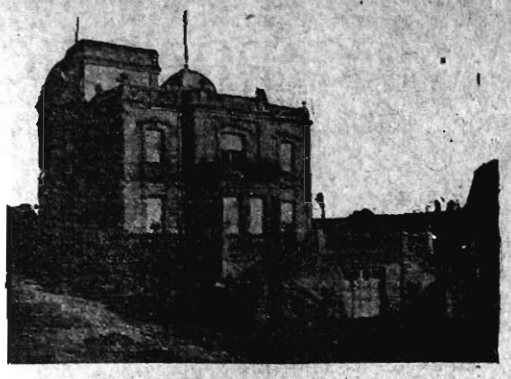

Edifici del Sanatori. Construcció Fills de M. Campreciós

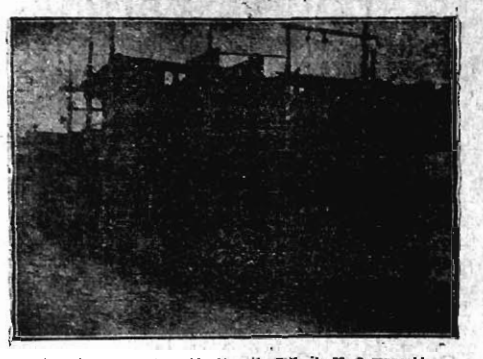

Un xalet en construcció. Obra de Fills de M. Campreciós

Detall del pati de les Escoles de l'Ateneu. Obra construïda per Fills de M. Campreciós

Fills de Magí Campreciós

:: Construcció d'Obres i Reparacions ::

Marquès de Monistrol, núm. 21

SANT JUST DESVERN

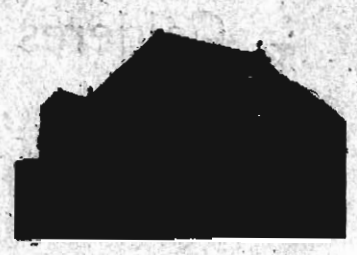

Mercat. Construcció Fills de M. Campreciós

Xalet construït per Fills de M. Campreciós

COLLITER DE VINS

JUST VIDAL

REPARTIMENT A DOMICILI

Badó, número 2. --- SANT JUST DESVERN

FLORICULTURA

FELIP LLAVALLOL

Especialitat: Clavell, Gardènia, Violeta

Bonavista, núm. 2. -- SANT JUST DESVERN

Sucursal a Madrid: Prado, 3

QUEVIURES - CRISTALLERIA - VAIXELLA

Arcadi Cortès

ANTIGA CASA VALENTI

Fundada l'any 1877

Badó, 9 i 11 - Telèfon 8 -- Sant Just Desvern

JOSEP PIQUET

TENDA DE QUEVIURES

Rambla Modolell, 10 -- SANT JUST DESVERN

TALLER DE FUSTERIA

DE

Joan Bta. Fajardo

Carrer de la Sala, 64 -- SANT JUST DESVERN

TALLER DE FUSTERIA I CONSTRUCCIONS

Gaspar Orr-ols

Marquès de Monistrol, números 4 i 6

SANT JUST DESVERN

i avui les escoles de l'Ateneu estan ja dotades d'una vida pròpia, i han posat la fita que assenyala el terme d'un sacrifici econòmic, per a assenyalar el principi d'una perfecció que doni a les escoles de l'Ateneu el màximum de rendiment cultural i fins científic.

Finalment, direm que l'Ateneu i les seves escoles són orgull de propis i d'estranys.

Agricultura. L'agricultura és el punt bàsic de la població. Produeix blat, vi, llegums, hortalisses, fruites i garrofes, tot en abundància i d'immillorable qualitat. Mereixen citar-se els criadors d'arbres i flors, els quals s'exporten a la resta de la Península i a l'estranger. Com a arboricultura són de gran importància els criadors Modolell i Llavallol, i per a floricultura, ultra els esmentats senyors hi ha el roserista Josep Pedrosa, el qual posseeix un veritable parc de roses de totes menes, importador als més renomenats criadors d'Anglaterra, França, Hongria i Dinamarca; premiat en diferents concursos nacionals i internacionals, i darrerament premiat al Concurs dels Jardins de Pedralbes, per la seva creació de la "Rosa Toreski".

Heus ací el resum de Sant Just Desvern, el més remarcable de la indústria, comerç i agricultura, que amb llurs productes culminen l'estat floreixent de la població, com també els seus xalets i senyorials torres contrasten amb les seves cases de pagès de pur estil català, fa que ens cridi a recollirnos sota el mantell d'una bona estada en aquest poble embellit per la Natura i predestinat a ésser la vila satèlit i de repòs estiuenc de la Barcelona industriosa i de continuat treball intellectual.

MONTSERRAT

Constructor d'Obres

DE

Francesc Galopa

Construcció de Xalets per a vendre

Major, 17 Sant Just

Rosarista i Arboricultor

Josep Padrosa

Creació de la rosa "TORESKI", premiada en el concurs de Pedralbes

Exposició i venda a tothora de ramells de roses i rosers

Passatge Montserrat, 1, i Muntanya, 2

Telèfon 8 --- SANT JUST DESVERN

FLECA DE SANT JUST

JAUME CUSCO

Carretera Reial, 15 -- SANT JUST DESVERN

Bar Esteve Palou

Si aneu a Sant Just, mengeu a CAN PALOU

Sucursal al carrer de la Sala "Casino"

Carretera, núm. 26. -- SANT JUST DESVERN

CERERIA I FABRICA DE BUGIES

EMILI MIRO

CERES, CERECINES, PARAFINES I ALTRES SIMILARS

Fàbrica a Sant Just Desvern: CARRETERA REIAL, 23

"EL BARATO DE SAN JUST"

MERCERIA, CONFECCIONS I ALTRES ARTICLES

Lluís Soler Nonell

Bonavista, 49

: SANT JUST DESVERN :

Granja de Pere Ripoll

Llet pura de vaca - Servei acurat i a domicili

POLLERIA -- TAULA DE CARN

VEDELLA DE LES MILLORS

Sucursals: Plaça del Mercat, i Carretera, 6

Recordeu sempre GRANJA RIPOLL

Bonavista, 22-Sant Just Desvern

BOTIGA DE PESCA SALADA I CONSERVES DE TOTES MENES

DE

Alfred Arís

Carretera Reial, 31. -- SANT JUST DESVERN

BARBERIA I CALÇATS

JOSEP CASALS

Campreciós, núm. 4. -- SANT JUST DESVERN

Carnet de l'excursionista

CANVI D'ESTATGE

L'Agrupació Excursionista Jovent d'Ara, trasllada el seu estatge social al carrer d'Aldana, 5, segon pis, lletra A (als locals de l'Olympia).

PROGRAMA DE SORTIDES PER A AQUESTES FESTES

El Club Muntanyenc organitza per als dies 1 i 2 de febrer una excursió amb el següent itinerari: Sant Quirze de Besora, Vidrà, Coll de Foniola, Sant Bartomeu, Coll de Bracons, Serra dels Llencers, Coll i Moll de la Faja, Coll del Bram i Santuari de Cabrera. Segon dia: Creu de Llubí, Sant Pere de Falgars, Hostalets, Les Preses i Olot. Sortida per l'estació del Nord, el dia 1, a les 6'40.

— L'Agrupació d'Alumnes i Exalumnes de l'Escola Abat Oliva efectuarà els dies 1 i 2 de febrer una excursió a Caldes de Montbui, Sant Quirze Safaja, Castellcir, Sauva Negra i Centelles (nit). L'Infern, Castell de Sant Martí, Sant Miquel Sesperxes, Valldeneu i Aiguafreda. Sortida el primer dia per l'estació del Nord fins a Caldes, en el tren de les 6'40. Tornada per la mateixa estació l'endemà.

— Els dies 1 i 2 de febrer, l'Agrupació Excursionista Jovent d'Ara farà una sortida a La Molina, per fer pràctiques d'esquís. Lloc de reunió, a les 4'30 del matí, a l'estació del Nord. Vocal, Genís. Pressupost per als dos dies.

Dia 2, a dos quarts de cinc de la tarda, projeccions exclusivament per als socis, a l'estatge social, a càrrec del company Guàrdia i Dawson.

— L'Agrupació Excursionista Montsec farà una excursió al Montseny els dies 1 i 2 de febrer, sota el següent itinerari: Dia 1: Palautordera, Poble del Montseny i Sant Marçal (sopar i dormir). Dia 2: Les Agudes, Turó de l'Home, Santa Fe, Gorc Negre i Gualba. Sortida el dia 1, per l'estació de França, a les 5'25 del matí. Tornada el dia 2 al vespre.

— El Club Excursionista Montgrony per als dies 1 i 2 de febrer té preparada la següent excursió: Berga, Santuari de Queralt i Rasos de Peguera. Sortida, a les sis del matí, de l'estació dels F. C. Catalans (plaça d'Espanya).

— L'Agrupació Excursionista Muntanya farà una excursió de mig dia demà, diumenge, a Montmeló, Vallromanes, Serra de Sant Mateu, Alella i Tiana. Lloc de sortida, a l'estació de M. S. A. (Sant Andreu), a les 5'30.

— Demà, diumenge, el Club Ciclista Gràcia organitza un festival, a la Fonda Nova de Sant Cugat del Vallès, a honor del seu campió excursionista En Lluís Beneyto, al qual es lliurarà un artístic diploma i una medalla. Després d'esmorzar, que seguirà, tindran lloc diferents actes i carreres humorístiques. Queden invitades totes les entitats ciclistes i tots els que simpatitzin amb aquest esport.

— El Club Excursionista de Gràcia portarà a terme les següents excursions:

Dies 31 al 2, camping a Valls. S'assistirà a les festes que se celebraran amb motiu de la Mare de Déu de la Candela. Sortida, a les dues del migdia d'avui, dissabte, pel baixador del Passeig de Gràcia.

Dies 31 al 2, excursió al Pedraforca. Itinerari: Bagà, Saldes, Gresolet, Pedraforca, Massanes, Bagà. Sortida, a les 2'15 d'avui, dissabte, per l'estació dels Ferrocarrils Catalans.

Dies 1 i 2, excursió al Pirineu. Itinerari: Sant Cristòfol de Tosses, Collada de Tosses, Pla d'Anyella, Font Canaleta, El Sitjar, Puigllançada, Coll de Pal, Padró dels Quatre Batlles, Aip. Sortida, a les sis del matí, per l'estació del Nord.

— El Centre Excursionista Alpinenc portarà a cap els dies 1 i 2 una excursió al Montsant sota el següent itinerari: Reus, Mas dels Frares, Capafonts, Ermita de la Betllera, Prades, Ciurana (nit), Cornudella, Albarca, Vilella Baixa, Lloà, Bellmunt i Falset. Hora de sortida: a les 4'30 del matí del dia primer de febrer, del local social (El Guadiana, 22), i a les 5'15 de l'estació de M. S. A.

— L'Agrupació Ciclista Poble Nou organitza una excursió a la Font Gurgi (Teyà). Com de costum, queden convidats tots els amants del ciclisme. Anada per Badalona i Masnou. Tornada per Vallromanes, Sant Fost i Santa Coloma. Sortida a les set.

— El Grup Excursionista Germanor, d'Esplugues de Llobregat, efectuarà aquestes festes les següents excursions: Dies 1 i 2, a la Vall de Núria i Puigmal. Vocal, J. Fuster. Sortida, a les quatre, del seu estatge social del Centre Avenç. Dia 1, al Castell d'Aramprunyà i Begues. Vocal, F. Valls. Sortida, a les cinc, del mateix lloc.

— L'Agrupació Excursionista Júpiter té organitzats per als dies 1 i 2 de febrer els següents actes:

Dia 1: Visita collectiva als pessebres barcelonins. Reunió al seu estatge (Passeig del Triomf, 50, Poble Nou), a les quatre.

Dia 2: Excursió de Follets i Minyons de Muntanya a Santa Creu d'Olorde, per Vallvidrera i Molins de Rei. Reunió al Casal, a les set del matí.

— La P. D. Aire Lliure (Secció Muntanya) organitza per a demà, dia 1, una excursió al Castell del Burriac, amb el següent itinerari: Granollers, La Roca, Castell del Burriac, Argentona i Mataró. Lloc de reunió, a les cinc, davant l'estatge, Roser, 33 (P. S.).

— L'Agrupació Excursionista "La Punxa" ha organitzat per a demà, diumenge, una excursió familiar a Papiol, Les Escletxes i Valldoreig. Sortida, a les 6'30, pel baixador del Passeig de Gràcia.

— El G. E. Joventut Catalana organitza per a demà, diumenge, una excursió a Breda, Castell de Montsoliu, Turó d'Arenys, Santa Fe, Moron, Campins i Sant Celoni. Reunió, a les 5'15, a l'estació de França.

Jurisdicció militar

CONSELL DE GUERRA A CELEBRAR

Aviat se celebrarà el Consell de guerra contra Daniel Ricart Ortiz, acusat d'atropellament a força armada, fet ocorregut a Lleida el dia 1 de setembre darrer.

CAUSA A JURISDICCIÓ MILITAR

Ha passat a la jurisdicció militar l'agressió a un guàrdia de Seguretat, fet ocorregut al carrer del Comte del Asalto, i del qual és acusat Josep Garcia.

D'UNS INCIDENTS OCORREGUTS A MANRESA I IGUALADA

Ha estat elevada a causa les diligències a conseqüència d'un incident ocorregut entre un tinent d'artilleria i una parella de la guàrdia civil, ocorregut a Manresa.

—o—

S'instrueix causa contra Joan Godayol Serra, acusat d'atemptat a agents de l'autoritat, succés ocorregut al terme d'Igualada el 28 de desembre darrer.

SIUS A MONTJUIC

També ha estat elevada a causa les diligències que es practicaren referent a la troballa de 15 paquets de dinamita a la muntanya de Montjuic.

Mercat d'Arboç

Ous, la dotzena, de 3'10 a 3'25 ptes.
Conills, el parell, de 8 a 10.
Gallines, id., de 20 a 24.
Pollastres, id., de 14 a 20.
Anecs, id., de 18 a 24.
Porcs, un, de 60 a 80.
Garrofes, els 40 quilos, a 11.
Ordi, els 100 quilos, a 35.
Blat, els 100 id., a 49.
Vi blanc, grau i carga, a 2'60.
Vi negre, id., a 2'90.
Moresc, 100 quilos, a 43.
Erps, id., a 43.
Favetes, id., a 53.

SUBSCRIVIU-VOS A LA PUBLICITAT

Sant Just-Barcelona

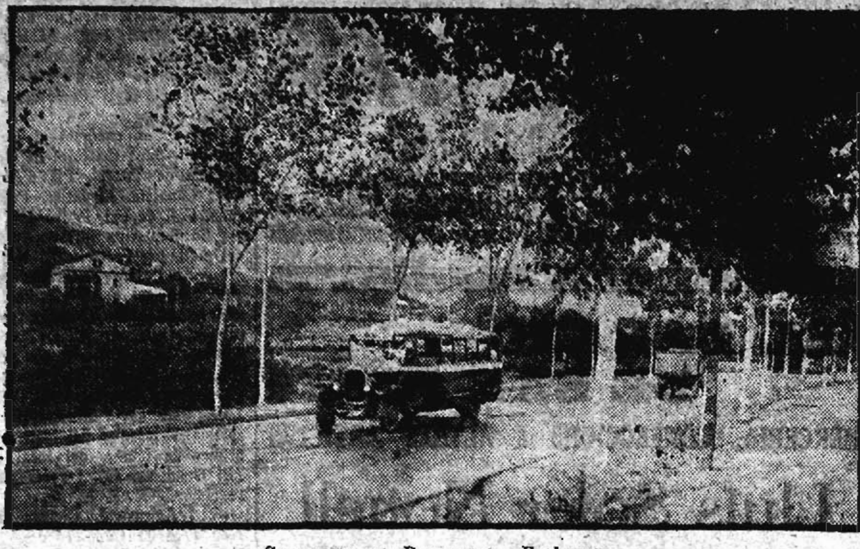

CARRETERA DE PEDRALBES.—*Esplugues*

Una carretera-pista que per la Diagonal i Pedralbes passa per Sant Just, uneix aquesta vila amb la Plaça de Catalunya de forma que en un dels autòmnibus que fan el servei Sant Just-Esplugues-Barcelona pot fer-se el viatge en menys de 30 minuts. Viatge comodíssim, que no té els inconvenients dels sotracs de les carreteres deficients ni la trepidació dels empedrats de molts carrers cèntrics de la ciutat. En analitzar ara aquestes meravelloses realitzacions del *progrés*, no podem menys de recordar aquells temps —no gaire llunyans— en què Sant Just era encara a distància de Barcelona, aquella època en què calia utilitzar les diligències passades i incòmodes per traslladar-se a la ciutat en dues hores.

I el que dóna encara més interès a aquests avantatges en els mitjans de comunicació són els preus econòmics que la Companyia General d'Autòmnibus ha establert per tal de facilitar el trasllat quotidià a Barcelona dels nombrosos veïns de Sant Just i Esplugues que treballen a la ciutat i per als quals llur vila no representa un vestíbul de la gran urbs, sinó una barriada barcelonina, *la porta de la ciutat, veïna de Lleida, Saragossa i Madrid.*

Heus ací preus d'aquests viatges *en les noves línies establertes entre* Sant Just i Esplugues i Barcelona:

Plaça de Catalunya-Pedralbes, cinquanta cèntims.

Plaça de Catalunya-Esplugues, seixanta-cinc.

Plaça de Catalunya-Sant Just Desvern (carretera), setanta-cinc.

Plaça de Catalunya-Sant Just (Rambla), vuitanta.

O viceversa.

Amb el propòsit de donar més facilitats als viatgers, la Companyia ha establert uns abonaments, que venen els caps de Parada de la Plaça de Catalunya, i què valen per 25 viatges senzills entre plaça de Catalunya i Pedralbes i viceversa, al preu de pessetes 8'75.

Utilitzant aquests abonaments, els principals trajectes d'aquesta línia queden reduïts als preus següents:

Plaça de Catalunya-Pedralbes, per 35 cèntims.

Plaça de Catalunya-Esplugues, 50 cèntims.

Plaça de Catalunya-Sant Just (carretera), 60 cèntims.

Plaça de Catalunya-Sant Just (Rambla), 65 cèntims.

De més a més, valedors per a qualsevol trajecte d'aquesta línia, existeixen abonaments trimestrals, al preu de 110 pessetes, sense limitació de viatges, que s'expenen a les oficines de la Companyia (Ronda de la Universitat, 31). Ja no cal dir els avantatges que reporten aquests abonaments no fixant, com no fixen, el nombre de viatges a realitzar durant els tres mesos.

El servei comença a un quart de set del matí amb la primera sortida de la plaça de Catalunya (davant *la drogueria Vicente Ferrer*) i la darrera expedició és la de les deu del vespre, amb intervals de 20 *minuts a les hores d'afluència de pas*satge i cada mitja hora, la resta del dia.

Ja no cal dir que els dies festius i quan les necessitats ho requereixin, la Companyia General d'Autòmnibus *posa servei extraordinari.*

Anar a Sant Just, donat el magnífic estat de la carretera-pista i l'interessant trajecte que segueix, esdevé un viatge d'esbarjo. La Diagonal, via elegant i sumptuosa; Pedralbes, la perspectiva de Sarrià, el panorama únic de Barcelona vist des del tros de carretera de Pedralbes a Esplugues, tot això són al·licients agradabilíssims del viatge.

Montjuïc, el port, el fons blau de la mar, la ciutat admirable, heus ací el panorama amb què es delecten els ulls dels viatgers des de la carretera de Pedralbes.

Després d'Esplugues, on la carretera passa pel carrer més ample i vistós del poble, s'arriba a Sant Just Desvern. La parada de terme és situada a la Rambla de Modolell, que constitueix l'eix de la diguem-ne eixampla de Sant Just i centre de la pintoresca barriada del Sagrat Cor, plena d'alegres xalets i de jardins.

Amb el problema de l'habitació, cada dia més greu a Barcelona, sobretot per a la classe mitjana, Sant Just ha esdevingut una solució ideal per al que cerca una torreta mòdica, confortable i sanejada. Són nombrosíssimes les famílies barcelonines que viuen en les boniques torres de Sant Just Desvern, així com no són menys nombrosos els veïns d'aquest poble que vénen a treballar cada dia a la ciutat.

En poc temps s'ha intensificat tant l'edificació de xalets i habitacions econòmiques, que Sant Just ha esdevingut un nucli importantíssim de *població. Actualment s'hi edifica* amb molta intensitat, i cada dia es fan noves adquisicions de terrenys amb *vistes a edificar-los.*

Sant Just, vila d'estiueig, sana, agradable, bonica, és de més a més *l'objectiu de molts barcelonins* que hi van a passar l'estiu i el de molts d'altres que hi van cada diumenge per tal d'oxigenar-se amb l'aire del camp i de gaudir dels bells panorames que poden admirar-s'hi.

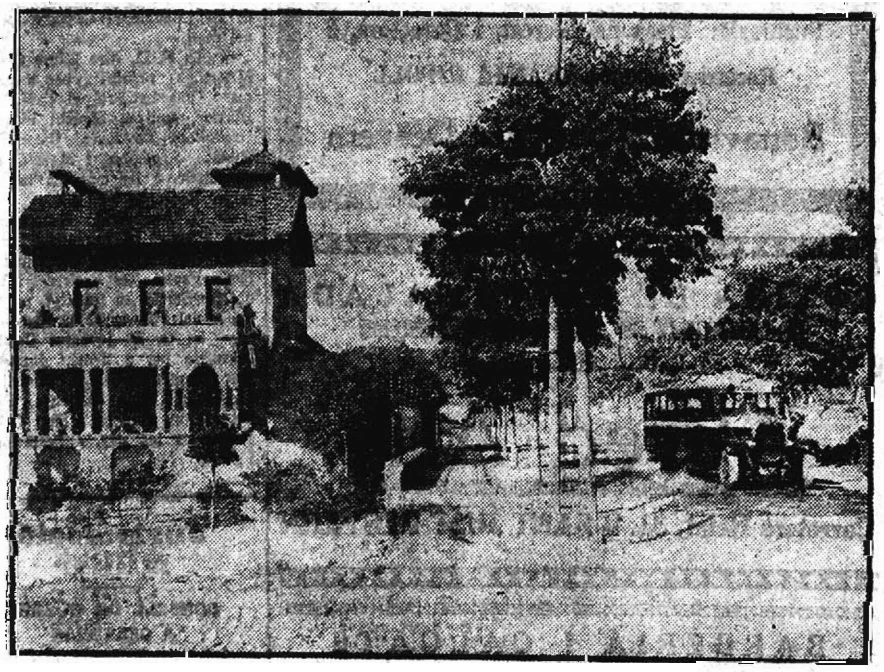

RAMBLA MODOLELL

ESPLUGUES

LA CALEFACCIO MES PRACTICA I ECONOMICA S'ASSOLEIX AMB EL

GAS

Estufes de GAS, models variats

Radiadors de GAS, substitutius de la calefacció central

Calderes de GAS, per a la calefacció central, amb regulació automàtica

Exposició d'aparells de GAS

"APLICACIONS DEL GAS"

Avinguda del Portal de l'Angel, núm. 20

T. S. F.

Programes per a avui

RADIO ASSOCIACIO, EAJ-15 (251 m.)

11'15: Obertura de l'estació.
11'20: Discos selectes diversos.
13'00: Tancament de l'estació.
16'00: Obertura de l'estació.
16'05: Discos selectes diversos.
16'30: Conferència setmanal històrico-barcelonina, a càrrec del publicista senyor Enric Perbellini Sobiranes, sobre el tema "Recordant el Montjuïc".
16'45: Discos selectes diversos.
17'30: Tancament de l'estació.

UNION RADIO BARCELONA EAJ-1, 349 m.

"La Palabra", diari parlat de Ràdio Barcelona.
8 a 8'30 *matí*: Primera edició.
8'30 a 9 matí: Segona edició.
11'00: Campanades horàries de la Catedral. Nota del Servei Meteorològic de Catalunya. Estat del temps a Europa i a Espanya. Previsió del temps a Catalunya, a la mar i a les rutes aèries. Nota meteorològica radiotelegràfica per a les línies aèries.
13'00: Emissió de sobretaula. Tancament del Borsí del matí. El sextet *Ràdio alternarà amb discos selectes*: "Marcha de la mistad", J. P. Sousa; "Chase aux cailles" (masurca), H. Patadis; "*El señor Otilio*" (*motis*), A. Paredes; "Madrid en 1808" (preludi), A. Jóncar Soler; "Pan y toros" (selecció), F. A. Barbieri.
Informació teatral i cinematogràfica.

PHILIPS - TELEFUNKEN, etc. A terminis de 25 ptes. mes (sense entrada) -:- Carrer de Ferran, 29, entresol - Tel. 21852

"Adoration", E. Filipucci; "Matinada" (one-step), Jaume Torrents; "Rêves", R. Wagner; "Romantique" (obertura), Keler-Bela; "Pàlida luna" (vals lent), S. López; "Soy española" (pas doble), L. Magenti.
15'00: Sessió radiobenèfica, organitzada exclusivament en obsequi de les institucions benèfiques, asils, hospitals i cases penitenciàries de la Península, amb discos facilitats per la marca Parlophon.
16'00: Tancament de l'estació.
17'30: Obertura de l'estació.
Cotitzacions dels mercats internacionals i canvi de valors. Tancament de la Borsa.
"Sevilla-Zaragoza" (pas doble), de P. Pastor Pasqual; "No me trates con desdén" (tango), R. Dorado, trio Ibèria; "Quintet en fa menor" (scherzo), J. Brahms, per Harold Bauer i Quartet Flonzaley; "De flor en flor" (vals serenata), F. Salvat i Vilaseca; "Emma" (fox), J. de Muros, trio Ibèria.
18'00: El trio Ibèria interpretarà: "Al pie de la Giralda" (serenata), V. Mateu; "Nuit d'été" (pavana), A. Gràcia; "Cavalleria rusticana" (selecció), P. Mascagni; "Jeux des papillons" (intermezzo), B. Léopold; "Dulce sueño" (pas doble), E. Peralta Falcon.
Notícies de premsa.
19'00: Audició de discos selectes.

Idiomes:
20'30: Curs elemental d'alemany amb assistència d'alumnes davant el micròfon, per les Escoles Massé, a càrrec del professor nadiu Herr Luis Scheppelmann.
21'00: Campanades horàries de la Catedral. Nota del Servei Meteorològic de Catalunya. Estat del temps a Europa i a Espanya. Previsió del temps a Catalunya, a la mar i a les rutes aèries.
Cotitzacions de monedes i valors. Tancament del Borsí de la tarda.
Informació agrícola de la Borsa de Comerç de Barcelona.
Cotitzacions dels mercats agrícoles i ramaders.
21'05: L'orquestra de l'estació interpretarà: "Esta es Sevilla!" (pas doble), A. Vidal; "Paganini" (selecció), F. Lehar; "Plaintes d'amour" (vals), C. Worsley; "Clair de lune" (minuetto), G. Favré; "Chaconne", F. Durand; "Czardas", V. Monti.
22'00: Notícies de premsa.
22'05: El Radioteatre des de Madrid. Unión Radio EAJ-7. Selecció d'una sarsuela.

PHILIPS RADIO
A terminis de 25 ptes. mensuals
Preus especials al comptat
RADIO BEST -:- ARIBAU, 61

RADIO SELECCION
Rosselló, 232 (tocant P. Gràcia)
Les millors marques del món
Comptat -:- Terminis

Clarion Radio

Pastilles Aspaime

COMPOSICIO: Sucre llis. b., 5 cigs.; extracte regalèssia, 5 cigs.; extracte diacodi, 3 millg.; extracte medul·la vaca, 3 millg.; Gomenol, 5 millg.; sucre mentolanitzat, quantitat suficient per a una pastilla.

GUAREIXEN RADICALMENT LA TOS PERQUE COMBATEN LES SEVES CAUSES:

Catarros, ronqueres, angines, laringitis, bronquitis, tuberculosi pulmonar, asma i totes les afeccions en general de la gola, bronquis i pulmons.

Les PASTILLES ASPAIME superen totes les conegudes per la seva composició, que no pot ésser més racional i científica, són agradables i ésser les úniques en les quals [illegible] transcendental problema [illegible] medicaments balsàmics i volàtils, que es conserven indefinidament i mantenen íntegres les seves [illegible] propietats medicinals per a combatre d'una manera constant, ràpida i eficaç les malalties de les vies respiratòries, que són causa de TOS i de sufocació.

Les PASTILLES ASPAIME són les acceptades pels metges.
Les PASTILLES ASPAIME són les preferides [illegible]
Exigiu sempre les legítimes PASTILLES ASPAIME i no admeteu substitucions interessades, d'escassos o nuls resultats.

Les PASTILLES ASPAIME es venen a UNA PESSETA CAPSA en les principals farmàcies i drogueries, il·lustrant-se [illegible] gratuïtament una capsa [illegible] es mostra molt còmoda per portar-la a la butxaca.

Especialitat farmacèutica del Laboratori GOKATARG, O Rokins; Carrer del [illegible] número 16 - Telèfon 80791 - BARCELONA.

Nota importantíssima.—Per a demostrar i convèncer que els ràpids i satisfactoris resultats per a guarir la TOS, mitjançant les PASTILLES ASPAIME, [illegible] possibles [illegible] que puguin superar-les, el Laboratori Gokatarg envia gratis una capseta mostra de Pastilles Aspaime als que li invïin el retall d'aquest anunci, acompanyat d'un segell de cinc cèntims tot dins d'un sobre franquejat amb dos cèntims.

DARRERS DIES DE LES REBAIXES VERITAT de Preus en Diferents Articles a la Casa Recort

Hospital, núm. 27

LA HERNIA GUARIDA PER 50 PESSETES

mitjançant el nou aparell sense embenament "PERFECT" [illegible] aquest prodigi[illegible] accessoris s'emmotlla a[illegible] com un guant [illegible] de resultats positius de contenció i guariment radical de les hèrnies (trencadura). - No compreu cap altra embenatge ni braguer sense abans veure i assajar aquest meravellós aparell. Assaigs gratis. De nou a una i de tres a set. Sant Palau, carrer Ample, núm. 14 (al costat de l'esglèsia de la Mercè).

ESPECTACLES

TEATRES

Teatre Català Novetats
Gran Companyia Catalana
Direcció: CARLES CAPDEVILA

A les 5, la divertida comèdia de gran èxit, de l'Artís, **LA SENYORETA PORTA EL VOLANT.** A les 10, l'èxit dels èxits: **LA SENYORETA PORTA EL VOLANT i EL TRIOMF DE LA CARN,** 1 acte de gran broma, del mestre Rossinyol. Demà, a 3/4 de 4. Penúltima de **ELS PASTORETS,** amb **Els Reis,** i obsequis a la mainada. A les 6 i a les 10, 4 actes de gran broma. 4: **LA SENYORETA PORTA EL VOLANT i EL TRIOMF DE LA CARN.** Dilluns, diada de la Candelera. Darrera de **ELS PASTORETS.** A les 6 i nit a les 10: **LA SENYORETA PORTA EL VOLANT i QUI COMPRA MADUIXES,** de gran broma.
Es despatxa a Comptaduria.

GRAN TEATRE LICEU

Avui, dissabte, 31 de gener, a les 9 en punt, 36.ª de propietat i abonament corresponent a dissabtes. COMIAT DEL MESTRE

GEORGE SEBASTIAN

amb el concurs dels cèlebres artistes MARIA NEMETH, MARIA ZAMBONI, CARME ASENSIO, JOSEP RIAVEZ, ALFRED JERGER, FERRAN AUTORI. Actes primer, segon i quart de l'òpera del mestre MOZART,

DON JOAN

Acte de concert selecte pels artistes MARIA NEMETH, JOSEF RIAVEZ, ALFRED JERGER. Tot el programa serà dirigit pel mestre GEORG SEBASTIAN.
Diumenge, tarda: **AIDA.**
Dilluns, tarda: **ANDREA CHENIER.**
Es despatxa a Comptaduria.
AVIS: L'Empresa posa a coneixement del públic que, per causa de malaltia de la il·lustre cantatriu TOTI DAL MONTE, la funció de **EL BARBER DE SEVILLA,** anunciada per a demà, dissabte, s'ajorna per al dijous 5 de febrer, per a la tercera sortida de la famosa diva. Les persones que tinguin adquirides localitats i no estiguessin conformes, podran passar a recollir el seu import a la taquilla.
Barcelona, 29 de gener de 1931.
L'EMPRESA
Es despatxa a Comptaduria.

Us voleu divertir? Vegeu avui, i demà, diumenge, tarda i nit, al **NOVETATS,** la gran comèdia de l'Artís:
LA SENYORETA PORTA EL VOLANT

Avui, i demà, diumenge, tarda i nit al **NOVETATS,** la millor comèdia de l'Artís:
LA SENYORETA PORTA EL VOLANT

TEATRE BARCELONA
Companyia argentina de comèdies **Rivera-De Rosas**

Avui, dissabte, tarda, a un quart de sis. La comèdia en tres actes
TE AMO Y SERAS MIA

Nit, a un quart d'onze. La comèdia en tres actes
LA MASCARA Y EL ROSTRO

Demà, diumenge, tarda: **Te amo y seràs mía.** Nit: **Eclipse de sol.** — Dimarts: Comiat de la companyia.

TEATRE NOU
Temporada del Líric Català
Companyia **JOSEP LLIMONA**
Avui, dissabte, tarda a les 4'30, MATINEE POPULAR. SEIENTS DE PATI, a 1'50; GENERAL, 0'50.
L'entremès en 1 acte,
La tornada de l'Orfeó
i la grandiosa sarsuela en 2 actes:
CANÇO D'AMOR I DE GUERRA
cantada per
JULIETA FERRER
i RAMON PALAU
Nit a les 10. L'entremès en 1 acte,
L'amor farà el miracle
i 3.ª representació del divertidíssim sainet líric en 2 actes, original de GASTO A. MANTUA, i música popularíssima dels mestres DÈMON i GODES:
LA TAQUILLERA DEL CINEMA
cantada pels eminents artistes,
Joan Rosich - Sofia Verge
Colossal interpretació de tota la Companyia! TOT BARCELONA CANTARA I BALLARA!...
La taquillera del Cinema

TEATRE POLIORAMA
Companyia de Comèdia
CARME ORTEGA
Avui, dissabte, tarda:
L A N E N A
comèdia nord-americana, creació de **Carme Ortega**
Nit, a 1/4 d'11:
R O S A D E M A D R I D

Gran Teatre Espanyol
Companyia de Vodevil **JOSEP SANTPERE**
Primers actors i directors **Josep Santpere i Alexandre Nolla.** Primera actriu, **Maria Fortuny**
Avui, dissabte, tarda. Popular:
...I PAGAR EL BEURE i
EL TRUC DEL QUARTO DE BANY
Nit, i totes les nits:
QUINA HONRA PER A LA FAMILIA

TEATRE APOLO
Companyia **SAUS DE CABALLE**
Primer actor i director: **PERE SEGURA**
Avui, dissabte. Reobertura. Tarda a 3/4 de 5. Butaques a 2 ptes.: **LOS GRANUJAS, MOLINOS DE VIENTO i EL POBRE VALBUENA.** Nit, a les 10: la joia musical del mestre VIVES: **DOÑA FRANCISQUITA,** cantada per primera vegada pel jove i eminent tenor RICARD MAYRAL. - Demà, diumenge, tarda i nit: **DOÑA FRANCISQUITA,** per NATILDE VAZQUEZ, ELENA DARIMON i RICARD MAYRAL. - Dimecres, 4 de febrer, estrena: **¡COLIBRI!** amb l'assistència dels seus autors.

CINEMES

COLISEUM
Avui, sessió de 4 a 8, repetint-se el programa. Nit, a les 10:
Revista sonora Paramount
CAL Y CANTO (còmica)
MARINO TENORIO
(dibuixos animats sonors)
L A C A R T A
Producció Paramount
dialogada en espanyol, per
CARME LARRABEITI

SPLENDID CINEMA
C. de Cent, 217. T. 30615. Cinema sonor
Avui: Còmica (muda); **LAS MARIPOSAS DEL MAXIMS** (muda), Dina Gralla; **EL CAPITAN TORMENTA** (muda); gran èxit del magne film sonor, per Anna Page.
BROADWAY MELODY

ELS TRANSPORTS

AGENCIA DE TRANSPORTS
CARROS, CAMIONS I CAMIONETES
PER AL REPARTIMENT
FACTURACIONS DIARIES A GRAN I PETITA VELOCITAT
Servei d'autocamió de Premià a Barcelona
Encàrrecs a Premià: Prat de la Riba, número 37
Encàrrecs a Barcelona: Rec, 11. -- Telèfon 11366
Carmel Manresa
Enric Granados, 20 - Tf. 74512 - Barcelona

El transport és un dels treballs més veterans de la Creació i que tal vegada podem fer partir des del nostre pare Adam.

Es aquest el treball o afer que segurament ha tingut més canvis, formes o sistemes.

En els transports s'hi marquen dades importants, com són la primitiva de sang o tracció animal, la marítima amb els seus aspectes d'impulsió pel vent (veles), impulsió pels rems, i motor; el ferrocarril i l'aviació.

La tracció animal o de sang és la més vella i la que malgrat passar segles hom segueix encara utilitzant, encara que en petita escala comparada amb la volada dels mitjans de transport d'avui, però cal no oblidar malgrat tot la importància que representa i els grossos serveis que presta.

La tracció mecànica donà el gran pas en posar en servei el ferrocarril, aquell dimoni que portava els cavalls amagats, com alguns deien en les dates de la seva inauguració, però que era admirat per tots i reconeguts els avantatges que reportaria.

La tracció a motor ha tingut ocasió de marcar dates de glòria. L'automòbil, el menja quilòmetres, el que en pocs moments us trasllada a quilòmetres de distància, el que dia per dia vol imposar-se a tots els altres mitjans de locomoció i transport, però... i l'aviació? L'aviació, els grans ocells, són els que avui porten la veu cantant; és aquest el mitjà que més glòria ha donat dintre el ram dels transports, i el que té la supremacia de la velocitat.

Importància dels transports? Són el lligam més fort del comerç i de l'expansió industrial, amb nombrosos i ben organitzats mitjans de transport la vida pot ésser més econòmica i profitosa, per les facilitats que aquests donen de traslladar-se d'un lloc a l'altre.

El ram de transports a la nostra ciutat cal reconèixer que té una bona organització sota tots els aspectes, i és d'esperar que no decaurà el zel que cadascú i cada Empresa posa per a portar la seva cooperació al complicat tram del ram dels transports.

TRANSPORTS GENERALS
I SERVEIS RAPIDS EN AUTOCAMIONS
Enric Franch Coromines
Còrsega, 378, i Bruc, 176 — Telèfon 73665
BARCELONA (Gràcia)

TRANSPORTS EN AUTOCAMIONS
Viatges per a dintre i fora de Barcelona
Bonaventura Gallisà
SERVEI RAPID I ESMERAT
Tigre, núm. 8 - Telèfon 21365 - BARCELONA

TRANSPORTS I CARRETEIGS
DESPATXOS ESTACIONS FERROCARRIL
AGENCIA UBACH
VIC: Rambla del Carme, 24; telèfon 142
OLOT - Servei per camió diàriament
BARCELONA: Princesa, 37 -- Telèfon 17213

AGENCIA DE FERROCARRILS
de
Farrús i Rotger
TRANSPORTS GENERALS i especialment de peces de maquinària i de pesos de difícil maneig
Tantarantana, 12 - Telèfon 14352 - Barcelona

JARABE FAMEL TOS BRONQUITIS TUBERCULOSIS

TEATRE GOYA
Gran Companyia de Comèdies de Irene López Heredia
Primer actor i director:
Marian Asquerino

DARRERS DIES. — Funcions extraordinàries, tarda a les 5'15, i nit, a les 10'15, BENEFICI D'IRENE LOPEZ-HEREDIA, amb l'esperada reposició de **LA MUCHACHA QUE TODO LO TIENE,** creació de la beneficiada.
Demà, diumenge, tarda: **LA MUCHACHA QUE TODO LO TIENE;** nit: **UNA AVENTURA DIPLOMATICA.**
Dilluns: Comiat de la Companyia. Tarda: **LA PRINCESA DEL MARRON GLACE;** nit: **LA MUCHACHA QUE TODO LO TIENE.**

Teatre Català Romea
Companyia **VILA - DAVI**
Avui, tarda, a les 5. A 2 ptes. butaca, i nit, a 1/4 d'11. El més gran èxit de riure:
EL REI DE LA LLANA o Els tres fills d'En Forminguera
Demà, tarda, a les 3'30. Darreres de **ELS PASTORETS A BETLEM,** amb l'Adoració dels Reis d'Orient. A les 6'45 i a 1/4 d'11:
EL REI DE LA LLANA

CIRC BARCELONES
Tel. 13895. Avui, tarda 4'30, nit 9'30; Cinema; **LES OTTOS,** acròbates; **MAGNOLIREY,** cançonetista; **GERMANES PUJOL,** balls; **VICENT I FELIP,** els millors clowns del món; **DERKAS?,** gran artista.

TEATRE VICTORIA
Companyia lírica de primer ordre en la qual figura l'eminent barítono MARC REDONDO
Avui, dissabte, tarda, a les 4'30: **LA CHICHARRA; EL CANTAR DEL ARRIERO.** - Nit, a les 9'45: **LOS CADETES DE LA REINA; 2, KATIUSKA a LA RUSIA ROJA.**

TEATRE TALIA
Companyia de vodevil, comèdies i sainets
Avui, dissabte, tarda a 3/4 de 5. Popular: **DE QUI ES L'HERENCIA,** i debut del galan Angel CARASA, amb la reposició del famós vodevil,
UN MES D'ABSTINENCIA
Nit, a 1/4 d'11. El formidable exitàs, el super-vodevil,
LA DESFILA DE L'AMOR
Demà, diumenge, tarda a les 4. Nit, a 1/4 d'11. FASTUOSITAT, Elegància. Distinció. BELLESA!
LA DESFILA DE L'AMOR

No deixeu de veure avui, o demà, diumenge, al **NOVETATS**
LA SENYORETA PORTA EL VOLANT

CINEMA PARIS
— TARDA, 4'30 - NIT, 10: —
Actualitats Gaumont
Exit de Ralph Ince i Jola Méndez
CHICAGO A MEDIA NOCHE
La filigrana musical:
L A P A L O M A
I la deliciosa Nancy Carroll en
D U L C I S I M A
Dilluns vinent, estrena del super film **BALACLAVA,** per Mac Laglen.
Es despatxa a taquilla per a la sessió numerada de diumenge 6 tarda.

TRIOMF, MARINA I NOU
Programa per a avui
DOS AMIGOS Y UNA MUJER, per Montebien; **LA DIABLESA,** per Vina Vanna, i Actualitats Gaumont. Només al Triomf i Marina: **LA FIERECILLA DOMADA** (sonora), per Douglas Fairbanks i Mary Pickford; **UN DRAMA EN EL CABARET** (sonora), còmica, en espanyol. Només al Nou: **LLADRES** (sonora), en espanyol.

Cine Principal Palace
Telèfon 11889
(Aparell Western Electric)
Diumenge, sessió d'11 a 1. Butaques a 1 pta.
Sessió contínua des de 3/4 de 5 de la tarda:
Magazine
MUSICA CONTAGIOSA
(dibuixos sonors Cinnamond)
CARA O CRUZ (sonora Columbia)
MOLLY O LA GRAN PARADA
pel·lícula de gran espectacle, dialogada en espanyol

CHILE CINEMA
Passeig de St. Joan, tocant Rosselló
Diumenge, d'11 a 1, matinal, a preus populars.
Sessió contínua des de 2/4 de 5 a les 12 de la nit:
Noticiari Fox; **VERANO** (dibuixos sonors); **LA MODISTILLA DE PARIS,** superproducció dramàtica; **AMOR SOLFEANDO,** cantada i parlada totalment en spanyol, pels artistes Imperio Argentina, Alady.

ROSSELLO CINEMA
Entre Pass. de Gràcia i R.ª de Catalunya
Telèfon 76110. Aparells sonors Excelsior
Avui, tarda a les 4'30 i nit a les 9'45: **La víbora** (muda), **La borrachera de Periquito** (dibuixos sonors), **El precio de un beso** (en espanyol). Demà, a 2/4 de 4, especial a les 6, i nit a les 9'45. Dilluns, estrena de **Reuniones prohibidas** (sonora). No deixeu de veure **Reuniones prohibidas** (no apis per a senyoretes).
Preus, dies no festius: Tarda, 1 pta. Nit, 1'25.

CONCERTS

Palau Música Catalana
Dilluns, DIADA DE LA CANDELERA, a les 5 de la tarda:
Nova audició de Rondes Cançons, Festes i Jocs d'Infants
per les seccions de nens i nenes de l'Institut **Català de Rítmica i Plàstica,** fundat i dirigit pel mestre JOAN LLONGUERES. Obres de Blensdorf, Jacques Dalcroze i Joan Llongueres: "Els soldats vénen de França", "El general Bum-Bum", "Marxa de les banderes", "Quan anem tots d'un a un", "Les figures del Pessebre", etc., etc.
Programes i localitats: U. M. E., passeig de Gràcia, n.º 54, de 4 a 7 de la tarda. Condicions especials per als senyors socis de l'Orfeó Català.

Filharmònica de Barcelona
Direcció artística: **JOAN MANEN**
Tercer concert, avui, dissabte, a les 6 de la tarda.
SALO DE FESTES DE L'HOTEL RITZ
CONCERT DE MUSICA "DA CAMERA"
amb la col·laboració de **MERCE PLANTADA i QUARTET CASALS,** amb orquestra "da Camera", sota la direcció de **JOAN MANEN.** Clavicèmbal, **PERE VALLRIBERA.**
"**Cantata**", de Rameau; "**Suite**", d'A. Massana, S. J. -- Estrenes. Cançons italianes i pastorelles. Exclusiu per als socis. - Inscripcions: Casp, 40, entresol, lada totalment en espanyol, pels de 10 a 1 i de 4 a 6, a l'Hotel Ritz.

DIVERSOS

Les proeses dels Xiquets de Valls
podreu admirar, mentre l'**ORFEO CATALA** executarà la popular obra que els dedicà CLAVER, si us inscriviu avui a l'excursió en autocar a Valls i Santes Creus, que organitza per a demà passat, diumenge,
VIATGES CATALONIA
Rambla del Centre, 37. Tel. 23252

CAFE DE LA RAMBLA
Rbla. Estudis, 14, i Canuda, 2
C A R N A V A L 1931
Avui, dissabte, i per al pròxim mes de febrer, tots els dissabtes i diumenges:
SORTIDA DE TEATRES
Exhibició de la parella de ball
Josephine - Parera
i l'Orquestra
MELODIAN'S JAZZ

LA BOHEMIA
ESPLENDID SALO DE BALL
C A R N A V A L D E 1931
Avui, dissabte, a 1/4 de 12 de la nit: **GRAN BALL DE DISFRESSES DE LA CANDELERA**
per al qual el gran saló estarà artísticament adornat per la "INDUSTRIAL BOLSERA". Abundants presents a les disfresses que més es distingeixin. Escollit programa de ballables moderns, per la renomenada "BANDA IGLESIAS". AVUI, DISSABTE, A UN QUART DE DOTZE DE LA NIT.

Venus Sport Palace Ball
Rda. St. Antoni, 62 i 64 — Tigre, 27
Avui, dissabte, nit, primer dels extraordinaris i colossals balls de disfresses, cinc bonics premis a les més distingides. Obsequi a totes les disfresses.

NOVA GERMANOR
Aribau, 21, interior
Carnaval 1931
Avui, dissabte, a 3/4 d'11 de la nit:
GRAN BALL DE DISFRESSES
Sala luxosament adornada.
Valuosos premis i accèssits a totes les disfresses.
ALEGRIA, XIRINOLA, BON HUMOR
Tothom a **NOVA GERMANOR.**

Els ametllers han florit a Mallorca
Per fruir d'aquesta visió única i aprofitant els dos dies de festa de la CANDELERA,
VIATGES CATALONIA
organitza una excursió col·lectiva, que sortirà AVUI. — Tres dies d'estada a l'ILLA, ptes. 75. - Programes:
VIATGES CATALONIA
Rambla del Centre, 37. Telèfon 23252

CASA JOAN
Per a menjar els plats típics catalans i la millor paella

FRONTO NOVETATS
FUNCIONS
per a avui, dissabte, 31 de gener
Tarda, a les 4'15
Funció núm. 102
ARGOITIA
ELOLA II
contra
CAZALIS I
ARRIOLA
* * *
Nit, a les 10'15
Funció núm. 103
HERNANDORENA
UGALDE
contra
PISTON
NAVARRETE
* * *
Detalls per cartells

PIANOS
lloguer, des de pessetes 8 al mes, C. BIEGER
BRUC, 78

ESPORTS

BOXA
AVUI DISSABTE a les deu a l'IRIS PARK
Gran vetllada internacional amateur,
Catalans de
ESPANYA
contra catalans de
FRANÇA
El Ring O. de Perpinyà, contra el Palace Sporting Club de Barcelona. - Diversos campions al ring. Detalls per cartells.

PETITS ANUNCIS CLASSIFICATS

DIVERSOS

MALALTIES DE LA PELL
Vies urinàries. Defectes sexuals. Raigs X. Radioteràpia. Diatèrmia. Dr. Farré Pijoan. Rambla de Canaletes, 11 (cantó de la Sastreria).

Automòbils particulars
pupil·latge, 30 pessetes. Bailén, n.º 154.

PESSETES AL DIA
o. lletra propietaris, industrials, per mercaderies i factures. — Aragó, número 310, principal 1.ª

FONDA SIMON
És on menjareu la millor escudella i olla. Saló per a banquets. Esparteria, 6, i Vidrieria, 12. Tel. 17992

CINAES

TIVOLI — PROGRAMA TOTALMENT SONOR
Avui: tarda de 4 a 8 i nit a les 10: TONTOS DE CAPIROTE, sonora, per Glen Tryon; Noticiari Fox; la cinta sonora de la Universal EL REY DEL JAZZ, per Paul Whiteman i la seva orquestra i l'speaker barceloní Martí Garralaga; diàlegs en espanyol. - Es faciliten auriculars. Demà i dilluns, matí, tarda i nit: EL REY DEL JAZZ. Dimarts: estrena: MISTERIOS DE AFRICA.

FEMINA — PROGRAMA TOTALMENT SONOR
Avui: tarda de 4 a 8 i nit a les 10: REVISTA INFANTIL, en tecnicolor, i la cinta de molt riure, DE FRENTE... MARCHEN, en espanyol, per Buster Keaton, Conxa Montenegro i R. Tirado.

KURSAAL — PROGRAMA TOTALMENT SONOR
Avui: de 4 a 8 i nit a les 10: LOS COCOTEROS, sonora; MERIENDA DE NEGROS, dibuixos; Noticiari Fox; LA MUCHACHA DE LA CALLE (sonora), de Seleccions Cinaes. - Demà, tarda i nit: LA MUCHACHA DE LA CALLE, per Betty Compson, Jack Oakie i John Harron.

CAPITOL — PROGRAMA TOTALMENT SONOR
Avui: tarda de 4 a 8 i nit a les 10: LUPINO VE LAS ESTRELLAS, còmica; OTOÑO, dibuixos d'Exclusives Febrer i Blay; Noticiari Fox; EL SECRETO DEL DOCTOR, film Paramount, totalment parlat en espanyol, per Eugènia Zuffoli, Toni d'Algy i Fèlix de Pomés. Demà, darreres d'aquest programa. Dilluns, estrena: PRIM.

CATALUNYA — PROGRAMA TOTALMENT SONOR
Avui: tarda de 4 a 8 i nit a les 10: ROMANCE AGRESTE, sonora Fox, per George O'Brien; Noticiari Fox; EL VALIENTE, cinta Fox, totalment parlada en espanyol, per Joan Torena i Carles Villarías.
Demà: matinal, tarda i nit: EL VALIENTE.

PATHE PALACE i EXCELSIOR — CINEMA SONOR
Avui: tarda des de les 4'30 i 4'10, respectivament, programa mixt: FOX MOVIETONE FOLLIES 1930, per El Brendel, Marjorie White i William Collier; HOMBRES PELIGROSOS, sonora Fox, per Warner Baxter, Hilda Hopper i Caterine Dale Oven; Noticiari Fox. - De 8 a 9, la cinta muda, EL ENEMIGO DE LAS RUBIAS.

GRAN TEATRE COMTAL i IRIS PARK — CINEMA SONOR
Avui: des de les 3'45 de la tarda, programa mixt: EL CUERPO DEL DELITO, en espanyol; Revista sonora Paramount. A més, al Comtal, TITTO SCHIPA, sonora Vitaphone i la cinta muda ENIGMA; i a l'Iris Park, JOSE STANLEY, sonora Vitaphone, i la cinta muda ANILLOS DE BODA, per Lois Wilson i H. B. Warner.

MONUMENTAL CINEMA — CINEMA SONOR
Avui: des de les 3'45 de la tarda, programa mixt: EL ULTIMO DE LOS VARGAS, Fox, parlada en espanyol, i ENTRE PLATOS Y NOTAS, còmica Fox, parlada i cantada en espanyol; Revista sonora Paramount, i la cinta muda AMOR Y CHAMPAGNE, per Ivan Petrovich i la Comtessa Agnès D'Estherazy.

LIDO CINEMA — ORQUESTRA DOTRES-VILA
Avui, a les 4'30 de la tarda i a les 10 de la nit: Programa de cinema aprovat per l'Autoritat Eclesiàstica: La cinta cultural COMO SE IMPRIME LA MUSICA; la comèdia QUE NOCHE AQUELLA!; PERIQUITO Y EL VAGABUNDO, dibuixos animats, i el grandiós drama "KIFF TEBBY". Demà, a les 11 i 3'30. Sessió Infantil Cinaes. A 1 pta.

M I R I A
Avui: EL PODER DE LA MUJER; EL ENEMIGO DE LAS RUBIAS; Cultural; UN AÑO A LA SOMBRA, còmica.

BOHEMIA - ARGENTINA - PEDRO
Avui: EL MODERNO CASANOVA; Còmica i Cultural. -- A més, al Bohèmia: ANILLOS DE BODA; i a l'Argentina i Pedro: AMOR Y CHAMPAGNE, per Ivan Petrovich.

DIANA - ROYAL - WALKYRIA
Avui: Còmica; Cultural. - A més, al Diana: LA TIERRA SIN MUJERES, per Conrad Weidt i Greta Berger, i ENIGMA; al Royal i Walkyria: UNA MADRE, per Mary Carr, i LA MUJER Y EL PELELE, per Conxa Montenegro i R. Destac.

BOMBES
El 75 % més bones i el 25 % més barates que tots els altres constructors
RAMON PUIGJANER Menéndez Pelayo, 70
BARCELONA

ADVERTIMENT
Advertim a les persones a les quals interessi la publicació immediata de les notes que ens envien que els originals han de dirigir-se tots a la Redacció, Corts Catalanes, 589, principal, abans de les nou del vespre. Els que ens arribin més tard d'aquesta hora o vagin adreçats a la Impremta del diari, Bailèn, 11 i 13, no seran publicats fins al cap de quaranta-vuit hores

Prats & Vaca

LA CASA DEL COMPRADOR DISTINGIT I INTEL·LIGENT

20, PASSEIG DE GRACIA, 20 **TELEFON 21472**

SASTRERIA, CAMISERIA I CAPELLERIA DE SENYOR

Activant ja la instal·lació en els nous locals adjunts als nostres Magatzems, ens veiem obligats a desprendre'ns ràpidament de totes les existències d'hivern, de tal manera que això revesteix el caràcter d'una veritable

FULMINANT LIQUIDACIO

Una prova dels nostres aclaparadors preus de veritable revolució comercial, que han desmoralitzat i anullat tots els nostres competidors:

BATES - BATINS - PAIAMES

Abrics de pell d'elefant cautxú, folro de llana	50	Ptes.
Trinxeres tres teles, goma superior, folro de seda artificial, botons de cuiro; abans 25 ptes., ara	9	"
Impermeables ploma, totes les talles; abans 15 ptes., ara	8	"
Batis de llana superior; abans 30, 40 i 60 ptes., ara	15	"
Bates llargues, de llana camussa; abans 100 i 150 ptes., ara	45	"
Abrics ploma, folro de seda artificial; abans 150 i 200 ptes., ara	75	"
Abrics de meltó superior, folro seda artificial; abans 100 i 125 ptes., ara	50	"
Abrics de llana Austràlia, folro de seda artificial; abans 200 ptes., ara	100	"
Abrics de llana xeviot; abans 90 i 75 ptes., ara	25	"
Formidable assortiment en paiames morotillo de seda, totes les talles; abans 12 ptes., ara	5	Ptes.
Guardapols, bona qualitat	4	"
Camises de seda natural, a mida; abans 40 ptes., ara	20	"

SECCIO A MIDA

Vestits d'estam superior, folreria de seda artificial, confecció superior; abans 150 ptes., ara	75	Ptes.
Vestit d'estam Austràlia, folreria de seda artificial, confecció irreprotxable; abans 200 ptes., ara	100	"
Gavany de xeviot, a mida, classe extra; abans 150 ptes., ara	75	"
Gavany de xeviot ploma, classe extra; abans 200 ptes., ara	100	"
Smoking; abans 250 ptes., ara	125	"
Jaqué; abans 400 ptes., ara ... 175 fins a	200	"

AVIS

L'augment considerable del personal dels nostres tallers i en els inicis ja de l'acabament de la temporada, hem pogut normalitzar del tot el lliurament dels seus encàrrecs als nombrosos clients de fora de Barcelona. A ells, doncs, i a la nostra extensa clientela d'aquí, ens plau comunicar que novament, en casos d'urgència, podem enllestir vestits a mida encarregats amb tres hores.

IMPORTANT: Aquesta casa no dóna obsequis, però serveix bé el comprador, i com a prova de garantia, al client que hagi adquirit un article que no sigui de la seva conformitat li acceptarem la devolució i li tornarem íntegre el valor de la seva compra.

Tots els taxis de Barcelona, comprenent-hi els 732 de "Agremiació," completament gratis a disposició dels nostres compradors