**CHEVROLET**

Nous models turisme a preus reduidíssims

TRANSPORTISTES: CHEVROLET ofereix també vehicles apropiats per a cada servei, a preus igualment sense competència, per ésser els més baixos que existeixen actualment en el mercat

CONCESSIONARIS

**AUTO-AMERICAN, S. A.**

AVINGUDA DEL 14 D'ABRIL, 424

AUTO-AMERICAN, S. A. - Sucursal número 1

Corts Catalanes, número 424

# LA PUBLICITAT

ANY LIII.—NUM. 17.767.—PREU: 10 CENTIMS

TALLERS D'IMPRENTA: CARRER BARBARA, 11 I 13. — TELEFON 19660

BARCELONA, DIMECRES, 12 D'AGOST DE 1931

REDACCIO I ADMINISTRACIO: CORTS CATALANES, 589, 1.er TELEFON 11430

ES una marca de paper de fumar genuïnament catalana

# Després del referèndum

El diumenge 2 d'agost, mentre esperava al Palau de la Generalitat els resultats del referèndum popular, el lloc i l'ocasió evocaven en mi el record d'aquelles paraules que, com un plany i un avís — plany i avís que no foren pas succeïts d'una actitud conseqüent — destacaven en el darrer parlament adreçat a l'Assemblea de diputats pel darrer president electiu de la Mancomunitat de Catalunya; aquells versos de la nostra cançó popular:

*Ara el Rei, nostre senyor*
*declarada ens té la guerra.*

La guerra que el Rei, nostre senyor, Felip IV, i Felip V... i Alfons XIII, ens tenia declarada, guerra de reis contra el poble i que arribà a alçar l'un poble contra l'altre, ha deixat un dels contendents fora de batalla, i els pobles han sabut trobar, per mitjà de representants qualificats, una treva cordial — ¡així sigui una pau definitiva!—en un compromís complert fins ara lleialment.

Pel compromís de Casp entrava a regnar a Catalunya una dinastia forastera. Pel compromís de Sant Sebastià acabava la dominació d'una dinastia forastera a Catalunya i a Espanya. Amb el primer s'inicia el procés de la nostra decadència nacional; el segon en tancarà, esperem, el cicle i assenyalarà per a Catalunya el començament d'una era nova.

* * *

Catalunya ja ha dit respecte l'Estatut la seva darrera paraula. L'ha aclamat, sense que s'alcés ni una sola veu discrepant, la Diputació provisional de la Generalitat. L'han aprovat, sense excepció, tots els Ajuntaments de Catalunya, la immensa majoria per vot unànime dels regidors. L'ha refrendat el poble, amb una exigua minoria de vots contraris. És, virtualment, l'Estatut de la unanimitat catalana.

¿Els pobles d'Espanya, tots, alliberats de l'opressió monàrquica, poden desoir el nostre clam? ¿Les Corts de la República, lliurals, poden deixar de consagrar la llibertat, aspiració de tot un poble que té una història, un dret i una llengua propis?

No esmolem, per la nostra banda, les eines dels recels i de les prevencions. Armem-nos de fe i, si cal, de coratge per a fer prevaler la nostra voluntat. Que les Corts examinin el projecte d'Estatut que els presenta Catalunya. Que el discuteixin, si els plau. Que el perfeccionin, en bé de tots, que àdhuc això és possible. Tinguem present que és, fonamentalment, un Estatut de relacions i que, per tant, a Catalunya interessa i també a la República. No burlaran, però, n'estem segurs, el daler d'autonomia del nostre poble.

* * *

L'àrdua tasca dels catalans començarà després de l'aprovació de l'Estatut. Bo seria que comencéssim a ordenar-la des d'ara.

Tants de segles d'afebliment nacional i de dominació aliena ens han deixat una Catalunya devastada, més moralment encara que materialment. Si algú, veient només certs aspectes de prosperitat material relativa, creu exagerada aquesta afirmació, em limitaré a assenyalar-li, realitat dolorosa, els grans monuments nacionals, Poblet i Santes Creus, en ruïnes, la seu vella de Lleida, servint de caserna,.. responsabilitat conjunta dels catalans i del règim que els dominava.

Si em fessin establir una prioritat, un ordre en urgència, d'entre les múltiples tasques que cal emprendre per a la substancial transformació de la nostra terra, no vacillaria a situar en primer terme la restauració, enriquintlo amb tots els guanys de la sensibilitat moderna, dels més ample sentit de llibertat, tradicional a Catalunya.

Seria tràgic i grotesc que després de tantes lluites per aconseguir la llibertat de Catalunya respecte a l'Estat, ara que la dominació ha d'ésser substituïda per un règim de convivència voluntàriament acceptat, no sabéssim assegurar la nostra llibertat interior i haguéssim de viure condemnats a l'alternància de la dictadura i de la demagògia, és a dir, condemnats a la dictadura permanent, amb coloracions diverses.

L'imperi de la llibertat és el senyal més positiu de salut d'un poble. La veritable llibertat—deia fa pocs dies un crític del llibre de Daniel Halévy, "Decadence de la liberté" ja comentat en aquestes columnes — no ha d'ésser ni el privilegi d'un petit nombre, ni el símptoma de la descomposició d'un règim.

Llibertat vol dir, per tant, imperi de la llei, assegurança dels drets en el compliment dels deures. És, seguint Clemenceau, l'art de disciplinar-se si mateix per tal de no ésser disciplinat pels altres.

No seran dignes de la missió que aquesta hora els imposa, els partits i els governants que no estiguin dominats d'una voluntat d'encert, de fer rica de totes les riqueses, liberal i justa Catalunya.

MARTÍ ESTEVE

COMENTARI

# La situació tal com és

*Dos objectius havia de tenir la política catalana en el difícil període constitucional de la República: primer, mantenir units els catalanistes en el punt concret de llurs aspiracions autonòmiques; segon, cultivar amb compte les bones disposicions del Govern provisional respecte al compliment del Pacte de Sant Sebastià.*

*La inquietud que s'ha produït aquests dies i que com una esgarrifança ha corregut de cap a cap del país, no ve d'altra cosa que de la por de veure compromès l'assoliment de tots dos objectius. D'una banda, la unió dels catalanistes ha mostrat esquerdes produïdes pel plantejament en forma aguda i precipitada de problemes socials que posaren en perill la riquesa de Catalunya sense avantatge per a ningú — absolutament per a ningú. D'altra banda, la conducta d'una part dels nostres representants a Madrid, combinada amb excessos de llenguatge i d'actitud d'alguns homes de la Generalitat, ha desvetllat les susceptibilitats espanyoles i ha desfermat amb violència els dalers unitaristes.*

*No som encara pessimistes. Els errors han estat voluminosos i els senyalem en veu alta perquè ja són públics i notoris, dits i repetits per tothom. Però, afortunadament, Espanya tota es troba en una època d'impressionabilitat que permet d'esperar en una reacció favorable a les aspiracions de Catalunya, si Catalunya, fent una invocació al seny natural no menys que al seny polític, rectifica la posició dels seus mandataris.*

*És evident que abans d'obrir-se les Corts, el nostre plet estava més ben plantejat que un cop obertes. Evidentment, també, que abans de les segones eleccions, Catalunya desvetllava més simpaties o menys antipaties que després... I més abans d'elegir Franco que l'endemà d'haver-lo elegit. I més, abans d'obrir la boca cap diputat català que després.*

*En un mot, hi ha hagut en els darrers mesos una successió de fets que si obeïen a una política reflexiva mereixen el qualificatiu de contraproduents, i si només obeïen a conveniències eventuals d'un partit, el qualificatiu de temeraris.*

*Ha ocorregut el fenomen paradozal que cada pas que fèiem endavant esdevenia en el tauler polític un pas endarrera.*

*I no obstant, no som pessimistes encara. L'interès de tots, així els de Barcelona com els de Madrid, de resoldre el problema és tan fort que bastarà deixar un camí expedit per a la concòrdia, perquè la concòrdia es produeixi.*

*¿Una resta de seny i de patriotisme, ben pastats, no evitarà que els responsables de la política deixin expedita aquesta via salvadora?*

*És ben bé hora de pensar-hi.*

*M. N.*

## UNA NOTA DE LA MINORIA CATALANA

### El senyor Macià ha contestat la carta dels senyors Domingo i Alomar

Madrid, 11.—L'Oficina de la minoria catalana ha facilitat una nota dient que en nom dels parlamentaris catalans reunits el diumenge a Barcelona, el president de la Generalitat ha remès als senyors Domingo i Alomar una carta de contestació a la que aquest li dirigiren, i de la qual ha donat la premsa una referència.

Després de manifestar el senyor Macià en aquesta carta la seva plena confiança en la lleialtat, cavallerositat i significació sinceríssima democràtica de les Corts Constituents i del Govern provisional de la República, sense que l'entelin els temors de possibles actituds desfavorables a les aspiracions catalanes, declaren en aquests moments, en què acaba d'ésser complimentat el decret pel qual el Govern provisional de la República ordenà el procediment per a formular l'Estatut de Catalunya, no creure que puguin ni deguin tenir ells representants catalans altra missió que complir la voluntat de llurs representats i convertir l'Estatut de la seva autonomia en llei constitucional de la República.

Afegeixen que no poden desaprofitar aquesta ocasió única per a constituir i estructurar la República com a resultat d'una concòrdia espiritual de tots els pobles germans, i que Catalunya no creu ni creurà mai que de les suposades dificultats i perills per a la República siguin superiors a la voluntat del poble.

Manifesta finalment que l'Estatut de Catalunya no sols no constitueix una pertorbació per al règim, sinó que serà un dels elements més sòlids per a la seva consolidació, perquè obre totes les possibilitats a la llibertat dels pobles hispans que la desitgin.

### No serà facilitada la carta dels senyors Domingo i Alomar

Madrid, 11. — Al despatx de ministres es reuniren els senyors Hurtado, Carner i Marcelli Domingo, i acordaren no facilitar la carta que aquest darrer dirigí, junt amb el senyor Alomar, al senyor Macià, i sí una relació de l'esdevingut, que es farà pública.

### Sembla que en els darrers Consells s'ha parlat del viatge del senyor Macià a Madrid

Madrid, 11.—En relació amb el proper viatge del senyor Macià a Madrid, encara no s'ha tractat res en el Consell; sembla que en els dos Consells anteriors els ministres parlaren d'aquesta possibilitat.

Segons tenim entès, els senyors Hurtado, Carner i Companys, que eren esperats avui a Madrid, faran una explicació de l'ambient madrileny abans que el senyor Macià faci el viatge.

Si el president de la Generalitat arribés a Madrid, seria rebut pel senyor Alcalà Zamora, que correspondria així a les atencions que va rebre a Barcelona pels dos ministres catalans i pel ministre de la Guerra.

El senyor Alcalà Zamora obsequiarà amb un àpat al senyor Macià, i aquest potser correspondria amb un altre àpat abans d'emprendre el viatge de tornada a Barcelona.

### El dictamen de la Comissió de responsabilitats

Madrid, 11. — Demà es llegirà el dictamen de la comissió de responsabilitats, amb un vot particular del president senyor Blanco, en el qual demana que quan la comissió investigadora es trobi amb matèria de delicte inclosa en el Còdig intervinguin en ella els tribunals de justicia.

### El dictamen sobre la Constitució, potser exigirà vacances parlamentàries

Madrid, 11.—El senyor Besteiro, en acabar la sessió, ha dit que el dictamen de la Comissió de responsabilitats no s'ha llegit per haver-se formulat un vot particular per part del president de la Comissió, senyor Carles Blanco.

Ha afegit que potser s'hagi de donar una setmana de vacances parlamentàries per tal de preparar el dictamen complet sobre la Constitució.

Divendres es discutirà el dictamen a la Comissió, encara que hagi de prorrogar-se la sessió.

**El Govern de la República Espanyola ha honorat la nostra llengua fent-la ensenyar als nois catalans Tu que ets català, ¿ja tens en la nostra llengua els teus rètols i impresos?**

LA VAGA DE PESCADORS

—I què: serà general la vaga?
—No del tot. N'estan disposats els pescadors d'aigua tèrbola.

# FULL DE DIETARI

*LA SENYORA EXAGERA*

Ina Claire, bella artista americana, s'ha divorciat de John Gilbert, amb el qual s'havia casat potser encara no fa un any. Això no té res de particular a Amèrica. Tampoc en té, ni a Amèrica ni a Europa, que l'ex-muller malpar-li de l'ex-marit a les seves amistats. Es ja una mica extraordinari i entra de ple dins els costums del bluff ultramarí, que la mateixa divorciada s'entretingui a donar als diaris un seguit de referències internes i comenta, des del desengany que l'ha conduïda a la separació.

Però el que m'ha cridat més l'atenció en aquest tripijoc hollywodenc és que els periodistes de tots dos Continents, amb rara unanimitat, hagin cuitat a acceptar com si fossin l'Evangeli tots els penjaments que la senyora Ina Claire ha carregat al compte del seu ex-company. Tots en llurs comentaris, sempre humorístics, asseguren que John Gilbert, tan célebre per les seves perfomances amatòries en la cinta de celluloide, resulta un home sense cap inspiració, fred, inexpressiu, ensopidíssim en la vida real. Ina Claire, la pobra!, li feia tota mena d'insinuacions i no en podia sortir: el galan de la pantalla enyorava el director. Sense director no sabia ni besar, ni abraçar, ni mirar de fit a fit.

I bé: m'ho deixeu dir? Crec que la senyora Ina Claire exagera. I crec que els meus collegues en periodisme, segurament tan poc afavorits com jo per triomfar en la cinta de celluloide, prenen sense adonar-se'n una revenja en acceptar tan al peu de la lletra les seves afirmacions de dona desenganyada.

Jo no dubto pas que entre l'ideal que ens ofereix la projecció cinematogràfica i la realitat hi deu haver un abisme. Fins en bona psicologia potser és de llei que l'home que realitza molt artísticament els posats amorosos, no sigui en la pràctica un Lanzun, ni un Chevalier Faublas. ¿No ocorre també que els grans poetes de l'amor, no compleixen en la vida real ni la meitat de les esperances que fan concebre els seus versos a les senyores que els llegeixen?

Admeto el contrast entre l'heroi de la "Gran Parada" i el marit d'estar per casa. Admeto fins la desilusió, com a conseqüència d'aquest contrast.

Però una imperícia tan gran com vol donar entenent la ex-Mrs. Gilbert en un art, fet i fet, instintiu, no ho acabo de creure. ¿Vol dir que si es tractava d'un enze tan patès, tan obvi, tan innegable, no se n'hauria adonat ja abans del matrimoni, senyora Ina Claire?

No obstant, el festeig a Hollywood entre artistes adults deu ésser prou informatiu per evitar sorpreses d'aquest calibre.

Pobre Gilbert! El cine somer el desa i la seva ex-muller li lleva la fama donjuanesca. La desgràcia no ve mai sola.

CARLES SOLDEVILA

# Finestreries

*LA FULLA MIRACULOSA*

Sota d'un cel ple d'avalot,
de l'arbre d'or que s'esparvera
cauen tres fulles. La primera
cau mateixa es coliga al sot.
L'altra, amb mig cor de viure encara
tresca una mica de gairell.
L'altra, però, tot just es para,
amb un embat de goig novell.
L'atuiment, la pols esquiva;
dreta s'encela, tota viva. —
Poc era fulla, que era ocell.

JOSEP CARNER

# La reunió dels parlamentaris catalans

*El nostre amic Manuel Carrasco, ens ha tramès les quartilles següents, que tenim molt de gust a publicar. Volem observar només que l'article del nostre company Carles Capdevila no era una informació de l'acte celebrat diumenge a la Generalitat; la informació la publicàrem en un altre lloc de la mateixa edició. L'article del nostre company era una interpretació subjectiva de l'acte, derivada de les referències recollides dilluns al matí, que no podien tenir res a veure amb les decisions posteriors. Per la seva banda l'articulista no negava que els acords publicats haguessin estat presos per unanimitat; observava només que abans d'arribar a la unanimitat oficial, s'havien manifestat parers contradictoris, un dels quals s'havia imposat finalment. Si les referències oficioses haguessin estat més diàfanes, no hi hauria hagut cap motiu per a recórrer a interpretacions. Agraïm els aclariments del nostre amic Carrasco, que sap tan bé com nosaltres mateixos l'interès que tenim pel triomf de l'Estatut, i coneix el calor que hem posat a defensar-lo i divulgar-lo, i sap també que per sensibles que siguin les discrepàncies polítiques que ens distancien de l'autoritat màxima de Catalunya, creiem absolutament necessària la cohesió de la representació parlamentària quan Catalunya es disposa a presentar a les Constituents l'obra que tots els catalans han avalat amb el seu vot. En aquests moments és tan important no restar prestigi i autoritat a cap representació com evitar que aquests prestigis i aquestes autoritats es posin en situació d'ésser minimitzades, en perjudici dels alts interessos de Catalunya.*

"Encara que naturalment jo no tingui cap relació ni dependència oficial amb LA PUBLICITAT, la qual, per altra banda, tampoc té avui el caràcter de periòdic representatiu de cap disciplina política, per la meva posició en el Govern de la Generalitat, i pel meu caràcter de parlamentari català, m'interessa rectificar diversos conceptes continguts en l'article publicat ahir pel senyor Carles Capdevila i que responen, sens dubte, a informacions equivocades des les deliberacions i dels acords de la reunió de parlamentaris tinguda el passat diumenge al Palau de la Generalitat.

No crec del cas retreure la meva actitud respecte a la posició d'Esquerra Catalana envers el Govern provisional de la República, perquè va quedar definida en forma ben contundent en el meu modest parlament a les Corts Constituents. Precissament, però, aquesta disparitat de criteri amb altres companys de la minoria catalana, em fa creure més necessari rectificar el que suposa Carles Capdevila que va passar a la reunió de Parlamentaris, principalment en relació al projectat viatge del President Macià a la capital de la República.

El cert és que, salvades diversitats de matís, molt naturals, els acords presos en aquest extrem hó foren per unanimitat, i sigui quina sigui la forma com es porti a terme la presentació de l'Estatut, tant en aquest detall, com en tots els referents al procediment i tàctica per a orientar la discussió i aconseguir l'aprovació de la nostra llei constitucional, tots els reunits convingueren a mantenir la infrangible unió i l'absoluta unanimitat de tota la representació catalana, en les quals ha de trobar-se tot el secret de l'èxit de la nostra actuació.

Per aquest motiu, és de doldre qualsevol comentari o actitud que pogués restar prestigi i autoritat a la representació de Catalunya i a la figura del seu President, del qual poden separar-nos criteris polítics, però que encarna avui per avui la personificació de la pàtria catalana, disposada a aconseguir la resolució de les seves reivindicacions dintre del marc de germanor i concòrdia, sense el qual no podria trobar vitalitat el règim republicà instaurat per la convergent actuació de les forces democràtiques de tots els pobles hispànics.

Prou fan els nostres enemics per entrebancar el camí de la nostra llibertat. Per això és obligada una major escrupulositat a suprimir tot motiu de divergència catalana i ajuntar l'esforç de tots en aquesta hora definitiva de la nostra reintegració al concert dels pobles lliures.

*Manuel Carrasco i Formiguera."*

### Sembla que la discussió dels Estatuts tindrà lloc un cop aprovada la Constitució

Madrid, 11. — Diu un diari que encara que els ministres negaren haver-se ocupat en el Consell d'abir de la situació política a Catalunya, diu que ho feren sota reserva de no transmetre al públic el que s'havia parlat.

Es norma del Govern que no se simultanii la discussió de l'Estatut amb la Constitució, ja que el primer d'aquesta fixa l'estructura de l'Estat i de l'organització de les regions.

El Govern considera d'urgència la discussió i aprovació de la Constitució, en primer lloc i d'acord amb la llei fonamental de l'Estat, discutir després els Estatuts.

# M. Henri Oger vol fer de Barcelona la Ciutat de la Pau

A la Generalitat, a l'Ajuntament, al Govern Civil a les redaccions de tots els periòdics, han vist aparèixer aquestes darreres setmanes la silueta blanca, alta i retallada de Monsieur Henri Oger, campió de la Pau. Els senyors Macià, Companys, Aiguader, Gassol i la majoria de periodistes barcelonins que, vagament, se li han posat a tret han tingut la sort d'escoltar dels seus llavis la prosa inflamada, convençuda i gairebé convincent d'aquest "enginyer de la Pau", com li plau d'anomenar-se.

Ens ha arribat també el torn d'ésser uns oients atentíssims de M. Henri Oger. I ens ha contat els seus plans immensos, magnífics i generosos. Té molta raó M. Oger quan diu que el seu fabulós projecte no pot encabir-se en un article ni en deu. La vastitud de l'obra que es proposa fer ultrapassa de molt les possibilitats literàries i fins descriptives de la nostra ploma.

En resum, es pot dir que M. Henri Oger, Administrador dels Serveis Civils d'Indoxina, retirat, va considerar, de Paris estant, que Barcelona era la ciutat més indicada per a installar-hi el gran organisme dels Combatents de la Pau. La seva tradició democràtica i acollidora, la seva història gloriosa, la feien particularment apta per a ésser la seu del pacifisme. M. Oger va agafar la maleta i el seu vestit blanquíssim i, copiosament proveït de cartes de presentació i de recomanació, se'n va anar de dret a trobar al senyors Ventura Gassol i Macià. (Feia un mes que s'havia proclamat la República.)

El projecte, malgrat la seva vastitud, és simplíssim: la Generalitat cedeix a l'organisme de la Pau els hotels de la Plaça d'Espanya i els edificis de Montjuic Hom ra una crida a tots els intellectuals, periodistes i homes de bona voluntat que vulguin anar a viure de franc en els hotels, amb la condició que treballin una hora al dia per l'obra de la pau. Ja tenim, així, un cos de funcionaris gratuit. Les construccions de l'Exposició serveixen per a installar-hi les oficines, les biblioteques, els museus, sales de conferències, la gran imprenta, etc. Es forma el gran consell rector de l'organisme: president, Macià; vicepresident, Companys. Secretari perpetu, M. Henri Oger. ("Il faut avoir le culte de la stabilité, diu aquest.) S'organitza, per començar, un gran plebiscit mundial entre els parlamentaris de tots els països perquè es pronunciin en pro o en contra de l'obra pacifista. El plebiscit, naturalment, és favorable Els que votin en contra, pitjor per a ells. Aleshores es va de dret a implantar l'esperit juridic del pacte Briand-Kellog. Els adversaris de la pau seran perseguits, jutjats i condemnats pels tribunals especials que s'hauran creat a tot el món. La premsa serà severament controlada, en el pitjor dels casos, per les pròpies organitzacions obreres, les quals es negaran a inserir les noticies tendencioses o els articles antipacifistes.

Mentrestant, una allau d'or s'aboca a Barcelona. La gran filantropia internacional dóna milions i milions per a l'obra de la Pau. Es llença el timbre pacifista a tot el món, el qual també reporta, no cal dir-ho, una quantitat de milions que la feredat. S'organitza una propaganda fabulosa i es posen en marxa tots els motos de publicitat imaginables. L'obra de la Pau és forta, potent, organitzadora, o sigui l'única manera possible de combatre l'obra de la guerra, que també és forta, potent i organizada. (Hutler va gastar 200 milions de francs en les passades eleccions; la manifestació dels Cascos d'Acer, a Coblença, que va reunir 150.000 homes, va costar 50 milions; Hugenberg és l'amo de 1.200 diaris i controla el cinema alemany, etc., és a dir: cal combatre la guerra amb les seves pròpies armes.

M. Henri Oger no és partidari del pacifisme idealista i ploraner. Té molt d'interès a fer constar que no és un somniador, un visionari, ni un Quixot. No, senyors: M. Oger toca molt de peus a terra, és un home pràctic, i té la preocupació de demostrar-ho. Res no l'ofèn més que el prenguin per un somnia truites. Porta el nombres molt clars i defensa el seu projecte amb uns arguments escandalosament científics.

—Però, però... —preguntem amb una certa timidesa— ¿d'on sortiran els diners inicials per a muntar tota aquesta organització?

—No necessitem diners. És clar que si la Generalitat ens dóna dos o tres milions, no diré pas que no. Però el que ens cal, per començar, són els hotels de la Plaça d'Espanya i els edificis de Montjuic. Tot el restant ja vindrà.

—No obstant...

—Miri — fa M. Oger—: el senyor Gassol va preguntar-me: "Però, vós, què voleu?".—"Res", vaig contestar-li. I és veritat. Jo no vull res. Tinc el suficient per a viure. Estic rellogat a casa d'una família obrera de Sans. Pago vint-i-cinc pessetes al mes per l'habitació. ¿I sabeu quines són les meves despeses diàries?

—Home, francament...

—Apa, a veure si ho endevinau...

—Què l'idiré, jo...

—Doncs gasto tres pessetes diàries.

—I ara!

—Sí, senyor. Menjo, només, arròs i fruites. I, de Sans a Barcelona, vaig i vinc a peu.

Una pausa. Un café, un cigar i tornem a parlar de la gran obra de la Pau. Explotació de la Costa Brava, creació de la ciutat dels proscrits, de la casa dels inventors, milions, milions i milions...

JOSEP MARIA PLANES

# REVISTA DE PREMSA

## L'estampillat de bitllets del Banc d'Espanya

*Diu el* Diario de Barcelona *en el seu editorial signat per A. M. F.*

"Entra ahora en vigor la disposición ministerial dictada poco ha, por virtud de la cual los billetes del Banco de España de las cinco clases y categorías diversas que existen en circulación, deberán quedar sometidos a un estampillado, requisito sin el cual, pasado un plazo de tres meses, carecerán de valor en las transacciones mercantiles como instrumento liberatorio. A mayor abundamiento, y sin duda para hacer más vivo y sensible el agobio, se determina que el susodicho plazo restríngese a sólo un mes cuando se trate de realizar pagos de cualquiera naturaleza al Estado en sus oficinas.

La finalidad de semejante iniciativa ministerial salta a la vista, y no se necesita tenerla de lince para adivinar dónde va el tiro; se trata de dar un golpe a la tesaurización de los billetes, obligando a quienes los tienen ocultos en cajas particulares y en toda suerte de escondrijos, a exhibirlos, llevándolos bien a una cuenta corriente, o sometiéndolos al "control" de la oficina estampilladora. En uno y otro caso estiman los arbitristas que los Bancos verán, siquiera sea momentáneamente, nutridas sus cajas con aportaciones extraordinarias que pongan de relieve el carácter ficticio y ocasional que posee la ausencia en el mercado de instrumentos de cambio.

No entra en nuestro propósito hoy criticar esta disposición, que constituye una de las fórmulas del curanderismo financiero en boga, sino señalar, a la ligera, las molestias que su implantación ha de producir a la gran masa de público que, por desgracia suya, no ha podido tesaurizar billetes, porque vive al día, del producto de su trabajo, o de pequeñas rentas y pensiones.

En primer lugar, resulta insuficiente y vejatorio el plazo de tres meses establecido para proceder al estampillaje. Hay que tener en cuenta que la operación requiere el empleo de maquinaria que sólo puede funcionar en los grandes centros de población, y por consiguiente, que a ellos tendrá que afluir siempre de modo perezoso todo el billetaje de las ciudades, villas y aldeas de la Península. No hablemos del extranjero, porque la banca privada posee superiores medios de acción, para ponerse al corriente de manera rápida. Por grandes que sean los elementos de publicidad puestos en juego para hacer llegar a los últimos rincones de España la obligación de estampillar, resultará prácticamente imposible que en noventa días llegue la nueva a todas partes. Por esta razón, para evitar la comisión de injusticias, debiera ampliarse el período de estampillado por lo menos hasta el primero de enero de 1932.

No ha debido de ninguna manera en virtud de la consideración que el público merece, ponerse la disposición por obra "hasta después de haber facilitado el Tesoro público en las pagas a los funcionarios activos y pasivos, y en los devengos de un trimestre de la deuda pública, billetes estampillados". Ello habría facilitado, y simplificado de modo notable la operación, y hubiera suprimido también la alarma y el disgusto que ocasiona al poseedor del billete saber que está pendiente el capital que lleva en el bolsillo de una revisión o reconocimiento.

Dícese por ahí y es cosa que conviene esclarecer cuanto antes, que el Banco de España no va a facilitar a la Banca privada billetes estampillados para que ésta satisfaga a las respectivas clientelas, por carecer del necesario "stock" de instrumentos de cambio, y que en vista de ello hase decidido por el procedimiento que consiste en que el público entregue en las ventanillas de nuestro primer establecimiento de crédito, y sus sucursales que se habiliten al efecto, una relación jurada del número y calidad de los billetes que para estampillar se entreguen, los cuales, a los ocho o diez días, le serán devueltos en regla ya previa la presentación del recibo.

No podemos creer prevalezca semejante absurdo que entraña en la práctica positivos peligros. ¿Se va a obligar a todo aquel que tiene en su casa, por ejemplo, un ahorro de 200, 300 ó 400 pesetas para hacer frente a cualquier eventualidad, a esperar siete, ocho o diez días a que el Banco tenga la bondad de estampillar su dinero? Afírmase en descargo de semejante absurdidez que una cosa parecida ocurre con los depósitos de valores, y aunque nada tiene que ver el papel del Estado en la obligación industrial que son instrumentos de cambio "mediatos" con el billete que lo es "inmediato", y por añadidura "único", puesto que la plata sólo tiene carácter de moneda fraccionaria, tampoco el argumento está asistido de razón, porque el Banco de España canjea siempre los resguardos de depósitos de valores provisionales, por los definitivos, "dentro de las cuarenta y ocho horas" de expedir los primeros y nunca a los seis, ocho o diez días.

¿Es cierto que el Banco de España, para ampliar la obligación de estampillar, no se halla provisto todavía de medios materiales (maquinaria) que le permitan ejecutarla rápidamente? Se habla por ahí de que sólo hay preparadas dos máquinas accionadas a brazo, las cuales estampillan cuatro billetes a la vez, empleando en la operación dos minutos. Si ello fuera exacto, resultaría que para estampillar la cifra de sesenta mil billetes que existen en circulación ahora, se precisaría más de un año de labor constante día y noche.

Bueno sería que por quien corresponda se esclareciese todo lo referente al estampillado de billetes, para disipar las dudas, y alejar del horizonte visible toda posibilidad de pánico.

A. M. F."

## El preu dels tramvies

*Copiem de* El Diluvio:

"MASCARADAS EN EL AYUNTAMIENTO. — TRANVIAS DE BARCELONA, S. A. — Mañana, si el mal no se remedia, entrará en vigor el anunciado aumento en las tarifas de los tranvías.

Nosotros hemos de oponer una protesta enérgica *si* es que el Consistorio, haciendo caso omiso de los sagrados intereses del pueblo, autorizara el aumento que esta poderosa Empresa de la Ronda de San Pablo pretende.

¿A dónde iríamos a parar si cada vez que una Empresa de talla tuviera que resolver un conflicto social en sentido favorable para sus obreros lo hiciese a base de aumentar el coste de producción o el cimporte de sus tarifas en un 35, 40 ó 50 por 100?

En Barcelona no hay, ni mucho menos, lo que se dice un buen servicio de tranvías.

Los habitantes del casco antiguo están poco menos que incomunicados, pues sólo existen dos líneas de tercera y cuarta categoría: la de las calles de la Riera Alta, Carmen, Hospital y San Antonio Abad y la de la calle del Conde del Asalto y Rambla de Santa Mónica.

Pero, sin embargo, hay un servicio permanente de coches por el paseo de Gracia.

Esta es la ecuanimidad de la Empresa. A la clase proletaria, que se muera de asco en un rincón.

Representa mucho, ¡sí, muchísimo! para los intereses de todos los ciudadanos barceloneses, harto castigados dado el coste actual de las subsistencias, estos cinco céntimos, que a primera vista parece a los burgueses accionistas una insignificancia. ¡Un aumento de una perra chica por trayecto supone setenta y tres pesetas al año!

Para los inquilinos del paseo de Gracia, nada; ¡nada en absoluto...!

Pero sí para el empleado de comercio, para el obrero, para cobradores y corredores, para el oficinista que se ven obligados a hacer diariamente por lo menos cuatro viajes.

Madrid tiene mucho mejores líneas de tranvías y más baratos los trayectos. De la Puerta del Sol a Cuatro Caminos, media hora duración del viaje, ¡10 céntimos!

¿Por qué? Porque habitan en el recorrido miles y miles de familias de menestrales.

Porque el alcalde tiene un concepto más humano de lo que es el pueblo. Y, además, por otro detalle importantísimo: porque los madrileños no lo permitirían.

Yo he presenciado en la línea del Sol-Ventas como una muchedumbre obrera volcaba y prendía fuego a los coches cuando intentaron lanzar una nota oficiosa de aumento.

Aquí los barceloneses somos apáticos, inconscientes. No sabemos contener un atropello como el que en estas horas grises de miseria, de gentes sin trabajo, trata de cometer una Compañía de tranvías, que tiene a su alcance medios más que suficientes para aumentar sus ingresos sin ir contra los intereses de los sufridos y ya tan explotados vecinos de esta carísima villa.

Estamos ahogados, locos con arbitrios, con impuestos, sellos de Exposición, la Biblia en verso, y ahora se nos quiere dar otra cuchillada.

El tranvía es una cosa tan necesaria para el empleado humilde como el comer.

Y hay miles y miles que perciben en su despacho cantidades ínfimas de treinta y cuarenta duros al mes.

En cambio, por el Ayuntamiento, esa madriguera de emboscados, corre el dinero a chorro.

¡Pobre pueblo!..."

## L'actuació del governador

*Diu* El Matí *en el seu editorial*:

"UNA NOTA DEL GOVERNADOR. — No estem acostumats a llegir, entre la literatura emanada del Govern civil de la Província, gaires coses que tinguin el to de serietat, d'equanimitat, i alhora de capacitat de comandament de la nota que publicàvem en l'edició d'abans d'ahir. En el gravíssim moment actual, el senyor Anguera de Sojo pren una actitud que no pot fer-se sospitosa a cap dels dos bàndols en lluita, i ha d'ésser aplaudida per tot aquell que desitgi la solució dels problemes pendents. La denúncia de les intencions netament revolucionàries —exposades amb estranya franquesa— de les bases presentades pel Sindicat de la indústria tèxtil és feta amb absoluta claredat, i resolta de la forma que marca la llei: passant-les al fiscal. A la vegada, com és terriblement alliçonadora la seva nota quan diu que si els obrers de Catalunya no han sortit encara del concepte d'un sindicalisme inorgànic i sense finalitats definides, és perquè no han disposat fins ara d'altre mitjà per a obtenir les millores que amb tanta justícia reclamaven!

Pot haver causat estranyesa la insistència a assegurar que cal discutir unes bases que ell mateix qualifica de revolucionàries en la seva intenció. Però si es llegeix detingudament la nota, hom s'adona tot seguit, i així ho diu ben clar en tot el text, que aquest aspecte destructor no és tolerable, i fins és netament sospitós, i per tant, que per allò que tingui aquest aspecte no es podrà comptar "ni amb la submissió humiliant dels treballadors, ni amb la debilitat de l'autoritat". És clar, doncs, que en allò que dugui una intenció destructora, en allò que atempti directament a la riquesa de la nostra terra, les bases no són admissibles. Ara que, naturalment, si ell posa les seves esperances en l'actitud ciutadana dels obrers que han de resistir-se a destruir la riquesa de Catalunya, que és la de tots, és perquè ha de posar a la seva disposició tots els mitjans de la llei per a resoldre els conflictes de treball, i ha de procurar que aquests conflictes reals i existents siguin tractats per ambdues bandes amb un màxim esperit de comprensió i harmonia, i no pas defugint-ne el plantejament concret.

Déu faci que l'actitud del nostre governador vingui a ésser un raig de llum que aclareixi un xic el moment actual, que tot s'ho ha de ben menester."

Solidaridad Obrera *comenta indirectament la nota del senyor Anguera de Sojo*:

"¿QUE ES ESO? — El señor Anguera de Sojo, nuestro muy flamante gobernador, suspendió el otro día el mitin pro presos convocado para el pasado domingo. ¿Motivos? Poderosísimos. No sabemos si como gobernador o como presidente de la Audiencia el señor Anguera dijo que él no podía permitir que públicamente se discutieran las actuaciones de los Tribunales de justicia.

Y lo cierto es que lo que quiere el señor Anguera de Sojo, es evitar que la opinión se entere debidamente de que el régimen republicano mantiene la ignominia de las prisiones gubernativas, de que en la Jefatura de Policía y en las Delegaciones de la misma se atropella de obra a los detenidos y quiere, asimismo, evitar que el público tenga ocasión de exteriorizar su justa indignación por la vergonzosa dictadura que, con la etiqueta republicana, llena de vergüenza a los españoles.

No obstante, el señor Anguera de Sojo tiene el deber de hablar claro y decirnos si ha venido al Gobierno civil en plan de provocador. El no es quien para suspender actos públicos por puro capricho. Necesitamos razones que justifiquen sus polacadas.

Si el cree que los Tribunales de justicia son infalibles, los trabajadores creemos todo lo contrario. Los jueces y magistrados son funcionarios públicos que paga el pueblo, y al pueblo no se le puede negar el derecho de enjuiciar a los enjuiciadores de los demás.

Pero como la verdad es otra, nosotros le decimos que los trabajadores no estamos dispuestos a tolerar las arbitrariedades de nadie.

Queremos poner a la vindicta pública las monstruosidades de la República, y las pondremos.

Las pondremos, a pesar de la supuesta energía del señor Anguera de Sojo."

## La situació financiera a Madrid

*El corresponsal del* Brusi *a Madrid escriu*:

"Las angustias financieras llegan a todas partes perturbando profundamente la vida de Madrid. Los protestos de letras adquieren proporciones fabulosas y las restricciones de créditos llegan a lo inverosímil. En tal estado de cosas, comienza mañana el estampillado de los billetes del Banco de España, operación que puede originar, si no se dan grandes facilidades para llevarla a cabo, conflictos de consideración."

# EL TEATRE

A l'objecte de facilitar l'actuació pública artística als autors novells i aficionats a l'art escènic, la Lliga Ciutadana Cultural, entre les noves orientacions que va a descabdellar al seu nou estatge social (Avinguda del Portal de l'Angel, 6, principal), ha creat la Secció de Foment Artístic Teatral que amb la col·laboració de l'Escola de Declamació, que ja té establerta, rebrà tots els autors teatrals novells i aficionats a l'art de Talia, d'ambdós sexes, a l'objecte de preparar llur presentació al públic o donar-los els ensenyaments corresponents, per la qual cosa poden passar per les oficines de l'entitat, de set a deu de la tarda.

EXPOSICIONS D'ART

SALA PARES
Exposició general d'art antic i modern

GALERIES LAIETANES
CORTS CATALANES, 613
Objectes d'art. Reproduccions, gravats. Articles per a presents. Marcs i motllures

SALA BUSQUETS
PASSEIG DE GRACIA, 50
Mobles i objectes d'art, làmpares i vidres de Murano, pintura catalana
Exposició de pintura moderna

SALA BARCINO
V. GARCIA SIMON
RAMBLA CATALUNYA, 25
Exposició permanent de pintura moderna

# Municipi

### LA REVISIO DE TAXIS

Com sigui que la majoria dels taxistes que acuden a presentar la documentació ho fan amb el cotxe, produint un excessiu aggombolament de carruatges al voltant de les Cases Consistorials, la presidència de la Comissió de Circulació ha disposat que quedi en suspens la revisió durant el dia d'avui, per a donar lloc a anunciar degudament el nombre de taxistes que hauran de presentar-se en dies successius.

### LA INSPECCIO DE MERCATS

L'inspector de Mercats de Sarrià, Sant Gervasi, Unió i Clot, tinent d'alcalde senyor Casanelles, ha delegat la dita inspecció per als dos primers dels dits Mercats, al regidor senyor Escofet, el qual rebrà el públic, al de Sarrià, els dimecres, de nou a deu, i al de Sant Gervasi, el mateix dia, de deu a onze del matí.

Per als dos darrers, en el senyor Roc Boronat, el qual rebrà el públic, al Mercat de la Unió, els dijous, de nou a deu, i al del Clot, el mateix dia, de deu a onze.

### INSPECCIONS DE L'ALCALDE

L'alcalde, doctor Aiguader, iniciant el seu propòsit de realitzar visites d'inspecció als centres benèfics dependents de l'Ajuntament, s'ha presentat, sense previ avís, a les cuines i menjadors installats a l'antic Hospital de la Santa Creu, en el moment que començaven a servir-se els àpats que diàriament es faciliten en aquells menjadors als obrers sense feina.

El doctor Aiguader pogué comprovar la bondat dels aliments, així com les immillorables condicons en què es presta aquest servei benèfic que, tal com s'ha organitzat ara, tant contribueix a remeiar la situació dels treballadors en atur forçós.

També estigué l'alcalde a l'Escola de Mar, i pogué convèncer-se de l'excellent organització del servei de banys per als alumnes de l'escoles municipals que presta, com tots els estius, l'Ajuntament de Barcelona.

### ELS SOROLLS INNECESSARIS

Seguint amb el propòsit d'acabar amb l'abús que significa els sorolls que es produeixen tant pels autos i motos, que sense cap consideració i contravenint les Ordenances circulen amb l'escapada lliure oberta o amb l'ús immoderat de botzines durant les altes hores de la nit, així com per alguns veïns i establiments prolongant més del permès la utilització d'aparells de ràdio o amb músiques i cants priven del descans el veïnat, el tinent d'alcalde del districte sisè ha donat les més severes ordres a la guàrdia urbana i "serenos" perquè se li denunciï tota infracció d'aquest gènere, i adverteix que està disposat a sancionar-les amb el màximum de la multa que la llei autoritza.

### EL CONFLICTE DEL MERCAT CENTRAL

L'alcalde, doctor Aiguader, assabentat de certes dificultats sorgides entre els patrons i els obrers del Mercat Central de Fruites i Verdures, els ha reunit al seu despatx, i ha entaulat negociacions per veure si els posa d'acord en el que es refereix a les bases presentades pels treballadors.

### VISITES A L'ALCALDE

Una Comissió de la Delegació Provincial del Treball ha visitat el doctor Aiguader per parlar-li d'algunes qüestions relacionades amb el règim econòmic d'aquell organisme.

També ha visitat l'alcalde una nombrosa Comissió de comerciants de la Defensa d'Indústria i Comerç de Sant Martí, per exposar-li les seves queixes contra els abusos de la venda ambulant, que han arribat a tal extrem, que es tem que puguin àdhuc produir-se alteracions d'ordre públic.

El doctor Aiguader ha promès als seus visitants recomanar amb tot interès l'assumpte a la Comissió municipal corresponent.

### BAN

L'Alcaldia ha publicat aquest ban:

"Seguint les normes que vénen establint-se a totes les ciutats que en el món gaudeixen de *més gran prestigi* sanitari, aquesta Alcaldia recorda a tots els ciutadans:

Primer. — La necessitat de complir estrictament les Ordenances Municipals en els capítols que tracten de la tinença de gossos i animals domèstics, ja que signifiquen la defensa higiènica de tots contra les malalties infeccioses que poden transmetre.

Segon.—Aconsellem a tots els propietaris de gossos, i ara que s'apropa el període de caça d'una manera particularíssima als caçadors, que els facin vacunar contra la ràbia, degut a què amb la promiscuïtat amb gossos d'altres localitats augmenta extremadament els perills de contagi. Aquesta vacunació, feta ja obligatòria als Estats Units, Alemanya, Itàlia, Japó, etc., la confiem aquí a la llibertat i cultura dels ciutadans.

Tercer.—La vacunació antiràbica dels gossos és inofensiva; es practica gratuïtament al Laboratori Municipal, carrer de Sicília, 44, tots els dies feiners, de deu a onze.

Aquesta Alcaldia espera que la col·laboració de tots els ciutadans farà possible acabar amb una de les malalties més greus que avui afligeixen encara la humanitat.

Barcelona, 9 d'agost de 1931.
L'alcalde,
**Jaume Aiguader.**"

### UN ALTRE BAN

Ha estat publicat el ban següent:

"Per tal d'atendre degudament les condicions d'higiene i ornament que ha de reunir la urbanització de la nostra ciutat, sobretot en el referent a construccions i vivendes, l'Alcaldia fa avinent als ciutadans la necessitat de complimentar especialment les disposicions de les ordenances municipals (articles 188 al 191 i 212) que obliguen a la construcció de parets de tanca pels solars i terrenys recaients a la via pública; les de l'article 72 del Reglament de Sanitat Municipal que indica les condicions que han de reunir les habitacions anexes a les porteries; els articles 152 de les Ordenances municipals i 86 del Reglament de Sanitat Municipal, que determinen sobre la installació dels safareigs domèstics, i totes aquees altres que, com la neteja, rebossament o repintat de façanes i parets al descobert en vistes a la via pública, contribueixin a la sanitat i embelliment de la nostra ciutat.

A l'objecte indicat, el departament de Serveis Tècnics, l'Institut d'Higiene i l'Oficina de Sanitat intensificaran les seves inspeccions per a determinar els casos i condicions de compliment de les disposicions esmentades.

L'Alcaldia espera que d'una manera espontània i sense necessitat d'instàncies o ordres de les autoritats, seran ateses pels interessats les anteriors indicacions, i corregiran en allò que sigui necessari les condicions defectuoses o d'aspecte decorós de les construccions urbanes.

Barcelona, 9 d'agost de 1931.
*L'alcalde,*
**Jaume Aiguader.**"

# Govern civil

### DE LA MANIFESTACIO DAVANT DEL GOVERN CIVIL

Anit fou preguntat el governador pels periodistes si entre els detinguts al matí en la manifestació davant del Govern Civil hi havia un membre del Comitè regional de la C. N. T.

Va contestar el governador que ho ignorava, però que en el cas que així fos, seria perquè se n'hauria fet mereixedor.

# Informació universitària

### VACANTS A LA FACULTAT DE MEDICINA

Es troben vacants a l'esmentada Facultat una de les càtedres d'Anatomia descriptiva i Embriologia i Tècnica anatòmica. El Ministeri ha resolt anunciar-les al torn d'oposició entre auxiliars.

### PRESSUPOST APROVAT

Pel Ministeri d'Instrucció Pública s'ha disposat l'aprovació del pressupost de la nostra Universitat per al curs acadèmic de 1931 a 1932, els ingressos i despeses del qual es calculen en 818.150 pessetes.

### RENUNCIA

Per la subsecretaria del Ministeri d'Instrucció Pública s'ha acceptat la *renúncia presentada pel senyor* Lluís Alvarez Zamora del càrrec de metge intern de la Facultat de Medicina de la Universitat de Barcelona.

### TITOLS DE MESTRE

A l'Escola Normal han estat rebuts els següents títols: Josep Raqueta Piferrer, Ramir Senat Bardabio, Ramon Balcells Masó, Josep Sanou Munné, J. M. Trilla Roca, Salvador Fàbregues Sau i Rodríguez Fernández.

### NOMENAMENT D'INSPECTORS D'ENSENYANÇA

Amb motiu de la reorganització en el cos d'Inspectors de primera ensenyança, han estat nomenats En Marian Lampeane, per a Navarra; En Josep Galisteo Soto, per a Lleida; En Fèlix Isac Faro de la Vega, per a Castelló; Na Angels Trinxé Velona, per a Saragossa i Na Josepa Herrero Serra, per a Tarragona.

# VIDA SOCIAL

**L'estat actual dels conflictes plantejats :: Una part dels infermers de l'Hospital han represà el treball :: Bones impressions respecte a la vaga de Telèfons, i no tant sobre la dels metal·lúrgics :: Altres notícies ::**

## LA VAGA DELS INFERMERS

### S'han reintegrat al treball una part dels vaguistes

Segons declarà ahir el governador, una quarentena d'infermers de l'Hospital de Sant Pau i de la Santa Creu s'han reintegrat al treball.

Afegí que l'havia visitat la Junta de l'Hospital per tal d'exposar-li la situació del conflicte.

Digué, també, que s'havien cursat les corresponents denúncies per coaccions i per no estar legalment constituït el Sindicat.

## LA VAGA DE TELEFONS

### Camí de la solució?

Les impressions d'ahir eren francament optimistes. Sembla que hom espera la notícia que la Companyia accepti la intervenció del Sindicat Unic en la conferència telefònica, per a reintegrar-se al treball tots els obrers.

En una reunió celebrada pels vaguistes, el diputat a Corts senyor Jiménez donà compte de les gestions que ha realitzat per a trobar una solució al conflicte.

El senyor Jiménez manifestà als reunits que, segurament, avui o dijous, tots els vaguistes podran reintegrar-se al treball.

Aquestes paraules foren acollides amb grans aplaudiments.

## LA VAGA DEL PRAT

### Una manifestació d'obreres

Ahir al matí, a la plaça del Palau, davant el Govern civil, es situà un nombrós grup d'obreres vaguistes de la fàbrica de la seda del Prat. D'aquest grup es destacà una comissió, que s'entrevistà amb el senyor Anguera de Sojo, protestant d'algunes mesures de precaució preses per les autoritats amb motiu de la vaga i de la manera en què s'efectua l'admissió d'obreres a la dita fàbrica.

En sortir la comissió, una agents detingueren, segons rumors, tres individus que eren a la plaça i que s'havien ajuntat als manifestants.

En rebre el senyor Anguera de Sojo els periodistes els donà compte de la visita que li havien fet els comissionats i digué que havia dit a aquests que els veritables guardians de l'ordre havien d'ésser ells, i que intervenia la força pública quan així no es feia.

Un repòrter li preguntà si s'havia assabentat que a la plaça del Palau s'havien practicat algunes detencions. El senyor Anguera de Sojo respongué que ho ignorava, si bé no seria res d'estranyar que així hagués succeït, si és que en els grups s'hi barreja algun element pertorbador.

## LA VAGA DELS METAL·LURGICS

### Impressió

No hi ha cap variació en la vaga que sostenen els obrers metal·lúrgics, però les impressions són pessimistes.

Els obrers han vingut descabdellant aquests dies gran activitat pel que es refereix a la celebració de reunions, i no seria d'estranyar que el resultat de tot fos una nova intensificació de la vaga.

De produir-se aquesta intensificació de la vaga, per efecte indirecte quedarien paralitzades diverses activitats industrials, algunes de veritable importància.

### Reunió de patrons

El Gremi de Serrallers i Ferreters de Barcelona celebrarà avui, dimecres, a dos quarts d'onze del matí, al seu estatge social, junta general extraordinària per canviar impressions sobre la marxa de la vaga.

## EL CONFLICTE DELS PESCADORS

### Una reunió

Ahir al matí van reunir-se al despatx del comandant de marina una nodrida representació de patrons i mariners pescadors. Després de llarga discussió no es pogué arribar a un acord.

El comandant els va recomanar que es nomenés una comissió de dos o tres individus, així com manifestà també el seu desig en arranjar l'assumpte.

Els pescadors prometeren nomenar les esmentades comissions, les quals es reuniran una altra vegada, sota la presidència de la primera autoritat marítima del port.

### L'estat del conflicte

Segons notícies oficials, ahir va sortir a la mar dotze barques, tripulades per personal nou.

Fins ara no s'ha registrat cap incident.

Prop al moll del Rebaix s'havia situat un nombrós grup en actitud hostil, però les encertades precaucions i escrupolós servei de vigilància exercit en el dit moll es pogué evitar que ocorreguessin incidents; el grup romangué inactiu i més tard es retirà.

## NOTES DIVERSES

### Baixa a la U. G. T. i alta a C. N. T.

Llegim a "Solidaridad Obrera" d'ahir:

"La Sociedad Fabril de Obreros en Géneros de Punto, de Calella, con más de dos mil afiliados, una de las más antiguas y la más importante de las adheridas a la Unión General de Trabajadores, en su asamblea magna celebrada el sábado último ha acordado, por gran mayoría de votos, ratificar la confianza a los compañeros de Junta últimamente nombrados y darse de baja de la Unión General de Trabajadores para ingresar en la Confederación Nacional del Trabajo."

### Detinguts per exercir coaccions

La policia detingué quatre individus perquè en una fàbrica de gomes situada al carrer del Dos de Maig, 236, els obrers de la qual estan en vaga, tractaren d'impedir que un individu que havia comprat un [illegible] de goma el tragués de l'establiment.

### Les bases de treball dels lleters

En la reunió celebrada el dia [illegible] del corrent, al local del Teatre [illegible] pels patrons lleters, es varen aprovar definitivament les bases de treball que han de regir pels obrers lleters.

El Gremi de Lleteries (sense [illegible] ble) de Barcelona, desitjant a tots els patrons lleters que, durant els dies 13 i 14, poden passar per les oficines del mateix a recollir el duplicat que els pertany.

### La vaga en el ram de la goma

El Sindicat Patronal d'Indústria del Cautxú i Similars, ens tramet la següent nota per a la seva publicació:

"Des del dia 5 del corrent, es troben en vaga les fàbriques de cautxú de Barcelona, malgrat haver-se arribat a un acord entre les ponències obrera i patronal, encarregades de concretar les bases de treball de l'esmentada indústria, per no haver estat ratificat, el dit acord, per l'Assemblea dels obrers del Sindicat Unic de Productes Químics (Secció Gomes), el Comitè del qual presentà *a posteriori*, o sia, el dia 3, unes demandes addicionals, amenaçant amb la vaga si no eren acceptades dins les quaranta vuit hores. Els patrons es varen oferir a discutir aquestes noves proposicions, i malgrat haver rebut oportunament els obrers la lletra amb l'esmentada oferta, varen contestar amb la declaració de vaga, que començà el dia 5, per no haver-se presentat els obrers al treball.

*L'endemà*, reberen els patrons una comunicació del Comitè de vaga, contestant la precedent lletra, dient que estaven disposats a tractar novament en vista de la comunicació patronal que varen rebre abans de la declaració de vaga. A conseqüència d'això es va tenir una nova entrevista, en la qual els obrers pretenien que a més de les bases consignades en llur comunicació del dia 3, acceptessin els patrons altres bases que no s'havien acordat en l'Assemblea general del Ram. La Comissió patronal discutí les dites bases i es trobà [illegible] alguna d'elles, amb que els obrers es mostraren completament intransigents, motiu pel qual es limità a perdre la nota, oferint donar compte als patrons de que no es podia fer altra cosa que acceptar-les o refusar-les, donada l'actitud en que es col·locaren els obrers. En la reunió que es celebrà l'endemà, els patrons acordaren, per unanimitat, que era absolutament impossible admetre les bases, l'acceptació de les quals, sense discussió, exigien els obrers, i així es comunicà al Comitè de vaga, el qual insistí en els seus punts de mira, i no es pogué, per tant, arribar a un acord.

Com que sembla, ara, que entre els obrers circulen tendencioses versions, que pretenen desfigurar l'actitud patronal i acuditzar el conflicte, els patrons tenen interès en fer constar que entre les bases convingudes amb la representació obrera, abans de declarar el conflicte, figuraven les d'augmentar els jornals actualment existents, en tal proporció, que en molts casos arribava al 35 per cent; [illegible] al pagament del jornal íntegre i despeses de curació en cas d'accident del treball; es concedia a tots els operaris d'ambdós sexes, una [illegible]

...ral d'una setmana, cobrant els jornals, etc.

Els patrons varen fer tot el possible per evitar la vaga, cedint, àdhuc, en alguns punts de caràcter doctrinal, que no eren sinó una vexació per a la seva llibertat dins de la fàbrica, tot el qual, no aconseguí aturar la vaga, puix que, segons se'ls assabentà, l'Assemblea general va venir a desautoritzar la Comissió obrera que havia tractat amb els patrons, des del moment en què afegiren noves bases a les ja convingudes; i, al seu torn, el Comitè de vaga ha vingut a ésser encara més exigent que la mateixa Assemblea general d'obrers, puix que, a les noves bases que, segons diuen, acordà la dita assemblea, n'hi afegí d'altres i es negà a transigir en absolut respecte algunes de les presentades, malgrat les raons que els patrons exposaren."

## Detencions

A la porta d'una fàbrica de cautxú, del carrer Dos de Mayo, propietat de Joaquim Carbonell, foren detinguts Diego García Díaz, Josep García Edo, Jaume Rilio Cubells i Manuel Martínez Sanz.

Els detinguts es dedicaven a coaccionar i a amenaçar els treballadors d'aquella fàbrica, ja que es troben en vaga els obrers d'aquest ram.

A Martínez se li trobà una pistola carregada.

Els quatre detinguts pertanyen al Comitè de vaga de l'esmentat Sindicat, havent ingressat a la presó anit mateix.

## Incidents a Manresa

Segons informes particulars, ahir al matí hi hagué un fort aldarull davant l'edifici de la fàbrica Bertran i Serra, installada a la ciutat de Manresa.

Ja fa dies que, amb motiu d'una vaga que té plantejada el personal d'aquella fàbrica, hi ha disputes entre el personal que pretén reintegrar-se al treball i uns grups de dones que se situen a l'entrada dels dits tallers per evitar-ho.

Ahir la cosa tingué aspectes més desagradables i perillosos. Els grups de vaguistes, en presentar-se les que volien entrar a treballar, van treure armes blanques en gran nobre i alguns de foc curtes, amenaçant amb elles a les que anaven a treballar i intimant-les a tornar-se'n a casa.

Abans d'ahir, segons les mateixes informacions, fou apedregat un automòbil de l'esmentada fàbrica i li foren causats greus desperfectes.

## Entitat clausurada

El governador de Tarragona ha clausurat la Societat Obrera de Mora d'Ebre, i ha tramès al jutjat certificació dels acords de la darrera reunió general tingada per aquella entitat.

Aquesta societat, exclusivament de previsió i socorsos, esdevenia, pels dits acords, i altres no reglamentaris, un centre de caràcter sindical extremista, del qual eren expulsats els elements que no estaven d'acord amb els del Sindicat Únic.

## La vaga de paletes de Girona, segueix igual

La vaga de paletes de Girona continua en el mateix estat.

El governador civil de Girona ha dit que rebia visites d'industrials que tenien obres en construcció, significant-li la necessitat que tenen d'acabar-les.

El governador ha dit que garantia la llibertat de treball.

## Vagues a Sant Cugat

Des de fa dues setmanes es troben en vaga els obrers de la fàbrica de ceràmica "Alexandre i Companyia", de Sant Cugat.

## Els obrers flequers de Sabadell amenacen amb la vaga

Una comissió d'obrers flequers de Sabadell han visitat l'alcalde d'aquella població notificant-li que es declararan en vaga si els patrons no compleixen les bases que tenen acceptades de fa poc.

# La sardana

### AL POBLE NOU

L'Avenç Sardanista del Poble Nou ha organitzat per a divendres a la nit una audició de sardanes que tindrà lloc al carrer de Pujades, entre el Passeig de Triomf i Marian Aguiló, a càrrec de la cobla "La Principal del Llobregat".

***

La Secció Joventut de l'Ateneu de Sant Lluís Gonçaga del Clot ha organitzat per a demà, dijous, a la nit una ballada de sardanes que tindrà lloc a la plaça del Canonge Rodó, que anirà a càrrec de la cobla Popular, sota el programa següent: "Sota el sol de Catalunya", Bonaterra; "Revetlla", Bou; "Gratitud", Rimbau; "Renoera", Saderra; "Joveniola", Gratacós; "Les noies de la Costa", Vicents.

***

Gran audició de sardanes per a demà, dia 13, a les deu de la vetlla, al carrer de Claris, entre Ar. [illegible] i Consell de Cent, per la cobla "La Principal de Barcelona".

# Informació política

## PARTIT CATALANISTA REPUBLICA

## Ateneu Català Republicà del Districte VI

Aquesta entitat posa a coneixement dels seus associats i amics que té organitzats per a una data propera, i d'acord amb les comissions corresponents, els actes de cultura i esport que s'esmenten a continuació:

**Curset de Gramàtica catalana.**—El senyor Joan Ribes i Grau donarà un curset de deu lliçons (dues per setmana), que començarà a primers de setembre, reservat exclusivament per als socis i llurs famílies. Les inscripcions es poden fer al local social, Consell de Cent, 258, baixos, de dos quarts de vuit a dos quarts de nou de la vetlla, i seran gratuïtes.

**Altres cursets en preparació.** — Un cop acabat el curs de Gramàtica catalana, es continuarà la labor cultural amb altres cursets, sobre *Història, Goegrafia, Excursionisme*, etc.

## Una carta del doctor Dolcet

Hem rebut la carta següent del doctor Dolcet, que reproduïm literalment per satisfer la petició de l'interessat i per oferir als nostres lectors un exemple típic de la literatura d'alguns dels representants de Catalunya:

"El diputado a Cortes por la provincia de Barcelona.

11 d'Agosto de 1931

Sr. Director de "La Publicitat"
Présent.

Molt distingit Sr. meu;

Em sorpren que en la premsa local no em vegi inclós en la llista dels parlamentaris qu'asistiren a la reunió extraordinaria cel-lebrada el diumenge en lo Palau de la Generalitat. Major es ma sorpresa al llegir en alguns diaris que jo fou un dels que no vaig asistir en la dita reunió. Desitjo fer constar que no solsament estigué present en la mateixa sí que també no vaig ésser mud en aquella reunió.

Lo qu'em plau notificarli per la seva satisfacció i demés efectes.

El saluda atetament el seu afm. s. s. q. e. l. s. m.

Dtor. Dolcet."

* * *

L'esmentat doctor Dolcet ens envia la informació següent:

"En el exprés d'aquesta nit surt cap a Madrid el diputat a Corts, doctor Manuel Dolcet."

Recordem als nostres lectors que el doctor Dolcet fou elegit diputat a Corts per la "provincia" de Barcelona en les eleccions complementàries en companyia del capità Sediles i contra els senyors Serra Hunter, rector de la Universitat, Bastardes i Baltà.

## Per cobrar unes multes

Perquè es facin efectives per via d'apremi, el governador de Tarragona ha lliurat als jutjats corresponents els expedients de les multes que imposà, fa algun temps, al Centre Catòlic de Reus, a un soci del Centre Tradicionalista de la mateixa ciutat i als organitzadors d'un acte sindicalista a Arbós. A aquests darrers la multa els fou imposada per haver permès que es repartissin unes fulles pornogràfiques a la sortida del míting.

## La direcció d'"El Clamor", de Tarragona

El regidor de l'Ajuntament de Badalona senyor Pau Aznar ha deixat de dirigir el setmanari "El Clamor", que es publica en aquella població.

## Reunió política de personalitats tarragonines, a Madrid

Ahir havia de sortir cap a Madrid el governador civil de Tarragona, el qual tindrà una conversa de caràcter polític amb Marcelli Domingo i Carner i amb els diputats de la circumscripció de Tarragona.

## Una bandera federal

Al Centre Extrema Esquerra Federal tingué lloc l'acte d'inauguració de la nova bandera del dit Centre, que ostenta amb els tres colors, vermell, groc i morat, un mocador triangular de fons blau amb quinze estrelles blanques, representatives de les quinze regions o estats federals.

Concorregueren a l'acte el diputat a Corts per Barcelona senyor Antoni Jiménez, la Junta directiva del dit Centre i gran nombre de socis. El senyor Jiménez pronuncià un breu parlament, que fou acollit amb grans ovacions i visques a la República federal espanyola.

## El Bloc Obrer i Camperol

Avui, dimecres, a les deu del vespre, al local de la Cooperativa "La Flor de Maig", carrer de Wad-Ras, número 195, el professor comunista Víctor Colomer explicarà una conferència sobre el tema "Cultura proletària".

— Diumenge vinent, a les onze del matí, al seu local social del carrer de Pere Serafí, 41, principal, tindrà lloc la junta general dels afiliats al Bloc Obrer i Camperol del districte VIII (barriada de Gràcia).

# ELS TRIBUNALS

### HA ESTAT DETINGUT UN DELS ATRACADORS D'AUTOS A LA CARRETERA DE SANTA COLOMA

El dia 31 de juliol, a les nou del vespre, es va cometre un atracament a la carretera de Santa Coloma, del qual en foren víctimes tres automòbils.

Després d'unes importants diligències, s'ha pogut arribar a la conclusió que l'individu que els sortí al pas, pistola en mà, és un tal Lluís Sellés, conegut pel "Rellotger".

Detingut en el dia d'ahir, segons afirmacions dels senyors Merlo i Rajadell, que ocupaven un dels autos atracats, el Sellés va ésser reconegut com l'autor.

Auxiliaren en la diligència, ultra els mossos de l'Esquadra d'aquesta població, els agents de la Brigada d'Investigació Criminal senyors Casuso, Albert i Urreta.

Les diligències, junt amb el detingut, han passat al Jutjat de la Concepció, per ésser el que li correspon continuar el dit sumari.

### L'AGRESSIO AL Sr. ANTONI ALBAREDA

El Jutjat de l'Audiència va ésser a l'Hotel Bristol per tal de rebre declaració al senyor Albareda, agredit pel mosso de l'Hotel Manuel Paz.

El senor Albareda, que es troba molt millorat de les ferides que li inferí el mosso, explicà el fet en la forma ja coneguda.

Pel Jutjat s'ha dictat aute de processament i presó, sense fiança, contra l'agressor.

### EL CRIM AL GRUP DE CASES BARATES DE CAN TUNIS

S'ha practicat l'autòpsia al cadàver de Gonçal Pérez, víctima del crim ocorregut a la barriada de cases barates Aunós, del qual ja hem donat compte.

Segons el dictàmen del forense, la mort fou instantània i per hemorràgia interna, a conseqüència del tret d'arma de foc que l'interfecte va rebre.

De les declaracions prestades per diversos testimonis, es dedueix que allò de l'atracament a què es referí l'agressor, és un fet imaginari que aquest explicà en defensa seva.

L'agressor, Vicenta Ferrer, ha estat processat pel jutge, el qual decretà, de més a més, la seva presó sense fiança.

### LA BORSA BAIXA... I UN AGENT SE'N VA A ESCAMPAR LA BOIRA

Josep Casanoves ha presentat una denúncia contra un agent de negocis que actuava en Canvi i Borsa, i que ha desaparegut de Barcelona, quedant-se amb algunes quantitats, moltes d'aquestes bastant importants, que li lliuraren alguns clients perquè adquirís títols.

El nou denunciant acusa el desaparegut d'haver-se apropiat de gran nombre d'accions que li lliurà perquè les negociés.

El valor d'aquestes accions passa de les 50.000 pessetes.

Hom suposa que el denunciat ha marxat cap a França.

### UN FASCICLE D'EN SAMBLANCAT, DENUNCIAT

El fiscal ha passat al Jutjat perquè s'instrueixi sumari una novella curta en forma de fascicle, original del diputat de les Constituents Àngel Samblancat, titulada "Fuego en casa de Dios".

### ADVERTIMENT

**Advertim a les persones a les quals interessi la publicació immediata de les notes que ens envien que els originals han de dirigir-se tots a la Redacció, Corts Catalanes, 589, principal, abans de les nou del vespre. Els que ens arribin més tard d'aquesta hora o vagin adreçats a la impremta del diari, Barbarà, 11 i 13, no seran publicats fins al cap de quaranta-vuit hores.**

# LES LLETRES

## Concurs Literari de L'Escut Emporità, de La Bisbal

VEREDICTE

Premi primer. *Composició Poètica* núm. 15 CANT A L'AMOR. Lema, "L'amor ho és tot".

1. *Accèssit núm.* 47 EMPORITANA. Lema, "Bressol Indigecià".

2. *Accèssit núm.* 28 CANTS D'ESPERANÇA. Lema, "Flor d'Amor".

3. *Accèssit* número 7 L'AMOR M'HA SORTIT AL PAS. Lema, "La gran troballa".

4. *Accèssit núm.* 30 LLUNY DE LA PATRIA. Lema, "Catalunya".

COMPOSICIONS PROSA

Premi II núm. 3 LA BOIRA MIRACLERA.

1. *Accèssit* núm. 55 LA CAMBRA DE BANY. *Lema*, "Una noia".

2. *Accèssit* núm. 14 NIT A MUNTANYA. Sense lema.

3. *Accèssit* núm. 70 L'HOME QUE VOLIA ESSER INTEGRE. Lema, "Esperança".

COMPOSICIONS POETIQUES LOCALS

Premi III. núm. 40 BISBALENQUES. Lema,
"Amb la rialla a flor de llavi
com un fervent enamorat
per tu els meus cants, ciutat amada
per tu els meus cants, dolça ciutat."

1. *Accèssit núm.* 1 VISIO CAPVESPRAL. *Lema*, "Estrella".

2. *Accèssit* núm. 19 TRIPTIC. Lema, "En passar l'amor".

3. *Accèssit* núm. 36 JARDI ABANDONAT. Lema, "Desolació".

4. *Accèssit* LA CANÇO DEL MARINER. Lema, "Records vius".

COMPOSICIONS PROSA LOCAL

Premi IV. núm. 42 SOMNIANT DESPERT. Lema, "Un record".

1. *Accèssit núm.* 38 EL DISCOBUL. Lema. "Un esperit sa dintre un cos sa".

2. *Accèssit núm.* 37 ESTAMPA CAMPESTRE. Lema, "L'Etern D. Joan".

COMPOSICIONS HUMORISTIQUES

Premi V. núm. 20 DEBILITATS. Lema, "La meva".

1. *Accèssit* núm. 25 L'ALEGRIA DE LA FAMILIA. Lema, "Els fills".

2. *Accèssit* núm. 21 MODERNISME. Lema, "Ni ara ni mai".

3. *Accèsit* núm. 65 HISTORIA VERSIFICADA DE SANT PRIM. Sense lema.

COMPOSICIO INFANTIL

Premi VI. núm. 62. Ofert per l'Associació Protectora de l'Ensenyança Catalana: EL DOCTOR CARITATIU. Lema, "Rondalla".

## Informació catalana

**ELS LLIBRES...**

* L'Isolat:

Les edicions Libera, novella entitat editora, publicaran molt aviat la novella inèdita "L'Isolat", de Marc Benet. Hom té d'aquest jove autor i de la seva obra les millors referències.

**LES REVISTES...**

* La Revista:

Ha sortit el número corresponent a aquest trimestre de la benemèrita, *La Revista*, que dirigeix López-Picó. Heus ací el sumari:

*Dos Joans*, per R. Rucabado. Poemes, per Clementina Arderiu. Les relíquies de la pagania de Florència, per Gabriel Alomar. Ell i ella, per Josep Lleonard. Dues proses, per Marcè Lopecena. Josep Gudiol, Marian Serra i Esturí. John Donne. Ritmes, per A. Esclasans. Moralitats i pretextos, per J. M. López-Picó. El teatre de Lluís Masriera. Tobiada, per Joan Oliver; Ricard Canals. Enric Galwey. Poemes, per Simona Gai. Un poeta i dues dones, per Elvira A. Lewi. Teatre introspectiu, per A. Esclasans. Homenatge a la memòria de Frederic Paulhan. Arnold Bennett. Els bastidors de l'ànima, per Nicolau Nicolaievitx Evreinov, *adap. per A. Esclasans*. Carles de Fortuny. Tres poemes, per Guillem Díaz Plaja. Santiago Rossinyol o Poesia i prosa, per Pompeu Creuet. El món que neix, per J. Puig Pujades. Nota de l'editor.

# VIDA RELIGIOSA

Sants d'avui. — Sants Eusebi i Herculà, bisbes i confessors, i Santa Clara, verge i fundadora.

Sants de demà. — Sants Hipòlit i Casià, bisbes i màrtirs, i Santa Elena, verge i màrtir.

Quaranta hores. — Avui: Església de Nostra Dona de Pompeia.

Hores d'exposició: de les sis del matí a dos quarts de vuit del vespre.

Demà: A la mateixa església i a les mateixes hores.

Comunió reparadora. — Avui: Església de Pompeia. *Demà*: Església parroquial de Sant Josep de Gràcia.

Cort de Maria. — Avui: Nostra Dona del Pilar a Sant Jaume. Demà: Nostra Dona de la Victòria a Sant Francesc de Paula.

Adoració nocturna. — Avui: Torn de Nostra Dona del Roser a la Tenència parroquial del Roser. Demà: Torn del Sagrat Cor de Jesús.

Vetlles en sufragi de les ànimes del purgatori. — Avui: Torn de la Verge del Pilar. Demà: Torn de Maria Auxiliadora.

### DONATIUS

A la Cancelleria del Bisbat s'han rebut els següents donatius per a parròquies i hospitals: Senyora M. de F., per a la parròquia dels Àngels, 250 pessetes; per al Temple de Santa Teresta, una devota en acció de gràcies, 50; per a les esglésies noves, 50; per al Temple del Tibidabo, J. R., 5.

### LA FESTIVITAT DE SANT CASSIA, PATRO DELS TAQUIGRAFS

Demà, dijous, l'Institut Taquigràfic de Barcelona celebrarà a la capella del Santíssim Sagrament de la nostra Seu la festivitat del sant *taquígraf i professor d'aquest art* Sant Cassià, amb una missa de Glòria, que tindrà lloc a les deu.

Acabada, a dos quarts d'onze se'n dirà una altra de "rèquiem" per als companys difunts.

Amb motiu de l'esmentat acte religiós, el mateix Institut ha editat estampes en les quals es representa el sant màrtir exercint el magisteri, rodejat dels deixebles preparats amb estils per a escriure i amb els quals l'apunyalaren.

L'Institut Taquigràfic de Barcelona, a més, ha acordat assistir a les festes religioses i populars que a honor d'un altre sant taquígraf, Sant Genís, se celebraran el dia 25 a la parròquia de Sant Genís dels Agudells, al terme d'Horta.

### GRANS FESTES A NURIA PER ALS DIES DE LA MARE DE DEU D'AGOST

Per als dies 14, 15 i 16 del corrent agost, la Schola Cantorum de Rubí organitza una expedició al Santuari pirenenc de la Verge de Núria. Amb motiu de celebrar-s'hi a Núria la Festa Major, i sojornar en el Santuari més d'un centenar de rubinenes entre elements de la Schola Cantorum i adherits, hi tindran lloc unes grans festes, compendiades en el següent programa:

A dos quarts de sis de la tarda del divendres, dia 14, arribada de l'expedició al Santuari, presentació de la nova senyera de la Schola a la Verge, cant de la Salve i dels Goigs i besamans. A les set, rosari a l'església, amb cant de *motets* marians.

A les vuit del matí del dia 15, festa de l'Assumpció. Missa cantada de Comunió general dels rubinencs, predicant el Dr. Josep Guàrdia, rector de Rubí. A dos quarts d'onze, solemne cant de "Tertia", preludi de la Missa Pontifical que celebrarà el Bisbe de Núria, Illm. Dr. Justí Guitart, cantada per la Capella del Santuari i Shola Cantroum. Acabada la missa, davant l'estatge episcopal, la Schola de Rubí cantarà unes cançons i es ballaran alguns ballets populars, en obsequi al senyor bisbe.

A dos quarts de cinc de la tarda. Acte literari-musical a l'aire lliure, a càrrec de la Schola Cantorum de Rubí, consistint en dues selectes parts de concert, audició de ballets populars i recitació de poesies, amb parlament d'oïrena. A les set del vespre. Rosari i cant de Vespres a l'església.

El diumenge, dia 16, hi haurà missa al Cambril de la Verge a un quart de cinc del matí, amb cants populars, emprenent després atractives excursions pirenenques.

# L'ensenyament

### EL SENYOR MACIA A TURISSA

Entre les nombroses Colònies d'infants que sosté l'Ajuntament de Barcelona n'hi ha una que pel gros nombre de nens i professors, per la situació geogràfica i per l'ambient vivificador que els envolta ocupa un lloc preeminent entre totes les colònies.

Aquesta Colònia, anomenada "Turissa", installada entre muntanya i platja, i prop del poble de Tossa de Mar, rebé ahir la visita del President de la Generalitat de Catalunya, En Francesc Macià, i la seva família, que anant camí de S'Agaró s'aturaren en aquest poble per veure els nens que integren aquesta Colònia.

Al pati blau, i acompanyats per llurs professors i el director, senyor Martí Serra, l'esperaven els nens, que l'aclamaren entusiàsticament tan prompte com entrà a l'edifici.

El senyor Macià els dirigí unes paraules, després d'ésser presentat per l'esmentat director.

"Nens: Aviat Catalunya es governarà per ella mateixa. Llavors Catalunya, que estima els seus fills, atendrà degudament a vosaltres i els vostres mestres."

Com a pare de grans i de petits, els donà uns quants consells, i acabà dient que fossin obedients a llurs mestres perquè així, assimilat per ells el fruit de llur tasca, arribarien a ésser dignes fills i grans homes al dia de demà d'aquella Catalunya rica i gran que ocuparà un lloc preeminent entre tòtes les nacions del món.

Una pluja d'aplaudiments coronà les carreres paraules del nostre President, que no cessaren fins que, saludant a nens i professors, s'allunyava amb l'automòbil que el portà a S'Agaró.

SUBSCRIVIU-VOS A
LA PUBLICITAT

# Palau de la Generalitat

El secretari particular del senyor Macià, en rebre ahir la visita diària dels periodistes digué:

—El President em prega que el perdonen si contra el que va prometre no us pot rebre avui. Demà, probablement, podrà parlar una estona amb vosaltres us podrà dir més coses que no us diria avui.

—¿Anirà, tanmateix a Madrid?

—Encara no està determinat. Demà quan us rebi, us ho podrà dir exactament.

—¿No podem saber-ho abans?

—Potser aquest vespre, però no us ho asseguro.

Un periodista preguntà aleshores:

—Si es decideix que el senyor Macià vagii a Madrid, deurà fer-ho aquesta mateixa setmana?

—Com que no està rès decidit, no us puc contestar. Però, que si hi va serà dijous o divendres. I en aquest cas — el de que vagi a Madrid — el viatge el realitzarà de rigorós incògnit.

El senyor Terradelles fou interrogat sobre la contestació donada a la lletra dels senyors Domingo i Alomar. Un periodista preguntàsi seria facilitada una còpia d'aquesta contestació, a la premsa.

El senyor Terradelles digué que no. Que no podien donar a la publicitat la contestació, mentre no fos la lletra delsenyor Domingo. Seria manca de delicadesa.

Algú feu observar que tots els diaris si bé no havien publicat el text, havien donat una referència del que deieu els senyors Domingo i Alomar en el document esmentat.

—Doneu-nos, també, doncs, una referència de la resposta, afegí un periodista.

Només us puc dir que la resposta fou acordada per tots els parlamentaris catalans i que en nom de tots ells, ha estat cursada.

—I diu?

—Això ja és diferent. No estic autoritzat per dir-vos-ho.

Un periodista però, va insistir. Assegurà que sabia per conducte particular que la resposta era desfavorable a la petició dels senyors Domingo i Alomar. El senyor Terradelles, interrogat sobre el particular, no ho va negar.

Els periodistes preguntaren al senyor Terradelles quan aniria ell a Madrid.

—Marxaré amb el President...

—Així voleu dir que el President hi anirà?

—...marxaré amb el President, si el President hi và — afegí. I no valen suspicàcies.

Entre els repòrters, va còrrer la veu que el senyor Macià marxaria per carretera ahir mateix al vespre, i que la seva sortida no es faria pública fins que fós fora.

—¿Es veritat, això, amic Terradelles?

—Ho trobo infantil. No hi ha cap motiu per tenir d'amagar la seva sortida, si es realitza. Us repeteixo que en aquest moments no se sap rès encara, i que potser al vespre — o demà —se sabrà.

El secretari del President digué que no tenia rès més per dir i com que els periodistes tampoc tenien rès més per preguntar, van retirar-se.

* * *

Les nou del vespre.

—¿Secretaria particular? ¿El senyor Terradelles?

—Aquest migdia ens heu dit que probablement al vespre ens podrieu donar notícies concretes sobre la realització o no realització del viatge del President a Madrid. ¿Què ens podeu dir?

—Us pot assegurar que el senyor Macià demà, dijous, sortirà cap a Madrid, acompanyat del Conseller de Justícia de la Generalitat senyor Pere Comes, i dels diputats senyors Aiguader, Ventura Gasol, Puig i Ferreter i jo.

Això es l'únic que es pot comunicar.

## Una referència de la contestació donada a la carta dels senyors Domingo i Alomar

Un collega en dóna la següent referència:

"A pesar de la reserva absoluta que se guarda en la Generalidad respecto a la contestación que ésta ha dado a la carta de los señores Domingo y Alomar, por conducto que nos merece entero crédito, hemos averiguado que en ella se indica que los diputados reunidos no supieron adivinar el estado personal de espíritu que había motivado la decisión que les suplicaban los señores Domingo y Alomar.

Se indica que los diputados de Cataluña, como asimismo el señor Macià, tienen la misma confianza en la lealtad y caballerosidad y en la significación sinceramente democràtica de las Cortes Constituyentes y del Gobierno provisional de la República, porque fué éste quien mandó el procedimiento para ordenar el Estatuto de Cataluña y para someterlo al plebiscito de los Ayuntamientos y el referéndum del pueblo.

Cumplido, pues, el mandato del Gobierno, creemos que no podemos ni debemos tener otro deber que el de cumplir la voluntad de Cataluña, de convertir en ley constitucional de la República el Estatuto de su autonomía.

Nosotros estamos convencidos que no constituye nuestro Estatuto una pertorbación para la República, sinó que es uno de los elementos más sólidos para su consolidación porque abre todas las posibilidades a las libertades de todos los pueblos hispánicos.

Termina la carta doliéndose de que hayan hecho público su criterio en un asunto de tanta importancia y para el cual toda reserva es poca y además porque produce supuestas dificultades y peligros para la República."

## Reunió de la Junta de Ciències Naturals

La Junta de Ciències Naturals, amb el seu president, el ciutadà Pere Comes, tinent d'alcalde; el ciutadà Girald, tinent d'alcalde, i els senyors Matons, Gifreda i tècnics d'aquesta senyors Font, Segarra i Rossell, visitaren el conseller de Cultura, senyor Gassol, i li presentaren el senyor H. del Villar, que acaba d'arribar de Moscou, on tingué lloc el Congrés Internacional de l'estudi dels sòls, representant la Junta de Ciències.

La Junta de Ciències exposà al senyor Gassol la conveniència de fundar a Barcelona l'Institut d'Estudi dels Sòls de la conca mediterrània.

El senyor H. del Villar exposà detingudament la importància de la gestió, manifestant que el darrer Congrés Internacional està d'acord en què sigui Barcelnoa la seu dels estudis mediterranis dels sòls.

El conseller de Cultura respongué que assabentaria el President del projecte i al Govern de la Generalitat, i que per la seva part no tan sols havia vist amb agrat el projecte d'establir a Barcelona un Institut de caràcter internacional, els estudis del qual tant afecten al coneixement de la naturalesa de la nostra terra, sinó que a la vegada creia que establiments així sols podien beneficiar a la ciència i a l'economia de Catalunya.

La Junta es va acomiadar del conseller d'Instrucció pública molt esperançada de portar a cap aquesta empresa de gran envergadura.

## Departament d'Hisenda

Un diari de la ciutat, en l'edició del dia 8 de l'actual, va publicar una nota recordant al conseller d'Hisenda de la Generalitat que aquest any *encara no ha estat lliurada als guàrdies urbans la gratificació que altres anys rebien de la dissolta Diputació* com a compensació de la feina de repartiment de fulles del padró de cèdules.

Tres dies abans, el cap de la guàrdia urbana havia tramès ofici a la Generalitat donant compte de la quantitat de fulles recollides i demanant que es fes efectiva la gratificació esmentada.

Es estrany el doble procediment seguit per a fer el mateix prec, més encara si es té en compte que el conseller d'Hisenda és al mateix temps tinent d'alcalde, i ningú no ignora la forma cordial com rep a totes les persones de tots els estaments i l'entusiasme amb què fa seves les peticions raonades que se li fan.

Sabedor el senyor Girald que les fulles declaratòries de cèdules recollides per la guàrdia urbana estava acabant-se, va fer que s'acabés tot seguit, i immediatament que la va rebre va presentar al Consell de la Generalitat un dictamen proposant el pagament de la quantitat fixada com a compensació al servei prestat i, a més, que s'abonés al Mont de Pietat de la guàrdia urbana un donatiu de 2.500 pessetes, havent adoptat el Consell l'oportú acord en aquest sentit.

Es tant més de doldre aquesta queixa per quant aquest any s'ha augmentat fins a 0'12 pessetes la gratificació que s'abonava de 0'10 pessetes per cada fulla declaratòria i s'ha continuat el costum d'abonar l'esmentat donatiu.

## Cap a Madrid

Ahir al matí van sortir cap a Madrid els senyors Millàs Raurell, cap de l'oficina de la Generalitat en aquella ciutat, i Josep M. Massip, cap del departament de Premsa de la Generalitat.

# El moviment marítim

### VAIXELLS ENTRATS

Vapor espanyol "Ciudad de Palma", amb càrrega general i 154 passatgers, de Palma.

Vapor espanyol "Canalejas", amb càrrega general i 77 passatgers, de Cartagena.

Vapor espanyol "María Mercedes", amb càrrega general, de Palma.

Vapor espanyol "Cabo Cervera", amb càrrega general, d'Avilés.

### VAIXELLS DESPATXATS

Vapor espanyol "Ciudad de Palma" amb càrrega general, cap a Palma.

Vapor espanyol "María Mercedes", amb càrrega general, cap a Palma.

Vapor italià "Santoni", en llast, cap a Houston.

Vapor espanyol "Ariza Mendi", amb càrrega general, cap a Bilbao.

Vapor suec "Abadan", en llast, cap a T'Quapse.

Vapor noruec "Cypria", amb càrrega general, cap a Marsella.

# CASA LLORENS
FABRICA DE MONEDERS
**213, València, 213**
(Entre Balmes i E. Granados)
# MONEDERS
procedents de mostraris
OCASIO UNICA
Darrers dies de les
**GRANS REBAIXES**
NOTA: 10 % rebaixa en els articles corrents


# Bloc del transeünt

*OBRERISME O ANARQUISME?*

*Començo per confessar que estic una mica esglaiat davant la multiplicació de conflictes socials a Catalunya i sobretot a Barcelona. No crec que mai haguessin esmerçat tanta activitat els sindicats com ara, en redactar bases de treball, en presentar-les i en llançar la gent a la vaga; ni crec tampoc que mai s'hagués arribat a un grau tan elevat de velocitat.*

*Es veritat que l'obrer no està tractat amb justícia, ni suficientment remunerat, ni frueix de bones condicions higièniques, ni d'un horari raonable. Ben al revés. Estic conforme, doncs, que s'ha d'emprendre una ofensiva contra el nostre enemic comú. Però crec que l'ofensiva s'ha d'emprendre a l'hora en què les circumstàncies estiguin a favor nostre, i em sembla que actualment estem ben lluny d'això.*

*Si la multiplicació de conflictes, que van esclatant com els projectils d'una traca, respon ja a un pla determinat, per tal d'abrandar la revolució social, tampoc no pot plaure a una infinitat d'obrers que, com jo mateix, consideren que perillem de caure tots atuïts per la lluita formidable, anorreant l'enemic, això sí, però a canvi de restar anorreats també nosaltres. I jo no sóc pas home capaç de cremar la casa on visc, mentre jo i els meus estem dintre, per poder fruir el goig de veure sortir el meu veí del primer pis. Hem de lluitar, sí, però quan considerem segura la victòria i quan es previgi la millora de la nostra situació.*

*Estic convençut que han d'esdevenir grans canvis a tota la Terra, que establiran una civilització més humana que l'actual, però no concebo que es pugui dur a bon terme en un any, ni en deu, i menys es conceb encara que vagi a fer-se el canvi en una petita regió. No perdem de vista Rússia i anem estudiant el resultat de cada experiment que allí es faci, que malgrat la potència enorme d'un territori tan extens i tan divers i malgrat la bona voluntat de tots els homes de govern, sovint han de canviar de camí fins que trobin la més planera i practicable.*

*No em sento comunista, per més que m'agrada la doctrina: sóc una cosa així com un comunista platònic: m'agradaria que tot el món fos una anarquia, però no crec que mai dels mais s'arribi a tanta felicitat; la humanitat mentre les races actuals alenin, no podrà conviure en un paradís.*

*Per tant, ja puc pertànyer a un sindicat, i fins em sento obligat a estar-hi inscrit, però mai aquest sindicat tindrà dret ni poder per a arrabassar del meu cervell un ideal polític per introduir-n'hi un altre. I crec que no ha d'intentar-se, car això significaria apartar dels seus rengles aquells obrers que no pensen en anarquista, i a Catalunya és indubtable que només hi pensen una petita minoria.*

*La major part d'obrers catalans som això: obrers catalans, i fem cada dia nous esforços per tal d'alliberar Catalunya; el dia que la tinguem ben alliberada, qui sap cap a on portarem les energies. Si aleshores em sento comunista, o anarquista o... monàrquic, m'inscriuré a un grup comunista, o anarquista, o monàrquic. No deixaré, però, el sindicat, que no ha de tenir cap d'aquests colors.*

*Ha d'ésser així, perquè han d'estar sindicats tots els obrers, tots: republicans, anarquistes, monàrquics, catòlics, etc.; per tant, el sindicat no serà polític, que per això cada partit té els seus centres; el sindicat ha de vetllar per les reivindicacions obreres, però amb seny i amb el benefici dels propis obrers, estudiant curosament l'actuació de manera que sempre ens porti avantatges i mai cap perjudici.*

*I ara crec que ens perjudiquem, i potser més que els mateixos patrons.*

*Malgrat la implantació de la República, no fóra cosa de l'altre món una repressió governativa, qui sap si deguda a una altra clausura dels sindicats —fixem-nos que fins ara no s'entreveu altra cosa que una República conservadora—. En aquest cas tornarien a restar desemparats tots els obrers afectats per un conflicte, que s'haurien de rendir, com tantes vegades, vergonyosament i a mercè de la venjança del burgès, mentre que els primers que es varen llançar a la lluita i assoliren millores feren augmentar els preus en general, augment que hauran de pagar també els que no hauran tingut ocasió de demanar ni d'exigir. Que això serà injust? Es clar que sí; ja fa anys que ho diem, i no ha estat obstacle la cançó de sempre perquè no es repeteixin els fets. I ja he perdut el compte de les vegades que m'he trobat amb el sindicat clausurat. I aquestes interrupcions no han pas estat factors de millora per a l'obrer, perquè cada clausura ha coincidit amb un augment de preus, les més de les vegades injustificat.*

*A mi em sembla que fóra bona tàctica sindical començar per un ofici, el que treballés en pitjors condicions, i tots els altres ajudar-lo moralment, però també materialment, amb tota l'eficàcia i amb tota la setmanada, sense crits, sense gaires mítings, sense cap estridència; fins que els patrons demanessin auxili, que en demanarien. Resolt el primer, anar per un altre, i així, automàticament, metòdicament, sense exigir del patró coses que no és el patró qui ha de donar-les.*

*Es clar que no fóra una tàctica revolucionària, i els que dirigeixen els sindicats pensen ben altrament que jo i molts com jo.*

*Ah! Cal dir també que aquests molts que pensen com jo, obren d'una faisó que creient inhibir-se, cooperen a l'obra revolucionària: no s'inscriuen a llur sindicat; si s'inscriuen, no van a les reunions quan s'ha d'elegir junta; si hi van, no es deixen elegir; en redactar-se bases, no hi volen intervenir, però quan ve l'hora de plegar... ells pleguen: rondinen, però pleguen.*

*L'obrer català hauria de reaccionar i obrar ben diferent de com ho ha fet fins ara; ens hauríem de sindicar tots, acudir a les reunions, elegir i deixar-nos elegir. I estic segur que amb aquesta sola recepta s'hauria guarit el mal.*

*No fóra estrany que aquesta manera d'actuar fes més por a la burgesia que no pas l'epidèmia de conflictes en ple estiu i en plena crisi monetària, precisament quan ningú no compra ni per remei.*

*I certs elements espanyols que ara riuen, no riurien, no.*

J. MESTRES

***

*Senyor Aiguader:*

*No podríeu donar ordre de fer netejar d'una vegada les parets i els arbres — sobre tot els arbres — damunt dels quals es veuen encara clavats els cartells de tota mena que hi ha de les eleccions, mítings, Estatut, etc.?*

*Creieu que l'estètica de la ciutat hi guanyaria.*


**ACADEMIA DE BALL**
**LA DANSARINA**
CONSELL DE CENT, del 224 al 228
Balls d'Acadèmia per elegantíssimes entronadores.
Tots els dies, de 7 a 9 i de 10 a 12 nit
Es necessiten entrenadores. Oferir-se de 7 a 8 a L'Ocell de Foc



PRIMERA CASA A ESPANYA
Preus i models sense competència. Vendes a l'engròs i a la menuda.

Especialitats per a gravadors. Grans empreses. Banca
Ajuntaments - Jutjats - Ferrocarrils - Comerç i Indústria
Diploma d'honor i Medalla d'or a l'Exposició Internl. Barcelona 1930


Preguem als nostres comunicants que ens trametin redactades en català les notes que desitgin veure publicades en el nostre periòdic


# AIGUA DE CALDES DE BOHI
**de la FONT DEL BOU**
**No sols és la millor del món, sinó l'única**
Demaneu-la a tots els dipòsits d'aigües minerals, farmàcies i drogueries
Despatx i Administració: R.ª Estudis, 8, 2.on - Tf. 17441
**Temporada oficial de banys: del 6 de juny al 25 de setembre**
De venda: Farmàcies, drogueries i colmados


# INFORMACIO DE LA CIUTAT


**LA PUBLICITAT**

PREUS DE SUBSCRIPCIO

| | Ptes. |
|---|---|
| Barcelona, mes | [illegible] |
| Península Ibèrica, trimestre | [illegible] |
| Amèrica llatina " | [illegible] |
| Altres països " | [illegible] |


## SERVEI METEOROLOGIC DE CATALUNYA

Situació general atmosfèrica d'Europa a les set del dia 11 d'agost de 1931:

La depressió de la Península Escandinava va perdent importància a mesura que s'intensifica el centre anticiclònic situat a la Cantàbria.

El cel està tapat a la totalitat de les Illes Britàniques i França amb bon nombre de ruixats de caràcter tempestuós. També es registren pluges isolades a Noruega i Alemanya.

A la Península Ibèrica fa bon temps.

Estat del temps a Catalunya a les vuit:

A l'Empordà, Gironès i Pla de Bages el cel està nuvolós i serè a tota la resta de Catalunya.

Els vents són moderats de mestral a tota la zona costera i calmes per l'interior del país.

Durant la matinada d'avui ha plogut lleugerament a Barcelona.

Les temperatures màximes d'ahir foren de 30 graus a Molins i de 29 a Tremp. La mínima d'avui a l'Estangento ha estat de 5 graus.

## EXPOSICIO ESPERANTISTA

Promet un gran èxit l'exposició d'objectes esperantistes (postals, llibres, revistes, cartells de propaganda turística, etc., editats en esperanto a tot arreu del món). Aquesta exposició, organitzada per la societat esperantista "Paco kaj Amo" (Pau i Amor), s'inaugurarà al seu estatge social, Planeta, 16, pral. (Plaça del Sol), el dia 15 d'agost, coincidint amb la festa major de Gràcia, i es tancarà el dia 22.

Hores de visita: dies 15 i 16: d'onze a dos quarts de dues i de quatre a nou; dies 17, 18, 19, 20, 21 i 22: de vuit a onze del vespre. L'entrada serà lliure.


**JOIES VERITABLE OCASIO per a compres a bon preu aneu a la Joieria Magriñà, Tallers, 41**


## ELS PAGAMENTS A HISENDA

El delegat d'Hisenda ha assenyalat els següents pagaments:

Director de Sanitat del Port, pessetes 602'93; Florenci Carrasco, 1.115'81; Octavi Moisvet, 4.488'63; Lluís Dalmau, 3.167'39; Ignasi Domènech, 5.678'75; Juli Montorio, 987; Josep Real, 368'82; comandant del lloc de carrabiners de Cubelles, 19'58; íd. Vic, 101'52; íd. guàrdia civil de Colda, 38'50; íd. Igualada, 18'23; íd. Lleida, 28'56; Josep Bonoche, 57'02; Josep Esbert, 40'15; Alfons Fabregat, 664'48; Marcel·lí Puig, 125'34; Josep Pont, 773; Francesc Riera, 44'66; Josep Golates, 40'13; Jeroni Sors, 51'74; Josep Cosio, 13'20, i Encarnació Peris, 280.

## DUES DONES QUE ES DESFAN LA CABELLERA

A la casa de socors de la Ronda de Sant Pere foren auxiliades ahir a la tarda Laura Luis Pedret, de 29 anys i la seva filla Josefa Marban Luis, de 9, que presentaven esgarrapades de caràcter lleu a la cara i al cos, produïdes per Lluïsa Vota, en una baralla que sostingueren.

Les lesionades passaren al seu domicili una vegada auxiliades, i l'agressora a la delegació de policia.

## AUTOMOBILISTA ATRACAT, PERO NOMES PORTAVA QUATRE PESSETES

Al xofer Josep Sànchez, que anava guiant el seu auto per la carretera de Can Tunis, li sortí un desconegut que, pistola en mà, li exigí els diners que duia.

Sànchez no portava més que quatre pessetes, i l'atracador es retirà rondinant per la mesquinesa de la retribució que li havia valgut la gesta.

## UNA BUGADERA QUE FA NETEJA

Per la policia ha estat detinguda i posada a disposició del jutjat de la Concepció, que la tenia reclamada, la bugadera Dolors Ermengol, que treballant del seu ofici al domicili d'Angel Cervera a la Travessera, s'apoderà de robes i joies valorades en unes 3.000 pessetes.

## TORRE ROBADA

A la torre que Lluís Diògenes posseeix a la Diagonal es cometé un robatori d'importància en ocasió que no hi havia ningú a la finca. Els lladres s'apoderaren de sis-centes pessetes en metàl·lic i joies per valor de 8.000 pessetes.

## UN COMENÇAMENT D'INCENDI A LA FABRICA DE GAS I ELECTRICITAT

Ahir a migdia s'inicià un incendi a la fàbrica de gas que hi ha a la Barceloneta. Com sigui que el foc s'inicià en un cobert installat al costat de les calderes, a l'esmentada barriada hi hagué gran alarma pel temor que les calderes poguessin esclatar. Al cap de poc d'haver-se declarat l'incendi arribaren les bombes del Parc, i els bombers aconseguiren localitzar el foc, restablint-se la tranquil·litat entre els veïns de la barriada.

## UN CARRETER FERIT A CONSEQUENCIA D'UNA TOPADA

A la carretera de la Bordeta toparen dos carros amb un camió, i resultaren amb ferides d'alguna importància els carreters Francesc Tunet, de 60 anys, i Ignasi Garrido, de 54. Tots dos foren assistits d'urgència al dispensari d'Hostafrancs, i el Garrido passà després a l'Hospital Clínic, on quedà hospitalitzat.

## CAIGUDA MORTAL

Va caure del setè pis de la casa on vivia, a la barriada de Sarrià, Antoni Collado, de 27 anys, que va quedar mort a l'acte.


**Tapioques i Purés FIGUERES són els millors del món**


El nostre amic En Josep Freixes i Paquín, inspector de la Secció d'Economia del Govern Civil de Barcelona, ens prega de fer constar que no té res de comú, i que ni tan sols l'uneix parentiu de cap mena, amb el celador de Proveïments de l'Ajuntament d'aquesta ciutat de cognom semblant al seu.

## L'ESTALVI

En la darrera setmana s'han efectuat a la dependència central de la Caixa d'Estalvis i les sis suscursals, les operacions que s'expressen a continuació:

3.300 imposicions per 1.544.873'10 pessetes; 2.759 reintegraments per 1.492.535'50 pessetes; 14 compres de valors per 39.431'40 pessetes. Nous imponents, 271. 1.179 empenyoraments per 175.048 pessetes; 1.255 desempenyoraments per 167.037'75 pessetes.

## ROBATORI

De casa seva del carrer de Blanc sostragueren a Gregori Soler joies per valor de 4.000 pessetes. S'ignora qui són els autors.

## DENUNCIA PER ESTAFA

Gregori Yuste ha presentat una denúncia al jutjat de guàrdia contra un individu que li oferí una plaça de vigilant en un hotel mitjançant el pagament de tres mil pessetes, i després d'haver percebut el denunciat aquesta quantitat no li ha donat la col·locació promesa.

## CREMADES GREUS

Ahir a la tarda ingressà a l'Hospital Clínic Mercè Vendrell, de trenta-tres anys, la qual presentava cremades de pronòstic gravíssim a diverses parts del cos, causades per haver-se incendiat alcohol que li caigué sobre les robes.

# RIFA DE MADRID

**Premiat amb 120.000 pessetes**
3.643 Barcelona, Madrid.
**Premiat amb 65.000 pessetes**
27.891 Burgos, Isla Cristina.
**Premiat amb 30.000 pessetes**
13.705 Sant Feliu de Llobregat.
**Premiat amb 20.000 pessetes**
11.731. Barcelona, Figueres.
**Premiats amb 2.000 pessetes**
4.088 Madrid, Reus, Granada.
4.339 Granad, Madrid.
16.744 Barcelona, Badajoz.
19.250 Madrid, Cartagena.
20.303 Barcelona, Cadiç.
20.780 Barcelona, Valènci..
24.625 Sant Feliu de Llobregat.
28.816 Madrid, Ferrol, Còrdova.
29.322 Barcelona, Càceres.
32.049 Madrid.
**Premiats amb 400 pessetes**

**CENTENA**
016 033 051 060 061 082 084 105 151
167 168 235 274 280 296 305 310 320
321 322 327 344 360 395 406 410 425
438 443 454 457 479 494 512 520 525
531 545 560 565 578 581 591 625 628
639 673 709 722 730 744 745 781 784
825 872 888 891 914 945

**MIL**
003 024 031 034 052 085 096 132 142
147 155 206 235 254 263 376 388 394
403 409 431 450 476 517 527 541 609
623 665 677 714 743 795 806 825 860
909 916 927 951 953 963 980 991 993

**DOS MIL**
021 071 092 117 158 167 173 182 190
205 215 230 242 263 322 352 357 360
393 406 411 413 420 425 503 521 574
584 594 604 630 637 639 663 674 697
710 719 768 769 770 773 789 790 853
936 941 988 999

**TRES MIL**
019 035 075 090 136 164 190 234 240
268 290 299 363 429 431 435 461 487
490 498 510 527 571 603 651 740 745
781 813 840 864 872 887 900 922 928
943 979 994

**QUATRE MIL**
028 032 069 084 108 115 123 130 175
238 282 333 355 364 450 503 519 532
537 569 574 638 663 679 711 723 763
780 790 812 828 867 887 900 948 954

**CINC MIL**
037 087 131 133 156 203 256 269 287
300 343 386 393 431 442 467 509 512
516 539 590 692 698 710 737 771 789
791 847 924 949 951 956 977

**SIS MIL**
014 015 024 070 085 133 150 167 197
237 257 259 275 360 361 385 404 444
455 478 506 528 573 578 615 671 728
746 763 778 796 843 900 965 980

**SET MIL**
034 055 066 090 099 101 106 218 226
265 279 295 313 330 343 350 352 427
461 493 502 527 550 602 630 680 696
699 725 727 747 753 736 800 803 868
920 991

**VUIT MIL**
012 055 066 080 101 121 144 153 168
185 198 202 212 360 386 400 435 444
522 553 567 583 605 668 701 718 851
856 860 866 881 893 894 910 938 952
964 978

**NOU MIL**
015 016 028 035 111 143 162 164 182
190 236 263 296 335 336 394 409 448
454 465 472 504 533 526 534 539 588
630 631 703 726 740 748 758 762 792
798 811 820 845 881 901

**DEU MIL**
048 068 095 116 144 244 256 357 365
366 466 523 536 571 613 631 678 680
87 89 732 735 782 808 824 829 833
854 931 963 967

**ONZE MIL**
016 065 082 090 110 130 224 225 250
267 342 346 399 434 438 439 441 443
448 452 477 503 534 553 563 603 651
654 655 672 705 724 760 773 777 788
822 908 923 952 964

**DOTZE MIL**
029 043 088 113 132 134 171 191 212
215 234 238 246 259 323 422 439 510
528 533 590 603 619 623 642 767 787
860 878 914 933 956 989

**TRETZE MIL**
043 079 128 196 298 364 459 503 531
538 543 546 572 590 604 612 717 780
783 824 855 863 919 935 967

**CATORZE MIL**
015 036 162 185 186 227 236 268 270
300 314 317 361 370 375 410 443 445
453 570 594 651 676 702 720 737 768
833 837 875 881 902 950 953 954 955
993

**QUINZE MIL**
014 015 031 058 063 090 092 128 129
145 150 194 204 225 228 229 243 258
259 297 331 363 417 536 553 558 562
606 607 619 633 650 714 739 765 772
781 785 802 939 946 948 984 994

**SETZE MIL**
028 042 065 079 084 106 120 123 149
152 267 352 394 395 422 475 513 526
537 584 644 678 710 756 769 771 724
789 801 827 850 903 985

**DISSET MIL**
018 022 174 183 213 234 259 269 277
343 355 387 396 423 425 432 450 481
530 562 575 600 662 742 746 759 760
773 792 810 820 856 904 923 936 952
971 973 988 989 996

**DIVUIT MIL**
005 030 050 082 092 142 145 157 162
219 239 248 255 281 304 323 359 360
415 432 443 496 515 590 620 653 743
75 763 809 822 827 836 846 865 898
901 910 957 964

**DINOU MIL**
018 033 042 056 102 112 164 177 179
187 213 216 222 228 229 235 240 245
284 289 291 415 451 511 534 535 584
609 650 65 700 72 735 752 793 920 958

**VINT MIL**
037 055 095 103 125 183 240 314 315
349 361 392 395 494 539 562 609 624
657 662 667 698 709 734 754 785 823
865 875 879 946 967 976

**VINT-I-UN MIL**
025 026 060 088 166 178 192 197 198
209 234 244 287 341 350 399 436 444
463 475 505 506 527 541 561 625 636
683 697 733 747 761 763 766 816 822
824 847 861 948 991 992

**VINT-I-DOS MIL**
010 057 075 076 113 127 135 139 158
197 203 208 224 259 276 282 290 312
315 335 351 433 440 445 462 517 538
549 608 615 616 643 650 653 668 724
747 778 811 830 834 835 848 855 908
914 921 929 989

**VINT-I-TRES MIL**
008 021 060 142 170 175 179 234 310
331 353 380 381 399 420 422 423 449
452 522 528 550 571 584 594 667 735
745 774 788 853 854 867 881 883 891
902 920 954 985 988 991

**VINT-I-QUATRE MIL**
005 034 058 062 083 110 149 161 165
167 170 176 217 279 291 294 325 361
412 494 651 677 736 771 808 845 849
849 851 858 861 863 864 867 890 910
930 931

**VINT-I-CINC MIL**
011 013 067 083 125 134 147 190 204
288 290 305 307 312 322 324 375 408
420 424 481 508 509 533 587 590 598
619 678 705 822 845 861 889 890 956

**VINT-I-SIS MIL**
000 025 041 073 089 098 099 109 111
128 141 150 204 235 236 263 297 306
308 392 474 499 511 538 570 631 662
823 849 855 888 890 893 905 911 928
948 961

**VINT-I-SET MIL**
036 079 099 200 225 240 271 301 305
314 401 422 434 437 490 509 515 519
525 588 594 595 598 607 645 648 714
731 742 778 784 785 793 803 804 822
827 869 902 931 942 984

**VINT-I-VUIT MIL**
038 059 068 099 207 223 234 247 321
330 368 456 480 508 522 530 536 555
558 630 676 740 819 821 833 845 846
894 972 984

**VINT-I-NOU MIL**
014 037 040 065 089 107 118 133 137
206 226 240 264 296 332 335 353 374
379 388 397 420 430 447 457 468 487
505 538 539 532 565 641 642 675 678
717 721 743 752 797 801 834 837 918
922 926 929 931

**TRENTA MIL**
051 102 167 202 212 234 275 341 350
389 392 420 462 479 490 504 539 551
557 579 586 605 617 719 752 754 774
777 782 805 806 830 833 834 864 880
908 919 923 930 962 994

**TRENTA-UN MIL**
020 031 073 083 091 112 114 144 165
178 217 231 316 334 338 354 373 380
404 463 473 506 509 511 529 532 571
597 644 663 729 740 750 752 759 762
790 792 805 812 844 847 852 872 882
894 895 898 910 914 917 968 982 996

**TRENTA-DOS MIL**
005 013 037 041 067 102 103 108 123
133 175 194 224 239 297 321 352 355
365 371 383 393 408 429 430 440 460
463 618 634 665 697 725 756 760 762
782 817 818 839 847 851 883 931 967
975 982

**TRENTA-TRES MIL**
051 074 093 123 135 212 226 232 237
292 293 299 341 343 393 415 427 [illegible]
544 576 607 610 618 637 640 654 669
694 718 733 749 756 827 834 842 861
864 865 911 947 960 998

**TRENTA-QUATRE MIL**
000 003 009 012 013 027 030 031 070
242 324 334 346 36 365 375 413 425
480 525 528 543 604 611 625 646 655
671 679 693 705 780 805 822 825 827
890 898 941 945 956 978

**TRENTA-CINC MIL**
003 027 029 070 098 117 137 233 258
271 282 333 338 350 365 471 485 492
515 518 560 608 692 703 707 730 750
780 798 803 811 817 836 870 [illegible]
902 927 987 994

**TRENTA-SIS MIL**
016 031 064 125 130 149 191 205 [illegible]
286 312 331 391 422 463 483 491 [illegible]
585 593 604 607 608 722 806 [illegible]
838 860 902 917 928 937 948 978 [illegible]


**Una veritable realització d'articles de temporada són les**

**SEDERIES**
**GENERES DE NOVETAT**
**Articles superiors de llenceria, teixits, percales**
**CONFECCIONS de senyora, senyor i nens, i més de**
**5.000 ARTICLES CORRENTS A PREUS IRRISORIS**


# Festa Major de Gràcia

**CARRER DE L'ENCARNACIO**
**(Entre Montmany i Joan Blanques)**

A les vuit del matí, es donarà inici al programa de les festes amb una gran tronada i cercavila, per la Banda del Regiment d'Infanteria núm. 10, augmentada amb una Banda de Cornetes del mateix Regiment.

A dos quarts de dotze, escollit concert per la dita Banda, que tocarà les millors peces del seu repertori.

A les sis de la tarda, primera audició de sardanes, a càrrec de l'excel·lent cobla "Popular".

A dos quarts d'onze del vespre, ball extraordinari del ventall al·legòric al guarnit del carrer, amenitzat per la Banda del Regiment d'Infanteria núm. 10, composta de 30 professors.

Diumenge, a les onze del matí, segona gran audició de sardanes, a càrrec de la cobla "Popular".

A dos quarts de quatre de la tarda, jocs variats per a la mainada, amb elevació de globus grotescos.

A les sis de la tarda, esplèndid ball, a càrrec de la Banda del Regiment d'Infanteria núm. 10.

A les deu del vespre, lluït ball de la rosa, amenitzat per la mateixa Banda.

Dia 20, a les deu del vespre, extraordinària ballada de sardanes, a càrrec de la famosa cobla "La Principal Barcelonina".

*Dia 22, a dos quarts d'onze del* vespre, espaterrant ball castís continu, en el qual es tocarà el Ball del Fanalet, a càrrec de la Banda del Regiment d'Infanteria núm. 10 i un piano de maneta.

Dia 23, al matí, descans absolut.

A dos quarts de quatre de la tarda, altra vegada jocs per a la mainada i elevació de globus.

A les sis, darrera audició de sardanes, a càrrec de la cobla "La Principal de Barcelona".

A les deu del vespre, lluït ball de fi de festa que, com els altres, anirà a càrrec de la Banda del Regiment d'Infanteria núm. 10.

**PLAÇA DE RIUS I TAULET**

Dia 14, a les onze del vespre, ball de revetlla.

Dia 15, a les set del matí, disp[illegible] de morterets i seguidament gran diana per la secció de tambors i trompetes de l'Asil Duran.

A les dotze, passada per la mateixa secció de l'Asil Duran.

A les sis de la tarda, ball selecte.

A les onze del vespre, ball de gala.

Dia 16, a les sis de la tarda, [illegible] ball.

A les onze del vespre, ball perfumat i concurs de pentinats amb opció a una permanent gratuïta de la casa "Matamoros", d'un estoig de perfumeria cedit galantment per l'acreditada "Myrurgia", i finalment un magnífic objecte d'art.

Les senyoretes en entrar a la sala seran obsequiades amb objectes de perfumeria cedits desinteressadament per l'acreditada casa "Myrurgia".

La sala estarà exquisidament perfumada per la casa Gispert.

Dia 18, a les onze del vespre, ball blanc i negre.

Dia 19, a les onze del vespre, ballada de sardanes, a càrrec de la Cobla Barcelona, i ballets populars executats per l'Esbart de Dansaires "La Falç".

Dia 20, a les sis de la tarda, ball infantil, amb una gran funció de *putxinel·lis, sota el següent programa*: "El gitano blanc", "El [illegible] i la criada", "Un convidat" i "El ball del turu-rut". Ball infantil per una magnífica i potent gramola, cedida galantment per la casa J. [illegible] Puig.

A les onze del vespre, ball de globus.

Dia 22, a les onze del vespre, ball de fanalets.

Dia 23, a les sis de la tarda, ball de societat.

A les onze del vespre, gran ball de festes.


**SOLER I TORRA G.MANS**


**BITLLETS**

Francesos, 44'75 per 100.
Anglesos, 35'50 pessetes.
Italians, 59'77 per 100.
Belgues, 139'20 per 100.
Suissos, 222'90 per 100.
Portuguesos, 0'48 pessetes.
Alemanya (Reichsmark), 2'71 pessetes.
Austria (Schilling), 1'58 pessetes.
Txecoslovàquia, 33'50 per 100.
Holandesos, 4'50 pessetes.
Grècia, 15 per 100.
Suècia, 3'05 pessetes.
Noruega, 3'05 pessetes.
Dinamarca, 3'05 pessetes.
Finlàndia, 28'50 per 100.
Romania, 3'75 per 100.
Bulgària, 7'30 per 100.
Turquia, 4'75 pessetes.
Estats Units, 11'42 pessetes.
Canadà, 11'30 pessetes.
Argentins, 3'29 pessetes.
Uruguais, 3'50 pessetes.
Xilens, 1'10 pessetes.
Brasilers, 0'60 pessetes.
Bolivians, 3'25 pessetes.
Colombians, 0'33 pessetes.
Paraguais, 0'10 pessetes.
Veneçuela, 1'50 pessetes.
Japonesos, 5'10 pessetes.
Algerins, 44'50 per 100.
Egipte, 55'75 pessetes.
Filipines, 3'80 pessetes.
Hongria, 1'75 pessetes.

**OR**

Alfons, 210 per 100.
Unces, 210 per 100.
4 i 2 duros, 210 per 100.
1 duro, 10'50 pessetes.
Isabel, 211 per 100.
Francs, 209 per 100.
Lliures, 53 pessetes.
Dòlars, 10'90 pessetes.
Cubà, 10'81 pessetes.
Mexicà nou, 211 per 100.
Veneçuela, 200 per 100.
Marcs, 258 per 100.

## LES TARIFES DELS SERVEIS PÚBLICS DE TRANSPORT "EN COMÚ" A BARCELONA

### TRAMVIES

COMPARACIÓ TARIFES

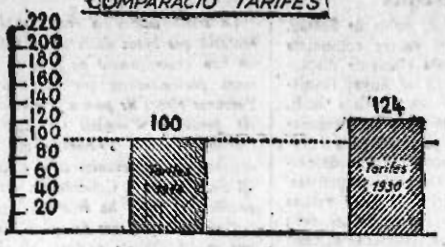


GRÀFIC D'AUGMENTS EN EL COST D'EXPLOTACIÓ

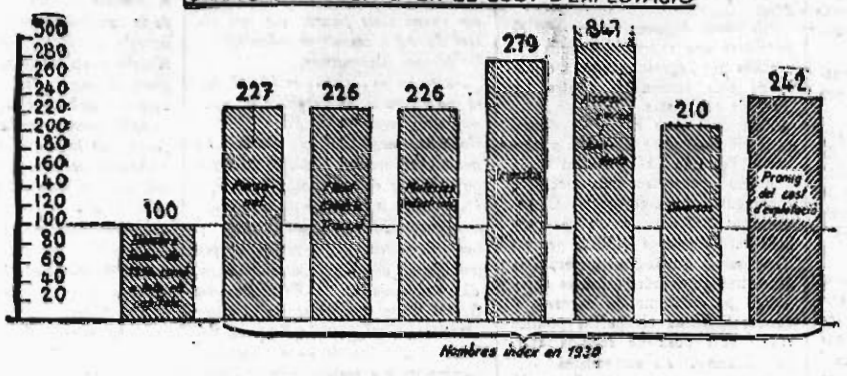


MENTRES EL COST D'EXPLOTACIÓ DE 1930, COMPARAT AMB EL DE 1914, HA SOFERT UNA PUJA DEL 142 %, LES TARIFES NOMÉS HAN SOFERT UN AUGMENT DEL 24 %

### AUTOBUSOS

COMPARACIÓ TARIFES

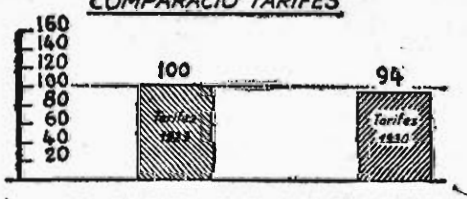


GRÀFIC D'AUGMENTS EN EL COST D'EXPLOTACIÓ

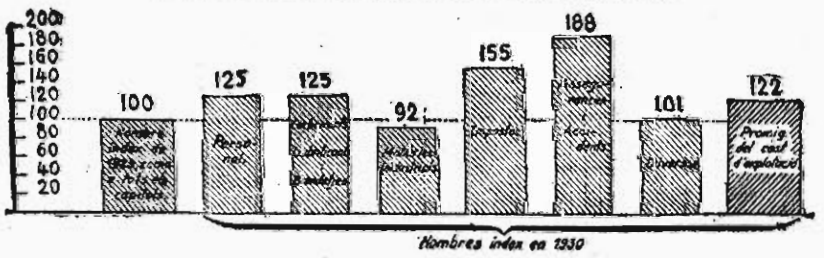


MENTRES EL COST D'EXPLOTACIÓ DE 1930, COMPARAT AMB EL DE 1923, HA SOFERT UNA PUJA D'UN 22 %, LES TARIFES HAN SOFERT UNA BAIXA DEL 6 %

AQUESTS EREN ELS COSTOS D'EXPLOTACIÓ ABANS DE LES MILLORES CONCEDIDES DARRERAMENT AL PERSONAL. ESTABLERTES JA AQUESTES, EL CAPÍTOL DE "PERSONAL" S'HA ELEVAT A 299 A TRAMVÍES I A 170 A AUTOBUSOS.

## COMPARACIÓ DE LES TARIFES DELS "TRANSPORTS EN COMÚ" DE LES PRINCIPALS CAPITALS EUROPEES, AMB LES DE BARCELONA

### TRAMVIES

Billet mínim

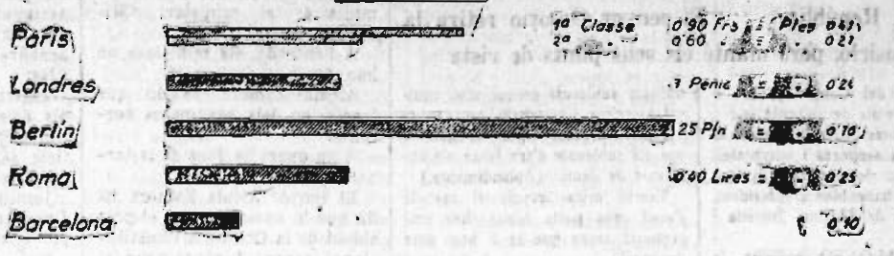


Distància qu'es pot recorrer per 0'10 Ptes. o la seva equivalència a

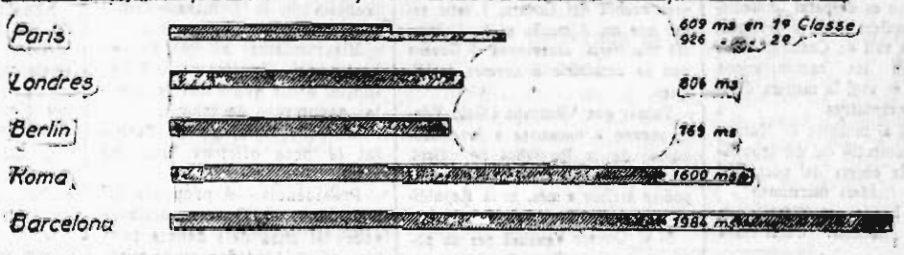


### AUTOBUSOS

Billet mínim

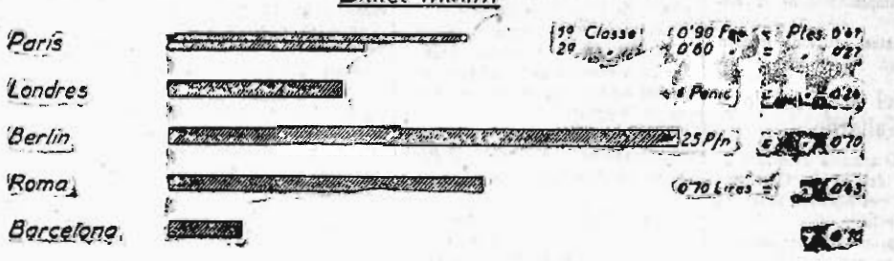


Distància qu'es pot recorrer per 0'10 Ptes. o la seva equivalència a

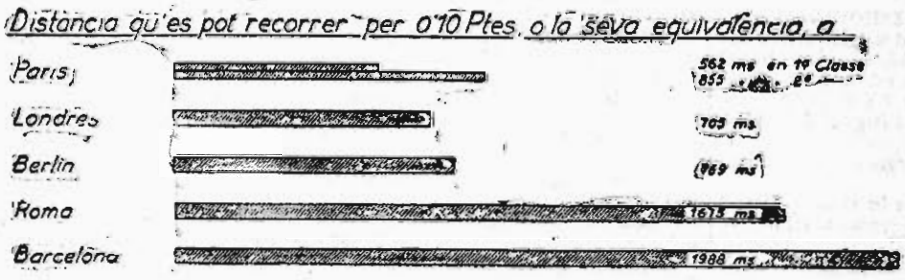


BARCELONA ÉS LA CIUTAT QUE POSSEEIX LES TARIFES MÉS ECONÒMIQUES DE TOTES LES CAPITALS EUROPEES. A LES DITES CAPITALS TOTS ELS SERVEIS ACABEN ENTRE 10 I 11 DE LA NIT. A BARCELONA LA MAJOR PART DE LES LÍNIES TRAMVIARIES ELS PERLLONGUEN FINS PROP DE LES 2 DE LA MATINADA I EN ALGUNES LÍNIES EL SERVEI ÉS PERMANENT.

# Tramvies de Barcelona, S. A.
# Companyia General d'Autobusos de Barcelona, S. A.

**"TRAMVIES DE BARCELONA, S. A.", "COMPANYIA GENERAL DE TRAMVIES", "TRAMVIES DE BARCELONA A SANT ANDREU I EXTENSIONS S. A. I "COMPANYIA GENERAL D'AUTOBUSOS DE BARCELONA, S. A.", tenen l'honor d'assabentar el públic que en concedir augments de sou i altres millores al seu personal, com a conseqüència de reunions celebrades sota la presidència del Ciutadà Alcalde de Barcelona, varen fer avinent, com a qüestió prèvia, que no podrien complimentar els acords presos, mantenint les tarifes que actualment regeixen en els mitjans de transports que exploten, i com sigui que des de primer de juliol passat les Companyies esmentades han implantat els augments i millores convinguts amb el seu personal, es veuen ja en la necessitat de procedir, dintre dels límits fixats per les respectives concessions, a les modificacions de llurs tarifes que es detallen a continuació i que començaran a implantar-se, successivament, a les línies d'aquestes Companyies, segons s'avisarà, per mitjà de cartells fixats en els cotxes.**

**Barcelona, agost de 1931**

## TRAMVIES

### NOVES TAR FES

Els bitllets actuals de 10, 15 i 20 cèntims sofriran un recàrrec del 20 per 100, o sigui que valdran 12, 18 24 cèntims, respectivament. Amb la finalitat de poder fer efectives aquestes quantitats, s'expendran uns carnets de tiquets, de 6 cèntims el tiquet (carnet de 20 tiquets, 1'20 pessetes). Contra lliurament del nombre de tiquets necessaris, el cobrador facilitarà al passatger el bitllet del preu respectiu, o sigui d'aquesta forma: 2 tiquets es canviaran per un bitllet de 12 cèntims; 3 tiquets, per un de 18 cèntims; 4 tiquets per un de 24 cèntims.

Els esmentats bitllets de 12, 18 i 24 cèntims podran tan sols canviar-se per tiquets. Els passatgers que no posseeixin tiquets per adquirir-los, pagaran en efectiu, i els cobradors els faran lliurament d'altres bitllets, que tindran un augment de 5 cèntims sobre els preus actuals, és a dir: que el bitllet actual de 10 cèntims valdrà, pagant en efectiu, 15 cèntims; el de 15 cèntims actual, en valdrà 20, i el de 20 cèntims actual, valdrà 25 cèntims.

Els bitllets actuals de 25 cèntims i superiors valdran únicament 5 cèntims més de llur preu actual i seran percebuts pels cobradors solament en efectiu, és a dir, que per ells no s'admet el canvi per tiquet.

**TOTS ELS COBRADORS DE TRAMVIES TINDRAN CARNETS DE TIQUETS PER A FACILITAR-LOS AL PUBLIC. (CARNET DE 20 TIQUETS, 1'20 PESSETES.)**

## AUTOBUSOS

### NOVES TARIFES

#### Linia "A"

| | | Cts. |
|---|---|---|
| Avda. 14 d'Abril - Casanova | a Plaça de la Universitat | 15 |
| Aribau - Provença | a Plaça de Catalunya | 15 |
| Plaça de la Universitat | a Plaça de l'Angel | 15 |
| Plaça de Catalunya | a Plaça de Palau | 15 |
| Via Laietana - Alt St. Pere | a Estació de M. S. A. | 15 |
| Avda. 14 d'Abril - Casanova | a Plaça d'Urquinaona | 20 |
| Aribau - Provença | a Via Laietana-Alt St. Pere | 20 |
| Aribau - Aragó | a Plaça de l'Angel | 20 |
| Plaça de la Universitat | a Plaça d'Antoni López | 20 |
| Plaça de Catalunya | a Estació de M. S. A. | 20 |
| Avda. 14 d'Abril - Casanova | a Estació de M. S. A. | 25 |

(o viceversa)

#### Linia "B"

| | | Cts. |
|---|---|---|
| Sans | a Corts Catalanes - Urgell | 10 |
| Plaça d'Espanya | a Plaça de la Universitat | 10 |
| Sans | a Plaça de la Universitat | 15 |
| Plaça d'Espanya | a Plaça de Catalunya | 15 |
| Corts Catalanes - Urgell | a Plaça d'Urquinaona | 15 |
| Plaça de la Universitat | a Saló de Fermí Galán | 15 |
| Plaça de Catalunya | a Castillejos | 15 |
| Arc del Triomf | a St. Martí-Quatre Cantons. | 15 |
| Corts Catalanes - Urgell | a Saló de Fermí Galán | 20 |
| Plaça de Catalunya | a St. Martí-Quatre Cantons. | 20 |
| Corts Catalanes - Urgell | a Castillejos | 25 |
| Plaça de la Universitat | a St. Martí-Quatre Cantons. | 25 |
| Sans | a St. Martí-Quatre Cantons. | 30 |

(o viceversa)

#### Linia "C"

| | | Cts. |
|---|---|---|
| Drassanes | a Plaça de la Universitat | 10 |
| M. del Duero - C. Asalto | a Plaça de Catalunya | 15 |
| Mercat de Sant Antoni | a Arc del Triomf | 15 |
| Mercat de Sant Antoni | a Clot (Plaça) | 25 |
| M. del Duero - C. Asalto | a Clot (Plaça) | 30 |
| Drassanes | a Clot (Plaça) | 35 |
| Mercat de Sant Antoni | a Carrer d'Estévanez | 30 |
| Plaça de Catalunya | a Clot (Plaça) | 20 |
| Plaça de Catalunya | a Sant Andreu-Sta. Marta | 35 |
| Arc del Triomf | a Clot (Plaça) | 15 |
| Arc del Triomf | a Carrer d'Estévanez | 20 |
| Arc del Triomf | a Sant Andreu-Sta. Marta | 30 |
| Arc del Triomf | a Sant Andreu (Fielat) | 35 |
| Clot (Plaça) | a Carrer d'Estévanez | 15 |
| Castillejos | a Navas de Tolosa | 15 |
| Navas de Tolosa | a Tallers Hispano-Suissa | 15 |
| Clot (Plaça) | a Sant Andreu-Sta. Marta | 20 |
| Clot (Plaça) | a Sant Andreu (Fielat) | 25 |
| Carrer d'Estévanez | a Sant Andreu-Sta. Marta | 15 |
| Carrer d'Estévanez | a Sant Andreu (Fielat) | 20 |
| Passeig d Fabra i Puig | a Sant Andreu (Fielat) | 10 |
| Drassanes | a Sant Andreu (Fielat) | 40 |

(o viceversa)

#### Linia "D"

| | | Cts. |
|---|---|---|
| Rambla del Prat | a Pasg. de Gràcia - Aragó | 15 |
| Passeig de Gràcia - Aragó | a Plaça de l'Angel | 15 |
| Plaça de l'Angel | a Barceloneta | 15 |
| Plaça de Catalunya | a Plaça de Palau | 15 |
| Pasg. de Gràcia - Provença | a Plaça d'Urquinaona | 15 |
| Passeig de Gràcia - Aragó | a Plaça d'Antoni López | 20 |
| Pasg. de Gràcia - Provença | a Plaça d l'Angel | 20 |
| P. Gràcia - Avda. 14 d'Abril | a Plaça d'Urquinaona | 20 |
| Rambla del Prat | a Plaça de Catalunya | 20 |
| Plaça de Catalunya | a Barceloneta | 20 |
| Rambla del Prat | a Barceloneta | 25 |

(o viceversa)

#### Linia "E"

| | | Cts. |
|---|---|---|
| Travessera - Vallespir | a Provença - Entença | 10 |
| Travessera - Vallespir | a Urgell - Provença | 15 |
| Provença - Entença | a Urgell - Corts Catalanes | 15 |
| Urgell - Provença | a Plaça de la Universitat | 15 |
| Urgell - Corts Catalanes | a Plaça d'Urquinaona | 15 |
| Plaça de la Universitat | a Estació del Nord | 15 |
| Travessera - Vallespir | a Urgell - Corts Catalanes | 20 |
| Urgell - Corts Catalanes | a Estació del Nord | 20 |
| Urgell - Provença | a Plaça d'Urquinaona | 20 |
| Travessera - Vallespir | a Plaça de Catalunya | 25 |
| Provença - Entença | a Plaça d'Urquinaona | 25 |
| Urgell - Provença | a Estació del Nord | 25 |
| Travessera - Vallespir | a Plaça d'Urquinaona | 30 |
| Provença - Entença | a Estació del Nord | 30 |
| Travessera - Vallespir | a Estació del Nord | 35 |

(o viceversa)

**S'anunciarà als cotxes de cada línia, respectivament, la data d'implantació en la mateixa de les modificacions més amunt esmentades**

# INFORMACIO DE MADRID

## LES CORTS CONSTITUENTS

### El senyor Ossorio presenta la seva proposició en defensa dels drets individuals, contra la qual els senyors Alcalà Zamora i Galarza al·leguen la necessitat de defensar la República :: El senyor Ossorio retira la proposició, però manté els seus punts de vista

La sessió del Congrés s'obre a dos quarts de sis de la tarda.

A les tribunes hi ha animació i es veuen moltes senyores i senyoretes.

Al moment de començar la sessió hi ha al banc blau el president, els ministres de Marina, Justícia i Treball.

BRUNO ALONSO sol·licita la construcció de l'aeroport de Santander i del port pesquer.

També, que es despatxi immediatament l'expedient sobre proveïment d'aigua de la vall de Camargo i que s'intensifiquin les comunicacions marítimes i es vegi la manera d'obtenir altres avantatges.

Dirigint-se al ministre de Marina, demana la protecció del dit departament per als obrers del port, així com per als criaders marítims.

Creu que ha de convocar-se una Conferència nacional d'interessos pesquers.

Parla després amb elogi dels mestres laics de Santander per als quals sol·licita la recompensa, puix que amb llur actuació — diu — contribuïren a la implantació de la República.

Totes aquestes peticions queden sense contestar.

### Discurs del Sr. Ossorio y Gallardo

BESTEIRO anuncia la lectura de la proposició del senyor Ossorio i Gallardo i d'altres diputats, sobre les llibertats individuals.

Llegida la proposició, pregunta el President si es pren en consideració.

ALCALA ZAMORA contesta declarant que el Govern no té inconvenient a prendre en consideració la proposició del senyor Ossorio.

OSSORIO I GALLARDO comença la seva intervenció dient que vol raonar el seu suport al vot de confiança atorgat al Govern en dies passats.

I no ho he fet abans — afegeix — perquè no capitanejo grup ni represento ningú.

El Govern ha fet moltes coses malament i segurament que en farà moltes més; però per damunt de tot això hi ha el que conquerí títols que cal proclamar i que jo proclamo.

Ningú hauria cregut fa vuit o deu mesos que s'anés a implantar la República sense vessament de sang.

Teniu la sort d'haver-ho aconseguit, ço que serà un honor per a la vostra gestió i per a Espanya.

Si després hom ens hagués dit que les eleccions es farien amb pau, tampoc ho hauria cregut la gent; i les vàreu fer amb una netedat exemplar, per part dels homes que constituïu el Govern.

Tampoc es creia que s'anava a constituir la Cambra, ja que alguns pensaven que ho impedirien les estridències dels que no s'aturen davant les barreres del crim.

Us manteniu en aquest banc, a pesar de les impaciències per deixar una càrrega tan pesada, perquè aquest és el millor servei que podeu prestar a la República.

Això és el vostre crèdit i el vostre honor.

L'orador parla a continuació de les cartes tingudes entre ell i el senyor Alcalà Zamora.

Jo em queixava — diu — de les presons governatives i el president em contestà amb una negativa embolcallada en una fastuosa opulència retòrica.

Mirant la llei, em sembla mentida que Galo Ponte estigui detingut en aquests moments com a pres governatiu.

Al·ludeix després a Martínez Anido, i diu que a pesar d'haver-se-li donat un termini de cinc dies per a presentar-se al ministre de la Guerra, n o ha estat encara donat de baixa en l'Exèrcit.

Em preocupa l'empresonament de Galo Ponte, que segueix detingut com si fos un quinzenaire, a no ésser que se li hagi tingut en compte el no posseir diners per a poder escapar-se com han fet els altres.

Aquest matí, en compliment d'un deure de companyerisme, he anat a la presó i m'he trobat amb grans sorpreses: una d'agradable, en saber que Balbontín h aestat posat en llibertat.

Però allí m'he trobat a Fuentes Pila, que porta vint dies de presó governativa, sense que ningú no li hagi pres ni una sola declaració.

Dels presos sindicalistes n'hi ha un, León Simón, que hi és des del 17 de juny; i de data més recent hi ha 40 detinguts governatius.

L'orador llegeix un telegrama de Bilbao en el qual 60 presos governatius li demanen que s'interessi per la seva llibertat.

El 30 de juny — afegeix — em telegrafiaren 22 presos governatius des de la presó de Barcelona, que clamen anguniejats perquè tenen 62 fills abandonats.

Dedica un record condemnatori a l'assassinat de Layret.

Diu que no li agrada glorificar els militars sublevats perquè això equival a incitar a la rebel·lió.

I cal tenir en compte — afegeix — que els sublevats d'ara seran els sublevats de demà. (Aplaudiments.)

També m'ha sorprès el cas de Feced, que porta molts dies empresonat sense que se li hagi pres declaració.

Em pregunto si aquesta desviació de la legalitat respon a un propòsit preconcebut del Govern, i estic segur que no. Almenys en la declaració ministerial assegurava el Govern que se sotmetria a normes jurídiques.

Pensar que Albinyana i Galo Ponte anaven a oposar-se a la consolidació de la República és ridícul. Si així pensa el Govern, ni aquells podien arribar a més, ni la República a menys.

Si el Govern s'excusà per no poder tenir una política de normes jurídiques fins que funcionés el Parlament, ja està funcionant i a ell apel·lo.

Pregunta si la República serà jurídica o de força governativa.

Censura que es designés una comissió parlamentària perquè anés a Sevilla a comprovar l'ocorregut allí, perquè això és una injúria amb merma de la justícia.

Funciona una altra Comissió de responsabilitats i fa pensar si el Parlament es convertirà en una Convenció.

PERE RICO interromp dient:

—Caldria saber si aquestes cartes dels presos que ha llegit l'orador les ha rebut espontàniament o foren demanades.

OSORIO I GALLARDO.—Ací té S. S. les cartes.

RICO.—Que es llegeixin.

OSORIO I GALLARDO.—Llegint-les S. S. veurà que quedo jo bé i se li treurà el lleig vici de pensar mal de qui no ho mereix.

Continua el senyor OSORIO I GALLARDO, i diu que les garanties que demana constitueixen l'essència de la civilització.

Vull que la Cambra marqui al Govern el termini perquè estableixi aquestes garanties a què són creditors tots, absolutament tots els espanyols.

En nom de qui demano això? En nom de tots els espanyols. En nom d'uns espanyols que recolzen desinteressadament, sense renunciar les seves conviccions, la consolidació de la República.

Considero impossible de tot punt la restauració d'Alfons XIII.

Tampoc no veig el camí que seguí Prim en cercament d'un monarca.

Desitjo que prevalgui la República i que la seva actuació s'ompli de glòria. La caiguda de la República demostraria davant el món que Espanya és incapaç de saber administrar la seva llibertat.

Crec que els valors morals són els més dignes de tenir-se en compte en una democràcia, i opino que el Govern té l'obligació de cridar els sindicalistes perquè visquin dins la legalitat.

Necessitem el concurs de tots els que estan aquí i dels que estan fora d'aquí.

Dirigint-se als diputats dels bancs del centre, els diu que a les persones i als sentiments que ells representen els esperen dies amargs.

També es dirigeix als elements apolítics i els diu que han de cooperar al manteniment de la República i servir-la dins de la legalitat.

Creu que el Govern té un greu problema de Constitució: si segueix unit, corre el perill d'un colapse i el de no tenir cap d'Estat; i si se separa, el perill de no arribar a la conclusió.

Caldrà emprendre el problema dels estatuts locals amb justícia i prudència, i no pot tolerar-se que determinats elements hagin negat a la República el seu perdó.

Acaba manifestant a la Cambra la seva gratitud per la cortesia i correcció amb què l'ha escoltat. (Grans aplaudiments.)

### Rèplica del senyor Alcalà Zamora

Alcalà Zamora comença agraint els atacs del senyor Ossorio i Gallardo al Govern, perquè li hauria resultat massa sensible advertir-lo excessivament generós.

Afirma que aquesta revolució no ha hagut de destruir una legalitat, perquè ja estava destroçada per la monarquia, i per tant resulta poc menys que impossible restablir una Constitució caiguda definitivament.

Creu que no pot exigir-se al Parlament, en els moments en què va a confeccionar un nou Codi fonamental, que es respectin els drets individuals establerts en el títol I de la Constitució del 76.

Segueix dien que aquest Govern és de sentit jurídic, de predomini dels valors morals; però en una transformació política com l'actual, què podem fer?

La detenció dels membres de la dictadura està justificada, no per esperit de venjança, sinó perquè estan a disposició de la Cambra.

La Cambra serà la que decidirà si ha de mantenir-los o no a la presó, després de definir el seu propòsit d'exigir responsabilitats.

Estic segur que aprovarà la detenció, que mantidrà la detenció.

La República, malgrat que és invencible, ha tingut necessitat de defensar-se.

El ministre de la Governació em diu que no és certa la detenció de 60 individus a Bilbao i la de 30 presos governatius a Barcelona.

De totes maneres resulten escassos al costat dels que S. S. mantingué a la presó mentre fou governador civil de Barcelona.

Si va la pau social, el Govern, aquesta vegada a la defensiva, no necessitarà cap mesura.

(Aplaudiments.)

OSSORIO I GALLARDO rectifica.

Diu que quan fou governador de Barcelona no incorregué en la responsabilitat que ha volgut cercar-li el senyor Alcalà Zamora amb perversió dialèctica.

No jutja admissible la suspensió de garanties per acord del Parlament. Si el Govern demana al Parlament aquesta suspensió, i el Parlament la hi dóna, serà una llei. En cas contrari, és un acte personal.

Jo demano a la Cambra — afegeix — que, amb Constitució o sense ella, cap espanyol pugui estar empresonat més de 24 hores sense aute judicial ni més de 72 sense previ aute de processament.

¿Em dirà la Cambra que no? Haurà de pensar-ho abans.

ALCALA ZAMORA diu que vivim dintre un règim de legalitat transitòria i excepcional.

El Govern ha procedit prudentment en l'ús de les llibertats individuals, i el Parlament depurarà després les responsabilitats.

### Intervenen en el diàleg Alcalà-Ossorio, diversos oradors: Niembro per atacar el Govern, i Galarza per defensar-lo

Quan han estat rebutjades les querelles per imposició de multes i hem advertit la indiferència del Tribunal Suprem, ens hem vist obligats a preparar el problema de les responsabilitats, demanant a la Cambra que, sense l'extralimitació d'un tribunal d'excepció, realitzi la justícia que tots desitgem.

NIEMBRO intervé a favor de la proposta, destacant el fet que un diputat monàrquic, si bé sense rei, hagi de demanar al Govern el respecte per als drets individuals.

Les prometences incomplertes — diu — criden el poble a engany, referent a l'actuació de les Corts.

Estima que el poble és atropellat i que la vida pública no es descabdellarà normalment mentre el ministre de la Governació no dimiteixi.

Afegeix que el ministre de la Governació és un pertorbador, i si les coses continuen com fins ara la pesseta seguirà baixant. (Rumors.)

Declara que aquestes Corts no són dignes d'ésser Constituents. (Nous i més forts rumors.)

Demana a la presidència que la Cambra el deixi parlar.

BESTEIRO.—Tingui en compte S. S. que la presidència ha hagut de contenir-se quan S. S. denigrava la Cambra.

SABORIT, dirigint-se a Niembro: Això és ésser un "chulo".

NIEMBRO: Es veritat. Es necessita valor aquí per a atacar el Govern; però el poble ens escolta i desitjo fer constar públicament que combatim aquesta política.

Ací tenim — afegeix — el ministre d'Hisenda, que desitja abandonar el càrrec i per totes aquestes raons no ho aconsegueix.

(Protestes i veus que no se senten.)

ROJI (capellà) pregunta a quina fórmula s'atendrà el Govern perquè la gent sàpiga la conducta que ha de seguir.

Es mostra partidari del màxim respecte per a la llibertat.

SABORIT diu que està convençut que el senyor Ossorio i Gallardo ha pronunciat un discurs pensant més que en la Cambra en el que hi ha fora d'ella.

Nosaltres soms —afegeix— els més ferms defensors dels drets individuals; però en aquesta circumstància és impossible negar al Govern els mitjans que necessita.

Tenim que discutir la Constitució i la reforma agrària i aquest debat polític dóna la sensació dels temps antics.

S'han dit aquí coses que no eren necessàries.

OSSORIO I GALLARDO interromp i destaca el to governamental de Saborit.

Veus: ¡Es clar, és clar!

PERE RICO diu que la minoria d'Acció Republicana creu que no pot aprovar-se la proposició del senyor Ossorio i Gallardo, perquè seria equivalent a revalidar una Constitució caiguda i donar vàlua a tots els actes de la Dictadura.

El Govern deu tenir plens poders per mantenir el principi d'autoritat.

Tot el demés és posar obstacles a la marxa de la República.

No hi ha que oblidar que en els carrers es crida encara que no està feta la revolució.

Ens devem esforçar tots per a consolidar la República i lògrar la nova Constitució.

GALARZA es mostra sorprès de que surti el senyor Ossorio pels furs d'una Constitució que ell vulnerava essent ministre de la monarquia.

Galo Ponte —afegeix— no és un pres governatiu. Es troba a la presó en cirtut d'un aute de processament del car l'aute de presó, el oa — ,:;.; Tribunal Suprem, i encara que se li va aixecar l'aute de presó, el Govern el manté a la presó a disposició de la Cambra, tenint en compte que altres elements de la dictadura lograren fer-se escàpols, per exemple, Matos, que després de donar la seva paraula d'honor, també ha desaparegut.

BESTEIRO fa avinent a l'orador que s'extén massa.

El senyor GALARZA.—Senyor President: Sóc u nacusat i tinc que defensar-me.

Afirma que es manté la detenció del senyor Fuentes Pila perquè no vol contraure la responsabilitat de possibles actes cruents; però anuncia que no es prolongarà un moment més que els que siguin necessaris.

Amb respecte a Albiñana, diu que està subjecte a tots els processos.

Si aquest senyor hagués estat poder, no sé a quina part d'Africa ens hagués enviat.

Justifica la detenció d'alguns sindicalistes, entre ells u nanomenat Arévalo, que vingué amb la finalitat de atemptar contra una personalitat i no obstant les proves trobades contra aquest subjecte, després de prendre-li declarió, un jutge el pos àen llibertat.

I jo no hagués complert amb el meu deure — agrega — si no l'hagués detingut.

UNA VEU. — La qüestió dels jutges correspon al ministre de Justícia.

El senyor GALARZA. — El ministre de Justícia no és culpable de res. Es trobà amb un quadro judicial creat per la monarquia.

UNA VEU. — Hi ha que aplicar-lis el mètode Azaña.

El senyor GALARZA segueix dient que no té cap remordiment de consciència per haver tancat a la presó al sindicalista Faced i que es condol no tenir a Martínez AAnido.

Quan un règim neix, el dret no pot sentir-se injuriat pels actes que es facin.

### El senyor Ossorio retira la proposició

El senyor BESTEIRO pregunta si s'accepta o no la proposició.

El senyor OSSORIO I GALLARDO. — Jo no pretenia sol·licitar de la Cambra una votació, sinó demanar-li que reflexionin, feta ja la petició, retiro la proposició encara que mantenint els meus punts de vista.

Hom acorda que demà es discutirà la interpel·lació del senyor Salazar Alonso sobre la llei orgànica del poder judicial.

A continuació es llegeix els tmes que constitueixen l'ordre del dia per a la sessió de demà, i s'aixeca la d'avui a tres quarts de nou de la vetlla.

## EL CONSELL DE MINISTRES D'AHIR

### Restabliment de les conferències de premsa Una nota d'Economia sobre les feines del camp

Madrid, 11.—A les onze del matí s'ha reunit el Consell de ministres al ministeri d'Hisenda.

A l'entrada, els ministres no han fet cap declaració.

Alcalà Zamora ha dit que tractarien dels assumptes corrents.

A un quart de dues de la tarda ha acabat la reunió.

El senyor Alcalà Zamora ha dit què hi havia assistit el president de la Comissió Constitucional, senyor Jiménez Azua, el qual ha conferenciat amb el Govern sobre la marxa dels treballs de la Comissió Constitucional.

Els ministres no han fet, en sortir, cap manifestació. S'han limitat a dir que s'havien tractat assumptes de tràmit.

Marcel·lí Domingo ha facilitat la nota oficiosa, que diu així:

Presidència.—A proposta del president, el Govern deliberà sobre el curs dels debats parlamentaris i intervencions eventuals d'aquests, essent el primer i principal dels assumptes a discutir la Constitució. El Govern, amb totes les deferències a guardar respecte de la Comissió parlamentària, i reconeixent la transcendència de l'estudi a aquesta confiada, ha conferenciat amb el president de la dita Comissió Constitucional, senyor Jiménez Azua, i ha insistit en el desig d'avançar tot el que fos possible el debat de la Llei fonamental davant les Corts.

Comunicacions.— Restablint el servei de conferències de premsa amb la denominació de Missatges telegràfics de Premsa.

Autoritzant el ministre per a aprovar el plec de condicions tècniques i administratives perquè anunciï el subministrament a l'Estat de dos cotxes-correus.

Decret sobre reforma de redacció d'un decret de 23 de setembre de 1930.

Economia. — Concedint matrícula extraordinària als alumnes d'escoles d'enginyers industrials que tenint aprovades als exàmens ordinaris totes les assignatures, desitgin aconseguir un avenç en la carrera o acabar-la abans d'ingressar en files.

Instrucció. — Disposant que els delegats de Belles Arts es considerin compresos en l'article segon del capítol primer del Reglament de Monuments.

Justícia. — Pressupost addicional d'obres de construcció de la presó provincial de Granada.

Determinant les bases per al rescat per l'Estat dels béns cedits per la Corona a títol d'anticresi.

Admetent la dimissió al senyor Ossorio i Gallardo en el càrrec de president de la Comissió jurídica assessora, i nomenant, a proposta de la mateixa Comissió, per a substituir-lo en el càrrec, el senyor Sànchez Roman."

El ministre d'Economia ha lliurat als periodistes una nota dient que en tot cas han de verificar-se les tasques preparatòries del camp per a la vinent sembra a temps i ús i costum del bon pagès, i que sempre que per reforma agrària o expropiació s'autoritzi el règim de propietat o d'arrendament i conreu serien indemnitzats els propietaris.

### La nota d'Economia

Madrid, 11. — La nota d'Economia a què ens referim en la nostra fulla tercera diu textualment el que segueix:

"En algunas comarcas de España, especialmente andaluzas, las faenas preparatorias del campo para la próxima siembra no se ejecutan en todos los campos donde debieran, bajo el temor de que con la reforma agraria pasarán aquellas tierras a otras manos, y las labores serán perdidas.

Ante tales rumores alarmistas y absurdos, el Gobierno de la República declara que en todo caso deben verificarse las labores del tiempo, a uso y costumbre de buen labrador, conforme al decreto de 7 de mayo, y que siempre que por reforma agraria o expropiación legal se alterase el régimen de la propiedad o de arriendo, las labores hechas para la preparación de la cosecha serían indemnizadas por aquél que deba levantar la cosecha o por el Estado."

## Bilbao

### Tres comunistes són agredits

Bilbao, 11. — Al poble de Sestao, a la sortida del centre comunista dels tres coneguts elements d'acció Pau Pelicacho, de 27 anys; Domènec Alonso, de 29, i Lluís Ruiz, també de 29, un grup de desconeguts apostats a la cantonada i valent-se de la foscor, féu una descàrrega alcançant els tres comunistes.

Pelicacho morí a la poca estona d'ingressar a la casa de socors, ferit per diversos trets; Domènec Alonso està menys greu, i Ruiz en estat greu.

Els autors fugiren i en general es considera que el succés és una represàlia per l'agressió comesa el dia abans pels comunistes contra un grup de socialistes.

Relacionat amb el succés d'ahir, es reuniren al Govern civil el governador, l'alcalde i el president de la Diputació, protestant dels successos ocorreguts diumenge passat. El governador, acompanyat d'altres personalitats, marxa a Madrid per tal d'exposar la situació al govern i la necessitat de prendre mesures enèrgiques per contenir els excessos a què es lliuraran els partits polítics si no se'ls posa de seguida atur, particularment als extremistes.

També protestant de l'agressió dels comunistes, han telegrafiat al senyor Maura els elements de "Solidaridad de Obreros Vascos".

### A La Bastida els jaumins corren la pólvora

Madrid, 11. — A lpoble de La Bastida (Rioja alavesa), un grup de jaumins, proveïts d'armes de foc, va recórrer els principals carrers del poble al crit de "Visca don Jaume" i tractant d'agredir els veïns.

Es varen dirigir al Casino, intentant entrar e neil, i s'entaulà una lluita amb els socis que varen impedir l'entrada al casino.

La guàrdia civil era insuficient per a contenir als revoltosos, demanant-se reforços.

Acudiren tres parelles de cavalleria i disolgueren als manifestants.

S'han practicat diverses detencions.

### Es esperat Léon Blum

Madrid, 11. — Aquesta nit és esperat el famós socialista francès Léon Blum, al qual aniran a esperar-lo diversos ministres i representacions del partit socialista espanyol.

## EL DIA POLITIC A MADRID

### Informació telegràfica del nostre redactor-corresponsal

*La sessió d'avui ha respost a l'expectació que havia despertat. Ha estat un bon començament de la gran setmana parlamentària que esperàvem. Tribunes plenes de gom a gom, animació general a l'hemicle i flotant en l'ambient aquella solemnitat que ens reserven els esdeveniments polítics. El Sr. Ossorio i Gallardo ha fet un excel·lent discurs; ha informat davant la Cambra en defensa dels seus clients, que també són els nostres: els drets individuals, i ensems ha fet d'acusador contra unes figures que tots estem d'acord a considerar indesitjables: les presons governatives.*

*Ha parlat en jurista i en liberal, però no ha parlat en republicà. L'argumentació jurídica del Sr. Ossorio i Gallardo, magnífica en teoria, ha quedat rodonament pulveritzada per les rèpliques dels Srs. Alcalà Zamora i del director general de Seguretat, Sr. Angel Galarza, quan aquests li han demostrat que precisament per garantir els drets dels ciutadans és indispensable salvar la República. La República, tot justament, no té altres enemics que els monàrquics que defensa el Sr. Ossorio — els mateixos monàrquics que suspengueren la Constitució i negaren els drets individuals durant vuit anys consecutius—, i els extremistes, que callaren com uns morts durant tot el temps de la dictadura.*

*Els bancs de la minoria catalana avui feien més goig que d'habitud. Aquest matí han arribat a Madrid els Srs. Carner, Hurtado, Companys, Pi i Sunyer, Sunyol i altres diputats catalans. L'ambient polític de Madrid, amb la sola arribada de figures prestigioses del catalanisme, ha millorat notablement. Durant tot el dia han portat un eixam de periodistes al davant i al darrera demanant declaracions per l'amor de Déu. Potser ha arribat el moment de no fer més declaracions i de posar-se d'acord sobre una declaració amb la qual s'ha fet el miracle gloriós de la unanimitat de la concòrdia interna de Catalunya; aquesta declaració és la següent: Nosaltres, els catalans, volem que s'aprovi el nostre Estatut, perquè entenem que amb aquesta voluntat nostre complim com a catalans i com a defensors de la República Espanyola.*

*Aquesta seria la posició més lleial, més sincera i, sobretot, més fàcil.*

*El Govern sembla cada vegada més ben predisposat a favor de Catalunya. Avui mateix ens hem assabentat d'una notícia que demostra com el Govern sap apreciar i estimar el prestigi dels nostres homes: el Sr. Amadeu Hurtado ha estat designat com a representant de la República Espanyola a l'Assemblea de la Societat de Nacions.*

*Heus ací un fet que ens alegra i que ens enorgulleix com a catalans, car ens donà la mesura del respecte del Govern de la República envers els nostres millors prestigis.*

*BELLMUNT*

## LES NOVES TARIFES DE CEDULES PERSONALS

Madrid, 11. — "La Gaceta" publica les tarifes de l'impost de cèdules personals, i expressa l'import de les seves classes, el tant per cent de rebaixa, el que suposa la mateixa i el líquid exigible als contribuents.

Les dites tarifes són les següents:

TARIFA PRIMERA

PER RENDES DEL TREBAL.— Classe primera, import 1.000 pessetes; per cada 10.000 pessetes que excedeixin de 62.000 anuals se satisfarà un recàrrec de 250 pessetes.

Classe segona, 750 pessetes; líquid, 750.

Classe tercera, 500 pessetes; líquid, 500.

Classe quarta, 300 pessetes; líquid, 300.

Classe cinquena, 250 pessetes; tant per cent de rebaixa, 20; suposa la rebaixa 50 pessetes; líquid, 200.

Classe sisena, 210 pessetes; tant per cent de rbaixa, 20,20; suposa la rbaixa 42 pessetes; líquid, 168.

Classe setena, 190 pessetes; tant per cent de rebaixa, 20; suposa la rebaixa 38 pessetes; líquid, 152.

Classe vuitena, 120 pessetes; tant per cent de rebaixa, 25; suposa la rebaixa 30 pessetes; líquid, 90.

Classe novena, 63 pessetes; tant per cent de rebaixa, 25; suposa la rebaixa 15'75 pessetes; líquid, 47'20.

Classe desena, 50 pessetes; tant per cent de rebaixa, 25; suposa la rebaixa 12'50 pessetes; líquid, 37'50.

Classe onzena, 40 pessetes; tant per cent de rebaixa, 30; suposa la rebaixa 12 pessetes; líquid, 28.

Classe dotzena, 25 pessetes; tant per cent de rebaixa, 30; suposa la rebaixa 7'50 pessetes; líquid, 17'50.

Classe tretzena, 15 pessetes; tant per cent de rebaixa, 30; suposa la rebaixa 4'50 pessetes; líquid, 10'50.

Classe catorzena, 11 pessetes; tant per cent de rebaixa, 35; suposa la rebaixa 3'85 pessetes; líquid, 7'15.

Classe quinzena, 7'50 pessetes; tant per cent de rebaixa, 40; suposa la rebaixa 3 pessetes; líquid, 4'50.

Classe setzena, 3 pessetes; tant per cent de rebaixa, 40; suposa la rebaixa 1'20; líquid, 1'80.

TARIFA SEGONA

PE RCONTRIBUCIO DIRECTA.—Classe primera, import 1.000 pessetes; per cada 5.000 pessetes que excedeixin de 15.000 anuals se satisfarà un recàrrec de 250.

Classe segona, 860 pessetes; líquid, 860.

Classe quarta, 398 pessetes; líquid, 398.

Classe cinquena, 280 pessetes; tant per cent de rebaixa, 20; suposa la rebaixa 56 pessetes; líquid, 234.

Classe sisena, 175 pessetes; tant per cent de rebaixa, 20; suposa la rebaixa 35 pessetes; líquid, 140.

Classe setena, 97 pessetes; tant per cent de rebaixa, 25; suposa la rebaixa 24'25 pessetes; líquid, 72'75.

Classe vuitena, 73 pessetes; tant per cent de rebaixa, 25; suposa la rebaixa, 18'25; líquid, 54'65.

Classe novena, 55 pessetes, tant per cent de rebaixa, 30; suposa la rebaixa 16'50 pessetes; líquid, 38'50.

Classe desena, 35 pessetes; tant per cent de rebaixa, 30; suposa la rebaixa, 10'50 pessetes; líquid, 24'50.

Classe onzena, 17 pessetes; tant per cent de rebaixa, 36; suposa la rebaixa, 5'95 ptes.; líquid, 11'05.

Classe dotzena, 8 pessetes; tant per cent de rebaixa, 40; suposa la rebaixa, 3'20 pessetes; líquid, 4'80.

Classe tretzena, 3 pessetes; tant per cent de rebaixa, 40; suposa la rebaixa, 1'20 pessetes; líquid, 1'80.

TARIFA TERCERA

PER LLOGUERS QUE NO ES DESTININ A LA INDUSTRIA FABRIL O COMERCIAL. — Classe primera, import 1.000 pessetes. Per cada 2.000 pessetes que excedeixin de 20,000, 18.000, 16.000 ó 15.000, segons el nombre d'habitants, se satisfarà un recàrrec de 250 pessetes.

Classe segona, 750 ptes; líquid, 750.

Classe tercera, 400 pessetes; líquid, 400.

Classe quarta, 300 pessetes; líquid, 300.

Classe cinquena, 200 pessetes; tant per cent de rebaixa, 20; suposa la rebaixa 40 pessetes; líquid, 160.

Classe sisena, 100 pessetes; tant per cent de rebaixa, 02; suposa la rebaixa, 20 pessetes; líquid, 80.

Classe setena, 70 pessetes; tant per cent de rebaixa, 25; suposa la rebaixa, 17'50 ptes.; líquid, 52'50.

Classe vuitena, 50 pessetes; tant per cent de rebaixa, 25; suposa la rebaixa, 12'50 pessetes; líquid, 37'50.

Classe novena, 300 pessetes; tant per cent de rebaixa, 30; suposa la rebaixa, 9 ptes.; líquid, 21.

Classe desena, 15 pessetes tant per cent de rebaixa, 30; suposa la rebaixa, 4'50 ptes.; líquid, 10'50.

Classe onzena, 7 ptes.; tant per cent de rebaixa, 35; suposa la rebaixa, 2'45 ptes; líquid, 4'55.

Classe dotzena, 3 ptes.; tant per cent de rebaixa, 40; suposa la rebaixa, 1'20 pessetes; líquid, 1'80.

Classe tretzena, 1'50 pessetes; tant per cent de rebaixa, 0'40; suposa la rebaixa, 0'60 ptes; líquid, 0'90.

Classe especial, una pesseta; tant per cent de rebaixa, 10; suposa la rebaixa, 0'10 ptes.; líquid, 0'90.

### El sots-secretari de Comunicacions creu que els representants de la C. N. T. seran admesos a la Conferència Telefònica

Madrid, 11. — Aquest matí no assistiren al llur despatx oficial els ministres de Marina i Comunicacions.

Els periodistes parlaren amb el sots-secretari de Comunicacions, el qual manifestà que demà, dimecres, es reuniria el Consell d'Administració de la Companyia Telefònica Nacional, per acordar si s'admetria o no la presència de representants del Sindicat de Telèfons en la conferència actualment sospesa.

El sots-secretari tornà a insistir en la seva creença de que s'acceptaria la presència de dits representants obrers, i es mostrà francament optimista respecte a la resolució definitiva del conflicte, que creia seria resolt en la present setmana.

### Un comentari d'"El Sol" al projecte de reforma agrària

Madrid, 11. — "El Sol" diu en la seva editorial d'avui:

"Cuando se escriben estas líneas, el Gobierno está dando los últimos toques al proyecto de reforma agraria. Inmediatamente saldrá para las Cortes, y... veremos lo que pasa.

Ahora resulta que la Comisión agraria no ha intervenido en la confección del dictamen, y es que éste es obra de dos o tres personas que se constituyeron en una especie de clínica de urgencia para remediar el paro campesino.

Es imperdonable que se haya seguido una tramitación tan poco discutida por los valiosos elementos técnicos.

## El senyor Companys confia en la lleialtat dels homes del Govern i de passada parla de la rabassa morta

Madrid, 11. — En arribar el senyor Companys al Congrés i contestant a preguntes dels periodistes, ha dit:

—Jo he arribat avui amb els senyors Carner i Hurtado, que ajudaran a cumplir la gestió que ens hem emprès.

Avui hem anat a la presidència i no pogueren veure el senyor Alcalà Zamora, pel motiu d'aver-se reunit el Consell de ministres a Hisenda, encara que el president deixà encàrrec de que quan arribessim se l'avisés per si es tractava de algun assumpte urgent; però como no era així, hem acordat veure'ns aquesta tarda al Congrés.

Els periodistes preguntaren al senyor Companys sobre el contingut de la carta dels senyors Domingo i Alomar.

—La carta — digué no arribà a la Generalitat durant la reunió que allí vàrem celebrar, i per això jo no la conec; però per les referències que tinc, m sembla que no tindrà tanta trascendència i importància com se li ha donat.

Es segurament, una modalitat del moment espiritual dels que la varen escriure.

Un informador li preguntà:

—De venir el senyor Macià a Madrid, quant durarà la seva estada?

—Crec que serà tan sols tres o quatre dies.

Aquesta setmana ens trobarem a Madrid tots els diputats de la minoria catalana, car demà n'arribaran deu o dotze i demà-passat tres o quatre en avió.

Referent al pacte de Sant Sebastià, ha dit el senyor Companys que sobre la puntualització que es féu de la seva extensió, pot haver-hi interpretacions, però hi ha una lògica: tots els que assistiren a aquella reunió estan conformes en què s'hi planteja el problema català a fons, millor dit, s'exposà amb una gran cruesa.

Diu que, tanmateix, cal respectar la sobirania del Parlament, i afegeix:

—Però jo em faig una reflexió: si eren allí tots els caps dels grups parlamentaris que després havien d'ésser els dirigents des del Govern, no amb llur personalitat, sinó amb la representació de llurs forces polítiques, què més se'n dóna allò que el Parlament?

A més, amb l'Estatut es demana la quarta part, o menys, del que allí s'acordà.

Tots els que coneixen l'Estatut el troben moderat i just, i nosaltres, que ens hem interessat per la República espanyola més que ningú, l sentim per ella la màxima emoció interessant-nos tots els seus problemes.

Jo confio en la lleialtat dels homes que constitueixen el Govern i nosaltres hem de donar la nota d'optimisme.

Preguntat pel projecte de reforma agrària, diu:

—Aquest és un problema molt complexe, donat els diferents aspectes de cada regió.

Hi ha que solucionar-lo, modificant abans les lleis civils en el que fa referència al principi existent de l'ús i des-ús, pel qual un propietari pot ordenar que un camp es treballi, però també pot deixar la terra improductiva, mentre hi ha homes que es moren de gana per no tenir en què intervenir la seva activitat.

Nosaltres tenim a Catalunya el sistema anomenat de la "rabassa morta", que encara és molt més cruel.

Precisament avui he rebut a cinc comissions d'altres tants pobles que estan decidits a no pagar els arrendaments, apoiant la seva actitud en que vénen clamant des de fa 50 anys per la solució d'aquest assumpte i res es resolt. Per això han pres aquesta postura, per veure si s'arregla.

Jo crec que simplement es resoldria per mitjà d'un decret, o al menys, s'atemperaria.

# INFORMACIO ESTRANGERA

## DESPRES DEL PLEBISCIT PRUSSIA

*Hi ha hagut una relativa sorpresa davant el resultat del plebiscit de Prússia. No ha sorprès el resultat contrari a la proposta de dissolució del Landtag o Dieta, puix que es considerava generalment com a dubtós que guanyessin els extremistes coaligats. Allò que ha sorprès una mica és la considerable baixa de vots dels partits extrems coaligats en la votació del passat diumenge. Han tingut molt menys vots que en les eleccions generals del 14 de setembre passat. Hom creia que, en cas de perdre, perdrien per alguns centenars de mils vots, i han perdut per alguns milions.*

*Per a aconseguir la dissolució del Landtag, que era l'objecte del plebiscit, calia que els vots de contesta afirmativa arribessin almenys a la meitat del nombre total d'electors inscrits, que són 26.553,837. I no solament no han arribat als 13.276,919, sinó que no han arribat a deu milions. La xifra exacta és de 9.793,603. El dèficit, diguem-ho així, ha estat, doncs, d'uns tres milions i mig de vots.*

*La causa principal d'aquest fracàs radica en la repugnància que ha produït a molts addictes als partits coaligats el caràcter monstruós de la coalició. Per votar junts els nacionals-conservadors de Hugenberg, els nacionals - socials de Hitler, els populistes, els cristians - socials i els comunistes era un cop d'audàcia per part dels dirigents d'aquestes forces. I el cop els ha fallat. Les informacions d'Alemanya atribueixen sobretot la pèrdua de vots a la indisciplina dels comunistes, molts dels quals s'han rebellat contra llur capitost, Thaelmann, que ha dut el partit a la coalició amb l'extrema dreta.*

*Les conseqüències del fracàs del plebiscit són clares en el doble aspecte interior i exterior. Dins Alemanya, queda assegurat el Govern prussià que presideix el socialista Braun i que està constituït per la coalició dita de Weirror: Social - Democràcia, Centre catòlic i demòcrates; de més a més, queda reforçat el Reich el Govern Brüning, que no val gran cosa des del punt de mira democràtic, però el manteniment del qual impedeix un mal pitjor: l'advenient de l'extrema dreta al poder. Fora d'Alemanya, el fracàs del plebiscit és considerat com una victòria de les forces democràtiques i republicanes, partidàries de la pau i de la política de conciliació europea. Té raó, doncs, l'òrgan laborista anglès,* Daily Herald, *en dir que la democràcia prussiana ha fet un gran servei a Europa i a Alemanya.*

*Per aquest cantó, la situació ha millorat. Però no s'ha de donar a la recent derrota dels extremistes prussians un abast excessiu. Hi ha hagut prop de deu milions d'electors prussians que han votat per una política de follia. La força dels partits extrems tot aparexent ara una mica minvada, resta formidable. Per altra part, convé no oblidar que els partits governamentals d'Alemanya sostenen davant les qüestions internacionals de l'hora present, unes tesis que no s'avenen pas gaire amb la tesi francesa de la intangibilitat dels tractats. Podem dir que la febre ha baixat, però no ha desaparegut. — A.*

## SUISSA

### Les dificultats econòmiques d'Austria

Ginebra, 11. — A la Secretaria general de la Societat de Nacions s'ha rebut una nota del Govern austriac, en la qual el dit Govern prega al Consell de l'organisme internacional de Ginebra que tingui a bé examinar les dificultats econòmiques i financieres d'Austria i sollicita l'obertura de negociacions encaminades a la concessió de crèdits, referent als quals no s'ha fixat encara la xifra.

Abans de donar resposta a aquesta demanda, haurà de reunir-se per la Secretaria de la Societat de Nacions la documentació necessària, relativa a la situació financiera d'Austria.

Amb aquest fi s'ha acordat que vagin a Viena els senyors Avenol i Loweday, i un cop reunida la dita documentació, la demanda del Govern austriac serà sotmesa al Comitè financier de la Societat de Nacions. — Fabra.

### Els crèdits alemanys a curt termini

Basilea, 11. — S'anuncia que la qüestió del manteniment dels crèdits a curt termini oberts a Alemanya pels grans Bancs d'Europa i els Estats Units serà objecte d'una Conferència general que s'inaugurarà demà-passat, els treballs de la qual s'assegura que seran portats amb gran rapidesa. — Fabra.

### Les necessitats econòmiques d'Alemanya seran estudiades en una conferència

Basilea, 11. — Els components del Comitè de perits creat per acord adoptat a la Conferència de Londres ha adoptat una decisió important en la seva darrera reunió.

Davant la impossibilitat en què es troba el dit Comitè de fer-se càrrec actualment d'una manera exacta de les necessitats d'Alemanya, en el que es refereix als crèdits a curt termini, el Comitè ha decidit interrompre per ara les seves deliberacions i invitar per telèfon els representants dels Bancs interessats i els membres del Comitè especial encarregat d'estudiar els mitjans de contenir la fugida de capitals, a traslladar-se a Basilea per a prosseguir les seves negociacions en presència del Comitè de perits nomenat en virtut d'acord de la Conferència de Londres.

Anglaterra i els Estats Units semblia que estan fermament decidits a aconseguir resultats tangibles i seran apoiats amb energia en els seus esforços pels delegats francesos. — Fabra.

## CUBA

### La revolta contra Machado s'estèn

Londres, 11.—Al "Times" li diuen (vía Nova York) que malgrat totes les seguretats que dóna el Govern de Machado, de què és amo de la situació, existeix la impressió de què el desenllaç de la dictadura d'aquell toca ja a la fi, perquè el moviment insurreccional s'estén a tota la Illa.

Machado, davant la gravetat de la crisi, ha ofert el perdó a tots els que lliurin les armes abans de 24 hores.

A l'Havana continuen en vaga els tramviaires en nombre de 2.400, la qual cosa no fa res més que augmentar la inquietud que allí existeix.

### Ha estat declarada la llei marcial

Havana, 11. — En ús de les facultats que li foren recentment conferides, el president Machado ha declarat la llei marcial a tota la illa. — Fabra.

### L'ex-president Marius G. Menocal dirigeix la revolta

Nova York, 11.—Segons notícies de l'Havana, l'ex-president Menocal ha desembarcat a North Post, província d'Orient, per tal de dirigir personalment els rebels que tracten d'acabar amb la dictadura de Machado.

Segons altres informacions, ahir a la nit hi va haver un combat entre els rebels i les tropes del Govern, prop de Guana Blanca, durant el qual els insurrectes tingueren nou morts. — Fabra.

### Combats entre rebels i dictorials

Nova York, 11.—A l'Associated Press li telegrafien de l'Havana que en les topades ocorregudes entre els rebels cubans i les forces addictes a Machado, hi hagué nou morts.

També resultà mort un caporal de la guàrdia civil, i deu més de greument ferits.—Fabra.

## LES EXPLORACIONS POLARS

### El "Nautilus" a la deriva

Tromsoe, 11. — Sembla que el submarí "Nautilus" marxa a la deriva a poques milles de Tromsoe.

El "Nautilus" sembla que sofrí ahir una altra avaria poc després d'haver salpat. Els membres de la tripulació treballaren durant tota la nit, però al semblar sense resultat.

Com que el "Nautilus" no té ancles és arrastrat per la corrent.

No ha estat possible obtindre altres notícies del submarí.

### Segueix el viatge

Oslo, 11.— A les tretze hores, el submarí "Nautilus" es mantenia a la deriva, però segons les darreres notícies rebudes de Tromsoe a les 16'45, el "Nautilus" havia emprès la marxa a tota velocitat en direcció cap al Nord. — Fabra.

## ALEMANYA

### Derogació d'una llei d'excepció

Berlín, 11. — El Govern ha modificat la declaració de 17 de juliol sobre el règim de premsa, declaració que donà origen a moltes polèmiques. D'avui endavant els diaris no estaran obligats a publicar cap nota dels Estats alemanys. — Fabra.

### Qüestió diplomàtica entre Alemanya i Lituània

Kowno, 11. — Dies enrera havien circulat rumors a Alemanya, segons els quals es preparava una revolta al territori de Memel.

L'Agència Elta diu saber de bon origen que Alemanya ha fet prop dels Governs de diverses potències una gestió assenyalant el perill d'aquesta situació i donant a entendre que el Govern lituà tenia coneixement del que es preparava.

El Govern lituà ha declarat als representants de les potències que tots aquests rumors eren una pura invenció, i el ministre de Negocis Estrangers ha protestat ja davant el Govern alemany. — Fabra.

## PERSIA

### Incendi d'un camp petrolífer

Teheran, 11. — S'assegura que fa dotze dies que dura l'incendi dels pous de petroli de Babu (Caucas). El foc consumeix cada dia més de vuitanta tonelades de petroli.

Els treballs d'extinció de l'incendi han resultat infructuosos.

Han mort, a conseqüència de l'incendi, tres persones. — Fabra.

## L'ARGENTINA

### Les eleccions presidencials sota la dictadura

Buenos Aires, 11. — En la reunió celebrada ahir pels representants dels partits demòcrata, progresista i socialista, s'acordà presentar com a candidats a Lizard de la Torre i Nicolau Repetto, per la presidència i vice-presidència, en les eleccions anunciades pel general Uriburu. — Fabra.

## BALCANS

### Conferència d'Estats balcànics

Belgrad, 11. — Ja han començat els treballs preparatoris de la Conferència de representants dels Estats balcànics, que s'haurà de reunir el dia 1 d'octubre vinent, a Stambul.

Tots els informes dels Comitès, relatius a la conclusió d'una entente balcànica, hauran d'ésser omllestits abans del 15 de setembre.

Hom creu que abans d'inaugurar-se la dita Conferència, se celebrarà una reunió dels ministes de Negocis Estrangers dels països interessats. — Fabra.

## FRANÇA

### Els pretextos francesos per a prohibir la importació de cuiros espanyols

París, 11. — Comentant la nota del ministre d'Economia a Espanya, sobre el recent decret del govern francès prohibint la importació de pells i cuiros procedents d'Espanya, escriu "Le Journal Industriel" que l'esmentada disposició no és sinó la resposta a la que prengué part el govern d'Espanya prohibint la importació de cuiros i pells franceses en primer de març de 1930, amb pretext de mides sanitàries.

Continua dient l'esmentat diari que, a pesar de les reclamacions franceses, i a pesar de les promeses fetes per les autoritats espanyoles en desembre i tornades a fer davant l'ambaixador francès el 17 de juliol últim, el decret del govern d'Espanya no ha esta derogat.

Afegeix que és rigurosament cert que en diferents ocasions ha estat cridada l'atenció del govern d'Espanya sobre l'existència de la febre aftosa que existeix en el bestiá en més de la meitat de les províncies espanyoles, mentre que a rança la zona afectada per la dita enfermetat és molt reduida i limitada.

També la neumonia bovina fa verdaders mals en el bestiá espanyol, el que no passa a França.

En presència d'aquesta situació, acaba dient l'esmentat periòdic, no és estrany que el 19 de juny, el govern francès fes avinent que no està disposat a mantenir un règim de favor pels productes espanyols si no obtenen el mateix per part d'Espanya. — Fabra.

## XINA

### Una inundació que deixa 25 milions de persones en la indigència

Xang-Hai, 11. — A la vall de Yang Tse, un terrible diluvi, com no es recorda d'igual de moltíssims anys ençà, ha inundat una extensió de terreny de més de 45.000 quilòmetres quadrats, i ha reduït a la indigència 25 milions de persones.

Es impossible fins ara conèixer la xifra exacta de víctimes, perfi el nombre de morts deu ésser terrible, perquè se sap que nombroses poblacions estan completament sota les aigües. — Fabra.

## ANGLATERRA

### MacDonald ha estudiat la situació econòmica

Londres, 11. — Mr. MacDonald, que sortí anit de Lossiemouth en tren, ha arribat aquest matí a Londres i s'ha dirigit immediatament a la seva residència presidencial de Dowing Street, on ha rebut diverses visites.

S'assegura que durant les seves breus vacances el primer ministre ha fet un acurat estudi de l'informe presentat pel Comitè d'Economia. Això fa suposar que durant la seva estada a Londres serà discutida amb preferència la qüestió financiera.

El primer ministre s'interessa també pels preparatius de la Conferència de la Taula Rodona. — Fabra.

### L'aplicació del pla Hoover

Londres, 11. — La Conferència de perits financiers ha arribat a un acord complet sobre les modalitats per a l'aplicació del pla Hoover. Aquesta tarda, al Ministeri de Negocis Estrangers seran signats els acords sobre aquest assumpte. — Fabra.

### L'aprovació del pla Hoover és ben rebuda als Estats Units

Washington, 11. — Al Departament d'Estat es manifestava avui gran satisfacció per haver-se arribat a Londres a la signatura del protocol per virtut del qual tindrà efectes pràctics la proposició del president dels Estats Units, senyor Hoover relativa a la moratòria. — Fabra.

### Economies al pressupost

Londres, 11. — Als círcols polítics s'assegurava aquesta nit que com a conseqüència de l'entrevista celebrada avui a Downing Street entre el president del Consell, senyor MacDonald; el ministre d'Hisenda, senyor Snowden i diverses personalitats de les més destacades de la Banca, el Govern està decidit a obtenir de totes passades l'equilibri del pressupost. — Fabra.

### Combat al Congo belga

Brusselles, 11. — Segons informes rebuts al ministeri de Colònies, un destacament ciclista que efectuava un reconeixement ha tingut una topada a Katenbe (Congo belga) amb un grup de rebels.

Els indígenes tingueren trenta morts i també resultà mort un soldat negre. — Fabra.

## L'AVIACIO

### El vol de Lindbergh al Japó

Nova York, 11. — El coronel Lindbergh i la seva esposa, procedents de Point Barrow, s'han vist obligats a aterrar a la costa septentrional de la península de Seward, a vuit quilòmetres, aproximadament, de Nome (Alaska), a conseqüència de l'espessa boira que hi ha en aquells paratges. — Fabra.

## L'INDIA

### Gandhi està disgustat

Bombai, 11. — El leader nacionalista hindú, senyor Gandhi, ha fet saber telegràficament al virrei, que li serà molt difícil anar a la Conferència de la taula rodona, a Londres.

Sembla que Gandhi està molt disgustat per la lletra que ha rebut de Hotson, governador interi de l'Estat de Bombai, en contestació a la que aquell li va trametre respecte a la forma en què es cobraven els impostos a Gujerat. — Fabra.

### Les divergències entre Gandhi i el Govern de Bombai

Bombai, 11. — Sembla que existeixen divergències de criteri fonamentals entre el Govern de Bombai i el líder nacionalista Gandhi.

Un membre eminent del Congrés ha declarat que la situació és molt tivant, i que Gandhi ha telegrafiat al virrei exposant-li les dificultats que existeixen perquè vagi a Londres amb l'objecte de participar en els treballs de la Conferència de la Taula Rodona. — Fabra.

## MEXIC

### Inundacions a la regió de Tampico

Tampico, 11. — Durant la nit s'han desbordat els rius Tempoal, Tàmesi i Paluco, i han inundat una extensa zona on hi ha enclavades trenta poblacions. Part de la ciutat de Tampico està també inundada. La inundació ha fet moltes víctimes. — Fabra.

## Catalunya

### Catalans de Menorca

Abans de res, vull rectificar l'equivocació comesa per mi en un article aparegut en aquestes mateixes columnes en el qual atribuïa al senyor Francesc Julià, diputat per Balears, la paternitat d'un article inserit en "El Progreso" fa unes setmanes, signat per J. Julià, equivocació a la qual vaig ésser induit d'una manera que no cal, en aquest lloc, explicar.

Amb tot, em plau poder esvair el malentès, per quant el nostre diputat balear no té res a veure amb aquell article i jo des d'aquestes columnes li prego, sinceramement compungit, que em perdoni aquesta distracció o ximpleria, com diu l'autèntic J. Julià, "modesto redactor" que jo, involuntàriament, vaig confondre—són també seves aquestes paraules—amb una personalitat.

Quant a aquest senyor, no li diré sinó que si hagués sabut de bon antuvi amb qui me les havia, no hauria pas perdut un temps que puc aprofitar en coses molt més útils. D'altres lliçons d'història que les seves, tan indocumentades, em fóra grat de seguir.

I perquè vegi el senyor J. Julià que no m'avergonyeixo d'usar el meu nom i cognoms, quan cal, i per demostrar-li que són aquests tan menorquins i catalans de Menorca com es vulgui, no signaré ara amb un pseudònim, encara que sigui només per treure'l de dubtes.

JOAN TIMONER I PETRUS

### TARRAGONA

**Conflicte obrer al port :: El problema de l'aigua :: Lladregots agafats**

Tal com ja es deia des de fa dies, dilluns al port s'inicià el conflicte entre les dues associacions obreres.

Els estivadors no pertanyen al Sindicat Unic de la C. N. T., mentre que els peons hi estan afiliats, i dilluns els peons de terra es negaren a rebre mercaderies lliurades des de bord pels estivadors. Per aquest motiu les operacions de descàrrega i càrrega s'efectuaren amb personal de les colles que operen al port, sense que hi prengués part cap peó dels altres.

Comissions i delegats invitaren després els carreters a no traginar cap mercaderia que hagués estat descarregada en aquestes condicions.

El vapor nitrater "Earlspark" va poder efectuar les operacions amb normalitat, a causa de no treballar estivadors a les bodegues.

No pot preveure's, de moment, com acabarà aquest conflicte, puix que sembla que les dues parts obreres es volen mantenir en les seves posicions.

— Sembla que d'una manera definitiva s'ha resolt el problema de l'aigua a Tarragona.

Ha estat contractada l'aigua d'un pou situat prop de la població, propietat del senyor Antoni Franqués, amb un rendiment constant de 900 plomes, les quals, unides a les que des de Puigpelat van al dipòsit de l'Oliva, fan desaparèixer el pesombre de l'escassetat d'aigua.

Dilluns van començar les obres de canalització des del pou fins al dipòsit de l'Oliva.

— Dissabte passat van entrar dos lladres en un pis del carrer de l'Apodaca, en ocasió que els veïns eren fora.

En tornar els estadants i en veure els llums del pis encesos van donar veus, i auxiliats pel veïnat van intentar perseguir els lladres. Un d'ells es llançà per les galeries, amb tan mala fortuna, que en caure a un pati interior es trencà les dues cames. L'altre s'amagà a l'excusat, però també fou detingut.

### SANT FELIU DE GUIXOLS

**En Macià a S'Agaró**

El president de la Generalitat estigué diumenge a la tarda a S'Agaró. L'acompanyaven la seva esposa, la seva filla i el senyor Narcís Masó Valentí. Visità detingudament tots aquells indrets, i quedà meravellat de la urbanització que hi porta a terme el senyor Josep Encesa, sota la direcció de l'arquitecte Rafel Masó.

### OLOT

**Diversos**

Ha estat nomenat registrador de la Propietat d'aquest partit En Lluís Segura Turon, que fins ara ho era de Morella.

— El moviment demogràfic registrat durant la passada quinzena ha estat de set morts, cinc naixements i dos matrimonis.

— Ha sortit cap a Sant Feliu de Guíxols la primera colònia escolar organitzada per l'Ajuntament.

— El producte del partit de futbol a benefici dels obrers parats de la nostra ciutat fou de 678 pessetes, que junt amb les aportades per l'Ajuntament, i tot esperant les noves aportacions que es facin, han quedat a la caixa municipal a disposició de l'alcalde.

— El mercat d'aquesta setmana ha estat força concorregut i animat, principalment en aviram.

— Després de l'exposició d'olis que En Maurici Valls tingué a la Sala Vayreda, ara n'hi ha una altra de la nostra compatriota Na Carme Gelabert.

— La vaga de barbers que havia estat anunciada per al dissabte passat, no tingué lloc per haver-se arribat a un acord entre patrons i dependents.

Dies enrera també s'evità la del ram de construcció.

— Enguany la colònia d'estiuejants no és pas tant nombrosa com altres vegades.

## El senyor Domingo diu que s'ha donat massa importància a la carta seva i del Sr. Alomar

Madrid, 11. — El ministre d'Instrucció Pública, referint-se a la carta enviada per Alomar i per ell als parlamentaris catalans, ha dit aquest vespre:

—S'ha donat a aquesta carta una importància que no té.

Impossibilitats d'acudir a la reunió, vàrem haver d'enviar el nostre criteri.

Aquest no és contrari a l'Estatut ni a la seva presentació ni a la seva discussió.

Tinc la seguretat que el Govern s'ajustarà al pacte de Sant Sebastià, i no sols per deure, sinó per convenciment.

Catalunya pot estar segura que els seus drets estaran i estan garantits.

## Des d'abril a setembre, al Marroc s'hauran estalviat 35 milions

Madrid, 11. — El general Cabanelles, abans de tornar de Marrocs, declarà que havia conferenciat amb el ministre de la Guerra extensament i coincidiren en tots els punts.

Aviat es repatriaran deu companyies d'infanteria i es llicenciarà també les forces regulars.

Actualment tenim els mateixos obrers contractats en els serveis auxiliars de l'Exèrcit que durant la guerra activa.

Com que les circumstàncies han canviat, afortunadament, es prescindirà d'alguns, als quals s'indemnitzarà proporcionalment al temps que

Des que es proclamà la República fins al primer de setembre s'haurà aconseguit a Marroc un estalvi de 35 milions de pessetes.

El Terç s'ocupa actualment de construir centenars de quilòmetres de pistes estratègiques i comercials, les quals permetran situar les tropes perquè en un espai d'unes nou hores es puguin traslladar al lloc que vulguin.

L'Alt Comissari porta admirablement la qüestió política.

S'ha calmat l'efervescència política que hi havia allí i ha sorgit entre les masses la idea clara que les circumstàncies especials obliguen a extremar la prudència.

En sentit de colonització s'ha fet poc i caldrà intensificar-ho.

---

Que el Estado español no tiene dinero para proporcionar a 75.000 familias tierras y elementos de labranza, ya lo sabemos; pero en ninguna parte en que se ha hecho reforma agraria a base de expropiación se ha pagado a los propietarios a tocateja. Para eso están los Institutos de colonización.

Se ha prodigado tanto en España el aval del Estado, que comprendemos se sientan escrúpulos para seguir abusando. Por mucho daño que pueda causarse al crédito del Estado prestando un aval que en una colonización interior bien organizada no podría jamás correrse el resgo de hacerla efectiva, sería siempre pequeña en comparación con el que pueda causar a ese mismo crédito la aplicación d la fórmula de ocupación temporal que han traído por su baratura algunos señores de la Comisión."

## Toledo

### Davant la tornada del Cardenal Segura

Toledo, 11. — Els elements del partit republicà radical-socialista davant la petició del cardenal Segura relativa a tornar a Toledo, dirigiran al cap del Govern un missatge demanant que no s'autoritzi la tornada a Espanya del cardenal perquè la seva arribada a Toledo provocaria una sèrie d'alteracions d'ordre públic.

### La "Gaceta"

Madrid, 11. — La "Gaceta" d'avui, entre altres disposicions, publica les següents:

Aprovant l'agrupació dels Ajuntaments de Sant Jaume de Fontalla i de Barreda (provincia de Barcelona).

Rectificant la disposició de 29 de juny de 1931, de conformitat amb els desigs exposats pel Collegi de Farmacèutics i pel de Practicants de Barcelona.

### La discussió de l'Estatut

Madrid, 11. — Es cosa resolta per part del Govern que mentres no estigui aprovada la Constitució no es deliberi sobre l'Estatut de Catalunya ni el de cap altre regió. El Govern s'informarà perquè la comissió del projecte de Constitució del Congrés rapidament dictamini sobre la totalitat del Projecte i si això no fos possble i s'anessin donant digtaments parcialment per capitals, tampoc es discutiria sobre l'Estatut de Catalunya ni de cap altre. Els diputats catalans, desitjaven que un cop aprovat l'article primer, es posés a discussió l'Estatut, però el Govern si aprova perquè liEstatut de Catalunya, no depèn sols del títol primer sinó de tots els altres i especialment en el que es refereix a finances.

## DARRERA HORA DE BARCELONA

**PRO ESTATUT**

La caravana automobilista organitzada per la Penya del Café del Teatre Nou va essent un èxit, i resten ja poques places vacants per a expedicionaris.

Tal com dèiem, el total aproximat de despeses de viatge i de dos dies d'estada a Madrid, poden calcular-se en unes 100 pessetes.

A la comitiva també hi va un luxós autocar.

La sortida s'ha fixat per al dijous, a dos quarts de quatre de la tarda, de davant el Teatre Nou, dia en què sortirà cap a Madrid el senyor Macià a portar l'Estatut de Catalunya.

Per a informes, dimecres a la tarda, al Café del Teatre Nou.

IMPREMTA DE
LA PUBLICITAT
Carrer de Barbarà, 11 i 13

# BORSA I FINANCES

## HA ARRIBAT L'HORA DE COMPRAR?

No és que la lleugera reacció que La tingut lloc avui a Borsa ens hagi impresionat favorablement sobre la marxa futura del Mercat, perquè podria ésser un incident, com tants altres, en mig de la baixa continuada d'aquests darrers temps, però cal que tothom comenci a reflexionar sobre la importància que per a la nostra economia té aquesta depreciació continuada dels nostres valors, depreciació que representa en conjunt una pèrdua d'alguns centenars de milions per als rendistes catalans i que de continuar en la mateixa tessitura, pot reduir l'estalvi dels valors mobiliaris durant una pila de temps. Potser degut a una certa manca de cultura econòmica a la Borsa de Barcelona, se segueix amb massa interès el que passa a Nova York i a Berlín, no donant la merescuda importància a la situació de les nostres activitats productores isoladament, del que passa en els altres països. S'ha repetit moltes vegades que la nostra economia viu en un món a part, separada de les tendències que predominen en altres pobles, i si és així, cal que no ens fixem massa en el que passa més enllà de les fronteres i procurem conèixer una mica més com es desenrotllen els fets econòmics de casa nostra.

Es un fet natural que en els Mercats bursàtils costa extraordinàriament de variar la tendència, sobretot quan no hi ha la necessaria llibertat de contractació de valors a termini. Quan hi ha una impresió alcista, sembla que qualsevol cotització és exageradament baixa i que la puja no tindrà mai fi, però quan l'empenta és a la baixa, com en les actuals circumstàncies, hi ha gent que creu que els valors han d'apropar-se a la seva anul·lació. Es clar que les circumstàncies polítiques no són massa falagueres, i que els conflictes socials comencen de preocupar àdhuc els que no hi estan directament afectats, però, o creiem en la vitalitat del nostre poble, i per tant en que totes aquestes circumstàncies són passatgeres, i aleshores és un magnífic negoci el comprar valors al tipus actual, o, pel contrari, creiem que tot se n'ha d'anar en orris, a pesar dels sentiments i de la voluntat de la majoria dels ciutadans, i aleshores tant li fa tenir valors al Banc, com amagats a casa, com tenir els bitllets de Banc que s'han tret dels comptes corrents amagats dins una caixeta. Si vingués una catàstrofe política o social, tampoc hem de creure que el Banc d'Espanya se nescaparia per miracle.

Nosaltres som optimistes, però encara que sentíssim un cert pessimisme, en cas de tenir diner disponible, l'invertiriem en valors, ja sigui obligacions, que donen avui dia una remuneració desconeguda durant molts anys, ja sigui en accions de Companyies que tenen fortes reserves que els permetrien de pagar un dividend, encara que fos reduït, durant una pila d'anys i que avui dia es cotitzen a la tercera o la quarta part del que es cotitzaven fa un parell d'anys.

Es clar que hi ha molta gent que creu que la cosa no està prou madura encara, i esperen que les cotitzacions vagin una mica més avall per a donar ordres de compra, però a aquests senyors sols pot dir que és molt difícil d'ensopegar el punt dolç, de tocar al fons de la baixa i que, quan qualsevol circumstància favorable ocasioni una reacció, ningú hi serà a temps, perquè les cotitzacions pujaran una colla de punts sense que es pugui tocar paper.

Hem cregut necessari fer aquestes advertències als lectors d'aquesta plana, perquè tot i que no s'hagi produït cap circumstància favorable, sembla que els preus que regeixen avui a Borsa ja estan arribant al seu minimum.

**Un nou mètode per a conseguir ràpidament un dentat blanc i brillant.**

Només hi ha un mitjà eficaç de netejar i blanquejar les dents en poc temps. Per això cal emprar el Mètode que de molts anys ençà recomanen els bons odontòlegs, perfeccionat per Kolynos, és a dir, l'ús de la crema amb respall sec. Assajeu-ho per a convencer-vos. Basta un centímetre de Kolynos en el respall sec, dos cops al dia.

Emprant la Crema Dental Kolynos hom aconsegueix blanquejar les dents. ¡3 tons de major blancor en 3 dies! Les genives s'enforteixen, es posen rosades, i tota la boca experimenta una agradable sensació de neteja i de frescor.

No hi ha cap Crema que pugui competir amb el Kolynos.

Quan la useu, es forma a la boca una brumera-antisèptica, de sabor exquisit, que neteja perfectament el dentat, neutralitza l'acidesa i destrueix els microbis que produeixen la «Boca bactèrica».

Kolynos és el més eficaç de tots els dentifrics.

Agent: FREDERIC BONET. Barcelona

**DINERS SOBRE VALORS**

espanyols cotitzables, s'anticipen ràpidament. Interès legal, i per quantitat major a la pignoració corrent. Informaran: Crèdits i Finances, Ronda de Sant Pere, 37, pral. 2.a D'11 a 1 i de 5 a 7.


## CENTRE COTONER DE BARCELONA

| LIVERPOOL | Disp. | G. | M. | M. | J. | O. | D. |
|---|---|---|---|---|---|---|---|
| Tanca anterior | 3.61 | 3.77 | 3.86 | 3.94 | 4.00 | 3.66 | 3.72 |
| Obertura | | 3.81 | 3.90 | 3.98 | 4.03 | 3.69 | 3.76 |
| Segon telegrama | 3.71 | 3.78 | 3.87 | 3.95 | 4.01 | 3.66 | 3.73 |
| Tanca | | 3.81 | 3.90 | 3.98 | 4.04 | 3.69 | 3.76 |
| Alça | 7 | 4 | 4 | 4 | 4 | 3 | 4 |
| Baixa | | | | | | | |

| NOVA YORK | Disp. | G. | M. | M. | J. | O. | D. |
|---|---|---|---|---|---|---|---|
| Tanca anterior | 6.90 | 7.32 | 7.51 | 7.70 | 7.86 | 6.90 | 7.20 |
| Obertura | | 7.24 | 7.44 | 7.61 | | 6.91 | 7.12 |
| Segon telegrama | | 7.21 | 7.42 | 7.59 | | 6.89 | 7.12 |
| Tanca | 6.85 | 7.26 | 7.44 | 7.62 | 7.77 | 6.96 | 7.15 |
| Alça | | | | | | | |
| Baixa | 5 | 6 | 7 | 8 | 9 | 3 | 5 |

| NOVA ORLEANS | Disp. | G. | M. | M. | J. | O. | D. |
|---|---|---|---|---|---|---|---|
| Tanca anterior | 6.72 | 7.28 | 7.48 | 7.66 | 7.91 | 6.97 | 7.19 |
| Obertura | | Nom. | Nom. | | | 6.98 | 7.13 |
| Segon telegrama | | | | | | | |
| Tanca | 6.65 | 7.20 | 7.41 | 7.59 | 7.75 | 6.90 | 7.12 |
| Alça | | | | | | | |
| Baixa | 7 | 8 | 7 | 7 | 6 | 7 | 7 |

| EGIPTE (Liverpool) | Upper Gener | Upper Gener | Sakellar Gener | Sakellar Gener |
|---|---|---|---|---|
| Tanca anterior | 4.30 | 4.42 | 5.70 | 5.91 |
| Obertura | | | | |
| Segon telegrama | | | | |
| Tanca | 4.39 | 4.51 | 5.70 | 5.91 |
| Alça | 9 | 9 | | |
| Baixa | | | | |

Alexandria. Tanques del [illegible]

| | A. | O. | D. | A. |
|---|---|---|---|---|
| Ashmouni | 7.25 | 7.59 | 7.87 | |
| Sakellar | [illegible] | [illegible] | [illegible] | |

DISPONIBLE EN PLAÇA

Good Middling (Standard Universal)

| Texas | Orleans | Any Port |
|---|---|---|
| Nom. | Nom. | Nom. |

(Base tanca anterior)

Impost del Comitè: [illegible]'30 ptes.

Arrib. als EE. UU. en un dia. . 6,000 b/s. contra 12,000 l'any anterior
Arrib. als EE. UU. des l'1 agost. 22 000,000 » » 6.000,000 » »
Vendes a Liverpool . . . . . 5,000 » » 4,000
Transferència . . . . . 2.85 23/32

Llegiu "La Publicitat", propagueu-la

# BORSA DE BARCELONA

Sembla notar-se una millora d'activitat en el mercat bursàtil i una millor disposició que ha fet guanyar a les cotitzacions una part del que s'havia perdut aquests darrers dies. Les variacions en el Mercat Lliure respecte a la darrera tanca han estat les següents:

| Valors | Dia 11 | Tanca anterior | Alça o baixa |
|---|---|---|---|
| Nords | 55'— | 53'50 | + 1'50 |
| Alacants | 39'75 | 38'50 | + 1'25 |
| Colonial | 55'— | 53'— | + 2'— |
| Hullera | 80'50 | 78'— | + 2'50 |
| Aigües | 138'— | 138'— | — |
| Mines Rif | 60'— | 58'50 | + 1'50 |
| Tramvies | 48'50 | 47'— | + 1'50 |
| Ford | 184'— | 183'— | + 1'— |
| Montserrat | 27'50 | 28'— | — 0'50 |
| Explossius | 118'— | 115'— | + 3'— |

Els Plates s'han fet a 28, els Andalusos a 18 i els Petrolers a 5'15. En el rotllo d'obligacions continuaven les ofertes i els preus han fluixejat a primera hora, però, prop de la tanca, semblava haver-hi una lleugera reacció deguda al canvi més favorable de la moneda estrangera.

**Canvis operats en la sessió oficial de Borsa entre socis del Mercat Lliure de Valors, sota el control de l'Interventor de l'Estat**

Nord, 54'00-55'00; Alacant, 39'75; Andalús, 18'00; Colonial, 53'50-55'50-55'0; Hulleres, 80-80'50; Aigües, 137-137'00; Rif, 59'00-60'00; Tramvies, 48'00-49'50-48'50; Petrolis, 5'10-5'15; Ford, 181'00-184'00; Montserrat, 27'00-27'50; Explosius, 118'00; Plates, 28'00.

## DIVISES ESTRANGERES

Lliures, 55'50; Francs suissos, 222'90; Dòlars, 11'42; Marcs, 271'75; Francs belgues, 159'20; Francs francesos, 44'77 1-2; Lires, 59'77 1-2.

**BORSA OFICIAL**

Nord, 53'00-54'75; Alacant, 39'50; Andalús, 18'00; Plates, 28'00; Gas E., 80'00; Chades, 590; Explosius, 117'50; Rif, 60'00; Petrolets, 5'00; Hulleres, 80'00; Ford, 181'00-183'00; Arland, 70'00.

## OBLIGACIONS

### Deutes de l'Estat

| | |
|---|---|
| Interior 4 % A | 61'30 |
| » » B | 61'25 |
| » » C | 61'50 |
| » » D | 61'00* |
| » » E | 61'00* |
| » » F | 61'00* |
| » » G H | 61'00* |
| Exterior 4 % A | 77'00 |
| » » B | 77'00 |
| » » C | 73'50 |
| » » D | 73'50* |
| » » E | 70'75 |
| » » F | 69'35 |
| » » G H | 77'00* |
| Amortitz. 5 % 1920 A | 80'00 |
| » » » B | 79'50 |
| » » » C | 79'50* |
| » » » D | 79'25* |
| » » » E | 82'75* |
| » » » F | 81'50* |
| Amortitz. 5 % 1917 A | 73'85 |
| » » » B | 74'50* |
| » » » C | 74'50* |
| » » » D | 75'35* |
| » » » E | 74'75* |
| » » » F | 77'75* |
| Amortitz. 5 % 1927 A | 71'75 |
| » » » B | 71'25 |
| » » » C | 71'50* |
| » » » D | 71'00* |
| » » » E | 71'00* |
| » » » F | 72'50* |
| (amb impostos) | |
| Amortitz. 5 % 1927 A | 88'75 |
| » » » B | 87'50 |
| » » » C | 87'50 |
| » » » D | 87'25 |
| » » » E | 87'00 |
| » » » F | 87'00 |
| Amortitz. 5 % 1929 A | 87'50 |
| » » » B | 88'00* |
| » » » C | 87'50* |
| (sense impostos) | |
| Amortitz. 3 % 1928 A | 60'25 |
| » » » B | 59'25 |
| » » » C | 59'00 |
| Amortitz. 4 % 1928 A | 70'00 |
| Bons a Tresoreria A | 178'75 |
| Deute Ferroviari 5 % | 84'50* |
| » » 4 1/2 % | 90'00* |

### Diversos

| | |
|---|---|
| Port Barcelona 1905 | 97'00* |
| Melilla | 102'50* |
| Sevilla | 93'00 |
| Cádiz | 97'00* |
| Marroc 5 % | 83'50* |
| Banc Hipotecari 5 % | 90'75* |
| » » 6 % | 96'25* |
| Caixa d'Emissions | 65'00 |
| » Crèdit Local 6 % | 75'50* |
| » » » 5 1/2 % | 76'00* |
| » » » interprov. | 63'00 |
| » » » » 6 % | 89'00* |
| Cèdules Argentines | 3'30* |
| Bons Exposició Internac. | 75'50 |

### Ajuntaments i Diputacions

| | |
|---|---|
| Badalona | 92'00* |
| Ajunt. Barcelona 1903 | 62'00* |
| » » 1906 B. | 55'00* |
| » » 1906 C. | 58'00* |
| » » 1907 D. | 65'00* |
| » » 1910 D. | 65'00* |
| » » 1912 B. | 69'00* |
| » » 1912 E. | 52'00* |
| » » 1912 F. | 50'00* |
| » » 1913 B. | 50'00* |
| Ampliació B | 50'00 |
| » 1921 B | 62'00 |
| » 1925 Balmes | 67'00* |
| » 1928 Port Franc | 68'00* |
| » 1922 6 % Exposic. | 87'50 |
| » 1928 5 % Exposic. | 40'50 |
| Eixampla 1907 | 88'00* |
| » 1913 | 78'00* |
| » 1927 | 64'50 |
| Bons Reforma | 64'00 |
| Ajunt. València 6 % | 75'00* |
| » Sevilla Exposició | 85'50* |
| » Málaga | 75'00 |
| Diputacions velles | 70'50 |
| Mancomunitat 1920 | 78'00* |
| C. Crèdit Comunal | 79'00* |
| Diputació Barcelona 6 % | 79'00* |

### Ferrocarrils i Tramvies

| | |
|---|---|
| Nord 1.ª hipoteca 3 % | 60'50 |
| » 2.ª » » | 57'00 |
| » 3.ª » » | 58'00* |
| » 4.ª sèrie | 58'50* |
| » 5.ª hipoteca 3 % | 58'25 |
| Pamplona | 60'75 |
| Prioritat | 64'50 |
| Lleida a Reus | 63'00 |
| Astúries 1.ª | 57'00* |
| » 2.ª | 56'25* |
| » 3.ª | 56'00* |
| Segòvia 3 % | 48'50* |
| Almansa 4 % | 64'00* |
| » Adherits | 58'00* |
| Sant Joan 3 % | 60'00* |
| Alsàsua 4 1/2 % | 69'50* |
| Osca 4 % | 68'75* |
| Nord 6 % | 91'00 |
| Valencianes 5 1/2 % | 84'25* |
| Alacant 1.ª 3 % | 51'15 |
| » 2.ª 3 % | 88'50* |
| » 3.ª 3 % | 87'00* |
| M. S. A. A 5 % | 77'00* |
| » B 1/ % | 56'00 |
| » C 4 % | 55'00* |
| » D 4 % | 55'75* |
| » E 4 1/2 % | 54'00 |
| » F 5 % | 64'00* |
| » G 6 % | 81'00* |
| » H 5 1/2 % | 68'00* |
| » I 6 % | 82'75* |
| » J 5 % | 61'00* |
| Francès 2 1/4 % | 69'50* |
| » 2 1/4 % | 44'50* |
| Directes 2 1/4 % | 49'50* |
| Badajoz 5 % | 84'50* |
| Orense primitiva | 30'00 |
| » prioritat 3 % | 52'00* |
| Andalús 1.ª fix 3 % | 20'00 |
| » 1.ª variable | 9'00 |
| » 2.ª fix 3 % | 19'00* |
| » 2.ª variable | 10'75* |
| » 1907 | 44'50* |
| » Bobadilla 4 1/2 | 33'00* |
| » 6 % | 60'00* |
| Groc fix | 21'00* |
| » variable | 23'00* |
| Gris fix | 21'00* |
| » variable | 19'50* |
| Secundària 4 % | 45'00* |
| Manresa - Berga 5 % | 84'25* |
| Sarrià a Barcelona 6 % | 94'00* |
| F. C. Catalunya 5 % | 41'00* |
| » » 6 % | 58'00* |
| » Catalans vells | |
| » » nous | |
| Tànger a Fez 6 % | 96'50* |
| Cremallera 6 % | 64'00* |
| Gran Metro 6 % 1922 | 85'00* |
| Transversal 6 % | 33'50* |
| C.ª de Tramvies 4 % | 78'00* |
| » » 5 % | 72'00* |
| Tramvies B. E. G. 4 % | 87'00* |
| » » 5 % | 98'00* |
| » St. Andreu 4 % | 76'00* |
| » Barcelona 6 % | 84'25* |
| » Sevilla 6 % | 101'00* |
| » Granada 6 % | 85'00* |

### Aigües, Gas i Electricitat

| | |
|---|---|
| Aigües Huelva | 75'00* |
| » València | 91'00* |
| » Barcelona 5 % | 75'00* |
| » » 6 % | 96'00 |
| Barcelonesa E 4 % | 90'00* |
| » » 5 % | 82'00* |
| » » 6 % | 94'00* |
| Catalana Gas 4 1/2 % | 78'50* |
| » » 6 % | 68'50* |
| » » Bons 6 % | 89'00 |
| Chade 6 % | 104'00 |
| » Bons 6 % | 115'00* |
| Energ. Elèct. Cat. 5 % | 90'00* |
| » » » 6 % | 91'00* |
| » Bons 6 % | 91'00 |
| Forces Motrius 6 % | 83'00* |
| » Bons 7 % | 95'50* |
| Coop. Fluit Elèct. 6 % | 67'00* |
| Gas Lebon 6 % | 94'75* |
| Unió Elèct. Cat. 6 % | 88'25 |
| Elèct. Cinca 6 % | 93'00* |
| Sevillana Elect. 6 % | 93'00 |
| Gral. Regs 6 % | 86'50* |
| Regs Llevant 6 % | 101'50* |
| » » Bons | 89'50* |

### Indústries diverses

| | |
|---|---|
| Forn Andalusia 5 % | 100'00* |
| Asland 5 % | 83'00* |
| » 6 % | 94'00* |
| » 7 % | 97'00* |
| » hip. 6 % | 96'50* |
| Colònia Güell 6 % | 99'00* |
| Cons. i Pavim. 6 % | 76'00* |
| Cros 6 % | 96'50* |
| Elèct. M. Ebre 6 % | 99'00* |
| E. Ind. Aragó 6 % | 87'25* |
| Carbus Metal 6 % | 96'50* |
| Mines Rif 6 % | 99'25* |
| Colorants Exp. 6 % | 100'50* |
| Foment Obres 4 1/2 % | 94'00* |
| » » 5 % | 87'00* |
| » » 6 % | 95'00* |
| Sucrera Espanyola 6 % | 100'25* |
| Hullera Espanyola 6 % | 94'50* |
| Maquinista T. M. 6 % | 94'00* |
| Potassa Súria 7 % | 95'50* |
| National Pirelli 6 % | 97'50* |
| Tenería Moderna 7 % | 79'00* |
| Unió Cotonera 6 % | 86'00* |
| » Salinera 6 % | 98'00* |
| » Vidriera 6 % | 79'00* |

### Navilers i Companyies navals

| | |
|---|---|
| E. Cons. Naval 6 % | 97'00* |
| Transatlàntica 6 % | 89'00* |
| » 6 % | 89'00* |
| » 5 1/2 % | 70'50 |
| Especial 6 % | 85'50* |
| Transatl. Esp.ª 5 % | 81'00* |
| Naval Llevant 6 % | 86'00* |

## ACCIONS

| | |
|---|---|
| Banc d'Espanya | 508'00* |
| Banc de Catalunya | 22'00* |
| Canal Ebre | 45'00* |
| Petrolis | 105'00 |
| Petrolets | 5'00 |
| Catalana Gas D | 101'00* |
| » » E | 79'60 |
| » » F pref. 6 % | 88'50 |
| C.ª Transatlàntica O. | 60'00* |
| » Transmediterrània | 124'00* |
| Espanya Industrial | 173'00* |
| Hispano - Suissa | 181'00* |
| Ford | 182'00 |
| Hulleres | 80'00 |
| Indústries Agrícoles | 255'00* |
| Telefònica ordinària | 115'00* |
| » pref. 7 % | 100'75 |
| Funicular Montjuïc ord. | 55'00* |
| Grans Pendents M.-Núria | 26'00* |
| Tramvies Barcelona ord. | 48'00* |
| » » 7 % | 85'50 |
| » » 6 % | 81'00 |
| Cros | 80'00* |

# MERCAT DE LLOTJA

Bastant animat el mercat d'avui, si bé les transaccions de reduïda importància. Segueixen sense variació els preus apuntats.

Els blats continuen els oferiments amb fermesa, però solament s'adquireix el precís. S'han efectuat les següents operacions: Lleida, a 49; Nava del Rey superior, a 47 3-4; Sahagún, a 45 1-2, i Càceres, a 45 1-2.

Els ordis es cotitzen a més preu que aquests dies, encara que les operacions són nul·les. Avui demanen de Lleida a 34 pessetes amb sac origen i del Penedès a 36 pessetes Barcelona.

En la civada Extremadura s'ha fet operació a 28 pessetes tarifa curta; a aquest mateix preu hi ha bastanta oferta.

Els altres gèneres sense canvi digne d'esmentar.

## CEREALS

| | |
|---|---|
| Aragó i Navarra | 47 1/2 a 51 |
| Castella superior | 47 a 47 1/2 |
| Castella corrent | 46 a 46 1/2 |
| Castella empedrats | |
| Manxa | sense oferta |
| Extrem. cort. nou. | 45 1/2 |
| Extremadura crucher | 4 46 1/2 |
| Penedès i comarca | 48 1/2 a 49 |
| Urgell | 48 1/2 a 49 |

(Preus en pessetes els 100 quilos, sense sac, damunt vagó origen)

### MORESC, ORDI I CIVADA

| | |
|---|---|
| Moresc Plata nou, disponible | a 44 |
| Moresc Plata nou a rebre | 00 |
| Ordi Extrem.ª i Manxa | |
| Ordi Urgell comarca | 35 a 35 1/2 |
| Civada Extremadura | 34 a 34 1/2 |
| Civada Manxa | |
| Escaiola país | 92 a 94 |
| Escaiola estranger | |

### ARROS

| | |
|---|---|
| Bomba Calasparra | 180 a 186 |
| Bomba | 110 » 115 |
| Selecte | 60 a 61 |
| Matisat | 58 a 59 |
| Benilocli O | 57 a 58 |
| Trencat | 50 a 51 |
| Farina d'arròs | 52 a 54 |

## LLEGUMS

| | |
|---|---|
| Faves mallorquines | |
| Faves maonesa | |
| Faves estrangeres | 54 a 56 |
| Faves manxegues | |
| Faves Extrem.ª o And.ª | 55 a 56 |
| Faves Llobregat | |
| Favons Extrm. o And. | 50 1/2 a 51 |
| Favons estrangers | 50 a 50 1/2 |
| Veces estranger | 43 a 43 1/2 |
| Veces Andalusia a. 6/ | 40 a 43 |
| Erps | 42 a 43 |
| Guixes | 42 a 43 |
| Titus | 40 a 41 |

### MONGETES

| | |
|---|---|
| Gallegues | 56 a 57 |
| Astúries | 84 a 88 |
| Castella tipus Barco | 128 a 130 |
| Castella corrent | 116 a 118 |
| Mallorca | 72 a 73 |
| Urgell i comarca nvs. | 75 a 80 |
| Valencia a classe | 75 a 80 |
| Prat noves | 95 a 100 |
| Llenties s/ proced. | 100 a 115 |

### CIGRONS

| | |
|---|---|
| Saüc | 180 a 120 |
| Blancs ar. alf. 4/46 | 145 » 150 |
| Blancs ar. alf. 48/50 | 135 » 140 |
| Blancs ar. alf. 52/54 | 125 » 130 |
| Blancs ar. alf. 58/60 | 105 » 110 |
| Blancs ar. alf. 60/65 | 95 » 100 |
| Pelons | 80 a 90 |
| Mexicans s. tamany | 130 a 190 |

(Preus en pessetes els 100 quilos, amb sac, damunt carro Barcelona)

## FARINES

| | |
|---|---|
| Força | 110 a 115 |
| Extra local | 67 a 70 |
| Corrent local | 62 1/2 a 65 1/2 |
| Extra blanca Castella | 67 a 69 |
| Blanca corrent Castella | 62 a 66 |
| Baixa | 50 a 51 |

(Preus en pessetes, sac de 100 quilos damunt carro Barcelona)

## DESPULLES

| | |
|---|---|
| Número 3 | 30 a 31 |
| Número 4 | 28 » 29 |
| Segones | 25 a 26 |
| Terceres | 24 a 25 |
| Quartes | 23 a 24 |

(Preus en pessetes, sac de 60 quilos, damunt carro Barcelona)

| | |
|---|---|
| Menut (prima) | 21 a 22 |
| Segonet | 21 a 22 |
| Sego | 15 1/2 a 16 |

(Preus en rals la quartera de 70 litres)

## ALTRES GENERES

### GARROFES

| | |
|---|---|
| Xipre | |
| Negra Vinaroç | a 31 |
| Negra Castelló | a 51 |
| Negra Matafera | a 50 |
| Roja | |
| Eivissa | |
| Mallorca | |

(Preus en rals els 42 quilos, sense sac, damunt carro Barcelona)

| | |
|---|---|
| Polpa remolatxa estr. "Energètica" | 35 a 39 |
| Idem id. id. corrent | |
| Polpa remolatxa país | 30 a 31 |
| Turtó de coco | 36 a 37 |
| Farina de llinosa | 35 a 36 |

(Preus en pessetes els 100 quilos, amb sac, damunt carro Barcelona)

| | |
|---|---|
| Alfals primera | 8 a 8 1/2 |
| Alfals segona | 7 a 7 1/2 |
| Palla Urgell | 2'50 a 3 |
| Palla curta | 4 » 4 1/8 |
| Fulla d'olivera | |
| Trepadella | |

(Preus en pessetes els 10 quilos, da-

## OFERTES DIRECTES DE PROCEDENCIA

| | |
|---|---|
| Ordi Aragó i Navarra | |
| Erps (nous) | a 37 |
| Ordi Urgell i comarca | |
| Faves país noves | |
| Favons país nous | |
| Civada Manxa | |
| Civada Extremadura | a 27 1/2 |
| Titus i guixes | |
| Veces Málaga s. c. | 38 1/2 a 39 |

## ARRIBADES

Per M. S. A. — Vagons: 19 blat, 2 farina, 1 civada i 2 ordi.

Pel Nord. — Vagons: 25 blat, 14 farina i 3 ordi.

# LA CIRCULACIO DE BITLLETS DEL BANC D'ESPANYA

**(En miliards de pessetes)**

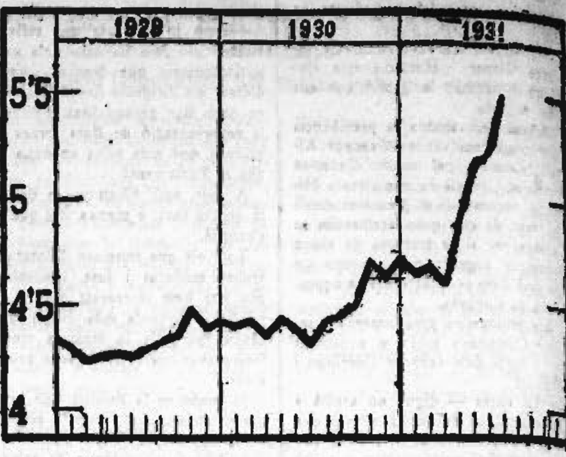


Pel gràfic pot veure's clarament com la circulació fiduciària ha tingut tendència, durant els tres darrers anys, continuament a l'alça, per bé que el moviment adquireix la seva màxima intensitat des del mes d'abril d'enguany, cosa que no té res d'estrany, perquè qualsevol canvi de règim implica, de moment, un retraïment del diner circulat. Caldria, però, que aquesta puja senyaladíssima dels darrers mesos, fos deturada i que hom intentès, com més aviat possible, la seva reducció, si no volem que vingui com a repercussió inevitable, una alça de preus que farà encara més difícil la resolució del nostre problema monetari.

# EL MOMENT ECONOMIC D'ESPANYA

La lliura va fer dilluns 56'27. Començàrem el mes d'agost estant la lliura esterlina a 54 i el dia 1 de juliol a 51.35. El descens continua, doncs, amb precipitació. La tendència iniciada en 1927 en plena decadència del règim monàrquic dictatorial no ha estat interrompuda dins el règim republicà.

Pel pendent de les dificultats polítiques, econòmiques i socials d'Espanya la pesseta no ha parat de baixar i el descens s'ha accentuat precisament després de la nota del ministre de Finances en la qual, després de tres mesos al Ministeri, anuncia que cal traçar un pla d'estabilització.

La psicologia financiera del món, que havia reaccionat davant dels anuncis d'adopció d'un pla d'estabilització essent ministres els senyors Wais i Ventosa, ha restat indiferent davant la nota del ministre de Finances i fins hi ha somrigut recordant les primeres manifestacions que féu sobre la qüestió monetària.

Després de la publicació de la nota, la pesseta ha baixat més i no hi ha dubte que hi han influït fets econòmics i fets politics.

L'augment de circulació fiduciària actua en l'opinió estrangera com a causa de la depreciació monetària. El dia 20 de juliol ascendien els bitllets en circulació a 5.470 milions. Ara fa un any a 4.419 milions. En un any hi ha hagut un augment de 1051 milions.

Durant aquest darrer mes s'han donat esdeveniments com l'aixecament del tipus de descompte: la suspensió de pagaments del Banc de Catalunya, el tancament del Mercat Lliure de Valors i el tancament de moltes fàbriques, entre elles diverses d'adobs, que són un símptoma de la crisi greu que es travessa i anuncia com el tancament de fàbriques d'adobs una crisi en el camp aguda.

Tots aquests fets han accentuat el pessimisme respecte a l'immediat esdevenidor de l'economia espanyola i han afavorit els baixistes en la nostra moneda. Però no sols fets de caràcter econòmic han actuat darrerament, sinó polítics i socials.

S'ha presentat l'Estatut de Catalunya i els altres Estatuts com a causes de pertorbació política i de grans conflictes, futurs debilitadors de l'Estat. "La Època" ha escampat que la implantació de l'Estatut de Catalunya ocasionarà un dèficit a l'Estat espanyol. No sabem si la finalitat és política o de pura informació econòmica, però la realitat és que aquesta noticia ha obrat perniciosament. És hora d'acabar amb aquesta atmosfera, que sols pot fer mal i no pot fer cap bé. Els primers interessats a què no sofreixi molt per l'Estatut la Hisenda de l'Estat som els catalans, què en règim d'Estatut en la qüestió econòmica anem units amb Espanya i dependrem del Govern Central. Cal comptar amb la reforma agrària i amb les restriccions posades als arrendaments de terres, que han produït pànic econòmic i que engendraran malaurades conseqüències.

Per altra banda, la inauguració parlamentària no ha produït una impressió massa brillant.

La qüestió social, tal com està plantejada i ha esclatat a Sevilla, és el punt més greu i determinant de la sort de la nostra moneda.

Es impossible de voler estabilitzar la moneda mesura de valor quan les reivindicacions socials tal com s'orienten volen pertorbar tota mena de valors i matèries i fins destruir-los.

L'augment forçat de salaris sense augment de rendiment produeix un encariment de la vida i una depreciació conseqüent de la divisa monetària en el canvi internacional. I a més, ¿és possible d'estabilitzar si des d'alts llocs autoritats locals recolzen els que tenen propòsits destructors de la nostra economia per mitjà d'una política econòmica d'aixecament de salaris a tota costa, i fins a costa de la vida de la mateixa indústria?

El valor de la pesseta és el resultat d'altres valors econòmics, polítics i socials d'Espanya mentre hom no vegi una estabilitat o orientació en aquests pot variar l'altra i pot fer fracassar l'estabilització, per variar el valor donat a la pesseta.

Vivim en un moment de vacil·lació econòmica, per la indecisió dominant en tots els ordres de la vida a Espanya i per la desorientació i malfiança del poble espanyol, extremades ambdues situacions per la falta d'orientació en totes les qüestions econòmiques bàsiques i les arbitrarietats comeses contra molts legítims interessos com en alguns casos citats abans com a causants de la davallada.

Baixarem encara més si amb urgència no es forma un programa d'organització econòmica que sigui el contingut de la transformació política i doni confiança i garantia per al desenvolupament econòmic normal.

EPSILON

**DADES FACILITADES PER LA CASA JOAQUIM SITGES PADROSA**

TANQUES

| Mes | Proced. | D'avui | Alça | Baixa |
|---|---|---|---|---|
| **Sucre Nova York** | | | | |
| S. | 1.41 | 1.41 | | |
| D. | 1.45 | 1.44 | | 1 |
| G. | 1.46 | 1.45 | | 1 |
| **Cafè Nova York** | | | | |
| S. | 4.92 | 4.70 | | 22 |
| D. | 5.16 | 4.95 | | 21 |
| G. | 5.21 | 5.01 | | 20 |
| **Blat Liverpool** | | | | |
| O. | 3.0 3/8 | 3.10 1-2 | 1 1/8 | |
| D. | 3.11 3/8 | 4.0 5/8 | 1 1-4 | |
| M. | 4.1 3-4 | 4.3 | 1 1-4 | |
| **Blat Xicago** | | | | |
| S. | 50 | 49 5/8 | | 3/8 |
| D. | 53 7/8 | 53 1-4 | | 5/8 |
| M. | 56 5/8 | 55 7/8 | | 3-4 |
| **Moresc Xicago** | | | | |
| S. | 50 7/8 | 48 7/8 | | 2 |
| D. | 40 1-2 | 39 | | 1 1-2 |
| M. | 42 3/8 | 41 5/8 | | 3-4 |
| **Sucre Londres** | | | | |
| A. | 6.1 1-2 | 6.0 | | 1 1-2 |
| D. | 6.5 1-4 | 6.3 3-4 | | 1 1-2 |
| Mr. | 6.8 1-4 | 6.6 3-4 | | 1 1-2 |
| M. | 6.10 1-2 | 6.8 1-4 | | 2 1-4 |

**METALLS: Londres**

| | |
|---|---|
| Coure comptat | 12.07.6 |
| » 3 mesos | 13.14.0 |
| Estany comptat | |
| » 3 mesos | |
| Plom comptat | |
| » termini | |
| Zenc comptat | 11.06.3 |
| » termini | 11.18.9 |

## Borses estrangeres

| | Londres | Paris |
|---|---|---|
| Londres | 48576 | 12394 |
| Nova York | 1205 | 25517 |
| Holanda | 12305 | 102525 |
| França | 3487 | |
| Bèlgica | 9287 | 35523 |
| Itàlia | 205250 | |
| Alemanya | 248930 | |
| Suïssa | 34750 | 498 |
| Espanya | 181675 | 22250 |
| Dinamarca | 181585 | |
| Suècia | 181650 | 632 |
| Noruega | 11005 | |
| Lisboa | 16387 | 7360 |
| Praga | 245500 | |
| Àustria | 3981 | |
| Argentina | 313 | |
| Rio Janeiro | 2450 | |
| [illegible] | 4005 | |

**ADVERTIMENT**

Advertim a les persones a les quals interessi la publicació immediata de les notes que ens envien que els originals han de dirigir-se tots a la Redacció, Corts Catalanes, 589, principal, abans de les nou del vespre. Els que ens arribin més tard d'aquesta hora o vagin adreçats a la Impremta del diari, Barbarà, 11 i 13, no seran publicats fins al cap de quaranta-vuit hores.

# ELS ESPORTS

## B O X A

# Crònica de la setmana

### La desfeta de Monllor a mans de Bruno Velar Hom s'erra respecte les veritables causes d'aquesta desfeta :: A En Gironès se li ha girat molta feina :: No boxarà avui a les Arenes, però hom l'espera a Monte-Carlo i a Bucarest :: La reunió d'avui al "Nuevo Mundo" :: Pete Nebo i Johnny Cruz contra Isidre Pérez i Torres, respectivament

Si en Monllor hagués boxat amb Bruno Velar en el mateix estat d'esperit que va boxar amb Sanguitua, es pot donar com a cosa segura que en lloc de la desfeta per k. o. el vuitè round que va experimentar, hauria anotat una victòria més al seu record, car no n'hi ha prou amb que un boxador superi al seu contrari en tècnica pugilística, sinó que és també necessari, majorment quan aquest contrari posseeix un cop perillós i un cert hàbit de ring, obrar amb aquella energia, confiança i seguretat que constitueixen el noranta per cent de la victòria. En Monllor, pel contrari, va pecar de desconfiat i d'insegur, i és per això que Bruno, superant els handicaps d'un k. o. de nou segons al primer round i de la superioritat tècnica del sabadellenc, va aconseguir castigar-lo severament a la setena represa i heure'l per fora de combat a la següent.

Segons el què ha manifestat l'Artero, manager de Monllor, després de l'encontre esmentat, resulta evident que ni ell ni el seu "poulain" han comprès les causes de la desfeta. Ells suposen que l'estat d'impotència a que van reduir a Monllor els cops de Bruno fou quelcom de fortuit, quelcom que tenia una causa accidental fàcilment superable en un altre combat. ¡Tal hi va qui no s'ho creu! Que surti a boxar Monllor per segona vegada amb Bruno en el mateix estat d'esperit i es veurà com el fenòmen es repeteix, car és l'eficàcia dels cops del migiort base que el redueix a la impotència tota la ciència pugilística de Monllor.

La boxa del sabadellenc en el combat de dimecres no fou ni millor ni pitjor en ella mateixa que la que hem elogiat tantes vegades; el seu defecte principal va consistir en què hom no va saber o no va poder treure'n els efectes indispensables. Monllor, sobretot, va esquivar molt bé. Però no va tenir en compte que a base d'esquives i de joc de cames cap boxador aconsegueix mantenir-se incòlume fins al final del combat si no ha reeixit més a més minvar l'adversari. Ve un moment que els moviments alenteixen i és aleshores quan l'adversari, que ha romàs completament sencer, pot col·locar amb relativa facilitat els seus cops més eficaços: els mateixos cops que abans fallaven gràcies a la rapidesa i a la seguretat dels moviments defensius arriben ara tots o gairebé tots a destinació amb una força els efectes de la qual es multipliquen gràcies al natural cansament que ha produit l'haver de moure's sense parar, temorosos d'haver de tastar un cop que des del primer moment hem estimat qui sap si més perillós que el que és en realitat. I sobrevé, amb el fracàs de la ciència, la desfeta que des del primer moment hom volgué, costés el que costés, evitar, desfeta que —nosaltres no en dubtem— hauria estat una victòria si, seguint la tasca iniciada al primer round (en el qual Bruno va veure's obligat a posar el genoll a terra per 9 segons), hom hagués tendit principalment a minvar la seva resistència i, per tant, l'eficàcia del seu cop.

La desfeta que comentem col·loca Monllor en una situació ben delicada. El boxador que de mica en mica havia aconseguit situar-se en un lloc des del qual un repte al Campió d'Espanya de la seva categoria no hi havia més remei que atendre, es troba ara en la necessitat de reivindicar una desfeta que si no posa en entredit el seu coneixement de la boxa, acusa una falla en la seva resistència que farà que molts aficionats el considerin com un d'aquells homes dels quals—per aquesta causa—cal esperar molt poca cosa. Dissortadament no es tracta d'una imputació falsa; Monllor, des de que era amateur, ha donat més d'una prova d'aquesta falla.

* * *

A Josep Gironès se li ha girat tot d'una molta feina: si res no ho destorba, avui, dimecres, boxarà a Barcelona, a Les Arenes, contra el cubà Jhonny Cruz; més tard, el dia 30, a Montecarlo, serà acarat al francès Guy Bonaugere en match vàlid per al títol de Compió d'Europa dels pesos ploma. Llegueu de seguida que el més probable és que Gironès aconsegueixi mantenir intacte el seu prestigi en les dues noves proves a les quals serà sotmès, particularment si com suposem i co mens té acostumats aporta a les dues lluites que l'esperen les qualitats que li hem vist exhibir des de que va conquerir en el ring la notorietat que universalment li és reconeguda.

El pes ploma cubà Johnny Cruz ens vingué de Madrid precedit de certa fama per les seves victòries abans del limit. Acarat avui fa quinze dies amb Jim Terry, vàrem veure'l endur-se'n una victòria per punts discutida i àdhuc protestada per molts, però no per això injustament concedida segons el nostre criteri. Es tracta d'un boxador tan assabentat i eficaç en el joc a distància com inoperan en el cos a cos, al qual Jim Terry va boxar amb excessives precaucions en el combat de referència; no creiem, però, que el que és en l'actualitat el millor dels nostres pesos ploma després de Josep Gironès, pugui fer en un segon combat amb el cubà millor paper del que va fer donada la seva forma actual. Terry és un boxador gènere combatiu en la boxa del qual hi ha un excés de moviments inútils; davant Cruz, digem-ho francament, va produir-se com un veritable principiant: ni va tenir l'habilitat de ferlo caure en falta. En comptes de parar de boxar quan el contrincant el subjectava en el cos a cos — la qual cosa hauria determinat la intervenció de l'àrbitre a profit seu, va preferir colpejar de la manera que podia, això és, sense treure de la seva boxa més que una eficiència relativa. Superior a Jim Terry, segrons creiem que va quedar plenament demostrat en aquell encontre, Jhonny Cruz no és pas un adversari que a dreta llei ens pugui fer témer respecte del resultat del match que ha de disputar a Josep Gironès. Els madrilens que l'han vist més que nosaltres, ho creuen igualment. "Crisol", comentant la conclusió de l'encontre, diu el següent: "No fa gaire que va debutar a Madrid el cubà Jhonny Cruz, i encara que va eixir airós de les lluites que va disputar, no es va enfrontar mai a un boxador de classe provada per a fer-se mereixedor de la fama i nom necessaris perquè el Campió d'Espanya i d'Europa, Josep Gironès, li concedís l'oportunitat de combatre amb ell..."

A continuació estima l'esmentat col·lega que Gironès en aquest combat s'exposa molt per no res, apreciació tanmateix justa, però que, regint en el 90 per cent dels combats que hom pot posar avui en planta a base del boxador de Gràcia, és forçós que no la tinguem excessivament en compte. Nosaltres creiem que el cubà no aconseguirà acabar el combat, però estem així mateix convençuts que el seu cop arribant precisament i repetidament a les mandíbules del gracienc té la suficient potència per a determinar el knockout. Això ens indica que no tots els avantatges en la lluita d'aquesta nit estan a favor de Gironès; aquest no sols s'haurà de guardar de la potència dels cops que a distància li llenci el seu contrincant, sinó que serà encara avantatjat en talla i envergadura bo i havent-se-les d'heure amb un adversari que es mou admirablement al ring i que coneix a la perfecció l'art de contrar.

No menys optimistes quant al resultat de l'encontre d'avui, som amb referència al que pugui obtenir Gironès el que el dia 30 ha de disputar a Bonaugure. I és just que sigui així des de el moment que, ara farà un any veiérem a París Tassin, anteriorment batut per Gironès, vèncer l'esmentat. Però no avencem judicis respecte d'aquest segon combat sense que el resultat del que es disputa avui ens situi respecte d'un factor tan interessant referent a un pugilista que, com Gironès, porta ja molts anys de ring, com és la seva forma actual.

* * *

Interrompuda la nostra crònica setmanal al final del paràgraf que precedeix, ens trobem en reprendre-la amb la novetat d'haver estat suspesa la gran reunió que hom projectava per aquest vespre a Les Arenes. Dilluns al vespre es presentà l'Artero als empressaris declarant "forfait" dels seus "poulains" Gironès i Flix; el primer per causa de malaltia i el segon a conseqüència d'una ferida a la cella que es produí tot entrenant-se. L'Artero recalcà el desdit amb sengles certificats mèdics.

Hom posà tot seguit en dubte la veracitat de les causes al·legades en nom dels dos graciencs per no comparèixer a boxar aquest vespre contra Jhonny Cruz en Gironès, i contra Llorenç Vitrià en Flix "Sotto voce" s'ha dit amb molta insistència que havent estat avantatjosament contractats els dos esmentats per a boxar a Montecarlo primer i a Bucarest després, han cercat una estratagema per tal de no haver-ho de fer demà a Barcelona on anaven a tant per cent.

Hom deia ahir, i és, que sospitant Jhonny Cruz la insinceritat de Gironès, havia presentat una reclamació a la Federació Catalana en la qual es demanava que dos metges de la Federació reconeguessin el campió dels plomes.

Però tot es deu haver arranjat a conveniència de tots des del moment que, en nota que ens trameten els empresaris, s'anuncia que amb part dels elements contractats per a la reunió de Les Arenes, havien confeccionat un programa de combats que es descabdellarà aquest vespre al Nuevo Mundo. El pes lleuger indi Pete Nebo, contendirà amb l'Isidre Pérez, el mateix que hauria fet, i el cubà Johnny Cruz serà acarat al català Torres.

El debut de Pete Nebo, boxador indi de la tribu Seminola, que fa unes quantes setmanes que és a Barcelona, és esperat amb curiositat pel nostre públic. Es tracta d'un boxador que havent militat en el pes ploma es col·loca en un moment donat a la davantera de la seva divisió. El seu rècord consta de nombroses victòries obtingudes damunt pugilistes de gran categoria: Sid Terris, Kid Francis, Josep Martínez, etc. Compta amb un match nul amb l'actual campió del món dels pesos ploma Toni Canzoneri i figura més a més en el seu record entre altres resultats tant brillants com els esmentats, una desfeta per fora de combat a mans del pes ploma jueu Al. Singer. Aquesta és la única desfeta seriosa que ha experimentat Pete Nebo en la seva carrera. Militant actualment en el pes lleuger és arriscat afirmar sense haver-lo vist combatre si en la nova categoria arribarà tant amunt com en la del pes ploma mateix que l'esmentat Toni Canzoneri. El record de Nebo permet treure la conseqüència que no es tracta pas d'un home de "punch". En efecte, les victòries que ha obtingut per fora de combat representen solament el vuit per cent de la xifra total de combats disputats.

Quant el que pugui fer aquest vespre Pete Nebo en lluita contra Isidre Pérez, creiem que aquest no sigui prou adversari com se sol dir. En efecte, el record de Pérez és molt més modest que el del visitant. Tanmateix el que fou campió de Catalunya dels pesos ploma és prou esgrimista, coneix prou la boxa, per no fer un mal paper davant d'un contrincant el punch del qual no és de témer. Tots sabem que quan Pérez s'ha proposat defensar el seu prestigi ha eixit victoriós, no és doncs excessivament arriscat creure que aquest vespre sigui una victòria, aconsegueixi pel cap baix tenir a ratlla el foraster.

En Torres sembla aiximateix poc adversari per a Jhonny Cruz. Torres és un boxador que després d'haver batut els millors pesos ploma de la península, Jim Terry inclòs, va tenir la desgràcia de lesionar-se un braç, la qual cosa l'obligà a un llarg repòs. En posar-se novament els guants, Torres no ha pas donat encara el què va donar en la primera etapa de la seva carrera. Però és una creença molt estesa que aquest boxador no sols aconseguirà posar-se novament a to, sinó que aconseguirà que hom l'alabi amb més decidit entusiasme que antany. ¿Serà avui aquest dia? No trigarem gaire a saber-ho. El positiu és que amb Jhonny Cruz hom li dóna un contrincant davant del qual Torres pot superar-se de debó.

ERITIAS

## Notes pregades

### UNA SUSPENSIO A LES ARENES · UNA GRAN VETLLADA PER AVUI AL NUEVO MUNDO

Grans inconvenients se li havien presentat a l'organització Barcelona Ring per a donar-nos vetllada de boxa aquesta setmana, però han sabigut treballar, logrant, després dels esforços naturals en aquests cassos, cumplir com és degut amb l'afició i no deixar, com té propòsit, que passi una setmana sense una reunió i sempre de veritable interès.

Després d'ésser presentat a l'empresa el certificat mèdic per el qual devia deixar de boxar Gironès, l'organització procurà per tots els mitjans arranjar una vetllada al Nuevo Mundo, aprofitant les grans vàlues que degut als inconvenients sorgits a darrera hora devien deixar de boxar.

## Carnet de l'excursionista

### L'AGRUPACIO EXCURSIONISTA MONTSEC, A PALMA

L'Agrupació Excursionista Montsec, farà els dies 15 al 23 una excursió a les Illes Balears, i visitarà Palma, Valldemosa (La Cartoixa), Deià, Sòller, Andraitx, Manacor, Artà, Capdepera i la badia d'Alcúdia.

Per a detalls, a la secretaria, (Aribau, 21), fins al dijous, dia 13, a les deu de la nit.

## F U T B O L

### Passatemps estivals

#### ¿I DEIEN QUE EL "BARCELONA" ESTAVA MALAMENT DE CAIXA?

"Las Noticias" diu que el F. C. Barcelona es queda amb el camp de joc que va ésser de l'Europa, per construir-hi dotze pistes de tennis. Això no sembla pas lligar gaire amb la crítica situació econòmica que ens deia la Junta del Barcelona que travessava el Club.

Però deixem que el nostre col·lega s'expliqui:

"Y el señor Collfort, sin dejarnos terminar, nos dijo:

—Está usted bien enterado y yo estoy dispuesto a explicarle lo que usted necesita saber y yo creo necesario poder adelantarle. Desde luego, y esto en primer lugar, me interesa hacer una aclaración.

—Usted dirá.

—La de que el "Barcelona" no ha sido desahuciado de las pistas del "Salud Sport Club". A lo menos, el "Barcelona" no ha recibido notificación del tal desahucio y de ser éste cierto, antes que el periódico que lanzó la noticia, teníamos que saberlo nosotros.

—Pero, ¿se ha intentado este recurso judicial?

—Lo ignoro. Desde luego, entre nosotros y el "Salud" existía de un tiempo a esta parte un pleito interior. El "Salud" era un club muerto, que ni tenía casi socios ni disponía de ninguna pista en buenas condiciones. Entramos allí nosotros y construímos cinco pistas y reconstruimos cuatro. Las vallamos de alambrada, fué necesario practicar desmontes y hacer explanaciones, trazamos jardines, arreglamos los vestuarios..., en fin, que hicimos de aquello el mejor club de tennis de Barcelona. Y luego, cuando todo esto estaba hecho, cuando los del "Salud" se dieron cuenta de la manera cómo habíamos instalado todo aquello, se sintieron dueños y señores de todo y por todos los medios trataron de hacernos la vida imposible.

—Y ha venido la rotura, ¿no?

—Naturalmente.

—Una rotura que no daba lugar a un desahucio.

—No podía serlo.

—Bueno, ¿y los nuevos terrenos?

—Son los que hasta hace poco usufructuaba el Europa, para campos de entrenamiento.

—¿Los del Parque Güell?

—Los mismos. El contrato quedará firmado esta noche y allí pensamos construir diez o doce pistas magníficas, de las cuales, una será especial para concursos.

—¿Empezarán pronto las obras?

—Este es nuestro propósito, porque tenemos ganas de que la sección de tennis del "Barcelona" funcione regularmente cuanto antes.

Y nosotros no dudamos de que así será. Porque quien tiene que dirigir su construcción es el propio señor Collfort, y él ha puesto en la sección de tennis del "Barcelona" todo su interés y su voluntad. Ambas cosas son ya de por sí una garantía de éxito."

#### ARA NACIONALITZAREM ELS BRASILERS FAUSTO, FERNANDO I JAGUARÉ

També "Las Noticias" publica el següent interviu:

"Ayer hablamos con un directivo del club azul-grana, y éste nos dijo:

—Puede usted decir que los tres jugadores brasileños han firmado ya por el "Barcelona". Firmaron el sábado, a las nueve de la noche, después de dejar legalizado un contrato, en el que ambas partes se comprometen a una serie de obligaciones.

—Naturalmente. Pero diga: ¿Qué piensan hacer con estos tres jugadores, si los extranjeros no pueden actuar en competiciones oficiales?

—Pues sencillamente, hacerles disputar el campeonato de Liga y el de España.

—¿Eeeehhh?

paso sin pensar en las consecuen- que el "Barcelona" no ha dado, este

—Lo que ha oido. Comprenderá cias. Lo ha dado sabiendo a lo que se exponía y pensando en lo que era necesario hacer.

—¿Y qué es lo que piensa hacer?

—Mire; por de pronto, han sido iniciadas ya las gestiones necesarias para lograr cuanto antes la nacionalización de los tres jugadores. Toda la documentación está ya en poder del señor Lerroux, y los trámites van a ser realizados con la mayor urgencia. Fausto, Fernando y Jaguaré venían ya preparados para quedarse en Europa y llevaban consigo toda la documentación necesaria por si llegaba el caso de tener que cambiar de nacionalidad. Esto, naturalmente, facilitará mucho los trámites.

—¿Y creen ustedes que todo estará listo para el momento de tener que disputar el campeonato de Liga?

—Así lo esperamos. Si no está todo resuelto para el momento de empezarlo, no le faltará mucho.

—Bien; a otra cosa: ¿No cree que la entrada de los tres brasileños será mal vista por el resto de los jugadores?

—No puede ni debe de serlo. Los jugadores no deben olvidar que son profesionales y que deben cumplir al pie de la letra los reglamentos y los contratos que tienen firmados. Además, los tres jugadores, hoy brasileños, cuando actúen en el equipo del "Barcelona", serán españoles y no hay motivo para que existan suspicacias. Por otra parte, entre los jugadores reina hoy disciplina y ellos saben más que nadie, lo que interesa es que el "Barcelona" gane partidos.

—Una pregunta, que, desde luego, es un poco atrevida en estos momentos: ¿A qué nómina están sujetos estos tres jugadores?

—Lo ha dicho usted bien. La pregunta es atrevida, y yo sólo puedo decirle que tengo referencias de que es la normal entre los jugadores del primer equipo. La normal y la reglamentaria.

—¿Están animados los tres jugadores brasileños para jugar con el "Barcelona"?

—Mucho; ellos quisieran poder jugar mañana mismo.

—¿Se entrenan ya?

—Empezarán pronto con el resto de jugadores.

—¿Bajo las órdenes de Gremwell?

—Si llegamos a un acuerdo con él, desde luego.

Esto es todo lo que pudimos saber por boca del directivo azul-grana. Ahora bien, por otro conducto hemos podido saber que Jaguaré, además de un jugador formidable, es un atleta magnífico, que salta en altura un metro 78 centímetros, y que el sueldo que van a percibir es de mil pesetas mensuales. Esto, según otras referencias, desde luego, oficiosas."

#### LA DIMISSIO DEL PRESIDENT DEL F. C. BARCELONA

Tal com ja avençàvem diumenge, el president del Barcelona, senyor Rosés, a conseqüència de l'ambient creat al voltant de l'ampliació de la primera categoria i l'elecció del nou Comitè directiu de la Federació, presentà la dimissió del seu càrrec, no essent-li acceptada i atorgant-se-li un mes de permís perquè pogués atendre, tal com desitjava, les seves ocupacions particulars.

Però ahir aconseguírem ampliar la referència, i segons sembla la dimissió del senyor Rosés té caràcter d'irrevocable i transcorregut el permís que se li ha concedit prendrà estat oficial, i es convocarà després una nova assemblea per tal de proveir tan important vacant.

El Comitè directiu actual continuarà en els seus llocs, i un cop acabat el plet federatiu passarà a ocupar-se de seguida de la qüestió esportiva, i procedirà a la revisió i renovació dels nous contractes i fitxes dels jugadors.

Es rebaixaran alguns sous i s'atorgarà alguna baixa.

#### F. C. MARTINENC

Aquest Club, que acaba d'ésser admès, pels seus mèrits, a la primera categoria, convoca els seus socis a reunió extraordinària per a avui, dimecres, a les deu de la nit, en el seu local social, Internacional, 50, per a presentar el pressupost de la nova temporada i sotmetre-li el pla de noves obres, etc.

### El futbol a les comarques

#### ELS PARTITS DEL F. C. APOLO, DE BADALONA

Badalona. — Els encontres darrerament jugats pel primer equip del F. C. Apolo d'aquesta ciutat, han donat els següents resultats:

Dia 2. — F. A. Blanes, 1; Apolo, 5.

Dia 5. — F. C. Argentona, 3; Apolo, 4.

Dia 9. — E. C. Lloret, 1; Apolo, 2 (adjudicant-se una copa).

Els vinents dies 15 i 16 es desplaçaran a Flix, per jugar els dos partits de Festa Major, amb la J. E. de Flix.

## C I C L I S M E

### La XIII Volta Ciclista a Catalunya

### VII Gran Premi Citroen

Els propòsits que van moure la Unió Esportiva de Sans a confeccionar l'especial llista de premis que figura en la Volta a Catalunya d'aquest any comença a tenir èxit, ja que la dita especial reglamentació ha motivat la inscripció d'un equip andalús que debutarà en carreteres catalanes. Aguilar, de Còrdova, i dos més, que vindran en la seva companyia, prèvia selecció. Aquesta demostració. Aquesta demostració, completament espontània, del bon efecte que han causat als ciclistes andalusos les innovacions introduides aquest any en la distribució de premis, satisfà en gran manera els organitzadors, ja que l'opinió pública podrà apreciar així que l'estímul ideat es produeix realment, i és Andalusia, una de les regions més llunyanes de Catalunya, la que dóna els primers senyals.

Mentrestant, Castella la Vella, València, Balears — recolzades en una proporció que ha determinat protestes d'alguns corredors catalans — segueixen en un estat d'indiferència que únicament poden explicar-se per raons de desidia o, el que seria més de sentir, per sofrir les dites regions una crisi de routiers capaços d'acabar la Volta a Catalunya. Ha de considerar-se que madrilenys, valencians i mallorquins tenen uns premis especials de 800, 500, 300, 200 i 100 pessetes. Aquests premis solament poden disputar-se'ls els andalusos, navarresos, aragonesos, asturians, lleonesos, gallecs, però no els catalans, ni els bascos, ni els muntanyencs (Castella la Vella), ni els espanyols residents a l'estranger. Un al·licient com aquest de recompenses no l'havien tingut mai, i per tota resposta fins a la data s'ha rebut solament una sol·licitud, la d'un antic corredor madrileny que es decidirà a inscriure's si li paguen totes les despeses. És una dada de suficient força per a demostrar la necessitat d'estimular la presència de nous valors si volen salvar el ciclisme. Ahir es van enviar butlletins d'inscripció amb la distribució de premis ben detallada a tots els corredors d'Espanya.

Els organitzadors esperaran que transcorre la present setmana, i si passada aquesta no ha arribat al seu poder un nombre de butlletins satisfactori de corredors del dit grup (Castella la Nova, València, Balears), suprimiran els esmentats premis i reforçaran les altres llistes.

Heus ací els novament inscrits:

Núm. 4. Antoni Llidó, de Barcelona, principiant, Club C. Gràcia. Magdalena-Wolber.

5. Josep Figueres, de Valls, primera categoria.

6. Rafael Aguilar, de Còrdova, de segona categoria.

7. X. X.

8. X. X.

Figueres, de Valls, reapareix a la Volta després d'haver complert el servei militar. No pot oblidar-se que l'any passat va haver d'abandonar per haver-se-li trencat el quadro quan figuravara al cinquè lloc de la classificació general.

S'han rebut les noves targes de cooperació següents: Penya "Els Galls", 50 pessetes; Antics socis del Sport Ciclista Mataroní, 50; Ramon Piferrer, 25; U. C. Bordeta, 15; Magatzem Miquel, 10; Valentí Sala, 5; Aris i Gili, 5; Sport Ciclista Català, 25; Jaume Farràs, 25; Pintures i Colors Fagesco, 25; Gaspar Segarra i Torrents, fotògrafs, 25; O. Godó, 10; Josep Soler Rusi, 5; Granollers F. C., 25; A. S. 50; Pasqual Adell, 10; Ricard Alonso, 5; J. M. P., 15.

### L'ESDEVENIMENT CICLISTA DE DEMA, DIJOUS, AL VELODROM DE SANS

**Prieto, J. C. Ferrer i Espanyol en match darrera moto**

Després de la gran carrera que féu al Velòdrom de Sans, el dia 30 del mes passat, el notable stayer alacantí Antoni Prieto, el match que s'anuncia per a demà a la nit es feia imprescindible. El públic que tingué la sort de poder gaudir la magnífica i superba actuació de Prieto demanà tot seguit la repetició d'aquest, i a ésser possible davant novament del campió nacional En J. C. Ferrer.

Demà es presenta l'ocasió, potser única, de veure els tres millors stayers nacionals en un gran match. Diem nacionals, perquè si bé Prieto està nacionalitzat francès, ell es considera espanyol i està disposat a reconquerir llur primitiva nacionalitat.

Qui guanyarà? Heus ací un pronòstic difícil. Es veritat que Ferrer vencé a Prieto, però està en l'ànim de tothom que veié la carrera, que el que havia de guanyar era Prieto i que si se li escapà la victòria fou per causes ben alienes a la seva voluntat.

Avui és esperat Prieto. Tot seguit s'entrenarà al Velòdrom per a estar a punt per al gran match de demà a la nit.

La carrera es farà probablement en tres mànegues de vint quilòme-

## EL CONCURS DE VOL A VELA DE LA RHOEN

### Les performances de Groenhoff i de Hirth

El dia 22 del juliol passat va inaugurar-se el concurs anual de vol a vela a la Rhoen, que com se sap, és la manifestació més important del vol sense motor. Aquest any, el concurs s'ha celebrat amb molta animació, sobretot si es té en compte la crisi econòmica d'Alemanya i les despeses importants que suposa la participació en les competicions.

En obrir-se el concurs, havien arribat quaranta aparells i se n'esperaven catorze més, entre màquines d'entrenament i de rècord. El dia 22 s'efectuaren 38 llançaments i es veieren sovint diversos planejadors volant simultàniament. Les màquines d'entrenament es disputaren la prova de durada de la categoria, que exigia com a mínimum, un vol de 15 minuts, i que fou guanyada per Freydory de Karlsruhe, que s'enfilà fins dessota un núvol i s'hi mantingué dues hores i mitja. Mentrestant, els pilots de performances havien de sortir de Wasserkuppe, volar sobre Eechsen, a la darrera muntanya de la Rhoen, i retornar al punt de sortida. Intentaren complir el programa tres pilots: Groenhoff, Hirth i Bachem, però solament aconseguiren Echsen els dos primers i, de tornada, Groenhoff arribà sols a 10 quilmetres del punt de sortida i Hirth a 40 quilòmetres. Per tant, no es pogué adjudicar la prova.

El dia 23, els vols no foren tan nombrosos i varen ésser executats, principalment, per avions d'entrenament, dels quals s'ha d'esmentar el del pilot Teichmann, que es va aguantar durant una hora i trenta minuts. Pels aparells de rècord, s'establí una prova semblant a la del dia anterior; aquesta vegada, el punt a aconseguir, era un cim determinat. Set concurrents hi prengueren part, però Hirth i Hemmer solament tornaren al punt de sortida.

El dia 24, el temps no era gaire favorable i no es volà gaire. De totes maneres, cal assenyalar dos vols molt reeixits del "Schulsche", avió sense cua que es mostrà molt manejable, i un vol de mitja hora amb un avió sense cua i amb motor auxiliar. Pilotat per Groenhoff, demostrà també grans qualitats de vol i una gran velocitat, malgrat la poca potència del seu motor.

El dia 25 de juliol va ésser un dia de grans resultats, puix que dos pilots varen batre el rècord de distància a la Rhoen, que era de 164 quilòmetres, i que pertanyia a l'austríac Kronfeld des de l'any passat. En apropar-se una tempesta, dotze pilots prengueren la sortida en l'espai de set minuts. Dels dotze pilots, solament els més experimentats, Groenhoff i Hirth, varen aconseguir encastar-se als núvols i mantenir el vol. Després de molt esperar, es va tenir notícia que Groenhoff havia aterrit a Meitzingen, a 220 quilòmetres del lloc de sortida. Al seu retorn va donar alguns detalls del seu vol. Va fer camí durant llarg temps amb Hirth, amb el qual es trobà sobre la regió de Meiningen.

"Em trobava —diu Groenhoff— a prop de 2.500 metres d'alçària, mentre Hirth volava molt per sota meu. Hirth va aprofitar un moment de forta corrent ascensional per elevar-se fins al meu nivell, i d'aquesta manera varem prosseguir junts el nostre viatge. Ell volava sovint per sobre meu. Fins a Erfurt em vaig poder orientar molt exactament. Vaig creure, àdhuc, reconèixer terra, però vaig continuar, de totes maneres, seguint la direcció de desplaçament de la tempesta, fins el moment en que em fou impossible de fer-me'n càrrec per culpa de la fosca."

Groenhoff explicà, a continuació, que s'havia emportat una gran llanterna elèctrica de mà que li va fer un gran servei per aterrar de nit. L'aterratge s'efectuà en bones condicions, i només la punta davantera es malmetè una mica.

Hirt, per la seva part, va aterrar a 180 quilòmetres del lloc de sortida. D'aquesta manera s'establia el nou rècord de distància a la Wasserkuppe, amb 220 quilòmetres, per Groenhoff.

El dia 28, va ésser de gran activitat i es varen afectuar 46 llançaments i es va totalitzar, des de l'obertura del concurs, 291 vols. En un moment donat, hi havien disset aparells volant alhora. La millor performance del dia fou el vol de Schmidt, de vuit hores, 59 minuts que, degut a la pluja, que l'oblig a aterrar, no va poder batre el rècord local de durada de 9 hores, 34 minuts, establert l'any passat per Hemmer.

El dia 29 el vent era de poca intensitat i no es pogueren fer marques interessants.

El dia 1 d'agost, s'elevaren 20 aparells en l'espai de mitja hora, dels quals una vuitena volaven al mateix temps. S'efectuaren diversos vols — Mayer, Bachem i Starck— de 30 quilòmetres.

El concurs d'aquest any serveix, com el dels anys anteriors, per demostrar que les xifres que s'estableixen en un concurs, en forma de performance, en el concurs següent prenen la forma de normalitat. Els alemanys van expremer la qualitat dels seus aparells, i la van generalitzant de la mateixa manera que depuren i perfeccionen els mètodes de pilotatge i confeccionen una veritable tècnica del vol a vela, que esdevé d'imprescindible utilitat a tothom que practica el vol sense motor.

Nosaltres, que fa més de tres anys que prediquem aquesta modalitat de l'aviació, voldríem que els resultats assolits en tots aquests concursos, servissin d'estímul al jovent de casa nostra que encara no n'ha sentit la temptació. Els primers passos, els més durs, ja estan donats: a Catalunya es construeixen planejadors i s'efectuen llançaments. Caldria, però, que se'n construïssin i se'n llancessin més i en aquesta tasca, tot el jovent hi té llocs reservats.

M. FOYE

tres. Sobre aquest particular hi ha divergència entre els tres stayers, ja que hi ha qui vol distàncies curtes i qui vol distàncies llargues. A l'arribada de Prieto se solucionarà aquest detall i si no hi hagués acord entre ells, seria la direcció del Velòdrom qui disposaria.

A fi de no fer massa perillosa la carrera, la direcció del Velòdrom ha pres l'acord que els "rodillos" de les motos entrenadores vagin a 85 centímetres, perquè en les darreres carreres es frisava ja el límit de la pista. També s'ha disposat que els entrenadors vagin ben lleugers de roba, a fi de no avantatjar gaire els corredors. Amb aquestes disposicions, si bé no és tan fàcil fer promedis molt alts, en canvi es té la seguretat que la carrera serà més espectacular, ja que els stayers es veuran obligats a donar sempre el màximum.

Completarà aquest sensacional programa l'encontre corresponent al campionat interclubs Premi Sestal, entre la U. E. Sans i l'A. C. Montjuïc.

Des d'avui podran presenciar-se gratuïtament els entrenaments que es faran a la tarda al Velòdrom.

## ATLETISME

### CAMPIONAT DE BADALONA DE CARRERA A PEU I MARXA ATLETICA

Per les curses que el dissabte vinent es celebraran a Badalona amb caràcter de campionats locals, la secció d'atletisme del F. C. Badalona està treballant incansablement.

En la prova de marxa atlètica, ultra les inscripcions dels equips complets del F. C. Barcelona, campió de Catalunya i Espanya d'aquesta especialitat; A. C. D. Telefònica; A. E. Tagamanent; C. E. La Moia, de Terrassa; Penya Aire Lliure; F. C. Badalona; Badalona Club; Gimnàstica de Badalona; C. D. Júpiter; Catalunya F. C., s'està gestionant —i quals negociacions estan ja per bon camí— la vinguda del campió valencià, Angeles, i els equips representants del Red Star de Paris, i la Societé Génerale de França.

De confirmar-se llur vinguda, caldrà que els nostres representants Garcia, Castelltort, Vilaplana, Arís, etc., posin en aquesta competició tot el seu esforç, doncs aquesta cursa tindrà el caire del primer match Espanya-França d'aquesta especialitat i els representants francesos vindran disposats a emportar-se'n la victòria. Per aquesta cursa l'Ajuntament de Badalona cedirà una valuosa copa per tal de que sia disputada entre els Clubs participants.

En la carrera a peu, que es disputarà al mateix dissabte, les inscripcions són ja en nombre considerable i tots els clubs de la província han promès la seva participació. Podem assegurar ja que hi prendran part els corredors Moreno, Palau, Fil, Peyret, Castelló, etc., entre els quals la lluita serà aferrissada, car serà la primera vegada que Palau s'acararà entre els campions, després de la recalificació.

Els organitzadors han assenyalat, d'acord amb el Comitè provincial de Barcelona, els càrrecs que controlaran aquestes competicions, i podem avençar que de jutge de marxa actuarà l'exmarxador Pasqual, ajudat pels notables Charlot i Medina.

Així mateix, sabem que els elements federatius cuidaran de les sortides i del control de les curses, en totes les quals s'encarregarà d'ésser "estarter", l'alcalde de l'Ajuntament badaloní.

A mida que es vagin coneixent detalls d'aquesta manifestació, anirem assabentant-los als nostres lectors.

## Reunió a la Comandància de Marina

A les onze d'ahir al matí es reuniren al despatx del comandant de Marina, senyor Tomàs Calver, l'administrador de la Duana, el director de Sanitat Marítima, una representació de la Junta d'Obres del Port, dels navilers i dels consignataris de vaixells de Barcelona.

La reunió tenia per objecte evacuar una consulta feta pel ministre d'Estat amb motiu d'haver-se-li dirigit l'Ambaixada de la República francesa a Madrid, preguntant si estava disposat a estudiar la supressió dels impostos que graven les Empreses navileres.

Si bé els reunits es mantingueren dins la més absoluta reserva, sembla que s'acordà informar en sentit negatiu.

NO OBLIDEU

**Els que aneu a París que trobareu LA PUBLICITAT**

a tots els quioscos dels Grans Boulevards, de la Place de la Republique a al Madeleine
A la Place de la Bastille.
A la Place de Saint Michel (costat Metropolità)
Al Boulevard Saint Michel
Al Boulevard Sebastopol.
I a tots els grans quioscos de París

# LA T.S.F.

## Emissions Nacionals

### Programes per a avui

RADIO ASSOCIACIO EAJ-15
11'15: Música selecta.
13'00: Tancament de l'estació.
16'00: Música selecta.
17'30: Tancament de l'estació.
20'00: Música selecta.
20'45: Reportatge microfònic, a càrrec del publicista Octavi Saltor.
21'00: Música selecta.
22'00: Tancament de l'estació.

UNION RADIO BARCELONA EAJ-1 (349 m.)
"La Palabra", diari parlat de Ràdio Barcelona.
7'30 a 8: Primera edició.
8 a 8'30: Segona edició.
11'00: Campanades horàries de la Catedral. Nota del Servei Meteorològic de Catalunya. Estat del temps a Europa i a Espanya. Previsió del temps a Catalunya, a la mar i a les rutes aèries. Nota meteorològica radiotelegràfica per a les línies aèries.
13'00: Emissió de sobretaula. Tancament del Borsí del matí. El Sextet Ràdio, alternant amb discos selectes: "Marxa de l'amistat" (J. P. Sousa); "Frey", fox (S. Volart); "Canto di menestrello", canzone-tango (F. de Sanctis); "Gavotte directoire" (A. Mahy); "Boccacio", selecció (F. Suppé).
14'00: Informació teatral.
"Ma poupée chérie" (D. de Sévérac): "Dansa hongaresa núm. 4" (J. Brahms).
14'15: Secció cinematogràfica.
"Serenata al vento" (V. Mascheroni): "Fantasia núm. 2" (T. Fernández): "Pasional", vals lent (P. Palau): "Tenorio", pasdoble (J. Dotres Vila).
15'00: Sessió radiobenèfica.

BELGICA.—Brussel·les, 508 m.—20: Discos. 20'45: "Totote", comèdia en un acte. 20'55: Discos. 21'30: "L'obstacle", comèdia en un acte. 21'45: Discos.
ANGLATERRA. — Nacional, 1.554'4 m. i 261'3 m. — 21: Orquestra. 22'15: quintet.
HONGRIA. — Budapest, 550 m. 20'15: Aires hongaresos populars. 21'20: Música de jazz. 22'15: Conferència en llengua alemanya. 22'40: Concert d'orquestra.
ITALIA. — Milà-Torí, 500'8 m. i 297'8 m. — 20'30: Els consells del metge. 20'45: Transmissió d'una opereta i informacions teatrals.
Roma-Nàpols, 441 m. i 331'4 m.—20'30: Els consells del metge. 21: "Le Vassal", drama líric en tres actes, i informacions.
clowns", one step (De Lesmo), Trio Ibèria.
18'00: Cotitzacions de mercaderies.
18'05: El Trio Ibèria interpretarà: "Serenata espanyola" (I. Albéniz); "Gavotte des baisers" (F. Popy); "La chula de Pontevedra", selecció (Luna i Bru); "Chanson d'amour" (E. Toselli); "Baena", pasdoble (F. Salvat Vilaseca).
19'00: Tancament de l'estació.
21'00: Obertura de l'estació.
Campanades horàries de la Catedral. Nota del Servei Meteorològic de Catalunya. Estat del temps a Europa i a Espanya. Previsió del temps a Catalunya, a la mar i a les rutes aèries.
Cotitzacions de mercaderies, valors i monedes.
21'05: L'orquestra de l'estació interpretarà: "Dawn of freedom", marxa (A. Lotter): "El Guitarrico", selecció (Soriano); "Solé la peli", xotis (O. Cunill): "Carmita", vals (I. Pinya Tarongí).
21'45: Reportatge, en català, per J. Navarro Costabella.
22'00: Notícies de premsa.
Notes oficials de l'Emissora.
**Guitarra**
22'05: Recital a càrrec de la concertista Rosa Rodés. "Estudi" (Sor): "Minuetto" (Sor): "Preludi"

Clarion
RADIO
SUPERHETERODDI
98 per cent de presa de to

Organitzada exclusivament en obsequi de les institucions benèfiques, asils, hospitals i cases penitenciàries d'Espanya, amb discos escollits.
16'00: Tancament de l'estació.
17'30: Obertura de l'estació.
"Primavera", marxa (L. Carreres), Trio Ibèria; "Jorn alegre", sardana (Joaquim Serra), per la Cobla Barcelona; "Venice song", vals (J. Mora): "Consejo", tango (J. Sauqué), Trio Ibèria; "Las mariposas", intermezzo (A. Steinke), per l'Orquestra Bajos Bela, de Berlin: "Els transmissió.
Tolosa, 385 m. — 20: Música de jazz. 20'15: Cançons espanyoles. 20'30: Orquestra. 21: Aires d'òperes còmiques.
ALEMANYA. — Langenber, 473 metres. — 20: Discos. 20'45: Fragments de teatre. 22: Informacions i notícies esportives. 24: Ballables.
AUSTRIA. Viena, 516'3 m. — 20'30: Cançons de Schubert i de Wolf. Les vacances al bosc. 21'45: Informacions. 22: Concert.
(Bach); "Preludi basc" (P. San Sebastian); "Andaluza" (Fortea).
**Sessió estiuenca de danses**
22'25: a càrrec de l'Orquestrina Wolman, alternant amb discos.
24'00: Tancament de l'estació.

### Emissions estrangeres més interessants

FRANÇA. — Ràdio París, 1.725 metres. — 20: Lectures literàries. 20'40: Crònica de la moda. 20'45: Ràdioconcert: Recital de piano.
Torre Eiffel, 1.445'8 m. — 20'30: Concert simfònic, sota la direcció de M. Flament.
Alger, 364'5 m. — 20'30: Concert variat. 21: Música lleugera. 22: Cants d'òperes. 22'15: Concert de música clàssica.
Bordeus-Lafayette, 304 m.—20'30: Concert per l'orquestra.
Estrasburg, 345'2 m. — 20'45: Re-

L'interessantíssim llibre d'actualitat, que està despertant aquests dies els màxims comentaris, és

**"CATALUNYA I LA REVOLUCIO"**
per
**JAUME AIGUADER**
Preu: 4 pessetes
LLIBRERIA CATALONIA
17 – PLAÇA DE CATALUNYA – 17

Depuratiu de la sang per excel·lència
Cotes mares sulfuroses de Bar
La medicació sulfurosa a domicili

# ESPECTACLES

## TEATRES

**TEATRE BARCELONA**
COMPANYIA VALENCIANA DE VICENTS BROSETA
Avui, dimecres, tarda, a dos quarts de sis: Les comèdies en un acte RANCORS DE L'HORTA i CHE, QUIN LIO! i QUAN UNA DONA S'EMPENYA
Nit, a un quart d'onze: Les comèdies en un acte RANCORS DE L'HORTA i ELS LIOS DE MON COSI i DIA DE PROVA
Demà, dijous, tarda: Rancors de l'horta, Els lios de mon cosí i Dia de prova. Nit: Rancors de l'horta, ESTRENA de Patrons i proletaris i Els lios de mon cosí.

**TEATRE NOVETATS**
GRAN COMPANYIA LIRICA
Tarda, a les 4'45: DON QUINTIN EL AMARGAO i GIGANTES Y CABEZUDOS. Butaques des d'1'50 ptes. Nit, a les 10: LA ALEGRIA DE LA HUERTA, LA MANTA ZAMORANA i GIGANTES Y CABEZUDOS. Butaques des de 2'50 ptes. Demà, tarda: LOS DE ARAGON, LA MANTA ZAMORANA, GIGANTES Y CABEZUDOS. Nit: LA TRAGEDIA DE PIERROT, LA MANTA ZAMORANA i GIGANTES Y CABEZUDOS. Es despatxa a comptadoria. Avia, estrena de QUE TIENE LA JOTA, MADRE!

**TEATRE NOU**
TEMPORADA D'ESTIU
Gran Companyia Lírica
**SAUS DE CABALLE**
Primer actor i director: PERE SEGURA
Avui, dimecres, tarda, a les 4'45: Butaques a Ptes. 1'50. Totes les altres localitats regalades. 1: PACA LA TELEFONISTA. 2: CARCELERAS. Nit, a les deu: Butaques des de Ptes. 2'50. 1: LA VIEJECITA. 2: CARCELERAS. 3: LOS FAROLES.

**ESPECTACLES DEMON**
PLATJA DE LLORET DE MAR
Teatre de la Naturalesa
Diumenge, 16 d'agost
A dos quarts de cinc en punt de la tarda
ESDEVENIMENT ARTISTIC I POPULAR
Els 100 homes d'En Fontbernat
i l'òpera
**MARINA**
Venda de localitats sense augment de preu: Unió Musical Espanyola, P. de Gràcia, 54, Tel. 13912.

**TEATRE COMIC**
Gran Companyia de Revistes del Teatre Romea de Madrid. Vedettes: Perlita Greco i La Yankee. Primer actor: FAUSTINO BRETAÑO
Nit, a les 10'15. 1: DEME USTED SU ROPA. 2: El grandiós èxit, la revista en dos actes
**LA NIÑA DE LA MANCHA**
Creació de la Companyia
Demà, matinée familiar.
LA NIÑA DE LA MANCHA

## CINEMES

**Coliseum**
Temporada de represses
REVISTA SONORA - MUSICA A LA CARTA (dibuixos sonors). - CASCARRABIAS, per Ernest Vilches, Ramon Pereda i Barry Norton. Tot són films Paramount. Tarda, continua de quatre a vuit. I nit, a les deu.

CAPITOL:
5 tarda i 10 nit: "Buenas intenciones", Edmund Lowe. "Casados en Hollywood", Harold T. Murray (Fox). Demà: "Un plato a la americana". "El valiente" (parlada en espanyol).
CATALUNYA:
5 tarda i 10 nit. Programa M. G. M. "Radiomania". Stan Laurel i Oliver Hardy. "El Viking", Pauline Starke.
PATHE PALACE I EXCELSIOR:
Sessió contínua: "El punto flaco", Fanny Brice. "El malo", Edmund Lowe i Dolors del Rio. Noticiari i cinta muda de 8 a 9.
LIDO CINEMA:
5 tarda i 10 nit. Preu únic Ptes. 1'—: "El pelotón de los torpes". Stan Laurel i Oliver Hardy. "El mimado de la abuela", Harold Lloyd. "El compersa", Busten Keaton.
GRAN TEATRE COMTAL
Sessió contínua. "Cita tràgica", George O'Brien. "Aristòcratas del hampa" (Fox). Milton Sills. Noticiari. Dibuixos i Còmica.
MONUMENTAL CINEMA:
Sessió contínua. "Una noche romántica", Lilian Gish i Roc la Roque. "La novia 66", Jeannette MacDonald (A. Associats). Noticiari. Dibuixos i Còmica.
CINEMA IRIS-PARK
Sessió contínua. "Cita tràgica", per George O'Brien. "Hombres peligrosos", Warner Baxter. Noticiari i cinta muda de 8 a 9.
ROYAL - BOHEMIA - DIANA:
Grans represses a preus populars. "Merienda de blancos", Lupito Lane. "La fiera del mar", John Barrymore. "Violetas imperiales", per Raquel Meller.

**TRIOMF, MARINA I NOU**
Programa per a avui. — Triomf i Marina: PERDIENDO LOS ESTRIBOS (sonora) - EL TERRIBLE DON JUAN (dibuixos sonors) - LOS REYES DEL CIRCO - EL HURACAN DE LAS MONTAÑAS. Nou: VIEJA HIDALGUIA (sonora) - PORQUE SE HUNDE EL MARINO - LO QUE ATRAEN LAS RUBIAS (còmica) - EL HURACAN DE LAS MONTAÑAS.

**Cine Principal Palace**
Sessió contínua des de les 5
Dibuixos Paramount - NOCHE DE MISTERIO, per Adolphe Menjou - CON BYRD EN EL POLO SUR (documental), explicada en espanyol. Dijous: El cuerpo del delito, en espanyol, per Antoni Moreno.

**Fantasio**
L'UNIC PER LA SEVA TEMPERATURA FRESCA I AGRADABLE
Avui, tarda, de 4 a 8 sessió contínua. Nit, a les 10: ACTUALIDADES - DIBUIXOS SONORS i la super producció
**LA ATLANTIDA**

**CINEMA PARIS**
REVISTA - CARAS OLVIDADAS, amb Clive Brook - LA PALOMA - Dibuixos i Imperio Argentina en SU NOCHE DE BODAS

## ESPORTS

**BOXA "NOU MON"**
Avui, dimecres, a les 10'15
5 grandiosos combats 5
En deu rounds
Johny Cruz — Torres
Pete Nebo — Isidro Pérez
General, 2'50 - Rings, 4 ptes.

## DIVERSOS

**MARICEL - PARK**
EL MILLOR PARC D'ATRACCIONS

**CASINO SANT SEBASTIA**
La millor Orquestra espanyola de Jazz
DURAN, amb la seva orquestra
amenitza els Tes, Concerts i Sortida de Teatres
La temperatura més agradable de Barcelona

**A Poblet i Santes Creus**
Excursió en autocar, dinar al Balneari de Villa Engràcia. Sortida de Barcelona tots els diumenges. Inscripcions i detalls: Itàlia Amèrica, Rambla de Santa Mònica, 1 i 3. Telf. 13026. Viatges Internacional Express, Ronda Universitat, núm. 24, Telf. 18974. Viatges Catalònia, Rambla del Centre, 37, Telf. 23232. Viatges Marsans, Rambla Canaletes, 2 i 4. Telf. 21245.

!! PIANOS !! lloguer, des de pessetes 8 al mes. C. BIEGER BRUC, 73

**DEL CREDIT**
Abonaments - Coberts - Carta
BANQUETS
PTGE. CREDIT, 5 i 7 - TELEF. 18181
(al mateix carrer de Ferran)

COMPAÑIA TRASMEDITERRANEA
Madrid: Plaça de las Cortes, 6. — Barcelona: Via Laietana, 2
Serveis regulars de vapors comercials i correus entre la Península, Balears, Nord d'Africa, Canàries, Guinea Espanyola
LINIA RAPIDA DE GRAN LUXE BARCELONA-CADIZ-CANARIES
Sortides setmanals els dissabtes, a les 12 hores. Efectuaran els serveis les modernes motonaus
"CIUDAD DE SEVILLA" i "CIUDAD DE CADIZ"
Línia comercial amb escales en tots els ports de la Mediterrània, Nord d'Africa i Canàries. — Sortides quinzenals els dijous
LINIA RAPIDA DE GRAN LUXE BARCELONA-PALMA DE MALLORCA
Sortides tots els dies (llevat els diumenges) de Barcelona i Palma, a les 21 hores per les modernes motonaus
"CIUDAD DE BARCELONA" i "CIUDAD DE PALMA"
Serveis regulars entre Tarragona, València, Alacant i Palma de Mallorca i entre Barcelona i Maó
LINIA RAPIDA REGULAR ENTRE ESPANYA I TERRITORIS DE GUINEA ESPANYOLA (Fernando Poo)
Sortides el dia 15 de cada mes amb escales a València, Alacant, Cartagena, Cadis, Las Palmas, Santa Cruz de Tenerife, Rio de Oro, Monròvia, Santa Isabel (Fernando Poo), Bata, Kogo i Rio Benito, pels vapors
"TEIDE" i "LEGAZPI"
LINIA RAPIDA REGULAR ENTRE BARCELONA I VALENCIA
Sortides de Barcelona els dilluns i dijous, a les 20 hores.
Sortides de València els dimecres i dissabtes a les 19 hores.
Servei prestat per la motonau
"CIUDAD DE VALENCIA"
Primera: 33'5) Ptes. Segona: 21'50 Ptes. Tercera: 10'00 Ptes.
Servei ràpid setmanal Mediterrània - Cantàbrica
Amb escales en tots els ports. Sortides tots els dimarts
LINIA REGULAR ENTRE BARCELONA, ALACANT, ORAN, MELILLA, CEUTA, MALAGA I VICEVERSA
Sortides de Barcelona tots els diumenges, a les 8 hores.
Servei comercial entre la Península, Nord d'Africa i Canàries, amb escales a tots els ports de la Mediterrània
Sortides quinzenals
SERVEIS DIARIS ENTRE MALAGA I MELILLA
DELEGACIO DE LA COMPANYIA A TOTS ELS PORTS

URINARIES (AMBDOS SEXES)
EL MES EFICAÇ, CÒMODE, RAPID, RESERVAT I ECONÒMIC
Sense lavatges, injeccions, ni altres molèsties, i sense que ningú se n'assabenti, sanareu ràpidament de la blenorràgia, gonorrea (gota militar), cistitis, prostatitis, leucorrea (fluxos blancs en les senyores) i altres malalties de les vies urinàries en ambdós sexes, per antigues i rebels que siguin, prenent durant unes setmanes quatre o cinc CATXETS COLLAZO per dia. Calmen els dolors al moment i eviten complicacions i recaigudes. Demaneu fascicles gratis a A. Garcia, Alcalà, n.º 85, Madrid). Preu: 16'25 pessetes.

EL
SULFOPILOL
Remei científic contra la calvície

Gairebé tots els calbs ho són per la seborrea, aquesta hipersecreció del cap, que es manifesta amb l'aparició de la caspa. La seborrea és el començament de la calvície. Combatre aquella és evitar aquesta.

No es coneix altre específic contra la seborrea que el sofre. I no es coneix més que un medicament que permeti utilitzar aquestes propietats del sofre: el SULFOPILOL, ara de nou ofert al públic.

El SULFOPILOL no és, doncs, un producte empíric, casolà, o de perfumeria, preparat sense reponsabilitat científica. Pel contrari, està fet per facultatius catalans i basat en fórmules del gran dermatòleg Dr. Sabouraud. Es l'únic remei que li aconsellarà el seu metge, si el consulta. Amb el SULFOPILOL evitarà la caiguda del cabell en qualsevol moment en que es trobi el seu procés de calvície. Amb el SULFOPILOL tindrà, demés, sempre i perfectament el cabell net i sec, evitant que la caspa li malmeti la cabellera i li faci lleig i brut damunt el coll de la seva roba exterior.

En centres d'específics, al preu de 7'50 pta.

ENDERROCS
Garcia i Vidal
Compra-Venda de Portes, Finestres, Bigues, Reixes i material de ferros. CLOT, 1 al 9. Telèfon 54998

FONDA SIMON
Es on menjareu la millor escudella i olla. Saló per a banquets. Espaseria, 6. i Vidrieria, 12. Tel. 17992

CENTRE D'INSTRUCCIÓ WANGUEMERT
Corts Catalanes, 586
Preparació per a setembre. - Externs i mig pensionistes. Classes per a senyoretes

IMPREMTA DE LA PUBLICITAT
Carrer de Barbarà, 11 i 13

Casa Provincial de Caritat
SERVEI PUBLIC DE POMPES FUNEBRES
Direcció i Oficines: EDIFICI DE LA CASA PROVINCIAL DE CARITAT, Torres Amat, núm. 8.
Telèfons: 16524 - 16525 - 16526

SUBCENTRALS: Carrer del Clot, núm. 80. Telèfon 50401
Carrer de la Creu Coberta, núm. 91. Telèfon 33701
SUCURSALS: Carrer St. Andreu, núm. 221. Telèfon 51051
Plaça del Centre, número 4. Telèfon 33471
Passeig del Triomf, número 17. Telèfon 50012
Carrer de Sarrià, número 72. Telèfon 73858
BADALONA: Reial, número 110. Telèfon 87 - 8
HOSPITALET: Central: Laureà Miró, 60. Telèfon 33 - 14
Sucursals: Pi i Margall, 108. Telèfon 31226
Progrés, número 53. Telèfon 3122.
STA. COLOMA DE GRAMANET: Anselm Clavé, número 13