CHEVROLET

Nous models turisme a preus reduïdíssims
TRANSPORTISTES: CHEVROLET ofereix també vehicles apropiats per a cada servei, a preus igualment sense competència, per ésser els més baixos que existeixen actualment en el mercat
CONCESSIONARIS
AUTO-AMERICAN, S. A.
AVINGUDA DEL 14 D'ABRIL, 484
AUTO-AMERICAN, S. A. - Sucursal número 1
Corts Catalanes, número 484

LA PUBLICITAT

ANY LIII.—NUM. 17.834.—PREU: 10 CENTIMS — BARCELONA, DIJOUS, 8 D'OCTUBRE DE 1931

TALLERS D'IMPREMTA: CARRER BARBARA, 11 I 13. — TELEFON 19603 — REDACCIO I ADMINISTRACIO: CORTS CATALANES, 589, 1.er. TELEFON 11430

¡JA HEU SENTIT
el nou Atwater Kent Compacte, superheterodí, amb les famoses vàlvules Pentode? La seva potència i màxima selectivitat us deixaran sorpresos. No s'ha construït res que l'iguali
Atwater Kent Ràdio
AUTO ELECTRICITAT, S. A.
Diputació, 234. — Barcelona

La Inquisició de la Llengua

És una tristesa — no arribem a dir una dissort — aquest article quart que figura en el Títol primer de la Constitució espanyola. És una tristesa, perquè està inspirat per un orgullós esperit d'imposició hegemònica i perquè està redactat en forma vexatòria per a les llengües anomenades "regionals". I no arriba a ésser una dissort, perquè conté excepcions i condicions que el faran pràcticament inofensiu si és interpretat d'una manera raonable.

"El castellà — comença dient l'article quart — és l'idioma oficial de la República." Aquesta redacció rotunda no correspon a la realitat d'un règim lingüístic en el qual hi haurà altres idiomes oficials damunt parts importants i extenses del territori que la República espanyola comprèn. Hauria estat més just i més exacte de dir, com diu el Projecte de Constitució federal de Saragossa (article 58) que "les regions elegiran per a llur govern interior la llengua que estimin convenient", tot declarant que la llengua oficial de l'Estat central i de les relacions interregionals és el castellà. I consti bé que l'acceptació d'aquests aspectes de l'oficiositat del castellà representa, per part dels catalans, una generosa transacció.

"Tot espanyol — segueix dient l'article — té el deure de saber-lo (l'idioma castellà) i el dret d'usar-lo, sense perjudici dels drets que les lleis de l'Estat reconeguin a les llengües de les províncies i regions."

Aquesta oració gramatical no té gaire lògica, ni arriba a tenir prou sintaxi. Allò que podria perjudicar els drets de les llengües "regionals" no és el deure de saber ni el dret d'usar el castellà, sinó el caràcter oficial d'aquest. Lògicament, el "sense perjudici", etc., hauria d'ésser aplicat a la primera oració de l'apartat i no pas a la segona.

Convé analitzar el precepte segons el qual tot espanyol té el deure de saber el castellà i el dret d'usar-lo. Un tal precepte, o és inquisitorial, o és sobrer. Hom pot decretar el caràcter oficial del castellà i el seu ensenyament obligatori. ¿Però podrà ésser controlat, en absolut, el compliment del deure de saber-lo? Aquest deure només pot ésser un deure moral, fora dels casos d'aplicació legal i pràctica. Si una tal disposició es pogués interpretar en el sentit d'una obligació absolutament exigible, seria cosa de veure com una mena d'inquisidors de la llengua anirien per ciutats i suburbis, per viles i vilars i vilarons i masies, a comprovar si tothom sap la llengua castellana, i a denunciar i colpir els qui no haguessin complert el sagrat deure constitucional. En exigir el compliment d'aquest deure ¿no exceptuaria la nova Inquisició els no castellans analfabets, que avui són encara centenars de mils?

Si en els autors d'aquest precepte el sentiment liberal hagués estat més fort que l'instint hegemònic, haurien desistit de col·locar-lo en l'articulat de la Constitució.

* * *

Prou sentim a dir que es vol donar a la Constitució espanyola un sentit d'accentuat esquerrisme i un impuls d'audàcia. Però en l'aspecte lingüístic resulta molt més estreta i mesquina i autoritària que qualsevol altra de les Constitucions vigents. Coses que en el vell règim de la monarquia espanyola no tenien la categoria de preceptes constitucionals, com l'oficialitat del castellà, ara apareixen amb la màxima força que llur inclusió en el Codi fonamental els dóna. Per altra part, en cap Constitució d'ara trobem l'urc d'imposició que es manifesta en l'article quart de la Constitució espanyola. Les Constitucions modernes, quan consignen el principi de l'oficialitat d'una o més llengües, ho fan en termes senzills i plans. El deure de saber una llengua determinada no és directament exigit en si mateix, i molt menys en els Estats de territori multilingüe. La Constitució d'Àustria, en tractar de l'oficialitat de l'idioma, ofereix un text lògic, concís, modèlic. "La llengua alemanya—diu l'article 8 — és, sense perjudici dels drets atorgats per les lleis de la Confederació a les minories lingüístiques, llengua d'Estat de la República." Aquella frase emfàtica del deure i del dret injectada per alguns intel·lectuals molt més espanyols que europeus a l'article quart de la Constitució espanyola, és, si més no, una impertinència.

* * *

Vet ací el final de l'article constitucional que comentem: "Salvant el que es disposi en lleis especials, a ningú no es podrà exigir el coneixement ni l'ús d'una llengua regional."

L'estil d'aquesta oració és dolent. La seva lògica és més dolenta encara. Des del moment que les lleis especials poden disposar el contrari, no hi ha per què donar a la segona part de l'oració la forma rotunda que té. Les lleis al·ludides hauran d'establir nombrosíssimes excepcions a la regla consignada, i per tant aquell "ningú" és inadequat o enganyador. Una redacció correcta hauria de dir, poc més o menys: "El coneixement i l'ús d'una llengua regional només podran ésser exigits de conformitat amb el que disposin lleis especials."

Tal com l'article ha quedat és malsonant i vexatori per als ciutadans dels territoris de l'Estat espanyol que no són de llengua castellana. Dins aquests territoris *tothom* haurà de saber el castellà i *ningú*, en general, no tindrà obligació de saber la llengua terral. En lloc de considerar la llengua castellana com a germana o companya de les altres llengües ibèriques, els redactors de l'article la consideren com a llengua superior, imperial, privilegiada.

Si amb aquest article trist hom ha volgut servir la llengua castellana, l'error és gros. I no diem que és greu, perquè hem de creure que, a despit de la seva redacció impròpia, serà raonablement interpretat.

A. ROVIRA I VIRGILI

FULL DE DIETARI

Sembla que la temporada teatral comença amb més empenta del que deixaven esperar els dolents auguris. El temps ens dirà amb la seva irresistible eloqüència si es tracta només d'un foc d'encenalls — d'aquell moviment de curiositat o d'aquella temptativa d'heroisme que tot just iniciat, decau per falta de forces, — o bé si és el pòrtic d'una bona tongada.

Mentrestant deixeu-me notar que, de més a més de totes les causes d'abstenció que retreuen els economistes i que sense que ho retreguin, descobrim en el vaivé dels nostres pressupostos domèstics, hi ha un factor terrible que és capaç de provocar les majors desercions. Em refereixo al Parlament, a les Corts Constituents de la República.

Realment, els autors i els actors ens haurem de queixar. Les Corts ens fan una veritable competència il·lícita. No neguem que els temes dels drames que s'hi representen exigeixen passió, gestos, crits. Però ¿cal que hi hagi aquests escàndols i aquests incidents tan parençosos que ja surten enterament del ram de la discussió parlamentària i entren en el de la comèdia histriònica?

No he sentit mai, com el meu amic Alomar, la teatralitat de la política—o l'he sentit en un grau inferior al que ell ha cantat algunes vegades. — No desdenyo el gest tribunicí, ni desconec el valor de l'eloqüència castelarina... Però, a petites dosis, de tant en tant... molt de tant en tant... Tampoc sóc indiferent a la bellesa de la Convenció, sobretot si és Michelet qui m'obliga a admirarla... Però la tremenda desproporció entre la bellesa del diàleg i de les actituds i fins dels heroismes parlamentaris, amb la lletjor i la misèria dels resultats que sovint en són la conseqüència, em priva de persistir gaire temps en l'admiració.

Asseguren que la setmana de la passió és aquesta que estem passant. La Propietat i la Religió són temes que separats o junts, sempre han promogut exaltacions. Després, que hom s'ocupi de coses menys importants, els esperits s'apaivagaran...

Això és el que asseguren. Però, els autors no estem gaire tranquils. Veiem que els diputats són molt impressionables i que, si en general no són partidaris de la grandiloqüència, en canvi, són entusiastes de la imprecació i dels gestos agressius.

I mentre ells ofereixen grans espectacles de franc, ¿com poden anar bé els altres que ni tenen un escenari tan august, ni una premsa tan propícia, ni una influència tan transcendental?

CARLES SOLDEVILA

COMENTARI

Les coses del dia

Ben mirat, davant de certs espectacles socials podem dir que la massa — o els dirigents de la massa, que no és pas tot igual, però que en el fons es justifiquen — ha perdut graus de misticisme (d'aquell misticisme de bondat ingènita i biològica a través del qual coneixem certes actituds bellament heroiques). Els règims de violència contra un enemic cregut poderosíssim ha suplantat la fe, l'estímul fervorós de l'ideal, aquella llumeneta blava suspesa al front de l'home per la dolça potència de la mirada. Això encara en els principis de segle valia alguna cosa, avui no té cap valor de proselitisme, i si n'ha tingut, ha estat per a reservar-nos el misticisme de l'individu d'acció, del solitari enervat per mil causes que esclataven en ell i que l'esmicolaven en un sacrifici estèril.

La manca d'intensitat mística és que la virtut de certs moviments no té cap substància creadora i en canvi excel·leix en la destrucció. La mena d'alambí que ha dissolt aquesta força que podria ésser saludablement constructiva i per tant evolutiva, que va tenir el misticisme en el concepte cristià o religiós del mot, no és altra que haver donat al materialisme, al materialisme històric per dir-ho en frase exacta, aquella síntesi de combat que no admet possibles aleacions. L'haver portat a les últimes conseqüències tot l'afany d'aquest fatalisme que es resol en menys producció i en més guany, ha estat el combustible que ha consumit el desig de proesa ideològica pel que l'individu sembla tenir facultats extraordinàries, i ha tret la ventura que la civilització ens reservava quan ha llimat tantes asprors i assegura benaurances a la societat.

Si no hi ha misticisme, o fe, que converteix en tenaços els creients, hi ha d'haver, almenys, raonament. En l'aspecte social ja no hi caben els miracles. I si miracle no es produeix perquè hi ha pel mig la ciència econòmica que advera en fets colpidors allò que la violència pretén destruir per un misticisme impur, és a dir, inconscient, per a donar satisfacció a les idees avançades que representen, en aquest cas, una impaciència, i les quals tenen alternatives funestes en voler assegurar llur estabilitat quan encara les que resisteixen el pes de la vida de l'home no han estat exhaurides o no són en franca decadència.

D'aquesta funció de raonament que vincula el misticisme a la part sana i moral de la col·lectivitat, potser no siguin les dones les que facin caure el pes de la balança o que restitueixin el seu just equilibri. La intromissió de la dona en el treball l'ha feta responsable de la delicada funció del raonament. El seu càrrec d'arbitrista domèstica la situa en el punt culminant d'aquell materialisme que, a desgrat de les teories i de les doctrines, va des dels fogons de la cuina a la jerarquia financiera més omnipotent. És la realitat pràctica la que ha fet que les obreres, dintre els medis estrictament proletaris, siguin refractàries als extremismes, segurament perquè l'experiència les aconsella que no sempre aquestes situacions són les més infal·libles.

Així la dona governa la raó, mentre l'home sembla oblidar-la. El misticisme, que potser és una facultat femenina, reneix avui amb el seny. I seria escaient de provocar un estat evolutiu en l'ordre dels principis domèstics, que ho són també de la societat, perquè no fos ella sola la que tingués un raonament tan dúctil i dolorós de les coses de la vida. Fóra un nou festeig aquest sacrifici de pensar que elles possiblement ho agrairien de tot cor.—J. P. P.

Els Ports de Beceit i la seva riquesa forestal

El notable nucli orogràfic, conegut amb el nom de Ports de Beceit, es troba situat en la part més meridional de la província de Tarragona i separa, en part, aquesta de les de Castelló i Terol. L'altra part s'introdueix en alguns quilòmetres cap a l'interior d'aquesta darrera província.

L'espina dorsal o aquest notable monstre de pedra que són els Ports, s'estén, ondulant, en una llargada d'uns 25 quilòmetres, i d'ella deriven una sèrie de contraforts per totes bandes que van a morir cap a les profundes planes que l'envolten.

Pertot, i en agradable dispersió, es troben quietes valls, engorjades torrenteres, gegantines titans de roca i pronunciats pendents arrebossats de pinedes tupides.

Els cims que sobresurten de la cadena orogràfica són: el Mont Caro, punt culminant, a 1.440 metres; la Tossa del Rei, a uns 1.350 m., i el Tossal del Rei, vèrtix exacte d'aquelles tres províncies que més amunt esmentàvem i posat a una altitud també d'uns 1.350 metres.

Des de dalt del Mont Caro, la visió que es frueix de tota aquella mar de muntanyes és magnífica. Demés el panorama ofereix un formidable contrast en albirar-se, a un costat de la serralada, la cinta argentada de l'Ebre, amb els seus meandres, i l'extensíssim delta clapat de pobles, viles i ciutats: Tortosa, Amposta, Sant Carles, Santa Bàrbara, Mas de Barberans, La Cènia, Ulldecona, etc.

El que admira més, d'aquest recó de Catalunya, és la quietud i la selvatgesa. Sense por d'equivocar-nos, podem dir que molts del seus paratges no han estat encara petjats per l'home.

Quant a la seva disposició com a mirador, l'emplaçament dels Ports és inigualable a cap de les altres muntanyes de Catalunya. Isolats completament de tot altre sistema, ofereixen una bella sèrie de panorames de dilatats horitzons. Per poc clar que sigui el dia, hom pot veure perfectament la gran barrera pirenenca, l'altra fita de les terres catalanes.

L'origen de la serralada es remunta als temps juràssics, cosa ben demostrable pels notables fòssils que poden recollir-se abundants i variats. La roca constitutiva dels Ports, és una calissa grisa molt compacta, que amaga en el seu si nombrosos nòduls d'hidròxid de ferro; d'ací la gran riquesa ferruginosa de les aigües, que, per aquesta rao, són boníssimes per a l'organisme humà.

Totes les seves aigües són, en absolut, tributàries de l'Ebre, que passa a una distància d'uns 15 quilòmetres dels Ports (en línia recta). Hidrogràficament, el corrent més important és el riu Matarranya, que neix a la Vall de Carlades, prop del Mas del mateix nom. El seu curs, però, pertany, en la seva major part, a la província de Terol, arribant fins a la de Saragossa, on, prop de Fayón, lliura les seves aigües a l'Ebre. El riu en aquells primers quilòmetres del seu curs s'ha modelat una sèrie interessantíssima d'engorjats per entre les dures capes de calissa que travessa; és imponent, sobretot, la gorja dita "el Parrissal", que ofereix un pas estretíssim i les seves parets llises i verticals assoleixen gairebé una alçada de 50 metres.

Els altres cursos aquosos notables són, pel costat nord del massís: el torrent del Regatxol, en un dels marges del qual hi ha la cova Cambra, la més gran potser de Catalunya, de la qual hom no n'ha trobat encara l'acabament; el barranc de la Vall de la Figuera, etc., i, per la banda sud, les torrenteres derivades dels barrancs de la Galera, de l'Alonip i de Sant Antoni.

Una curiositat natural, típica dels Ports de Beceit, és l'existència en ells d'una cabra salvatge, subespècie de l'isard pirenenc (Capra hispànica), que no viu en cap altre lloc del món. Es coneguda en Zoologia amb el nom de "Capra pyrenaica hispànica" i els naturals l'anomenen "salvatge" a seques. El seu tipus és esvelt i elegant, corpulent, i el seu pèl és clapat de blanc i marró; la defensa fermíssima de les banyes mereix, particularment, una especial atenció. Les continuades caceres (per la bonesa de la seva carn i pel seu valor com a exemplar museable) donen lloc inevitablement a la ràpida extinció de l'espècie. Sembla que ara es tendeix a prendre mesures per evitar-ho i hom té la intenció de caçar mascle i femella per activar la cria.

Com a utilitat pràctica, el més notable dels Ports és la seva riquesa forestal. Els boscos hi són abundants i nodrits de corpulents pinavets, magnífics exemplars per la talla. El treball forestal és intens d'un temps a aquesta banda.

De poc que hi ha instal·lada una serradora mecànica que, per cert, el primer dia del seu funcionament, que s'ensopegà amb el de la nostra estada, costà un accident greu a un dels serradors. La tupidesa dels boscos és gran, sobretot a la Vall de Carlades, la més extensa dels Ports. Els boscos de Millers són d'un efecte fantàstic. A la tasca d'abatre hi ha dedicats molts homes que passen tota la temporada al Mas de Carlades.

El transport es verifica per mitjà d'un camió que diàriament puja als Ports sortint de Tortosa. Per a tal objecte, fou construït un camí-carretera que parteix d'aquella ciutat, travessa la planúria de l'Ebre, s'enfila anguilejant pel pendent de Carreteres i va a morir a uns dos quilòmetres més enllà del Mas de Carlades.

Aprofitant l'avinentesa de poder traslladar-se en auto a aquells bells paratges, s'han bastit algunes poques casetes prop de la Font del Mascà, a l'entrada dels Ports.

Es també important la cria de bestiar de llana i cabrum per l'abundor i riquesa dels pasturatges en les gleves. Ramades nodridíssimes hi ha escampades arreu de la serralada, les quals sovint s'enfilen pels grenys i els elevats penyals oferint escenes bucòliques d'un sorprenent efecte dins de l'escenari magnificent dels Ports. Els pastors passen tot l'estiu dalt de les valls, en les seves rústegues cabanes i, en entrar la tardor, tornen cap a llurs llars de les terres baixes.

M. CRUSAFONT PAIRÓ

Les responsabilitats

Ha declarat el general López Ochoa

Madrid, 7. — Davant la sots-comissió de responsabilitats pel cop d'Estat, va prestar declaració aquesta tarda el general López Ochoa. Del manifestat es guardà absoluta reserva.

Un escrit del senyor Ortega i Gasset (E.)

Madrid, 7. — El senyor Gil Robles s'ha dirigit a la subcomissió que entén en el cop d'Estat perquè cerqui als arxius del Congrés l'escrit que des de París adreçà el senyor Eduard Ortega i Gasset al president de la Cambra consultiva dient que posseïa dades demostratives de quins eren els responsables dl cop d'Estat.

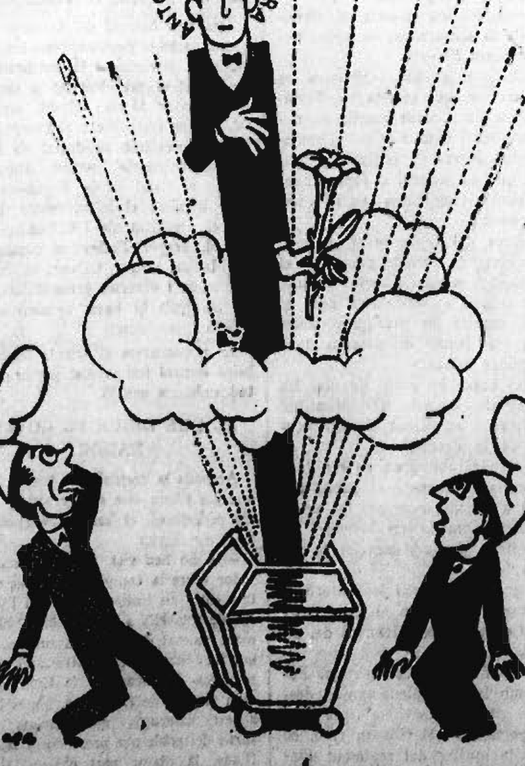

—Creus tu que el Pup podrà ressuscitar?
—No, mai...! Si no és que ens obstinem a fer aprovar l'Estatut.

Finestreries

"OZIMANDIES", SONET DE SHELLEY

Va dir-me un viatger, tornant de terra [antiga:
He vist dues grans cames de pedra, [sense cos,
que en el desert es tenen. L'arena, a [prop, calciga,
ja mig colgat, un rostre fet miques. [El reclos
enuig, l'urc de son gèlid menyspreu, la [boca torta,
diuen que amb lluc l'artista les passions [llegí
de més durable vida damunt la pedra [morta
que no el cisell mofaire o el cor que [les nodrí.
I al pedestal aquesta llegenda albirareu:
—Monarca de monarques, jo sóc Ozi- [mandies:
oh reis, que us desesperin mes obres: [contempleu!—
Res al costat no resta. I al volt de les [deixies
de la gegant despulla, fins on el cel [destria's.
hi ha un pla de nua arena, desert per [tot arreu.

Trad. de JOSEP CARNER

La supressió de Borsa els dissabtes

Madrid, 7. — El ministre d'Hisenda ha manifestat aquesta tarda als periodistes que havia rebut telegrames del president i del secretari de l'Associació de Banca i Borsa de Barcelona i de la Federació independent, perquè l'horari de les Borses de Madrid i Bilbao, els dissabtes, s'acoblí al de Barcelona.

El ministre, recollint les impressions que ha rebut sobre la inutilitat de la Borsa els dissabtes, proposarà, d'acord amb el senyor Peláez, la supressió de la Borsa aquest dia a Madrid, Barcelona i Bilbao.

El representant de la Cambra de Comerç de Santander ha visitat el ministre per comunicar-li la seva adhesió de la defensa que féu del règim bursàtil.

Envieu les notes en català!

Les aspiracions catalanes pel que fa a l'ensenyament

Madrid, 7. — Amb motiu de la pròxima discussió de la qüestió de l'ensenyança dintre el projecte constitucional, tornarà a posar-se de manifest el problema de Catalunya.

Els senyors Alomar, Xirau, Carner, Companys, Sbert i Gassol han celebrat en un dels salons del Congrés una llarga conferència per a estudiar la fórmula d'introduir al dictamen, per mitjà d'esmenes o vots particulars les modificacions necessàries perquè es vegin satisfetes les aspiracions de Catalunya en relació amb l'ensenyança.

El senyor Xirau s'ha entrevistat amb el senyor Sànchez Alomar i la conversa ha girat al voltant d'una fórmula que pugui ésser aprovada pels republicans.

La Facultat d'Economia

Madrid, 7. — El ministre d'Instrucció Pública manifestà que ja tenia tots els informes sobre la creació de la Facultat d'Economia, a excepció del que ha d'emetre la Universitat de Barcelona; però crec que el rebré aquest matí. Quan estigui complet el dictamen es reuniran a Madrid els diferents ponents i sotmetré a debat entre ells la qüestió per a obtenir així la conclusió definitiva. El país necessita elements tècnics en economia. El meu desig és que les facultats d'economia puguin funcionar dintre del present curs acadèmic. El Bureau Internacional d'educació de Ginebra ha tramès la felicitació i comunica que s'han enviat còpies d'aquest projecte als ministres d'instrucció pública de tots els països. El pla professional a què s'han de subjectar els centres docents dependents d'aquest ministeri durant el present curs imposa algunes modificacions de detall, i per això he resolt derogar l'ordre del 24 de setembre darrer, que imposava la prelació, per als alumnes de dret, dels estudis que es vénen denominant de preparatòria. Els alumnes es podran examinar en qualsevol any de la seva carrera.

En el pròxim consell hi sotmetré diversos decret. Un d'ells és sobre el nombre d'Instituts de segona ensenyança. I l'altre a la creació d'una secció d'estudis hispano-americans, a la Universitat de Sevilla, unida a l'Arxiu d'Índies, que es dictarà abans del 12 d'octubre. Serà el millor homenatge a la Festa de la Raça.

"A B C" elogia la Lliga i demana el Sr. Cambó

Madrid, 7. — "A B C" publica el següent editorial:

"La abstención de las huestes de Macià en las elecciones del domingo, no ha variado el mapa político real y verdadero del catalanismo; lo que ha hecho es despojarle de toda la frondosidad artificial con que se adornó la "Esquerra" mediante los votos de la masa obrera sindicalista obtenidos o pactados a un precio desconocido, pero sospechado. Muy lesivo debe de ser cuando Macià no ha renovado el contrato. Lo cierto es que el "Avi" no ha querido exponerse a un descalabro yendo con sus fuerzas exclusivas y ha preferido dar paso a los regionalistas de la "Lliga". Que los recelos del señor Macià eran fundados no podrà dudarlo quien tenga presente el odio del señor Macià para con los adeptos de Cambó, a quienes estimó siempre como obstáculo para el triunfo del "Estat Català"; casi, casi como enemigos. No es un secreto en Barcelona que el señor Macià deseaba y esperaba el triunfo del radical señor Giró y del candidato de Acción Republicana. La victoria del señor Rahola habrá contrariado profundamente al señor Macià, para quien cualquier elemento transigente y equilibrado dentro de la actuación catalana es siempre su adversario. Pero los catalanes que verdaderamente sienten el problema en sus términos justos, prudentes y positivos en relación con el resto de España, tanto en el aspecto de interés moral como en el de intereses materiales, estimarán la intervención de la "Lliga" en el debate sobre el Estatuto como una garantía de viabilidad, que contribuya a las posibilidades de un acuerdo armónico. Antaño la "Lliga" fué, muchas veces, por táctica o por debilidad al encontrarse con los extremistas del separatismo, víctima de esa izquierda que se imponía con tumultuosa coacción.

Pero, desprendida de tan peligroso apéndice, la "Lliga" ha mantenido un equilibrio estable al encentrarse en la posición autonómica, sin estridencias de nacionalismo independiente y de gritos insensatos de irredentismo. Representa, pues, en estos momentos, lo que pudiéramos llamar la medula del Estatuto, despojada de atributos extremosos y de exigencias inaceptables para el prestigio de la soberanía nacional. Reducida su representación a una exigua minoría dentro de la catalana, la "Lliga" no podrá dirimir con su voto; pero su voz podrá intervenir autorizadamente en el debate, y si en ocasiones se contrapone a la "Esquerra" en otras podrà ser más eficaz que la "Esquerra para obtener la aprobación de muchos puntos del proyecto. Y, buscando la templanza sensata de un justo medio, es lo probable que, en definitiva, represent mejor que la "Esquerra" a la mayoría de la opinión de Cataluña, y sirva a Cataluña sin negar su concurso para el servicio de España. Todo lo cual sería más completo y fehaciente si, como se anuncia, en la elección parcial que ha de verificarse fuese elegido el señor Cambó. Porque de él podrà asegurarse anticipadamente que no rehuiría el tributo de su capacidad y colaboración para el interés nacional, sobre todo en los arduos problemas de la economía."

VIDA SOCIAL

El conflicte del Port

Segueixen les impressions pessimistes. — Vaixells que marxen sense descarregar. — El conflicte pot ocasionar l'atur forçós de diverses indústries

L'estat del conflicte, segons la Jefatura de Policia

A la Jefatura de Policia informaren ahir que el conflicte del Port segueix empitjorant. El vaixell "Herma", carregat de fusta, segueix amarrat al moll de Sant Bertran.

Quatre vaixells amarrats al moll de Ponent, que ahir pogueren descarregar part de la seva mercaderia, avui no han descarregat res en absolut, i no s'ha contractat cap obrer per no comparèixer els carros del transport.

En la descàrrega de la copra que porta el vaixell anglès "Klaus Magnanten", amarrat al moll de Barcelona, han treballat 70 obrers.

Al moll de la Costa la càrrega del carbó vegetal portada a aquest port per velers italians es realitza amb la cooperació de 70 obrers.

Al moll d'Espanya es fan les operacions de descàrrega, i s'efectua el transport en carros de les agències i particulars, conduïts pels seus propietaris. No hi ha acudit cap dels carros pertanyents a les quadres que foren tancades ahir.

En general s'efectua normalment tota la descàrrega de mercaderies que no són fusta o cotó.

Per a la descàrrega dels vaixells "Dorida", italià, i "Sevilla", noruec, s'empren carretilles de mà.

El vaixell alemany "Prócida" alleugerí la seva càrrega general i sortí ahir cap a Marsella a descarregar la fusta, que era el seu principal carregament.

Es creu que, de persistir la paralització en la descàrrega del carbó mineral, hauran d'anar a l'atur també, per falta de treball, els obrers ocupats als magatzems d'aquesta mercaderia.

Impressió d'ahir

La impressió ahir era francament pessimista. Hom creia que s'arribarà a la total paralització dels treballs de càrrega i descàrrega, i si això arriba haurà de paralitzar-se, també, e ltreball als magatzems.

Durant el dia d'ahir no va ocórtambé, el treball als magatzems.

Acusats d'exercir coaccions foren detinguts al Passeig de Colom els obrers carreters Isidre Sobirana, Amadeu Bulla i Jacint Monleón, els quals foren posats en llibertat després de prestar declaració davant el jutjat.

També per exercir coaccions al Passeig d'Isabel II al capatàs del moll Josep Fenoll, foren denunciats per aquest diversos obrers del port, els quals es feren escàpols així que es presentaren alguns guàrdies.

El moviment al port

Han estat retirades del moll 70 carretes elèctriques i tot el material que és emprat en la càrrega i descàrrega de vaixells.

Als magatzems de carbó han treballat uns trenta obrers dedicats a la càrrega de camions de magatzems i fàbriques.

Continuaren en estat estacionari les operacions al moll d'Espanya, on sols van treballar els vehicles de les agències de transports i uns quants més guiats pels seus propietaris; no hi acudí cap carro de les quadres tancades.

La descàrrega de mercaderies es va fer amb tota normalitat, llevat del cotó i la fusta.

Els vaixells "Dorida", italià, i "Sevilla", noruec, han estat servits per carretilles de mà.

Al moll de la Costa van treballar uns setanta obrers en la descàrrega del carbó vegetal. El transport fou efectuat per carros guiats pels seus propietaris.

En el vaixell anglès "Klaus Magnanten", que condueix un carregament de copra per al comerç de Barcelona, han treballat en la descàrrega uns setanta obrers.

Acords dels patrons carreters

Els patrons carreters han acordat no admetre al treball els obrers que es neguin a carregar cotó o fusta, sense tenir en compte el Sindicat a què estiguin afiliats.

Per a intensificar l'atur

Sembla que s'han fet algunes gestions encaminades a aconseguir que tots els obrers del ram de transports secundin l'atur. Aquestes gestions anaven dirigides especialment a obtenir l'ajut dels obrers tramviaires i d'autòmnibus.

Sembla que aquestes gestions no han aconseguit l'èxit esperat, però no han estat abandonades.

Un vaixell marxa a Marsella amb part del carregament

El vaixell alemany "Prócida", que havia entrat al port conduint càrrega general, i càrrega formada per fusta i cotó, quan ha estat alleugerit de la primera, en la impossibilitat de descarregar la fusta i el cotó, ha tornat a marxar amb direcció a Marsella, on alleugerirà la dita càrrega.

I un altre que arriba i no pot descarregar

Ahir va arribar el vaixell americà "Sapinero", procedent de Nova-Orleans i escales. Va ancorar al moll d'Espanya amb carregament de cotó, fusta i càrrega general.

Naturalment, no fou descarregat, i si el conflicte dura haurà de marxar a descarregar a un altre port.

NOTES DIVERSES

Un individu vol obligar els obrers a abandonar el treball i aquests el detenen i el lliuren a la policia

Ahir a la tarda, un individu, allegant ésser delegat de determinat Sindicat, pretengué que els obrers que treballaven al taller de metallúrgia del carrer de Sèneca, abandonessin el treball, i ho van fer alguns.

Com que l'atur no era absolut, el suposat representant del Sindicat va parar el motor, aturant aleshores el funcionament del taller.

Els obrers, davant l'actitud decidida del coaccionador, van reaccionar, i exigiren a aquest els exposés els motius de la seva conducta. Com que segons sembla, no els van satisfer les explicacions del que pretenia obligar-los a una vaga, el van detenir i el conduïren a la delegació de policia del districte, on ha dit que s'anomenava Miquel Zafont Masferrer.

Del fet se n'ha donat part al Jutjat.

La flequeria catalana

El proppassat dia 4 va tenir lloc l'assemblea de constitució de la nova entitat regional Confederació d'Industrials Flequers de Catalunya, a la qual van assistir representacions dels organismes del ram de la nostra terra.

Aquesta nova Associació ve a la lluita corporativa, per harmonitzar els interessos de la flequeria catalana, que sovint s'ha vist portada a greus transtorns socials, econòmics i de competències illícites, i confia que per això podrà fer front als problemes que sobrevinguin i li serà molt més fàcil reduir-los a la més mínima expressió.

A l'Assemblea de constitució foren presos interessants acords per a impulsar la vitalitat de l'Associació a les terres catalanes, entre ells, domiciliar la Confederació a l'estatge de la Federació Provincial de la dita Confederació; visitar l'honorable President del Govern de la Generalitat de Catalunya, per oferir-li la collaboració ciutadana de l'entitat i de tots els components i finalment fou proclamat el Consell directiu, com segueix:

President, Magí Soler, de Vilanova i Geltrú (Barcelona); secretari, Eugeni Aroles, de Llers (Girona); tresorer, Jaume Garraball, de Lleida; comptador, Joan Rosset, de Tarragona, i com a vocals, un representant de cada una de les dues entitats locals de Barcelona.

Sindicat Mercantil de Barcelona

(SECCIO PAPERERIA)

Aquest Sindicat convoca tots els components de la secció de Papereria i tots els dependents en general que, encara que no siguin socis, treballin en les cases comercials de productes gràfics i del paper (llibreries, papereries, magatzems de paper, arts gràfiques, etcetera), sigui quina sigui la seva característica de treball (dependents, escrivents, mossos, etc.), a l'assemblea general extraordinària que per a l'elecció de nova Junta de secció, noves bases de treball, i afers d'interès general, tindrà lloc avui, dijous, a les deu de la nit.

El local social del Sindicat, on se celebrarà la reunió, és al carrer de Sant Honorat, 7, pral.

Les indemnitzacions a la dependència en cas d'acomiadament

La Secció Permanent d'Organització i Treball del Centre Autonomista de Dependents del Comerç i de la Indústria fa públic que el Butlletí Oficial de la "província", del dia 5 del corrent mes, portava el següent anunci de la Comissió Mixta del Treball en el Comerç, desestimant els recursos presentats per diferents entitats patronals contra l'acord relatiu a les indemnitzacions a la dependència en cas d'acomiadament:

COMISSIO MIXTA DEL TREBALL EN EL COMERÇ A LA PROVINCIA DE BARCELONA.— El ple de la Secció de Major d'aquesta Comissió, en la sessió del dia 25 del mes corrent de setembre, vistos els recursos de revisió interposats per les següents entitats: Cambra Mercantil, Unió de Comerciants de Maquinària, Ferreteria i Similars, Federació de Fabricants de Filats i Teixits, Institut d'Orientació de les Qüestions Socials, diversos vocals patrons del Comitè Paritari del Grup quart d'aquesta Comissió Mixta, Societat de Venedors de Curtits i Annexos, Cambra Nacional d'Indústries Químiques, Agrupació de Magatzemistes de Perfumeria i Folreria, Lliga de Defensa Industrial i Comercial de Barcelona i Cambra de Comerç i Navegació, contra el seu acord del primer de mes, referent a les indemnitzacions en cas de comiat (publicat en el Butlletí Oficial del 8 següent).

Acordà desestimar els esmentats recursos, confirmant el dit acord en tots els seus extrems.

Ço que es fa públic, als efectes que determinen els articles 43 i 37, relacionats de l'Estatut d'aquesta Comissió Mixta, aprovats per ordre del 7 de desembre de 1926.

Barcelona, 26 de setembre de 1931. El Magistrat president, Víctor G. d'Echevarri; el secretari general, F. Guasch.

Als carrilaires acomiadats i postergats

Nota pregada:

"Tenint en compte la situació creada als carrilaires que a Catalunya foren acomiadats a causa dels moviments sindicals posteriors a l'any 1917, invocant sempre la reposició dels acomiadats aquell any, la qual cosa amb l'adveniment de la República hom ja ha aconseguit, alguns dels que ens trobem amb el problema per resoldre hem acordat convidar tots els interessats a una reunió que tindrà lloc diumenge vinent, dia 11, a dos quarts de deu del matí, al local de "La Ferroviaria", passeig del Born, 17, primer, per tal de posar-se d'acord referent al millor camí que han d'emprendre per aconseguir no ésser una excepció quan interpreta la llei promulgada pel Govern de Madrid, el juny darrer. Per la Comissió provisional: Emili Codina."

ELS TRIBUNALS

UN ALTRE SUMARI CONTRA EN SAMBLANCAT

El Jutjat de la Concepció, que instruïa un sumari per escàndol públic i insults a l'autoritat contra el diputat senyor Samblancat, ha tramès el dit sumari al Tribunal Suprem perquè procedeixi, si ho creu necessari, a demanar el suplicatori al Congrés.

DILIGENCIES DEL JUTJAT DE GUARDIA

El Jutjat de Drassanes, secretaria del senyor Pujades, instruí durant la seva darrera guàrdia, que acabà ahir a les onze, 41 diligències, i ingressaren als calabossos vuit detinguts.

El va substituir el Jutjat del Sud, secretaria del senyor Valls.

ASSENYALAMENTS PER A AVUI

AUDIENCIA TERRITORIAL

Sala primera.—No té assenyalaments.

Sala segona.—Incident: Isabel Barceló contra Guillem Degollada.

Menor quantia: Josep Costa contra Baltasar Miró.

AUDIENCIA PROVINCIAL

Secció primera. — Audiència. — Un oral per estafa contra Francesc Casa.

Un incident per estafa contra Frederic Puigmartí.

Secció segona. — Oest. — Un oral per estafa contra Francesc Martínez.

Concepció.—Un oral per alçament de béns contra Joan Cases.

Secció tercera.—Sud i Hospital. — Tres orals per lesions contra Angel Culla, Francesc Angel i Francesc Peiró.

Secció quarta.—Sant Feliu.— Un oral per homicidi per imprudència contra Enric Quillet.

La festa major de Les Corts

ENVELAT DE LA PLAÇA DE LA CONCORDIA

Heu-vos aci el programa organitzat per les entitats Joventut de Les Corts i Centre d'Esquerra Republicana del Districte III, conjuntament, durant els dies 11, 12, 13, 15, 17 i 18 del corrent, a l'envelat situat a la plaça de la Concòrdia.

Dia 11. — Al migdia, ballada de sardanes per la cobla Barcelona.

A la tarda, audició de ballets pels Esbarts de la Joventut de Les Corts, dirigits per En Josep M. Camps, i sardanes per la cobla Antiga Canigó.

A la nit, vetllada teatral per la companyia de la Joventut, dirigida per En Josep Mallafrè, que posarà en escena el drama "La Mare". Hi haurà també un recital de cançons pel tenor senyor Tomàs Dunyach, i intermedis pel tercet Bofarull.

Durant el dia, els Bastoners de Gelida, recorreran amb les seves danses tota la barriada.

Dies 12 i 13, matí, tarda i nit, i tarda i nit, respectivament, Balls de Festa Major, per l'orquestra Els Nois d'Olesa-Sales.

Dia 15. — Tarda, festival infantil, en el qual prendrà part la companyia de putxinellis de la Sala Empordanesa i l'Esbart Infantil de la Joventut de Les Corts, acompanyat del tercet Bofarull.

La mainada serà obsequiada amb diversos presents, cedits a tal fi per diferents cases d'aquesta ciutat.

Dies 17 i 18. — Nit, i matí, tarda i nit, respectivament, balls de capvuitada, a càrrec de l'orquestra Els Nois d'Olesa-Sales.

En cas de mal temps, tots aquests actes tindran lloc a l'estatge de la Joventut de Les Corts (Galileu 319).

Hi ha també anunciada per al diumenge, dia 11, al matí, la inauguració oficial del Centre d'Esquerra Republicana del districte III.

Informació política

PARTIT CATALANISTA REPUBLICA

ALS INTERVENTORS I APODERATS DEL PARTIT CATALANISTA REPUBLICA

Desitjant el Consell Directiu del Partit Catalanista Republicà i el Sr. Martí Esteve donar personalment les gràcies als qui han contribuït amb llur collaboració personal a l'èxit de l'elecció del diumenge darrer, ha acordat convocar tots els interventors i apoderats a una reunió que tindrà lloc al nostre estatge social (Corts Catalanes, núm. 589, pral.) demà, dijous, dia 8, a les deu del vespre, en la qual, ultra el senyor

MARTI ESTEVE

els dirigirà la paraula el Sr.

E. DURAN-REYNALS

En aquesta reunió es tractarà, així mateix, de l'organització definitiva del cos d'interventors d'Acció Catalana Republicana.

JOVENTUT CATALANISTA REPUBLICANA

El Consell Directiu de la Joventut Catalanista Republicana recomana als seus associats que no deixin de concórrer a la reunió d'interventors i apoderats del Partit Catalanista Republicà que tindrà lloc avui al vespre al local social d'Acció Catalana Republicana.

Aquest prec el dirigim, així mateix, a aquells que per circumstàncies diverses no pogueren actuar d'interventors o apoderats i estiguin disposats a ferho en el successiu.

CICLE DE CONFERENCIES A L'AGRUPACIO CATALANISTA DE PALAMOS

Aquesta important entitat, que aplega en els seus rengles un gran nombre d'afiliats al nostre Partit, de la vila de Palamós, desitja intensificar la tasca de proselitisme que realitza, i a aquest efecte ha organitzat un cicle de conferències sobre temes polítics, històrics i culturals, les quals tindran lloc en els propers mesos.

Aquest cicle s'inaugurarà segurament la setmana entrant amb una conferència del senyor Martí Esteve i Guau sobre el tema "La Catalunya autònoma", de la qual comunicarem oportunament la data.

Hom acceptat, a més, de prendre part en aquest cicle els Srs. Jaume Bofill i Mates, Lluís Massot i Balaguer, Carles Soldevila i Ferran Soldevila.

SEGIMON ROVIRA
IMPREMTA - ARTICLES ESCRIPTORI
RAMBLA DE CATALUNYA, 62

Contra una inspecció municipal

L'Ajuntament de Sant Pere de Riudevitlles ha dirigit telegrames als ministres senyors Maura i Lerroux protestant de la inspecció que es practica actualment en aquell Ajuntament.

Adhesió al Sr. Alcalà Zamora

Ha estat cursat el següent telegrama:

"Sr. Nicet Alcalà Zamora. Presidència. Madrid. — Protestem enèrgicament desconsideració tinguda amb la vostra persona minoria Cambra pregant-vos us mantingueu presidència Govern per ésser esperança majoria espanyola que veuen en vós ferm paladí República i aspiracions autonòmiques Catalunya. Us saluden cordialment. — Josep Bello Carlines, Josep M. Robes, Ramir Bosch, Rafael Muñoz, Enric González, Josep Bonastre, Lluís Mas."

El senyor Cambó tornarà a fer política

Llegim que el senyor Cambó tornarà a la nostra ciutat dintre de quinze dies per tal d'intervenir novament en la vida política d'una manera activa.

Francesc Masferrer a l'Ateneu Nacionalista Llibertat

El nostre amic i ferm batallador catalanista En Francesc Masferrer dissertarà el dimecres que ve, dia 14, al local de l'Ateneu Nacionalista Llibertat (Marquès del Duero, 124), sobre "La tasca dels catalans a la Societat de Nacions".

Tant per l'interès del tema com per l'autoritat del conferenciant, l'acte ha despertat molt d'interès.

Noticiari

"El Soviet", setmanari d'Oposició Comunista d'Esquerra, començarà la seva publicació el dia 15 d'aquest mes, en comptes del 8, tal co mtenia anunciat.

— Avui, dijous, a les deu del vespre, donarà una conferència a l'estatge del Centre Internacional d'Intercanvi, Fontanella, 12, principal, el director general de l'esmentada Institució, En Joan P. Fàbregues, sobre el tema "La reforma agrària".

Donada l'actualitat de l'assumpte a tractar, promet d'ésser molt concorregut aquest acte, que serà públic.

— Avui, dijous, a les set de la tarda, i als locals del Bloc Obrer i Camperol (Vidre, 6, primer, tercera), Joaquim Maurín donarà una conferència sota el tema "La importància política de les eleccions del diumenge passat".

— El Consell Directiu del Partit Agrari de Catalunya h ascordat installar el secretariat general al carrer de Casp, 12, primer, D, d'aquesta ciutat.

— El Casal Català d'Esquerres del Poblet ha organitzat una conferència, a càrrec del regidor En Joan Casanelles Ibars, sota el tema "L'actuació dels homes de l'Esquerra Republicana de Catalunya dins el Municipi", per a avui, dia 8, a les deu de la vetlla.

— Demà, divendres, dia 9, a les deu del vespre, tindrà lloc a la delegació de Palestra de Badalona el debat sobre "L'Estatut de Catalunya". Hi prendran part Joaquim Granados, Amadeu Serch, Josep M. Batista i Roca i Joan Sabater.

— Avui, a les deu de lanit, al Casal Català de l'Esquerra de l'Eixampla (Diputació, 69), donarà una conferència la senyoreta Angelina Calubret, sobre el tema "La dona davant del moment nacionalista de Catalunya".

— Avui, dijous, a les deu de la nit, al local de l'Ateneu Popular del districte quart (Verge del Pilar, 16 i 18, pral.), donarà una conferència sobre el tema "La veritat sobre Prats de Molló".

URODONAL
dissolvent de l'àcid úric

LA PARADA MILITAR D'AHIR

Amb motiu de la Diada de l'Exèrcit, implantada pel Govern de la República, ahir va fer-se l'anunciada festa militar.

Les tropes vestien gala de kaki; en els edificis i centres oficials onejava la bandera de l'Estat i el castell de Montjuïc féu les salves d'ordenança.

Però el clou de la festa era la revista i desfilada de tropes, que tingué lloc al Parc de la Ciutadella.

Des de les deu del matí començaren a arribar les tropes, que es concentraren en els indrets que els assenyalava l'ordre de plaça. Hi acudí també des de primera hora molt de públic i l'agombolament féu molt difícil la circulació per aquells indrets.

A les onze en punt, les salves del castell de Montjuïc anunciaren el començament de la revista militar, que passà el general Batet, cap de la quarta divisió, acompanyat del seu Estat Major. També hi figurava el general Marzo, cap de la guàrdia civil, i una escorta.

Darrera el general Batet, en automòbils, entraren al Parc el president de la Generalitat, En Francesc Macià, i el governador civil, senyor Anguera de Sojo, amb el capità d'E. M. senyor Algar i el cap dels mossos d'esquadra senyor Pérez Farràs; l'alcalde accidental, senyor Casanoves, amb el president accidental de l'Audiència senyor de Luna; el fiscal de la República, senyor Bonilla, i el rector de la Universitat, senyor Serra Hunter; el comandant de Marina senyor Tomàs Calvar Sancho; nou contralmirall de l'Armada, amb el cap superior de Policia, senyor Menéndez, i el bisbe de la diòcesi, doctor Irurita, amb el secretari de Cambra i Govern del Bisbat, doctor Carreres.

Totes les autoritats s'havien reunit al Govern civil, i així que arribà el senyor Macià, que coincidí amb l'hora de començar la festa, baixaren al pati a rebre'l, anant acte seguit a passar la revista.

El públic féu objecte al President de la Generalitat de grans demostracions d'afecte.

Acabada la revista i situades les autoritats davant mateix de l'estàtua d'En Prim, hom guardà un minut de silenci com a tribut d'homenatge als morts en campanya, passat el qual es procedí al repartiment de premis als individus que se'ls havia concedit.

Després del repartiment de premis, un toc de corneta assenyalà el descans, i trencaren files les unitats.

Els soldats es barrejaren amb el públic, mentre les músiques amenitzaven la festa. El descans durà uns quinze minuts.

A les dotze en punt, de nou les bateries del castell de Montjuïc dispararen, anunciant el començament de la desfilada.

Les tropes formaren en els llocs que ocupaven abans, i el públic s'afressà a escampar-se per les voreres de l'Avinguda del Marquès de l'Argentera, per a presenciar el pas de les forces.

El general Batet i les autoritats es retiraren i anaren al Govern civil, on ocuparen la balconada del dit edifici.

El cap de les forces, general Pozas, amb la seva plana major, desfilà en primer lloc i se situà junt a la portalada del Govern civil. El seguia la música del regiment d'infanteria núm. 10 que se situà davant l'edifici per a amenitzar l'acte.

Les forces desfilaren a continuació pel mateix ordre assenyalat per la Jefatura d'E. M. de la quarta divisió, i al crit de: Visca la República!

La gran multitud que ocupava les dues voravies de l'Avinguda, així com el públic que omplia els balcons de les cases, prodigà els aplaudiments a les tropes a mesura que passaven.

La Guàrdia Civil, tant la de peu com de cavall, fou objecte d'especials manifestacions de simpatia, fet que hom comentà per la novetat que això representà a la nostra ciutat. També les forces del Cos de Seguretat foren molt aplaudides.

La desfilada de les tropes durà prop d'una hora, i degut a la gran gentada que ocupava l'Avinguda del Marquès d'Argentera, molts que havien d'agafar el tren es trobaren desagradablement sorpresos per no poder arribar a l'estació de França.

No cal dir que el trànsit rodat va estar totalment interromput durant la celebració de la festa.

LES AUTORITATS PRESENCIEN LA DESFILADA DES DELS BALCONS DEL GOVERN CIVIL

Des dels balcons del Govern civil presenciaren la desfilada totes les autoritats de Barcelona. Hi acudiren, entre altres, el president de la Generalitat, senyor Macià; alcalde accidental, senyor Casanoves; el general Batet; el president accidental de l'Audiència Territorial, senyor Ruiz de Luna; el fiscal de la República, senyor Bonilla; el bisbe, doctor Irurita; el president de l'Audiència Provincial, senyor Peláez; el comandant de Marina, senyor Calvar; el delegat d'Hisenda i diverses personalitats, entre les quals hi havia nombroses senyores i senyoretes.

En presentar-se el senyor Macià al balcó central fou saludat per la multitud amb una ovació.

EL QUE DIGUE EL GOVERNADOR

Acabada la desfilada de tropes, com que era l'hora que sol despatxar amb els periodistes, el senyor Anguera de Sojo els digué:

—Ja ho heu vist. Es molt encoratjador veure la compenetració que existeix entre els instituts armats i l'adhesió de tots ells a la República, clarament palesat en els incessants visques que han llançat. Una altra cosa simptomàtica és l'ovació a la Guàrdia civil i al Cos de Seguretat, i més quan aquests calorosos aplaudiments han sortit del poble que presenciava la desfilada, la major part element obrer. Em complau doblement aquesta ovació, tant pel que significa com perquè tant la Guàrdia civil com el Cos de Seguretat s'han fet creditors a aquest reconeixement públic per llur actuació durant els passats successos.

EL GENERAL BATET

En rebre els periodistes, el cap de la quarta Divisió expressà la satisfacció i entusiasme que li havia produït l'acte del matí, sobretot pels aplaudiments prodigats pel poble a l'Exèrcit i d'una manera especial a la Guàrdia Civil.

Finalment digué que les autoritats civils el felicitaren, i que per telègraf havia donat compte al ministre de la Guerra de la solemnitat de la festa.

La tarda fou considerada festa per a les tropes, a les quals s'havia servit ranxo extraordinari.

Informació universitària

Els estudiants novençans

Aquests primers dies de curs — exactament igual que cada any — hom té, a la Universitat, ocasió de descobrir i observar l'estudiant que hi és entrat per primera vegada. Sovint, tot just sortit de l'Institut, fa pocs dies que porta calça llarga. Aques, és un detall que difícilment pot escapar-se a un observador menys que mitjà. S'endevina en tot, en córrer, en caminar i sobretot en seure, amb la cura que posa a guardar degudament el plec dels pantalons.

El nou entrat a la Universitat, moltes vegades foraster i que per primera vegada es troba sol a ciutat, atravessa uns moments en què, com se sol dir, tot el món li és petit. Això encara queda més augmentat si es veu lliure del pensionat; adoptant aleshores tot l'aire de revenja i odiant tota mena de tutela.

Un cop ha donat un tomb sencer pel pati d'una Facultat qualsevol ja n'ha ben pres possessió. Als pocs minuts, juntament amb els seus companys — també novells, amb els quals ben prompte s'hi estableix una estreta amistat en trobar-se sols i isolats entre rostres desconeguts—, crida, treu fum amb artificioses amples bocanades o bé escup de gairell olímpicament. No fa encara campanes — degut a què no preguntem encara — i tots els matins es passeja a plaer pels claustres de la Universitat.

Ens porta a parlar del tarannà d'aquest simpàtic novençà — ¿qui no ho ha estat un dia o altre? — el fet que el dia de la inauguració del curs entre els cridaires del Paranimf s'hi veieren moltes d'aquestes cares de desconeguts encara a dins de la Universitat. Res més explicable. Des del començament del batxillerat ha sentit explicar embadalit les "revolucions" de la Universitat; que si ara han tret llambordes del carrer i han fet una barricada, que si han esbotzat portes, etc. I mai com en aquests darrers anys han succeït tantes coses dignes d'esment en aquest ram. Per això, el novell universitari, quan arriba a la Universitat, a vegades, no té altra preocupació que fer quelcom de ressonant, alguna cosa que després la pugui explicar tot fent-se més o menys l'heroi.

A més a aquests novells universitaris moltes vegades l'únic que els manca per a llençar-se a l'escàndol és una mica d'estímul i d'exemple. Cosa que naturalment, per ara, no deixaran de trobar vells estudiants que tant de l'una cosa com de l'altra els donaran a bastament.

Si en aquest curs es promouen escàndols obeirà a què no es tindrà en compte una cosa, i és la de què abans eren justificades del tot certes actituds de rebellió, ara no, fins al moment, tota actitud emprada en aquest sentit serà extemporània i sumament perjudicial per a tots. Cal que d'això se'n facin càrrec tots aquells que tenen ganes de fer l'histrió, ja que altra cosa no és possible.

Sinó, seguint aquestes tendències aviat els veterans serien víctimes d'una mena de "novatada" que els jugarien els mateixos novençans en entrar a la Universitat.

I, això no. De "novatades" no se'n fan ja ni a les Acadèmies Militars, darrer baluard que tingueren en desaparèixer de totes les Universitats, fins de les de Salamanca i Santiago, on feren, anys enrera, tanta sort.

CARLES SENTIS

TITOLS PROFESSIONALS

Al Rectorat s'han rebut els següents títols: Llicenciat en Filosofia i Lletres (Secció de Lletres), Anton Cardona Carreres i Joan Pagès Soler; Llicenciat en Dret, Miguel Alvarez de Ussó; Llicenciat en Ciències (Secció d'Exactes), Manuel Viladés Margarit; Llicenciat en Ciències (Secció de Químiques), August Pérez Vitòria i Francesc Boquer Roig; Llicenciat en Medicina i Cirurgia, Enric Riera Macià; Llicenciat en Farmàcia, Miguel Santandreu, Víctor Segalà, Eulàlia Pou, Ramon Pere Martín, Francesc Vicente Ayestaran, Maria Teresa Vidal, Ana Teixidor, Vicents Ramon Sabater, Concepció Sastre, Cosme de Pàramo, Manuel Coscolluela, Ramon Beltran, Francesc Taxonera, Manuel Vehí, Eusebi Sabater, Antoni Ribalta, Daniel Sans, Eduard Sarrià, Jaume Marcellino Soler, Josep Maria Moliner, Abilio Miralles, Alfred Pérez, Celestí Besora, Ildefons Cadanet, Jaume Castellarnau, Pere Josep Escuriola, Ildefons Lapreave, Joan Cabrer, Daniel Ferrandis, Miguel Segur, Miguel A. Conde, Lluís Morató, Miguel Mendivil, Pere Martínez, Felip Neri Font i Salvador Filella.

TITOLS DE BATXILLER

El rector ha firmat els títols de batxiller universitari (Secció Ciències), de JJosep Mollera Soler i Joaquim Pelach Feliu, de l'Institut de Girona; Francesc Garcia Llauradó, del de Tarragona, i Antoni Fàbregues Montpeó, Lluís Miró Hernàndez, Rosa Senàn Borràs i Francesca Marsal Senàn, del de Reus. (Secció Lletres): Joaquim Duran Torrent, de l'Institut de Girona; Josep Fernàndez Fàbregues, Francesc Serret Guinovar i Nicolàs Janer Ferrer, del de Tarragona. Del pla antic Antoni Orosco Rovira i Francesc Tejero Bella, del de Tarragona; Pere Ponsetti Olives, del de Mahó; Lucas Pelar Barrera, del de Reus.

HORES EN QUE REBRA EL RECTOR

El rector ha assenyalat els dimarts, dijous i dissabtes, no festius, de dotze a una, per a rebre al públic.

Comitè Català Pro-empresonats polítics i víctimes del feixisme polonès

Deu mil homes van a començar la vaga de la fam dintre les presons de Polònia.

Deu mil homes, dones i nois ben joves entre ells, van a sacrificar la seva vida per un acte de dignitat humana.

Són presoners polítics. Són representants, molts, de petites nacionalitats oprimides per Polònia.

Aquest Comitè Català, sensible sempre a tota sofrença humana i collectiva, ajunta la seva protesta a la de tot el món civilitzat, contra el govern polonès, i prega totes les entitats i particulars de la nostra terra que passin per aquestes oficines: Unió Catalanista (Canuda, 14, principal), on podran donar les seves signatures, que seran ben estimades i per nosaltres, a l'avençada agraïdes.

La festa major de Sarrià

Amb els balls d'ahir i el popular concert que el chor "Catalunya" donà a la plaça del Consell de la Vila anit passada, el programa per al dia d'ahir restà realitzat.

Per a avui, i com a final, hi ha anunciat el tradicional concert per la Banda Municipal, a les deu del vespre, a la plaça del Consell de la Vila.

Per a diumenge els sarrianencs preparen una capvuitada a tres sessions (matí, tarda i vespre), futbol, ball, i un homenatge popular a la memòria del que va ésser professor municipal, Salvador Rundi, mestre de tres generacions de sarrianencs.

CINEMA

LA MODA EN BLANC I NEGRE

ELS PENTINATS

La moda, que ha allargat la faldilla fins als peus no s'ha atrevit a fer tant amb el cabell, potser per la dificultat que hi hauria hagut per obeir els seus mandats, encara que, acostumada com està a exigir miracles, potser no li vindria d'un. El fet és, però, que la llargada màxima demanada i consentida per la moda actual és fins els muscles.

Aquelles, però, que han resistit victoriosament la vaga del cabell curt i poden mostrar en la intimitat una cabellera esplèndida, faran bé de resistir la temptació tardana de les tisores perquè mai no se sap què pot passar i, si ara es troben, com si diguéssim, fora de la moda, dia pot venir, i no pas llunyà, que s'hi trobin al davant — d'una manera natural — i no pas com moltes haurien de fer-ho artificialment i a correcuita per conservar-se *up-to-date*.

Per això són més de les que es podria sospitar les actrius de cinema que han dissimulat d'una manera o altra l'abundor capillar en espera de temps millors. Entre les més famoses es trobem amb Anna Horning, Gloria Swanson i Dolores del Río. Mary Pickford sucumbí fa temps.

A la inserció d'Anna Hording, que té tal abundor de cabell — daurat, esplèndid, magnífic — que la tounara enorme li priva de portar els menuts capells de moda; Gloria Swanson ha sabut vorejar les dificultats. Una vegada, a París, la modista li observà: "Senyora, amb aquest cabell mai no podrà dur un capell petit". "¡Com que no!", exclamà l'actriu, i dividint la cabellera en tres parts, féu passar el cabell dels clatell per sota de les altres dues laterals aixecades i el capell entrà sense cap dificultat.

"El cabell llarg, diu Gloria, és, de vegades, extraordinàriament important per completar el conjunt. De vegades el porto amb una onda fluixa, d'altres, pentinat enrera amb la severitat d'una xinesa. Tot depèn del vestit que porto. El meu humor és també sovint responsable del pentinat. Estic segura que mai no experimentaré el sentiment d'anar amb el cabell tallat." I l'èxit no ha pas aban donat Gloria Swanson per no seguir aquesta moda.

Quan Irene Rich aparegué recentment amb el cabell tallat rebé gran nombre de cartes d'arreu del món protestant-ne. Però Irene Rich esclafí a riure. Cap dels protestataris no havia vist que el cabell tallat es tractava d'una perruca. A sota hi havia tota la cabellera incòlumne.

Dolores del Río porta sempre el cabell estirat enrera, amb un nus al clatell.

Lupe Vélez tampoc se l'ha tallat.

Mona Maris també el duu llarg. Cal remarcar ací que les actrius hispano-americanes (Dolores, Lupe, Mona) es conserven tradicionalment femenines.

Jeannette Mac Donald tampoc no se l'ha tallat, encara que darrerament s'hagi dit. I encara n'hi ha moltes més: Louise Fazenda, Lita Chevret, Loretta Young, Marion Shilling, Sylvia Sidney, Constance Cunnings i d'altres.

La tendència general és, ara, deixar-se créixer el cabell; però això sol acabar amb tornar a la perruqueria o bé amb algun truc enginyós, perquè el cabell no creix tan ràpidament com es voldria.

Els perruquers han d'enginyar-se per arranjar el cabell en període de creixença i els bucles, les passes a través del clatell, un bucle travesser al darrera o una simple tanmara són els darrers procediments. Per donar dramatisme als capells actuals, les estrelles es pentinen el cabell endarrera, fluix per la part que el capell deixa al descobert el cap. Amb els blens que queden al clatell, hi fan petits bucles i caragols.

Ina Claire, la passada primavera fou la primera que va aparèixer amb el manyoc de bucles que li donaven l'aspecte d'un vell daguereotip. Marion Shilling, en "The Common Law" apareix en una escena amb vestit de soirée, en la qual és difícil de dir què ha fet dels seus cabells llargs. Els porta, simplement lligats en bucles a la part superior del cap.

En el cas de les estrelles en definitiva, no es tracta pas de deixar-se créixer o no el cabell; la qüestió és portar un pentinat que accentuï llur personalitat. I en la vida real de societat, també s'hi va.

HOPE SINCLAIR

2.a TIVOLI

MARIA LADRON DE GUEVARA
RAFEL RIVELLES
— en —
EL PROCESO MARY DUGAN
LA PEL·LICULA PERFECTA
UNA PRODUCCIÓN EN ESPAÑOL DE
Metro-Goldwyn-Mayer

NOTES OFICIOSES

UNA OPINIO DE JOHN BARRYMORE

John Barrymore, al qual Sam Taylor dirigí en "Tempestad", digué en determinada ocasió que aquest productor-director dels Artistes Associats, malgrat no haver estat mai actor, coneix l'art interpretatiu més a fons que qualsevol altre director cinematogràfic.

Aquest és també el parer de tots els intèrprets que constitueixen el "cast" del nou film de Norma Talmadge. "Du Barry, dona de passió". Gent experta en l'art teatral i cinematogràfic han declarat que Taylor els ha mostrat nous aspectes de la caracterització dramàtica quan dirigí aquesta darrera producció.

Els artistes que prengueren part en "Du Barry" són principalment Norma Talmadge, Conrad Nagel, William Farnum, Hobart Bosworth i Ullrich Haupt.

NORMA TALMADGE ACTRIU ELEGANT

Norma Talmadge és sense cap mena de dubte una de les més elegants estels cinematogràfiques. Una nova prova d'això és el seu nou film "Du Barry, dona de passió", on realitza una creació de les que en temps dels films muts la consagraren com a gran artista, i llueix "negligés" i vestits que causarà plaer veure a les seves nombroses admiradores.

A Norma li plauen molt les joies i sap emprar-les tan escaientment que en ella constitueixen més un ornament que un luxe. En "Du Barry" en llueix un cert nombre les quals proven el seu gust refinat.

Fins i tot, Norma ha dibuixat més d'una vegada les arracades que porta quan apareix en el llenç blanc.

A TOTS ELS OPERADORS DE CINEMA EN PARTICULAR I ALS CINEMATOGRAFISTES EN GENERAL

Se's invita a la conferència que donarà el senyor Antoni Robert, enginyer industrial, sobre el tema "Tècnica del cinema sonor el divendres dia 9 del corrent, a les onze del matí, en el local de l'Associació Mutual d'Operadors i Aspirants de Cinema de Barcelona i la seva província.

Carrer de l'Hospital, núm. 110 i 112, pral.

SUBSCRIVIU-VOS A
LA PUBLICITAT

CAPITOL I KURSAAL
AVUI, gran èxit de
Norma Talmadge
en la
curiosa superproducció
DU BARRY
DONA DE PASSIO
segons l'obra de David Belasco

La novel·la de la vida de la favorita de Lluis XV, explicada per SAM TAYLOR
Intèrprets: NORMA TALMADGE, CONRAD NAGEL, WILLIAM FARNUM I ULLRICH HAUPT
Film d'ELS ARTISTES ASSOCIATS

LES LLETRES

Informació catalana

• L'ovella del pobre:
Editada dins la Biblioteca Llunes, de Mataró, ha sortit la traducció catalana deguda a Antoni Molnes de la tra... de Stefan Zweig L'ovella del pobre.

DEMÀ SORTIRÀ
l'interessantíssim llibre
PROSES
Setè volum de les obres completes de
IGNASI IGLESIES
ADQUIRIU-LO

Cursos i conferències

La Societat d'Obstetrícia i Ginecologia de Barcelona celebrarà avui, dijous, a les set de la tarda, al local social, Llúria, 7, pral., sessió científico-administrativa, per tractar del tema "Orientacions a prendre en relació amb l'assegurança maternal". Aquesta societat invita també tots els metges no socis que puguin interessar-se per la dita assegurança.

— El cicle de conferències que organitza la Secció d'Estudis Polítics i Socials de l'A. E. P., començarà, tal com s'ha anunciat, demà, divendres, a les deu del vespre.

—Avui, dijous, a les deu del vespre, a l'Ateneu Enciclopèdic Popular se celebrarà l'acte inaugural de curs, el qual serà presidit per l'il·lustre rector de la nostra Universitat, doctor Serra i Hunter

En aquest acte, el vicepresident de l'Ateneu, En Josep Parunella, donarà una conferència sobre el tema "Els ideals d'un sistema educacional".

— La vinent setmana començarà a l'Ateneu Polytechnicum un curs de Sociologia, el qual anirà a càrrec del professor senyor Ramon Vinyes. Aquest curs es donarà tots els divendres, de vuit a nou del vespre.

Per a més detalls i per a inscripcions, a la secretaria de l'Ateneu, Alt de Sant Pere, 27, pral., tots els diers feners, de sis a vuit del vespre.

— La setmana entrant començarà a l'Ateneu Polytechnicum un curs d'Introducció a la Filosofia a càrrec del catedràtic de la Universitat Dr. Joaquim Xirau Palau. Aquest curs es donarà cada dijous, de vuit a nou del vespre.

Per a més detalls i per a inscripcions, a la secretaria de l'Ateneu, Alt de Sant Pere, 27, pral., de sis a nou del vespre.

CHASSAIGNE FRERES
Discos - Rollos - CLARIS, 48
Pianos - Autopianos - Gramòfons

La sardana

AGRUPACIO SARDANISTA DE BARCELONA

Aquesta entitat ha organitzat per a dissabte a la nit una audició extraordinària de sardanes al Paral·lel, davant els Cafès Còmic i Comtal.

Amb aquesta audició acabaran les ballades d'estiu.

Diumenge tindrà lloc la inauguració de les ballades d'hivern al seu estatge social, Marquès del Duero, 101, a càrrec de les cobles Barcelona i Empòrium.

L'agricultura

ELS ARRENDAMENTS DE TERRES — REUNIO D'ADVOCATS-AGRICULTORS

Convocada pel president de l'Institut Agrícola Català de Sant Isidre, es va celebrar una reunió d'advocats en exercici, que a la vegada són socis de la dita entitat, a l'objecte d'acordar les normes a seguir perquè els propietaris puguin defensar llurs drets, vulnerats a conseqüència dels passats conflictes i dels que en el successiu puguin presentar-se.

Varen acudir a la dita reunió lletrats de totes les comarques de Catalunya, essent estudiades les modalitats que presentaren els conflictes esdevinguts amb ocasió de la verema. Les dificultats que apareixen en els cultius arboris del Camp de Tarragona i els que especialment agitadors intenten promoure en els regadius i secans de les terres lleidatanes.

Tots els reunits oferiren, per altra part, a l'Institut la cooperació activa dels agricultors de llurs respectives comarques per a protegir ... en defensa de la propietat, cooperació que el president de l'Institut, senyor Jaume de Riba, digué que era absolutament indispensable per a restablir el dret i salvar l'agricultura catalana dels greus perills que està sotmesa, per la qual cosa la dita entitat reclamava l'esforç de tots els agricultors.

Quant a l'objecte principal de la reunió, es va nomenar una ponència encarregada de formular un dictamen en el qual s'aconsellin els procediments judicials a seguir en les diferents situacions jurídiques que es trobin els propietaris desposseïts dels seus bons. Constitueixen la dita ponència que actua amb la cooperació de l'Oficina Jurídica de l'Institut, els senyors Manuel Florença Ferrer, Josep Fabregat, Pau Benach, Joan Garriga i Mañó, Francesc Vila Teixidor i Xavier de Ros.

LA CASA GRACIA
HAUTE COUTURE
Participa a les elegants senyores la ... de temporada tardor i hivern ... darreres creacions parisenques. Inauguració dels seus salons ... Preus econòmics. Edifici: Unió i Fènix, Passeig de Gràcia, 21, tercer.

LES ARTS

FOTOGRAFIA

L'Exposició de fotografies enviades al II Concurs de la Societat d'Atracció de Forasters, installada a l'Agrupació Fotogràfica de Catalunya, Duc de la Victòria, 14, pral., ha estat perllongada fins al dia 11 del corrent. Es pot visitar de set a nou del vespre els dies feiners, i d'onze a una del matí el diumenge.

PROXIMA EXPOSICIO A LA PINACOTECA.

La direcció de "La Pinacoteca", la coneguda casa del passeig de Gràcia, està ultimant una bella selecció de pintura catalana del segle XVIII, l'exposició de la qual serà inaugurada dissabte vinent, dia 10, en aquells salons i que els "amateurs" esperen conèixer amb molt d'interès.

El moviment marítim

VAIXELLS ENTRATS

Vapor espanyol "Rey "Jaime II", amb càrrega general i 50 passatgers, de Maó.

Vapor espanyol "Ciudad de Palma", amb càrrega general i 95 passatgers, de Palma.

Vapor espanyol "Ciudad de Mahón", amb càrrega general i 25 passatgers, d'Eivissa.

Vapor italià "Doride", amb càrrega general, de Livorno.

Vapor noruec "Sevilla", amb càrrega general, de Bergen.

Vapor espanyol "Numa", amb carbó, de San Esteban de Pravia.

Vapor espanyol "Ampurdán", amb càrrega general, de Roses.

Vapor espanyol "Cabo Quilates", amb càrrega general, de Gènova.

Vapor espanyol "Cabo Espartel", amb càrrega general, de Gènova.

VAIXELLS DESPATXATS

Vapor espanyol "Ciudad de Mahón", amb càrrega general, cap a Maó.

Vapor espanyol "Ciudad de Palma", amb càrrega general, cap a Palma.

Vapor noruec "Sevilla", amb càrrega general, cap a Marsella.

Vapor espanyol "Canalejas", amb càrrega general, cap a Cartagena.

Vapor espanyol "Virgen de Africa", amb càrrega general, cap a Castelló.

Vapor italià "Doride", amb càrrega general, cap a Lisboa.

Palau de la Generalitat

El President de la Generalitat a la parada militar

Ahir, el President no va rebre els periodistes, per estar absent del Palau, a causa d'assistir, juntament amb les altres autoritats, a la festa de l'exèrcit que tingué lloc al Parc de la Ciutadella. Després de la revista, el senyor Macià presencià la parada militar des del balcó principal del Govern civil.

El senyor Macià serà fora de Barcelona fins dimarts vinent

Els periodistes foren rebuts ahir a la secretaria de la Presidència, pel diputat a Corts i secretari polític del senyor Macià, senyor Terradelles, el qual informà als repòrters que el President marxarà avui dijous al matí cap a Valmanya, on pensa descansar fins dissabte. De Valmanya, el senyor Macià anirà a la Vall d'Aran, i si esdeveniments d'importància no l'obliguen a tornar abans, estarà absent de Barcelona fins dimarts.

La parcialitat, l'ortografia, la sintaxis i altres coses del "Full Oficial"

El senyor Terradelles, fent referència a diverses queixes publicades a la premsa diària, va dir que la Generalitat no té res a veure amb el "Full Oficial", encara que s'imprimeixi a la Casa de Caritat. Afegí que és d'incumbència del ministeri de la Governació i que, en conseqüència, és el governador civil qui té autoritat damunt l'esmentada publicació.

Un periodista preguntà si la Generalitat no tenia en absolut cap mena d'intervenció en el "Full", i el senyor Terradelles manifestà que únicament hi té un representant — del Negociat de Premsa de la Generalitat — el qual té cura de controlar i donar totes aquelles notícies que fan referència al Govern de Catalunya.

Entre els assistents es va comentar que el "Full", a més d'ésser redactat en tons absolutament parcials — com passava en temps de la dictadura, és escrit — especialment l'edició catalana d'una manera que fa avergonyir els periodistes catalans: sense fer cas en absolut, de la gramàtica. Hom comentà, també, que el "Full" dediqui més atenció al debut d'una companyia teatral — per exemple — que a fets polítics d'una importància evident, quan aquests fets no són d'interès per a l'Esquerra.

El senyor Terradelles repetí que la Generalitat no pot fer-hi res, perquè no té cap mena d'autoritat damunt la publicació que dirigeix el senyor Braulí Solsona.

El debat religiós

Un company preguntà quina actitud adoptaria la minoria d'Esquerra Republicana davant el debat religiós. El senyor Terradelles va dir que no sabia, encara, quina seria, però que ell, personalment, es limitaria — com creia farien els seus companys — a votar disciplinadament allò que el seu partit acordés.

L'impost de les cèdules personals

Un altre company va fer referència a una nota oficiosa lliurada per la Generalitat, fent referència a l'impost de cèdules personals, i va dir que aquesta nota no satisfeia el desig del públic, car aquest el que vol és saber les tarifes, i això encara no havia estat possible de publicar a la premsa.

El senyor Terradelles manifestà que les tarifes ja són confeccionades i que les ha publicades el "Butlletí Oficial" fa pocs dies.

Notes oficioses

L'impost de cèdules personals

En el número corresponent al dissabte, dia 3 del mes que som, va sortir una nota d'aquestes que a profit de l'interès públic acostuma a publicar "El Noticiero Universal", recollint queixes d'alguns particulars, en la qual, entre altres consideracions, és recollit el prec que siguin donades a conèixer les tarifes de l'impost de cèdules personals que han de regir aquest any, com si aquestes fossin realment desconegudes.

Per aclarir aquest extrem, convé fer present que l'impost de cèdules personals fou modificat per decret del Govern Provisional de la República, del dia 7 d'agost darrer, publicat al Butlletí Oficial del 20 del mateix mes; que a conseqüència que la implantació d'aquell decret oferia algunes dificultats, en fou publicat un altre el dia 25 del mateix mes esmentat, publicat en el Butlletí Oficial del dia 31 següent, autoritzant les Diputacions per a proposar les reformes que creguessin oportunes; que en vista d'aquesta autorització, la Generalitat de Catalunya formulà la corresponent proposta, que fou acceptada pel Ministeri de la Governació, mitjançant ordre del 5 de setembre publicada al B. O. de 16 del mateix mes, que és la que determina la reforma introduïda i que, per a una major claredat, per disposició de l'honorable senyor President de la Generalitat, foren publicades les tarifes reformades, és a dir, les que regeixen enguany, d'acord amb aquelles disposicions i amb els acords del Consell de Govern de la Generalitat, en el Butlletí Oficial de 28 de setembre, en el qual poden consultar-les els interessats. Cal tenir present, per altra banda, que de tots aquests incidents se n'ocuparen tots els diaris que van inserir, segurament íntegres, la majoria de Ministerials a què s'ha fet referència.

La Música

NOTES OFICIOSES

ROSA BALCELLS A PARIS

Invitada pel mestre Alfred Cortot ha sortit cap a París la gentil arpista Rosa Balcells, per tal de prendre part a dos concerts que tindran lloc a la sala d'audicions de l'Escola Normal de Música, d'ací a pocs dies.

En un d'aquests concerts hi interpretarà l'exquisida arpista una escollida tria d'obres escrites expressament per a arpa, i en l'altre col·laborarà amb altres eminents artistes per a la interpretació de la famosa "Sonata a trois", de Debussy, per a viola, flauta i arpa.

ORQUESTRA FILHARMONICA DE MADRID

L'Associació de Concerts de Reus obrirà el seu nou curs a primers del mes de novembre vinent, amb un concert confiat a la famosa Orquestra Filharmònica de Madrid, que dirigeix el mestre Pérez Cases.

ASSOCIACIO OBRERA DE CONCERTS

Un interès excepcional ofereix el concert que l'Associació Obrera de Concerts celebrarà diumenge vinent, dia 11, a càrrec de l'Orquestra Pau Casals.

La nostra eminent cantatriu Concepció Callao, d'acord amb el mestre Pau Casals, als quals cal agrair el gest, han accedit a donar les primícies d'una important obra de J. S. Bach, incloent en el programa, ell tot sol ja esplèndid, la Cantata número 54 ("Del pecat deuràs guardar-te), per a contral i orquestra, del genial músic.

ASSOCIACIO DE MUSICA "DA CAMERA"

A darrers d'aquest mes, l'Associació de Música "da Camera" inaugurarà els seus concerts del present curs, amb una important solemnitat artística, confiada, com ja és tradicional, a l'Orquestra Pau Casals.

Prèviament serà fet el repartiment de localitats fixes, en la forma acostumada.

Aquests dies s'estan repartint les targes de sol·licitud, que els interessats en tenir localitat fixa han de tornar, degudament complimentades, a l'Associació.

Aquells que no hagin rebut la tarja esmentada, pot sol·licitar-la a les oficines, Laietana, 45, cinquè, tercera.

Carme Larrabeiti
transformada en una de les millors estrelles de Hollywood
Rafel Rivelles,
que supera les seves millors actuacions teatrals
Miquel Ligero
Anna M.ª Custodio
Manuel Arbó
Rafel Calvo

Avui estrena

SALO CATALUNYA
¿CONOCES A TU MUJER?
Per la seva bellesa argumental, situacions espurnejants, finura de diàleg i interpretació insuperable, aquesta comèdia no té precedents al cinema parlat en espanyol
FOX

EL TEATRE

NOTES OFICIOSES

INAUGURACIO DE TEMPORADA AL TEATRE ROMEA

Demà al Teatre Català Romea tindrà lloc l'estrena de "L'Hostal de la Glòria", de Josep Maria de Segarra, a un quart d'onze de la vetlla, amb motiu de la inauguració de la temporada d'hivern.

ADVERTIMENT

Advertim a les persones a les quals interessi la publicació immediata de les notes que ens envien que els originals han de dirigir-se tots a la Redacció, Corts Catalanes, 456, principal, abans de les nou del vespre. Els que ens arribin més tard d'aquesta hora o vagin adreçats a la impremta del diari, Rambla, ... i ... no seran publicats fins al cap de quaranta-vuit hores.

ORFEBRERIA
SALES SALINAS, S. A.
Fábrica d'articles de plata i metall blanc
4, Porta-Ferrissa, 4.

Bloc del transeünt

EN DEFENSA D'UNA INDUSTRIA

Sr. director:

Vaig llegir fa dies al periòdic de la vostra direcció, i amb la més gran sorpresa, unes declaracions fetes per l'alcalde accidental senyor Casanoves, amb referència als residus d'escombraries (fems). Manifestava la dita autoritat que no tenien cap valor com a adob per a l'agricultura del Bois Llobregat. Amb seguretat ignora aquesta autoritat que si aquestes terres s'adobessin tres anys seguits tan sols amb adobs químics, el darrer any ja no es recolliria res, a causa d'ésser gairebé totes aquelles terres salmoses a conseqüència d'estar massa prop del nivell de la mar.

Els únics adobs que poden anullar la gran quantitat de sal que porten, són els fems procedents de les escombraries de Barcelona. En cas de faltar aquest adob no hi hauria manera de poder-les conreuar. ¡I ens surt una primera autoritat i diu que és nul el resultat que donen els fems a l'agricultura!

Fa una temporada que es vol treure importància a aquesta indústria de l'aprofitament de les escombraries de Barcelona. Perquè us feu càrrec del valor que representa per a la nostra economia, escric a continuació unes quantes dades que he pogut recollir.

Més d'un 50 per 100 del cartró que es fabrica és fet amb paper d'escombraries. A més s'extreuen unes cinc mil tones de drap que s'acostuma a vendre a deu pessetes per 100 quilos de terme mig. ¡Fixeu-vos si n'hi ha de gent ocupada tan sols en la tria de paper i drap ara que tant es parla dels que no tenen feina!

I després també ens hem de fixar en la tria d'espardenya, de ferro, de coure, de plom, d'ossos, de vidre, etc. I també que els ramaders han observat com en cap altre lloc dóna tan bon resultat com en els femers la cria de garrins, perquè fecunden més a causa de la carn i desperdicis de menjar que contenen les escombraries.

Les escombraries de la Capital són una riquesa per molts ignorada, que representa uns quants milions de pessetes i uns quarenta mil obrers que en viuen.

Si és que realment els femers d'Hospitalet són un perill per a la salut pública, que es declari una zona d'escombraries a la distància que considerin necessària els entesos en higiene i que no hi deixen viure ningú al mateix lloc. I per això que mai s'ha donat el cas de declarar-se una epidèmia afectant a més del mig per cent. I quan a Barcelona s'ha patit la grip i la tifoidea, a aquesta zona dels femers d'Hospitalet no s'han conegut.

No vull dir amb tot això que les escombraries al costat de la Capital siguin un ornament inofensiu, sinó que no n'hi ha per voler-ho fer desaparèixer, construint uns forns crematoris per convertir en fum una riquesa gens despreciable.

Que les allunyin més si és necessari, per a la higiene, però no destruir-ho tot sense fixar-se en el que representa.

JOAN SALO"

Hospitalet, 3 d'octubre de 1931.

Liniment de Sloan

NOMES PER A SENYORES
¿Desitgeu portar una permanent formosa i garantida?
Visiteu
Mrs. ESTHER LISTER
arribada de poc de Nova York, la qual adopta nous mètodes amb diferents aparells
Tintures, massatges, manicures i tot el que fa referència a perruqueria per a senyores, amb servei acuradíssim
Preus raonables
Ronda de Sant Antoni, 100, principal, primera. Tel. 16338
(tocant la plaça Universitat)
Demaneu hores per a la vostra millor comoditat

Crucifixes
JOAN SERRA
Canuda, 33 Telèfon 17207

CRISTALL DE SEGURETAT per automòvils

"DUREX" contra accidents
A.C.I.S.A TELÉFON 76229
Avinguda 14 Abril 339

ANGLES
Classes particulars i generals. Preus mòdics. De 8 matí a 10 nit. Mètode pràctic. Mai hem tingut suspensos en exàmens oficials. Professors nadius
P. HICKS-MUDD
Passatge Domingo, 5 (València, entre P. de Gràcia i R. de Catalunya).

Acaba de sortir el vol. XIX de la Biblioteca "Univers"
Okakura-Kakuzo
EL LLIBRE DEL TE
Traducció de MARÇAL PINEDA
Preu: 1,50 pessetes
De venda:
LLIBRERIA CATALONIA

GALETES BIRBA
Proven les darreres creacions

INFORMACIO DE LA CIUTAT

LA PUBLICITAT
PREUS DE SUBSCRIPCIÓ

	Ptes.
Barcelona, mes	2'50
Península Ibèrica, trimestre	3'50
Amèrica llatina »	8'50
Altres països »	25'—

SERVEI METEOROLOGIC DE CATALUNYA

Situació general atmosfèrica d'Europa a les set del dia 7 d'octubre de 1931.

Un petit mínimum baromètric s'ha format a la Mediterrània balear, donant lloc a vents moderats del sud-est, molta nuvolositat i algunes pluges al migdia de França i costa Blava.

Una important zona de pluges que comprèn part d'Anglaterra, França i Biscaia és deguda a un important cicló que envaeix tot el nord d'Europa.

A la Península Ibèrica el temps és bo, observant-se alguna nuvolositat a les costes de Portugal i Andalusia, gairebé serè pel centre i Aragó i completament serè pel vessant mediterrani.

Les altes pressions estan a l'Atlàntic centrades a les Açores.

Estat del temps a Catalunya a les vuit.

Al Pallars, Riberes de l'Ebre i Rosselló, s'observen alguns núvols; per la resta de Catalunya el cel està completament serè, amb vents del sud a la vall de Ribes, Penedès i Camp de Tarragona, i calmes per les comarques de Barcelona, Girona i sud de Lleida.

Les temperatures són suaus, essent la màxima d'ahir de 26 graus a Serós i la mínima d'avui de 5 graus al llac Estangento.

DE L'HOSPITAL-SANATORI DE L'ESPERIT SANT

A l'Hospital-Sanatori de l'Esperit Sant, de Santa Coloma de Gramanet, durant el passat mes de setembre han ingressat nou malalts, n'ha mort un, i han estat donades nou altes sis de les quals a malalts guarits, essent de 3.401 el nombre total de les estancies.

Les persones caritatives que desitgin contribuir a tan benèfica obra, podran dirigir els seus donatius a la senyora presidenta, N'Alexandrina Escriche, Balmes, 141, o a la vice-presidenta, Na Teresa d'Angulo, vídua de Camín, i bé al mateix Hospital.

JOIES VERITABLE OCASIO
per a compres a bon preu aneu a la Joieria Megriñà, Tallers, 41

MORT A CONSEQUENCIA D'UN ACCIDENT DE TREBALL

Mentre treballava a les obres de la nova Duana, al moll de Sant Bertran, l'obrer Joan Hermoso Ortego, de 36 anys, tingué la desgràcia de caure d'una bastida, i resultà amb tan greus ferides, que a conseqüència de les quals morí al cap de pocs moments.

El cadàver, per ordre del jutge de guàrdia, fou traslladat al dipòsit de l'Hospital.

INTENT DE SUICIDI

Abans d'ahir al vespre, fou assistit a la casa de Socors del Port, Joan Garcia Olat, de 55 anys, casat, domiciliat a l'Avinguda d'Icària, 70, primer, segona, el qual presentava intoxicació de pronòstic greu a causa d'haver begut salfumant amb el propòsit de matar-se. Després d'assistit fou portat a l'Hospital de Sant Pau.

ELS PAGAMENTS A HISENDA

El delegat d'Hisenda ha assenyalat els següents pagaments per a avui:

Administració de loteries número 24, 6.031'64 pessetes; Junta Obres del Port, 75.000; Joan Cano, 480'40; Ulises Salt, 1.046'54; Farines Serra, S. A., 2.288'27; Pilar Vilaret, 123'38.

UN COMPTABLE QUE HAVIA ESTAFAT A SEVILLA 30.000 PESSETES ES DETINGUT EN VOLER EMBARCAR CAP A XILE

Fa alguns dies va fugir de Sevilla Francesc Salines, que exercia el càrrec de comptable al Patronat Municipal de Cases Barates de la capital andalusa. Feia un mes que s'havia casat amb una noia de quinze anys, i en marxar de Sevilla ho féu acompanyat d'una jove anomenada Josefina Aldave, deixant abandonada la seva esposa.

En desaparèixer, els directius de l'esmentat organisme feren un recompte de caixa i notaren la falta de 30.000 pessetes, per la qual cosa la policia sevillana realitzà gestions respecte a la desaparició de Francesc Salines i aconseguí d'esbrinar que havia sortit cap a Barcelona.

Els agents de la brigada d'investigació criminal de Barcelona saberen que havia de celebrar una conferència amb un amic resident en un poblet immediat a Sevilla, i alguns agents es personaren a la Central de telèfons per detenir-lo.

No es presentà a la conferència, i en el seu lloc ho féu la jove amb la qual havia marxat de Sevilla. Acabada la conferència, els agents seguiren la jove, i en sortir de Telèfons se li acostà un individu, al qual els agents interrogaren. Diqué que no s'anomenava Francesc Salines, però en ésser escorcollat se li ocupà un anell que portava gravades les inicials corresponents a aquest nom, i com que havia dit que s'anomenava Josep Aldave, els agents tingueren la convicció que es tractava de l'individu que cercaven, i el portaren detingut a les oficines de la brigada d'investigació criminal, on confessà la seva veritable personalitat.

En poder seu fou trobat un passaport a nom de Josep Aldave i dos passatges a nom d'ell i de la jove que l'acompanyava, car pensava embarcar el dia 10 en direcció a Xile.

El passaport estès a nom de Josep Aldave, que correspon al germà de la jove que anava amb ell, portava la seva fotografia.

Se li han ocupat 13.000 pessetes en metàllic i joies per valor de 12.000.

Per l'adquisició dels dos passaports havien pagat 3.000 pessetes.

DENUNCIA PER ESTAFA

Jaume Soriano ha denunciat un individu que habitava al Passatge Serra, el qual li estafà una màquina d'escriure que li havia venut a terminis, i el denunciat l'havia venuda a baix preu.

UN HOME ATROPELLAT PER UN CAMIO

Que passava per la carretera del Port, a la vora de la fàbrica "Alena", Miquel Raül Valls, de 35 anys, jornaler, amb domicili al carrer d'Amposta, 8, baixos, tingué la desgràcia d'ésser agafat per un camió. Li produí ferides al cap i a la cara, de pronòstic reservat.

Després d'assistit al dispensari de Can Tunis fou portat a casa seva.

AVALOT EN UN REFUGI DE NIT

En privar-se-li l'entrada al Refugi municipal de pobres del carrer de Rocafort, un individu anomenat Josep Serra, de 43 anys, que al matí havia insultat un dels mossos de l'establiment, amb motiu, segons deia, de faltar-li una peça del seu ús, promogué gran escàndol.

Els seus companys se solidaritzaren amb ell, i com que l'avalot anava adquirint proporcions, fou requerit l'auxili de la força pública, i acudí al carrer de Rocafort, on s'havien estacionat els protestataris, una secció de guàrdies d'assalt, que per tal de restablir l'ordre es veieren obligats a donar algunes càrregues.

Mentre era al Camp de la Bota, Joan Garcia Tolot, de 55 anys, jornaler, amb domicili a l'Avinguda d'Icària, 55, ingerí una quantitat d'àcid clorhídric, hom suposa que amb el propòsit de suicidar-se.

En greu estat fou conduit a la casa de socors del Port, on els facultatius de guàrdia li practicaren la cura d'urgència i qualificaren el seu estat de pronòstic greu. Amb el cotxe ambulància se'l traslladà a l'Hospital de Sant Pau.

ALS CATALANS D'AMERICA

Se'ns prega la publicació d'aquest avís:

"Per tal de canviar impressions i portar a bon terme la unió, dins la nostra terra, dels Catalans d'Amèrica, hem acordat convocar a una reunió, a la qual poden assistir tots els ciutadans que hagin residit, en aquests darrers anys, a qualsevol lloc del Nou Continent. La dita reunió tindrà lloc el vinent diumenge, dia 11, a les onze en punt del matí, al Casal Català Martinenc, Mallorca, 510. Es prega l'assistència del major nombre possible de simpatitzants.

Lluís Font, ex-secretari del Centre Català de l'Havana."

CASA LLIBRE, S. A.
Avui, dijous, a les sis tarda
INAUGURACIO
De l'Institut de Bellesa Bàrbara Gould
de NOVA YORK, i del
TE DANCING al GRAN SALO de testes
Amenitzat per la notable orquestrina LLIBRE

UN VIATGE QUE SORTIA MASSA BARATET

A instàncies del xofer Antoni Rossell, fou detingut Emili Rincón, el qual es passejà en auto per la ciutat, i quan el taxi marcava setanta pessetes digué que no podia pagar.

SERVENTA ENGANYADA

Al carrer de les Corts Catalanes, quan la serventa Teresa Benances cercava casa on col·locar-se, li sortiren al pas dos desconeguts que li proposaren el repartiment d'una quantitat que portaven per als pobres.

Enllunyada davant la indicació dels desconeguts, diposità 150 pessetes que portava, les quals li foren estafades, com és de suposar.

ACCIDENT DEL TREBALL MORTAL

A les obres de la nova Duana, al moll de Sant Bertran, l'obrer Joan Ortega, de 36 anys, que estaba treballant dalt d'una bastida a poca alçària, tingué la desgràcia de caure, i es produí tan greus ferides, que morí al cap de poc.

Personat el jutjat al lloc del fet, ordenà l'aixecament del cadàver i el seu trasllat al dipòsit.

Las intoxicaciones alimenticias
Estas son producidas por ingerir frutas y legumbres crudas que no estarían limpias, o por carnes averiadas. Estas intoxicaciones se curan con frecuencia en pocas horas, bebiendo desde que se notan los primeros síntomas, sorbo a sorbo, varios vasos de la Boisson Blanche del Abate Magnat. Esta inofensiva y enérgica bebida limpia el tubo digestivo, destruye los gérmenes nocivos y hace desaparecer todo el malestar con tal rapidez que sorprende al enfermo. En esta época es conveniente el tener siempre a mano uno o dos frascos de Boisson Blanche del Abate Magnat que se vende en todas las farmacias a pesetas 3.15 la cantidad necesaria para preparar un litro.

Hem rebut l'avís següent:

"Per a prendre acords decisius respecte a les bases de tributació i al corresponent sistema d'agremiació, acords d'imminent idefinitiva resolució, es convoca els representants de tots els gremis i entitats dels pobles agregats a Barcelona, com mSans, Hostafrancs, Gràcia, Sant Martí de Provençals, Sant Andreu de Palomar, Les Corts, Sarrià, Horta, etc., a l'assemblea que tindrà lloc avui, dijous, a les deu de la nit, a l'estatge social del Centre de Gremis de Gràcia, carrer de Sant Joaquim, 8 i 10.

ESTAFA

Epifani Urrutia denuncià al Jutjat de guàrdia un individu al qual lliurà set mil pessetes per fer un negoci, segons anunci inserit en un periòdic local, i el soci industrial ha desaparegut de Barcelona emportant-se'n les pessetes.

Creu el denunciant que altres persones han estat com ell enganyades.

UN VIU I UN QUE BADA

Fa uns quants dies que Just Rodríguez trobà un amic seu anomenat Isidre Freixes, el qual li donà un bitllet de la loteria dient-li que havia sortit premiat i que no podia anar a cobrar-lo a una administració llunyana, per la qual cosa li féu la proposició que l'hi comprés amb un petit descompte.

Rodríguez accedí, després de comprovar a l'administració més propera que el número estava premiat, però en anar-lo a cobrar es trobà que el bitllet era de l'any passat.

Ahir el Rodríguez va veure el seu amic i el féu detenir. Ingressà als calabossos del Jutjat de guàrdia.

A S'AGARO PER TOSSA

Les excursions que tots els diumenges organitza Viatges Catalònia a S'Agaró en comodíssim autocar pullman, passant per la interessant vila de Tossa, han assolit aquell èxit que calia esperar. Tothom queda altament admirat de la magnificència de les perspectives que hom admira per aquella incomparable carretera de Tossa a Sant Feliu.

ROBATORIS

Trobant-se asseguda en un banc del passeig de Gràcia, Germana González, se li van apropar dos desconeguts, que li arrebassaren el portamonedes, i van fugir.

Els lladregots foren perseguits per la perjudicada, però quan van haver tret de la bossa les joies i els diners, van llançar el portamonedes a terra, i no pogueren ésser atrapats.

Les joies robades i els diners pugen un total de 2.500 pessetes.

— Al domicili de Carme Muro, carrer d'Espalter, van entrar els lladres i s'enduguereu robes i joies per valor de 5.000 pessetes.

— Viatjant en un tramvia del passeig de Gràcia, a la senyora Pilar Moraleda li van donar una empenta, i poca estona després va notar la manca d'un fermall de brillants que duia per subjectar l'abric, i que valora en unes dues mil pessetes.

A LA SECCIO DE CALÇAT DE
EL BARATO
actualment extraordinària subhasta de
SABATILLES D'HIVERN
SABATILLES de senyora, de pana estampada, sola de feltre, classe forta; parell 4'— Ptes.
SABATILLES de senyora, de panyo llana, colors llisos novetat, sola de feltre, adornament pompon; el parell ... ... 4'90 Ptes.
SABATILLES de senyora, de panyo llana, colors llisos, folrades de franella, taló americà; el parell ... ... 7'75 Ptes.
SABATILLES de senyora, de panyo, colors llisos, adornaments brodats, sola de cuiro, folrades de lona; el parell ... ... 5'90 Ptes.
SABATILLES de senyor, panyo Pireneus, sola de cuiro; el parell ... ... 6'50 Ptes.

Colmados Simó
Salmerón, 54; Passeig de Gràcia, 75; Avinyó, 16, i Corts, 682
Comuniquem als nostres clients que des d'aquesta data romandran TANCATS els nostres establiments tots els diumenges, i OBERTS els dies festius fins a dos quarts de dues de la tarda.

Estómac, Ventre, Diabetis, etc., Aliments Especials Vegetarians. Casa Sorribes. Llúria, 62; Salmerón, 222

IMATGES I CRISTS
ROSSEND OLIVELLA
Boters, 19 i 21 - Telèfon 12842

VIDA RELIGIOSA

Sants d'avui.—Sant Simeó el Just, i Santes Brígida, vídua, i Reparada, verge i màrtir.

Sants de demà.—Sants Dionisi Areopagita, bisbe, i Abraham, patriarca, i Santa Públia, abadessa.

Quaranta Hores.—Avui: Església de les Religioses Adoratrius (carrer de Casanoves, xamfrà al del Consell de Cent).

Hores d'exposició.—Avui: De les vuit del matí a les sis de la tarda.

Demà: Església dels Pares Redemptoristes, a les mateixes hores.

Comunió reparadora.—Avui: Església parroquial de Sant Jaume.

Demà: Església de les Religioses Escolàpies.

Cort de Maria.—Avui: Nostra Dona de la Concepció, a Sant Francesc, a Santa Clara, a l'Ensenyança (Eixampla) o a la seva església, Eixampla, privilegiada.

Demà: Imatge del Purríssim Cor de Maria, a Sant Just o a Santa Mònica.

Adoració Nocturna. — Avui: Torn del Sagrat Cor de Jesús.

Demà: Torn del Beat Salvador d'Horta, a la parroquial de Santa Maria de Jesús, de Gràcia.

Vetlles en sufragi de les ànimes del Purgatori. — Avui: Torn de la Immaculada.

Demà: Torn de les Animes del Purgatori.

NOMENAMENTS

El senyor bisbe ha signat els següents nomenaments:

Coadjutor de Sant Feliu de Llobregat, el reverend Josep Anglada Bonadona; ídem de Cardedeu, el reverend Antoni Busquet Campderrós; ídem de Sant Adrià del Besòs, el reverend Vicents Paulo Sales; ídem de Sant Esteve de Palautordera, el reverend Francesc Santmiquel Flor.

OBJECTES PROPIS PER A PRESENT
JOAN SERRA
Canuda, 33 —:— Telèfon 17207

Un homenatge al que fou mestre municipal de Sarrià, Salvador Mundí

Publiquem amb molt de gust la nota següent:

"Es prega a tots els que cursaren llurs primeres lletres a l'Escola Municipal de Sarrià del carrer de la Creu, que concorrin diumenge vinent a l'acte d'inauguració de la placa que donarà el nom del que durant trenta anys exercí el seu professorat, el plorat Salvador Mundí, al que fins ara fou carrer de Cuyàs.

Els organitzadors d'aquest homenatge esperen que no hi mancarà cap dels anteriors deixebles del senyor Mundí.

Ultra la representació municipal i els alumnes de les escoles municipals, concorrerà al dit acte el fill de don Salvador, el doctor Jaume Mundí".

EXPOSICIONS D'ART

SALA PARES
Col·lecció NIUBO
Obres de Col·leccions diverses
Fins al 16 actual

GALERIES LAIETANES
CORTS CATALANES, 612
J. CASTELLANAS - Pintura
F. COSCOLLA - Escultura
T. CROUS - Pintura
E. JANER - Pintura
Fins al 16 actual

LA PINACOTECA
PASSEIG DE GRACIA, 34
XAVIER NOGUES. - Aiguaforts
Clausura demà

SALA BUSQUETS
PASSEIG DE GRACIA, 38
Mobles i objectes d'art, llàmpares i vidres de Murano, pintura catalana
Exposició de pintura moderna

SALA BARCINO
V. GARCIA SIMON
RAMBLA CATALUNYA, 29
Exposició permanent de pintura moderna

FRONTO NOVETATS
Divendres, a la nit: DEBUT del fenomen ERDOZA menor, el qual jugarà contra PISTON. - Es despatxa a Comptaduría

†

Montserrat Peig i Bruguera

lliurà a Déu la seva ànima, a 13 anys d'edat, el dia 29 del darrer setembre, confortada amb els Sants Sagraments i la Benedicció Apostòlica

A. C. S.

Els seus pares Amadeu i Mercè, germans, oncles, cosins i els altres familiars, agraïran a llurs amistats l'assistència als funerals, que se celebraran demà, divendres, a dos quarts d'onze, a l'església de la Mare de Déu de Pompeia

Lès misses després de l'ofici i tot seguit la del perdó

El dol es dóna per acomiadat — No es convida particularment

LA SESSIO DE L'AJUNTAMENT

A conseqüència del passat debat sobre el dictamen referent a la pseudo matança lliure, la Comissió de Proveïments presenta una proposició incidental reformant-se i ampliant-se amb els dos tinents d'alcalde. — El senyor Casanoves substitueix el senyor Giralt en la presidència. — Una interpel·lació del senyor Segarra al senyor Vachier sobre els taxis

Gran animació i gran expectació a l'hemicicle abans de començar. El senyor Casanoves havia anunciat el dia abans que hi hauríen sorpreses. Això havia fet parlar molt; s'havia dit si es reproduiria la maniobra de la sessió passada per impedir l'aprovació del dictamen de la matança lliure del senyor Giral (és a dir, el dictamen del senyor Giral). Aviat, però, els rumors foren altres, de més importància aquesta vegada, i es confirmaren plenament, com veurà el curiós lector.

Grups de regidors comentaven animadament les coses que es preparaven. Els senyors Casanoves, Cabrer, Alomar, Pellicena, Solà, Nonell i el secretari senyor Pi i Sunyer conferencien, mentre el senyor Vachier, en el seu escó, amb gran aplicació, copia un dentre. El comandant Pérez Farràs circula i s'atura a parlar, amb grans gestos, amb el senyor Ventós.

A un quart de vuit els regidors de la minoria radical encara no han arribat, i a dos quarts menys dos minuts el senyor Pellicena anuncia a la Premsa, des de l'hemicicle, que hi ha vaga de radicals. Com per desmentir-lo, no ha passat un minut que entren el senyor Ulled fentlo, el senyor Herèdia, el senyor Salvat, el senyor Huguet, el senyor Grisó, el senyor Ruiz Porlan... i el senyor Girald, que passa a saludar el senyor Comes, que seu a la presidència. Tot fa pensar que la reunió de la minoria radical ha estat llarga, i diguem-ne interessant.

A dos quarts de vuit i un minut el senyor COMES remena la campaneta, i ens trobem que, serse saber com, automàticament, la sessió ha començat. Ja està. Si hi hagués un rètol que digués "Remeneu la campaneta i començarà la sessió", no començaria més a punt. Ningú no sap com va la cosa, però és així.

Llegida d'un buf l'acta de la sessió anterior, es passà al

DESPATX OFICIAL

tan ple d'interès que el passarem de llarg, amb permís del lector, i ens endinsarem en l'

Ordre del dia

LA REFORMA DE LA COMISSIÓ DE PROVEIMENTS

A l'Ordre del dia el primer que hi ha és el famós dictamen del senyor Giral, que diu:

A. — Primer: Procedir a la creació d'un Comitè de provisió de bestiar, constituit pels regidors que assenyali la Comissió i els proveïdors que designin els interessats.

Segon: Que s'implanti a l'Escorxador general el règim de matança lliure.

Tercer: Que s'institueixi l'assegurança de bestiar, d'acord amb els estudis realitzats per la Comissió.

Quart: Que es procedeixi a la creació d'un Comitè designat a la regularització del repartiment de carns, format pels regidors que designin la Comissió i representants dels carnissers i proveïdors que nomenin els interessats.

Cinquè: Que l'Ajuntament castigui amb tot rigor aquells que dificultin el nou règim de matança, sancionant amb multes i fins amb l'expulsió de l'Escorxador dels infractors.

Sisè: El termini per a la implantació de la lliure matança serà el de quinze dies següents al de la data de l'acord consistorial.

Hi ha una addició del senyor Herèdia, interessant:

B. — Segon: Que s'implanti a l'Escorxador general el règim de matança lliure, pel qual es concedirà a tots el que sollicitin el dret de matança, amb el ben entès que el bestiar sacrificat per les Cooperatives de Carnissers i carnissers amb matança pròpia no entrarà en el repartiment que s'indica en l'apartat quart d'aquesta disposició, ni estarà subjecte a classificacions de consum.

Tercer: (Afegir al final), i que aquesta sotmetrà a l'aprovació del Consistori.

El senyor GIRALD s'aixeca, i tot en la seva cara diu que va a pronunciar un discursàs. Dirieu que s'acaba d'empassar alguna cosa que li ha costat grans esforços, i en efecte, comença dient que lamenta que no l'acompanyin aquelles condicions de veu necessàries per a poder explicar al Consistori, no sols l'"alcanç" del dictamen, sinó el d'una proposició que presentarà la Comissió de Proveïments amb caràcter incidental abans que es discuteixi el dictamen. (Sensació en els que no ho sabien. Tots els altres n'estaven assabentats.) Aquesta proposició, que podríem anomenar incidental — diu, i li porten una copa d'aigua que disposita damunt del seient — ha estat redactada després de meditar-le llargament i profundament. La Comissió prova, amb les noves orientacions, que necessita l'ajut numèric dels altres companys que vulguin compartir el seu esperit de sacrifici (!). La Comissió té en projecte la "reformació" de tots els reglaments, perquè la lletra escrita ha de marxar amb el temps. Cal la reglamentació de tot, perquè el fet que els carnissers de bou venguin vedella, i els de xai, moltó, i els de polleria, caça, perjudica els interessos creats.

Fa una invitació a tots els sectors polítics del Consistori, com, per exemple, a la Lliga Regionalista, que no formen part de la Comissió. Si a tots aquests problemes que a la Comissió afecten s'hi afegeix el de la vida cara d'aquests articles que, "vulgues no vulgues pugen de preu, resulten problemes interessantíssims entre els quals resulta el problema de l'abastiment de la carn que el públic no pot explicar-se que els preus de la carn estiguin en augment sobre els preus de la capital d'Espanya. No es tracta d'un problema d'aquests que s'hagi d'arribar a l'entranya (amb el gest de les dues mans hi arriba). É un problema que té rels profundes i tentàculs que s'esbargeixen". (Rumors.)

Passà del problema de la carn al problema del peix i diu que Barcelona té unes platges nombroses i no es comprèn que puguí ésser una de les ciutats d'Espanya on el peix hi arriba en més mal estat. Ha vist amb profunda pena, sense poder remediar el mal, que Madrid té el peix un trenta, un quaranta o un cinquanta per cent més barat.

Si aquests problemes quan arriben al Consistori per iniciativa del que us parla requerit pels companys de la Comissió en els quals he trobat plena coincidència administrativa i política trobessin un estudi ja fet, no caldrien llargues discussions, i és per això que he presentat la proposició incidental, en la qual es proposa que la Comissió sigui reforçada amb el concurs dels deu tinents d'alcalde i que la Lliga hi vulgui portar dos representants.

El senyor SOLA interromp.

El senyor BRASO mostra al senyor Casanelles, que riu, quatre dits de la mà dreta.

El senyor GIRALD: I si no s'accepta la proposició, demano que sigui president de la Comissió el tinent d'alcalde d'aquesta, de més categoria, perquè es vegi clar que aquesta Presidència no ha tingut mai el desig de detentar el càrrec.

Es llegeix la proposició incidental que diu:

"Una funció d'extraordinària importància, per a l'interès públic, és la que es refereix al règim de Proveïments. Sempre tingué transcendència la tasca que estava encomanada a la Comissió encarregada del servei per la relació constant que té amb la vida de la ciutat, però avui dia això creix en consideració, per l'especial cura amb què els Ajuntaments de la República han de veure tot allò que tingui connexió tan íntima amb l'interès dels ciutadans, com la tasca de Proveïments.

Per aquesta circumstància, estimen els infrascrits que convindria dotar l'organisme encarregat de la funció repetida, de les màximes garanties formals d'unanimitat i encert, donant a la Comissió la importància que mereix, constituint-la amb el major nombre i qualitat d'elements consistorials, pel qual motiu els qui sotasignen s'honoren proposant al Consistori que aprovi la següent

PROPOSICIO

Primer. — Que es declari urgent.

Segon. — Que l'Ajuntament acordi reformar la constitució de la Comissió de Proveïments, en forma que la integrin els deu tinents d'alcalde i cinc regidors més, dels quals dos seran els que ja en formen part avui dia, o siguin els senyors Vinyals i Solà de Cañizares, i els altres tres llocs seran coberts pel senyor Ventalló i dos més, a designar per la minoria de la Lliga Regionalista, que no té representació avui dia en el si de la Comissió tan important."

El Sr. JOVER proposa que si ha d'haver-hi representat tot el Consistori, al lloc del senyor Ventalló hi passi el senyor Velilla.

El Sr. PELLICENA veu amb satisfacció la proposició, però diu que la seva minoria ha de seguir el camí que li assenyali el cos electoral i no pot estar conforme amb què figuri la seva minoria amb dos lloc a la Comissió. En la constitució de l'Ajuntament ja renunciaren per les mateixes raons a tenir una tinença d'alcaldia, i les circumstàncies no han canviat. A més, el senyor Casanelles anuncià a la sessió passada que anaven a realitzar des del Consistori una política de partit i ells no s'hi volen oposar.

El Sr. VELILLA diu que no podria anar a la Comissió de Proveïments en la forma que ell hi hauria d'anar. Es queda fora d'ella per fiscalitzar, censurant o aprovant la seva labor, com fins ara.

El Sr. CASANELLES es plany que la Lliga no vulgui col·laborar (Interrupcions diverses i inintelligibles). Ha de dir a la Lliga que no sols en la política de proveïments, sinó en tot, com per exemple, en cultura, perquè la majoria de l'Esquerra ha de donar l'orientació i per això prega al senyor Pellicer que retiri l'esmena, perquè aleshores haurien de dimitir de totes les comissions.

El senyor SOLA diu que li sembla bé que hi entrin els senyors Ventalló i Jover, però troba que també hi hauria d'entrar el senyor Santamaria.

El senyor VELILLA. No saps el que et dius mai!

El senyor COMES intervé per suavitzar.

El senyor PELLICENA reconeix la proposició com a perfectament orientada, però insisteix en el seu punt de vista.

El senyor CASANOVES explica les raons de la reforma de la Comissió. Per la proposició recau la presidència en ell i cal transformar la manera de procedir de la Comissió. De vegades les campanyes que es fan contra les decisions del Consistori semblen inspirades per interessos que s'hi amaguen. Quan es demana la llibertat de matança, pot semblar que hi hagi algú que s'hi amagui darrera. La qüestió de la unificació de marques a l'escorxador és una altra cosa que recau en els regidors de la Lliga. Ara la dificultat està en què no es pot unificar la carn i fa que passin carns depreciades. Parla després dels mercats. Ell no està, diu, documentat més que d'una manera externa; però quan el Consistori posa el dit a la llaga ja surt una campanya de difamació provocada pels jocs d'interessos. Es diu que les subsistències s'apugen; però fa pocs dies els llegia una estadística i veia que des del dia 14 d'abril les subsistències no s'han apujat "oficialment". Són infraccions dels preus marcats, en tot cas, i això no es pot controlar, com en el frau en el pes. Es refereix a la qüestió del Mercat central, que cal controlar (rumors als bancs regionalistes) per imposar el borème a totes les subsistències. Diu tot això perquè un cop ampliada la Comissió emprendran una enèrgica campanya de subsistències. Però la minoria regionalista no vol compartir la responsabilitat del Consistori? Perquè aquesta comissió produeix ferides. La de Cultura és una comissió agradable, brillant, però els regidors de la Lliga no tenen el dret de refugiar-se a Cultura sense anar a Subsistències. Si els regionalistes no accepten els llocs, quedaran vacants perquè es vegi llur responsabilitat. Pel que fa al dictamen de matança lliure, demana que torni a la nova Comissió.

El senyor PELLICENA diu que es fan solidaris de la gestió dels anteriors regidors regionalistes perquè responia a l'interès de la ciutat. Sense anar a proveïments també cooperaran al bé de la ciutat com ho han fet la setmana passada.

El senyor ULLED insisteix prop dels regionalistes.

El senyor PELLICENA diu que si no fos per principi accediríen.

S'aprova la proposició incidental i el dictamen torna a la Comissió.

Com a conseqüència d'aquesta proposició, la Comissió de Proveïments quedarà constituïda com segueix:

President: Primer tinent d'alcalde senyor Casanoves; *vocals:* Tinents alcalde senyors Comes, Ventós, Duran i Guàrdia, Casanelles, Puig Monner, Vilalta, Giraló, Ulled i Jover; *regidors:* Senyors Vinyals, Solà Cañizares, Ventalló i els dos llocs vacants per a la minoria regionalista.

El senyor HEREDIA diu que si en el nou dictamen hi ha la matança lliure ell s'hi oposarà, i com és molt possible que l'accepti...

El senyor CASANOVES. Eh! eh! això... (s'entaula un diàleg entre els senyors Herèdia i Casanoves).

El senyor HEREDIA diu que la seva oposició no vol dir manca de respecte al cap de la seva minoria el senyor Giral.

El senyor SAMBLANCAT no sap el que ha passat i li ho ha d'explicar el senyor Cases.

SEGUEIX L'ORDRE DEL DIA
LES DESPESES D'AUTOMOBILS

En llegir-se un dictamen de Governació referent a les despeses d'automòbils que pugen en total 19.372'45 pessetes el senyor CABRER, de la ponència nomenada per a l'examen dels comptes intervé i diu que en tres mesos la ponència no s'ha pogut reunir i com que sembla que la Comissió vulgui anar per ella, presenta la dimissió de ponent amb caràcter irrevocable.

Intervenen en el debat els senyors VENTALLO i CASANELLES, els quals patien del contracte amb la companyia d'automòbils, contracte que els advocats han de dir si es pot declarar lesiu.

El senyor VELILLA diu que és lesiu i cal deixar-lo sense efecte.

El senyor VENTALLO troba ridícula la campanya sobre les despeses en autos, i això que ell no n'ha pres cap. Els autos no són per al servei particular, sinó públic.

El senyor SOLA :Sí, per a les eleccions.

El senyor GIRALD, pausat i atuit, contesta al senyor Cabrer sobre les reunions o no reunions de la ponència i li prega que retiri la dimissió.

El senyor CABRER no troba, com el senyor Ventalló, ridícula la campanya, des del moment que l'opinió pública s'hi interessa.

S'aprova el dictamen que proposa que s'aprovi per al seu pagament els adjunts comptes de la Companyia General de Cotxes i Automòbils, corresponents als següents serveis d'automòbils facilitats a la Corporació municipal durant el mes de juliol passat: Servei de vuit automòbils a la disposició dels ciutadans tinents d'alcalde, des pessetes 10.800; automòbils utilitzats per a assistir els ciutadans regidors a diferents actes de la Corporació, pessetes 2.422'10; automòbils utilitzats en obsequis a personalitats i forasters, 764'70; automòbils utilitzats pels funcionaris municipals en actes de servei, 2.858'80 pessetes; Gratificacions als xofers que presten serveis en els automòbils a disposició dels tinents d'alcalde, segons acord municipal de 3 de desembre de 1929, 1.620 pessetes; 15 per 100 de gratificació als xofers sobre les 6.045'60 pessetes que importen els serveis d'automòbils utilitzats pels ciutadans regidors, per obsequis, i pels funcionaris municipals, 906'85 pessetes; abonant-se la total despesa que suma pessetes 19.372'45 amb càrrec a la consignació del Capítol II, article I, Partida 58 del vigent pressupost, segons informe de l'Intervenció Municipal.

El senyor CASANOVES diu aleshores que s'ha dit que la campanya és ridícula, però ell ha de dir que és vergonyosa pels que la fan, perquè barregen xifres per portar al descrèdit la majoria. Analitza el dictamen i diu que foren els anteriors ajuntaments que acordaren que els tinents d'alcalde tinguessin automòbil.

Si creu que no n'han de tenir, que ho proposi al Consistori. Explica com s'usen els autos, i amb la seva veu profunda diu: "Us aixequeu, senyor Cabrer, com el Cató del Consistori; però en aquest aspecte el control no us l'acceptarem". Per respecte als seus representats, els regidors han d'anar d'una manera digna. "Contra la veu de la calúmnia — acaba — nosaltres aixecarem la veu de la veritat!"

El Sr. CABRER es gira cap als radicals.

El Sr. HUGUET (indignat): Molt bé, senyor Cabrer, molt bé!

El Sr. CABRER: No crec que mirar sigui agredir; i a més, ell mirava el senyor Griso i ell pot dir que la meva mirada no era agressiva.

El Sr. GRISO: Oh, no!

El Sr. CABRER diu que si el contracte fos lesiu se n'hauria de fer un altre, perquè els tinents d'alcalde no hagin d'anar a peu. Quant a la campanya d'injúries, ell no ha volgut agreujar la qüestió, però ara ha de dir que a més de les pessetes del contracte hi ha els cotxes suplementaris de la casa David per serveis urgents; la inspecció tècnica despèn 10.000 pessetes cada any; els de cultura, 7.700; els serveis tècnics, 12.000.

El senyor CASANOVES: Qui ha confeccionat aquest pressupost? La Lliga, el senyor Maynés, l'Ajuntament Berenguer, els propietaris de Barcelona!

El senyor CABRER: Però totes aquestes partides es gasten. A més, hi ha els autos d'Eixampla, que costen altres 12.000 pessetes i una partida de 40.000. No voldria a escalf d'això que alguns regidors o funcionaris cometessin abusos a esquenes de la majoria que no gasta auto.

El senyor CASANOVES protesta indignat.

El senyor CABRER diu que aquestes xifres no les havia ensenyades a ningú.

El senyor ULLED diu que cal evitar convertir el Consistori en una inspecció policíaca. Tots els regidors van de bona fe i això és una campanya de difamació.

LES TERMES MUNICIPALS

Es passa a discutir un dictamen segons el qual es demanen les termes municipals per al Club Femení i d'Esports i això promou un altre debat perque el senyor Jover les vol per a l'Ateneu Enciclopèdic. Hi ha departament d'homes i de dones i el senyor VENTALLO explica que les noies del Club Femení s'acontenten amb aigua freda perque les termes estan construides amb tant de luxe que el seu entreteniment costa 3.800 pessetes setmanals.

El senyor JOVER no vol ésser galant perquè així li aprovaran la seva demanda per aprovar la de les xicotes del Club, i les dues demandes queden una damunt la taula i l'altra passa a Cultura.

Mentre dura la discussió entra el Sr. XIRAU PALAU, oportú com sempre, perquè hi haurà una colla de demandes de palaus de Montjuïc per celebrar-hi actes. Encara no s'ha acabat el debat que se sent una veu del públic que crida:

—Visquen els republicans! Justícia! Una víctima del Directori! I un individu tira un sobre posat al mig de l'hemicicle. Totseguit és arrossegada la víctima a fora pels urbans. Resulta que és una demanda presentada per uns ex-funcionaris i es fa constar que l'haver-la llegida no podia sentar precedent. Es aprovat després un dictamen proposant que, a fi d'estudiar l'organització dels serveis de les Oficines municipals i amortitzar les places que en resultin sobreres, es constitueixi una Comissió integrada per un representant de cada una de les Comissions de Governació, Hisenda, Foment, Eixample, Cultura, Proveïments, Cementiris i Parcs i Palaus de Montjuïc, presidida pel tinent d'alcalde, president de la de Governació.

LES TARIFES D'AUTOMNIBUS

S'aprova un altre dictamen proposant que es desestimi el recurs de reposició formulat per la "Companyia General d'Autòmnibus de Barcelona, S. A." contra l'acord de 9 d'aquest mes pel qual es declarà que els trajectes que consten en les diferents línies de la concessió han de calcular-se al preu màxim de sis cèntims per quilòmetre de recorregut i passatger, calculant-se la dita tarifa màxima de manera automàtica o comercial, o sigui sense que arrodoneixin les fraccions de quilòmetre.

ELS CANVIS DE NOM DELS CARRERS

S'acordà canviar els noms dels carrers de "Fernando VII" per Fivaller, el de "Princesa" per Pau Iglésies", i s'obrí informació pública per posar el de "Dr. Jamenhof" al "Núm. 19" i "Dr. Pere Mata" al de "Mata".

DIRECCIO UNICA

S'acorda, a petició de cinquanta veins i industrials del carrer de la Travessera que s'estableixi en el dit carrer la direcció única per a la circulació rodada entre el carrer de Salmeron i el Mercat de l'Abaceria Central, en el sentit de Menéndez Pelayo a Salmeron i Menéndez Pelayo a l'expressat Mercat, establint-se també com a complement la direcció única en el carrer de Gova, de Salmeron a plaça de Rius i Taulet, i carrer del Diluvi de la dita plaça al carrer de Menéndez Pelayo.

DEBAT SOBRE ELS TAXIS

La lectura d'un dictamen que diu que per les raons exposades en el cos del dictamen i per haver-se sotmès l'assumpte als Tribunals de Justícia que en el seu dia dictaran la resolució que creguin pertinent, sigui desestimat el recurs de reposició intrpotat per "David S. A." contra l'acord d'aquest Ajuntament de 29 de juliol darrer, reglamentant el servei d'auto-taxis en aquest terme municipal, i que després és aprovat, origina una interpel·lació pintoresca del senyor SEGARRA al senyor VACHIER i una resposta més pintoresca del senyor Vachier al senyor Segarra que l'hora avançada ens impideix de detallar com mereixen els dos contraopinants.

Demana el senyor SEGARRA al senyor Vachier que aquest expliqui la marxa del procés del cancl, i pregunta si ja s'ha constituït la Confederació, per què s'han recollit els taxis, per què no es poden demanar taxis per telèfon.

El senyor VACHIER diu que la Confederació estava ja constituïda abans, que els taxis recollits ho foren per indocumentats i que per telèfon es poden demanar a la Cambra dels Taxis, a Taxis Barcelona, etc., i que aviat s'unificaran els telèfon i n'hi haurà 40 ó 50.

El senyor SEGARRA troba que són aclariments a mitges i diu al senyor Vachier...

El senyor VACHIER aclareix aleshores que no es diu Vachier, sinó Vàchier.

El senyor Segarra haurà de rectificar nombroses vegades la pronunciació del nom del president de circulació i entre l'alegria general i l'efecte d'estornut que produeix la pronunciació correcta del nom es passaria una estona deliciosa si no fos per l'hora.

El senyor SEGARRA segueix retreient defectes a la nova reglamentació, com per exemple que els rllotgs dls taxímetres no marquen segons la tarifa de 40 cèntims i cal calcular el 30 per 100.

El senyor VACHIER diu que no hi hi ataxis perquè en pinten 500 i que el primer dia en mancaren perquè plovia, i ja se sap que quan plou en manquen perquè tothom en vol (o perquè es retiren per no fer-se malbé amb les patinades).

Acaba el debat demanant el senyor SEGARRA respecte pels acords municipals i assegurant el senyor CASANOVES que sempre els han complert, i es passa a les

PROPOSICIONS

Vint-idues proposicions, de les quals unes foren aprovades i altres passaren a diverses comissions. Un altre debat perquè la minoria regionalista voldria que les peticions de palaus per a actes polítics passessin sempre a Parcs i Palaus. Això dóna motiu al senyor CASANOVES per fer una de les seves peces oratòries.

El senyor Bausili en tenia una altra de preparada i quasi repartida a la premsa per defensar una proposició seva sobre la zona franca, però com que és cosa important i, naturalment, de milions; fou pregat perquè la deixés damunt la taula. I així fou fet.

PRECS I PREGUNTES

El senyor GIRALD denuncia que l'Institut de Cultura de la Dona ha rebutjat dues matrícules perquè la documentació de les xicotes provava que no eren atíliques. Naturalment, la denúncia fou feta en termes elevadíssims que no reproduim perquè escrivim amb un peu a l'estrep de la rotativa.

El senyor CASANOVES intervé en el debat, passa la denúncia a Cultura i diu que en el pressupost vinent es veurà de no concedir subvencions a institucions que fan obstacle de la qüestió confessional.

Un altre prec del senyor DURAN I GUARDIA sobre acomiadament és contestat pels senyors Velilla i Casanoves, i el senyor Comes toca la campaneta a un quart de dotze i quan nosaltres la toquem a les tres de la matinada, la rotativa toca el dos a tot gas.

LA TAXA DEL BACALLÀ

Per l'Alcaldia, a proposta de la Comissió de Proveïments, s'ha establert pèr a la venda de les diferents classes de bacallà la taxa següent:

BACALLÀ SEC

Sencer	2'50 ptes.	quilo
Morro sense espina	3'25 "	"
Morro corrent ..	2'75 "	"
Ventresca	2'50 "	"
Penca-cua	2'25 "	"

BACALLÀ REMULLAT

Morro sense espina	2'75 ptes.	quilo
Morro corrent ..	2'25 "	"
Ventresca	2'00 "	"
Penca-cua	1'75 "	"

Malgrat els nous preus, en relació amb els anteriors representa una rebaixa de 0'25 pessetes per quilo, la Comissió de Proveïments, tenint en compte que l'esmentat article el consum principalment la classe modesta i proletària, estudia amb tot interès la manera d'aconseguir un nou avantatge.

LA CRISI DE TREBALL

Una Comissió d'obrers de l'empresa "Fomento de Obras y Construcciones" ha visitat l'alcalde accidental, senyor Casanoves, per a demanar-li que intervingui prop d'aquella Companyia per tal d'evitar l'acomiadament de nombrosos obrers de diverses seccions que s'anuncia per a d'ací a pocs dies.

El senyor Casanoves ha cridat al seu despatx el gerent del "Fomento de Obras y Construcciones" per veure si és possible de trobar una forma que permeti no tan sols evitar aquells acomiadaments sinó readmetre els altres treballadors que havien estat ja acomiadats.

UN PASSATGE PERILLÓS

El ciutadà regidor senyor Ramon Marlés ha formulat a la Comissió d'Eixampla una moció interessant la instal·lació d'il·luminació al passatge de Joaquim Rita, on, per manca de llum, es donen escenes poc edificants en el que afecta a la moral, com també atropellaments per gent de mal viure.

Interessa a més l'esmentat regidor la favorable resolució de la petició dels veïns del passatge d'Irlanda que hi sigui instal·lat un llum.

EL PADRÓ DE CONTRIBUENTS

Es posa a coneixement de les entitats interessades que durant el termini de quinze dies, a comptar d'avui, quedarà exposat al públic al Negociat Municipal de Plus Vàlua el padró de contibuents per taxa d'equivalença, per tal que en l'expressat termini puguin ésser fetes les oportunes reclamacions.

ELS CAFÈS, TAVERNES I SIMILARS

Ha visitat l'alcalde accidental, senyor Casanoves, una comissió de l'Agremiació de Cafès, Tavernes i Similars, presidida pel senyor Amigó Ferreres, per demanar-li que s'interessi pel compliment per la Corporació Municipal de la disposició relativa al pagament de la patent de venda pels venedors ambulants de vi i oli que fingeixen ésser productors i que no són altra cosa que comerciants de Barcelona mateix que eludeixen amb la venda a domicili el pagament dels impostos corresponents.

El senyor Casanoves oferí interessar-se perquè sigui atesa aquesta petició.

UNA PROTESTA DELS CARNISSERS

Ha estat tramesa a l'alcalde la següent etra:

"Barcelona, 7 d'octubre de 1931.

Excm. Sr. Alcalde President de l'Ajuntament de Barcelona.

Excm. Sr.: La Junta de l'Agrupació de Carnissers ha vingut aquest matí a visitar a V. E. i no podent ésser rebuts, segons se'ns ha comunicat, amb tot i acabant de rebre una Comissió de proveïdors composta pel senyor Ametlla i Mir, és pel que li adrecem la present per a notificar-li que la dita entitat no està d'acord amb l'actual règim de matances i al mateix temps formular la més enèrgica protesta i sollicitar d'aquesta molt ilustre Corporació que declari com a única fórmula de justícia i amb bé del públic consumidor, la llibertat de matança sense restricció de cap mena, i sí la fiscalització en la venda al detall tant en preus com en qualitat."

SOBRE UN SUPOSAT CAS D'HIDROFOBIA

El doctor Champín ens prega la publicació d'aquesta carta:

"Senyor director de LA PUBLICITAT.

Ciutat.

Molt senyor meu: Referint-me a l'article "Els alarmistes", que publicà el diari de la vostra digna direcció en la seva edició del dia 6 de l'actual, em veig obligat a contestar, sense ànim de suscitar polèmiques en la premsa diària sobre el particular, per a rectificar, no ja la meva actuació professional en el succés a què s'al·ludeix, que això queda pendent del resultat del sumari que segueixi el Jutjat competent, ni tampoc a la interprofessional, que d'això en tindrà cura el Col·legi de Metges si ho creu oportú, sinó al concepte que s'emet en el dit article de què la meva denúncia davant un cas d'hidrofòbia anava encaminada a posar en perill l'honorabilitat i competentíssima actuació dels meus dignes companys els metges del servei encarregat del Laboratori Municipal d'aquesta ciutat.

Per a això, en tindria prou amb recollir l'errònia informació que segueix a l'epígraf "El metge", del citat article, puix la meva confiança a aquesta institució municipal quedaria més que provada en requerir la seva opinió facultativa per a mi mateix; però no vull demostrar amb habilitats el respecte i confiança que sempre he tingut i segueixo tenint als serveis sanitaris que presta el nostre Ajuntament, i dec manifestar-vos en aclariment de la meva conducta, que en la visita col·lectiva que efectuàrem al nen Oliveres a l'Hospital d'infecciosos, els doctors del Laboratori Municipal i els del dit Hospital, després d'ésser visitat el nen, haver escoltat la família i recollir els meus antecedents sobre el curs de la seva malaltia, no desaparovaren la meva denúncia i em demostraren tota mena d'atencions perquè podés visitar el dit nen.

Sense entrar a discutir aquí el fons de l'assumpte, només haig d'afegir que els smptomes observats al malalt de referència **durant tot el dia 2** foren la impossibilitat d'enviar-se aigua **ni medicines** i una hiperestèsia tan accentuada, que m'induïren a diagnosticar tan greu malaltia, la denúncia de la qual vaig haver de fer a instàncies del seu pare, segons ell mateix corrobrà a presència dels altres metges esmentats, davant el fet de què el gos en qüestió hagués mort després d'unes tres setmanes de malaltia i per venir a esbrinar els fets.

Agraint-vos la publicació d'aquesta carta, us quedo molt atent i s. s., q. e. l. v. m.,

Ildefons Champín."

SOLER I TORRA GMANS

BITLLETS

Francesos, 43'55 per 100.
Anglesos, 43'75 ptes.
Italians, 57'25 per 100.
Belgues, 156'25 per 100.
Suissos: 217'95 per 100.
Portuguesos, 0'39 pessetes.
Alemanya (Reichsmark), 2'56 id.
Austria (xilling), 1'51 ptes.
Txecoslovàquia, 34'00 per 100.
Holandesos, 4'53 ptes.
Grècia, 13'50 per 100.
Suècia, 2'62 ptes.
Noruega, 2'52 ptes.
Dinamarca, 2'53 ptes.
Finlàndia, 26'75 per 100.
Romania, 6 per 100.

INFORMACIO DE MADRID

El Correu de Madrid

LES ELECCIONS DEL DIUMENGE. — Les eleccions del diumenge eren especialment interessants no per la candidatura del noi del dictador, sinó per prendre el pols al cos electoral. Calia saber dues coses: l'una si era certa la reacció monàrquica que diuen que hi ha; l'altra, si la que anomenem "la massa neutra" seguia atenta a la política o si ja se n'havia deseixit. Això té importància sens dubte. La "massa neutra", la que només intervé en els afers polítics quan es cansa de l'estat de desordre, quan grans commocions ideològiques l'arriben a somoure, fou la que votant el 12 d'abril menà la República. ¿Seguia interessada per ella? ¿Haurà ja tornat a fer la sesta? Una resposta afirmativa era la més lògica, perquè cinc mesos i mig són pocs mesos per desinflar un neutral que necessita cinquanta anys per inflar-se. Una resposta negativa dóna la preocupació d'interpretar si ho és perquè li sembla que tot va bé i no li cal ajudar, o bé si ho és perquè s'ha desencisat.

L'elecció del diumenge demostrà dues coses: que no hi ha tal reacció monàrquica i que la massa neutra està en franca retirada. Primo només ha tingut uns centenars de vots més que la candidatura de dreta a les eleccions generals. Cossío només ha reunit la meitat dels sufragis d'aquestes eleccions, probablement els dels socialistes i dels partits republicans organitzats. Els cinquanta o seixanta mil vots que manquen són els del cos gairebé integral de la massa neutra. No hi ha reacció monàrquica, i la massa neutra ja no és a l'hort, en resum. Francament, ens sembla massa aviat per a la retirada, i la interpretaríem una mica cap a la contrarietat si no fos que hem de pesar — potser donant-li massa importància — el cansament de tantes d'eleccions.

AGRE

Bilbao

Reobertura d'entitats

Bilbao, 7.—El governador ha autoritzat la reobertura del domicili social de Joventut Basca, clausurat, com se sap, d'ençà de la nit que es registraren els successos de la Gran Via, i dels del carrer de Bidebarrieta, amb motiu de l'assalt a aquesta societat pels guàrdies de Seguretat i guàrdia civil.

Tamb é ha disposat la reobertura del Sindicat Unic del carrer de Zabala, clausurat amb anterioritat a la Joventut Basca.

Preguntat per la reobertura dels centres comunistes, que foren clausurats la mateixa nit que el Sindicat Unic, ha manifestat el governador que no havia rebut instruccions relaciona des amb els dits centres.

LA RETIRADA DIMISSIO DEL SENYOR ALCALA ZAMORA

El que motivà la dimissió

Madrid, 7. — L'incident que motivà la dimissió del president del Consell ocorregué de la manera següent:

Acabada la sessió de la tarda, els senyors Botella, Xirau i Castrillo presentaren la dimissió de llurs càrrecs de vocals de la comissió de Constitució.

El senyor Jiménez de Asúa, en vista de la dimissió, convocà la comissió a dos quarts d'onze amb l'objecte de celebrar una reunió extraordinària, en la qual es discutí vivament el succeït al saló de sessions, i principalment la intervenció dels senyors Botella i Castrillo. S'acordà la redacció de la nota que més tard es llegí al saló de sessions pel senyor Jiménez de Asúa, i la lectura de la nota fou el que determinà l'actitud del enyor Alcalà Zamora, presentant la dimissió en plena Cambra.

En la reunió que se celebrà després pel Govern, el senyor Alcalà Zamora plantejà la qüestió de confiança als seus companys, presentant la dimissió amb caràcter irrevocable. Els ministres varen fer veure al senyor Alcalà Zamora l'extraordinària gravetat que aquesta determinació plantejava, més encara en els moments d'exaltació de què estaven posseïts els distiats sectors de la Cambra.

El Govern llavors oferí la presidència del Gabinet que formaven al senyor Besteiro, però aquest digué que era necessitat indispensable que actués el Govern fins a l'aprovació de la Constitució, declinant l'oferiment.

Aleshores hom considerà que no hi havia altre remei que solucionar aviat aquesta situació i provar de convèncer el senyor Alcalà Zamora perquè no dimitís. S'acordà no admetre, doncs, ni la dimissió del senyor Alcalà Zamora ni la del senyor Jiménez Asúa, i així quedà solucionat l'incident.

Manifestacions del senyor Alcalà Zamora

Madrid, 7. — El cap del Govern ha rebut els periodistes al seu despatx els quals invità que prenguessin seient una estona. A continuació els féu les següents manifestacions:

—Primer de tot donar les gràcies a tots els diaris que, com "El Sol" i "El Debate", de significació tan distinta, i a qualsevol altre que hagi facilitat el meu dret de defensa davant l'opinió acollint el meu prec de publicar íntegre el meu breu discurs de la tarda, puix que amb això hom pot apreciar dues coses: la moderació de la meva transigència amb l'esquerrisme i, per tant, l'immotivat de l'atac d'aquest; i segon, la raó que m'assistia en proposar a les vuit de la nit una fórmula de concòrdia que, rebutjada llavors, calgué aprovar a les quatre de la matinada, perdent-se, tal com han dit molts diputats, vuit hores sense profit i amb dany.

El meu agraïment a un diari, mai benèvol amb la meva persona, que ha tingut l'encert de publicar tal com s'elaborà en la Comissió constitucional la nota després llegida a la Cambra. Això permet jutjar millor l'abast de la dita nota, que per alguna cosa es procura en Dret, quan es publica una sentència, que es conegui ncom a dades d'interès quins foren els ponents.

Explicació de la meva actitud en què, no obstant la sorpresa, vaig conservar la serenitat i, com sempre sacrificar la conveniència. Malgrat l'actitud de certs grups i personalitats destacades, era evident que jo pogués obtenir una ratificació plena dintre de la Cambra, i en l'opinió pública engrandida. No vaig voler, no obstant, que es produís una dimissió per mi i a l'entorn meu, amb aparença de moderació o dretisme i com a incidència de problemes socials, en els quals es veurà no de paraula en tot el realitzat, que jo vaig molt més lluny que tots els que el gallardegen.

Per a evitar la dita dimissió vaig sacrificar primer el meu sentir i després la meva voluntat, sacrifici potser més gran que aquell.

Com surto jo de la jornada? Per allò que llibertat i autoritat han d'ésser de conciliació difícil, surto amb l'autoritat aclaparada i amb la llibertat eixamplada. Ho celebro, perquè tots els sacrificis, injustícies i males estones que constantment tinc, els trobo tots per ben emprats, i cada disgust es ve traduint, com fins ara, en evitar tant de precepte perillós en la Constitució.

Amb tot i suprimida de la sessió tota la part grata, en la qual m'aclapara el reconeixement a la Cambra, i deixant únicament la part amargosa, cent vegades hi tornaria i amb un aclaparament meu, si contribuís a evitar, tal com em sembla, per la cordura i la transigència de tots, es causi a la riquesa i al crèdit, en suma a l'economia nacional, una desvalorització considerable sense necessitat, sense eficàcia ni profit per ningú.

Una vegada més he d'insistir que agraeixo els immerescuts elogis que em dirigiren els senyors Besteiro i Barnés.

Comentaris de premsa

Madrid, 7. — Els periòdics en general a penes fan comentaris a l'incident d'ahir al Parlament. Es limiten a ressenyar-lo i les conseqüències que tingué.

La "Libertad" diu que l'ocorregut es deu a una crisi nerviosa, i qualifica el fet d'ahir d'un lamentable incident.

"Ahora" diu que en la discussió entaulada ahir a la tarda entre els senyors Besteiro i Ossorio i Gallardo, la raó està indubtablement de part del darrer. Considera que no ens trobem en un règim socialista i per tant no es poden portar a la Constitució preceptes que tinguin obertament aquest caràcter.

Constitució socialista, no, puix que la República espanyola no la portaren els socialistes, sinó un moviment nacional al qual han contribuït totes les classes socials.

El "Socialista", per la seva part, diu que en la sessió d'ahir s'afrontà un dels problemes fonamentals del règim de la propietat.

Elogia el discurs que pronuncià Besteiro i diu que els partits burgesos, alguns dels quals fins s'anomenen radicals, en tota solució constitucional hi veuen un perill per a la classe capitalista. En arribar l'hora de provar el radicalisme d'aquests senyors que venien desorientant el proletariat afirmant que el seu radicalisme era molt més avançat que el socialista.

Diu que encara Espanya no està en condicions de poder descabdellar en tota la seva extensió la socialització de la propietat; però amb l'article d'ahir sobre el camí i es col·loca el partit socialista en condicions de treball per posar el país en situació de poder realitzar una part mínima de la ideologia del partit.

Comentaris de ministres i diputats

Madrid, 7. — El ministre de la Guerra ha dit als passadissos, a preguntes dels periodistes.

—En realitat no hi ha cap fórmula. El president retirà la seva dimissió i el Sr. Joménez Asúa la seva, i això és tot.

Encara que el preisdent oimiteixi no hi pot haver crisi. Jo, en escoltar el que succeïa al saló de sessions, no vaig poguer per menys de somriure; perquè nosaltres cap de nosaltres, els que ens asseiem al banc blau podem anarnos. No se'n pot anar ningú.

El Sr. Lerroux comentant l'esdevingut, ha dit:

—Res, senyors una tempestat en un got d'aigua.

Un dels membres de la comissió de constitució ha dit que s'havien indignat amb el senyor Botella perquè ells guarden tota mena de consideracions, i en aquesta ocasió s'ha deixat portar el senyor Botella pel seu temperament nerviós i impulsiu. La Comissió de constitució no pot desaprovar en el debat l'actuació del Govern com ho ha fet el senyor Botella, puix que el president del Consell pot parlar tantes vegades com vulgui i siguin necessàries per exposar el criteri del Gabinet.

En aquesta qüestió fonamental és lamentable allò succeït, perquè ha donat lloc a què des del banc de la comissió s'exterioritzin crits en forma descomposta, i això no és parlamentari ni és correcte. La Comissió, obrant correctament, com és costum en dirigir-se al Govern, o a qualsevol minoria, empra la fórmula següent; La Comissió té un gran honor en acceptar aquesta esmena o vot particular i es lamenta molt que hagi de reputjar-la.

Es clar que el succeït a la Cambra demostra major estat passional i d'entusiasme, la qual cosa al capdavall és vida; però no ha d'exterioritzar-se la passió, que a res de bo condueix.

Un dels diputats més significats de la minoria radical socialista deia en acabar la sessió d'anit: La constitució no pot elaborar-se segons el caprici de les dretes, sense unitat de criteri, sense unanimitat de pensament i sense que la presideixi un sentit polític social i jurídic esquerrista. De no ésser així serà un monstre.

Nosaltres els diputats radicals socialistes preparem un míting a tot Espanya per al dijous. Es necessari orientar l'opinió i instruir-la del que es tracta, perquè estigui amatent a tot i pugui sorgir contra les maniobres de les dretes, ja que sinó obrarà la violència de les esquerres, que no deixaran que s'escamotegi la revolució que féu la República.

El president de la Diputació provincial de Madrid, senyor Salazar Alonso, comentava l'ocorregut i deia que no pot ni ha d'ésser que els socialistes facin una constitució plena de llurs doctrina i de llurs ideals, i si ho volen així que ho facin amb la responsabilitat del poder i ja veuran com canviaran ràpidament de procediment.

No s'adonen que els Bancs estan en fallida; el Banc Hipotecari no pot fer operacions, el comerç i la indústria en general, és a dir, l'economia del país, està afeblida, i quan arribi l'època del pagament de les contribucions amb els recàrrecs, aleshores ja veurem el que diu.

Abans que acabés la reunió que celebraven els ministres el diputat socialista senyor Ovejero, manifestava davant un grup que allà s'estava forjant un pastell indecent i això no havia de tolerar-ho. Si cal que dimiteixi el Govern cay exigir-ho en la Cambra, perquè ja està vist que el que pretén el Govern és furtar a la discussió del parlament el problema religiós i això no pot ésser.

El diputat socialista senyor Bujeda, a dos quarts de quatre de la matinada, deie els periodistes:

—Si seguim així se'ns tirarà el poble al damunt i les esquerres o mereixeran.

El senyor Lerroux adoptà, durant tot el dia d'ahir, l'actitud d'abandonar el banc blau per a no votar, sempre que s'arribava a la votació d'alguna esmena o article.

El senyor Guerra del Río digué, explicant aquesta conducta, que el senyor eLrroux creia que els ministres no havien de votar. Es el seu criteri que quan arriba una votació tots els ministres, ja que el Govern és heterogeni, han d'abandonar el saló i no votar.

El senyor Prieto digué:

—Una crisi en aquests moments seria gravíssima i hauria de resoldre's en vint minuts.

D'aquí no podiem sortir donant la sensació que no hi ha ia Govern, perquè això hauria produït una depressió enorme en tot el país que segueix amb atentació profunda el descabdellament del nou règim.

El senyor Alcalà Zamora, en sortir de la Cambra, digué els periodistes:

—Els que llegeixin íntegrament el meu discurs d'aquesta tarda, al diari de sessions, veuran que l'agressió que he estat objecte era immotivada i injusta i l'actuació posterior de cercar una fórmula és incongruent, perquè la fórmula era al Congrés.

El Sr. Lerroux es va llevar per tornar al Congrés

Madrid, 7. — Quan es produí en la sessió d'anit l'incident per la dimissió del senyor Alcalà Zamora, el senyor Lerroux no era al Parlament, puix que s'havia retirat a descansar.

El senyor Guerra del Río avisà immediatament del que ocorria al ministre d'Estat i aquest, que ja estava dormint, tornà a vestir-se i acudí ràpidament al Parlament.

Sobre la petició de nomenament de President interí de la República

Madrid, 7. — Durant tota la tarda s'ha accentuat als passadissos el rumor que per diversos diputats es presentaria al Parlament una proposta reproduint la que fou rebutjada del senyor Royo Vilanova, demanant que s'elegeixi un president interí de la República per a evitar els perills de la gravetat del que es presentà anit.

El senyor Royo Vilanova, en parlar d'això amb els periodistes, ha dit que el senyor Ossorio i Gallardo li havia demanat el text de la seva proposició i que li lliurà.

Com sigui que els rumors s'han accentuat, a darrera hora hem parlat amb el senyor Ossorio i Gallardo per a preguntar-li si era cert que es presentava la proposició i que ell era un dels signants.

Ens ha dit:

—Anit era a tots els llavis aquesta necessitat, que es presentarà sens dubte moltes vegades: però no sabem quina serà la pitjor solució: si deixar les coses tal com estan o anar a una solució que provocaria immediatament una crisi de Govern.

En la forma actual si es provoca una solució de perill sorgeix en tots els diputats l'esperit del règim i tots ens unim en bé del règim i de la República. Evidenciada la necessitat d'afiançar el règim, es dóna una empenta i continua la marxa.

En realitat, amb tot i que s'ha advertit aquesta necessitat que vostès em parlen, res en definitiu s'ha acordat referent a la proposició.

Si per un moment de perill greu s'arribés a nomenar president interí de la República, sorgirà l'acte de la crisi, i quin Govern es podria formar tal i com està constituïda la Cambra?

Per això crec que la situació actual, tot i essent dolenta, ofereix menys perill en comparació amb l'altra.

tuació havia d'ésser com el país

LES CORTS CONSTITUENTS

S'aprova l'article 42, sobre la propietat, en la seva nova redacció. — Es discuteix l'article 44, sobre el treball, que és aprovat

Per haver rebut tard de la matinada la informació sobre els fets posteriors a la suspensió de la sessió de Corts de dimarts, no aparegué en les primeres edicions d'ahir del nostre diari, pel qual motiu la reproduïm avui, per bé que ja sigui coneguda pels nostres lectors de ciutat.

Queda arranjat el perillós incident i es reprèn la sessió

Madrid, 7 (2'15 de la matinada). — En aixecar-se la sessió, hi hagué als passadissos un gran rebombori. Els comentaris eren apassionadíssims i es discutia amb molta passió. Mentrestant, es reuniren al despatx de ministres tots els que componen el Govern, amb el senyor Besteiro. La reunió durà uns vint minuts i en sortir, el senyor Besteiro, contestant preguntes dels periodistes, es limità a dir: —Tot s'arranja, tot s'arranjarà.

A continuació el senyor Besteiro anà al seu despatx i conferencià amb el senyor Jiménez Asua.

Al camp d'una estona dringaren els timbres cridant els diputats a la sessió.

El senyor Prieto sortí del despatx dels ministres i digué:

—Tot està satisfactòriament arranjat.

Aquesta mateixa impressió tenien els altres ministres, que sortiren amb ell.

El senyor Prieto tornà al despatx i sortí de bracet amb el senyor Alcalà Zamora.

Els ministres evitaren el diàleg amb els periodistes sobre el que havien estat les bases de l'arranjament.

Encara que els timbres havien anunciat la represa de la sessió, aquesta continuà suspesa durant alguns minuts, esperant-se l'arribada edl senyor Alcalà Zamora.

Els senyors Guerra del Río i Companys, que havien volgut parlar amb el senyor Besteiro quan estava gestionant l'arranjament, conversaren amb els periodistes i digueren que si seguien així les coses seria impossible la marxa del Parlament. Deien que és trist que al cap de cinc mesos de República passin aquestes coses.

El senyor Companys afegí que en realitat eren els socialistes el que havien de governar, però al que que tenien dret era a entrebancar la marxa del Parlament. Afegí que això que ha esdevingut i qu eha quedat arranjat avui es reproduirà un altre dia i ja ho vaig dir quan vaig negar-me a donar el meu vot de confiança al Govern. Un Govern heterogeni no pot aguantar qualsevol divisió i pot donar ocasió qualsevol dia a un conflicte seriós que acabi amb quelcom de substancial.

Els radicals socialistes deien pels passadissos que la Consti-

la vol i no com la volen les dretes.

El senyor Alba digué que després dels discursos dels senyors Besteiro i Ossorio i Gallardo creia que s'arribaria a una fórmula de concòrdia, però que la votació l'havia sorprès. A mi em sembla excessiu — digué — que una votació de tal profunditat es guanyi per vint vots.

Emilià Iglesias manifestà que no era possible seguir fent una Constitució socialista sense afrontar la responsabilitat plena. Si els socialistes volen seguir així han de prendre el Pode rimmediatament.

A dos quarts de dues s'ha reprès la sessió, sota la presidència del senyor Besteiro.

A la capçalera del banc de la Comissió hi ha el senyor Jiménez Asua, i al banc blau tot el Govern. El senyor Alcalà Zamora seu entre els ministres de Marina i d'Instrucció Pública.

El senyor Besteiro diu que es proposava no haver ocupat la presidència, però que es troba en ella degut a les circumstàncies. Aludeix a les proporcions exagerades que ha pres el debat i afegeix que tant el President del Govern com el president de la Comissió continuen en els seus llocs pel bé de la pàtria. Queda, per tant, acabat l'incident.

Com que jo considero que seria perillós seguir la discussió donades les circumstàncies actuals, proposo que una vegada restablerta la confiança en el funcionament de les Corts, s'aprovi l'article que ens ocupa i després s'aixequi la sessió per tal de continuar-la demà, a les cinc de la tarda, ja que com a Dia de l'Exèrcit, hauran d'assistir els ministres als actes que se celebraran.

Així s'acorda. L'esmena del senyor Armiño és defensada pel seu autor i en votació ordinària és rebutjada, després de la intervenció en contra del senyor Ruiz Funes, en nom de la Comissió.

S'aixeca la sessió fins a demà.

Madrid, 7. — Comença la sessió a dos quarts de sis. Presideix el senyor Besteiro.

Als escons regular concurrència i la tribuna abarrotada. El banc blau desert.

Aprovada l'acta anterior i sense precs ni preguntes, s'entra a l'ordre del dia.

Sense debat són aprovats diversos dictàmens i concessions de crèdits extraordinaris per a millorar l'assignació als soldats i concessió d'un suplement de crèdit per a la reparació i entreteniment dels cotxes correus de l'Estat.

També s'aproven alguns dictàmens sobre el projecte de reorganització de serveis i plantilla del Ministeri d'Instrucció Pública.

Saprova l'article 42 novament redactat

Es dóna lectura a l'article 42 del projecte de Constitució novament redactat per a recollir les orientacions del dictamen i de les esmenes aprovades anit.

Com que alguns diputats diuen que no han pogut fer-se'n càrrec en una ràpida lectura, el president de la Comissió, senyor Jiménez Asua, el llegeix novament, a poc a poc, i va glossant alguns dels seus paràgrafs per a demostrar que és fórmula de transacció entre les diverses tendències.

El PRESIDENT de la Cambra proposa que s'ajorni la votació de l'article com a consideració als diputats absents. (Denegacions en molts indrets.)

Discussió de l'article 44, que fa referència al treball

El senyor OSSORIO I GALLARDO assenyala diferències entre el vot particular que defensà el senyor Samper i la fórmula, ja que aquesta admet la possibilitat d'expropiació sense indemnització per raó social quan ho acordin la majoria dels membres del Parlament.

Creu que aquesta garantia és insuficient, però no insisteix per no entretenir més la Cambra.

El senyor SAMPER declara que l'elasticitat que en aquesta matèria es consigna en l'avantprojecte que redactà la Comissió Jurídica és molt semblant a la d'aquesta fórmula.

Per aclamació queda aprovat l'article 42, novament redactat.

Es posa a discussió l'article 44, que diu:

"El trabajo en sus diversas formas es una obligación social, y gozará de la protección de las leyes. La República asegurará a todos los trabajadores las condiciones necesarias de una existencia digna. Su legislación social regulará los derechos de seguro de enfermedad, accidentes, paro forzoso, vejez, invalidez y muerte; el trabajo de las mujeres y de los niños, especialmente la protección a la maternidad; la jornada de trabajo y el salario mínimo y familiar; las vacaciones anuales remuneradas; los derechos del obreros español en el extranjero; las instituciones de cooperación; las relaciones económico-jurídicas de los factores que integran la producción; la participación de los obreros en la dirección, administración y beneficios de las empresas, y todo cuanto se relacione con la defensa de los trabajadores."

Són retirats els vots particulars dels senyors Castrillo i Iraola.

El senyor CORNIDE recolza una esmena en el sentit que en lloc del caràcter imperatiu que "La República *asegurarà*", es digui: "Nosotros aseguramos el seguro de vejez, las vacaciones anuales remuneradas y la participación de los obreros en la dirección y administración de las empresas, aunque manteniendo esta participación en los beneficios."

Al banc blau hi ha els senyors Lerroux, Domingo i argo Caballero.

El senyor GOMEZ (Trifon), li contesta en nom de la comissió i afirma que el precepte que s'estableix en el dictamen per a atendre reivindicacions dels obrers, no té el caràcter imperatiu que li atribueix el senyor Cornide, puix que sempre quedarà supeditat a les possibilitats de la República.

Afegeix que si es reconeix la participació dels obrers en els beneficis, caldrà reconèixer-los-hi en l'administració perquè comprenguin quan hi haurà beneficis, puix que del contrari preferirien un pagament extraordinari.

EL PRESIDENT DE LA CAMBRA anuncia que avui, per cansanci d'alguns diputats, no hi haurà sessió nocturna, però cal que les intervencions no excedeixin del temps reglamentari perquè quedi aprovat fins a l'article 45.

Rectifica el senyor CORNIDE, i queda rebutjada l'esmena.

El doctor AJUARROS, retira una altra esmena.

La comissió n'admet part d'una altra del senyor Arauz.

Per absència del senyor Madariaga, queda rebutjada una altra esmena per ell signada. Igual sort i per la mateixa raó d'absència, corra una altra de la senyoreta Kent.

El doctor JUARROS en recolza una altra encaminada a què s'eximeixi del treball els nens, les dones embarassades i les lactants.

El senyor GOMEZ (Trifón) li contesta per la Comissió, i afirma que el precepte constitucional el que diu és que les lleis regularan el treball de les dones i els infants i se sobrentén que és de les dones i els infants que han de treballar. Seria inútil que es digués en la Constitució que les dones i els infants no treballessin, quan la realitat de les necessitats farien que immediatament es burlés el precepte. Ja es té decidit que la dona embarassada no treballi sis setmanes abans i sis setmanes abans de donar a llum. Si es vol convertir en mesos les setmanes amb el subsidi corresponent, per nosaltres no hi hauria inconvenient.

El doctor JUARROS rectifica, i se substitueixi de l'article la paraula redueix les seves aspiracions a què "infant" per "adolescent".

El senyor JIMENEZ ASUA accepta aquest esperit per a tenir-lo en compte en redactar l'article, però sense emprar paraules tan tècniques.

E lsenyor ARAGAY, en absència obligada del senyor FRANCO (Ramon), defensa una esmena signada per aquest en primer lloc, en la qual es demana que mentre existeixi la propietat privada de la terra, la renda d'aquesta serà sotmesa a la propietat dels treballadors garantit per la llei.

El senyor GOMEZ (Trifón) li contesta per la Comissió i diu que havent sobre el tapet una llei agrària li sembla natural que el tenia es deixi per a aquell lloc.

Ocupa la Presidència el senyor Castrillo.

El senyor MARRACO defensa una altra esmena proposant la supressió del paràgraf segon de l'article 44, i després la retira.

El senyor RICO ABELLO defensa una altra esmena, que signa en primer lloc Pérez de Ayala, en la qual es proposa que el treball en qualsevol de les seves formes és un deure social; que la condició de treballador en la República espanyola és el més preciat títol de ciutadania i que la legislació social protegirà els treballadors contra tot allò inherent a les seves activitats, i que s'accepti la plenitud de la seva participació en el producte dels seus esforços.

El senyor GOMEZ (Trifón) li contesta.

El senyor PERE RICO declara que el vot de l'Aliança Republicana serà favorable a l'esmena.

El senyor CORDERO manifesta que els socialistes votaran el dictamen en què es consigna més clarament i precisament el reconeixement dels drets dels treballadors.

Diu que la minoria socialista recolzarà el dictamen tal com està redactat, perquè hi hagi aviat Constitució. Lamenta que en lloc de tenir-se en compte que la minoria socialista fa un sacrifici per tal de prestar suport a una Constitució que es troba lluny del seu credo social, se'ls posi dificultats quan demanen alguna que altra concessió. No creu que els que regategin això tinguin cap compromís amb els obrers.

El senyor PERE RICO nega que es posi cap obstacle als socialistes.

El senyor CORDERO, contestant la interrupció d'un diputat agrari sobre la labor de l'Ajuntament, diu que aquesta és la més formidable que ha realitzat cap municipi madrileny. Es cert que l'Ajuntament ha despès diners, però té l'orgull d'haver-lo despès bé.

El senyor GOMEZ (Trifón) refusa en nom de la Comissió l'esmena del senyor Franco.

El senyor RICO insisteix en les seves manifestacions, i Trifón GOMEZ li contesta.

El senyor PEREZ DIAZ defensa el seu vot particular.

El senyor ALCALA ZAMORA des dels scons dels progressistes, defensa el seu vot, que és contrari a l'esmena.

Es procedeix a votació, i voten a favor els tres partits de l'Aliança Republicana, els agraris, els diputats de l'agrupació al servei de la República i els basco-navarresos. Entre els agraris es troben Madariaga, Calderon i Gil Robles.

L'esmena és rebutjada per 195 vots contra 129.

El senyor GUERRA DEL RIO proposa que el segon paràgraf, en lloc de dir que l'Estat assegura llur existència als treballadors, digui que "ho procurarà".

La Comissió rebutja l'esmena, i el senyor Guerra del Río la retira.

MADARIAGA demana una petita modificació a la redacció de l'article, i el president diu que es tindrà en compte.

El Sr. GUAYOLS (sacerdot) diu que per primera vegada intervindrà en els debats a nom de la minoria basco-navarresa. Rebutja els improperis que alguns diputats han dirigit a la minoria, i diu que el qualificatiu de cavernícola ha de rebutjar-lo perquè ell és home del seu temps. Per pertànyer a l'Església no es pot considerar un home enemic del progrés. L'Església, amb els Papes Lleó XIII i Pius X, ha entrat en els progressos socials del règim i l'Església ha recorregut sempre que l'obrer té dret a una vida digna. No són contraris al mil·lenni del poble i sempre l'Església ha lluitat contra la misèria i contra les injustícies socials.

EL DIA POLITIC A MADRID

(Informació del nostre redactor-corresponsal)

Anit passada, mentre donem les notes habituals i quan ningú no pensava en el que anava a succeir, es produí a la Cambra una de les situacions més greus que hagin vist les Constituents. A conseqüència d'una intervenció del senyor Alcalà Zamora al final del debat sobre el règim de propietat, el senyor Botella, de la Comissió, atacà el cap del Govern, per entendre que aquest, amb la seva intervenció, coaccionava la Cambra. Alguns membres de la Comissió, aleshores, desautoritzaren el senyor Botella, subratllant que aquest parlava en nom propi, i amb aquestes interrupcions es produí un cert aldarull. Després d'aquest petit incident, la Comissió es reuní per redactar una nota, i quan tothom creia que en aquesta nota es donarien explicacions al president del Consell, el senyor Jiménez Asúa llegí una quartilla, manifestant que el senyor Botella havia parlat per la Comissió. Fou aleshores que el senyor Alcalà Zamora, aixecant-se del banc blau, i anant-se'n al seu escó, digué que el senyor Jiménez Asúa l'havia tret del banc blau amb una agressió premeditada i alevosa. Tota la Cambra reaccionà immediatament, i, per boca del senyor Besteiro, demanà al senyor Alcalà Zamora que tornés al seu lloc. Els aplaudiments i l'emoció produïda per la seva actitud, així com la sensació de les possibles conseqüències d'una crisi total en aquests moments, feren cedir al Sr. Alcalà Zamora, el qual tornà al banc blau entre els aplaudiments del Congrés, que de passada invectivava el senyor Jiménez Asúa, potser un xic injustament, com a principal causant dels incidents.

Però la cosa es complicà encara, quan Jiménez de Asúa, considerant-se desautoritzat pel Parlament, dimití la presidència de la Comissió. Finalment, als passadissos i al despatx presidencial tot s'arranjà, i avui ha estat aprovat, en mig d'una tranquil·litat dolcíssima, el famós article que començà a discutir-se gairebé en mig de la indiferència de la Cambra, i que, per sorpresa, va estar a punt de provocar una crisi.

En la sessió de dijous—avui—començarà el debat religiós, que promet els primers plats forts de la temporada. La lliçó d'ahir ha estimulat els homes de les minories parlamentàries per tal de donar el màximum d'activitat a la labor constituent i enllestir com més aviat millor el Codi polític del país.

BELLMUNT

La Cambra es distreu i no escolta el diputat que fa ús de la paraula, i molts diputats abandonen l'hemicicle.

L'orador es dol que després d'haver escoltat tots els diputats amb respecte i consideració en el temps que porta funcionant la Cambra, sigui rebut amb rialles i despreci.

Acaba dient que l'article que es debat està dintre de la doctrina catòlica.

(Aplaudiments a la minoria basco-navarresa.)

S'aprova l'article 44.

Es demana l'addició d'un article assegurant la protecció a l'obrer del camp i a l'obrer intellectual

El Sr. ARRANZA demana un nou article per incorporar-lo al projecte, article que en la nova numeració serà el 47. En ell es demana que es doni protecció a l'obrer del camp.

El Sr. LEIZAOLA retira un vot particular que tenia redactat en idèntic sentit.

El Sr. BARRIOBERO demana que la protecció s'estengui a l'obrer intellectual.

El Sr. LEIZAOLA intervé en nom de la Comissió, i el nou article és aprovat.

El Sr. PENALBA proposa una altra addició. La rebutja el senyor Leizaola per la Comissió, i el senyor Peñalba la retira.

El PRESIDENT diu que aquesta nit no hi haurà sessió i que demà es reuniran a les quatre de la tarda.

El Sr. Galarza demana que no hi hagi sessions nocturnes

El Sr. GALARZA intervé i diu que cal concretar la discussió per no perdre el temps inútilment i demana que no hi hagi setmana parlamentària. Del contrari, sollicita que no havent-hi la setmana parlamentària, es poden suprimir les sessions nocturnes que creu contraproduents, puix que no es pot actuar bé després del treball del dia. Creu que les sessions nocturnes només s'han de celebrar en casos extraordinaris. Cal limitar les discussions a tres torns en pro i tres en contra, i en això no es compleix el reglament.

El PRESIDENT diu que la proposició del senyor Galarza no és perfecta, però és viable.

El Sr. GUERRA DEL RIO diu que ja està bé la fórmula que se segueix, puix cal en molts casos donar amplitud als debats.

El PRESIDENT diu que el que no es pot determinar són els casos no previstos.

El senyor PRIETO intervé i manifesta que el senyor Galarza té l'afany de concretar les coses. Alludeix les renovades concessions que vénen fent els socialistes.

El SENYOR GUERRA DEL RIO *i els radicals també*.

El senyor BELLESTER demana que no se suprimeixi la semana parlamentària, i el senyor Cordero abunda en les mateixes consideracions.

El senyor PEREZZ MADRIGAL: Que no es parli tant i que se cerqui una solució.

El senyor PRESIDENT: Té raó el senyor Pérez Madrigal, i cerquem aquesta solució.

Intervenen diversos diputats i en vista d'això intervé el ministre de la Governació manifestant que es doni un vot de confiança al president de la Cambra perquè resolgui la qüestió interpretant el reglament.

El senyor PRESIDENT diu que ell sempre s'ajustarà al reglament.

El senyor POZAS JUNCAL insisteix en que no hi ha d'haver setmana parlamentària.

El senyor PRESID7NT intervé de nou per veure si s'acorda el vot de confiança deixant a la seva resolució aquesta qüestió quedant al seu arbitri, segons les circumstàncies que hi hagi o no setmana parlamentària.

Així s'acorda i s'aixeca la sessió.

La nova redacció de l'article 42

Madrid, 7. — La fórmula adoptada en la reunió d'aquest matí per la Comissió constitucional en virtut de la qual ha quedat redactat novament l'article 42, que és el següent:

"Toda la riqueza del país, sea quienes fueren sus dueños, estará subordinada al interés de la economía nacional y afecta al sostenimiento de las cargas públicas con arreglo a la Constitución y a las leyes.

La propiedad de toda clase de bienes podrá ser objeto de expropiación forzosa por causas de utilidad social mediante la adecuada indemnización, a menos que se disponga otra cosa por una ley aprobada por la mayoría absoluta de los miembros del Parlamento.

Lo mismo la riqueza que la propiedad podrán ser nacionalizados.

Los servicios públicos y las explotaciones que afecten al interés general podrán ser nacionalizados en los casos en que la necesidad social así lo exigiera.

El Estado podrá intervenir por una ley en la explotación y coordinación de las industrias y empresas siempre que así lo exigieran la nacionalización de la propiedad y los intereses de la economía nacional.

En ningún caso se impondrán penas de confiscación de bienes."

El debat religiós començarà avui

Madrid, 7. — En acabar la sessió de les Corts el senyor Besteiro ha dit als periodistes:

—Res, senyors. Ja hauran vist vostès que la sessió ha transcorregut en tranquillitat i insisteixo en què el ritme que es porta ha d'ésser més lent per a no forçar la discussió.

Demà es posarà a debat l'article tercer, que tracta de les ordes religioses. El debat serà de totalitat, comprenent tots els altres articles del Títol tercer que tracten de la Religió, de la Família i de l'Ensenyança. Procedint-se així, espero que no hi haurà un nou debat de totalitat.

Probablement no hi haurà sessions nocturnes ni permanents, i és preferible, abans d'arribar a això, un petit retard, perquè donen lloc pel nerviosisme a actituds violentes.

Espero que en la sessió de demà s'avançarà força.

La qüestió religiosa

Abans de començar el debat parlamentari, el senyor de los Ríos farà un discurs

Madrid, 7. — Un dels nostres redactors s'entrevistà amb el ministre de Justícia el qual va dir que, efectivament, pronunciarà a la Cambra constitucional un discurs en començar el debat del problema religiós. No parlarà com a diputat sinó com a ministre de Justícia, assenyalant els aspectes que té a Espanya el problema religiós i la conducta que ha segut el Govern de la República en aquesta qüestió fins avui.

El ministre no va voler donar una anticipació del seu discurs per entendre que abans que ningú l'ha de conèixer la Cambra.

No donarà en el seu discurs una fórmul ade solució per entendre que en començar el debat no és hora d'això.

L'incident ocorregut ahir creu que està completament solucionat i acabat sense resquemors per part de ningú.

La minoria radical concedeix un vot de confiança al senyor Lerroux

Madrid, 7. — Aquest matí es reuní al Congrés la minoria radical sota la presidència del senyor Lerroux. La reunió durà fins després de les dues de la tarda.

Primerament parlaren diversos diputats exposant els seus punts de vista sobre el problema religiós. Hi han moltes i diverses opinions, des dels moderats fins els més extremistes.

Després parlà el senyor Lerroux el qual s'expressà en els mateixos termes de les declaracions que féu abans d'ahir en arribar a Madrid.

Jo sóc laic — va dir — pels quatre costats; però cal atemperar-se a les circumstàncies sense originar dificultats a la República amb extremismes, *i per tant avui per avui crec* que ha de portar-se a cap la separació de l'Església i de l'Estat, amb el laicisme en l'ensenyança; però no la supressió de les ordres religioses ni la confiscació dels seus bens, mentre aquestes ordres s'ajustin a les lleis de la República.

Afirmà que li sembla que no s'ha de registrir la llibertat de pensament de cap dels components del partit però que és necessari que tots ells s'adaptin a les decissions que es prenguin ja que és necessari mantenir la disciplina, indispensable a tots els partits.

Després d'aquest dscurs els reunits, acordaren per aclamació concedir un vot de confiança al senyor Lerroux, per a traçar les normes de conducta del partit en la qüestió religiosa a base de la proposta de l'Aliança Republicana, que el propi senyor Lerroux portava a la butxaca.

En la seva part essencial diu la proposta que coincideix amb l'avantprojecte constitucional de la comissió jurídica i amb les línies generals del discurs del senyor Lerroux.

Emiliano Iglésies, amb el qual s'entrevistà un dels nostres redactors va dir, que també s'havia reunit la Comissió Constitucional tots els partits que hi ha a la Cambra, ja que assistiren l'agrari senyor Robles; el nacionalista basc senyor Leizola, el senyor Rodríguez Pérez; En Trifon Gomez; el senyor Ruiz Funes, el senyor Xirau i els quatre radicals que són els senyors Samper, Villanueva, Clara Campoamor i Iglésies.

A la reunió s'arribà a un acord per a redactar l'article referent a la socialització de la propietat i per tant es redactarà novament en la forma acordada, donant satisfacció a totes les minories. Esperava el senyor Iglésies que la nova fórmula serà aprovada sense dificultat.

Afegí que en la reunió de la minoria radical s'havia acordat la conveniència d'una gran cordialitat amb els socialistes, fent-se mútues concessions i ajut en els temes a debatre, puix que creuen que no és convenient que hi hagi escissions en els partits cridats a ésser la base de la República.

Una esmena als articles referents a la qüestió religiosa

Madrid, 7. — El senyor Ramos, d'acció republicana, ha presentat la següent esmena als articles que afecten a la qüestió religiosa:

—Que tant l'església catòlica com totes les altres confessions que reuneixin el nombre suficient de fidels, siguin considerades com institucions de dret públic.

El senyor Royo Vilanova, pel "statu quo".

El senyor Royo Vilanova ha manifestat el següent:

El meu criteri personal és el mateix de Castelar i Ruiz Zorrilla. Però hi ha República i jo considero que és necessari donar-li un marge d'amplitud per al descabdellament de les seves idees revolucionàries. Jo

INFORMACIO ESTRANGERA

EL CONFLICTE ENTRE XINA I EL JAPO A LA MANXURIA

Una topada entre forces xineses i japoneses

Londres, 7.—Telegrafien de Mukden al "Daily Herald" que en un comunicat del general Honja, comandant en cap de les forces militars japoneses d'ocupació a Manxúria, s'anuncia que destacaments nipons han tingut dues topades amb forces xineses, a les quals infligiren moltes pèrdues.

Els japonesos tingueren un mort i un ferit. — Fabra.

Soldats xinesos atacats

Pequín, 7.—Notícies que es reben de Mukden diuen que les tropes japoneses han atacat un destacament de soldats xinesos que marxava a incorporar-se al gros de les seves forces, i mataren set soldats i en feriren diversos. — Fabra.

Parlarà el senyor Lerroux

Madrid, 7. — Durant la discussió del problema religiós el senyor Lerroux pronunciarà un discurs davant la Cambra; però la veu de la minoria la portarà el seu cap, senyor Guerra del Río.

Sens dubte també parlaran els altres caps de minoria, per tal de mirar d'arribar en la discussió del problema a una fórmula que eviti incidents com el d'ahir a la nit.

L'Estatut basco-navarrès esquerrà

Madrid, 7. — Anit passada arribaren al Congrés els representants de les províncies basco-navarreses designats per a lliurar al Govern l'Estatut d'autonomia esquerrista, preparat per les comissions gestores de les esmentades províncies.

Com ja és sabut, els Ajuntaments bascos, reunits a Estella, feren un Estatut, que presentaren els alcaldes bascos al cap del Govern, presidits pel diputat nacionalista senyor Aguirre.

Ara s'eleva al Govern aquest Estatut.

El president del Govern rebé els comissionats amb els ministres de la Governació i Hisenda, aquest darrer com a diputat per Biscaia.

Assistiren a l'acte els diputats senyors Aaraquistain, Fatràs i Aldasoro, per Biscaia; Usabiaga i De Francisco, per Guipúscoa; Susaeta, per Alava, i Ansó, per Navarra.

La Comissió la formaven, ultra els quatre presidents de les Comissions gestores, dos diputats d'aquesta.

L'objecte de la visita era simplement quedar quedar en una hora amb el president per a fer el lliurament, però per indicacions del senyor Prieto es donà més importància a l'entrevista.

Exposaren els presidents de les quatre Diputacions la missió que els havia portat a Madrid, i feren present al Govern el desig que sigui aprovat aquest Estatut com expressió liberal del país base.

Encara que el lliurament de l'Estatut es fixés per a avui, la visita que faran els comissionats bascos no tindrà altra transcendència que la de l'acte oficial de presentació de l'Estatut al despatx oficial del senyor Alcalà Zamora, lliurament que es verificarà sense cap solemnitat.

Amb l'Estatut també lliuraran els comissionats un escrit. En aquest escrit diuen al cap del Govern que les quatre Corporacions provincials, avui Comissions gestores, s'han reunit repetides vegades, per a anar treballant i estudiant els problemes econòmics del país basc.

Ho feren amb tota cordialitat, i el dia 25 darrer es reuniren de nou a Bilbao, per tal d'acordar el lliurament al Govern de l'Estatut, amb un resum escrit d'aspiracions.

També diuen que encara que les consultes fetes als Ajuntaments i a les diverses entitats del país els autoritzen per a afirmar que aquestes s'adhereixen amb gran majoria d'Estatut, com que la Constitució parla de fer un referèndum, la Comissió gestora demanarà al Govern instruccions i garanties per a realitzar-ho.

Les darreres paraules de l'escrit són per a manifestar l'adhesió fervent del país al règim republicà.

En nom dels comissionats parlaren els senyors Laisoca i Madariaga, de Bilbao.

Els contestà en termes efusius el senyor Alcalà Zamora, i també parlà el senyor Maura, en termes de gran cordialitat.

Els comissionats bascos sortiren molt satisfets de l'entrevista.

LA SITUACIO POLITICA A ANGLATERRA

Ha estat decretada la suspensió del Parlament

L'actitud dels ministres liberals provoca la indignació de Lloyd George i fa témer la liquidació del partit

La desfeta del partit liberal

Londres, 7. — El diari "Star" diu que l'anunci que els ministres liberals que formen part del govern nacional havien acceptat acudir a les eleccions generals i que no s'oposaven a la implantació de tarifes duaneres, ha causat gran indignació a Lloyd George, que considera això com una burda traició dels dits ministres liberals al país i a la història del partit. Entre els elements del partit liberal es tem que la permanència dels seus ministres en el govern nacional porti com a conseqüència una política francament proteccionista, ço que seria l'anorreament de l'històric partit. — Fabra.

Els conservadors concedeixen la confiança a Baldwin

Londres, 7. — A la Cambra dels Comuns es van reunir els conservadors, presidits pel senyor Baldwin, el qual va fer un extens discurs sobre el moment polític actual. Fou aclamat pels seus partidaris. Finalment es va votar una ordre del dia dipositant la confiança en el senyor Baldwin. — Fabra.

El rei ha signat el decret de suspensió del Parlament

Londres, 7. — El rei ha signat aquest matí un decret suspenent el Parlament. — Fabra.

Agitació al Congrés del partit laborista

Soarbourough, 7. — La sessió d'aquest matí del Congrés del partit laborista ha estat molt agitada. Ha estat una mena de Consell de guerra preparatori de les eleccions generals.

El Congrés ha adoptat per unanimitat una resolució de l'ex-ministre d'Agricultura, Mr. Addison, en la qual es declara que la terra és propietat pública i que en la seva explotació hi ha d'haver un control públic. — Fabra.

MacDonald ha publicat el manifest anunciat

Londres, 7. — El primer ministre, senyor MacDonald ha publicat el seu anunciat manifest, fent una crida a la unió nacional, i sollicitant que es presti l'ajut necessari al Govern que succeeixi l'actual, perquè pugui tenir llibertat absoluta en allò que es refereix a la institució de tarifes, acords econòmics omb els Dominis i tractats comercials. — Fabra.

Una escisió laborista

Londres, 7. — S'anuncia la formació d'una organització composta per uns 50 diputats i candidats laboristes que tenen la intenció de presentar la seva candidatura a les eleccions parlamentàries, en qualitat de laboristes nacionals contra els laboristes oficials. — Fabra.

Manifestació dels sense feina i càrregues de la policia

Manchester, 7. — Avui s'ha celebrat una manifestació d'obrers sense feina.

En intervenir-hi la policia de peu i de cavall per tal de dissoldre-la, fou rebuda a cops de pedra, i en vista d'això, els agents donaren una càrrega utilitzant els seus bastons, i resultaren nombrosos ferits, per bé que tots de poca importància.

Han estat practicades gran nombre de detencions. — Fabra.

LA CRISI ECONOMICA UNIVERSAL

Les gestions de Lord Reading a París segueixen un curs satisfactori

Les declaracions del president Hoover referents a la crisi mundial en acabar la Conferència de la Casa Blanca han causat bona impressió a París

Es va a la creació, a Amèrica, d'un important Institut de Crèdit

Els deutes intergovernamentals seran discutits quan Laval sigui a Washington

Washington, 7. — A propòsit del viatge del president francès, ha declarat M. Hoover que té la intenció de discutir amb Laval la qüestió dels nous arranjaments molt imperiosos en aquest període de depressió, respecte als deutes intergovernamentals.

El nostre problema és un problema de reajustatge i la nostra pròpia salvació està en el despertar mundial.

L'objectiu de la nova Institució nacional de Crèdit seria el redescompte dels actius bancaris no apreciats ara per al seu redescompte pel Banc Federal de Reserva i a la meva demanda els grans Bancs de Nova York assumeixen la formació d'aquell organisme.

Si calgués, es recomanaria la creació d'una entitat de finances similar en el seu objectiu a la Corporació financiera que existia abans de la guerra, amb fons suficients per a atendre qualsevol demanda legítima d'ajut en el crèdit.

Afegí el senyor Hoover que la retirada dels diners dels Bancs que són víctimes en alguns països no és justificada en aquests moments en què cal un aunitat d'acció a tot el món. — Fabra.

Criteris oposats a l'allargament de la moratòria

Washington, 7.—Tant el senador Borah, de la Comissió d'Assumptes Exteriors al Senat, com Garner, membre de la Cambra de representants, es mostren decididament oposats a tota idea de prolongar la moratòria per part dels Estats Units. — Fabra.

L'estada a París de Lord Reading

París, 7.—El ministre anglès de Negocis Estrangers ha visitat els senyors Laval i Briand, amb els quals ha conferenciat separadament durant una hora.

Aquesta tarda conferenciarà amb M. Flandin.

Esmorzarà al ministeri de Negocis Estrangers, i després farà una visita de cortesia al president de la República, M. Doumer. — Fabra.

Bancs que redueixen el tipus de descompte

Oslo, 7.—El Banc Nacional ha reduït el seu tipus de descompte del vuit al set per cent. — Fabra.

—o—

Estocolm, 7. — El Banc Nacional ha reduït el seu tipus de descompte del vuit al set per cent. — Fabra.

S'anuncia una conferència internacional per al desembre

Berlín, 7. — Durant la sessió plenària celebrada per la Comissió del Consell de l'Imperi, el canceller senyor Brunning ha anunciat que en els primers dies del mes de desembre vinent es reunirà una Conferència internacional que s'ocuparà de les qüestions financieres i econòmiques que es troben plantejades actualment. — Fabra.

Per a la creació d'un nou establiment de crèdit

Nova York, 7. — El "Comptoir" de liquidació ha manifestat estar conforme a contribuir amb 150 milions de dòlars per a la formació del capital de la nova corporació de crèdit proposada pel senyor Hoover, el qual ha de pujar a 500.000.000 de dòlars. — Fabra.

Més or cap a França

Nova York, 7. — El "Guaranty Trust Co.", d'aquesta capital, ha enviat avui 22.550.000 dòlars or cap a França. — Fabra.

em vaig avenir a la fórmula de deixar pas a l'Estatut català i no taponar-lo. Em sembla que hi ha més catòlics que catalans a Espanya; de manera que he de defensar el criteri d'un statu quo perquè la qüestió íntegra es porti a l'Estatut de relacions entre l'Església i l'Estat. Em sembla que no és demanar massa.

L'esmena de l'Esquerra

Madrid, 7. — La moniria Esquerra Catalana s'ha reunit aquesta tarda al Congrés, i ha acordat presentar la següent esmena a l'article 24:

Totes les confessions religioses seran considerades com associacions sotmeses a les lleis generals del país. L'Estat no podrà sostenir, afavorir ni auxiliar econòmicament l'Església, associacions ni institucions religioses.

L'Estat dissoldrà les ordres religioses i nacionalitzarà els seus béns, es dedicaran exclusivament a la beneficència; podran continuar prestant servei sotmeses a les lleis de la República mentre l'Estat, la regió o el municipi creen organitzacions laiques que puguin substituir-les.

ELS PARTITS I EL POBLE

MacDonald, expulsat del Partit del Treball com a heretge dels dogmes partidistes, ha estat objecte d'un entusiasta acolliment al seu districte electoral de Seaham. No hi ha cap dubte que la gran majoria dels ciutadans i dels electors d'aquella demarcació aproven l'actitud del cap del Govern davant la crisi econòmica anglesa i que se senten representats per ell.

Mentrestant, els organismes oficials del Partit del Treball al districte de Seaham es mostren reservats i més o menys hostils a MacDonald. En la reunió laborista en la qual el primer ministre explicà els motius de la seva conducta, abundaven les cares llargues. I és curiós de remarcar que l'orador, seguint una excellent tàctica de combat, prengué de bon principi l'ofensiva. En lloc de defensar-se de les acusacions aspres que li han estat adreçades en aquestes últimes setmanes, acusà els organismes oficials del Partit i parlà d'aquest en termes agressivament sarcàstics. Un públic menys educat en els deures cívics i també més convençut de la pròpia raó, hauria interromput amb violència les manifestacions de MacDonald.

Amb un orgull explosiu, el cap del Govern recordà als laboristes que si el Partit havia arribat al poder ho devia a tres homes: el carrilaire Thomas, Snowden i ell. Reivindicava així la part que en la puixança dels partits polítics tenen les personalitats capdavanteres. I a despit de les seves conviccions democràtiques, MacDonald deixava entendre que hi ha una part almenys d'absurditat en el fet que una organització política, que al capdavall no és sinó l'esquelet d'una massa més o menys nombrosa d'opinió, es revolti contra aquells que li han donat vida i força. En termes d'una cruesa potser excessiva, l'orador va venir a dir que li feien ben poca impressió les censures del partit mentre comptés amb la simpatia i l'adhesió de la massa del poble.

Els últims esdeveniments de la política anglesa han accentuat la crisi interna dels partits. Dins cada un dels tres grans partits britànics hi ha plets i dissidències. Relacionant aquesta característica de la política britànica amb la situació general dels partits en molts altres països, hom té la impressió que en la democràcia moderna està en crisi la vella concepció dels partits polítics d'esperit tancat i de disciplina fèrria. Avui és un fet evident que les batalles polítiques no les decideixen els partits com a organismes. Les decideixen uns quants homes i, més que ningú, la massa fluctuant d'opinió que no està directament adscrita a cap partit. — A.

LA CRISI MINISTERIAL A ALEMANYA

El president Hindenburg ha renovat els poders a Brunning, recomanant-li de no contraure compromisos de partit

El Govern del Reich ha presentat la dimissió

El Govern ha dimitit

Berlín, 7. — El president Hindenburg ha encarregat al senyor Bruning la formació de nou gabinet, recomanant-li de no contraure compromisos de partit.

El senyor Bruning ha acceptat. — Fabra.

El president els ha renovat

Berlín, 7. — El Govern del Reich ha decidit presentar la dimissió en ple. — Fabra.

El tercer decret de perill

Berlín, 7. — El tercer decret de perill que el Govern d'Imperi ha publicat avui, conté un conjunt de mesures, l'aplicació de les quals es destina a facilitar l'execució del gran programa econòmic, l'elaboració del qual està en curs, i tractarà en primer lloc d'adaptar el nivell dels preus interiors a la potència de compra dels consumidors.

La primera part es refereix a les mesures que s'han fet necessàries a conseqüència de l'augment de les càrregues d'assistència pública que pesen sobre els Ajuntaments.

El decret reglamenta en detall el funcionament futur de les Caixes d'Estalvis, preveu la creació d'un organisme especial que estarà encarregat de ralitzar la conversió del Deute del País i dels Ajuntaments i fixa, a més, altres mesures d'economia, per exemple, la reducció de les pensions massa elevades. — Fabra.

El nou Govern probable

Berlín, 7. — El canceller ha continuat durant tota la tarda les seves negociacions encaminades a la formació del nou Govern.

A les 19'30 no s'havia adoptat cap decisió sobre l'assignació de carteres, llevat de la de Negocis Estrangers, que serà ocupada pel senyor Brunning.

El fet que el canceller s'encarregui d'aquesta cartera prova que vol continuar i desenrollar la política de collaboració internacional efectuada per la seva iniciativa de fa alguns mesos.

Segons la "Gaceta de Woss", el canceller és l'home "que ha sabut trobar el camí de París".

Segons rumors que han circulat als cercles polítics, pot considerar-se com la més probable la llista següent del nou Govern:

Canceller i ministre de Negocis Estrangers: senyor Brunning.
Interior: Gessler.
Hisenda: Dietrich.
Economia: Warmbold.
Treball: Stegerwald.
Reichwer: general Groener.
Comunicacions: Schmitz.
Justícia: Joel.
Alimentació i Agricultura: Schiele
Correus: Schaetzel.

De totes aquestes personalitats els senyors Dietrich, Stegerwald, general Groener, Schiele i Schaetzel exercien aquestes carteres en el primer Gabinet Brunning. — Fabra.

Darrera hora

DE BARCELONA

TEATRE NOVETATS

Pompeu Creuet hi ha inaugurat la temporada oficial de Teatre català amb l'estrena de "La segona joventut", comèdia lleugera, d'embolic, escrita amb la frescor i naturalitat a què ens té avessat aquest autor.

La companyia de Novetats l'ha interpretada amb força vivacitat. L'autor, reclamat pel públic, ha sortit a saludar al final de la comèdia i ha estat molt aplaudit junt amb els intèrprets.

Com a final de vetllada, ha estat estrenada també "Les tres gràcies", de Josep Maria de Segarra, estampa grotesca, com la denomina el propi autor, concebuda especialment amb la finalitat de produir a escena un original efecte plàstic. No cal dir que Segarra ha estat aplaudit també amb molta simpatia.

El teatre tenia un aspecte brillant, hi havia personalitats del nostre món polític i artístic, i, entre elles, la figura venerable de don Francesc Macià.

LA REUNIO PUGILISTICA DEL NUEVO MUNDO

La substitució d'Horas per Quinocoes en el combat que el primer havia de disputar a Francesc Ros, convertí el principal encontre de la vetlla d'anit passada en una lluita desigual, que es decidí a favor de Francesc Ros, per abandonament de l'adversari a la tercera represa. Quincoces es pot dir que boxà batut des de l'inici de les hostilitats, car sabia bé amb qui se les havia. Si en primer round quelcom igualat li donà esperances, els drets que li arribaren precisos a la mandíbula al segon i el k. d. de 8 segons que hi experimentà, les hi llevaren per complet. I així fou com el round següent, i sense haver estat gairebé tocat, Quinocoes abandonà sense que ni el públic ni els jutges fessin cap objecció a un determini que hauria estat força discutible i discutit si s'hagués tractat d'un match equilibrat, això és, esportiu.

La Roe - Froener fou una altra lluita desigual, guanyada pel primer esmentat per k. o. a la segona represa, que no perdrem temps a ressenyar, donades les seves característiques de desigualtat, això és, d'antiesportivitat. Unicament direm que posant en planta combats com aquest i com l'esmentat més amunt, no és pas probable que els empresaris aconsegueixin aclimatar la boxa entre els espectadors amants de l'esport.

L'únic que valgué la pena en la vetllada d'ahir a la nit fou l'encontre Cuesta-Llibre, dos pesos lleugers que lluitaren obstinadament per a obtenir una decisió que ni l'un ni l'altre aconseguiren, ja que els jutges fallaren match nul. L'únic que abastaren foren sengles primes de 25 pessetes ofertes per dos espectadors anònims, i l'aplaudiment del públic, que no els fou regatejat ni durant el combat ni al final.

Els altres combats que iniciaren la reunió foren sense interès.

En ella Oliver vencé Martínez per punts, en sis represes, i Martí a Armengol, en quatre.

CRITIAS

BORSA I FINANCES

PER EVITAR LES EXAGERACIONS

Damunt la vida econòmica de Catalunya hi ha un gran interrogant, que segons com sigui contestat pot afavorir o dificultar el seu normal desenvolupament. Ens referim a l'aprovació de l'Estatut, sobretot en el que fa referència a la part financiera d'aquest, ja que segons el que se'ns concedeixi podrem continuar o millorar els serveis públics, augmentar o no els impostos i influir damunt les principals fonts de riquesa del nostre poble. No diu gaire a favor de la nostra capacitat d'organització que no ens hàgim preocupat d'establir més previsions del futur considerant tots els casos probables i fins i tot els improbables, però que poden tenir una influència damunt les negociacions. La majoria dels càlculs fets fins ara són parcials, basats, segons pròpia confessió dels autors, en dades incompletes i, per tant, no mereixen gaire confiança ni poden servir per orientar l'opinió, i encara menys per dirigir una discussió a la qual hauríem d'anar molt més ben preparats que els adversaris, ja que nosaltres som els que demanem, i haurem de saber les conseqüències que poden tenir les nostres demandes. Hem sentit parlar de càlculs optimistes àdhuc en el cas d'una separació econòmica total, ja que aquesta ens portaria, evidentment, un benefici d'ordre financier, però no és tan segur, com afirmen aquells optimistes, que el benefici fos complet en el camp econòmic. Nosaltres, amb dades que no sabem d'on sortien, que les manufactures que venem a la resta d'Espanya són sols una petita part del que produïm, i altres coses per l'estil. D'altra banda afirmen els adversaris que sense els nostres clients espanyols no podríem viure. Entre les dues exageracions està la veritat, creiem nosaltres, ja que si bé Catalunya té necessitat del mercat espanyol, la resta d'Espanya precisa també el nostre mercat, i totes dues parts de la unitat econòmica espanyola actual hi sortirien perdent amb una solució extrema. Però caldria que s'intentés l'evaluació aproximada d'aquesta pèrdua tant per part de la indústria tèxtil com per part dels bladers castellans i els ramaders gallecs, dels alts forns biscaïns com dels productes químics o metal·lúrgics. I s'hauria de calcular també la possible capacitat de reequilibri i adaptació al nou estat de coses per part de Catalunya i de la resta d'Espanya. Aquests càlculs són llargs i difícils i sols podrien portar-los a cap amb èxit els organismes oficials de casa nostra, però si es fessin caldria divulgar-los aquí i enllà de l'Ebre. Evitaríem les exageracions dels uns i els altres, però potser donaríem més evidència de raó als nostres al·legats.

UN DOCUMENT INTERESSANT

La Cambra de Comerç de Sabadell ha fet públic, en un document molt extens, una impressió sobre l'estat econòmic de la circumscripció de la pròpia Cambra, i que comprèn les tres principals indústries que s'exploten dintre aquesta zona i establertes la seva majoria al terme municipal d'aquella ciutat, que són la indústria tèxtil-llanera, la cotonera i la de construccions mecàniques.

D'aquesta impressió, que ve a establir un bon servei d'estadística en l'ordre econòmic, es desprèn que degut a diverses causes, unes de caràcter general, i altres d'índole particular, les expressades indústries, i especialment les dues darreres, manquen d'impuls necessari per a créixer i expansionar-se en la mesura de llurs possibilitats. I sobre la crisi que, per les dites causes, experimenten aquelles indústries, la seva actual situació es troba agreujada pels efectes derivats de l'estat excepcional del país des del canvi de règim.

Segons el document de referència, les causes d'ordre general degudes a aquest canvi són, principalment, les següents: el retraïment i la fuga del capital, els conflictes de caràcter social, l'abús de les vagues i les exigències desmesurades de la classe obrera, que han estat la causa de pertorbacions en el desenvolupament de les indústries i d'encariment en el preu dels productes en aquells que, com els de les esmentades, la mà d'obra representa un percentatge elevat, recaient com a natural conseqüència en perjudici de la producció i del consum; i, finalment, les restriccions a la concessió de crèdits adoptades per la banca en general, i en els seus augments en els descomptes i interessos dels efectes.

Pel que es refereix a les tres indústries, la impressió particular és aquesta:

La indústria llanera, com a conseqüència de les causes que es deixen anotades, ha vist naturalment disminuïda la producció en relació amb igual període d'anys anteriors. No existeix en aquest ram de la indústria el problema de l'atur forçós.

L'exportació de la indústria llanera és quasi nul·la, malgrat de la baixa de la pesseta i de les condicions que en l'aspecte tècnic reuneixen els teixits per a establir competències en els mercats estrangers.

La indústria cotonera, degut a les causes de caràcter general al·ludides i a altres d'ordre específic que des de molt temps destorben el seu desenvolupament, continua en un estat d'extraordinari abatiment. La depreciació del nostre signe monetari — encara que compensada en part per la baixa en el preu de la primera matèria, accentuada darrerament — constitueix i ha constituït fins ara un dels factors principals de la profunda crisi que sofreix aquesta indústria.

I després d'exposar les dificultats que troben els industrials cotoners per adquirir aquesta primera matèria, donada la inseguretat dels preus de cost, pel retard amb què opera el Comitè Regulador de Canvis, manifesta que l'exportació d'aquesta indústria, que no ha experimentat l'augment que semblava justificar la baixa de la pesseta, es troba quelcom afavorida per l'auxili del Comitè Cotoner, encara que no en forma suficient per a compensar l'augment de la mà d'obra i l'encariment de les operacions auxiliars, però que, no obstant, sembla més eficaç per l'augment introduït en les primes a l'exportació i per la confiança que en l'actuació d'aquell Comitè posen els industrials exportadors.

La indústria de construccions mecàniques ha vist accentuada la crisi que de temps experimenta en tots els seus rams, entre altres causes per la competència que li fan en el nostre propi mercat les grans cases estrangeres i la falta d'exportació dels seus productes.

Influeix principalment en la intensificació de la crisi l'estat de les altres indústries relacionades amb la metal·lúrgia, en especial la cotonera, que en quant a maquinària en molts casos ha deixat de realitzar àdhuc les reformes més indispensables.

Augmenta cada dia en la indústria metal·lúrgica el nombre d'obrers en atur forçós, especialment entre els peons.

I el resum d'aquesta impressió és que, com a tot arreu, la vida econòmica de la demarcació de la Cambra de Comerç de Sabadell passa per un moment confús que es deu a la situació general del país, però que al seu criteri no és motiu d'alarma, si no s'agreuja, i s'evita la preocupació que senten els industrials i comerciants que aquest confusionisme econòmic es perllongui, pel qual motiu fa una crida al Govern per adoptar mesures encaminades a evitar els perills.

J. P.

CENTRE COTONER DE BARCELONA

LIVERPOOL	Disp.	G.	M.	M.	J.	O.	D.
Tanca anterior		4.06	4.14	4.22	4.28	4.03	4.01
Obertura		4.12	4.20	4.28	4.34	4.08	4.07
Segon telegrama		4.15	4.23	4.32	4.39	4.14	4.10
Tanca	4.40	4.14	4.22	4.31	4.28	4.14	4.09
Alça	13	8	8	9	10	11	8
Baixa							

NOVA YORK	Disp.	G.	M.	M.	J.	O.	D.
Tanca anterior	5.85	5.93	6.11	6.31	6.46	5.71	5.82
Obertura		6.15	6.35	6.37	6.75	5.92	6.03
Segon telegrama		5.97	6.17	6.35	6.54	5.74	5.87
Tanca	5.75	5.82	6.02	6.20	6.38	5.50	5.71
Alça							
Baixa	10	11	9	11	8	12	10

NOVA ORLEANS	Disp.	G.	M.	M.	J.	O.	D.
Tanca anterior	5.51	5.92	6.07	6.30	6.48	5.66	5.81
Obertura		6.11	6.30			5.83	5.99
Segon telegrama							
Tanca	5.43	5.81	5.99	6.20	6.38	5.59	5.71
Alça							
Baixa	8	11	8	10	10	7	10

EGIPTE (Liverpool)	Upper Gener	Upper Gener	Sakellar Gener	Sakellar Gener
Tanca anterior				
Obertura				
Segon telegrama				
Tanca	5.15	5.20	6.77	6.87
Alça	6	8	7	7
Baixa				

Alexandria, Tanques del dia				
	A.	N.	G.	G.
Ashmouni	8.92	8.88	9.09	
	G.	M.	J.	
Sakellar	12.96	13.47	12.92	

DISPONIBLE EN PLAÇA

Good Middling (Standard Universal)

Texas Nom.	Orleans Nom.	Any Port Nom.

(Base tanca anterior)

Import del Comitè: 5'20 ptes.

[illegible] en un dia	74,000	B/a contr	123,000	any anterior
[illegible] des d'1 agost	1,588,000	» »	2,963,000	» »
[illegible]	4,000	» »	5,000	
[illegible]	3,85,75			

BORSA DE BARCELONA

EN EL MERCAT D'ESPECULACIO

Sembla que de moment s'ha tallat l'empenta en baixa que fa alguns dies portaven els valors, i que hom creia que avui confirmaries amb més intensitat, però sortosament no ha estat així; de totes maneres no es pot dir que la reacció correspongui al nivell en què es troba avui dia el mercat, que és molt baix, i per renéixer la confiança s'espera veure com es descabdellaran els esdeveniments polítics aquesta setmana.

El Mercat Lliure de Valors ha fixat avui la següent tanca:

Valors	Dia 7	Tanca anterior	Alça o baixa
Nords	53'60	53'05	+ 0'55
Alacants	39'90	39'00	+ 0'90
Colonial	46'50	46'50	
Explosius	100'00	98'50	+ 1'50
Aigües	140'50	140'50	
M. Rif	42'75	47'50	— 4'75
Montserrat	24'50	25'00	— 0'50
Petrolis	4'50	5'00	— 0'50

La darrera tanca dels Petrolis és del 2 d'aquest mes, i la de M. Rif, del 30 del setembre passat.

Els deutes de l'Estat segueixen fluixos els Interior 4 %, més ferms els Exterior sèries A i B, i fluixes les C i E, així com els Amortitzable 1927, amb impostos i sense, i els 5 % lliures d'impostos, més sostinguts els emissió 1928 3 i 4 %.

Els Ajuntaments, escàs negoci i canvis poc ferms, perden 1 enter els emissió 1903, 55 (56); e. 1906 sèrie B, 60 (61); 2 enters els e. 1912 sèrie E, 53 (55); 1 1/4 els e. 1927; Eixampla, 71'75 (73); les Diputacions velles 4 1/2 reculen 2 enters, 70 (72), i les 6 %, 81 (84'50). Dels Ajuntaments ha pujat l'emissió 1921, 1 1/2 enter, 73'50 (72).

Les obligacions carrileres, sense variació d'importància i molt poc negoci, i les industrials escassament tractades i canvis en general fluixos.

Les accions Catalana Gas sèrie E perden 4 1/2 enters, 87 (91'95).

La lliura puja 0'45 i queda a 43'75.

El dòlar fixa avui a 11'065.

MERCAT LLIURE DE VALORS

Nord, 52'80-53'85-53'60; Alacant, 39'90; Colonial, 45'00-46'50; Montserrat, 24'00-24'50; Explosius, 97'00-100'00; Petrolis, 4'50; Rif, 42'00-42'75; Aigües, 140'50.

DIVISES ESTRANGERES

Lliures, 43'75; Francs suissos, 217'95; Dòlars, 11'06 1/2; Marcs, 256; Belgues, 156'25; Francs francesos, 43'55; Lires, 57'25.

BORSA OFICIAL

Nord, 53'20-53'75; Colonial, 46'00-46'50; Gas E., 87'00; Chade, 388, paritat; Chade D, 75'00; Chade E, 71'00; Aigües, 140'50; Filipines, 222; Hulleres, 67'25; Explosius, 99'50-100'00; Rif, 42'00-42'50; Petrolis, 4'50; Ford, 165.

OBLIGACIONS

Deutes de l'Estat

Interior 4 % A	59'70
» » B	59'70
» » C	59'70
» » D	59'70*
» » E	59'50
» » F	59'50
» » G H	59'70
Exterior 4 % A	78'00
» » B	77'00
» » C	76'50
» » D	74'00*
» » E	72'75
» » F	72'75*
» » G H	77'00*
Amortitz. 5 % 1920 A	80'20
» » » B	78'50*
» » » C	78'75
» » » D	
» » » E	78'25*
» » » F	81'50*
Amortitz. 5 % 1917 A	73'25
» » » B	73'40
» » » C	73'50*
» » » D	73'00*
» » » E	73'75*
» » » F	73'35*
Amortitz. 5 % 1927 A	71'45
» » » B	71'20
» » » C	71'20
» » » D	71'65*
» » » E	71'25*
» » » F	71'50*
(amb impostos)	
Amortitz. 5 % 1927 A	88'00
» » » B	87'25
» » » C	87'15
» » » D	87'50*
» » » E	87'25*
» » » F	87'00*
Amortitz. 3 % 1929 A	87'75
» » » B	87'25
» » » C	86'75
(sense impostos)	
Amortitz. 3 % 1928 A	62'40
» » » B	62'20*
» » » C	62'00
Amortitz. 4 % 1928 A	73'75
Bons a Tresoreria A	168'50*
Deute Ferroviari 5 %	82'00
» » 4 1/2 %	90'00*

Diversos

Port Barcelona 1905	97'00*
Melilla	102'50*
Sevilla	100'00*
Càdiz	99'00*
Marroc 5 %	83'50*
Banc Hipotecari 5 %	85'50*
» » 6 %	96'35*
Caixa d'Emissions	70'00
» Crèdit Local 6 %	74'25
» » » 5 1/2 %	67'50*
» » » [illegible]	69'00

» » 6 %.	86'25*
Cèdules Argentines	8'50*
Bons Exposició Interna	78'50

Ajuntaments i Diputacions

Badalona	92'00*
Ajunt. Barcelona 1903	55'00
» » 1906 B.	60'00
» » 1906 C.	60'00*
» » 1907 D.	59'50*
» » 1912 B.	69'00*
» » 1910 D.	65'00*
» » 1912 E.	53'00
» » 1912 F.	51'00*
» » 1915 B.	58'00*
Ampliació B	57'75
» 1921 B	73'50
» 1925 Balmes	71'50
» 1928 Port Franc	75'50*
» 1929 6 % Exposic.	84'00*
» 1928 5 % Exposic.	59'00
Eixampla 1907	89'00*
» 1917	69'00*
» 1913	71'75
Bons Reforma	66'00
Ajunt. València 6 %	69'50
» Sevilla Exposició	74'50
» Màlaga	78'50*
Diputacions velles	70'00
Mancomunitat 1920	68'00*
C. Crèdit Comunal	72'00*
Diputació Barcelona 6 %	81'00

Ferrocarrils i Tramvies

Nord 1.ª hipoteca 3 %	56'75
» 2.ª » »	54'25
» 3.ª » »	55'50*
» 4.ª sèrie	53'50*
» 5.ª hipoteca 3 %	54'00*
Pamplona	54'25
Prioritat	61'00*
Lleida a Reus	62'00*
Astúries 1.ª	54'75*
» 2.ª	55'50*
» 3.ª	53'50*
Segòvia 3 %	49'00*
Almansa 4 %	66'00*
» Adherits	57'75
Sant Joan 3 %	59'75*
Alsàsua 4 1/2 %	74'50*
Osca 4 %	65'50*
Nord 6 %	91'25
Valencianes 5 1/2 %	85'35*
Alacant 1.ª 3 %	54'00
» 2.ª 3 %	77'00*
» 3.ª 3 %	78'00*
M. S. A. A 5 %	60'50*
» B [illegible] %	60'50*
» C 4 %	60'00*
» D 4 %	60'00*
» E 4 1/2 %	61'00*
» F 5 %	67'75*
» G 6 %	88'00
» H 5 1/2 %	73'50*
» I 6 %	86'00
» J 5 %	68'00*
Francès 2 1/4 %	53'00*
» 3 1/4 %	45'00*
Directes 2 1/4 %	46'00*
Badajoz 5 %	72'00*
Orense primitiva	32'00*
» prioritat 3 %	42'00*
Andalús 1.ª fix 3 %	22'00
» 1.ª variable	11'50*
» 2.ª fix 3 %	19'00*
» 2.ª variable	12'00*
» 1907	22'00*
» Bobadilla 4 1/2	30'00*
» 6 %	60'00*
Groc fix	21'00*
» variable	23'00*
Gris fix	21'00*
» variable	19'50*
Secundària 4 %	42'00*
Manresa-Berga 5 %	84'25*
Sarrià a Barcelona 6 %	94'00*
F. C. Catalunya 5 %	41'00*
» » 6 %	58'50*
» Catalans vells	
» » nous	
Tànger a Fez 6 %	87'25
Cremallera 6 %	53'50*
Gran Metro 6 % 1922	78'50*
Transversal 6 %	32'00
C.ª de Tramvies 4 %	77'00*
» » 5 %	63'50*
Tramvies B. E. G. 4 %	87'00*
» » 5 %	98'00*
» St. Andreu 4 %	76'00*
» Barcelona 6 %	86'00
» Sevilla 6 %	100'00*
» Granada 6 %	85'00*

Aigües, Gas i Electricitat

Aigües Huelva	75'00*
» València	86'00
» Barcelona 5 %	80'00*
» » 6 %	98'50*
Barcelonesa E 4 %	90'00*
» » 5 %	86'50
» » 6 %	90'00
Catalana Gas 4 1/2 %	75'50
» » 6 %	94'00
» » Bons 6 %	93'35
Chade 6 %	94'00*
» Bons 6 %	115'00*
Energ. Elèct. Cat. 5 %	81'00*
» » » 6 %	94'00*
» Bons 6 %	94'00
Forces Motrius 6 %	70'50
» Bons 7 %	91'00
Coop. Fluit Elèct. 6 %	52'00
Gas Lebon 6 %	93'75*
Unió Elèct. Cat. 6 %	92'00
Elèct. Cinca 6 %	94'00*
Sevillana Elect. 6 %	93'75*
Gral. Regs 6 %	86'50*
Regs Llevant 6 %	101'50*
» » Bons	89'50*

Indústries diverses

Fora Andalusia 5 %	100'00*
Asland 5 %	83'00*
» 6 %	94'00*
» 7 %	94'00*
» hip. 6 %	96'50*
Colònia Güell 6 %	98'00*
Cons. i Paviments 6 %	76'00*
Cros 6 %	99'25*
Elèct. M. Ebre 6 %	99'00*
E. Ind. Aragó 6 %	80'00
Carbons Metal 6 %	96'50*
Mines Rif 6 %	99'25*
Colorants Esp. 6 %	[illegible]
Foment Obres 5 1/2 %	96'00*

MERCAT DE LLOTJA

Regularment animat el mercat d'ahir, i les transaccions sense importància.

BLATS: Sense variació de moment. Els preus continuen sostinguts, i la part compradora amb poc desig per ara de sotmetre's a passar dels límits practicats. Les operacions registrades foren les següents: Peñafiel a 46, Villaquiran blanc a 45 1/2, Zamora a 45, Villanueva de la Serena a 43 1/2 i Mérida a 43 1/2.

ORDIS I CIVADES: Per als primers, pretenen a pessetes 34 1/2 Lleida i sols és possible alguna que altra operació a 34, i encara per ésser enviat fora d'aquesta plaça; contràriament, ni a 33 1/2 es trobaria comprador. La civada Extremadura s'ofereix a 26 1/4 tarifa curta, i les vendes gairebé nul·les.

VECES: Bona disposició compradora a base de 41 pessetes bord Màlaga, però com que l'oferiment és de 41 1/2 i alguns fins a 42, de moment no és possible cap operació.

CEREALS

Aragó i Navarra	47 a 51
Castella superior	46 a 46 1/2
Castella corrent	44 1/2 a 45 1/2
Castella empedrats	
Manxa	
Extrm. corrent nou.	42 1/2 a 42 3/4
Extremadura crucher.	a 45
Penedès i comarca	47 1/2 a 47 3/4
Urgell	47 1/2 a 47 3/4

(Preus en pessetes els 100 quilos, sense sac, damunt vagó origen)

MORESC, ORDI I CIVADA

Moresc Plata nou, disponible	41 a 41 1/2
Moresc Plata nou a rebre	
Ordi Extrm.ª i Manxa	
Ordi Urgell comarca	
Civada Extremadura	26 a 27
Civada Manxa	23 a 23 1/2
Escaiola país	30 a 32
Escaiola estranger	

ARROS

Bomba Calasparra	130 a 138
Bomba	110 a 115
Selecte	58 a 59
Matisat	56 a 57
Benlloch O	55 a 56
Trencat	49 a 50
Farina d'arròs	50 a 51

LLEGUMS

Faves mallorquines	55 a 55 1/2
Faves maoneses	
Faves estrangeres	
Faves manxegues	
Faves Extrm. o And.	55 a 55 1/2
Faves Llobregat	
Favons Extrm. o And.	52 a 52 1/2
Favons estrangers	51 a 52
Veces estranger	43 a 44
Veces Andalusia s. c.	45 a 45 1/2
Erps	43 a 44
Guixes	48 a 48 1/2
Titus	43 a 44

MONGETES

Gallegues	60 a 62
Astúries	98 a 100
Castella tipus Barco	130 a 135
Castella corrent	120 a 125
València, noves	88 a 90
Urgell i comarca nvs.	88 a 90
Mallorca, noves	85 a 86
Prat, noves	95 a 100
Llenties s. proced.	90 a 110

CIGRONS

Saüc	180 a 200
Blancs ar. alf. 44/46	140 a 142
Blancs ar. alf. 48/50	128 a 130
Blancs ar. alf. 52/54	120 a 122
Blancs ar. alf. 58/60	98 a 100
Blancs ar. alf. 40/65	88 a 90
Pelons	85 a 100
Mexicans s. tamany	140 a 200

(Preus en pessetes els 100 quilos, amb sac, damunt carro Barcelona)

FARINES

Força	90 a 100
Extra local	68 a 70
Corrent local	63 1/2 a 65
Extra blanca Castella	68 a 70
Blanca cort. Castella	62 a 64
Baixa	48 a 50

(Preus en pessetes, sac de 100 quilos damunt carro Barcelona)

DESPULLES

Número 3	27 a 28
Número 4	26 a 27
Segones	24 a 25
Terceres	23 a 24
Quartes	22 a 23

(Preus en pessetes sac de 80 quilos, damunt carro Barcelona)

» » 5 %	65'00*
» » 6 %	95'00*
Sucrera Espanyola 6 %	100'25*
Hullera Espanyola 6 %	94'25*
Maquinista T. M. 6 %	79'00*
Potassa Súria 7 %	91'00*
National Pirelli 6 %	67'00*
Teneria Moderna 7 %	64'00*
Unió Cotonera 6 %	86'00*
» Salinera 6 %	97'50
» Vidriera 6 %	79'00*

Navilers i Companyies navals

E. Cons. Naval 6 %	96'00*
Transatlàntica 6 %	86'50*
» 6 %	88'50*
» 5 1/2 %	72'00*
Especial 6 %	84'00*
Transatl. Esp.ª 5 %	62'00*
Naval Llevant 6 %	84'50*

ACCIONS

Banc d'Espanya	502'00*
Banc de Catalunya	8'00
Canal Ebre	45'00*
Petrolis	101'00*
Petrolets	4'50
Catalana Gas D	75'00*
» » E	87'00
» F pref. 6 %	91'75
C.ª Transatlàntica O.	60'00*
» Transmediterrània	238'00*
Espanya Industrial	191'00*
Hispano-Suïssa	181'00*
Ford	272'00
Hulleres	67'00
Indústries Agrícoles	210'00
Telefònica ordinària	104'00
» pref. 7 %	98'50
Funicular Montjuïc ord.	28'00*
Grans Pendents M.-Núria	21'00*
Tramvies Barcelona ord.	48'00*
» » 7 %	83'00*
» » 6 %	80'00*
[illegible]	[illegible]

LA BAIXA DE VALORS

I.—Les accions ferroviàries

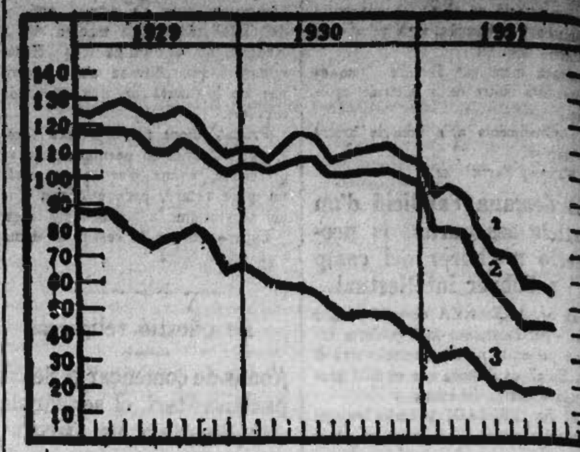

En el gràfic que publiquem es resumeix el moviment dels Nords (1), els Alacants (2) i els Andalusos (3) en 1929, 1930 i nou primers mesos de 1931. S'utilitza el canvi regulador de fi de mes del Mercat Lliure de Valors. En els mesos de juliol i agost s'havia produït una deturada de la forta baixa iniciada a darreries de l'any passat i aguditzada de l'abril ençà. A l'agost es produït àdhuc una lleugera reacció a l'alça, però en l'últim canvi tornen a fluixejar, si bé amb no gaire intensitat, els Nords i els Andalusos, i es mantenen els Alacants. Si no es produïssin circumstàncies polítiques o socials que portin neguit als estalviadors i als especuladors, que han de treballar amb els diners d'aquells, podríem dir que s'ha tocat el punt més baix, i amb tota probabilitat començaria una ferma reacció. Però tal com estan les coses no es pot dir res, almenys fins que hagi passat la setmana passional.

Menut (prima)	21 a 22
Segonet	21 a 22
Segó	14 1/2 a 15

(Preus en rals la quartera de 70 litres)

ALTRES GENERES

GARROFES

Xipré	
Negra Vinaroç	50 a 50 1/2
Negra Castella	50 a 50 1/2
Negra Matafera	49 a 49 1/2
Roja	
Eivissa	a 44
Mallorca	a 45

(Preus en rals els 42 quilos, sense sac, damunt carro Barcelona)

Polpa remolatxa país	30 a 31
Turtó de coco	39 a 40
Farina de llinosa	36 a 37

(Preus en pessetes els 100 quilos, amb sac, damunt carro Barcelona)

Alfals primera	9 a 10
Alfals segona	8 a 9
Palla Urgell	2'50 a 3
Palla curta	4 » 4 1/2
Fulla d'olivera	
Trepadella	

(Preus en pessetes els 40 quilos, estació Barcelona)

OFERTES DIRECTES DE PROCEDENCIA

Ordi Aragó i Navarra	
Erps (nous)	37
Ordi Urgell i comarca	33 1/2 a 33 3/4
Civada Manxa	
Civada Extremadura	25 1/2 a 25 3/4
Titus i guixes	41 a 43
Veces Màlaga s. c.	41 a 41 1/2

(Preus en pessetes els 100 quilos, damunt vagó origen.)

ARRIBADES

Per M. S. A. — Vagons: 23 blat, 8 farina i 1 ordi.

Pel Nord. — Vagons: 10 blat, 8 farina i 2 ordi.

Pels F. C. Catalans. — Vagons: 1 farina.

DADES FACILITADES PER LA CASA JOAQUIM SITGES PADROSA

TANQUES

Mes	Proced.	D'avui	Alça	Baixa
Sucre Nova York				
D.	1.40	1.37		3
G.	1.38	1.34		4
Mr.	1.36	1.35		1
Cafè Nova York				
D.	4.62	4.80	18	
G.	4.72	4.90	18	
Mr.	4.86	5.03	17	
Blat Liverpool				
O.	4.2 3-4	4.3 1/8	3/8	
D.	4.5 5/8	4.6 3-4	5/8	
Mr.	4.9 1-2	4.9 1/8	5/8	
Blat Xicago				
D.	47 7/8	46 1-4		7/8
Mr.	49 5/8	48 3/4		7/8
M.	51 1-4	50 3/8		7/8
Moresc Xicago				
D.	34 3-4	33 7/8		7/8
Mr.	36 1-2	35 7/8		5/8
M.	38 3-4	37 3-4		1
Sucre Londres				
O.	6.0	6.3	3	
D.	6.7 1-2	6.9 3-4	2 1-4	
Mr.	6.9 3-4	6.11 1-4	1 1-2	
M.	6.10 1-2	7.0 3-4	2 1-4	

METALLS: Londres

Coure comptat	33.16.3
» 3 mesos	34.16.3
Estany comptat	124.03.9
» 3 mesos	128.06.3
Plom comptat	12.08.9
» termini	12.00.0
Zenc comptat	12.03.9
» termini	12.16.3

Informacions de l'Institut d'Economia Americana

COLOMBIA

LES RENDES NACIONALS DE COLOMBIA EN 1930. — I. D. E. A. — Les rendes nacionals del dit país, d'acord amb l'informe presentat pel Director general del ram al Ministre de Finances i Crèdit Públic, ascendiren en 1930 a pesos or 49.357,917, corresponent 31.509,067 a Impostos, 11.727,946 a Serveis Nacionals, 4.585,595 a Béns Nacionals i 1.535,309 a Ingressos diversos. En els impostos figuren: els de Duanes, amb 18.373,491 pesos or (37'2 per 100); el de paper segellat i timbre amb 3.323,553 (6'73 per 100), sobre el consum, amb 2.429,821 (4'92 per 100); el Consular, amb 1.976,421 (4 per 100); el de paper sexellat i timbre nacional, amb 1.573,885 (3'19 per 100); el de tonatge, amb 766,986 pesos or (1'55 per 100 del total), etc. En els Serveis Nacionals es troben: els ferrocarrils, amb 7.710,847 pesos or (15'62 per 100 del total); els Telègrafs, Cables i Ràdios, amb 2.195,996 (4'45 per 100) i els Correus, amb 1.071,200 pesos or (2'17 per 100 del total). En els Béns Nacionals figuren: les salines terrestres, amb 1.762,307 pesos or (3'57 per 100 del total); la participació de petrolis, amb 1.740,405 (3'53 per 100) i les salines marítimes, amb 945,554 pesos or (1'92 per 100 del total). Els Ingressos diversos compreneu: Utilitats dels Banc de la República, amb 550,000 pesos or (1'11 per 100 del total); establiments bancaris, amb 100,756 (0'20 per 100) i altres ingressos, amb 884,553 pesos or (1'79 per 100 del total).

Borses estrangeres

	Londres	París
Londres		9534
Nova York	38930	2559
Holanda	96450	102418
França	9875	
Bèlgica	2781	354
Itàlia	7562	12999
Alemanya	168750	
Suïssa	1990	49751
Espanya	4325	221
Dinamarca	1731	
Suècia	168750	551
Noruega	173750	
Lisboa	10975	
Praga	13200	7531
Àustria	3000	
Argentina	2097	
Rio Janeiro	325	
Montevideo	2050	
Xile	3250	

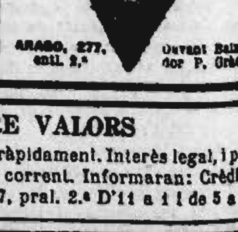

DINERS SOBRE VALORS

espanyols cotitzables, s'anticipen ràpidament. Interès legal, i per quantitat major a la pignoració corrent. Informaran: Crèdits i Finances, Ronda de Sant Pere, 37, pral. 2.ª D'11 a 1 i de 5 a 7.

SOLER i TORRA Germans

BANQUERS

Rambla dels Estudis, 11 i 13, Bon-succés, 1 i 3

Paguem el cupó núm. 56 de les accions FOMENT D'OBRES I CONSTRUCCIONS, S. A., a raó de 30 pessetes, lliure d'impostos

ELS ESPORTS

REM

QÜESTIONS FEDERATIVES

El nou reglament i el prestigi de la Federació Catalana de Rem. -- Constitució i funcionament. -- Una personalitat pròpia i nous mitjans econòmics per a la F. C. R.

En aquests moments, que ja ha estat reconegut oficialment pels directius de la Federació Catalana de Rem la conveniència indispensable de procedir a la reforma dels vigents estatuts de l'esmentada Federació, creiem que tots els que senten veritable estima pel nostre esport de rem tenen el deure de procurar que aquesta reforma no quedi reduïda solament a alguns articles, sinó que es porti a terme sobre la totalitat, procedint a endegar uns nous reglements mitjançant e's quals la F. C. R. esdevingui amb prou capacitat per a regir, controlar i orientar encertadament les activitats esportives del "rowing" català, amb aquella màxima autoritat que indiscutiblement li pertoca com a suprem organisme d'aquest esport a casa nostra.

En portar a terme la tasca de confecció d'uns nous estatuts, cal també procurar que la designació dels elements directius i principalment aquells que han de constituir la Junta permanent d'administració i govern, no pugui mai recaure en persones mediatitzades ni cohibides en els seus actes, tenint a més cura que en ésser designats els esmentats elements directius de la Federació per a regir-la sigui fet en forma tal que en el mateix fet de llurs nomenats sigui ja reconeguda llur competència en els afers directius d'aquest esport, així com llur autoritat i prestigi entre els clubs i remers, i la conformitat d'aquests a reconèixer-la.

Un altre aspecte que ha de preocupar en gran manera els que tinguin al seu càrrec la feixuga tasca d'arranjar els nous estatuts és la de cercar i estipular ja clarament en aquests la fórmula mitjançant la qual es produeixi una font d'ingressos econòmics per tal que la Federació Catalana de Rem tingui mitjans, si no abundosos almenys suficients, per mantenir en tot moment tot aquell prestigi corporatiu que li pertoca i que hem demanat clarament per a ella en primer lloc.

Tant els antics com els actuals estatuts de la F. C. R. no han de servir més que per anar en tot moment els clubs federats amb convivències i benvolences entre ells. Malgrat que hagi estat això, sempre, dins de la més entera bona fe, no n'hi ha prou si hom desitja veritament veure un ferm desenvolupament de la pràctica de l'esport de rem a Catalunya.

En moments de crisi que ha passat l'esport de rem a casa nostra, en els quals han arribat àdhuc a quedar reduïdes les activitats remístiques a les portades a terme tan solament per dos clubs en tot Catalunya, hom podia acceptar certes coses en demostrar-se la bona fe amb què havien estat fetes; però en uns moments que comença a palesar-se l'interès públic pel nostre esport, així com la possibilitat d'una nova era més esplendorosa, amb la iniciació de nous clubs, tals com el Marítim de Maó i els intents fets a Tortosa i en altres llocs per a la constitució d'altres, l'actuació dels actuals clubs i principalment de la Federació, ha d'ésser quelcom més seriosa i voltada d'unes màximes garanties per a tots, que sols poden obtenir-se mitjançant una F. C. R. amb vida pròpia i independent, i cal per tant atendre's a les paraules pronunciades, molt encertadament, per l'actual president de la Federació Catalana de Rem, En Josep Martínez, del Club Marítim, de Barcelona, amb motiu d'un incident esdevingut quan la celebració dels darrers Campionats de Catalunya en iols i canoes, a Tarragona: "Per a l'encertada i esportiva actuació del rem català no n'hi ha prou amb fer les coses amb tota la bona fe com s'han vingut fent fins ara, sinó que cal fer-les ben fetes."

* * *

Vàrem dir el dia 23 de desembre de 1927, des de "La Nau", i sostenim encara avui el mateix criteri, que "les federacions haurien d'ésser la unió de tots els clubs en una Associació única, per tal d'adquirir un màximum de vitalitat i potencialitat per a aconseguir el millor desenrotllament possible de la vida esportiva del rem i per a repartir amb igualtat d'avantatges obtinguts per l'esforç de la unió dels tots, a usufructuar pels clubs que més estiguin en condicions d'aplicar-les a benefici de l'esport del rem en general".

I al que vàrem dir llavors cal afegir-hi encara, alliçonats per l'experiència dels fets que han tingut lloc, que és indispensable la suprema autoritat de la Federació Catalana de Rem si hom vol acabar d'una vegada amb el que en moments *determinats els directius dels* clubs, per incapacitat o per obeir a altres interessos, puguin malbaratar l'obra constructiva aconseguida amb molt lloables esforços pels veritables guardadors del foc sagrat del progrés d'aquest esport a la nostra terra.

Pel que acabem d'expressar hom pot comprendre per què, principalment a Barcelona, l'esport del rem viu solament mitjançant glorioses revifalles: per exemple, èpoques dels Rico, dels Joan Camps, darrera les quals cau aquest esport en el més deplorable abandonament, la qual cosa innegablement quedaria evitada i s'aconseguiria la continuïtat de la vida progressiva d'aquest esport si a Catalunya hi haguessin veritables clubs de rem, dedicats exclusivament al conreu d'aquest esport i principalment si a casa nostra existís una veritable Federació Catalana de Rem, amb vida ben pròpia i esplendorosa, el qual organisme tingués cura degudament de mantenir el progrés d'aquest esport i principalment del seu prestigi sempre ascendent.

És indispensable qua a la nova Federació Catalana de Rem — i diem nova perquè calen uns estatuts que la facin completament nova i li imprimeixen nova saba i encertades energies — es tingui en compte tot el que deixem exposat, com també que en el seu articulat s'estipuli clarament la cura que ha de tenir sobre l'organització dels Campionats de Catalunya de Rem, per tal d'impedir que aquest acte esportiu, indiscutiblement la manifestació més seriosa i cabdal del rem català, esdevingui un acte migrat, com hem hagut de veure més d'una vegada.

També han de precisar els nous estatuts la veritable vàlua que escau als títols de campió de Catalunya de Rem. Per de prompte cal establir clarament que els equips en possessió de l'esmentat i tan preuat títol són els únics que poden participar en els campionats peninsulars, la legítima representació de Catalunya, i cal també que la Federació [illegible] deguda forma els cam[illegible] hora que al títol de campió de rem li siguin reconeguts els seus drets.

* * *

Perquè la F. C. R. pugui subsistir amb uns nous reglaments, inspirats en les suggestions que venim fent i que exposem a més, a continuació, cal que aquesta esdevingui un organisme robust i independent, amb reconeguda vida pròpia. Si bé ha d'ésser composta la Federació Catalana, en primer lloc, pels clubs de la nostra terra, cal bandejar-ne tot aquest sistema actual de directius per delegació dels clubs, i delegats que tingui preponderància en el seu si, i que marcadament no hi tenen altra missió que portar-hi sempre a discutir petiteses per tal de defensar els interessos particulars dels clubs, i fins de vegades la política menuda d'alguns directius, ambdues coses contràries sempre als interessos generals de l'esport de rem.

En canvi, cal ingressar-hi tots aquells elements que tinguin demostrat llur amor o capacitat, ja sia aquesta purament d'activitat esportiva, o com a directius, en el nostre esport, els elements del qual han d'esdevenir els que així ho tinguin a bé, socis directes de la Federació, previ examen d'admissió per part d'aquesta, i aquests elements remarcarien, ensems, la personalitat i la independència corporativa de la Federació amb llur presència en ella, servint, a més, per contrarestar els vots dels interessos particulars en l'elecció de Directiva, essent a més un planter i reserva d'homes aptes per a regir amb tota independència i justícia els destins de la Federació. Seria solament indispensable estipular algunes garanties en els estatuts, regulant les condicions que hom ha de reunir per poder ingressar en la Federació com a soci directe d'aquesta. Per exemple, podria establir-se en els estatuts la constitució d'una Comissió d'ingrés de socis directes, estipulant-se a més, que cal que el sol·licitant hagi actuat durant cinc anys en les coses de l'esport de rem. L'únic perill que podrien ésser aquests socis, s'ha d'eliminar en el moment de l'ingrés. Efectuat aquest amb les degudes normes, solament es poden obtenir beneficis dels socis directes.

Una de les coses que hom ha de solucionar amb la nova vida que cal donar a la F. C. R., és la installació de l'entitat en un local independent, base del desenrotllament de la seva vida marcadament pròpia.

Constitueix avui dia una immoralitat el que la Federació tingui el seu estatge social en el si d'un dels clubs federats. Àdhuc dins dels termes de la més excel·lent bona fe, ¿com queda demostrada la deguda independència d'actuació de la Federació?

També cal que la nova reglamentació impedeixi que els remers puguin tornar a esdevenir en relació amb llur Federació indiferents o ignorants de l'actuació d'aquesta com anys enrera. Cal que segueixin amb interès la tasca de la F. C. R. i que sentin *amor per ella, única manera* d'aconseguir que acatin ensems llur autoritat legítima i llurs disposicions.

Però, com ja hem exposat en escrits precedents, ajudats així mateix en les columnes de LA PUBLICITAT, creiem fermament que la causa origen de la deficient actuació de la F. C. R. fins suara i el que principalment pot també contribuir a salvar-la si hom ho reglamenta encertadament, és la constitució i encara més l'origen dels elements directius que han de regir-la.

També constitueix un acte impropi el que l'organització de la prova màxima de les nostres regates, els Campionats de Catalunya, esdevinguin organitzats per delegació de la Federació Catalana de Rem, per un dels clubs participants, i davant de la més completa inhibició en aquest afer, fins ara, per part de la Federació, la qual es limita avui a l'acte de delegar llur organització.

¿Quines garanties pot oferir la prova més important del calendari del rowing català, així organitzada? ¿On existeix aquell pla de perfecta igualtat en què s'han de presentar a la palestra esportiva aquells homes que amb tanta esportivitat anhelen tots ells conquerir el preuat títol de campió de la nostra terra?

I preguntem també: ¿de què ha servit fins suara el títol de campió de Catalunya? Malhauradament, de res. Ha estat, tot al més, equivalent a un primer premi de qualsevol altra regata.

La nova reglamentació entenem que ha d'impedir que els Campionats de Catalunya de rem puguin ésser organitzats per un dels clubs participants.

Aquesta magna prova remística ha d'ésser organitzada directament per la Federació Catalana de Rem, ja que aquest organisme, amb vida pròpia i amb autoritat sobre tots els homes de rem de casa nostra, i sobre tots els clubs, és l'única entitat que pot organitzar-los amb el degut prestigi, i amb el màximum de garanties.

S'ha d'acabar l'espectacle depriment d'uns Campionats de Catalunya, migrats i escanyolits, per la insuficiència o manca d'interès dels dirigents d'un club. Respecte a aquest afer, cal prendre severes garanties, i més en un país com el nostre en què l'esport de rem es manifesta mitjançant entitats que es dediquen a altres activitats, ja siguin esportives o no, i que no tenen, per tant, les característiques ni l'abnegació per les coses d'aquest esport, com els homes dels veritables clubs de rem.

Cal acabar amb l'espectacle que representin a Catalunya equips mantes voltes batuts ja per endavant. Els veritables representants del rowing català han d'ésser els campions de Catalunya. Aquests són els qui han de prendre part en els Campionats peninsulars.

Cal, però, preveure el cas de caducitat de la vàlua dels equips campions, en vigílies d'ostentar aquella important representació del rem català, i establir per a aquest cas, i ben clarament la facultat de la Federació, per a enfrontar, sempre, però, excepcionalment, els equips campions amb altres equips, designat a tal efecte per la mateixa Federació, en garantia del major prestigi del rem català.

* * *

Passem ara a parlar de la part més essencial, del que ha d'ésser el veritable nervi de la renovada Federació; dels seus mitjans directius, administratius i actius, i dels arigens que han de tenir aquests.

Heu-vos ací l'esquema, segons el nostre entendre:

Un o dos alts assessors de la Federació, sense veu ni vot en llur Junta directiva, i sense altres dretes que els estatutaris dels altres membres de la Federació en general.

Llur finalitat: assessorar amb llur reconeguda experiència, i solament en cas d'ésser requerits a tal efecte, a la Directiva, o als altres sectors, directius, actius, i administratius que pugui tenir la Federació.

Una Junta directiva composta de:

President, amb la missió de presidir tots els actes de la Federació àdhuc les Juntes general, i Assemblees de delegats, i tenint la signatura de la F. C. R., com a entitat.

Dos sots-presidents, els quals haurien d'ajudar al president en les tasques que li fossin assenyalades a aquest en els estatuts, i suplir-lo en les absències.

Secretari, per a tenir cura de tota la bona marxa legal i administrativa de la Federació Catalana de Rem, en el seu escaient caràcter d'entitat amb vida pròpia, tenint a més el deure de fer complir les ordres del president, i l'especial encàrrec de redactar la Memòria anyal.

Sots-secretari primer, encarregat de redactar, sota les instruccions del secretari, les actes i tenint, a més, al seu càrrec el portar al corrent el llibre d'aquests, així com tenir cura de la bona marxa legal de la Federació d'acord amb les vigents disposicions de la Llei d'Associacions.

Sots-secretaria segon, el qual tindrà al seu càrrec, sota la responsabilitat del secretari, la correspondència i preparació de tota mena de documents, i fitxer federatiu.

La presentació de documents a la signatura del president haurà d'ésser missió reservada al secretari.

Dos sots-secretaris suplents, per a suplir als titulars en llurs tasques, en cas d'absència o malaltia.

Encara que de moment pogués semblar que proposem excessiu personal per a les tasques de Secretaria, entenem que *són indispensables tots els* càrrecs que hem esmentat, si la Federació ha de portar una vida intensa en el pla que anem exposant.

Tresorer, per a la custòdia i administració dels cabals.

Comptador, encarregat dels comptes de la Federació.

Bibliotecari: encarregat dels llibres que pugui tenir la Federació, i de llur utilització, i custòdia de les actes de regates i col·lecció de crítica de premsa.

Vocal adjunt a la Presidència, amb la missió d'acompanyar el president en tots els actes oficials de la Federació, en que aquest ho sol·liciti i que tinguin lloc fora de l'entitat.

Vocal de premsa i propaganda(encarregat de totes les relacions de la corporació en la premsa, així com de la propaganda i difusió de l'actuació de la Federació, i ordenació de tot el que publiqui la premsa en relació amb aquesta; aquesta documentació passaria al final d'any, degudament ordenada, a poder del bibliotecari.

Vocal de regates, el qual tindria cura de procurar-se i preparar degudament les actes del Jurat, de totes les regates a rem celebrades a Catalunya, per a facilitar-les al bibliotecari, així com de tots els tràmits originats per aquesta ordenació.

Quatre vocals, per a complementar l'actuació del altres membres de la directiva.

Aquesta Junta directiva tindria, per tant, al seu càrrec i responsabilitat, la direcció, administració, i representació legal de la F. C. R. en el seu aspecte corporatiu.

Una Assemblea de delegats de clubs i remers, composta de la Junta Directiva, dos delegats dels directius i un delegat dels remers, de cada un dels clubs federats.

Tindria jurisdicció per a tot el que afecta a l'organització i celebrcaió de regates, així com sobre les relacions entre la Federació i els clubs, i d'aquests entre si.

Una Junta general, la qual exerciria la magna voluntat en la Federació, i el control sobre els actes administratius, directius i legals de la Junta directiva.

Els drets, funcionament, votacions i altres facultats i actuació d'aquesta Junta general, que seria la promotora d'una Federació ferma, independenta i poderosa, hauria d'ésser objecte d'un encertat articulat en els estatuts, que no deixés lloc a dubtes, fruit d'un acurat estudi de l'assumpte, essent, a més la prova més evident de la vida pròpia de la Federació.

Per a l'elecció de directiva, cada club federat podria presentar deu noms escollits entre els socis seus o de la Federació. Acceptats aquests noms per la Federació, aquesta els proclamaria aptes per a ésser elegits membres de la directiva, mitjançant votació en la qual hi participarien: tots els clubs federats amb cinc vots cada club, o un sol vot, ja que els està reservat el dret de proposar els candidats; els remers, amb fitxa extesa per la Federació en un any d'anterioritat a la votació i que encara fossin membres del club, i tots els socis directes de la Federació, amb un vot per cada soci o remer.

* * *

Els ingressos de la Federació proposem que s'estableixin així: dues pessetes anuals a càrrec dels remers per a l'obtenció de fitxa, cinquanta pessetes a l'any per les quotes de club i una pesseta al mes la quota de soci directe, encara que aquest pertanyi a un club federat, destinada a mantenir la bona marxa i el prestigi social de la Federació. Segons els nostres càlculs, amb aquestes quotes es recaptarien eventualment unes mil pessetes a l'any.

Per a l'organització de regates i principalment els Campionats de Catalunya, directament per la Federació, els clubs haurien de contribuir a les despeses amb quotes especials.

¿No seria ben encertat que per a l'organització d'uns Campionats de Catalunya ben dignes i fastuosos cada club contribuís amb una quota, que de totes maneres mai no seria tan important com el total que ha de pagar avui dia el club organitzador d'aquests Campionats? A més es farien les coses com cal.

Aquesta quota amb què els clubs subvencionarien la F. C. R. per a l'organització dels Campionats de Catalunya podria establir-se proporcionalment al nombre de socis que tingués cada club el mes de gener de cada any.

* * *

Tenint en compte les suggerències que ens va exposar fa molt de temps l'enginyer N'Andreu Margarit, primer president de la Federació Catalana de Rem, i compartint completament el criteri per ell exposat, proposem que en els nous estatuts es reconegui explícitament la facultat i fins la conveniència de celebrar reunions de Junta Directiva amb caràcter públic en els casos que es tracti d'assumptes de cabdal interès per a l'esport de rem en general i sempre que sigui convenient a jui de la Directiva o a petició d'una majoria de clubs o de socis, així com l'obligació que tinguin aquest caràcter públic totes les assemblees de delegats a menys que en alguna d'aquestes hagin d'ésser tractats assumptes de caràcter privat o personal o purament administratiu, en el qual cas la Junta Directiva podria autoritzar llur celebració amb caràcter no públic.

La impossibilitat de disposar més àmpliament de les acollidores columnes de LA PUBLICITAT i el perill de fatigar els lectors ens impedeixen d'ésser més extensos i de tractar com seria convenient dels nomenaments dels jurats de regates per part de la Federació i garanties que haurien d'oferir els seus components, ja que si bé fins ara els jurats han actuat a casa nostra amb reconeguda imparcialitat, cal que la Federació prengui escaients garanties, que esdevindrien un fonament per al millor prestigi dels propis jurats.

I per si algú trobés que hem estat massa extensos, havem de fer constar que ens manca encara exposar qüestions tan importants com la constitució del Col·legi d'Àrbitres de la Federació Catalana de Rem, així com el que la parla oficial d'aquesta sigui el català.

***

Tal vegada alguns trobaran el projecte massa atrevit. Altres trobaran que algunes coses no han estat fetes mai en cap Federació. No faltarà potser qui digui que no calia parlar tant, que era suficient copiar els estatuts de qualsevol altra Federació o tornar als primitius. Doncs bé: a tots els diem per endavant que el que cal fer són uns estatuts adequats al nostre esport i capacitats perquè el dia de demà hagin produït el ressorgiment esportiu del nostre "rowing", amb les màximes garanties mútues, tant per als clubs com per als remers, única manera de fomentar el proselitisme, i per a obtenir el funcionament d'una Federació Catalana de Rem que tingui cura del millor desenvolupament d'aquest esport arreu de la nostra terra i que vetlli continuament pel prestigi del rem català dins i fora de casa.

En exposar modestament un criteri, nosaltres ja hem donat l'exemple. Ara que tothom compleixi el seu deure exposant també els seus projectes.

Pel millorament de les futures actuacions de l'esport de rem de Catalunya.

Homes de rem de Catalunya, preocupeu-vos d'aquest afer, pel millorament de les futures actuacions de l'esport de rem i pel millor prestigi del "rowing" català.

MARTI

EL "CLUB DE REM BARCELONA" CURSA LES INSCRIPCIONS DELS EQUIPS QUE EL REPRESENTARAN EN LES REGATES DE DIUMENGE VINENT CAMPIONATS D'ESPANYA

Per a les regates de diumenge vinent, amb motiu de disputar-se en aigües del nostre port els Campionats d'Espanya, junt amb les internacionals Trofeo Joan Camps, que per delegació de la F. E. S. R. té cura d'organitzar el Club Marítim de la nostra ciutat, el Club de Rem Barcelona cursa les inscripcions dels equips que el representaran en les especialitats de yolas a quatre remers en punta i timoner, i en la d'skiff.

Iols a quatre (Campionat). Categoria lliure: Bot "Barcelona", tripulat pels senyors Leopold Vives, Joan Cardona, Agustí Boada, Jordi Camp; timoner, Joaquim Lozano.

Iols a quatre (categoria debutants): Bot "Barcelona", tripulat pels remers senyors Joan Celay, Joaquim Querol, Pau llera, Artur Camañez; timoner, Llorenç Mompeó.

Skiff: Bot "Tossa", tripulat per Enric Vidal.

El Club de Rem Barcelona, lamenta moltíssim no poder participar en la regata d'outrigger a quatre remers en punta i timoner, que es disputa en aquesta especialitat en preuat Trofeu Joan Camps, junt amb el Campionat d'Espanya, per quant els tallers Sectto, d'Itàlia, fabricants d'aquesta embarcació demanada, ha manifestat recentment la seva impossibilitat en remetre-la en la data assenyalada, fent-ho uns dies més tard, privant, per consegüent que estigui en poder del Club en la data de les regates, o sigui diumenge vinent.

ATLETISME

DIUMENGE VINENT BADALONA-ALBI

El vinent diumenge el Badalona celebrarà el festival de revenja amb l'equip de la Unió Esportiva Albigeoise.

Just és recordar la magnífica victòria que l'equip campió de Catalunya i Espanya va saber adjudicar-se en el primer match, però també devem fer present que, segons notícies oficials d'Albi, aquell equip sortirà disposat a adjudicar-se la victòria, car és per ells un gran reforç poder comptar amb l'actuació de diversos destacats elements lesionats en aquelles dates.

En l'execució del programa per a obsequiar els albiques col·laboraran totes les entitats deportives de la veïna ciutat, demostrant la gran importància que tindrà la Federació fa poc constituïda en aquella ciutat.

BASCULES ARQUES PER A CABALS
PIBERNAT
Parlament, 9 i 11 - BARCELONA

JACKSON, EL FORMIDABLE CAMPIO MUNDIAL, ES A BADALONA

Aquesta és la veritat; quan tothom creia que l'equip del P. U. P. havia marxat complet, arriba fins a nosaltres que ahir va haver-hi grans entrenaments al camp del Badalona. Tots llurs atletes s'entrenaven amb l'entusiasme en ells habitual. Un d'ells sovintment els adreçava diverses observacions, mostrant-los llurs defectes. Ningú el coneixia de moment, però era tal llur "savoir faire" que, poc a poc, ell fou objecte de la general atenció.

Aquell atleta que estava donant un veritable curset de com deu haver d'entrenar-se un jove, era res menys que Jackson, aquell atleta el qual va aconseguir en nostre Estadi donar la impressió de la seva gran vàlua com a valor excepcional.

A més d'haver acceptat Jackson constituir-se, durant vuit dies el conseller tècnic dels xicots de nostre Club Campió, hom gestiona l'acceptació dels directius d'Albi perquè participi en el festival intercional del vinent diumenga a Badalona.

Car d'aconseguir-ho com és de desitjar, veurem enormement augmentat l'interès d'aquest gran match en *preparació*.

ESGRIMA

CAMPIONAT FEMENI D'ESGRIMA

Diumenge, dia 11, serà celebrada la primera part dels campionats femenins d'esgrima.

Degut als molts elements del Club Femení i d'Esports que hi prenen part, alguns d'ells perfectes coneixedors d'aquest esport, fa preveure noves victòries per aquest club.

TENNIS

BARCELONA L. T. CLUB

Enric Maier

El defènder del Barcelona L. T. Club Enric Maier ha aconseguit distingir-se entre els primers jugadors concurrents als campionats internacionals de París suara disputats sota l'organització del Racing Club de França.

Maier, que en la prova individual va situar-se a la semifinal, on fou batut pel seu company d'equip Marcel Bernat, va disputar amb aquest la final del doble contra el fort equip francès Borotra-Brugnon. L'encontre va donar lloc a cinc interessants sets, acabant amb la victòria de l'esmentada formació francesa per 1-6, 5-7, 5-4, 6-1, 6-3.

Segons informacions de Premsa, l'actuació de Maier ha merescut justificats elogis.

***

Acabats els campionats internacionals de París, Maier passa a Londres formant part de l'equip de l'Internacional Club d'Anglatrra.

La inclusió del nostre jugadors a l'equip representatiu francès palesa el prestigi de què frueix entre els elements tennístics de la veïna República.

***

Ha arribat a la nostra ciutat l'entrenador del Barcelona L. T. C., professor senyor Henning, el qual ha de començar el curs al club campió el dit 15 del corrent.

Convé a tots els socis de l'esmentat cercle que desitgin prendre lliçons de tennis, inscriure's degudament per tal d'ésser-los reservat l'horari que els interessi.

El III aniversari del Club Femení i d'Esports de Barcelona

Continuant els festivals del III aniversari, el Club Femení i d'Esports, celebrarà diumenge, dia 11, a les deu en punt del matí, una demostració de basquet, tennis i esgrima.

Per primera vegada jugarà al camp del carrer de Balmes el novell equip del Santboià, que serà acarat amb un altre del Femení i d'Esports, compost per elements nous, ço que fa preveure una lluita renyida.

A continuació serà jugat un doble de tennis entre els primers equips d'aquest esport, i dos assalts d'esgrima. Immediatament serà jugat un segon partit de bàsquet entre les principals jugadores, que per la tècnica del joc que posseeixen, fa esperar una intel·ligent demostració.

L'entrada al camp serà per a les sòcies i llurs famílies mitjançant la presentació del rebut corrent, i els no socis poden passar per les oficines del club (Pas de l'Ensenyança, 1, primer) a recollir gratuïtament invitació.

FUTBOL

LES SANCIONS DEL COMITE DE COMPETICIO

El Comitè de Competició de primera categoria de la Federació Catalana de Futbol Associació, en la darrera reunió que celebrà, i amb referència al partit de primers equips Sabadell-Palafrugell, va prendre els següents acords:

Imposar una sanció de cent pessetes al jugador del Palafrugell F. C. Salvador Blanch, per un gest indecorós dirigit contra l'àrbitre del partit.

Inhabilitar per espai d'un mes el referit equipier, per haver insultat de paraula a l'esmentat col·legiat.

UNA ASSEMBLEA EXTRAORDINARIA DEL BARCELONA

Per al dia 22 d'aquest mes el Barcelona convoca assemblea general per tractar dels reglaments i cèdules de cooperació.

Es probable que el Consell Directiu demani en aquesta assemblea que sigui rellevat de repartir als socis els nous reglaments, la qual cosa produiria un estalvi d'unes deu o dotze mil pessetes.

També en aquesta assemblea hauran d'ésser confirmats els càrrecs de directius designats pel president per a cobrir les vacants que existien.

UN ARBITRE FORASTER PER AL PARTIT ESPANYOL-BARCELONA

D'acord l'Espanyol i el Barcelona es nomenà la terna Arribes, Llorenç i Comorera per al partit de diumenge vinent, però com sigui que cap dels tres ha acceptat actuar en el dit encontre, sembla que els dos esmentats Clubs han convingut sol·licitar un àrbitre de fora de Catalunya.

PILOTA BASCA

FRONTO NOVETATS

Irigoyen II i Cazalis II (40)
Pistón i Ugartechea (39) *contra*

El resultat parla més clar que el comentari que hi podríem fer. El jove Pistón, després de prendre vuit punts d'avantatge a les primeres desenes, decaigué a les acaballes, la qual cosa féu que Ugartechea no pogués subjectar els dos contraris, i per tant no solament anivellaren, sinó que s'endugueren una victòria que per poc que hi hagués fet el que avui ocupa el primer lloc de davanter del quadro no els corresponia. El segon encontre, Elola III i Marguregui, feren una exhibició, ja que no se'n pot dir partit. Els seus contrincants, Juaristi II i Erdoza IV, no es veieren per enlloc.—*Oromí*.

BOXA

Notes pregades

EL PRIMER COMBAT D'ARILLA ESSENT CAMPIO D'ESPANYA

Dissabte vinent a l'Iris Parck la vetllada serà de més envergadura que les que fins avui s'havien fet puix que hi prendrà un nou campió d'Espanya del pes mosca, Arilla, que ha boxat diversos cops a Barcelona sense haver esta mai batut.

Aquesta vegada el seu contrincant serà Martínez, l'as de Sabadell imbatut en el camp professional i que ha demostrat ésser una de les esperances més positives de la nostra boxa.

Com a "amateur" Martínez baté Bensan, Arias, Güell, Llibre i tots els homes de la categoria del pes gall.

Com a professional ha batut Rodríguez, Esplugues, Martín, Safont i d'altres, i en tots els seus combats ha demostrat una gran classe.

Les malalties de
L'ESTÒMAC i BUDELLS
DOLOR D'ESTÒMAC
DISPEPSIA
ARDOR I VÒMITS
INAPETÈNCIA
FLATULÈNCIES
DIARREES
LLAGA DE L'ESTÒMAC, etc.
es curen positivament amb
L'Elixir Estomacal
SAIZ DE CARLOS
Poderós tònic digestiu que sempre triomfa

LA T.S.F.

Emissions nacionals

Programes per a avui

RADIO ASSOCIACIO EAJ-15

11'30: "La flauta màgica, obertura (Mozart); "El barber de Sevilla", cavatina (Rossini); "El bell Danubi blau", vals (Strauss); "Manon", duo (Massenet); "Preludi" (Debussy).

12'30: El trio de l'emissora interpretarà: "Patrulla polonesa", marxa (Learsi); "Pzzicati ballet" (Fauchey); "Paul et Virginie", fantasia (Massé); "La fadrineta del firal", sardana (F. Payàs); "Phrases dorées", vals (E. Fusté).

13'45: Informació cinematogràfica. Crítica d'estrenes. Reportatge a càrrec del publicista N'A. Navarro Sedó.

14'00: Hora exacta. Carillon. "La del soto del Parral", fantasia (Soutullo i Verd"; "La gracia de Dios", pas-dobie (Gallini).

14'30: Tancament de l'estació.

16'00: Selecció en discos de les sarsueles dels mestres Chapí i Serrano "El rey que rabió", i "Los claveles".

17'30: Tancament de l'estació.

20'00: El senyor N'Artur Porrera Mariner, president de la Federació de la gasolinera nativa miss Kinder.

21'00: Campanades horàries de la Catedral. Nota del Servei Meteorològic de Catalunya. Estat del temps a Europa i a Espanya. Previsió del temps al NE. de la Península Ibèrica, a la mar i a les rutes aèries.

Cotitzacions de mercaderies, valors i monedes.

21'05: L'orquestra de l'estació interpretarà: "La dame blanche", obertura (A. Boieldieu); "Jardines de la Alhambra", dansa espanyola (J. M. Torrents); "Danse des bouffons" (Rimsky-Korsakoff); "En badinant" (A. de Ambrosio); "Gavota, de la sarsuela "Enseñanza libre" (G. Giménez).

22'05: Reportatge per J. Navarro Costabella.

22'20: Recital a càrrec de la soprano Maria Teresa González. "La Bohème", racconto (G. Puccini); "Cançó de vailet" (J. Zamacois); "Nupcials" (J. Lamote de Grignon); "Els hugonots", romansa (G. Meyerbeer).

22'45: L'orquestra de l'estació interpretarà: entreacte de "La Habanera" (R. Laparra); Polonesa, de "Boris Godounow" (Moussorgski).

23'00: Audició de discos.

Emissions estrangeres més interessants

FRANÇA. — Ràdio-Paris, 1724 m.: 20'05, Ràdio-teatre; 20'50, Ràdio-concert de música moderna.

Clarion
RADIO
SUPERHETERODDI
98 per cent de puresa de to

ció de Societats de Socorsos Mutus de Catalunya, parlarà d'un cicle de conferències radiades, a càrrec de la dita Federació.

20'10: L'orquestra de l'emissora interpretarà: "Idiiz", marxa (Wenzel); "Centelleo" (Lincke); "El Zancudo" (Marcilli).

20'30: Informació Borsa. Canvis i valors i moneda de la Borsa de Barcelona i darrers canvis de la de Madrid. Breu impressió general.

20'35: "Intermezzo" (Siede).

20'40: Reportatge microfònic a càrrec del publicista N'Octavi Saltor.

20'55: Obertura de l'opereta "Grigri" (Lincke); "Serenata cordobesa" (I. Saperas).

21'30: Hora exacta. Carillon. Recital de cançons argentines per l'estilista Teodor Izaga.

21'35: "Ilusión", vals; "Trago amargo", tango (Navarrine-Iriarte); "Allà lejos", fado (Giffuni-Barthe); "La carreta", zamba (Maroni-Alivese); "Corazones partidos", cueca (Salinas).

22'00: "Poeta y aldeano", obertura (Suppé); "Noche sorrentina" (V. Monti); "Peite suite", (Roger-Bukas); "Rigoletto", fantasia (Verdi).

23'00: Tancament de l'estació.

RADIO BARCELONA E A J 1 (349 m.)

"La Palabra"

(Diari parlat de Ràdio Barcelona)

De 7'30 a 8 matí: Primera edició.

De 8 a 8'30 matí: Segona edició.

11'00: Campanades horàries de la Catedral. Nota del Servei Meteorològic de Catalunya. Estat del temps a Europa i a Espanya. Previsió del temps al NE. de la Península Ibèrica, a la mar i a les rutes aries. Nota meteorològica radiotelegràfica per a les línies aèries.

13'00: Emissió de sobretaula. Tancament del Borsí del matí. El sextet Ràdio, alternant amb discos selectes: "Segoviana", marxa (M. Deths); "Un encontronazo", tango (Roca i Travería i Martra): "Mèxic Dance" (Helmburgh-Holmes); "Soirs d'été" (Grieg) "La alsaciana", selecció (Queipo i Guerrero).

14'00: Informació teatral.

"El carro de la alegría", tonadilla (Campiña i Corral); "I'm Romantic" (M. Yago).

14'15: Secció cinematogràfica.

"Rapsòdia andalusa" (A. Ross).

14'30: Revista cinematogràfica pel nostre crític J. Cuesta Ridaura.

"Flor de neu", selecció (Rimsky-Korsakow); "Armide", gavota (Gluck) "Ojeadas", pas-doble (E. Langa).

15'00: Sessió radiobenèfica, organitzada exclusivament a obsequi de les institucions benèfiques, asils, hospitals i cases penitenciàries d'Espanya, amb discos escollits.

16'00: Tancament de l'estació.

17'30: Obertura de l'estació.

"Hèlen", pas-doble (G. i J. Martínez), trio Ibèria; "Fado da mouraria", per M. E. Ferreira; "Crepúsculo", pericon (R. Garcés Dualde); "Titiné", one-step (Listerri), trio Ibèria; "Rosa de Madrid", cant a Madrid el vell (Ardavin i Bretón), per Santiago Artigas; "El pajaroide", xotis (L. Ayllón), trio Ibèria.

18'00: Cotitzacions de mercaderies.

Sessió infantil

18'05: Acudits, contes, endevinalles, poesies, etc. Continuació de la interessant i popular novel·la "Aventures de Robinson Crusoe", de Daniel de Foe.

Col·legi de nens: "Pels voltants de Barcelona", original de Toresky. Tots els treballs seran llegits pel dit senyor lector.

19'30: El trio Ibèria interpretarà: "Cavalleria rusticana", intermezzo (P. Mascagni); "El guitarrico", selecció (Soriano); "Erotik" (E. Grieg); "Ovaciones", pas-doble (J. Fernández Dualde).

20'30: Obertura de l'estació.

Idiomes

Curs superior d'Anglès, amb assistència d'alumnes davant el micròfon, ... per les Escoles Massó, a càrrec

Torre Eiffel, 1445 m.: 19'45, Ràdio-concert de música alemanya.

Alger, 363 m.: 20'00, Concert de guitarres i mandolines; 21'00, "Amor i aigua fresca", comèdia en un acte de Carrère; 21'30, Tangos i valsos; 22'00, Música d'opereta: 22'30, Ball.

Bordeaux-Lafayette, 304 m.: 20'30, "La més feble", comèdia en quatre actes, de M. Prévist.

Estrasburg, 345 m.: 20'30, Concert de la Societat de Mandolinistes i Guitarristes "Torino"; 21'30, Discos.

Tolosa, 285 m.: 20'15, Concert per l'orquestra de l'estació. Després, ball, discos i concerts diversos fins a les 24'00.

ALEMANYA. — Langenberg, 472 metres: 19'30, Concert simfònic; després, informacions i música lleugera: finalment, ball.

Stutgart, 360 m.: 20'30, Programa musical variat des de Francfort.

AUSTRIA. — Viena, 517 m.: 20'00, programa musical de Francfort.

BÈLGICA. — Brussel·les, 508 m.: 21'00, Concert de música clàssica per l'orquestra de l'estació; Recital d'operetes.

ANGLATERRA. — Nacional, 1554 metres, 305 m. i 261 m.: 21'50. Recital de cant; 22'35, Música de ball.

ITALIA. — Milà-Tori-Gènova, 500 i 296 m.: 19'45. "El partit Mara": òpera de Mascagni.

Roma-Nàpols, 441 m.: 20'00, Concert variat de música clàssica.

HONGRIA. — Budapest, 550 m.: 18'30, Retransmissió de la representació del Teatre Nacional d'Hongria: "La Traviata", de Verdi. Després, concert pel quartet de l'estació.

Carnet de l'excursionista

REVISTES REBUDES

"Butlletí" del Centre Excursionista Els Blaus, corresponent al mes que som. Amb l'acostumada presentació acostumada, insereix el sumari següent:

Portada: Església de Tabèrnoles, dibuix per J. Jover.—Civilitat. — Pensen-hi tots.—L'ideal, per Antoni Jaume.—Impressions del Pallars, Ll. Mas Pipó. — Espines, per Alfons Quiñones.—La ruta, per V. Forcada Obiols.—Emocions sarrianenques, per J. Monleón Macián. — Vària. — De casa nostra. — Noticiari.

ELS AMICS DE
LA PUBLICITAT
RETENEN CUROSAMENT ELS NOMS DE LES CASES QUE HI ANUNCIEN

COMPRA DE MOBLES I ALTRES OBJECTES
Hotel Segur
Claris, 8 -- Telèfon 21525

BANQUETS
ECONÒMICS I POSITIUS
RESTAURANT DEL CREDIT
Passatge Crèdit, 5 i 7. Telf. 10101 (al mateix carrer de Ferran)

A TERMINIS VESTITS I ABRICS
home i dona, sense augment, 20 ptes. mes. Roba blanca i interior, SABATES, Rellotges ..., Ap. Ràdio, Gramòfons, Discos, etc. LLIRO, Laietana, 15.

ESPECTACLES

TEATRES

Teatre Català Novetats

A les 5: Inauguració dels Espectacles per a infants. LES ARRACADES DE LA REINA. 11 quadros de Josep M. Folch i Torres. Decorat de Batlle i Amigó. Hi prenen part, entre altres, les senyores Morera, Fornés, Jofre i els senyors Aymerich, Galceran i Jiménez Sales. A les 10: Inauguració de les vetllades de Tertúlia Catalanista. LA SEGONA JOVENTUT, de Creuet, i LES TRES GRACIES, de Segarra. Demà, tarda: Butaques a 1'50 ptes. Les altres localitats a 1 pesseta. A riure. UN CAP DE TRONS, pels asos de la rialla Aymerich-Galceran-Jiménez Sales. Diumenge, a dos quarts de quatre: LES ARRACADES DE LA REINA. A les 5'30 i a les 10, els dos grans èxits LA SEGONA JOVENTUT i LES TRES GRACIES. Es despatxa a comptaduria.

Gran Teatre del Liceu

TEMPORADA OFICIAL DE 1931-1932
Gran Companyia d'Opera Internacional

Queda obert l'abonament. Als senyors abonats a la darrera temporada els seran reservades llurs respectives localitats fins al dia 12. Transcorregut el dit termini, l'Empresa disposarà de les que no haguessin estat retirades.

TEATRE CATALA ROMEA

Hospital, 51. - - Telèfon 19691
Companyia Vila-Daví

Vetllada inaugural. Demà, divendres, dia, 9, a un quart d'onze.
I. Jugar a casats.
II. ESTRENA del poema en 3 actes i en vers, de Josep Maria de Segarra
L'HOSTAL DE LA GLORIA
Protagonista: Maria Vila
Direcció: Pius Daví
Decorat nou de Francesc Fontanals
Dissabte dia 10, a la tarda,
L'HEROE
i A CAL ANTICUARI, d'En Rossinyol.
Nit, a un quart d'onze, i diumenge, a dos quarts de sis i a un quart d'onze:
L'HOSTAL DE LA GLORIA
Dilluns: Inauguració de les tardes populars. Butaques a 1'50 pessetes. L'HEROE, d'En Rossinyol.

Despatx de Comptaduria: d'11 a 2 matí i de 6 a 9 de la vetlla tots els dies.

TEATRE BARCELONA

Gran companyia de comèdia
CAMILA QUIROGA

Avui, dijous, tarda, a les cinc en punt. La comèdia en cinc actes, d'Alexandre Dumas,

LA DAMA DE LAS CAMELIAS

Nit, a un quart d'onze. ESTRENA de la comèdia en tres actes, de Rey i Savoir, adaptada per Armand Moock

LO QUE LA MUJER QUIERE

Demà, divendres, tarda; La dama de las camelias.— Nit: Lo que la mujer quiere.

TEATRE NOU

COMPANYIA LIRICA de LLUIS CALVO, en la qual figura MARC REDONDO. Tarda, 4'30: EL CORZO. Nit, 10: EL CANTAR DEL ARRIERO, per M. Redondo

Teatre Català Novetats

Avui, nit
"TERTULIA CATALANISTA"
Vetllada inaugural de la temporada
LA SEGONA JOVENTUT
LES TRES GRACIES
Es despatxen vals Rellotgeria Mullor. Davallada de la Presó, 8.
Les senyores seran obsequiades amb escollits ramellets de flors.

OLYMPIA

Avui, dijous, nit, a les 10
SOLEMNITAT TEATRAL
Serata d'onore de
HIPOLIT LAZARO
Unica representació de l'òpera en cuatre actes del Mtre. Meyerbeer
GLI UGONOTTI
Preus popularíssims: Butaques a 5 i 8 ptes. Seients a 3 ptes. Decorat nou. 48 PROFESSORS D'ORQUESTRA, 48 Chors del Liceu. Cos de ball. Dissabte: Colossals programes. Fixeu-vos en els cartells.

TEATRE COMIC

Nova Companyia de Revistes del Teatre Romea, de Madrid. Primer actor i director: ARTUR LLEDÓ.
Avui, dijous, 8 octubre 1931. Nit, a les 10'15. 1: Démo V. eu ropa. 2: Estrena a Barcelona de la historieta còmica vodevilesca en 2 actes i 10 quadros, de Vela i Sierra, música del Mtre. Rosillo, LAS PAVAS, debutant les vedettes Pinillos, Galindo i Gracian, i els primers actors Lledó, Garriga, Alares i Filx.

TEATRE POLIORAMA

Temporada oficial
Companyia de Comèdia
MARIA LLUISA RODRIGUEZ
Avui, dijous, tarda:
AVENTURA SENTIMENTAL DE UNA DONCELLA
Nit:
EL LLANTO DE ANGELINA

TEATRE TALIA

Companyia ...
Avui, tarda, a les 5:
LA PUNTAIRE
Nit, a les 10'15:
EL NUVI
4 actes de Fèlix Codina

Dues obres còmiques magnífiques
LA SEGONA JOVENTUT
LES TRES GRACIES
Dues interpretacions admirables cada dia al NOVETATS

TEATRE GOYA

Telf. 13946
COMPANYIA DRAMATICA
Directora i primera actriu
MARGARIDA XIRGU
Primer actor: ALFONS MUÑOZ.
Avui, tarda, a les 5'15: El drama en 4 actes de gran èxit, de Jacinto BENAVENTE,
Más fuerte que el amor
Nit, a les 10'45: El sorollós èxit d'Eduard MARQUINA
FUENTE ESCONDIDA
l'obra que més grans elogis ha merescut de la crítica de tot Espanya.

Gran Teatre Espanyol

Companyia de JOSEP SANTPERE
Primers actors i directors:
SANTPERE - NOLLA
Avui, tarda, a les 5. Popular.
La petxina de Venus
Nit, a les 10: El gran èxit
PER DALT O PER BAIX
Demà, tarda, a les 5. Popular: EL 69 MUNTAT. Nit: PER DALT O PER BAIX. - EN PREPARACIO: El vodevil que s'ha fet en tots els idiomes.

LA SEGONA JOVENTUT
LES TRES GRACIES
Dos veritables èxits cada dia al Novetats

CONCERTS

PALAU MUSICA CATALANA

Orquestra Pau Casals

Dimarts, 13 octubre, a les 10 vespre. Primer concert dirigit pel Mestre PAU CASALS, amb la cooperació de la contralt CONCEPCIO CALLAO. Primera audició a Barcelona de la

Cantata núm. 54 de Bach

Completaran el programa obres de MOZART, BEETHOVEN i DEBUSSY. Dissabte començarà el despatx de localitats per a aquest concert. Segueix obert l'abonament a la "Unión Musical Española", P. de Gràcia, 54, de 4 a 7 tarda.

CONCERTS PAULET

(Canuda, 31)
Diumenge, a les 11 matí.
Sessió inaugural a càrrec de
PEPETA PAULET (liederista)
CLIMENT LOZANO (pianista acompanyant)
JOAN FARRARONS (violí)
PERE VALLRIBERA (piano)
Per a inscripcions, a Foment Art Líric, Beates, 1 B, primer.

CINEMES

COLISEUM

Avui, tarda, contínua de 4 a 8. Nit, 10: "PETIT CAFE", per Maurice Chevalier. - REVISTA PARAMOUNT i "¿QUIEN LA BESARA?" (Dibuixos).

Fantasio

Avui, tarda, de 4 a 8, secció contínua. Nit, a les 10:
NOTICIARI PARAMOUNT
Un film cultural FOX
DIAMANTES SIN PULIR
Una cinta Caricato Cinamond
CUIDADO QUE APLASTAN
El drama inèdit de la selva
RANGO

CINEMA PARIS

TARDA, 4'30. NIT, 9'45
Revista - El más fuerte - Natación.
Gran èxit de Jeannette MacDonald
MONTECARLO

Cinema Urquinaona

Avui, dijous
EL REY QUE NO QUISO SERLO
Revista, i darrers dies del gran èxit d'ERNEST VILCHES en
EL COMEDIANTE
Avui: CLARO DE LUNA, per Lawrence Tibbett i Grace Moore.

Cine Principal Palace

Aparell Western Electric
Diumenge, matinal d'11 a 1
Avui, sessió contínua des de les 4
El padrino de boda (muda)
Exit de William Powell en el drama policíac
LA SOMBRA DE LA LEY
Interès... Intriga... Emoció
Dilluns: LA FIESTA DEL DIABLO

TRIOMF, MARINA I NOU

— Programa per a avui: —
MOLLY O LA GRAN PARADA (sonora) - (IMMORTELS). - FIDELIDAD Y VALOR - BATALLA CAMPAL (còmica).

SALONS CINAES

TIVOLI

4 tarda i 10 nit: "El proceso de Mary Dugan", María Ladrón de Guevara, Josep Crespo i Ramon Pereda (parlada en espanyol). Còmica i Noticiari.

CATALUNYA

4 tarda i 10 nit. "¿Conoces a tu mujer?" (parlada en espanyol), Carme Larrabeiti, Anna Maria Custodio, Rafael Rivelles. Noticiari. Atracció. Dibuixos. "El Oeste de hoy", documental.

FEMINA

4 tarda i 10 nit: "Roba corazones", Mary Kid. "Al día siguiente", Billie Dove. Dibuixos.

KURSAAL - CAPITOL

4 tarda i 10 nit: "Du Barry", Norma Talmatge. Noticiari. Dibuixos i Atracció.

PATHE PALACE

4 tarda i 9'30 nit: "Tempestad", John Barrymore. Còmica. Noticiari i Atracció.

EXCELSIOR

4 tarda i 9'30 nit: Programa film rus. "El expreso azul", "Igdenbu". Noticiari, Dibuixos i Atracció.

GRAN TEATRE COMTAL

Contínua 3'45 tarda. "El ángel pintado", Billie Dove. "Cantaré para ti", Al Johnson. Còmica. Atracció i Dibuixos.

MONUMENTAL CINEMA

IRIS PARK

Contínua 3'45 tarda. "El vigía", Billie Dove. "Fox o Minuè", Ted Lewis. Còmica. Dibuixos i Noticiari.

BOHEMIA

4 tarda contínua. "El general Crack", John Barrymore. "Lucrecia Lombard", Irene Rich. Noticiari i Dibuixos.

ARGENTINA - PEDRO

3'45 tarda, contínua. "El gran periodista", "La luna de Israel", Lucy Doraine. "La presumida", Billie Dove. "Haciendo el indio", Lupino Lane.

ESPORTS

FRONTO NOVETATS

Avui, dijous, tarda, a les 4'15: ECHEVERRIA - ARRIOLA contra RAMOS I - ECENARRO II. Nit: HERNANDORENA II - BERRONDO II contra JUARISTI I - UGARTECHEA. Details per cartells.

DIVERSOS

A S'AGARO PER TOSSA

en Pullman, diumenge vinent. Visita Vila Vella. VIATGES CATALONIA, Rambla del Centre, 37.

MARICEL-PARK

Les seves atraccions úniques

RESTAURANT CASA JOAN
ESPECIALITAT
PAELLA VALENCIANA
Reformat de nou
Preus econòmics
Rambla Santa Mònica, 21-23
Telèfon 11692

:: PIANOS ::
lloguer, des de pessetes al mes, C. BIEGER
BRUC, 78
8

Licorista
Per a fàbrica del Nord, falta licorista molt competent versat en la dita especialitat, que serà bon retribuït.
Dirigir ofertes a En Modest Descals, carrer de València, 159, Barcelona.
Es inútil pretendre el càrrec sense acreditar sòlidament competència i pràctica en l'especialitat.

"LA MONGOLIA"
Saló de Pelleteria, ven a TERMINIS pells, renards, etc., i confecciona Abrics jaquetes, al mateix preu del comptat.
C. COMTAL, 4, 1.er - TEL. 13205
(PORTAL DE L'ANGEL)

La "Medicina dels pares de família" ¿Quina és?
AIXAROP GIROLAMO PAGLIANO
En líquit, pols i cachets
Depuratiu i purgant d'efectes ràpits i segurs.
Compost exclusivament amb substàncies vegetals.
Purifica la sang i cura les malalties de l'estómac, fetge, budells, etc.
Exigeixi sempre la marca "Girolamo"
Es ven per tot arreu.
Agente a España:
J. Uriach i C.ª, S. A. - Bruc, 49 : Barcelona

LES 20 CURES VEGETALS DE L'ABAT HAMON

guareixen radicalment NOMÉS AMB PLANTES la diabetis, albuminúria, els bronquis i pulmons (tos, bronquitis, asma, etcètera), reuma, artritisme, els mals de l'estómac, males digestions, pesadesa, acideses, etc.; les malalties dels nervis, del cor, dels ronyons, del fetge, de la pell, de la sang, les úlceres de l'estómac, l'estrenyiment, etc., sense necessitat de subjectar-se a règim alimentós, segons nombroses proves que conté el llibre: "La MEDICINA VEGETAL" que trameten gratis i sense compromís a qui ho sol·liciti Laboratoris Botánicos y Marinos, Ronda de la Universitat, 6, Barcelona, i Peligros, 9, Madrid.

PIANOS
COMPTAT - TERMINIS - OCASIO I LLOGUER des de
7
PESSETES AL MES
Vendes al comptat i a preus de fàbrica
FILLA MARISTANY
VALENCIA, 250

SASTRE
Confeccions vestit, de 60 a 65 pessetes. Girar vestit o gabany al revés, 20. Passar vestit o gavany de gran a petit, 15 a 18. Es fan reformes RONDA DE SANT ANTONI, 61, interior (junt a la Plaça de la Universitat.

ENDERROCS
Garcia i Vidal
Compra-Venda de Portes, Finestres, Bigues, Reixes i material de ferros. OLOT, 1 al 9. Telèfon 54998

VESTITS
AMB SOLS
Ptes. 25 al mes
podeu vestir elegantment.
Llúria, 52, primer, primera

FONDA SIMON
Ho on menjareu la millor escudella i olla. Saló per a banquets. Espaseria, 6, i Vidrieria, 12. Tel. 17990

CAPSES DE LUXE
PER A CASAMENTS I BATEIGS
ANTIGA CASA
BARGUES
38 — SANT PAU — 38

POLVOS WHITT
INFAL·LIBLE - MATA...
"ESCARABATS!!!"
compreu avui mateix, UN POT
a l'escala "Comercial WHITT" ...
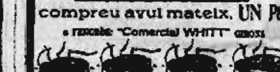

Gran Finca
Immillorable situació. Barri Salut, 600.000 pams de jardí i pinar, bonica casa, terrasses espaioses, garatges, pròpia per a sanatori, clínica, etc. Es lloga o es ven. Adreçar-se: En Faust Coll, Diagonal, 402.

COMPTABILITAT
Prof. TINTORÉ
Ensenyança racional pràctica de la Teneduria de Llibres.
Classes nocturnes
Bruc, 35, tercer. Telèfon 12944.
Despatx de 7 a 9.

Tuberculosos
La senyora Renart promet revelar gratuïtament el nom del remei que li guarí la tuberculosi de més de 5 anys. Diputació, 12, 3.è, 1.ª, dreta.-Barcelona

PETITS ANUNCIS CLASSIFICATS

DIVERSOS

MALALTIES DE LA PELL

Vies urinàries. - Defectes sexuals. - 606. - Anàlisis de sang. — POLICLINICA Farré Pijoan. - Rambla de Canaletes, n.º 11, 1. (escala de la Sastreria).

OR - PLATÍ

i dentadures usades, joies, brillants; no vengueu res abans de visitar aquesta casa: és l'única que paga tot el seu valor. • Pi, n.º 13 (quiosc), tocant al carrer de la Porta-Ferrissa.

IDEAL
RECEPTOR RADIO AMERICA
DE 4, 5, 6, 7, 8, Y 9 TUBOS
SUPER-HETERODINS, DINAMICS, TUBOS PENTODE MULTI-MU
EN VENDA A LES MILLORS CASES DEDICADES AL ARTICLE
DISTRIBUIDOR PER A ESPANYA CASA PUJOL HOSPITAL 41 BARCELONA