EL Dr. LL. SUÑE I MEDAN
ha trasladat el seu Consultori de malalties de
GOLA - NAS - ORELLES
a l'Avinguda del 14 d'Abril, número 478
(prop de la Rambla de Catalunya)
Consulta de tres a sis
Telèfon 77600 i a hores convingudes

LA PUBLICITAT

ANY LIII.—NUM. 17.892.—PREU: 10 CENTIMS — BARCELONA, DIMARTS, 15 DE DESEMBRE DE 1931

TALLERS D'IMPRENTA: CARRER BARBARA, 11 I 13. — TELEFON 19603 — REDACCIÓ I ADMINISTRACIÓ: CORTS CATALANES, 580, 1.er, TELEFON 11456

EL NOSTRE ENGOMAT
LLIBRET ESTOIG 15 Cents.
EL NOSTRE FIL PUR
LLIBRET CARTERA 20 Cents.
Paper de fumar extra-superior per a persones que tingui bon gust
El millor en qualitat i presentació

La Constitució i l'Estatut

Possibilitats que la Constitució Espanyola obre a l'Estatut de Catalunya

II.—EL PODER DE LA GENERALITAT

En el decret de 21 d'abril el Govern provisional de la República reconeixia el fet històric de la restauració de la Generalitat com a expressió de la unitat tradicional del territori de Catalunya. El poder de la Generalitat havia de definir-se i estructurar-se dintre de la República espanyola. Aleshores s'obrí un període d'interinitat que restarà clos una vegada les Corts Constituents hagin aprovat l'Estatut de Catalunya.

Segons el decret de la Generalitat del 28 d'abril, la funció primordial de l'Estatut era la de determinar l'extensió de les funcions reservades al Poder central de la República. Aquesta finalitat de l'Estatut fou ampliada pel Govern provisional de la República en el seu decret de 9 de maig, atribuint-li, a més, la de destacar les funcions que es consideressin privatives i indispensables per al govern peculiar de Catalunya. L'acord de la Generalitat de 19 de maig acceptava per a l'Estatut aquesta doble tasca de fixació i delimitació de funcions, que és sens dubte la més delicada i transcendental entre les que l'Estatut es proposa.

Aquesta delimitació podia fer-se en dues zones de competència, en cadascuna de les quals correspongués la plenitud de facultats a un dels dos Poders: el poder central de la República i el poder de la Generalitat. La fixació així feta resultava més curta, però tenia el gros inconvenient que per força havia de deixar entremig de la rigidesa d'aquelles dues zones una ampla faixa indeterminada, en la qual la jurisdicció restava imprecisa i exposada a refrec i a possibles conflictes. Per tal d'evitar aquest perill i assolir la necessària flexibilitat en la fixació de la ratlla divisòria, l'Estatut parteix de la distinció pràctica que es pot establir, en ordre a l'exercici del poder, entre facultat de legislació i activitat d'execució, i arribà, així, a una classificació trimembre: funcions en les quals la legislació exclusiva i l'execució directa corresponen al Poder de la República, que són el conjunt de les facultats reservades al Poder central; funcions respecte a les quals la legislació exclusiva i l'execució directa pertanyen al Poder de la Generalitat, o sigui les facultats privatives i considerades indispensables per al Govern de Catalunya; i representant la zona intermèdia, funcions sobre les quals correspon la legislació al Poder de la República i està reconeguda l'execució a la Generalitat.

En discutir-se el títol primer de la Constitució, la qüestió de la delimitació de funcions passà per un moment crític. Segons quedés el text constitucional, podia resultar un obstacle insuperable per a la futura aprovació de l'Estatut. Mereès a un vot particular, pogué franquejar-se l'escull, i els articles 14, 15 i 16 de la Constitució, apreciats en conjunt, no sols no poden ésser aposats al nostre Estatut, sinó que presen la mateixa base de classificació. Efectivament, en ells es detallen les matèries respecte de les quals són de l'exclusiva competència de l'Estat espanyol la legislació i l'execució directa, i aquelles altres sobre les quals correspon a l'Estat espanyol la legislació i pot correspondre l'execució a les regions autònomes, i es deixen totes les altres, legislació exclusiva i execució directa, a la possible competència de les regions autònomes, segons disposin els respectius Estatuts aprovats per les Corts.

* * *

Comencem per l'estudi de les funcions reservades a la competència exclusiva del Poder central, en comparació dels articles 14 de la Constitució i 11 de l'Estatut, redactat aquest en forma més sòbria.

El text constitucional, a més de les matèries assenyalades per l'Estatut, que fixades per l'ordre que aquest segueix, són les següents: relacions internacionals i amb l'Església; règim aranzelari i duanes; exèrcit, marina de guerra i aviació militar; declaració de guerra i restabliment de pau; fixació de drets constitucionals i de les condicions per a ésser espanyol; finances de la República; abanderament de la marina mercant i la il·luminació de costes; sistema monetari i circulació fiduciària; correus i telègrafs, cables i radiocomunicacions; colònies i protectorats; sanitat exterior; immigració, emigració, passaports i extradició; esmenta també la defensa de la seguretat pública en els conflictes de caràcter supraregional o extraregional, la pesca marítima, el Deute de l'Estat, la jurisdicció del Tribunal Suprem, els aprofitaments hidràulics i installacions elèctriques quan les aigües o les línies surtin del territori de la Regió autònoma, i la fiscalització de la producció i comerç d'armes.

Una de les atribucions que s'estima més exposada a discussió ha estat la de l'ordre públic. Com que la Constitució reserva aquesta funció al poder de l'Estat, en quant fa referència a conflictes supraregionals o extraregionals, i l'Estatut atribueix a la Generalitat la policia i l'ordre interior, no és possible, a posar de les dificultats pràctiques de la matèria, d'arribar a un punt de coincidència satisfactori. En ordre al servei militar, i mentre no esdevingui realitat l'aspiració manifestada en el preàmbul de l'Estatut que el servei sigui voluntari, l'article 36 expressa que els catalans el prestaran, en temps de pau, en territori de Catalunya. Actualment es presta en aquestes condicions pels habitants de contrades insulars, i per tant no pot representar cap obstacle insuperable estendre l'aplicació del principi a Catalunya, i si es vol, a tota la Península.

L'Estatut no afegeix en la seva enumeració el Deute de l'Estat, però implícitament s'ha d'estimar compres en les finances de la República, i així sols resta per coordinar el precepte de l'article 26, en el qual es preveuen a favor de la Generalitat compensacions en cas d'augment del Deute públic per noves emissions el producte de les quals sigui totalment o parcialment destinat a atendre serveis reservats a la Generalitat.

Les matèries de pesca marítima, aprofitaments hidràulics i installacions elèctriques, l'Estatut les posa entre les del segon grup, o sigui aquelles en les quals la legislació correspon al Poder de la República i l'execució a la Generalitat.

En referir-se el text constitucional (article 14, número 8) a règim aranzelari i duanes, enumera també com a matèria reservada els tractats de comerç i la lliure circulació de les mercaderies. L'ampliació que suposa no determina cap oposició a l'Estatut, en quant aquest, en el seu article 37, a consequència d'ésser facultat pròpia i exclusiva del Poder de la República la relativa al règim aranzelari, declara que la Generalitat no podrà establir cap taxa duanera a l'entrada ni a la sortida de mercaderies del seu territori.

De la producció i comerç d'armes res no en diu l'Estatut.

Resta la jurisdicció del Tribunal Suprem, matèria que, per estar lligada amb la del dret i per la importància que presenta, convé d'exposar-la separadament, en forma més concreta.

En el vinent article tractarem de les funcions compreses en el grup segon.

R. COLL I RODÉS

El Premi Creixells 1931

Ha estat atorgat a Prudenci Bertrana, per la seva novel·la "L'hereu"

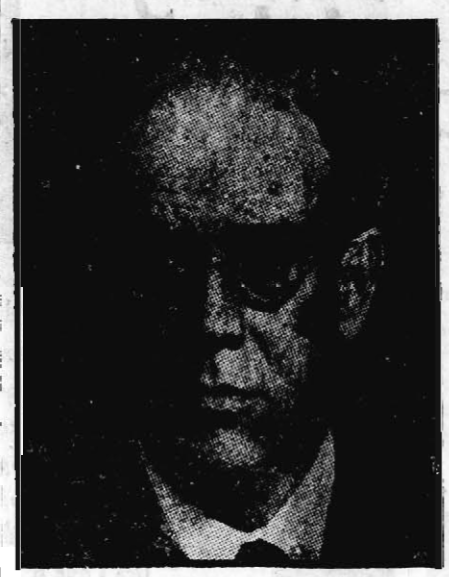

PRUDENCI BERTRANA

El tercer premi Crexells ha estat adjudicat a Prudenci Bertana pe la seva novella "L'hereu". El popular novel·lista no havia concorregut mai a aquest concurs. Això vol dir que les obres d'En Bertrana tenen encara, com vint anys enrera, la força suficient per imposar-se.

Distret amb els esdeveniments de la política, aquest públic que només adquireix llibres catalans quan creu que comprant-ne fa un acte de protesta, potser no s'ha adonat de la importància de l'obra que acaba de publicar Prudenci Bertrana i que ha estat distingida amb el premi Crexells. Anys enrera, cap al 1906, l'aparició de "L'hereu" hauria produït tanta sensació com "Solitud", de Víctor Català. Durant la Dictadura, l'èxit editorial d'un llibre com aquest hauria constituït un record. Actualment, els millors llibres obtenen un èxit d'expansió que no arriba a la meitat de les xifres que s'obtenien en els períodes del catalanisme conscient. Però, En Bertrana té, com pocs autors catalans, un públic fidel que el segueix constantment. En aquesta ocasió es pot haver distret aquella part de públic que en certs moments ha comprat llibres per causes extraliteràries, però els admiradors de l'autor de "Proses bàrbares" varen adonar-se de la sortida del seu últim llibre i han esperat amb interès el fall del Jurat del Premi Creixells. Malgrat que el gust literari, com les modes, varia constantment, Bertana ha conservat el seu públic.

Bertrana és de la jornada literària de principis de segle. En aquella època, moments abans de la revolució promoguda per Josep Carner i la seva plèiade, la llengua catalana va fer un esforç que només pot comparar-se amb el que anteriorment havia realitzat Verdaguer amb el seu Esbart de Vich. Com si l'idioma s'adonés del grau de perfecció assolit i de les possibilitats que se li ofenien, va sentir-se posseït d'una mena de narcisisme que el va decantar cap al verbalisme i al dialectalisme. L'estil fotogràfic fou el vehicle natural d'aquest idioma que se sentia capaç de fer prodigis. Les seves [illegible] tingut la literatura catalana [illegible]rents. Però entre un paisatge de Bertrana, Víctor Català i Ruyra hi ha diferències de procediment. I el mateix passa amb les figures. L'estil retratista — màquina de fotografiar — és igualment fidel en els tres, però molt divers. En tots tres trobaríeu paisatges més pictòrics que literaris, descrits explicant minuciosament els matisos dels tres termes d'un paisatge, a la manera antiga. La dèria fotogràfica sovint desproporciona els termes. Recordo que en algun indret de "Els Herois", En Bertrana ens presenta uns jugadors de cartes i explica que a un dels jugadors li cau una carta a terra. La descripció de la mà que cull la carta pren tanta importància com en les fotografies que exageren els primers termes.

Bertrana és de l'època en què comença a parler-se dels prosistes amb el qualificatiu de "fort prosista" i "calent prosista". El públic s'adonava que l'idioma era apte per a tota mena de meravelles descriptives. En realitat, aquest "tour de force" no va anar més enllà del "Dietari d'un peregrí a Terra Santa" de Verdaguer. Però miren-s'ho com vulgueu, els prosistes de l'època fotogràfica i narcisista que va precedir i resistir la revolució carnerianа només són tres: Bertrana, Víctor Català i Ruyra, per l'ordre que vulgueu segons les preferències. En el seu àmbit, cap dels tres no ha estat superat. Sovint, potser no us interessaran les figures que animen els paisatges que són el motiu principal de les obres d'aquests tres autors, però és innegable que les plomes d'aquests tres literats són instruments magnífics, encara que persistissin a escriure amb ploma d'oca. Molts crítics admeten que Bertrana és el més viatge dels tres autors: no té l'excessiva minuciositat i meticulositat de Ruyra, ni el rigor maquinístic de Víctor Català.

I sobretot, i sobre tothom, la prosa de Bertrana té la simpatia, allò que en diuen el calfa d'humanitat, en un grau sorprenent. Contemplar paisatge, fumar mirant el paisatge, ha d'haver costat a Bertrana una fortuna. El rendiment d'aquest capital de badoqueria en aquest home mal adaptat a ciutat, és la poesia que amara les seves obres. Llegint prosa de l'autor de "L'hereu" veieu, en línies, el fum de la pipa d'En Bertrana i al cap de poc ja riallа i la simpatia d'En Bertrana.

MANUEL BRUNET

UNES DADES

No creiem innecessari refrescar la memòria del lector amb una mica d'història del Premi Crexells.

Aquesta distinció literària fou creada a darrers de l'any 1927, i havia d'ésser atorgada, per primer cop, el 13 de desembre de 1928. A aquest efecte, reunits els cabals necessaris, fou nomenat, per una durada de tres anys, un Jurat, compost pels senyors Pompeu Fabra, Carles Rahola, J. M. López-Picó, Agustí Calvet, Carles Riba, J. M. Junoy i Just Cabot.

Aquell any el Premi quedà desert, no havent-se pogut resoldre l'empat entre *Cartes de llunys*, de Josep Pla, i *Vida interior d'un escriptor*, de J. Puig i Ferreter. El reglament d'aleshores, que facultava el jurat per deixar desert el Premi, prescrivia que no podia quedar-hi dos anys seguits. Així i tot, tenint en compte que la veritable finalitat del Premi és que constitueixi un estímul i no pas una glorificació, el reglament fou modificat en el sentit de fer obligatòria la concessió del Premi.

L'any 1929, l'obra premiada resultà ésser *El cercle màgic*, de Puig i Ferreter, que obtingué cinc vots. *Fanny*, de Soldevila, i *Entre flames*, de Ruyra, també comptaven amb un sufragi.

L'any passat, l'obra premiada fou *Laura a la ciutat dels sonts*, de Miquel Llor, que guanyà per cinc vots. *L'amor retrobat*, de Carles Capdevila, n'obtingué dos.

El jurat que havia actuat aquests tres anys havia complert el seu còmes. Calia nomenar-ne un altre. S'acordà que en formessin part tres autors premiats, tres nomenats pels contribuents i un nomenat per la Comissió gestora. No havent-hi sinó dos autors premiats, fou designat el senyor Carles Capdevila per reemplaçar, per un any, l'autor que faltava. Els tres elegits pels contribuents, foren els senyor V. Soler de Sojo, Estanislau Duran Reynals i Just Cabot. La Comissió gestora designà el senyor Alexandre Plana.

Aquest ha estat el jurat que ha funcionat enguany.

A L'ATENEU, DIUMENGE A LA TARDA

A primeres hores de la tarda, l'Ateneu Barcelonès, on s'ha de reunir el jurat, té l'aspecte de cada festa. Prop de les sis, hora marcada per la reunió, han començat d'arribar periodistes a la cacera de membres del Jurat, per tal d'obtenir-ne manifestacions. Aquestes, com és natural, no eren en cap cas tan transcendentals que esbravessin per endavant l'efecte del veredicte que s'havia de formular un parell d'hores més tard, a tot estirar.

Els membres del Jurat ja hi eren gairebé tots. Mancaven els senyors Plana, Puig i Ferreter i Llor, que es presentaren, en aquest ordre, prop de l'hora de començar la reunió.

Mentre el Jurat, tancat a la Sala de juntes de l'Ateneu, deliberava, les converses sobre el Premi alternaven amb els comentaris a la crisi ministerial, tal com l'any passat alternaven amb les notícies que se sabrien de Jaca.

Per fi, poc abans de les vuit, mentre s'estava copiant a màquina el veredicte, un emissari de Ràdio Associació s'enduia, per comunicar-los des del micròfon, un resum dels resultats, i tot seguit eren cridats els periodistes per a llegir-los el resultat de les deliberacions:

LES VOTACIONS

En la primera votació obtingueren un vot cada una de les obres següents:

"Eva", de Carles Soldevila; "L'Hereu", de Prudenci Bertrana; "L'inútil combat", de S. Joan Arbó; "Teresa, o la vida amorosa d'una dona", de Carme Montoriol; "Magda, la generosa", de Joan Minguez; "El rellogat del tercer pis", de J. Navarro Costabella, i "Paisatges interiors", de Xavier Benguerel.

Una segona votació donà dos vots als senyors Minguez i Bertrana, un vot als senyors Soldevila i Joan Arbó, i a la senyoreta Montoriol.

Tercera votació: Tres vots al senyor Bertrana, dos al senyor Minguez i dos al senyor Soldevila.

En la quarta votació, aconseguiren tres vots els senyors Minguez i Bertrana, i un el senyor Soldevila.

Finalment, en votar el Jurat per cinquena vegada, s'assolí el resultat definitiu: cinc vots a favor del senyor Bertrana i dos a favor del senyor Minguez.

Votaren en la cinquena i darrera votació, pel senyor Bertrana, els senyors Duran Reinals, Cabot, Llor, Puig i Ferreter i Soler de Sojo, i, pel senyor Minguez, els senyors Capdevila i Plana.

AL DOMICILI DEL PREMIAT

Una comissió integrada per components de la Comissió gestora i Jurat qualificador, als quals s'afegí el senyor López-Llansàs, editor de l'obra premiada, es traslladà al domicili del senyor Bertrana, a fi de fer-li saber oficialment la decisió del Jurat.

El senyor Bertrana no era a casa; el seu amic Vilaró l'havia anat a buscar, i fou en l'establiment d'aquest darrer on passà la tarda i on s'assabentà del resultat.

Els comissionats, doncs, comunicaren la notícia a la muller i a la germana del senyor Bertrana, i se'n tornaren a l'Ateneu, on havien de sopar.

BERTRANA PARLA PER RADIO

Sortint de l'Ateneu, on havia estat esperant el resultat, un element de Ràdio Associació es dirigí tot seguit al domicili del senyor Bertrana, i, no trobant-l'hi, anà a casa del senyor Vilaró, d'on se l'endugué perquè, des del micròfon de l'emissora, digués algunes paraules als ràdio-oients.

EL SOPAR

Seguint la tradició del Premi, a les nou, a l'Ateneu mateix, es reuniren per sopar plegats els components de la Comissió i del Jurat. Es el 13 de desembre l'únic dia que es troben tots onze reunits, que aquest any eren onze pel fet que un membre de la Comissió ho era alhora del Jurat. Però, perquè seguissin essent onze els comensals, s'assegué a la taula el senyor Pompeu Fabra, que fou president del Jurat els tres anys anteriors.

UNA DEMANDA JUDICIAL

Prudenci Bertrana, en tenir llesta la seva novella, cuirà de cercar-li editor, a fi de tenir-la publicada abans del darrer de setembre, i que, per tant, entrés en el Premi d'enguany. No volia presentar-la com a inèdita, sinó que, essent publicada dintre el temps reglamentari, es colloqués, automàticament, entre les obres que han d'ésser objecte de deliberació per part del Jurat. Bertrana lliurà el manuscrit a les Edicions Proa, el director literari de les quals és el senyor Puig i Ferreter. A primers de setembre, havent-li dit els editors que no sabien quan podrien llançar-la al públic, Bertrana retirà el manuscrit i es cercà un altre editor, el qual, de pressa i corrents, compongués l'obra en el mes escàs que faltava per clourе's el termini d'admissió. Així, l'obra fou sotmesa al Jurat en forma de galerades d'imprenta, no havent-hi llagut temps de procedir al seu tiratge.

Doncs, bé, ahir, atorgat ja el Premi, el novel·lista premiat rebia una demanda judicial presentada pel gerent d'Edicions Proa, considerant que, pel fet d'haver-los retirat el manuscrit, pot exigir a l'autor danys i perjudicis.

Aquesta notícia serà, indubtablement, l'actualitat literària d'aquests dies.

La crisi ministerial

A última hora de la nit no havien estat superades les dificultats que troba el senyor Azaña per formar Govern. — El senyor Jaume Carner ha acceptat la cartera d'Hisenda i pot donar-se per segur que el senyor Nicolau d'Olwer no figurarà en el Govern que es formarà

La gestió de Nicolau d'Olwer

Les informacions rebudes a darrera hora del vespre donaven per solucionada la crisi; a última hora de la nit, però, el nostre corresponsal ens diu que s'han presentat dificultats inesperades que remeten a demà la possible solució. És un fet, doncs, que per ara l'única novetat certa és l'acceptació per part del Jaume Carner de la cartera d'Hisenda.

* * *

Perquè la novetat de l'entrada de l'eminent jurisconsult català fos possible, calia que algú deixés un lloc disponible, i donada la representació del senyor Jaume Carner i la voluntat reiteradament manifestada del senyor Nicolau d'Olwer d'abandonar la cartera d'Economia a la primera oportunitat, era natural que el canvi de persones s'efectués entre els representants de Catalunya. El senyor Nicolau d'Olwer deixa el ministeri d'Economia, doncs, i es reintegra a les seves activitats predilectes. En el moment de restituir-se a Barcelona, no serà indiscret de recordar per quines raons es veié obligat a ocupar el lloc que amb tanta dignitat ha servit fins ara.

Com tothom recorda, Nicolau d'Olwer era membre del Comitè central revolucionari que començà a actuar durant la segona dictadura. Nicolau d'Olwer, en acceptar aquell lloc que abans havia estat ofert a altres persones a Catalunya, sabia perfectament els perills que l'amenaçaven, i sabia també la responsabilitat que contreia davant les esperances republicanes. Per això quan el Comitè central revolucionari publicà el famós manifest de desembre, que coincidí amb l'alçament de Jaca, a les ordres de Galán i García Hernández, que moriren gloriosament per la República ahir feia un any just, Nicolau d'Olwer féu honor a la seva paraula, i acceptava tota la responsabilitat que derivava de la publicació d'aquell document que motivà la presó d'Alcalá Zamora, Miguel Maura, de los Ríos, Casares Quiroga. Nicolau, com altres compromesos, passà la frontera i es dirigí a París, on residí fins a l'endemà de proclamada la República, en què el senyor Alcalá Zamora els reclamava la col·laboració en el Govern provisional de la República, com a membres del Comitè central revolucionari.

El dia 12 d'abril se celebraven les eleccions municipals que determinaven la caiguda de la monarquia i la victòria definitiva de la República. En aquelles eleccions el partit on militava Nicolau d'Olwer havia estat derrotat, i aquesta vicissitud li creava una situació delicada respecte les forces polítiques republicanes de Catalunya. Per aquesta raó es negà a acceptar la cartera que el senyor Alcalá Zamora li oferia fins que el senyor Maciá i el Consell de la Generalitat li ho signifiquessin d'una manera categòrica. Rebuda la confirmació pel senyor Alcalá Zamora en persona, Nicolau d'Olwer accedí a formar part, en nom de Catalunya, del Govern que havia de mantenir el pacte de Sant Sebastià.

Més tard, quan la dimissió del senyor Alcalá Zamora provocà la crisi ministerial que determinà l'elevació del senyor Azaña al cap del Govern, Nicolau d'Olwer presentà la dimissió, que retirà a instàncies del senyor Azaña i a preces del cap de la minoria parlamentària catalana, senyor Companys. Tant en aquella ocasió com en prendre possessió del càrrec, dòcil a les circumstàncies, el senyor Nicolau d'Olwer havia manifestat que estava disposat a deixar un lloc que ni havia sollicitat ni mai no li havia fet cap illusió. És natural, doncs, que en presentar-se una avinentesa com la present, no hagi volgut desaprofitar-la, tant més quan, amb el seu determini, facilitava l'ingrés al Govern d'un patrici tan eminent com Jaume Carner encarregat del ministeri d'Hisenda, que és un dels punts estratègics per a l'aprovació de l'Estatut tal com els catalans desitgem.

No és hora d'analitzar l'obra que Nicolau d'Olwer i els seus col·laboradors catalans, Josep Barbey, Manuel Rabentós i F. Cuito han realitzat al ministeri d'Economia; la gestió d'aquests homes serà explicada oportunament. Avui en tenim prou amb dir que ha estat coneguda i apreciada com es mereix pels elements productors de Catalunya. Hem de recordar, això sí, que Nicolau d'Olwer, per esperit de disciplina i de sacrifici, acceptava, en circumstàncies singularment crítiques, la cartera d'Economia, convençut que, donada la situació difícil de l'economia general, la seva gestió no solament no podria ésser brillant, sinó que el posaria en el perill de no satisfer a ningú. En la seva consciència de català pesava més que tot la necessitat d'encaixar l'Estatut amb la Constitució que s'estava elaborant, i a aquest fi ho sacrificà tot.

Durant aquests nou mesos ha resistit serenament totes les contrarietats personals en defensa de l'Estatut, i per fer honor a la seva paraula ha violentat la seva inclinació natural a altres activitats; avui, en obrir pas a un altre català ilustre, presta un servei tan patriòtic com aquell. Felicitem-nos que en satisfer el seu sincer desig de retirar-se del banc blau hagi deixat un lloc per una personalitat tan destacada com Jaume Carner, que defensarà els interessos de Catalunya, condensats en l'Estatut, del ministeri d'Hisenda estant, i consolidarà la tradició de respecte i de simpatia per Catalunya iniciada per Nicolau d'Olwer com a ministre català en el primer Govern de la República espanyola.

(Informació del nostre redactor-corresponsal)

Darreres informacions de la crisi

Quan tothom ja considerava la crisi resolta, uns esdeveniments imprevistos han vingut a complicar la situació.

A les sis de la tarda tothom donava per segur el govern Azaña amb canvis de cartera a Justícia, Instrucció Pública i Foment. La sortida de Nicolau d'Olwer i l'acceptació del senyor Jaume Carner a la cartera d'Hisenda.

El senyor Nicolau d'Olwer s'ha resistit a totes les ofertes que li han estat fetes i ha desoit tots els precs, fermes en el seu propòsit de no continuar en el Govern. El senyor Azaña, aleshores, ha anat personalment al Palace a oferir una cartera a un altre català, que precisament tampoc no és d'l'Esquerra Republicana de Catalunya: En Jaume Carner.

El senyor Azaña ha subratllat que la cartera l'oferia al senyor Carner home de talent, gran republicà i expert en finances, i que no exigia de senyor Carner cap representació per

lamentària. Aquestes paraules les ha tingudes el senyor Azaña davant els homes més significats de l'Esquerra Republicana. Aquesta, però, exactament com havia donat la seva confiança al senyor Nicolau, avui l'ha donada al senyor Carner.

Quan la designació de carteres ha estat enllestida, els radicals s'han repensat i han trobat que per aquesta solució, en la qual els socialistes continuen amb la cartera del Treball afegida a la de Foment, no calia haver plantejat la crisi. Per la seva banda, els socialistes han posat moltes reserves a la designació del senyor Carner per al ministeri d'Hisenda, encara que al final semblen decidits a resignar-se.

La qüestió, doncs, està en la posició dels radicals, disconformes amb la distribució de carteres feta pel senyor Azaña, distribució que consideren desigual i injusta, mantenint-se sobre tot oposats a què els ministeris de Foment i treball estiguin a mans dels socialistes.

La llista definitiva del nou Govern no podrà donar-se segurament fins demà al migdia. Al matí es reuniran els radicals per prendre un acord sobre aquest problema, i a un quart de dues el senyor Azaña sabrà exactament a què ha d'atendre's.

BELLMUNT

LES CONSULTES

El Sr. Besteiro aconsella que el Govern no sigui una substitució, sinó una continuació de l'actual

Madrid, 14. — Amb tot i que el dissabte s'havia anunciat que les consultes començarien ahir, diumenge, a la una de la tarda, hora en què acudiria al Palau Presidencial el president de les Corts, Sr. Besteiro, aquest va avançar la seva visita al President de la República, i va arribar a Palau a dos quarts de dotze.

Es va dirigir a les habitacions del President i v'romandre conferenciant amb ell aproximadament mitja hora.

En sortir fou voltat pels periodistes i els va manifestar que havia avançat l'hora de la seva visita per haver d'assistir a un acte que se celebrava al teatre Maria Guerrero, a la memòria de Pablo Iglesias.

—Què heu aconsellat al President?

—Li he dit que s'ha de tendir a conservar la vida d'aquesta Cambra, que tenen una gran vitalitat i que per això es fa necessari respectar; com a conseqüència d'això cal que el Govern que es formi, surti d'allí mantenint el mateix esperit de força dels que fins ara han existit. El Govern que es formi no ha d'ésser una substitució de l'actual, sinó més aviat una continuació aproximada o exacta del que ha dimitit.

—Penseu tornar per aquí aquesta tarda?

—No ho crec, car la meva consulta com a President de la Cambra està llesta.

—Prosseguiran avui les consultes?

—No ho sé, únicament els puc dir que seran cridats tots els kaps de grup perquè expressin llur opinió.

El Sr. Lerroux creu que no pot formar part d'un Govern presidit per un socialista

A les cinc de la tarda arribà a Palau el cap de la minoria radical, senyor Lerroux.

En descendir de l'automòbil s'adreçà al grup de periodistes que hi havia al dintell, i els saludà amb el major afecte, i els va dir:

—M'han cridat perquè vingués ací a les vuit, i ací sóc.

Els periodistes li van preguntar si els diria quelcom a la sortida de la seva conversa amb el cap de l'Estat, i el Sr. Lerroux va contestar:

—No seria discret que jo els digués quelcom d'això.

A les cinc i vint minuts sortí de palau el Sr. Lerroux i immediatament fou voltat pels periodistes:

—Què heu aconsellat al President de la República?

—No sé si dec dir el que li he aconsellat. De totes maneres, us indicaré que li he exposat la meva opinió, que és la següent: primerament cal de formar un Govern en el qual siguin representades totes les minories parlamentàries d'esquerra, i segon, que em tenen incondicionalment a la seva disposició; però que donades les circumstàncies i amb la consideració que totes les persones i tots els partits polítics em mereixen, jo no puc formar part d'un Govern que presideixi un socialista.

—Tornareu a ésser consultat?

—No ho sé.

—Quan creieu que quedarà solucionada la crisi?

—Crec que demà.

El Sr. Lerroux afegí que creia que l'encàrrec de formar Govern havia de recaure en una persona, representant d'una minoria que no sigui, pel nombre de diputats de la integrin, de les més importants de la Cambra, puix que en cas contrari, podria suscitar el rezel que treballés "pro domo sua"; ni tampoc ha d'ésser-ho el cap d'una minoria excessivament exigua, perquè podria creure's que això significava un menyspreu per als altres. Crec que he dibuixat clarament la figura del Sr. Azaña perquè sigui encarregat novament de formar Govern.

El Sr. Azaña estimo que reuneix les millors condicions per a poder exercir aquest càrrec. Alló de la meva incompatibilitat amb un Govern presidit per un socialista, no vol dir que jo propugni que aquests siguin eliminats del Govern, sinó tot al contrari. Em sembla que e han de formar-ne part, perquè són absolutament necessaris, però repeteixo que això no vol dir que jo m'abstingui a què el futur Govern estigui presidit per un socialista, Amb tot i que totes les persones d'aquest partit, amb les quals jo he tractat m'han tingut tals consideracions, que puc dir que han estat les més grans de la meva vida, i perquè jo sóc incapaç de tenir incompatibilitats amb cap partit, jo crec, sincerament que ara no convé al país que el Govern fos presidit per un socialista, perquè s'ha de fer l'evolució política, passant del règim anterior a un règim democràtic i republicà, perquè aquest pugui donar una passa endavant, tard o d'hora, a una altra solució més extrema.

Em sembla que he explicat prou clarament i no necessitarà major ilustració el que he exposat al President de la República.

El representant dels socialistes fa saber el parer del seu grup

Després del Sr. Lerroux, va passar a veure el President de la República el president del grup socialista, Remigi Cabello.

Romangué breus moments amb el Sr. Alcalà Zamora, i en sortir va manifestar que havia conferenciat amb el President de la República i que ara anava al Parlament a donar compte del tractat amb ell, a la minoria del seu partit, i quan aquesta formulés la seva opinió, tornaria a comunicar-la-hi al Sr. Alcalà Zamora.

Els socialistes acorden declarar la necessitat d'un Govern anàleg a l'actual

Madrid, 14. — A dos quarts de sis de la tarda, es va reunir la minoria socialista al Congrés, amb assistència del senyor Besteiro i dels Srs. de Los Ríos, Prieto i Largo Caballero.

A un quart de set va acabar la reunió. Es va comissionar Remisi Cabello, com a president del grup, que comuniqués l'opinió d'aquest al president de la República.

Els socialistes van acordar que mentre les Corts tinguin vitalitat han d'ésser respectades, i que parlamentàriament, cal constituir un Govern de composició anàloga a l'actual, amb el mateix caràcter esquerrista. Es a dir: un Govern de concentració en el qual estiguin representats els principals grups que constitueixen la Cambra.

Des del Congrés, Remigi Cabello es va adreçar a Palau.

El criteri dels radicals-socialistes

Després de Remigio Cabello va acudir a visitar el cap de l'Estat el cap de la minoria radical socialista i president d'aquesta, Sr. Baeza Medina, el qual, en abandonar el palau, va dir als periodistes.

—El criteri que he exposat al president de la República és el que ha de continuar el Govern actual, de concentració republicano-socialista. Existeixen per a això dues raons fonamentals: la primera perquè està format pel propi Parlament, i tenint-ne la confiança, no hi ha al nostre judici motiu de cap mena perquè se'l substitueixi; i la segona perquè així ho exigeixen en aquests moments l'interès i l'afermament de la República.

Apartar del Govern — afegí — minories que vénen realitzant una tasca admirable per a la República, significaria una pertorbació ben sensible. Per al cas que no fos possible la continuació republicano-socialista, en el qual els partits republicans i el socialista van estar en forma i proporció anàloga a l'actual.

Acció Republicana

Succeí en les consultes al Sr. Baeza Medina, el representant de la minoria d'Acció Republicana, Sr. Lluís Bello, el qual va passar a conferenciar amb el President de la República.

En sortir de Palau, el Sr. Bello va manifestar:

—Donada la situació de les forces parlamentàries, Acció Republicana creu que procedeix un Gabinet de concentració republicano-socialista, i facilitant a qui el presideixi, la més gran autoritat per a la designació de persones i carteres. Acció Republicana, partit d'esquerra, creu que aquest Govern ha d'ésser presidit per un republicà.

El President em va preguntar quina persona creia que era la més indicada per a això, i jo naturalment essent d'Acció Republicana, li vaig indicar el nom del Sr. Azaña.

El Sr. Ortega i Gasset, en nom de l'Agrupació al Servei de la República

En nom de l'Agrupació al Servei de la República, va acudir a Palau En Josep Ortega i Gasset.

Va indicar als periodistes, en sortir de la consulta, que havia manifestat al Sr. Alcalà Zamora, que la solució de la crisi ha de plantejar-me més que pensant en a formació d'un Govern, en la vida de les Corts. Jo crec que s'ha de respectar l'existència de l'actual Cambra però no amb excessiva paridoció.

També li he indicat que el Govern que es formi ha d'ésser un Govern de tipus unitari i homogeni, i el primer dia que es presenti davant la Cambra, portar una ponència de Govern.

Acabà manifestant el Sr. Ortega i Gasset que, contestant una pregunta que li va fer el President sobre la persona que s'havia d'encarregar de formar el Govern, li va contestar que el Sr. Azaña, naturalment.

Nova visita del representant dels socialistes

El senyor Cabello, després de conferenciar amb la minoria socialista, ha acudit a conferenciar novament amb el cap de l'Estat, i ha dit als periodistes que havia anat a participar al senyor Alcalà Zamora l'acord de la minoria socialista.

Ha afegit que l'opinió exposada no era la seva, sinó que reposava exactament a l'acord del partit socialista. Jo, per conseqüent, m'he limitat a exposar això. El President de la República m'ha preguntat referent a quines eren les condicions que havia de reunir el Govern que es formi, per tla de satisfer els desigs i aspiracions de la minoria socialista, i per tant el nombre de lleis orgàniques que han d'ésser objecte de la deliberació d'aquestes Corts. Jo li he contestat que, perdurant aquestes Corts, els socialistes no feien qüestió de gabinet més que l'aprovació de les lleis orgàniques ja presentades.

Li han preguntat els informadors si havia indicat al cap de l'Estat el nom de la persona que podria encarregar-se de formar Govern, i ha contestat:

—Per bé que el partit no ha deliberat sobre això, la meva opinió personal és que el senyor Azaña ha d'encarregar-se de formar Govern.

Ha afegit el senyor Cabello que no hi havia hagut necessitat que es reunís el congrés del partit, ja que no hi havia hagut discrepància entre la minoria i la comissió executiva nacional; però que el comité nacional del partit continua a Madrid, per si en la solució de la crisi sorgissin discrepàncies que obliguessin al comité a convocar el congrés del partit.

Per últim ha dit el senyor Cabello que tornaria al Congrés per donar compte a la minoria de la visita realitzada, visita de cortesia, per tal de donar compte de l'acord del nostre partit.

L'actitud de l'Esquerra

A les set ha arribat al Palau el senyor Companys. Ha sortit a un quart de vuit.

Ha manifestat als periodistes que a ells no els interessava de moment el partit que pugui formar gabinet. El Govern que es formi ha de portar, per a comptar amb l'ajut de l'Esquerra Catalana, en el seu programa, el compliment de tots els compromisos que s'adquiriren a l'advenim de la República, i molt especialment el relatiu a l'Estatut de Catalunya, problema per a ells fonamental.

Els federals i els gallecs

En nom de la minoria federal ha acudit al Palau, després del senyor Companys, el senyor Franchy Roca.

A la sortida ha manifestat als periodistes que havia aconsellat al senyor Alcalà Zamora la constitució d'un Govern de concentració republicano-socialista, presidit pel senyor Azaña.

A continuació ha acudit a consulta el senyor Casares Quiroga, representant de l'ORGA.

A la sortida ha manifestat que havia aconsellat al President de la República el mateix exactament que els que l'havien precedit en les consultes. Ha indicat la conveniència i necessitat que el Govern que es formi el presideixi el senyor Azaña.

Els progressistes

Hi ha acudit, finalment, el senyor Carles Blanco, cap de la minoria progressista.

Ha manifestat als periodistes que havia aconsellat la formació d'un Govern que respecti les actuals Corts i que aprovi les lleis complementàries, a més d'ocupar-se també amb gran acceleram de la llei de relacions entre l'Església i l'Estat.

CODORNÍU 1551 — RAVENTÓS 1872

El remogut de les ampolles

Cap a la fi de llargs anys d'elaboració, dos mesos abans del moment de desgorjar les ampolles i d'arrodonir el bouquet del vi Codorniu, són posades demunt de pupitres, dins de les caves, i uns homes especialitzats les agafen cada dia una a una i les remouen amb un moviment ràpid i precís. Aquest és un treball delicadíssim, que exigeix molts anys de pràctica i que si fallés per un sol detall anularia l'esforç i la paciència posats a prova durant tant de temps.

L'elaboració de Codorniu pot resumir-se dient que és una tasca de selecció i depuració de cada dia, que comensa a les vinyes i fineix set anys després de la collita.

CODORNÍU

SANT SADURNÍ DE NOYA

El senyor Azaña rep l'encàrrec de formar Govern

A les vuit i deu minuts en punt ha tornat novament al Palau el senyor Azaña.

Ha romàs amb el senyor Alcalà Zamora fins a les nou menys deu minuts. A aquesta hora ha sortit i ha manifestat als informadors que el President de la República li havia donat l'encàrrec de formar Govern, i jo demà — ha afegit — procediré a fer-ho. Al migdia us donaré a la Presidència el resultat de les meves gestions. No cal dir que tractaré de formar un Govern republicano-socialista, i al matí, com us he indicat, després de presenciar la desfilada de les tropes del terç i de regulars, us podré donar alguna nota completa.

El senyor Azaña s'ha dirigit directament a visitar el senyor Lerroux. Aquest se li ha ofert incondicionalment per a ajudar-lo en la seva empresa.

El senyor Lerroux amplia detalls de la seva conversa amb el President

Madrid, 14. — El senyor Lerroux, després de rebre la visita del senyor Azaña, aclarí alguns pormenors de l'entrevista que havia tingut a la tarda amb el cap de l'Estat. A preguntes del senyor Alcalà Zamora de com s'havia de constituir el Govern, li comunicà que se n'havia de formar un de concentració republicano-socialista, essent necessari el concurs dels socialistes. Afegí que entenien que les forces parlamentàries que estiguessin representades amb el Govern, haurien de formar una majoria que reflectís llur criteri al Gabinet. Quant a la tasca parlamentària va entendre com a indispensables: la necessitat que s'aprovin els pressupostos, l'Estatut de Catalunya, la Llei electoral, la reforma agrària, però no el projecte de Llei presentat, amb el qual no està conforme.

El senyor Lerroux va repetir les seves manifestacions de la tarda sobre la qüestió de la presidència del Govern, insistint que no hauria d'ésser presidit per un socialista.

—I, ara — digué, — en acabar la consulta del senyor Azaña amb el president de la República, i rebre aquest l'encàrrec de formació d'un Govern de conjunció republicano - socialista, el senyor Azaña ha tingut la bondat d'anunciar-me la seva visita, la qual ha rebut per a donar-me notícia de seu propòsit, i a fi de complir l'encàrrec que li ha estat confiat.

El senyor Lerroux afegí que el senyor Azaña li havia dit, darrerament, que continuaria les seves gestions amb el desig de deixar resolta la crisi durant tot el dia d'avui.

Els periodistes, que eren en nombre crescut al domicili del senyor Lerroux, no feren cap pregunta als senyors Azaña i Ramos, quan aquells es dirigiren a l'automòbil oficial, després de la visita feta al cap del partit radical.

Les visites del Sr. Azaña El senyor de los Ríos se sotmetrà a la disciplina del partit

Madrid, 14. — A les 10'30 ha sortit de l'Hotel Florida, on s'ha celebrat el banquet a honor dels membres del Partit Socialista, el senyor Ferran de los Ros. En un auto de la Direcció de Seguretat s'ha trasllatat a la Presidència del Consell. Al cap de poca estona ha arribat el sots-secretari de la Presidència, senyor Ramos, el qual ha anat a cercar el senyor Azaña. A les cinc i minuts arribaven tots tots, i els periodistes han abordat el senyor Azaña, els quals els ha dit que sentia la natural preocupació i que aniava a celebrar dues conferències, el resultat de les quals coneixerien més tard.

A la reunió amb el senyor de los Ríos ha durat tres quarts d'hora. A la sortida l'ex-ministre de Justícia ha dit que l'havia cridat el senyor Azaña per exposar-li el programa a realitzar al front del nou gabinet i demanar-li la col·laboració dels socialistes, als quals els oferia un nombre igual de carteres a les que havien tingut en l'últim Govern. Una d'elles l'ha posat el senyor Azaña a disposició del senyor de los Ríos, i aquest ha contestat dient que se sotmetria sempre a la disciplina del partit i per conseqüent marxava a reunir-se amb els seus companys per transmetre'ls l'oferiment del senyor Azaña.

Hom li ha preguntat sobre el seu judici personal sobre la resolució de la crisi, i ha exposat la seva creença que avui quedaria constituït el nou Govern.

—Hi haurà discrepàncies quant a la cartera de Treball?

—De designació de carteres no se n'ha parlat; únicament s'ha parlat del nombre de carteres.

Al cap de poca estona han arribat a la Presidència els diputats senyors Castro i Gabriel Franco, els quals, després de parlar amb el sots-secretari de la Presidència, han marxat al Congrés a reunir-se amb llurs minories.

Els radicals-socialistes tindran dues carteres

A un quart de dues ha arribat per visitar el senyor Azaña el ministre d'Instrucció Pública, senyor Marcelli Domingo, cridat pel president.

El senyor Domingo, després de l'entrevista, ha manifestat que el president li havia detallat el que constituiria el programa del nou Gabinet, i li he prestat la meva absoluta conformitat. M'ha indicat que el partit radical socialista tindria dues carteres en el Govern, igual que les tenia en el sortint. Serà únicament un Govern d'elements d'esquerra. Ha afegit el senyor Domingo que avui es reuniria la minoria radical socialista per donar-li compte de l'actuació del senyor Azaña.

Els socialistes accepten les ofertes del senyor Azaña

A un quart d'una es presentà al Congrés, on es trobava reunida la minoria socialista, Fernando de los Ríos. Donà compte als seus companys de l'entrevista amb el senyor Azaña i indicà que el President li exposà el seu desig, de formar un Govern semblant a l'anterior. També li exposà el senyor Azaña la tasca a desabdellar pel nou ministeri en la seva primera etapa de vida governamental. Per últim exposà el senyor de los Ríos l'oferiment de tres carteres per al partit socialista.

El partit socialista ha acceptat en principi la proposició del cap del Govern i ha deixat al senyor Azaña l'acoplament de les carteres.

A tres quarts de dos tornà el senyor de los Ríos a la Presidència i va dir als periodistes que la visita obeïa a la necessitat de notificar al senyor Azaña que la minoria socialista havia rebut favorablement la invitació de cooperar al Govern.

—¿Seguiran els tres ministres socialistes als mateixos llocs?

—D'això no n'hem parlat.

A dos quarts de tres del matí sortí de la Presidència el senyor Azaña acompanyat del senyor Casares Quiroga i del sots-secretari senyor Ramos.

La impressió és que seguirà el mateix Govern excepte els senyors Albornoz i Nicolau, essent substituïts aquests dos per altres personalitats.

El ministeri que es dóna per segur a les quatre de la tarda

Madrid, 14. — A les 4 es donava com a segur el següent Govern:

Presidència i Guerra. — Azaña.
Estat. — Lerroux.
Governació. — Casares Quiroga.
Justícia. — Albornoz.
Instrucció Pública. — F. de los Ríos
Obres Públiques. — I. Prieto.
Economia, agricultura, indústria i comerç. — Marcelli Domingo.
Marina. — Giral.
Treball. — Largo Caballero.
Comunicacions. — Martínez Barrios

L'únic dubte que hi ha és si acceptarà la cartera d'Hisenda En Gabriel Franco, puix que ofereix alguna resistència a acceptar el càrrec. El senyor Azaña continua les seves gestions per aconseguir convencer-lo.

A dos quarts de cinc es dit que el senyor Azaña anirà a Palau amb la llista del Govern.

El senyor Jaume Carner, ministre d'Hisenda

Madrid, 14. — El senyor Gabriel Franco no ha acceptat la cartera d'Hisenda que li havia estat oferta pel senyor Azaña. Aquest l'ha oferta al senyor Carner, i tot fa presumir que aquest senyor l'ha acceptada.

Com ja havíem dit anteriorment, el senyor Azaña, acompanyat del senyor Casares Quiroga, ha sortit en automòbil del ministeri de la Governació. Els periodistes han fet investigacions per saber on s'havia dirigit el senyor Azaña, i després de molts treballs han pogut esbrinar que era al Palace. Allí han coincidit tots els periodistes i han esbrinat que el senyor Azaña, acompanyat del senyor Casares Quiroga i de l'alt comissari d'Espanya al Marroc, senyor López Gerrer, estava menjant al dit Hotel. Després de dinar ha passat a un altre saló a prendre café i allí ha celebrat una extensa conferència amb els senyors Maciá, Companys, Carner, Hurtado, Aiguader, Sbert i altres personalitats de la minoria catalana.

La reunió s'ha prolongat de tal forma que en el moment que telefonem, dos quarts de cinc de la tarda, encara no havia acabat.

Els periodistes s'han quedat allí i han vist de la reunió el senyor Hurtado. Aquells l'han abordat, i aquest els ha dit que efectivament en la reunió havien parlat de la crisi, i que segons sembla el senyor Azaña ja ho tenia tot previst.

—Aleshores va a la cartera d'Hisenda el senyor Carner?

—Sí, i crec que serà l'únic canvi que hi haurà en el Govern, puix que la resta no serà més que una alteració de cartera.

Aleshores els periodistes li han llegit la llista que es dóna com a Govern probable, en la qual figurava el senyor Franco (Gabriel) com a ministre d'Hisenda, i el senyor Hurtado ha dit:

—Excepte el del senyor Franco, em sembla que tot quedarà així.

Al cap de poca estona ha sortit el senyor Carner per parlar per telèfon. Els periodistes se li han apropat per felicitar-lo, i el senyor Carner ha dit: "Encara no". I tot seguit ha entrat a la cabina telefònica.

L'Emiliano segueix fent d'anticatalanista

Els periodistes han trobat l'Emiliano Iglesias i li han preguntat que li semblava la solució de la crisi, i aquest ha contestat:

—El nomenament del senyor Carner a Hisenda em sembla un disbarat, perquè una de les coses fonamentals en l'Estatut català és la qüestió d'Hisenda, i amb Carner al dit ministeri es lliura per complet la Hisenda espanyola a Catalunya.

El programa mínim que el senyor Azaña ha presentat a les minories. - Comprèn l'Estatut de Catalunya

Madrid, 14. — El programa mínim que el senyor Azaña ha presentat a les minories comprèn aquests punts:

Primer: Pressupostos generals de l'Estat.

Segon: Llei de reforma agrària.

Tercer: Estatut de Catalunya.

Simultàniament amb aquestes lleis es presentarà a la deliberació de les Corts les lleis de secularització de cementeris, llei de confessions i associacions religioses, llei del Tribunal de garanties, llei de la Presidència del Tribunal Suprem, llei d'ordre públic i per últim resum de la llei de bases de l'administració local i provincial.

La durada de les Corts Constituents no pot fixar-se per dependre de la seva pròpia vitalitat i de la seva major o menor activitat respecte a l'aprovació d'aquest programa.

El Sr. Albornoz, ministre de Justícia. — Ministeris transformats

Madrid, 14. — En arribar el senyor Albornoz al Congrés els periodistes li preguntaren si tenia alguna notícia de la crisi i el senyor Albornoz contestà que era coneguda per tots la llista del Govern. Deixà de que el senyor Carner acceptí o no la cartera d'Hisenda.

Aleshores se li va dir que el senyor Azaña s'havia entrevistat al Palace amb la minoria catalana i que semblava ésser que els catalans volien que l'Estatut fos ponència de Govern.

Això en principi es inadmissible — contestà el senyor Albornoz. L'Estatut ha de quedar com es va dir.

Vosté va a Justícia, se li preguntà.

Contestà que si i indicà també que la cartera de Foment quedava dividida en Obres públiques i que la d'Economia es transformava en d'Agricultura i Comerç.

Acabà dient que creie que a darrera hora de la tarda seria facilitada la llista del Govern.

(Continua a la pàg. 6)

LES LLETRES

LITERATURA ESCOLAR

"LLIÇONS DE LLENGUATGE" (primer grau primera part) — "LLIÇONS D'ARITMETICA" (graus primer i segon) per Concepció Vandellós i Maria Esteve-Llach. — "LECTURES D'INFANTS" (llibre primer), per Maria de l'A. Pasqual, amb dibuixos de Josep Obiols. — Publicacions de l'Editorial Pedagògica de l'A. P. de l'E. C.

L'adopció del bilingüisme escolar, l'aprovació inminent de l'Estatut han posat un problema del més alt interès: quins llibres de textos adoptaran les escoles catalanes? ¿Es valdran de les adaptacions de les cases editorials més o menys pedagògiques faran de llurs llibres escolars escrits en castellà i traduits a cuita-corrents a la nostra llengua? Faran una acció mancomunada perquè les corporacions oficials s'afanyin a proveir la nova escola catalana de llibres nous adaptats als darrers mètodes d'ensenyament?

La benemèrita Associació Protectora de l'Ensenyança Catalana, a càrrec de la seva Editorial Pedagògica, temps ha que proveeix de material docent les escoles del nostre país interessades en la ràpida nacionalització de l'ensenyament. Recordem que és aquesta Editorial Pedagògica de l'A. P. de l'E. C. qui ha publicat el *Cartipàs català* i exemplars de Pau Romeva amb dibuixos de Josep Obiols; la *Gramàtica catalana* de Pompeu Fabra (avui en la seva pròxima cinquena edició), l'*Aritmètica i Geometria* de Josep Galí; la *Geografia de Catalunya* de Pere Blasi (segona edició); la *Història de Catalunya*, curs mitjà, de Ferran Soldevila i la *Història de Catalunya*, curs superior, de Ferran Valls i Taverner i Ferran Soldevila. Ha editat també un *Silibari català* de Pau Romeva, amb dibuixos de Josep Obiols i, altra un *Mapa de Catalunya*, un *Mapa de les grans de llengua catalana* i una sèrie de *Mapes corogràfics* de Catalunya, Europa, Asia, Africa, Amèrica, Oceania, Ibèria, *Pla de Barcelona*, de la Mediterrània i Planisferi, un *Qüestionari sobre Història de Catalunya*, un *Curs de Comptabilitat* de Ferran Bores, una *Aritmètica Pràctica* de Lluís G. Castellà i l'important llibre *Les Ciències en la vida de la Llar* de Rosa Sensat de Ferrer.

L'esmentada Editorial Pedagògica de l'A. P. de l'E. C. que amb les seves populars biografies de Millà i Fontanals, Ramon Llull, Pi i Margall, Pau Claris, Jaume I i Jacint Verdaguer ja em havia donat l'avinentesa que la llotjim des d'aquestes columnes de LA PUBLICITAT, acaba de trametre'ns, gentilesa que agraïm, uns exemplars dels llibres el títol dels quals encapçala aquest article i que esmentem, tot donant-ne una informació lleugera, a continuació.

"*Lliçons de llenguatge*" (1.er grau 1.ª part) va destinat als infants de set a nou anys. Les constitueixen l'exposició d'un conjunt de temes sobre *Maneres de dir* amb llurs exercicis corresponents, *Separació de mots, Aplicació de mots, Separació de sillabes, Adjectius qualificatius, Grups adjectivals, Estudi de mots, Formació de mots, Comparacions, Composició, Verbs, Entonació, Composició-diàleg, Signes de puntuació, Puntuació, Adjectius i Dígrafs* cada tema amb exercicis de repàs. Els temes són tractats damunt textos, prosa i vers, de Verdaguer, Ruyra, Soldevila, Sants Oliver, Maragall, Garcés, Pijoan, Bertrana, Carles Riba, Rossinyol, Costa i Llobera i Emili Vilanova. Les illustracions, de Josep Obiols, avaloren el llibre.

"*Lliçons d'Aritmètica*" per Concepció Vandelló i Maria Esteve-Llach (2 volums graus primer i segon). Aquests dos volums, gentils — gentilíssims! — són una oportuna adaptació de la "*Fundamental Aritmetic* de Ballard, tan coneguda dels pedagogs. Els integren una sèrie d'exercicis pràctics (54 en el vol. I i 69 en el vol. II) desenrotllats segons un mètode al nostre entendre el més adequat per a la formació dels infants d'avui. Belles illustracions, suggestives, a diverses tintes, acompanyen el text de tots dos volums.

"*Lectures d'Infants*" (llibre I) de Maria de l'A. Pasqual, és una petita obra mestra en el seu gènere, editada sota la protecció de la Fundació Concepció Rabell i Cibils, vídua de Romaguera, un dels més alts mecenatges de l'actual renaixença catalana. No són pas solament lectures, sinó exercicis de bell parlar, bell dir i bell escriure, puix que cada lectura va acompanyada d'oportuns exercicis i pràctiques útils. Hi ha versos de Pujols, Salvà, Josep Carner, Pijoan, Aguiló, Salvador Albert, Galí, Llongueras, Maragall, Verdaguer, López-Picó i Joan M. Guasch, molt adequats a la intelligència dels quals va adrecada llur lectura i glossari de mots i d'expressions.

Com els altres volums de l'Associació Protectora de l'Ensenyança Catalana, el llibre *Lectura d'Infants* és il·lustrat, profusament illustrat, a cura de Josep Obiols.

Un altre mèrit dels llibres escolars de la Protectora: llur tipografia, llur rellieuament. Cap altre editorial no els guanya. Són llibres, a preu irrisori, d'aristòcrata.

No dubtem que els mestres de Catalunya, oficials i particulars, tindran, millor: hauran de tenir en compte el material docent, català i europeu a la vegadá, de l'Associació Protectora de l'Ensenyança Catalana. — F.

Conferència de Pompeu Fabra a l'Ateneu

L'Associació d'Alumnes de l'Escola d'Enginyers Industrials (F.U.E.) recorda als qui tinguin interès a assistir a la conferència que el professor Pompeu Fabra, enginyer industrial, donarà sobre el tema "Importància dels vocabularis tècnics", que aquesta tindrà lloc a l'Ateneu Barcelonés, avui, dimarts, a les set del vespre.

Les invitacions poden recollir-se a l'Ateneu Barcelonés, a l'Associació d'Enginyers Industrials (Laietana, 39, tercer), o a les oficines de l'entitat organitzadora de l'acte: Urgell, 187.

"Estudis Franciscans"

Ha sortit "*Estudis Franciscans*" en fascicle doble. Correspon als dos trimestres darrers de 1931. Es un bell volum de més de 250 pàgines. Signen els articles els PP. Miquel d'Esplugues ("Penaurada em diran totes les generacions"): Romuald Bizzarri ("La llei moral i la religió") Nolasc d'El Molar ("Notes sobre alguns escrits de l'Abat Oliba"): Tomàs Vilanova ("De la institució del Sagrament de la penitència"); Bartomeu F. M. Xiberta ("Anotacions entorn de la santedat de Jesucrist"): F. Carmona ("Sant Francesc d'Assis i Sant Joan de la Creu"); Martí de Barcelona ("Un opuscle del Pseudo-Beda traduït al català); Pere Sanahuja ("El monestir de Framenors de Berga"), i Samuel d'Algaida ("Tres sermons de Fra Bartomeu Catany, framenor de Mallorca del segle XV").

Ultra aquests articles, hi ha les acostumades seccions de "Revista de Revistes" (més de 45 títols diversos en anglès, alemany, espanyol i català) i "Bibliografia" (amb recensions de més d'un centenar d'obres ben triades). Clou el número una interessant "Crònica científica" i l'índex de tot l'any 1931, vint-i-cinquè d'"Estudis Franciscans". Es, per tant, la revista catalana més antiga i, en el seu ordre, gairebé única a casa nostra.

Sabem que prepara un fascicle destinat a commemorar el setè centenari de la canonització de Sant Antoni (1932), i té en estudi un pla de publicacions lullianes, per tal de festejar el setè centenari del natalici de Ramon Llull (1932).

CHASSAIGNE FRERES
Discos - Rotllos - CLARIS, 43
Pianos - Autopianos - Gramòfons

MERIDIANS

por

FOCIUS

●

** Zweig. — *En ocasió del seixantè aniversari de Stephan Zweig escriu Leonhard Abelt:* "La personalitat literària de Stefan Zweig representa una elei intellectual que la prova de la guerra ha depurat i que a través del temps i en el desordre de les generacions noves representa el paper de guia espiritual. La noblesa de l'home completa en Zweig l'aspecte de l'escriptor creador que puja ara una nova graonada cap als cims poètics; després del mosaic dels poemes on es reflecteix una ànima en la seva diversitat, Zweig es decanta avui per la novella i el teatre amb el fi de donar una forma adequada al conjunt de la seva actitud moral i intellectual."

** U. R. S. S. — *Segons informen de Moscou, el Politburo (oficines polítiques del partit comunista) ha estudiat un pla d'expansió cinematogràfica soviètica en el món. A aquest fi ha disposat que al "Soukino", al "Mescrabpom" i a l'"Ucrainfilm", les tres grans cases de producció soviètica, modifiquin el text de les llegendes dels exemplars dels films destinats als països burgesos.* "Més burgesos per als burgesos" *és la fórmula de l'expansió cinematogràfica soviètica. Puix que* "on hi hagi sensibilitat comunista, l'escena més burgesa serà interpretada a la manera comunista". *Hom anuncia la pròxima tramesa fora de la U. R. S. S. de films de realització bolxevista en els quals la propaganda comunista no es revela directament ans a través dels beneficis de la realització bolxevista. Es un nou aspecte de l'obsessió "americanista" (Pilniak diria "més culta de l'americanisme") sciol-patriotes que governen Rússia.*

** Dels "grans homes. — *De Baudelaire:* "Les nacions tenen llurs grans homes malgrat d'elles mateixes. El gran home és vencedor de tota la seva nació. Les religions modernes ridícules: Molière, Beranger, Garibaldi". *De Montaigne:* "Fue concebre fàcilment Sòcrates al llor d'Alexandre, però no Alexandre al llor de Sòcrates".

** Del poeta. — *Segons Hoffman:* "Nàpoli no em personificarà mai que sigui veritable poeta aquell la vida del qual no és afrecada per la poesia al damunt de la vulgaritat, de les miserables petiteses i de les convencions del món".

AHIR AL CONFERENTIA CLUB

"Le theatre allemand et la révolution"

CONFERENCIA PER L'ILLUSTRE POETA I DRAMATURG ERNEST TOLLER

Ahir, a les set del vespre, invitat per Conferentia Club, donà a l'Hotel Ritz, davant una nombrosa concurrència, femenina en la seva major part, amb assistència d'un important nucli de la colònia alemanya.

Comença el conferenciant dient com va a donar una impressió del teatre alemany modern, i després llegirà una sèrie de poesies seves.

—Sovint — diu — fem ús de l'expressió "drama de post-guerra". Caldria esbrinar primer si hi ha un drama diferent del d'avant guerra. La guerra no ha pas canviat les coses, ja que la tendència actual es dibuixava ja abans d'ella. La joventut es trobava ja agitada pels problemes actuals abans de la guerra. Aquesta ha destruït certament molts valors; però aquests estaven ja en decadència. La guerra envià a la mort els joves i en precipità la caiguda. Hi ha una frase que diu: la guerra són els nostres pares. Analitza l'expressionisme als quals la fotografia no bastava pas; exigia un renaixement de la realitat. Tots els esdeveniments es resolien en dos ordres, intern i extern. L'home, en el drama expressionista no era pas diferenciat; representava un tot. L'expressionisme no és pas una moda del segle XX, ja que en l'Edat Mitjana es troben homes expressionistes en la pintura espanyola, Greco i Goya. Els primers mestres del drama expressionistes són Kleist i Bluchner. Dels actuals Hauptmann. El mateix suec Skrindberg no deixa d'ésser influït. En els drames expressionistes es troba una psicologia profunda en la qual la realitat està emmarcada pel somni. Ja des del principi de l'expressionisme es dibuixà una tendència, la proletària, que és característica, com el drama primitiu per la lluita per una nova realitat. No es pot parlar d'una desfeta de l'expressionisme. La guerra i la revolució obligava els artistes a recórrer a les abstraccions. Si l'expressionisme ha creat obres capaces de sobreviure la seva època, no ho sabrem fins d'ací a cinquanta anys. Cita el cas de Cabalis i Amor de Goethe, Fritz von Unhru i altres poetes.

Si hi ha noves concepcions en un drama el crític burgès diu que és tendenciosa. Es parla de la tendència d'una obra: és la idea la que té influència veritable. No s'han de confondre l'art i la literatura polítiques i la propaganda que se'n serveix.

Ja que l'esperit—diu—no havia pas canviat la fesonomia del món, es presentaren altres artistes que volien modelar la vida, considerada com a resultant de la lluita dels sexes. Posa diferents exemples de drames basats en aquest principi. Parla després de la influència que té la seva expressió principal en l'objectivitat moderna, el reportatge, que arriba a esdevenir realitat artística. Posa diversos exemples de drames que combaten disposicions legals—interrupció de la maternitat, pena capital, règim de presons—que han tingut un gran èxit.

Compara l'organització teatral d'avant-guerra alemanya amb l'espanyola i cita una sèrie de grans actors teatrals i exposa els canvis que ha experimentat després de la revolució. Les noves tendències seguides pels directors—diu—van a la destrucció de l'art. Explica el cas d'una obra sva que fou canviada de cap a cap en una nit per un ajudant del director. No en quedà més que la primera escena que no hagués sofert canvis.

Parla després de la influència del film en el teatre alemany, sobretot pel que fa a la tècnica. Es refereix als directors que feien costat a Max Reinbardt. Pregunta si pel que ha dit és que el teatre alemany és mort. Es absurd, contesta, dir que el teatre mori. El teatre alemany és potser el més fort, el més viu i el més profund. Veniu a Alemanya, acaba, i convenceu-vos-en.

Llegeix després—el poeta—diversos fragments del seu llibre de poesies "Les horondelles", traduït al francès, i d'altres en alemany, per demostrar que no és pas veritat, com diuen, que l'alemany és una llengua dura. Llegeix primer l'original alemany posant-hi tot l'amor per la llengua pròpia. Acaba amb una "Crida als animals", que fou llargament aplaudida.

"La Ciutat de Déu"

Dintre d'un parell de mesos sortirà un volum doble de la "Biblioteca Sant Pacià" amb els cinc primers llibres de la "Ciutat de Déu" de Sant Agustí. Raons fàcils d'endevinar han endarrerit un xic l'aparició d'aquest volum; des d'ara el ritme de la nostra activitat es farà més regular. El traductor de la "Ciutat de Déu" ha fet la versió a consciència; és una tasca difícil i dura la que ha dut a terme "con intelleto d'amore". Els lectors reconeixeran com ha rebut plenament després d'anys d'esforç considerable.

Els qui han assaborit les "Confessions" de Sant Agustí en la recent versió del doctor Llovera, desitjaran conèixer la "Ciutat de Déu" del Doctor de l'Església, que prepara la B. S. P. Si les "Confessions" mostren al viu l'acció de Déu en l'ànima de l'home, la "Ciutat de Déu" ensenya l'acció de Déu en la història del món. En les "Confessions" es revela el que hi ha de tendresa i passió en el cor del Bisbe d'Hipona; la "Ciutat de Déu", en canvi, dóna la mesura de la seva intelligència. ¿Qui no voldrà conèixer, dones, aquesta obra que totes les llengües cultes d'Europa tenen traduïda?

Modes Cunill
Agraïda de la seva nombrosa clientela, ha posat a la venda els darrers models en capells en dissec
FELTRE a 12, 14 i 16 pessetes
així com també ha ampliat un taller especial per a reformes models a dissec, entregant-se el sombrero al mateix dia
AL PREU UNIC DE 5 PTES.
GIRONE LAGUARDA, 7, 1.er, 2.ª (entre plaça Pedró i Riera Alta). Tel. 14890

"Pau Canyelles, ex-difunt"

Dins la col·lecció de l'Editorial i ha estat posada a la venda una novella de Joaquim Ventalló: "Pau Canyelles ex-difunt". Es un volum de més de 200 planes, que es ven a les llibreries més importants.

Cursos i conferències

CONFERENCIA D'ANTONI MUNTANYOLA A L'ATENEU

Demà, dimecres, a les set de la tarda, el senyor Antoni Muntanyola donarà a l'Ateneu Barcelonès la seva segona conferència sobre "L'obra de govern en l'organització turística de Catalunya".

— Avui, dimarts, la societat esperantista "Barcelona Stelo" celebrarà, a les deu de la vetlla, al seu estatge social (Urgell, 178, Cooperativa), la Festa del Llibre d'Esperanto, a la qual hi prendran part tots els grups esperantistes de Barcelona.

— A l'Ateneu Popular del Districte IV, dijous, dia 17, a les deu de la vetlla, al seu estatge social (Verge del Pilar, 16 i 18), el senyor Francesc Cañadas donarà una conferència pública: "A través de Carles Marx; el que resta del marxisme a les modernes tendències socials".

ATWATER KENT RADIO

Presentació dels nous models 1932

Algunes de les opinions expressades voluntàriament per els crítics de Radio, després de sentir i examinar els nous models ATWATER KENT 1932:

"Cap aparell, per car que sigui, pot superar al nou ATWATER KENT".

"Meravellós. La reproducció del sò es perfecta".

"Es molt notable l'absència de sorolls i la facilitat amb que reprodueix el major volum sense la més mínima distorció".

"Els millors aparells de radio que han construit les fàbriques ATWATER KENT".

"La seva actuació es perfecta en tots sentits. La selectivitat i la fidelitat del so son excel·lents.

"L'aparell més selectiu que hi sentit. La fidelitat del sò es magnífica. Té abundant potència en totes les freqüències".

"La nostra felicitació. Els seus nous models han de donar satisfacció al comprador més exigent".

Vostè pot sentir-los sense compromís a casa seva mateix. Demani un catàleg gratuit.

AUTO ELECTRICIDAD, S. A.

BARCELONA — Diputació, 234 — Tel. 22090 i 22099
VALENCIA — C. Salvatierra, 39 — Tel. 12057 i 12926
LA CORUNYA — Teresa Herrera, 13 — Tel. 2323
MADRID — Sant Agustí, 3 — Tel. 10112 i 13241

DELEGACIONS: BILBAO, Beltrán Casado y C.ª; Henao, 9 - Tel. 10141
SEVILLA, Urbano Blanes; Trajano, 20 - Tel. 21840
ALACANT, Vañó, Sanchez y Cremades; Castañeta, 12-Tel. 150

PUBLICITAS

EROTYL

Específic de l'ASTENIA GENITAL (IMPOTENCIA) (MANCA DE VIGOR SEXUAL)

De la eyaculació prematura (pérdues seminals); de la Pebilesa y molt eficàs per a combatre la NEURASTENIA, en totes les seves manifestacions.

Es el més potent estimulant de l'activitat neuro-espino-mèdulo-genital. Sinèrgic i homo-estimulàs de les glàndules intersticials. Producte pluriglandular, completament inofensiu. Mai perjudica, ni lesiona cap orgue, ni el funcionament dels mateixos.

No conté, ni estricnina, ni fosfurs, ni cantàrides, ni cap altre medicament excitant

PRODUCTE MAGNE E INSUSTITUIBLE PER A RECOBRAR LA PERDUDA FELICITAT CONJUGAL. PROSPECTES GRATIS

Laboratoris Farmacològics del Dr W. Dutrem Alt de Sant Pere, 30 - BARCELONA - Telefon 18631

Preu: 21'75 ptes.

INFORMACIO DE LA CIUTAT

LA PUBLICITAT

PREUS DE SUBSCRIPCIO

	Ptes.
Barcelona, mes	2'50
Península Ibèrica, trimestre	7'50
América llatina "	8'50
Altres països "	25'—

El moviment marítim

VAIXELLS ENTRATS

Vapor espanyol "Ciudad de Barcelona", amb càrrega general i 89 passatgers, de Palma.

Vapor alemany "Atlas", amb càrrega general, de Bremen.

Vapor espanyol "Ciudad de Valencia", amb càrrega general i 254 passatgers, de València.

Vapor norueg "Thala", amb càrrega general, d'Oslo.

Vapor espanyol "Virgen de Africa", amb càrrega general i 15 pasatgers, de Vinaroç.

Vapor italià "Cellina", amb càrrega general, de Venècia.

Vapor norueg "Augualdi", amb càrrega general, de Sant Feliu de Guíxols.

Vapor espanyol "Sac 4", amb mineral, de Huelva.

Vapor francès "Oued Sebou", amb ous, de Mogador.

Vapor alemany "Euler", amb càrrega general, de Brema.

Vapor espanyol "Cabo Tres Forcas", amb càrrega general, de Marsella.

Vapor danès "Gunver", amb fusta, de Palma.

Vapor espanyol "Canalejas", amb càrrega general i 33 passatgers, de Cartagena.

Vapor espanyol "Santiago López", amb carbó, de San Esteve de Pravia.

VAIXELLS DESPATXATS

Vapor norueg "Thalata", amb càrrega general, cap a Yokohama.

Vapor norueg "Augualdi", amb càrrega general, cap a Nova York.

Vapor francès "Oued Sebou", amb càrrega general, cap a Marsella.

Vapor italià "Cellina", amb càrrega general, cap a Màlaga.

Vapor danès "Gudrum", en llast, cap a Jaffa.

Vapor espanyol "Ciudad de Barcelona", amb càrrega general, cap a Palma.

MOST ARNAUTEU

ASTEU-LO

DROGUERIES I FARMACIES

La Medicina

AGRUPAMENT ESCOLAR DE L'ACADEMIA I LABORATORI DE CIENCIES MEDIQUES DE CATALUNYA

El Dr. Manuel Corachan, amb la col·laboració dels Drs. J. Pi i Figueres, J. Prim i Rossell i J. Trueta i Raspall, donarà un curs de quinze lliçons pràctiques d'"Exploració quirúrgica elemental".

Aquestes lliçons tindran lloc a l'anfiteatrium annexe al servei, baixos del pavelló de la Purissima de l'Hospital de Sant Pau, els dimarts, dijous i dissabtes, a les nou del matí, i els dilluns, dimecres i divendres, a les sis de la tarda.

Per a les matrícules, a la Secretaria de l'Acadèmia (Lluria, 7, principal.)

Dijl. Dim. Dimec.

3 MATISOS MES BLANCS

VOS NO PODEU AMAGAR LA BOCA BACTERICA

Si les vostres dents us causen amargs pesars, proveu Kolynos. En 3 dies veureu que brillants, netes i blanques poden ésser les dents. Les dents grogues, llefges, fumoses, són conseqüència dels microbis bucals—els científics ho anomenen "Boca Bacterica". Eliminem aquesta condició i les dents s'us emblanquiran. En dentifrici corrent no poden fer-ho. El Kolynos mata ràpidament els microbis.

Proveu Kolynos avui i veureu com aviat torna a les vostres dents la brillant blancor natural.

103 X

LA CREMA DENTAL Antisèptica KOLYNOS

SERVEI METEOROLOGIC DE CATALUNYA

Situació general atmosfèrica d'Europa a les set d'abir:

S'ha establert a tot l'oest d'Europa el règim d'altes pressions, constituint un anticicló, el centre del qual és a França.

El temps és ennuvolat i boirós, amb temperatures baixes des de l'Europa Central fins a Anglaterra i Escandinàvia.

A la Península Ibèrica i al nord d'Africa les temperatures també són baixes, però en canvi el cel és completament serè, a excepció de la regió de Tunis i Trípoli, on, degut a un mínimum situat cap als Balcans, encara hi ha el cel ennuvolat i es registren algunes pluges.

Estat del temps a Catalunya a les vuit:

El cel és serè a tot arreu, amb vents fluixos del nord i glaçades a l'interior del país.

Les temperatures més baixes registrades avui han estat de 5 graus sota zero a Tremp i Manresa, i 4, també sota zero, a Pobla de Segur, Ribes i Serós.

Cabal del Segre a Camarasa, 15 metres cúbics per segon.

Cabal del Noguera a Tremp, 18 metres cúbics per segon.

AIGUA IMPERIAL VICHY

Els comerciants i industrials que desitgin prendre part en el concurs que l'Hospital Clinic d'aquesta ciutat obre per al subministrament de comestibles, bevestibles, combustibles i material de cura per al vinent any de 1932, podran presentar llurs proposicions, en plec tancat, a les oficines de l'Administració de l'esmentat Hospital, abans del dia 27 del que som, a les dotze del matí.

Així mateix es treuen a concurs les deixalles de cuina d'una població de vuit-centes places.

JOIES VERITABLE OCASIO per a compres a bon preu anau a la Joieria Magriñà, Tallers, 41

DETINGUT PER AMENACES

La policia ha posat a disposició de la Universitat, Angel Behoyo, per estar acusat d'haver amenaçat i coaccionat els obrers de la casa Joaquim Daura, del carrer de Viladomat.

Cinemes de totes marque Casa Cuyàs. Ptal. de l'Angel, 29

L'ESTAT DEL SR. ESTELRICH

Dissabte el diputat per Girona senyor Estelrich pogué trasladar-se de la clínica, on ha estat operat de la gorja, al seu domicili.

Per bé que es troba molt millorat, el senyor Estelrich estarà encara una setmana en curació. Després passarà algunes setmanes de convalescència probablement a Mallorca, i es confia que podrà reprendre totalment les seves tasques polítiques a mitjan gener.

30 MILIONS DE PESSETES regala als seus clients, en participacions del Sorteig de Nadal, la CASA DELS SALDOS, Escudellers, 34.

"ARCA DE NOE"

Aquesta agrupació, degudament autoritzada per la Junta de Ciències Naturals, el vinent diumenge, dia 20, anirà en col·lectivitat a fer una visita als exemplars de la Col·lecció Zoològica del nostre Parc.

No hi ha dubte que, des de les onze del matí d'aquell dia, estarà animadíssim aquell paratge amb motiu de la humorística idea de "Arca de Noè".

Ràdio Gramolas "La Voz de su Amo" Casa Cuyàs. Ptal. de l'Angel, 29

El delegat d'Hisenda ha assenyalat els següents pagaments per a avui:

Ajuntament de Sant Boi de Llobregat, 5.051'34; Francesc Nin, 50.898; Ajuntament de Vilella, 48'11; Mancomunitat Hidrogràfica Pirineus Orientals, 6.187'65; inspector provincial Sanitat, 3.828; Bonaventura Arán, 1.516'44; J. B. Berger, S. A., 2.195'77; Lluis Bosch, 32.288'46; Joan Duràn, 158'41; Pere Gispert, 137'50; Jaume Llacuna, 1.282'37; Andreu Nin, 299'53; Francesc Morera, 500; Francesc Meya, 420'44; Josep Puignou, 840'16; Josefa Parés, 63'70; Josep Rovira, 1.448'85; Octavi Choinet, 4.825'44; administrador principal de Correus, 10.460'54; cap de Telègrafs, 7.289'70; president de l'Audiència, 2.000; administrador Presó Provincial, 16.111; Idem idem Cellular, 181'41; Casimir Manzanares, 6.872'17; administració loteries número 28: 24 pessetes.

ELS DESESPERATS

Diumenge, a un quart de vuit del matí, es va llançar al carrer, des del balcó del seu domicili, Rambla de Catalunya, 8, tercer, Enric Bohigadera Torrebadella, de 46 anys, casat, propietari del bar "Apeadero".

El desgraciat suicida va quedar mort a l'acte.

El jutjat de guàrdia va fer aixecar el cadàver, que fou portat al dipòsit judicial.

LES TRAGEDIES DEL BARRI XINES

Diumenge, un individu, el nom del qual es desconeix, va agredir, al bar Criolla del districte V, Ulpià Segurado, el qual va resultar amb una ferida per arma blanca, que fou qualificada de pronòstic reservat.

L'agressor es féu escàpol sense que pogués ésser detingut.

Interrogat el ferit per tal d'esbrinar com s'anomenava el seu agressor, va eludir de donar el nom d'aquest, i aquesta matinada Ulpià després de prendre un ganivet, va fugir de l'Hospital Clínic, on havia estat conduit, tot dient que s'anava a venjar de l'individu que l'havia ferit.

El millor present un Aparell Fotogràfic de Casa Cuyàs. Ptal. de l'Angel, 29

TOPADA DE TRAMVIES

Al carrer del Consell de Cent, cantonada amb Claris, van topar un tramvia de la línia número 5 i un automòbil.

Van resultar ferits Manuel Sánchez Martínez i Josep Puig Sacan.

Van ésser auxiliats a la casa de socors del districte quart, on els van ésser apreciades, al primer, lesions de pronòstic reservat, i al segon, ferides lleus.

UN AUTOMOBIL QUE DESAPAREIX

Teodor García Quirós, que viu al carrer de Marina, núm. 119, pral., ha posat a coneixement del Jutjat que li han pres l'automòbil de la seva propietat que va deixar a la porta de casa seva.

J. URIACH I C.ª, S. A.

Drogues :: Productes químics

Pintures : Esmalts : Vernissos

Bruc, 40 - Telèfon 24640

L'ENGANYIFA DE LES MISSES

Al carrer del Marquès del Duero, uns desconeguts van aconseguir estafar a Josefa Pardo, pel procediment de les misses, vuit pessetes que portava.

Els timadors van fugir, però la perjudicada en va veure un al cap d'una estona, i el féu detenir.

El timador va ingressar als calabossos del Jutjat de guàrdia.

El detingut, que està fitxat com a timador, s'anomena Manuel Cerasa.

ELS FUTBOLISTES DEL CARRER LESIONEN UNA VELLETA

Diumenge, uns bordegassos jugaven a futbol al carrer de Sant Narcís, cantonada al de Cervera, i en el dalit del joc, un d'ells, anomenat Francesc Lordan Riubuxene, d'onze anys, féu caure amb gran violència, la velleta Joana Romero Nicolàs, de 82 anys, vidua, domiciliada al carrer de Roquetes, número 1, i li va causar la fractura del coll del fèmur dret.

Al dispensari de Sant Andreu, on fou ràpidament transportada, van qualificar el seu estat de greu.

Un cop curada d'urgència, va passar al seu domicili, i del fet se'n donà compte a la delegació de Policia.

IMATGES I BELLEUS

ROSSEND OLIVELLA

Boters, 19 i 21 - Telèfon 12842

ELS TRIBUNALS

DETINGUTS PER L'EXPLOSIO A LA FUSTERIA DEL CARRER DE GALILEU

Segueixen incomunicats al Palau de Justícia els dos detinguts amb motiu de l'explosió de la bomba al carrer de Galileu.

El Jutjat no féu diumenge cap diligència relacionada amb aquest assumpte, i ahir, per finir les 72 hores de la detenció dels suposats autors, rebé novament declaració als ferits i als detinguts, els quals, abans de les dotze de la nit, havien d'ésser alliberats o comunicar-los la resolució que contra ells recaigui.

TASTEU

EL TORRO CREMA MASSANA

Especialitat de la casa

FERNANDO, 14

ASSENYALAMENTS PER A AVUI

Audiència Territorial

Sala primera. — Menor quantia. Pilar Lacàrcel contra Josep Macià.

Tercería. Llorenç Clua contra Joan Cladelles.

Audiència Provincial

Secció primera. — Drassanes: Dos orals per robatori i atemptat, contra Josep Ochoa i Manuel Sánchez.

Secció segona. — Concepció: Un jurat per temptativa de violació, contra Joan Barber i dos més.

Secció tercera. — Granollers: Un oral per homicidi per imprudència, contra Antoni Novellos.

Secció quarta. — Sabadell i Terrassa: Dos orals per homicidi per imprudència i injúries i amenaces, contra Sebastià Monllor i Joan Guimerà i un altre.

Joveneses carregades d'espatlles, les costlles correctores de "LA ESCOCESA" us faran esvelies i elegants. 133, Hospital, 133.

Els propietaris de la barriada de Les Corts han celebrat una reunió

A la Cambra de la Propietat Urbana s'ha celebrat, convocada per la Lliga de Defensa i Millorament de Les Corts, una reunió de propietaris d'aquella barriada.

Els reunits canviaren impressions sobre diversos assumptes de règim interior i referent al pagament de contribucions especials, acordant-se practicar determinades gestions a l'Ajuntament.

Així mateix es fixà clarament l'actitud de l'Associació de propietaris "Lliga de Defensa i Millorament de Les Corts", en relació amb una nota aparegudа a la premsa, en la qual el President de la Unió d'Associacions de Propietaria fa certes manifestacions, en el sentit que l'esmentada entitat de Les Corts res té a veure amb les manifestacions de referència.

Els senyors Closes i Déu expressaren llur agraïment a la Cambra per haver-se posat al costat dels interessos de la barriada de Les Corts.

Finalment, el senyor Pich estudià els problemes que afecten a la propietat, al·ludint a les notícies que tenia de Madrid relatives a la taxa de lloguers i a altres projectes que amenacen la propietat, la qual cosa imposa una actuació enèrgica, i especialment efectuar una terminant oposició al nou impost que anuncia l'Ajuntament de l'1 per 100 anual sobre el valor en venda dels terrenys del terme municipal de Barcelona, estiguin o no edificats, després del sacrifici que ha representat per als propietaris el recàrrec que se'ls ha imposat per cobrir el déficis de l'Exposició.

GRAN PESSEBRE de la llum i de les mutacions lumíniques

Foment de les Arts Decoratives

AVIAT, al Passeig de Gràcia, 57

"TERAPEYO"

GOLA - NAS - ORELLES

CLINICA — CONSULTORI — DISPENSARI

fundat pel Dr. BOTEY

Rosselló, núm. 166 - BARCELONA - Telèfon 71965

La cigarreta, la pipa... són les vostres fidels companyes en les estones d'oci o en les mil dificultats de la jornada laboriosa. ¡Com distreuen dels enuigs, retenen les idees i concilien les fantasies!

Però els efectes irritants del tabac sobre les mucoses també disminueixen la resistència als atacs dels gèrmens morbosos... Poseu sempre al costat de les vostres cigarretes un tub de pastilles de

FORMITROL

contra totes les infeccions de la boca i de la gola.

Tubs de 30 pastilles a totes les farmàcies del món.

L'HERNIA VENÇUDA

Aquesta dolença, que tantes víctimes ocasiona, mai no podrà ésser vencuda per la paraulería; però sí per un bon aparell antiherniari, que reuneixi les màximes seguretats i cap molèstia, única manera d'aconseguir la tal desaparició. En crear el meravellós HERNIUS, no hem creat un aparell, sinó una part orgànica, dotada de vida pròpia, que, actuant com el propi teixit, verifica el TOTAL TANCAMENT DE L'ANELL HERNIARI. En construir l'HERNIUS que vos necessiteu, ho feu sota rigorós motlle anatòmic de la vostra regió malalta, única manera d'aconseguir l'ajut perfecte, sense traves ni elàstics, sense pes, i ocupant, solament, un centímetre al vostre cos, co que us permetrà els més rudes treballs, esforços, posicions i moviments, sense que us adoneu que estau herniat ni que porteu aparell, fins arribar a la DESAPARICIO total de la vostra hernia per antiga i voluminosa que sigui. En adquirir l'insuperable HERNIUS, adquiriu la vostra salut i alegria de viure, i acabeu d'un cop, i per a sempre, els vostres perills i preocupacions, ja que us transformareu en un ésser tan perfecte i sa, com ereu abans d'herniar-vos. DESCENS ESTOMACAL. — Desapareix en el suport abdominal HERNIUS. — Hores de visita: De deu a una i de quatre a set. Festius, de deu a una. — Despatx: Aragó, 277, entresol, 2.ª (davant el baixador del passeig de Gràcia).

Gabinet Ortopèdic HERNIUS — SALVACIO DE L'HERNIAT

AVIS IMPORTANT: Un agent d'aquest Gabinet visitarà a: PORTBOU, el DIMECRES, 16 desembre, Hotel Comerç. FIGUERES, el DIJOUS, 17 desembre, Hotel Comerç. LA BISBAL, el DIVENDRES, 18 desembre, Hotel Caridi. GIRONA, el DISSABTE, 19 desembre, Hotels dels Italians. OLOT, el DIUMENGE, 20 desembre, Hotel Estrella. RIPOLL, el DILLUNS, 21 desembre, Hotel Monestir, i a VIC el DIMARTS, 22 desembre, Hotel Colom. Hores de VISITA: de nou a una, SOLAMENT

†

LA SENYORA

Maria Arqué i Planas

Vídua d'Esteve Riera

HA MORT CRISTIANAMENT

(A. C. S.)

Els seus afligits fills Josep, Rosa, Artur, Albert, Maria i Montserrat, fills polítics Josep M. Romeu, Amèlia Toyos i M.ª Glòria Codina, néts, germans, germans polítics, família tota, la senyoreta Maria L.ª Calbó i la firma ESTEVE RIERA, S. A., fan coneixer a les seves amistats tan dolorosa pèrdua i els preguen que la tinguin present en llurs oracions i que vulguin assistir avui, dimarts, 15 del corrent, a les onze del matí, a la casa mortuòria, Ronda de la Universitat, 35, per tal d'acompanyar el cadàver a la parroquial església de Betlem i d'allí a la seva darrera estada, Cementiri Nou.

Els funerals se celebraran a l'església de la Casa Provincial de Caritat divendres vinent, dia 18 del corrent, a dos quarts d'onze del matí.

EL DOL ES DONA PER ACOMIADAT — NO ES CONVIDA PARTICULARMENT

†

Na Angela Ribera i Parramon

vídua de Pere Riu i Vidal

mori el dia 13 del corrent, després d'haver rebut els Sants Sagraments i la Benedicció Apostòlica

(A. C. S.)

Els qui la ploren: fills Emília, Víctor, Pere (absent) i Albert, filles polítiques Teresa Pla, Lluïsa Roca (absent) i Concepció Balansó, néts, besnéts, germans polítiques, nebots, cosins, família tota i les raons socials **Societat Espanyola de Carburs Metàllics i Ferreteria Ràfols, S. A.**, en assabentar llurs amics i coneguts de tan irreparable pèrdua els preguen que la tinguin present en llurs oracions i que se serveixin assistir a la casa mortuòria, carrer de Sardenya, núm. 49, avui, dimarts, a les deu del matí, per tal d'acompanyar el cadàver a la Basílica de Santa Maria de Mar i després al Cementiri de l'Est.

NO ES CONVIDA PARTICULARMENT

La diada de la modista

Els actes del matí : L'elecció de la Reina de les modistetes i la seva cort d'honor : El ball de gala de la nit a Belles Arts

En el diari de diumenge afirmàvem que aquell dia faria un sol que estabellaria les pedres. Malgrat no tenir aficions astronòmiques i haver escrit aquelles línies el dia anterior—naturalment—les nostres prediccions foren rotundament confirmades, àdhuc amb un escreix que gosaríem a dir que es trobà fora de tota mesura. Fou un dia de primavera trasllatat al desembre. Per a semblar-ho no mancà pas cap característica ni detall.

Estaven anunciades per a les onze les sardanes al Parc de la Ciutadella. Abans d'aquesta hora, però, no ja tan sols la plaça de la Cascada—lloc de la tocada—estava plena a vessar, sinó que degut a la lluminositat del dia, tot el clos del Parc es convertí en una veritable catifa, els punts de la qual la formàven els caps de les persones. Malgrat això, i encara que l'afirmar-ho es faci amb un xic d'estranyesa, degut a excessos i escàndols d'altres altre any, diumenge al matí no es produí al Parc cap fet que mereixi el blasme de les persones. Evident que no estàvem a tot arreu per constatar-ho, però tampoc no arribà a les nostres oïdes cap fet desagradable.

EL CONCURS DE CASQUETS

Prop de la una es col·locà el jurat que havia de premiar els casquets més airosos dalt de l'estrada dels músics, per sota de la qual anaren desfilant les colles uniformades amb els barrets. Hom donà el primer premi a les modistetes de la casa Carressit el segon, a les de les modes Masses, i el tercer a la casa Rodríguez.

Després d'això, la gent anà abandonant, poc a poc, el Parc.

UN DISCURS A LES MODISTETES

A migdia, el nostre company Lluís Aymamí dirigí un parlament per ràdio, substituint a Domènec de Bellmunt, que aquest any no ha pogut estar a Barcelona, degut a les seves tasques a Madrid.

Reproduïm alguns paràgrafs de l'esmentat parlament, que constituïxen el millor comentari que podríem fer de la "Diada":

"Aquesta diada de la modista té un historial curt, però gloriós. La seva celebració—després de dos anys d'èxit—fou interrompuda per la Dictadura, perquè els organitzadors, i amb ells les modistetes barcelonines, no volgueren celebrar-la segons el motllo que la gent de Primo de Rivera volia imposar. Les modistetes barcelonines estimaven massa llur diada, i abans de servir de comparses d'un patriotisme fet a mida d'uns senyors determinats, decidiren interrompre-la, tot esperant temps millors.

I ja ho veieu. No ha calgut esperar gaire per a reprendre-la. La Dictadura ha caigut, ha vingut la República i amb la República les modistetes barcelonines, que són republicanes fins al moll dels ossos, tornen a celebrar la gran festa. Avui, altra vegada, aquest estament jovenívol, que és l'encís dels carrers de la nostra ciutat, torna a riure i a cantar i a fer anar enrenou tot Barcelona.

Aquesta tarda, a l'Palau de Belles Arts, serà elegida la reina de les modistetes barcelonines. El jurat tindrà molta feina. N'estem segurs. N'hi ha tantes de modistetes boniques a Barcelona!

A la nit, al mateix Palau de Belles Arts, tindrà lloc el grandiós ball de gala, amb assistència de la reina de les modistetes i de la seva cort d'honor. I demà, dilluns, al vespre, tindrà lloc, al teatre Romea, l'epileg de la gran diada iniciada esplendorosament aquest matí al Parc de la ciutat.

Romea, l'epileg de la gran diada iniciada explendorosament aquest matí, al Parc de la ciutat

Al teatre Romea es representarà "L'hostal de la Glòria"—l'obra centenària de Segarra—i en un dels intermedis tindrà lloc l'acte més simpàtic de tots els que composen la diada. El sorteig del dot de la modista. La pròpia Reina serà la que traurà la sort.

Qui serà l'afortunada? L'últim any va correspondre el dot a una noia de "La Física". Enguany, el nombre de candidates—la noia més necessitada de cada taller—és important. Si nosaltres, com a membres del Jurat demanem inspiració per a obrar en justícia a l'hora de retre tribut a la bellesa, desitgem, també, que a l'hora del sorteig la sort aiavoreixi la modisteta que més ho necessiti.

* * *

Aquests són els actes que la comissió organitzadora de la Tercera Diada de la Modista ha organitzat per enguany. Nosaltres esperem que el Palau de Belles Artes s'omplirà de gom a gom a la tarda i a la nit d'avui i que demà passarà el mateix al Teatre Romea. Penseu-hi bé.

No es tracta d'un acte de tendència política. Es simplement un acte de barcelonisme, de catalanitat—per això la dictadura va ficar-s'hi—i és per això que demanem la col·laboració de tots. Si estimem els ocells i les flors de les nostres Rambles, si estem orgullosos del nostre cel i de la nostra mar, si admirem tot allò que fa bella i única la nostra ciutat, hem de pensar avui en les nostres modistetes que són l'alegria i l'encís de la nostra Barcelona.

Si més no, per proporcionar un dia d'esbarjo i de joia a moltes, moltíssimes d'aquestes noies boniques que saben dur dignament, per no entristir la ciutat, angúnies i privacions i qui sap quantes tragèdies casolanes...

Llucietes, en nom de la comissió i del jurat, us saludo.

Ciutadans, pensen avui en les modistetes barcelonines.

LA PROCLAMACIO DE LA REINA I DE LA SEVA CORT D'HONOR. EL JURAT

Tingué lloc, l'elecció com ja s'havia anunciat, al Palau de Belles Arts, gentilment cedit pel nostre Ajuntament. El gran saló d'actes de l'esmentat palau presentava un aspecte magnífic. Tot el bo i millor de les nostres modistetes va fer-hi cap. Arribaven en grups, amb rostres alegres. Moltes d'elles, lluint, encara, les gorres de paper del matí.

Ocuparen l'estrada el Jurat compost pels següents senyors: Francesc Camps Margarit, Josep M.ª de Segarra, Angel Ferran, Carme Cortès d'Aiguader, Valentí Castanys, Lluís Aymamí, Xavier Regàs, Joan Casanelles, Joan Reball, Carles Soldevila, i Joaquim Ventalló.

Ajudaren les tasques del jurat els membres de la Comissió organitzadora Antoni Trigo, Carles Sentís, Josep Oromí, Josep Jordi, Gil Miret, Isidor Mussoles i Dalmau Costa.

Tot esperant l'hora de l'elecció, la Banda Municipal donà un concert. Després, llançades pel senyor Camps Margarit les paraules de rigor: "Comença la festa", el company: "Comença la festa", Xavier Regàs pronuncià un eloqüent discurs fent història de la diada amb tan bon encert iniciada per Domènec de Bellmunt, el qual es trobà impossibilitat de dirigir-la ahir amb la seva indiscutible competència, i anuncià que començava l'elecció.

I començà la desfilada de modistetes...

Al cap de pocs moments, a tots els membres del Jurat els rodava el cap. Si l'una era maca, l'altra n'era més. Si una bruna els admirava, una rossa venia tot seguit a admirar-los més...

No donarem noms dels tallers que hi tingueren representació. Direm, només, que hi eren gairebé tots els de Barcelona. Algunes de les llucietes que passaren per l'estrada on estava instal·lat el Jurat, van fer-ho després de resistir-s'hi molt. La timidesa, en algunes, podia més que la ilusió lògica de veure's elegida Reina de les modistetes...

A l'últim, el Jurat va retirar-se a deliberar. La feina fou molt feixuga. Cadascú s'havia fet les seves anotacions. I d'aquestes anotacions va sortir-ne una nova desfilada—aquesta vegada restringida—per davant del Jurat, reunit en una sala a part.

I bé: no cal allargar-ho més. Tot aquell bé de déu de modistetes quedà reduït—d'acord amb la puntuació concedida a cadascuna—a onze noies, una de les quals seria elegida Reina i les altres formarien la seva Cort d'Honor.

Aquestes onze senyoretes foren: Josefina Cubells, Miracles López, Pilar López, Candelària Bernès, Maria Anoll, Carme Solanich, Aurora López, Josefina Toló, Amanda Puig, Conxita Romero i Caterina Muntades.

LA REINA

Pujaren les onze elegides a l'estrada. Entre tant, el Jurat votava en darrera instància, la que havia d'ésser la Reina de les Modistes 1932.

Votació secreta.

Resultat?

L'"speaker" va anunciar-ho. Cada membre del Jurat lliuraria un ramell a una senyoreta d'aquelles onze. La que rebria el ramell de les mans de Josep Maria de Segarra era la Reina, d'acord amb el resultat de la votació.

I va sorgir Josefina Cubells, rossa, 16 anys, catalana, filla de Barcelona i modista de la casa Masses.

Esclatà una ovació. Una invasió de repòrters gràfics impressionà un reguitzell de plaques.

PARLAMENT DE JOSEP M. DE SEGARRA

Una vegada proclamada la Reina i després d'haver pres possessió juntament amb les seves dames d'honor als sitials que tenien reservats, Josep M. de Segarra, en nom del Jurat, s'aixecà per pronunciar el discurs de salutació. Fet el silenci prengué la paraula l'orador. Després de saludar la Reina i dames d'honor passà a parlar de l'error que significava el pensar que en lloc de dir-se reina, l'elegida, s'hauria d'anomenar miss. Amb aquest motiu Segarra féu unes atinades variacions sobre el concepte dels mots rei i reialesa, no pertanyent al present si no a cosa pretèrita. Quelcom que pertany més al món de les fades i de la màgica que al terreny de la realitat. Tot el que sigui anomenar reialesa fora de la història i de la poesia constitueix una usurpació descarada a tot el que s'anomeni humà.

Seguidament amb encertades imatges palesà la diferència entre la celebració passada i la present, i es referí a unes paraules que en el discurs de presentació havia pronunciat Xavier Regàs.

Digué que la modista simbolitza la dona catalana i l'honora com el qui més amb el meravellós seu treball que produeix aquesta indústria que fa néixer les coses que per sortir de la vostra mà ve a ésser el perfum de la gràcia i l'exaltació de la bellesa, la vostra bellesa al mateix temps.

Aix, doncs, nosaltres, més republicans que ningú, elegim una Reina, que ho serà per a l'any 1932. Una llarga ovació coronà les seves darreres paraules.

Les fotografies preses del concurs estaran exposades a la Llibreria "El Hogar del Libro". Clarís, 20

EL BALL DE GALA

A la nit, a les deu, es començà el ball. L'espaiosa sala de Belles Arts presentava un aspecte magnífic i enlluernador. Potser no estava tan ple com l'any passat—que no es podien pujar les escales—, però això féu que es pogués ballar amb un xic més de comoditat—no massa. La llotja presidencial era ocupada per una gran quantitat d'autoritats, tant de l'Ajuntament com de la Generalitat. Des de baix, les galeries presentaven un aspecte lluit; des de dalt la sala us arribava a marejar amb el seu atapeiment i continuat moviment.

Una vegada hagueren arribat totes les dames i la reina, l'orquestra interpretà un ballable airós, i la Reina de les modistes de Barcelona del braç de l'alcalde interí, senyor Casanoves, baixaren les escalinates seguits de les dames d'honor i les seves respectives parellès, i s'apressaren a ballar. La primera parella passant entre el públic collí nodrits aplaudiments.

Es verificà al cap d'una estona el soteig benèfic d'esplèndids presents que havien ofert diferents casos i que s'anaven anunciant pels altaveus.

Sortiren premiats els números següents:

891	1141	1739	1748	1799
1862	1954	1995	2288	2568
2570	2715	3019	5026	5275
5793	5988	6422	6873	6925
7612	7771	8873	8955	9275
9503	9681	9951		

Poques coses podríem dir més del ball de la nit, que es convertí en ball de matinada, durant fins a les quatre tocades.

No podríem, però, deixar de marcar l'èxit contundent d'Empòrium Orchestra, que es presentà a aquest ball de gala com un gran conjunt de jazz. Durant tota la nit donà la impressió de dominar el seu gènere característic i s'emportà l'admiració i els aplaudiments de tot el nombrós públic.

Heus ací com acaba la primera jornada del reguat de les modistetes.

UNA CONVERSA AMB LA REINA

De "La Rambla" reproduïm el següent interviu signat per Ll. Aymamí:

"Volíem preguntar-li quants anys té, però aquesta pregunta, que sempre és indiscreta tractant-se d'una noia, ens l'hem reservada. Ens l'hem reservada per a fer-la d'una manera indirecta, prescindint de la interesada, i hem sabut que té disset anys.

Josefina Cubells és alta, prima, rossa. Fina, en una paraula. Es el que se'n diu una noia bonica. I disset anys!

—Us heu emocionat molt?

—Es clar—ens respon—. Jo no m'ho esperava, encara que les meves companyes del taller m'omplien el cap assegurant que jo seria l'elegida. Quan m'he vist entre les onze triades en darrer terme, he pensat qu potser les meves companyes tindrien raó, però no he arribat a creure-m'ho. I no m'ho he cregut fins que he vist que el senyor Segarra em lliurava el ram.

—Teniu alguna germana?

No en tinc cap.

—I no canviaríeu d'ofici si se us presentés ocasió?

Josefina Cubells ens mira fixament. Després d'una petita pausa ens diu:

—Per què? M'agrada l'ofici de modista i no aspiro, ni sento desigs de fer-ne cap més. Es un ofici que el sento, i per això, precisament per això, em plau més haver estat elegida reina.

Una altra pregunta que ens sembla indiscreta. Però la fem:

—Teniu promès?

Josefina somriu. Mou el cap i ens diu simplement:

—No.

—¿Quina és la vostra aspiració ara que sou la Reina de les Modistes?

—La mateixa de sempre. Treballar, treballar i arribar a ésser més que la Reina de les Modistes, la millor de les modistes.

Josefina estossega.

Està una mica marejada.

—Em pica la gorja—diu—i em fa mal el cap.

Ho comprenem. Després de l'emoció de Belles Arts, el tragí que ha seguit a la seva proclamació, altera qualsevol persona sensible.

Hem arribat al taller—convertit en quarter general—i Josefina Cubells ha hagut d'anar a reposar uns moments. No hem pogut fer-li més preguntes. Ens ha semblat, altrament, un cas de consciència.

I mentre la senyora Masses és una oficiala més, Josefina Cubells reposa i fa de nena mimada, embolicada amb un mantó, perquè l'aire no la reprengui i pugui anar a presidir el ball de la nit.

Marejada i tot, li fem una darrera pregunta que se'ns acut de sobte.

—Us agradaria volar?

—Volar? Ja ho crec que m'agradaria!

—De debò

—Molt!

Li prometem que volarà. Li fem present que l'amic Canudes és especialista en "batejar" reines i que molt serà que ben demanat...

Aquesta prometença nostra és la segona alegria que Josefina té en un mateix dia. N'estem certs, per la cara que hi posa; n'estem certs.

Josefina vol volar.

Qui sap si en això hi tenen alguna cosa a veure les senyoretes del Club Femení i d'Esports, que ahir honoraren la festa...

De moment, podem assegurar que avui, dilluns, a la nit, Josefina Cubells i la seva Cort d'Honor seran al teatre Romea.

I que d'allí sortirà el nom de la modisteta afavorida amb el "dot" d'enguany, a la qual desitgem des d'ara que li faci un bon profit. Amèn."

Dos cotxes carregats de llucietes, casquets i rialles

CALISAY LICOR DELICIOS après dels àpats

Municipi

UN QUE ES VOL CASAR

L'Alcaldia de Rochefort ha notificat a l'Alcaldia de Barcelona el projecte de noces entre Josep Esteve Bonaventura Bartrina Vilaró, comerciant, resident a la nostra ciutat, amb domicili al carrer de Roger de Llúria, número 116, i Anno Marie Louise Thiais, sense professió, resident a Rochefort, rue de l'Arsénal, 53, les quals han de tenir lloc a Rochefort.

La susdita Alcaldia demana que li siguin manifestats els impediments, cas que existeixin, als efectes oportuns.

EL CONEGUT BIBLIOFIL

El conegut bibliòfil Joan Terrades ha fet un donatiu de diversos llibres pedagògics castellans i francesos, del segle passat, a la Secció de Cultura.

També ha donat, per a l'Arxiu Municipal, un exemplar rarissim del ban publicat per l'Ajuntament popular de Barcelona el 6 de gener de 1874, document històric de la primera República espanyola.

De més a més ha lliurat a l'Arxiu Històric de la Ciutat un àlbum de fotografies de puntes i quatre jocs de cartes antigues.

VISITES

L'alcalde accidental, senyor Casanoves, ha rebut la visita d'una nombrosa Comissió d'estudiants de Medicina, de València, els quals l'han saludat en nom propi, dels altres estudiants i de la ciutat de València.

El senyor Casanoves ha agraït afectuosament la salutació, i ha correspost amb una altra molt cordial per a la ciutat germana.

Després ha ordenat al cap de la Guàrdia Urbana, senyor Riber, que els acompanyés a visitar la Casa de la Ciutat.

—o—

L'alcalde accidental, senyor Casanoves, acompanyat del senyor Riber, ha visitat el senyor Leònides A. Yerovi, degà del Cos consular, per tal de tornar-li la visita que aquest li féu fa alguns dies com a compliment i en salutació pel nomenament del President de la República Espanyola.

—o—

L'alcalde accidental ha rebut la visita del professor J. Puche Alvarez, catedràtic de Fisiologia de la Facultat de Medicina de València.

LA GRAN GUERRA AMENAGES

La Presidència de la Comissió de Circulació, davant l'estat permanent de rebellió en què s'ha col·locat l'"Asociación de Propietarios de Autotaxis del Garage David", en no acatar les Ordenances municipals, advertiex als dirigents d'aquesta entitat, així com als seus afiliats, que de no modificar llur actitud referent als acords municipals, es prendran mesures contundents, tan radicals que s'especificaran prèviament a la premsa, per tal que després no puguin dir que no se'ls ha advertit degudament.

Aquesta Associació, amb la seva indisciplina vol desorganitzar el servei públic de vehicles autotaxis de Barcelona. I no veu, orba de tota comprensió com és, que la seva actitud portarà a la misèria tots els seus afiliats.

La Presidència de la Comissió de Circulació creu, no obstant, que la majoria dels socis de l'"Asociación" en qüestió es troben en la situació actual perquè no tenen una clara visió de l'afer que s'està debatent, i entenent-ho així, demanem a tots que avantposant els interessos de classe als interessos individuals, s'harmonitzin amb la col·lectivitat per a ur bé i pel bé de tots.

Informació universitària

L'ASSOCIACIO DE GRADUATS DE LA UNIVERSITAT DE BARCELONA I LA CAMPANYA DE CATALANITZACIO

L'Associació de Graduats de la Universitat de Barcelona, d'acord amb els principis bàsics del seu ideari, ve col·laborant amb entusiasme a la campanya de catalanització del nostre primer centre docent. A aquest objecte, s'ha adherit al moviment que amb tant d'encert porten a terme les entitats escolars catalanistes per tal d'aconseguir que imperi dins la Universitat l'esperit de la nostra cultura a través de l'ús essencial de la llengua vernàcula.

ESTUDIANTS VALENCIANS A BARCELONA

Ahir al matí arribaren els alumnes de la Facultat de Medicina de València que en viatge d'estudis han vingut a la nostra ciutat.

Acudiren a rebre els expedicionaris que viatjaven en el vaixell "Ciudad de Valencia", el president de la Casa Valenciana, senyor Ante, els membres de la seva Junta directiva, senyors Alberola, Cabrelles i Gràcia, gran nombre de socis i nombrosos estudiants de la Universitat de Barcelona, que volgueren testimoniejar als seus col·legues valencians la cordialitat que senten per ells.

A les nou i minuts arribà el correu marítim de València. Els estudiants valencians desembarcaren de seguida, i el president de la Casa Valenciana els donà la benvinguda, contestant els arribats amb paraules d'agraïment per la rebuda que se'ls havia tributat.

Formen l'expedició una cinquanta estudiants, i els catedràtics senyors Puche i Beltran. Aquest darrers feren el viatge en tren.

A la tarda, se celebrà, als salons de la Casa València, un ball a honor dels expedicionaris, que es veié molt concorregut.

Demà, dimecres, se celebrarà un altre ball, també a honor dels estudiants, i que, com el celebrat ahir tarda, promet veure's molt concorregut.

TELEGRAMA DEL RECTOR

El Rector de la Universitat, doctor Serra Hunter, a tramès un telegrama de felicitació al president de la República senyor Alcalà Zamora, amb motiu d'haver estat elevat a l'esmentat càrrec.

CONFERENCIA DE POMPEU FABRA

L'Associació d'Alumnes de l'Escola d'Enginyers Industrials (F. U. E.), ens prega fem públic que demà, a les set de la tarda, a l'Ateneu Barcelonès, donarà una conferència el professor Pompeu Fabra, enginyer industrial, sobre el tema "Importància dels vocabularis tècnics".

Les invitacions poden recollir-se a l'Ateneu, a l'Associació d'Enginyers Industrials, Laietana, 39, tercer, o a les oficines de l'entitat organitzadora de l'acte, Urgell, 187.

QUEDA RESTABLERTA LA MUTUALITAT UNIVERSITARIA ENTRE CATEDRATICS

Per Decret d'Instrucció pública es restableix la Mutualitat Universitària a benefici dels catedràtics d'Universitats, la qual té caràcter de Germandat.

La disposició íntegra és com segueix:

"Primero. Se decreta la derogación del Decreto de 22 de agosto último, por lo que respecta a la Real orden de 21 de diciembre de 1930, sobre Mutualidad Universitaria.

Segundo. Se declara nuevamente en vigor dicha Real orden, consignándose que a sus debidos efectos se considere en un todo vigente ésta, sin solución de continuidad, desde la fecha del funcionamiento de la Mutualidad, o sea desde 1 de enero del año en curso.

Tercero. Que para el debido cumplimiento de dicha disposición, continúe consignándose en los presupuestos que han de regir en el entrante año 1932, la misma subvención que aparece en los actuales, a que hace referencia el artículo tercero de la referida Real orden.

Cuarto. Que por la Comisión que por esta orden ministerial fué designada, se proceda, sin demora, a la redacción del Reglamento definivo de la Mutualidad, el que, con audiencia de las Universidades, será aprobado por el ministerio de Instrucción pública."

NOVA DELEGACIO DE L'ASSOCIACIO CATALANA D'ESTUDIANTS

S'ha constituït la Junta delegada d'aquesta Associació al Col·legi de Catalunya, d'aquesta ciutat, i estarà integrada per estudiants de batxillerat.

Els càrrecs s'han distribuït de la següent manera:

President, Raimond Closa; vicepresident, Enric Penedès; secretari, Domènec Puigdengoles; vice-secretari, Felip Saló; tresorer, Roman Escales; vocals: Albert Pato, Vicenta Bertran, Ramon A. Miquel.

Aquesta delegació es proposa descabdellar una intensa tasca catalanitzadora entre tots els seus companys d'estudis, tenim en projecte gran nombre d'actes de propaganda.

CURSOS D'INGRES

La Unió d'Estudiants, Rivadeneira, 4, segon (Pl. de Catalunya), prepara uns cursos d'ingrés per l'Escola de Comerç, Instituts i Escola de Bibliotecàries. Les classes tindran lloc de sis a set de la vetlla, amb un nombre d'alumnes reduït i matrícula econòmica.

ores de matrícula de sis a set de la tarda.

INFORMACIÓ DE MADRID

LA CRISI MINISTERIAL

(Continuació de la pàg. 2.)

El Sr. Azaña es reuneix amb la minoria catalana

Madrid, 14. — Sembla ésser que la solució de la crisi ha tingut una desviació, puix que el senyor Carner ha posat com a condició, per a acceptar la cartera, que ha de representar a totes les forces catalanes, i que l'Estatut ha d'ésser considerat com a ponència de Govern.

Prop de les cinc acabà la reunió del senyor Azaña amb la minoria catalana. El senyor Azaña fou rodejat pels periodistes, i els digué que havia estat passejant amb el senyor Casares Quiroga i que, després, havia vingut a dinar al Palace i que, com sigui que al Palace vinen els diputats representants de la minoria catalana, ha estat prenent café amb ells.

—De què parlàreu?

—Doncs parlàrem de política general, de l'Estatut i de coses d'Hisenda.

—Parlàreu, també, de carteres?

—Hom diu —manifestaren els periodistes — que el senyor Carner va a Hisenda.

—No sé res d'això.

Els periodistes li han llegit la llista del Govern que es considera com a probable, i el senyor Azaña ha replicat:

—No està malament.

—¿Aneu ara al Palau del President de la República?

—No, és probable que no hi vagi. A les sis de la tarda aniré al ministeri de la Guerra, on rebré els coronels que estan fent el curs per a l'ascens. Si aneu allí és probable que us rebi i us pugui donar algunes notícies del curs dels esdeveniments.

Els senyors Carner i Macià parlen als periodistes

Madrid, 14. — Abans d'acabar la reunió de la minoria catalana, els periodistes han aconseguit parlar novament amb el senyor Carner, el qual s'ha referit a les dificultats que han de pesar sobre qualsevol ministre d'Hisenda, perquè indubtablement hi ha d'haver una gran baixa en els ingressos. Suposo que l'estat dels ingressos deu estar fet. De totes maneres no serà possible acabar els pressupostos per a primers d'any, la qual cosa farà necessària la pròrroga per dotzenes parts. Són de suposar les dificultats que tindrà el ministre d'Hisenda que vingui.

Després s'ha referit a la seva vida política i ha dit que s'havia apartat de la política l'any 1916, i s'havia dedicat als seus assumptes particulars i a l'estudi. Féu consideracions sobre la diferència que hi ha d'ésser revolucionari a ésser governamental, i ha exposat que el seu temperament és pacífic. Ha citat el cas que el senyor Azaña, fa un any, en confeccionar-se la llista del Govern revolucionari, el va incloure a ell per a ministre d'Economia, sense que ell acceptés, i ara se li oferia la cartera d'Hisenda.

Els periodistes han entrat a continuació al saló on es trobaven el president de la Generalitat i alguns diputats, entre ells els senyors Aiguader, Companys, Lluhí i Gassol. Ensems que els periodistes, ha entrat un fotògraf que per encàrrec d'un periòdic de Barcelona volia fer una fotografia del senyor Carner. Tant aquest com els seus amics s'han resistit dèbilment dient que encara el senyor Carner no era ministre, i per tant era avençar el moment. A noves instàncies del fotògraf, i amb l'assentiment del senyor Macià, s'ha fet la fotografia del senyor Carner.

Els informadors han emprès el senyor Macià, el qual els ha dit que havien fet una nota ociosa dels acords adoptats en la reunió, però que no era possible facilitar-la fins que el senyor Carner no s'entrevistés amb el cap del Govern, la qual entrevista tindria lloc a darrera hora de la tarda.

—Aleshores — han preguntat els periodistes — ¿opedm dir que el senyor Carner és el ministre d'Hisenda.

—Jo no puc dir més que encara no ha arribat l'ocasió.

—¿Seguireu molts dies a Madrid?

—Estaré ací dos o tres dies.

—¿Assistireu a la discussió de l'Estatut?

—No, perquè tindré molta feina a Barcelona. No cal dir que seré a Barcelona abans del viatge del senyor Azaña, el qual hi anirà el divendres vinent.

—Hi haurà festivals?

—Ja us facilitaré el seu programa.

Es confirma l'acceptació del senyor Carner

A tres quarts de sis ha arribat a la Presidència el senyor Carner.

A preguntes dels periodistes sobre si li podien donar l'enhorabona, ha contestat afirmativament.

Referint-se a la situació econòmica d'Espanya, ha dit que el més urgent per al país era fer uns pressupostos anivellats. Això cal fer-ho amb medicina, cirurgia i tots els procediments possibles. Cal donar al país la sensació de confiança, d'autoritat perquè el capital no estigui espantat, com fins ara. Jo sóc home pacífic, no he estat mai revolucionari i crec que aconseguiré donar aquesta sensació de tranquillitat.

En sortir de la Presidència el senyor Carner ha dit que havia anat a acceptar la cartera d'Hisenda.

Preguntat si coneixia la resta del Govern, ha dit que era el ja conegut.

Quan se n'anava el senyor Carner, ha vingut un ordenança de la Presidència i ha pujat de nou a veure el senyor Azaña.

El senyor Carner ha dit que fins ara no li havia modicacions per part del president en la llista ja coneguda. Ara, que hi ha alguna minoria reunida, com els radicals socialistes i els socialistes, i cal veure si canvien de parer, però per part del president fins ara no hi ha variació.

Els socialistes accepten les carteres d'Instrucció Pública, Foment i Treball

Existeix la impressió que la minoria socialista imposa la continuació del senyor Prieto en la cartera d'Hisenda. Per la seva part, els radicals no amagaven el seu disgust per l'acoblament de les carteres. Sembla que el senyor Martínez Barrios s'oposa a continuar a Comunicacions.

A les set i vint-i-cinc minuts han sortit de conferenciar amb el senyor Azaña els ex-ministres socialistes.

A la sortida han manifestat que el senyor Azaña els havia ofert tres carteres.

El Sr. Azaña promet donar la llista definitiva a les onz de la nit

Moments després el senyor Azaña ha dit als periodistes que els socialistes havien acceptat les carteres d'Instrucció pública, Obres públiques i Treball.

Llavors un periodista li ha dit:

—Així la llista que nosaltres hem llevit a vostè és la certa

—Es molt possible. S'hi apropa molt i tan sols hi haurà una petita variació.

Ha afegit que a les onze de la nit portaria la llista del nou Govern al President de la República.

Hom li ha indicat llavors del que es parlava al Congrés, de dificultats posades pels radicals i pels socialistes.

El President ha contestat:

—Això són coses que es diuen al Congrés i després s'arrangen.

Sembla que la variació anunciada pel cap del Govern es refereix a la cartera de Justícia.

El Sr. Lerroux no es pot decidir fins a saber els acords de la reunió d'avui de la minoria radical

Madrid, 14. — Sobre l'entrevista que s'ha celebrat a primera hora de la nit entre el senyor Azaña i el senyor Lerroux s'han fet molts comentaris, car hom deia que havien sorgit noves dificultats, o almenys la dilació de la constitució del nou Govern, perquè el senyor Lerroux havia indicat al senyor Azaña que no li podia contestar definitivament respecte a la participació dels radicals en el projectat Ministeri fins que decidexi la minoria, la qual es reunirà demà, dimarts.

Un redactor de l'Agència Atlante ha estat a casa del senyor Lerroux per comprovar aquesta afirmació, i el secretari d'aquell li confirmà:

—Tanmateix — digué — aquesta notícia és exacta. Encara no és segura la continuació del senyor Alexandre al Govern. Demà, a les onze del matí, es reunirà la minoria al Congrés amb el senyor Alexandre, i aquest a les dotze donarà la resposta definitiva al senyor Azaña.

—Hom diu — insinuà el nostre redactor — que la minoria creu que s'han de donar al partit algunes carteres més.

—No, no. La minoria no diu res d'això.

La situació a les nou de la nit

Madrid, 14. — A les nou de la nit acabà la reunió de la minoria socialista al Congrés que havia començat a les set.

Els periodistes preguntaren al senyor Besteiro i aquest manifestà que en la seva opinió la crisis estava resolta. Se'ns han ofert unes carteres i les hem acceptat.

—Aleshores, la llista del Govern publicada és l'oficial?

Es senyor Besteiro va dir que la desconeixia, i els periodistes li facilitaren. Aleshores manifestà:

—Si, aquesta és la llista de Govern.

—¿Anireu a donar compte al senyor Azaña del resultat de la reunió?

—Crec que sí.

—¿Es presentarà demà al Parlament aquest Govern?

—Suposo que sí.

—¿Hi haurà dificultats per part d'alguna minoria, com per exemple la radical?

—No ho crec. No tinc notícies d'això.

Els periodistes preguntaren també al senyor Prieto el qual va dir que s'havia resolt tot.

—Creiem que hi havien hagut dificultats perquè acceptéssiu la cartera d'Obres públiques.

—Jo entro a formar part del Govern.

—A Obres públiques?

—Sí. Ara vaig al Ministeri a recollir els meus papers.

Al senyor Largo Caballero li preguntaren igualment si s'havia resolt la crisis, i va dir que creia que sí.

També li preguntaren si era cert que la minoria radical s'havia reservat donar la contestació definitiva fins demà que es reuneixi.

—No crec que hi hagi dificultats. Aquesta reunió se celebrarà de totes maneres.

—Doncs es diu — va dir un periodista — que fins demà no hi haurà contestació.

Em sorprèn molt. Jo creia que seríam nosaltres els darrers consultats i que en acceptar les carteres que se'ns han ofert, quedava resolta la crisis. No m'explico perquè aquests incidents. Insisteixo en què la crisis està resolta.

El senyor Largo Caballero parlà amb el senyor de los Rios dels rumors que corrien i aquest va dir:

—Tinc el convenciment que la crisis està resolta. No hi ha res que pugui donar origen a un conflicte.

De la reunió s'ha facilitat la següent nota:

"La minoria socialista s'ha reunit per a examinar l'acomplament de carteres fet pel senyor Azaña, i naturalment els socialistes, en el que a ells es refereix, han acceptat el dit acomplament."

El senyor Carner compta amb la confiança de la minoria catalana

Madrid, 14. — De la reunió celebrada per la minoria catalana el senyor Ebert facilità la nota següent:

S'ha reunit l'Esquerra de Catalunya i la Unió Socialista de Catalunya, a instàncies del senyor Carner, amb motiu d'haver-se-li ofert la cartera d'Hisenda pel senyor Azaña.

Per unanimitat els assistents manifestaren que compta amb la confiança d'ambdós partits, requisit aquest que el senyor Carner havia considerat indispensable per a acceptar l'oferiment fet per l'encarregat de formar Govern, ja que la finalitat del nou Govern encaixa plenament dintre de les manifestacions fetes pel senyor Companys en evaquar la consulta davant el president de la República.

La minoria federal, solidaritzada amb el senyor Franchy Roca

Madrid, 14. — La minoria federal es reuní abir al Congrés, i acordà aprovar la conducta del senyor Franchy Roca, en dimitir el seu càrrec de fiscal de la República per no haver votat la Constitució, fent-se intèrpret del sentit de la minoria oposat a tota llei d'excepció.

En un cinema, tres espectadors emeten frases injurioses a la República

Madrid, 14. — El senyor Galarza digué als periodistes que en un cinema, durant la projecció d'una pel·lícula referent a la desfilada del seguici presidencial, tres espectadors emeteren frases que per ésser considerades injurioses donaren motiu a llur detenció.

Els detinguts són: Joaquín Muñoz Seca, fill de l'autor dramàtic; Xavier Cortazar i Enric Queralt. A la fila del davant on aquests seien hi havia el coronel del cos de Seguretat, de paisà, que fou qui els detingué.

El director de Seguretat els prengué declaració i després els posà a disposició del jutge de guàrdia, on quedaren fins que resolgui el jutge competent.

Sevilla

Un atracament

Sevilla, 14. — Aquest matí, a l'establiment de Les Tres Columnes, propietat de Victorià Díaz Pardo, penetraren uns desconeguts que baixaren d'un auto pistola en mà. Mentre un quedava a la porta, l'altre s'adreçà al propietari de l'establiment i li exigí els diners que hi havia al calaix i la cadena i rellotge d'or que duia sobre. El propietari de l'establiment s'hi negà i intentà defensar-se. Llavors els desconegut li engegà un tret al ventre. En sentir el soroll de la detonació, va sortir el germà del propietari, Josep Maria, el qual disparà contra els agressors i feri a un d'ells del munyó.

Els atracadors fugiren amb el mateix cotxe. La guàrdia civil pogué prendre el nombre de l'automòbil.

Al cap de mitja hora es presentaren al quarteret de la guàrdia civil el xofer i el seu ajudant, anomenat Josep Antoni Sànchez. Digueren que uns desconeguts li havien llogat l'auto i que havien estat al mercat de la barraca bevent. Asseguraren que no havien estat a l'establiment de Les Tres Columnes. Com sigui que incorregueren en contradiccions, foren detinguts i passaren a la presó.

Massagista

Massatge per a senyores i senyors. Floridablanca, 80, pral., 2.ª (cantonada Viladomat).

CALISAY LICOR DELICIOS tresprès dels àpats

Palma

S'intenta incendiar el magatzem on es guarden les portes de la presó de Barcelona

Palma de Mallorca, 14. — S'intentà incendiar els magatzems en els quals es guarden les portes de la presó de Barcelona, que, com se sap, foren enviades a aquesta per a ésser reparades als tallrs Prau, Germans, co que ha donat lloc a diversos incidents. Es regà de benzina el magatzem, i després es prengué foc. La parella de la guàdia civil se n'adonà del foc pel resplendor de les llamarades, i avisaren els bombers, que evitaren la propagació del foc. Es busca els autors.

A la memòria de Galàn i Garcia Hernàndez

Jaca, 14. — Organitzat pels partits republicans i socialistes, s'ha celebrat un acte d'homenatge als herois de Jaca, capitans Galàn i Garcia Hernàndez, en la data del primer aniversari del seu afusellament.

Assistiren a l'acte, que resultà imponent per l'entusiasme del públic i la correcció, el radical socialista senyor Barnés, vice-president de la Cambra; el radical senyor Pius Díaz, alcalde republicà durant el moviment revolucionari; governador civil d'Osca; diputat senyor Sediles, un altre dels herois de Jaca, i Martí de Antonio; comissions dels partits radical-socialista, radical, socialista i federal, la Lliga de la Creuada de la Dona Espanyola. Hi assistiren nombroses personalitats i es varen rebre gran nombre de corones.

A la plaça de l'Ajuntament s'organitzà la manifestació, seguida d'una gran multitud, que es dirigí al cementiri civil, on reposen les despulles del capità Galàn, i al catòlic on reposen les del capità Garcia Hernàndez. Foren dipositades les corones sobre les tombes dels màrtirs. Pronunciaren diversos discursos els senyors Barnés, Sediles, Pius Díaz i el governador d'Osca.

Una missa al Palau pels afusellats de Jaca

Madrid, 14. — Aquest matí, a la capella del Palau presidencial, se celebrà una missa en sufragi de l'ànima dels capitans Galàn i Garcia Hernàndez, organitzada per l'esposa del senyor Alcalà Zamora.

Hi assistiren nombroses dames. Davant un reclinatori, col·locat davant l'altar major, se situaren el President de la República i la seva esposa, la seva mare política, la vídua de Garcia Hernàndez i la mare del capità Galàn. Darrera hi havia el gabinet civil i militar del President de la República.

Oficià el pare Joan Garcia Vilches, secretari de la Junta provincial de Beneficència de Sevilla. L'acte es reduí a una missa resada. Acabat aquest, el president de la República acompanyà la vídua de Garcia Hernàndez i la mare de Galàn fins a l'ascensor. Després el cap de l'Estat es retirà a les seves habitacions.

Els "jabalíes" i la missa de Palau

Madrid, 14. — Un grup de diputats, entre els quals figuren els senyors Bujeda i Pérez Madigal, feren comentaris contraris a la notícia dels cultes que avui s'havien de celebrar, al Palau presidencial, per l'ànima dels oficials afusellats a Jaca.

—Si volen misses — digué un d'aquells diputats — que es diguin al carrer de Martínez Campos; no al Palau Presidencial. A més, el Govern ha de controlar els actes del Palau presidencial.

Sembla que alguns diputats pensen donar estat parlamentari a aquesta qüestió.

El senyor Pérez Madrigal digué que preguntaria al Govern qui paga aquestes misses.

La manifestació d'Osca acaba a trets. -- Vaga general de 48 hores

Osca, 14. — Una manifestació republicana que s'havia de dirigir al polvorí, fou suspesa en vista que se n'anunciava una altra de sindicalista que anava a manifestar-se contra aquella.

La manifestació sindicalista, amb bandera vermella, s'ha dirigit cap a la Costa dels Màrtirs. Forces de seguretat els han sortit al pas i han fet diversos trets. Han resultat tres ferits.

Davant el Govern civil el públic ha protestat de l'actitud de la força. Alguns directius han sortit al balcó per tal d'apaivagar els ànims.

Un piquet d'infanteria ha ocupat les habitacions del Govern. Les forces de seguretat s'han retirat davant la protesta del públic.

Hi ha gran excitació.

S'ha declarat la vaga general per 48 hores, i el comerç ha tancat les portes.

En la manifestació hi figuraven el capità Salinas, que prengué part en la sublevació de Jaca, i un germà de Galàn. També hi gurava el pistoler sindicalista Ramon Afin.

"La Tierra" publica un telegrama del seu corresponsal Ezequiel Enderiz que diu així:

Osca, 14. — A dos quarts de tres, tal com estava anunciat, el Sindicat Únic ha organitzat la manifestació en memòria dels capitans Galàn i Garcia Hernàndez. Quan els manifestants es dirigien al Camp dels Màrtirs els han sortit al pas vuit o nou guàrdies d'ordre públic, que, pistola en mà, i sense tocs d'atenció ni previ avís, ha fet diversos trets. Hi ha hagut dos morts i diversos ferits, sense que es puguin donar els noms per la mateixa confusió. Els guàrdies quan entraren a Osca encara portaven la pistola a la mà. Els ànims a Osca estan excitadíssims.

Una assemblea d'Ajuntaments i forces vives

La posició de Burgos i de Castella davant l'Estatut de Catalunya

Burgos, 14. — Al teatre Principal s'ha celebrat una assemblea d'ajuntaments de la província o forces vives convocada per la Diputació per tractar de la posició de Burgos i de Castella davant l'Estatut de Catalunya.

Hi ha assistit gran nombre d'alcaldes representants dels pobles, i els altres s'hi han adherit. Igualment hi ha nassistit els diputats a Corts Garcia Lozano, Martínez de Velasco i Alonso de Armiño.

Ha cridat l'atenció i s'ha comentat l'absència de Gómez Roji.

Ha ocupat la presidència el president de la Diputació i han parlat els alcaldes de Burgos, de Lence i de Lerma.

Tots advocaren per una unió estreta i que impedeixi tot el que s'intenti contra la unitat de la pàtria. Que es doni a Castella iguals drets que a Catalunya.

El degà del Col·legi de Notaris, senyor Nieto, president a la vegada del Centre d'Estudis Republicans, ha presentat unes bases, que han estat llegides i preses en consideració, entre les quals figuren les següents: Que quan sigui hissada la bandera regional n'hi hagi una altra de més grossa espanyola; que els títols i graus concedits pels establiments regionals no puguin exercitar-se fora; que l'Estat creï establiments de cultura precisament on n'hi hagi d'altres de regionals; que per cada concessió que l'Estat faci a les regions, aquestes indemnitzin, i que sigui obligatori l'ús de l'idioma espanyol. Algunes d'aquestes conclusions serviran de base per formar l'estatut castellà, per a la qual cosa Burgos es posarà en contacte amb les altres provincies.

L'assemblea ha acordat el nomenament d'una ponència per ultimar detalls. A la reunió hi ha hagut molt d'entusiasme.

Cinema Urquinaona

Des d'avui, dimarts, es projectarà en aquest saló l'única pel·lícula sonora impressionada amb motiu dels actes celebrats a Madrid per a

La proclamació de President de la República Espanyola

ELS CONFLICTES SOCIALS

Els taxistes de Madrid

Madrid, 14. — De matinada diversos cotxes van recórrer la capital donant ordres per començar la vaga, i a la una s'havien retirat quasi tots els taxis.

A les dues de la matinada, l'alcalde de Madrid va conversar amb el director de Seguretat, amb el qual havia parlat abans alguns patrons de taxis, i als quals el senyor Galarza va indicar que, cas que segons notícies que a ell havien arribat, que confirmessin certa actes de violència i sabotatge preparats, es veuria obligat a intervenir amb energia i lliurar l'assumpte al Jutjat.

L'alcalde va facilitar a les tres de la matinada la següent nota:

L'alcaldia presidencial, davant el conflicte plantejat pels patrons taxistes, fa públic que, en compliment dels deures que l'impos del càrrec, es veurà en la precissió de portar a la pràctica el disposat en el ban del 7 de març de l'any actual, dictat com a conseqüència d'un acord municipal, i en el qual taxativament es disposa que, quan els patrons d'auto-taxis facin atur o declarin una vaga per tractar-se d'un servei públic, l'Ajuntament declararà "ipso-facto" caducades totes les llicències municipals i es procedirà a l'aixecament dels aparells taxímetres per a impedir la prestació del servei.

A pesar de l'amenaça de l'alcalde, avui ha continuat la vaga.

A l'Alcaldia s'ha facilitat una altra nota dient que en sessió pròxima l'Ajuntament estudiarà el conflicte dels taxis i que aquests han de tornar a prestar servei immediatament.

Com diem, el conflicte segueix avui en el mateix Estat.

Els tipògrafs de Bilbao amenacen amb la vaga general

Bilbao, 14. — S'han reunit els representants de les associacions obreres de tipògrafs i de la Federació Gràfica Espanyola de Bilbao, i han canviat impressions sobre el plantejament de la vaga de tipògrafs. Es va acordar anar a la vaga general del ram si no queda solucionada entre avui i demà la vaga parcial dels tallers de Grijalbe.

— A Dos Caminos segueixen en vaga els obrers de la serreria de Joan Cotil.

Els taxistes no es posen d'acord

Madrid, 14. — Aquesta tarda s'han reunit a la Societat La Unica, els patrons taxistes de Madrid, per tal de tractar de la solució del conflicte plantejat i de les gestions fetes prop de les autoritats.

En la reunió va regnar gran efervescència i no s'arribà a cap acord concret.

Atemptat contra l'alcalde de Noreña

Oviedo, 14. — A dos quarts de vuit del vespre del diumenge, va ocórrer al poble de Noreña un sagnant fet.

Fa uns quants dies l'alcalde d'aquella localitat, Alexandre Rodríguez, va rebre una carta en la qual se'l prevenia perquè anés amb compte, puix que elements sindicalistes estaven disposats a atemptar contra la seva vida. Com sigui que el senyor Rodríguez sospitava que l'amenaça podia tenir intervenció el conegut afiliat a la Confederació resident a Noreña, Julí Santos ahir va aprofitar l'ocasió de trobar-se amb el dit individu en un café per parlar-li sobre el particular. Julià Santos per tota resposta s'aixecà ràpidament i treient-se una pistola va fer diversos dispars que arreplegaren el senyor Rodríguez i altres concurrents.

Davant la brutal agressió, les persones que voltaven l'agredit, van haver de defensar-se a cops d'ampolla i aconseguiren de posar-lo fora de combat.

El senyor Rodríguez va resultar amb dos ferides de bala, una li travessa la mà i l'altra el costat; aquestes ferides no són de gravetat. També resultà ferit el veí de Noreña, Francesc Palacios, que va rebre una ferida de bala a una cuixa, però tampoc no revesteix gravetat; dues persones més, van sofrir ferides de menor importància.

L'agressor fou portat en un cotxe a l'hospital provincial, on va quedar detingut.

La situació a Avilés

Avilés, 14. — En la matinada del diumenge els tramviaris van acordar declarar la vaga, en vista que el Consell d'Administració de la Companyia no accedeix a concedir-los una pesseta d'augment en el jornal. El servei als pobles dels voltants es fa amb dificultat.

Aquest matí, comissions de la Confederació Nacional del Treball arribades de Gijon van sortir al pas dels treballadors al port d'Avilés i els van aconsellar que no reprenguessin el treball, com a protesta contra el Govern i contra l'actitud de les autoritats.

Malgrat que la totalitat dels treballadors del port d'Avilés pertany a la U. G. T., van tornar a les seves llars. Alguns es dirigiren al centre obrer i en comprovar que es tractava d'una maniobra de la Confederació, van tornar a llurs respectius llocs, i a les deu del matí es treballava normalment a la dàrsena de San Juan de Nieva i al moll local.

Més tard s'ha sabut que abandonaren el treball els obrers de la fàbrica de gas i electricitat i a la foneria La Maruca.

Tampoc no s'han fet a la mar, pel mateix motiu, parelles pesqueres.

Es tracta d'estendre l'atur a la foneria La Económica, però segons sembla, aquests obrers s'han resistit a secundar-lo.

L'aspecte de la població és normal i ha augmentat l'optimisme davant la notícia que es treballa al port i al moll.

Es creu que el moviment vaguista fracassarà.

No s'han registrat actes de sabotatge.

La vaga de Gijón no s'arranja

Gijon, 14. — L'atur és absolut i tot el comerç ha tancat.

A les vuit del matí es van retirar els obrers de gas i electricitat, que foren substituïts per un equip d'enginyers militars i tripulants del canoner "Dato".

A les dotze de la nit es retirà el personal del burot de consums.

El governador ordenà al comissari que procedeixi enèrgicament contra els flequers que en dies passats van apujar el preu del pa.

Els equips militars treballen en els forns de pa "La Oliva", per als establiments benèfics. En el cas que sobri pa, serà venut al públic. Comença d'escasejar aquest article. Potser se'n portarà d'Oviedo. - La Casa del Poble ha estat clausurada. - Els comunistes afirmen que s'ha iniciat la revolució social.

La sang de les víctimes de Jaca, vessada en pro de la República, ha de merèixer l'aplaudiment i l'homenatge de tothom

VEGEU AVUI AL

CAPITOL

el film descriptiu de l'emocionant conspiració dels heroics capitans

Fermín Galán

i

Angel Garcia Hernández

Es una producció nacional U. C. E., sonora i parlada, sistema TOBIS.

Aragó, 219. — Barcelona

Informació estrangera

LA SITUACIO POLITICA I ECONOMICA A ALEMANYA

El discurs de Brunning llegit al banquet de la Cambra de Comerç americana de Berlín

Berlín, 14. — El canceller Bruning no pogué assistir al banquet anual de la Cambra de Comerç americana a Berlín, i el discurs que havia de pronunciar fou llegit en nom seu pel ministre d'Economia pública.

El canceller justifica la situació d'Alemanya degut a la pressió econòmica mundial, i considera sense fonament molts dels retrts que s'han fet a l'estranger a Alemanya, ja que en contractar empréstits els creditors sabien de sobres a què anaven destinats.

Finalment, el canceller posa de manifest lenllaç entre els deutes alemanys privats i el problema de les reparacions. Els esforços per a la solució d'aquestes qüestions no podran tenir èxit a no ésser que tots els Govern interessats contribueixin a convertir amb actes els principis tan freqüentment anunciats d'una cooperació solidària. — Fabra.

Hitler crea un cos d'aviació del partit

Berlín, 14. — Segons el periòdic "La Gaceta de Berlín", de migdia, el senyor Hitler ha decidit la creació d'un cos d'aviació.

En la seva qualitat de cap suprem de les tropes racistes, ha signat un decret, amb data 30 de novembre, ordenant la formació d'un cens del partit nacional-socialista instruits en l'exèrcit aeri, disposats a posar-se a la disposició del partit per a formar part del cos d'aviació nacional-socialista. — Fabra.

Detenció de 50 nacional-socialistes

Hamburg, 14. — En una petita població propera a aquesta capital la policia ha detingut 50 nacional-socialistes, que prenien part en una manifestació lluint uniformes. — Fabra.

Brunning rep els representants de les organitzacions obreres

Berlín, 14. — Els representants de tres grans organitzacions sindicals obreres i d'organitzacions de funcionaris han estat rebuts aquesta tarda pel canceller senyor Brunning.

En l'entrevista s'ha tractat dels mètodes que han d'emprar-se per evitar els conflictes entre obrers i funcionaris en el que'es refereix a l'aplicació de les mesures encaminades a disminuir els salaris i a fer pressió sobre els preus.—Fabra.

Es autoritzada la publicació d'un periòdic comunista

Berlín, 14. — El prefecte de policia ha autoritzat la publicació a partir d'avui del periòdic "Bandera de l'Imperi", comunista, que fou suspès fins al dia 17 del corrent.—Fabra.

Una manifestació comunista

Hamburg, 14. — La policia ha hagut d'intervenir enèrgicament per dissoldre a la Plaça Major d'aquesta capital una manifestació organitzada pels comunistes.

A conseqüència de les topades entre la policia i les manifestants hi ha hagut un mort i nombrosos ferits. — Fabra.

EL CONFLICTE ENTRE XINA I EL JAPO

La dimissió de Xang-Kai-Shek

Xang-Hai, 14. — La dimissió de Xang-Kai-Shek ha causat enorme sensació. La crisi sembla que ha estat imposada pel grup cantonès, del qual forma part Wanh-Xing-Wei, membre veterà del Kuo-Min-Tang.

El grup de Canton ha aprofitat el descontent causat per la resolució de la Societat de Nacions. Els estudiants txovinistes i els partidaris de l'ala esquerra del Kuo-Min-Tang han influït molt en la dimissió de Xang-Kai-Shek, contra el qual, de fets temps, havien organitzat una seriosa campanya per les seves tendències moderades davant els japonesos. — Fabra.

Hi haurà nous canvis al Govern xinès

Xang-Hai, 14. — Ha dimitit el president de la República, mariscal Xang-Kai Shek. La seva dimissió ha estat acceptada.

Hom creu que el gabinet serà objecte d'importants modificacions. Entre elles s'espera un canvi en el Ministeri d'Hisenda. — Fabra.

Els japonesos ajornen l'ultimàtim a Xang-Sue-Liang

Toquio, 14. — Per considerar imminent la caiguda del mariscal Xang Sue-Liang i el Govern de Xinxow, les autoritats militars japoneses sembla que han decidit ajornar la tramesa del projectat ultimàtum contra aquell fins a fi d'any, a menys que les notícies de la pròxima retirada de Xang-Sue-Liang resultin sense confirmació. — Fabra.

Represa d'activitats

Toquio, 14. L'Agència Rengo publica el següent telegrama de Mukden:

Així que els agregats militars estrangers arribaren a Xin-Xew, les tropes xineses es retiraren a l'est del riu Liao, a fi de donar els visitants la impressió que Xina seguia una política sense resistència, però així que els esmentats agregats s'allunyaren del dit territori, els xinesos reprengueren llur activitat. — Fabra.

Un combat

Toquio, 14. — Comuniquen de Mukden a l'Agència Rengo que un grup de seixanta guerrillers xinesos ha tirotejat un destacament japonès que realitzava servei de patrulla al districte de Xu-Liau-Ho, entaulant-se un seriós combat, del qual resultaren dos japonesos morts i un ferit.

Després de tres hores de combat, l'arribada de reforços japonesos féu fugir els xinesos. — Fabra.

Xang-Kai-Shek conserva el càrrec de generalíssim

Pequín, 14. — El mariscal Xang-Kai-Seck, conservarà el lloc de generalísme amb la Jefatura, de 500.000 homes.

Hom creu que les funcions de president de Govern nacional, de les quals Xanx-Kai-Seck es desprèn, seran exercides temporalment per Linahau, membre del Comitè Central, sota la inspecció del Kuo-Min-Tang, i en espera de la modificació completa de l'arranjament.

Els elements de Canton dominaren en la constitució del nou Gabinet. — Fabra.

L'ELECCIO DE PRESIDENT DE LA REPUBLICA

Un telegrama del President de la República Francesa

París, 14. — Tan aviat com tingué notícia de l'elecció del senyor Alcalà Zamora per a la Presidència de la República, el cap de l'Estat francès, senyor Doumer, va trametre el següent telegrama:

"M'assabento amb viva satisfacció de l'elecció de Vuecència per a la Presidència de la República Espanyola pels sufragis de l'Assemblea Constituent.

Tinc interès a felicitar-vos per la prova d'alta confiança que us ha donat la nació, i expressar-vos amb aquest motiu els meus sincers desigs a favor de la prosperitat d'Espanya i de l'estranyament dels tradicionals llaços d'amistat que uneixen els nostres dos països, així com també per la vostra felicitat personal."

El senyor Alcalà Zamora ha contestat amb aquest altre:

"M'apresso, senyor President, a donar-vos les gràcies més sinceres per les admirables felicitacions que haveu tingut a bé transmetre'm amb motiu de la meva elecció a la primera magistratura de la República Espanyola, i us trameto ensems els meus més ardents vots per la prosperitat de França i la vostra personal." — Fabra.

Telegrama del President a l'alcalde de París

París, 14. — El President del Consell municipal de París ha rebut del senyor Alcalà Zamora el següent telegrama en contestació al que li adreçà felicitant-lo per la seva elevació a la Presidència de la República Espanyola:

"Mil gràcies per les felicitacions del Consell Municipal que representa la immortal ciutat de tradicions republicanes tan gloriosos." — Fabra.

A HOLANDA

El fall del concurs Patxot

La Haya, 14.—Els jutges del Tribunal Internacional senpors Eysigna i Hurst, en unó del professor català senyor Masponç i Anglasell, han fallat el concurs Patxot, i han acordat la publicació de l'obra setena de les rebudes, de la qual és autor el doctor Rudolf Laun, Rector de la Universitat d'Hamburg.— Fabra.

ALS ESTATS UNITS

La ratificació de la moratòria Hoover

Washington, 14.—Oficiosament es diu que si les nacions deutores no poden dimarts fer front als pagaments que vencen en aquella data, no seran advertides d'una manera oficial com considerades que no fan honor als seus compromisos.

Però, si aquestes nacions avisen oficialment que poden pagar, el Departament d'Estat es veurà en la precisió de formular reserves.

Aquest acord és conseqüència d'un acord no oficial entre l'Administració i ela Caps del Senat, i continuarà funcionant en espera de la ratificació de la moratòria Hoover, que no pot tenir lluc abans del dia 15 de desembre. — Fabra.

Washington, 14. — Dijous vinent serà presentada a la Cambra de representants el projecte de llei relatiu a la ratificació de la moratòria Hoover.

Es creu que el Senat aprobarà el dit projecte abans de les vacacions de Nadal. — Fabra.

L'ambient és favorable a la ratificació de la moratòria

Washington, 14. — El Govern continua els seus esforços amb objecte d'arribar a una ratificació el més ràpida possible de la moratòria del president, senyor Hoover.

Aquesta no sembla amenaçada ja que 68 senadors i 276 membres de la Cambra de representants s'han compromès a votar en el seu favor.

Es evident que la Cambra es mostrarà amb una atmosfera més favorable quan les circumstàncies ho permetin. — Fabra.

A L'INDIA

Dues dones cometen un atemptat polític

Nova Delhi (India), 14.— El magistrat del districte de Tipperary a Bengal, ha estat mort a trets per dues dones bengalis, que han estat detingudes.

A l'atemptat se li atribueix caràcter polític. Es la primera vegada que a l'India les dones juguen un paper actiu en els atemptats organitzats pels elements terroristes indis.

Fins ara el seu paper s'havia limitat al de còmplices com fou el cas quan l'atemptat contra el tren del virrei. — Fabra.

AL PERU

Es perseguirà l'ex-president Leguia

Nova York, 14. — Comuniquen de Lima a l'Associated Press que el Parlament peruà ha votat una resolució encaminada a perseguir judicialment l'ex-president senyor Leguia, i a altres diverses persones, pel delicte d'alta traició.

La principal inculpació que se'ls dirigeix és haver abandonat la direcció dels ferrocarrils peruans a mans de capitalistes estrangers. — Fabra.

A ANGLATERRA

Tres delegats birmans a la Conferència de la Taula Rodona es retiren

Londres, 14. — Tres delegats de la Conferència birmana de la Taula Rodona han evacuat el saló de sessions quan se celebraven les deliberacions, com a protesta contra el projecte del Govern anglès, que no consideren satisfactori a la concessió d'un Govern autònom a Birmània.

Els esmentats delegats han dit que representen els elements avançals de la política birmana i que demanen un complet i immediat Govern responsable sense el qual, diuen, la separació de Birmània de l'India, en les circumstàncies actuals, seria una greu amenaça per a l'esdevenidor de Birmània. — Fabra.

AL JAPO

Es prohibida l'exportació d'or

Toquio, 14. — L'exportació d'or ha quedat prohibida al Japó a partir del dia d'avui. — Fabra.

La cartera d'Afers Estrangers

Toquio, 14.—E lsenyor Inukai s'encarregarà també de la cartera d'Afers Estrangers. Es creu que serà provisionalment, fins que torni de París el senyor Yoshizava, el qual sembla que acceptarà la dita cartera. — Fabra.

Dimissions

Toquio, 14.—El senyor Adatxi, ex-ministre de l'Interior, ha presentat la dimissió com a membre del partit Minseite.

Dues personalitats més del partit també han dimitit. — Fabra.

A ITALIA

Detenció d'un pintor antifeixista

Roma, 14. — L'Agència Stefani anuncia que el dia 3 de l'actual fou detingut a l'estació de Domodosela un pintor anomenat Mazochini, de Milà, que procedia de París.

En ésser registrat, li foren trobades bates explosives i material per a la fabricació de bombes.

Interrogat, el detingut confessà que havia rebut aquest material d'un representant de la Concentració antifeixista de París i que havia d'ésser-li lliurat a una personalitat que havia d'utilitzar-lo per a portar a cap atemptats terroristes.

La policia ha practicat vuit detencions més. — Fabra.

A L'URUGUAI

Una important visita a l'ex-president de l'Argentina, senyor Alvear

Londres, 14. — Al "Times" li comuniquen de Montevideu que arribaren ahir en aquella capital, procedents de Buenos Aires, un centenar d'afiliats al partit radical argentí, i celebraren una detinguda conferència amb l'ex-president Alvear, que, com és sabut es troba exiliat en aquella ciutat. A la dita entrevista se li concedeix gran importància política. — Fabra.

A FRANÇA

Ha mort el doctor Gustau Le Bon

París, 14. — Ha mort el doctor Gustau Le Bon, director de la Biblioteca Filosòfica Científica i autor de nombrosos treballs filosòfics i d'una sèrie d'obres sobre filosofia de les multitudes i dels pobles, que tingué gran èxit a tot el món. Tenia 91 anys. Era gran oficial de la Legió d'Honor. — Fabra.

López de Ayala

París, 14. — El senyor López de Ayala, ambaixador d'Espanya a Londres, arribà ahir en avió a les tres de la tarda. — Fabra.

Hotel Municipal de Vendes

Pelayo, 8

SUBHASTA DE QUADROS

Dijous vinent, dia 17, a dos quarts de sis de la tarda. Hi figuraran, entre altres, les següents signatures: **Humbert, Romà Ribera, Pitxot, Masriera, Serra, Galofre Oller, Belli, Martí Alzina, Fortuny, Vàzquez Diaz, Molsàs, Urgell, Galvey, Baixeres, Gussaes, Torrescasana.** Queda oberta l'exposició fins al dia de la subhasta

NOTA: A la subhasta dels dits quadros es partirà del preu de taxació; de no trobar postor, es farà una rebaixa progressiva del 10, 20, 30 % del seu valor, i de no rematar-se, sortiran amb la rebaixa abans concedida successivament en properes subhastes fins a trobar postor.

ABRICS

DE SENYORA

a 11'75 ptes.

DE SENYOR

a 22 ptes.

als Magatzems

EL BARATO

UNA ALTRA OCASIO

Panyets estampats per a bates i kimonos, a **80** cèntims metre

Divendres, dia 18, al

FEMINA

Estrena en FUNCIO BENEFICA, DE GALA, de l'obra oim del cinema parlat en espanyol

Continua la venda de localitats al FEMINA, d'onze a una, i a PALESTRA, de dotze a dos quarts de dues

Se seguoixen admetent direccions de famílies necessitades

Govern Civil

ALLIBERAMENT DELS DETINGUTS GOVERNATIUS I DELS SENPORS JUNYENT I ROMA

En compliment de l'induit acordat pel Govern, dissable foren posats en llibertat vint-i-un presos governatius, entre els quals hi ha Ascaso i aldabaldetruqui, que, com es recordarà, foren detinguts en unió de Pere Aubí i Emili López, al carrer de Vila i Vilà.

Aquests dos darrers no han estat posats en llibertat per haver quedat a disposició dels Jutjats que instruelxen sumari contra ells per altres causes.

Entre els alliberats també hi ha el significant militant de la Confederació Artur Perera i Amador Chao.

També fou concedida la llibertat al director de "El Correo Catalàn", senyor Miquel Junyent, i l'ex-regidor tradicionalista senyor Roma, que foren detinguts amb motiu de la carlinada el dia de la Purissima, davant el Circol Tradicionalista.

El governador civil digué ahir al migdia als periodistes que havien estat posats en llibertat així com tots aquells que ho estaven per disposició de la Llei de Defensa de la República, sense perjudici de les sancions que els imposi el ministre de la Governació.

UN TELEGRAMA CIRCULAR — DEL — MINISTRE DE LA GOVERNACIO

En rebre ahir al migdia el governador civil els periodistes, els va dir que havia rebut el telegrama protocolari que el ministre de la Governació dirigeix a tots els governadors civils comunicant-los que continuïn en llurs llocs per tal de garantir l'ordre públic.

LA CRISI MINISTERIAL

Al vespre els periodistes no vegérem el governador,per trobar-se absent.

El seu secretari digué que de Madrid s'havien limitat a dir que el senyor Azaña no donaria a conèixer la llista oficial del nou ministeri fins al vespre.

MULTES A UN ESTABLIMENT PER JUGAR-S'HI ALS PROHIBITS

La policia sorprengué una partida de set i mig al Bar Càndid, situat al carrer del Dos de Maig.

Foren detinguts el propietari de l'establiment, el crupier i els jugadors, que sumaven catorze.

El cap de Policia imposà una multa de 500 pesseles al propietari del bar, 200 a l'individu que feia de croupier i 25 a cadascun dels jugadors.

Altra vegada

Henry Garat

Sempre tan elegant i simpàtic en la comèdia cantada en francès

amb Blanche Montel

Avui, estrena

en

Fantásio

A LA PALMA DE SANT JUST EXPLOTA UN PETARD ALARMISTA

A la finestra de la casa número 5 del carrer de la Palma de Sant Just, on hi ha una botiga, féu explosió un petard que causà molta alarma entre el veïnat.

S'ignoren els propòsits que poguessin tenir els autors d'aquest atemptat.

AVUI ES PUBLICARA EL REGLAMENT DEL PORT

El senyor Anguera de Sojo anuncià als periodistes que avui es publicaria el reglament que ha de fixar normes per al treball al port.

VISITA D'ESTUDIANTS LLEVANTINS

Visità el governador civil una Comissió d'estudiants de la Facultat de Dret de la Universitat de Múrcia, que li lliurà una salutació que adrecen als estudiants catalans i a Catalunya.

També li feren lliurament d'una salutació del governador civil d'aquella població.

Studio Cinaes

(KURSAAL)

Presentarà dissabte, 19 de desembre de 1931, a les 22, en SESSIO UNICA Dos films de P. Chenal:

"BATIR"

"ARCHITECTURE" Una producció "avant-guerre"

"CORDA - PRATES" Un film de G. W. Pabst

"KAMERADSCHAFT" (La tragedia de la mina) Producció NERO-FILM, Berlín

Despatx de localitats, sense recàrrec, al KURSAAL, tots els dies, de 5 a 7

Un automòbil s'estimba en un precipici de vint-i-cinc metres de fondària

Dos germans, molt coneguts a Terrassa, foren víctimes d'un greu accident automobilístic, que causà la mort a un i ferdes greus a l'altre.

L'accident ocorregué en el quilòmetres 4'900 de la carretera de Manresa, passat el pont del ferrocarril de l'estació d'Olesa, i, segons sembla, fou degut a què per no atropellar un carro que venia en direcció contrària, el jove que guiava l'automòbil féu un fals viratge, es precipità per un precipici que té una alçària de 25 metres.

Els ocupants del coixe, Antoni i Domènec Colomer, resultaren greument ferits. Traslladats seguidament al poble de Vacarisses, foren assistits a casa de l'alcalde i curats de primera intenció pel metge de Monistrol i després conduïts a la clínica de l'Assegurança Terrassenca, d'aquesta ciutat, on morí el jove Antoni al cap de pocs moment d'haver-hi ingressat.

El seu germà, al qual se li apreciaren diverses ferides, amb probable fractura de la clavícula, fou traslladat al domicili dels seus pares.

IMPERMEABLES PASSEIG GRACIA 81 FABRICA FERNANDO 16 - CORREDIA 16

EXPOSICIONS D'ART

SALA PARES

Exposició de pintures de J. Seguinon Primer Saló Independents Fins al dia 19 de l'actual

GALERIES LAIETANES

CORTS CATALANES, 618

MARIA PRESER - Dibuixos
A. BOSCH - Pintura
J. GIL - »
OCHOA - »
OLIVER - »

Fins al 25 actual

LA PINACOTECA

PASSEIG DE GRACIA, 34

J. MERCADE - Pintura

Fins al 18 actual

SALA BUSQUETS

PASSEIG DE GRACIA, 96

Mobles i objectes d'art, llàmpares i vidres de Murano

Pintures d'Albert Junyent

Exposició de pintura moderna

SALA BARCINO

V. GARCIA SIMON

RAMBLA CATALUNYA, 29

MARTI GARCES - Pintura

SALA BADRINAS

Mobles moderns

Diagonal, 490

Ramon Soler

Del 5 al 18 de desembre 1931

EL MES CONEGUT ARREU DEL MON.....

WHISKY ESCOCÈS

JOHNNIE WALKER

Nasqué l'any 1820— i segueix més trempat que mai

PRECINTE ROIG: Classe Superior
PRECINTE NEGRE: Qualitat extra de 12 anys edat

BORSA I FINANCES

INFORMACIONS ECONÒMIQUES

POT HOM RENUNCIAR AL PATRÓ OR? INTERVIU ROBERT MASSON, PUBLICAT, SOTA AQUEST TITOL, A L'"ECONOMIE INTERNACIONAL"

Diu Masson, la veritable qüestió es, doncs, aquesta: ¿Tenim nosaltres necessitat d'una mesura estable del canvi internacional? La resposta és dura ella mateixa.

Els recents moviments de l'or han tingut per efecte d'obscurir, molestosament, una necessitat fonamental, en la qual totes les nacions estan interessades, jo vull dir el manteniment d'una de valor internacional i estable. En aquest aspecte, i si hom deixa totes les posicions teòriques, jo no veig més que l'or que pugui jugar aquest paper. Remarquen bé això: Des de que hom parla d'abandonar l'or, a tot arreu assatgen, gairebé per instint, el procurar-se tal metall. Als països en els quals la confiança s'afebleix, és general que hom no se'n desfaci, i que hom es posi a atresorar or i certificar or.

—¿Penseu que els països que han abandonat el patró hi tornaran?

No correspon pas a un francès de criticar l'abandonament del patró or per altres països. La França ha hagut d'acudir a aquest penós extrem perquè no tenia altra alternativa. Jo estic segur que la major part de nacions que han fet el mateix no podien pas escollir. Però ells veuran, com nosaltres, a poc a poc, que aquesta mesura no té pas només conseqüències favorables. Ens sorprendria molt que d'aquí a un temps una bona part de la seva població no reclami pas a grans crits un patró estable dels valors. El problema que es posarà llavors, no és pas de si es tornarà o no al patró or, sinó a quin tipus hom hi tornarà. Es impossible de dir, avui, quin tipus hauria d'ésser en cada cas. Caldria un cert temps perquè els països en qüestió trobin el seu "equilibri natural" en llur balança de comptes, i això pot demanar més temps del que molts imaginen.

—¿Sou partidari de la "moneda dirigida"?

—El principi d'aquest sistema és molt seductor; és preconitzat per moltes persones molt competents. ¿Però és possible el mantenir un mecanisme d'aquest gènere? Jo no sé pas que, fins al present, hom hagi presentat, en aquest respecte, cap suggestió concreta, pràctica i lliurant de totes les aprensions quant a l'elecció de l'autoritat que dirigirà la moneda.

—¿Com posar remei a la mala distribució de l'or?

—Em plau que hagueu emprat l'expressió de "mala distribució" de l'or. Parlant amb propietat, no hi ha pas mala distribució de l'or, però sí distribució desigual de capitals. L'or no és, després de tot, que el darrer procediment de transferència dels capitals a Franpens. Si l'or està acumulat, avui, en algunes places solamentò és perquè els capitals afluexen voluntàriament en aquestes. Jo no penso pas que cap dels països creditors desitgi, avui, augmentar el seu stock or, o bé de tenir més capitals.

—¿Què penseu del "Gold Exange Standard?

—Jo crec que ha estat adoptat com un expedient, que ha demostrat la seva feblesa i que serà abandonat definitivament. Amb aquest sistema, no solament diverses monedes tenen la mateixa cobertura or, ans encara una moneda nacional es troba que depèn enterament d'un altre país, i pot sofrir del contracop de la seva política, fins tot i quan aquest país ha gestionat molt bé els seus negocis.

—¿Hi ha manera de millorar el funcionament del patró or?

—No hi ha pas manera que pugui funcionar bé en temps de crisi. Si el món reprèn la confiança, els capitals (i també l'or, al seu temps) tendir a fluir en les places, en les quals tribi el tipus d'interès més elevat, o esperar-se a un benefici sobre el curs del canvi o dels valors.

Però jo voldria aquí fer un esment. Com més hom crei mitjans de reglamentació internacional, més hom retarda el recurs al darrer mitjà de reglament, jo vull dir l'or. Quan la situació permetrà de llançar nous empréstits estrangers, és desitjable que sigui sobre la forma d'empréstits internacionals, els títols dels quals siguin negociables a tots els mercats financiers del món, com s'acostumava abans de la guerra. L'arbitratge ofereix, llavors, un mitjà còmode d'equilibri de deutes entre nacions de proporció molt apreciable, gràcies a la transferència, en un sentit o altre, d'aquests valors internacionals.

VALORS RENDA
ACCIONS A TERMINI
Demaneu informes a L. GOMIS Corredor de Cambi i Borsa
Fontanella, núm. 15. - BARCELONA

Correu de l'Aeropostal amb Amèrica del Sud

Sortides del mes de desembre

Posem a coneixement del públic que els serveis de correu amb Amèrica del Sud per avió durant el mes de desembre s'efectuarà en les següents dates.

Sortides de Barcelona: 6, 13, 20, 27 de desembre i dia 3 de gener.

Arribada a Buenos Aires: 13, 20, 27 de desembre i 3, 10 de gener, respectivament.

La correspondència aèria arriba a Rio de Janeiro i principals ports del Brasil un dia abans que a Buenos Aires; a Montevideo el mateix dia; a Mendoza, Comodoro-Rivadavia, Puerto, Gallego i Santiago de Xile, el dia següent.

SOLER i TORRA Germans
BANQUERS
Rambla dels Estudis, 11 i 13, Bon-succés, 1 i 3
PRINCIPALS OPERACIONS
Compra i venda de valors. - Negociació de cupons i títols amortitzats. - Agregació de nous fulls de cupons, estampillatges i permutes. - Canvi de monedes i billets. - Giros sobre Espanya i l'estranger. - Cartes de crèdit. - Ordres de Borsa. - Subscripcions a emprèstits. - Préstecs sobre valors. - Comptes corrents. - Facilitem or per a pagaments de Duanes
ADMETEM DIPOSITS DE VALORS EN CUSTODIA
Drets de custòdia — A l'any
Per cada títol de 500 ptes. nominals o fracció — 10 cèntims
Per cada resguard — mínimum 1 pesseta

CENTRE COTONER DE BARCELONA

LIVERPOOL	Disp.	G.	M.	M.	J.	V.	D.
Tanca anterior		4.86		4.85	4.87	4.91	4.86
Obertura		4.77	4.75	4.77	4.80	4.83	Nom.
Segon telegrama		4.72	4.71	4.73	4.75	4.79	4.78
Tanca		4.73	4.72	4.74	4.79	4.83	4.78
Alça							
Baixa	14	13	11	11	8	8	19

NOVA YORK	Disp	G.	M.	M.	J.	V.	D.
Tanca anterior	6.11	6.00	6.18	6.39	6.57	6.83	5.97
Obertura		6.02	6.18	6.36	6.53		Nom.
Segon telegrama		6.03	6.21	6.40	6.57		6.00
Tanca	6.13	5.99	6.18	6.36	6.54	6.80	5.98
Alça	4						1
Baixa		1		3	3	3	

NOVA ORLEANS	Disp.	G.	M.	M.	J.	V.	D.
Tanca anterior	5.99	6.02	6.21	6.39	6.56	6.79	5.99
Obertura		Nom.	6.19	Nom.			5.97
Segon telegrama							
Tanca	5.99	6.00	6.18	6.35	6.55	6.77	5.96
Alça							
Baixa		2	3	4	1	2	3

EGIPTE (Liverpool)	Upper Gener	Upper Gener	Sakellar Gener	Sakellar Gener
Tanca anterior	6.74	6.81	6.99	7.18
Obertura				
Segon telegrama				
Tanca	6.80	6.87	6.80	7.09
Alça				
Baixa				

Alexandria, Tanques del dia

	A.	M.	O.	D.
Alexandria	9.20	9.22	9.38	
	G.	G.	J.	
	12.1 9	12.71	13.14	

DISPONIBLE EN PLAÇA

Good Middling (Standard Universal)

Texas Nom.	Orleans Nom.	Any Port Nom.

(Base tanca anterior)

Interior del Comitè: 5'30 ptes.

Arrib als EE. UU. or dur dia 58.000 B/a contr 21.000 any anterior
Arrib als EE. UU. des d'1 agost 5.536.000 " " 6.428.000 " "
Stocks a Liverpool . . . . . .
Transatlàntics 8.45 1-4

BORSA DE BARCELONA

La impressió d'avui del nostre mercat és queicom afalagadora. Si bé el diner encara no és abundant i per tant el nombre d'operacions no és normal, els canvis han acusat avui una alça general, i han respost a la confiança, que torna a néixer. Sols les notícies que es rebien d'un probable Govern a gust de la majoria ha influït notablement en la reacció dels canvis, i és d'esperar que demà aquesta continuarà essent un fet el que durant la sessió sols eren suposicions.

En el mercat d'especulació hi ha hagut molta animació des del començament, i els canvis, com es pot veure en el detall que donem a continuació, tots han pujat a la tanca anterior, i és probable que en la sessió de demà els veurem millorar, ja que en acabar la sessió s'hi veia bona disposició.

Tancament fixat pel Mercat Lliure dels tractats en la sessió d'avui i que comparem amb la tanca anterior:

Valors	Dia 14	Tanca anterior	Alça o baixa
Nords	51'60	50'25	+ 1'35
Colonial	55'75	54'75	+ 1'00
Explosius	115'50	113'75	+ 1'75
Montserrat	26'50	26'50	— —
M. Rif	69'50	69'—	+ 0'50
Aigües	153'50	153'50	—
Andalusos	17'—	16'—	+ 1'—
Felgueres	64'—	63'50	+ 0'50
Tramvies o.	47'50	46'50	+ 1'—
Petrolis	5'05	5'05	—

La darrera tanca dels Tramvies o. és del dia 8 d'aquest mes.

Els deutes de l'Estat presenten en general bons canvis: els Interiors milloren mig enter les sèries A, B i C, i en recuien un les G i H. Els Amortitzable 4 % 1908 queden a 69 les úniques sèries tractades A, C i E,, i pugen 1'75, 2'50 i 2'25 enters, respectivament. Els Amortitzable 5 % 1900-1927, les dues emissions i 1928, ferms, els altres, sostinguts. Els Bons Tresorería, milloren 2 ¾ els A, 174'75, i 1 ¼ els B, 173'25. El negoci, però, poc abundant.

Els Ajuntaments, algun repeteix canvis; els que més milloren fins a un enter, i els 1922 Exposició, de 85'50 queden a 88. Els Bons Exposició Crèdit Local, de 79 pugen fins a 80'50.

Les obligacions carrileres, en general, fermes. Les Nords milloren la majoria fins a un enter; els quarta sèrie, de 45'50 queden a 47, i les Esp. Pamplona, de 47'75 a 49'25. El mateix es pot dir per a les Alacants: la sèrie c. millora tres enters i mig, 59'50; la sèrie H. un i mig, 69'50; la sèrie I. dos i tres quarts, 75, i les Frances 1864, dos i mig, 63.

Les Carrils de Catalunya pugen les 5 % quatre enters i mig, 44'50, i les 6 % en recuien cinc, 51.

Les obligacions industrials han fet poc negoci: els canvis, en general, es mantenen millorant, algunes fins a un enter i mig; les que més milloren són les Catalana Gas sèrie E, amb dos enters i mig, 80; les Cooperativa de Fluid 1921, tres enters, 57, les 1927, de 50 queden a 57'50; les 1929, de 54 queden a 57.

En les accions, les Catalanes Gas pugen dos enters, 89; igual milloren les Aigües ordinàries, 154; les Cros pugen tres enters, 145; les Telefòniques preferents, de 100'50 queden a 91'75, i les ordinàries, perden disset enters, 101.

La lliura queda a 41'40.
El dòlar baixa a 11'91.

MERCAT LLIURE DE VALORS

Nord, 51'80, 50'90, 51'60; Andalús, 17; Colonial, 56, 55'50, 55'75; Rif, 70'25, 69, 69'50; Tramvies, 49, 47'50; Aigües, 154'50, 155, 153'50; Felgueres, 64; Montserrat, 26, 27, 26'50; Explosius, 117, 118, 115'50; Docks, 16; Petroleta, 5'05.

DIVISES ESTRANGERES

Lliures, 41'40; francs suïssos, 232'05 dòlars, 11'91; marcs, 2'83 ½; belgues, 165'50; francs francesos, 46'85; lires, 61'20.

BORSA OFICIAL

Nord, 51'30, 51'10; Tramvies, 49, 48; Colonial, 56'25, 55'50; Docks, 16; Gas E., 89'50, 89; Chade, 402 paritat; Chade D, 79'80 paritat; Chade E, 74'20 paritat; Aigües, 154; Filipines, 272 paritat; Explosius, 118, 115'50; Rif, 70, 69; Petrolets, 5; Ford, 184.

OBLIGACIONS
Deutes de l'Estat

Interior 4 % A	63'00
" " B	63'00
" " C	63'00
" " D	62'00*
" " E	61'50*
" " F	59'00*
" " G H	59'00
Exterior 4 % A	76'00
" " B	75'00
" " C	73'75*
" " D	73'50
" " E	71'50
" " F	71'00
" " G H	75'50
Amortitz. 5 % 1920 A	85'00
" " " B	84'50
" " " C	84'65
" " " D	84'00
" " " E	83'75
" " " F	84'00
Amortitz. 5 % 1917 A	86'25
" " " B	86'25
" " " C	86'25
" " " D	74'75*
" " " E	74'35*
" " " F	73'25*
Amortitz. 5 % 1927 A	74'00
" " " B	73'75
" " " C	73'75
" " " D	71'75*
" " " E	72'75*
" " " F	69'25*
(amb impostos)	
Amortitz. 5 % 1927 A	86'75
" " " B	86'10
" " " C	86'10
" " " D	85'00*
" " " E	85'50
" " " F	84'75*
Amortitz. 5 % 1929 A	85'75
" " " B	85'00
" " " C	84'50*
(sense impostos)	
Amortitz. 3 % 1928 A	66'25
" " " B	65'75
" " " C	65'50
Amortitz. 4 % 1928 A	73'50
Bons a Tresoreria A	81'25
Deute Ferroviari 5 %	174'75
" " 4 1/2 %	74'50

Diversos

Port Barcelona 1905	97'00*
Melilla	102'50*
Sevilla	97'50*
Càdiz	97'00*
Marroc 5 %	83'50*
Banc Hipotecari 5 %	79'00*
" " 6 %	93'00
Caixa d'Emissions	71'00*
" Crèdit Local 6 %	76'00
" " " 5 1/2 %	68'75
" " " interprov.	68'25*
" " " 6 %	83'50
Cèdules Argentines	2'95*
Bons Exposició Interna.	77'00*

Ajuntaments i Diputacions

Badalona	85'00
Ajunt. Barcelona 1905	55'00*
" " 1906 B.	63'50
" " 1906 C.	58'00
" " 1907 D.	53'00*
" " 1912 B.	56'00*
" " 1912 E.	55'00*
" " 1910 D.	49'00*
" " 1912 F.	51'00*
" " 1913 B.	56'00*
Ampliació B	60'25
" 1921 B	75'00
" 1925 Balmes	72'50
" 1928 Port Franc	73'00
" 1922 6 % Exposic.	88'00
" 1928 5 % Exposic.	62'50
Eixampla 1907	64'00*
" 1927	72'50*
" 1913	63'00*
Bons Reforma	63'00
Ajunt. València 6 %	68'75
" Sevilla Exposició	75'00*
" Màlaga	80'50
Diputacions velles	68'50
Mancomunitat 1920	67'00*
C. Crèdit Comunal	61'00*
Diputació Barcelona 6 %	78'25

Ferrocarrils i Tramvies

Nord 1.ª hipoteca 3 %	52'25
" 2.ª " "	48'50
" 3.ª " "	47'00*
" 4.ª sèrie	47'00
" 5.ª hipoteca 3 %	47'00
Pamplona	49'25
Prioritat	55'50
Lleida a Reus	59'00*
Astúries 1.ª	47'50
" 2.ª	46'50*
" 3.ª	45'50
Segòvia 3 %	44'00*
Almansa 4 %	60'00
" Adherits	51'50
Sant Joan 3 %	57'50
Alsàsua 4 1/2 %	62'50
Osca 4 %	61'50
Nord 6 %	84'25
Valencianes 5 1/2 %	78'50
Alacant 1.ª 3 %	68'50
" 2.ª 3 %	66'25
" 3.ª 3 %	65'00
M. S. A. A 3 %	67'25*
" B 1/ %	57'50
" C 4 %	59'50
" D 4 %	55'75*
" E 4 1/2 %	59'00
" F 5 %	62'50
" G 6 %	74'50
" H 5 1/2 %	69'50
" I 6 %	75'00
" J 4 %	60'00*
Francès a 1 %	63'00
" a 1/4 %	47'00
Directos a 1/4 %	46'00*
Badajoz 5 %	71'25*
Orense primitiva	31'50*
" prioritat 3 %	45'50
Andalús 1.ª fix 3 %	18'00*
" 1.ª variable	11'00*
" 2.ª fix 3 %	16'00*
" 2.ª variable	8'50*
" 1907	20'00*
" Robadilla 4 1/2	20'00*
" 6 %	28'00*
Groc fix	17'00*
" variable	6'00*
Gris fix	10'00*
" variable	6'00*
Secundària 4 %	39'50*
Manresa - Berga 5 %	30'00*
Sarrià a Barcelona 6 %	71'00*
F. C. Catalunya 5 %	44'50
" " 6 %	57'00
" Catalans vells	
" " nous	
Tànger a Fez 6 %	87'00*
Cremallera 6 %	40'00
Gran Metro 6 % 1922	69'00*
Transversal 6 %	28'00*
C.ª de Tramvies 4 %	55'00*
" " 5 %	67'00*
Tramvies B. E. G. 4 %	87'00*
" " 5 %	70'00*
" St. Andreu 4 %	98'00*
" Barcelona 6 %	82'00
" Sevilla 6 %	85'00*
" Granada 6 %	100'00*

Aigües, Gas i Electricitat

Aigües Huelva	45'00
" València	86'00*
" Barcelona 5 %	90'00*
" " 6 %	97'00*
Barcelonesa B 4 %	85'00*
" " 5 %	89'00*
" " 6 %	94'00*
Cata. Gas E. 4 1/2	Sol·lo
" " 6 %	97'25
" " Bons 6 %	93'00
Chade 6 %	105'00
" Bons 6 %	115'00*
Energ. Elèct. Cat. 5 %	79'00*
" " " 6 %	90'50*
" Bons 6 %	95'50*
Forces Motrius 6 %	73'00*
" Bons 7 %	89'00*
Coop. Fluit Elèct. 6 %	57'0
Gas Lebon 5 %	90'00*
Unió Elèct. Cat. 6 %	92'00
Elèct. Cinca 6 %	85'00*
Sevillana Elect. 7 %	92'00*
Gral. Regs 6 %	86'50*
Regs Llevant 6 %	95'00*
" " Bons	100'25*

Indústries diverses

Foru Andalusa 5 %	100'00*
Asland 5 %	83'00*
" 6 %	94'00*
" 7 %	63'00*
" hip. 6 %	95'00
Colònia Güell 6 %	78'00
Cons. i Pavim. 6 %	68'00*
Cros 6 %	99'75
Elèct. M. Ebre 6 %	75'50*
E. Ind. Aragó 6 %	73'00
Carbus Metal 6 %	88'00
Mines Rif 6 %	99'25*
Colorants Exp. 6 %	100'50*
Foment Obres 4 1/2 %	94'00*
" " 5 %	65'00*
" " 6 %	76'00*
Sucrera Espanyola 6 %	100'25*
Hullera Espanyola 6 %	89'00*
Maquinista T. M. 6 %	88'00
Potassa Súria 7 %	91'75
National Pirelli 6 %	97'00*
Teneria Moderna 7 %	70'00*
Unió Cotonera 6 %	51'00*
" Salinera 6 %	98'00*
" Vidriera 6 %	79'00*

Navilers i Companyies navals

E. Cons. Naval 6 %	91'00*
Transatlàntica 6 %	79'00*
" 6 %	81'00
" 5 1/2 %	73'50*
Especial 6 %	77'00*
Transatl. Esp.ª 5 %	63'50*
Naval Llevant 6 %	58'00*

ACCIONS

Banc d'Espanya	440'00*
Banc de Catalunya	7'00
Canal Ebre	45'00*
Petrolis	100'00*
Petroleta	5'00
Catalana Gas D	70'00*
" E	89'00
" F pref. 6 %	87'00
C.ª Transatlàntica O.	60'00*
" Transmediterrània	110'00*
Espanya Industrial	160'00*
Hispano-Suïssa	181'00*
Ford	184'00
Hulleres	74'00
Indústries Agrícoles	230'00*
Telefònica ordinària	101'00
" pref. 7 %	91'75
Funicular Montjuic ord.	24'50
Grans Pendents M.-Núria	20'00*
Tramvies Barcelona ord.	40'00
" " 7 %	82'00
" " 6 %	74'00
Cros	145'00

Borses estrangeres

	Londres	París
Londres		
Nova York	34419	254'85
Holanda	8520	102050
França	8768	35425
Bèlgica	6700	
Itàlia	111950	13050
Alemanya	1765	49675
Suïssa	4081	
Espanya	1817	21450
Dinamarca	1795	488
Suècia	1855	
Noruega	9750	5.07
Lisboa	12600	
Praga	2800	
Àustria	4088	
Argentina	437	
Rio Janeiro	3100	
Montevideo	2850	
Xile	87'75	

DADES FACILITADES PER LA CASA JOAQUIM SITGES PADROSA

TANQUES

Dies	Proced.	D'avui	Alça	Baixa
Sucre Nova York				
D. ...	1.04	1.08	4	
G. ...	1.06	1.10	4	
Mr. .	1.10	1.14	4	
Café Nova York				
D. ...	5.59	5.54	9	
G. ...	5.59	5.54	9	
Mr. .	5.68	5.73	5	
Blat Liverpool				
D. ...	5.2 1-4	5.0 7/8		1 3/8
Mr. .	5.4 3/8	5.5 1/8		1 1-4
M. ...	5.9	5.7 3-4		11-4
Blat Xicago				
D. ...	53 1-2	54 1-4	3-4	
Mr. .	54 3/8	55 3/8	1	
M. ...	56 1-2	57 1/8	7/8	
Moresc Xicago				
D. ...	34 1-2	34 3-4	1-4	
Mr. .	38 1/8	37 7/8	3-4	
M. ...	40	39 7/8		1/8
Sucre Londres				
D. ...	6.6	6.6 3-4	3-4	
Mr. .	6.10 2-4	6.10 1-2		1-4
M. ...	7.0 1-2	7.0 1-2		
M. ...	7.0 1-2	7.0 1-2		
J. ...	7.0 3-4	7.0 3-4		
J. ...	7.1 1-2	7.1 1-2		
A. ...	7.2 3-4	7.2 3-4		

METALLS: Londres

Coure comptat	43.15.0
" 3 mesos	47.00.0
Estany comptat	138.00.0
" 3 mesos	138.05.0
Plom comptat	14.15.0
" terminal	15.01.0
Zinc comptat	14.00.0
" terminal	14.10.0

DINERS SOBRE VALORS
espanyols cotitzables, s'anticipen ràpidament. Interès legal. A per quantitat major a la pignoració corrent. Informaran: Crèdits i Finances, Ronda de Sant Pere, 37, pral. 2.ª - D'11 a 1 i de 5 a 7

EL PREU DE LES MATERIES PRIMES ALS MERCATS INTERNACIONALS

Fa tres setmanes que publicàrem el primer gràfic referent al moviment del preu de les principals matèries primes als mercats nord-americans i anglesos, pensant poder reproduir-lo cada quinzena. Per circumstàncies extraordinàries no hem pogut donar-lo fins avui, però esperem fer-ho d'ara endavant amb més regularitat. Avui utilitzem les dades del període que va des del 19 de novembre fins al 7 de desembre.

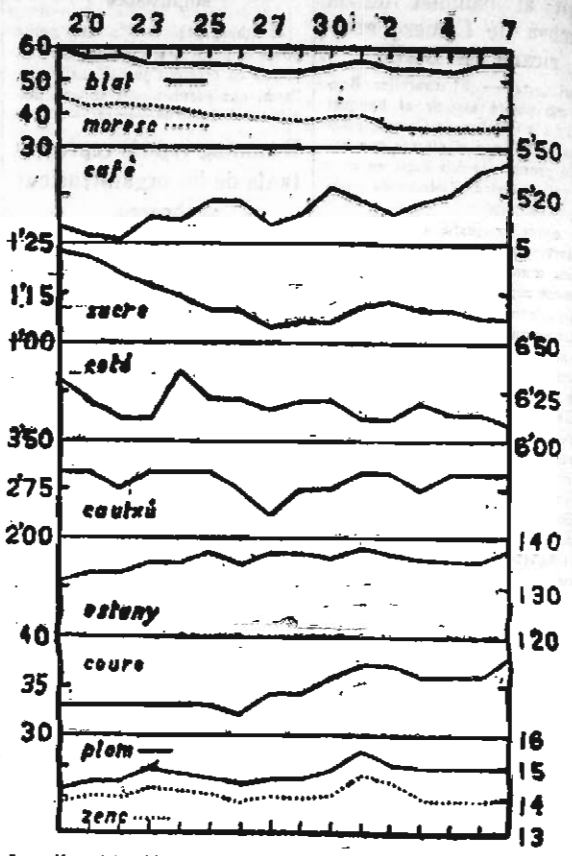

Les xifres del gràfic expressen la cotització del blat i el moresc a Chicago en cèntims de dòlar per "bushel", del café i el sucre en cèntims de dòlar per lliura anglesa a Nova York, del cautxú en pènics per lliura anglesa a Londres i dels metalls en lliures esterlines per tona anglesa a Londres.

Com es veu al gràfic, en la majoria de substàncies el preu de les quals estudiem, la cotització ha seguit fluixejant i tret del café, cap d'elles mostra un nivell superior al que tenien el dia 4 de novembre, que és quan començàrem a recollir diàriament les dades amb què construïm els gràfics. Per exemple, el blat es cotitzava a Chicago el dia 7 de desembre a 55 5/8 i el dia 4 de novembre a 64 1/2; el moresc, a 36 i 44 3/8, respectivament; el sucre, a 1,08 i 1,32, i el cotó, a 6,10 i 6,53.

Quant al café, es produïa el cas contrari, ja que el preu el dia 7 era de 5,42 i el dia 4 de novembre de 5,11.

El cautxú valia el dia 7 de desembre 3 1/16 pènics contra 2 3/4 el dia 4 de novembre; el coure, 38-1-3 lliures esterlines contra 35-14-16; l'estany, 138-3-9 contra 128-2-6; el plom, 15-7-6 contra 13-10-6, i el zenc, 14-14-5 contra 13-8-9. Aquesta aparent millora en la cotització dels metalls és deguda únicament a la baixa de la lliura, ja que si tenim en compte aqueixa darrera es transforma en una pèrdua de cotització. En efecte, la puja de preu d'aquests metalls des del 4 de novembre al 7 de desembre ha estat del 6,5 per cent en el coure, del 7,8 % en el plom, del 7,5 % en l'estany i del 9,7 % en el zenc. Durant el mateix període de la lliura perdia el 14 % en la seva cotització.

Es veu, doncs, clarament que no ha estat possible, per ara, contenir la baixa de preus que fa temps perdura i que semblava detinguda per una reacció parcial durant els primers dies del mes de novembre. Tot i les esperances en un propers redreçament de les cotitzacions, és impossible predir quan aquest es produirà, sobretot mentre continuï la fluixedat persistent dels mercats que són presa fàcil de qualsevol impressió baixista.

ANUNCIS MERCANTILS

COMPANYIA ESPANYOLA D'ELECTRICITAT I GAS LEBON, S. A.

Amortització d'obligacions 6 % Emissió 1925

En el sorteig celebrat el dia 14 de desembre de 1931, per al reemborsament de 600 obligacions 6 per 100, Emissió 1925, ha correspost la sort als 60 lots de 10 obligacions cada un, que a continuació s'expressen:

TITOLS UNITARIS

1041	a	1050
1671	"	1680
2431	"	2440
3201	"	3210
3631	"	3640
4461	"	4470
4581	"	4590
5021	"	5030
5671	"	5680
6001	"	6010
6861	"	6870
9701	"	9710
11321	"	11330
13461	"	13470
13751	"	13760
14071	"	14080
15111	"	15120
19641	"	19650
19971	"	19980

TITOLS DE 5 OBLIGACIONS

Numeració dels títols			Numeració de les Obligacions		
20107	i	20108	20531	a	20540
20119	"	20120	20591	"	20600
20169	"	20170	20841	"	20850
20171	"	20172	20851	"	20860
20287	"	20288	21431	"	21440
20549	"	20550	22741	"	22750
20657	"	20658	23281	"	23290
20939	"	20940	24691	"	24700
21049	"	21050	25841	"	25850
21101	"	21102	25501	"	25510
21175	"	21176	25871	"	25880
21209	"	21210	26041	"	26050
21515	"	21516	26571	"	26580
21569	"	21570	27841	"	27850
21577	"	21578	27881	"	27890
21607	"	21608	28031	"	28040
21679	"	21680	28391	"	28400
21921	"	21922	29601	"	29610
22023	"	22024	30111	"	30120
22057	"	22058	30281	"	30290
22147	"	22148	30731	"	30740
22251	"	22252	31251	"	31260
22345	"	22346	31721	"	31730
22361	"	22362	31801	"	31810
22395	"	22396	31971	"	31980
22413	"	22414	32061	"	32070

TITOLS DE 10 OBLIGACIONS

Numeració dels títols			Numeració de les Obligacions		
23070			35691	"	35700
23097			35951	"	35960
23321			38201	"	38240
23359			38581	"	38590
23426			39251	"	39260
23477			39761	"	39770
23515			40141	"	40150
23651			41501	"	41510
23752			42511	"	42520
23803			43021	"	43030
23987			44861	"	44870
24207			47061	"	47070
24328			48271	"	48280
24447			49461	"	49470
24491			49901	"	49910

El reemborsament dels títols amortitzats es verificarà a partir del 31 de març vinent pels Bancs següents: Societat Anònima Arnús-Garí, Banca Arnús, Sindicat de Banquers de Barcelona, Banc Urquijo Català, Banca Marsans, de Barcelona; Banc Internacional d'Indústria i Comerç, de Madrid, i per la Casa Josep Ferrero Sanmartín, de València, mitjançant lliurament dels títols reembursables, portant adherits el cupó número 20 i següents.

Barcelona, 14 de desembre de 1931.—El director general, **E. Raison.**

COMPANYIA HISPANO-AMERICANA D'ELECTRICITAT, S. A.

El Consell d'administració col·legiral en aquesta data en virtut de l'autorització atorgada per la junta general extraordinària del dia 1 de desembre de 1923 ratificada per la de l'11 de desembre de 1924, ha acordat repartir als accionistes d'aquesta Societat la quantitat de 30 pesetes or a les accions A B i C, i 6 pesetes or a les accions

D i E, a compte del dividend corresponent a l'exercici 1931.

El dividend es farà efectiu en pessetes al canvi de l'or en el dia del pagament, quedant facultats els tenedors estrangers per a optar per percebre en pagament de llurs dividends or, abans indicats, altres divises equivalents.

Per a calcular l'equivalència de les pessetes or es prendrà com a base la paritat de 5'18 pessetes or per dòlar i el canvi que en relació amb el dòlar tingui el dia del pagament la moneda amb la qual es faci efectiu el dividend.

Per a percebre el dividend referit, els senyors accionistes hauran de presentar, a partir del dia 21 de desembre de 1931, el cupó número 21 de les accions d'aquesta Companyia, a qualsevol dels Bancs a continuació indicats:

Madrid: Banc Espanyol de Crèdit, Banc Urquijo i Banc de Biscaia.

Barcelona: Societat Anònima Arnús-Garí.

Bilbao: Banc de Biscaia.

Brusselles: Banque de Bruxelles i Cassel & Cie.

Anvers: Banque Centrale Anversoise.

Luxemburg: Banque Internationale à Luxembourg.

Berlin i altres places alemanyes: Deutsche Bank und Disconto Gesellschaft.

Frankfurt s/M: Deutsche and Disconto Gesellschaft.

Zuric i altres places suïsses: Crédit Suisse.

Amsterdam: Nederlansche Handel Maatschappij N. V., Mendelssohn & C° Amsterdam, Deutsche Bank und Disconto Gesellschaft Filiaal Amsterdam, Handel Maatschappij H. Albert de Bary & C° N. V.

Londres: Midland Bank Limited, Barclays Bank Limited, J. Henry Schroeder & C°, Baring Brothers & C°.

Nova York: Guaranty Trust C°.

Buenos Aires: Oficines de la Companyia.

Madrid, 10 de desembre de 1931. — Vist i plau.—El president, **Francesc d'A. Cambó.**—El secretari, **M. Vidal i Guardiola.**

—o—

COMPANYIA GENERAL D'ASFALTS I PORTLAND "ASLAND"

El dia 22 de l'actual, a les deu del matí, tindrà lloc, a les oficines d'aquesta Societat, Passeig de Gràcia, núm. 15, principal, l'amortització per sorteig, amb intervenció de notari públic, de 150 obligacions hipotecàries Villafuenga 6 per 100, o sigui de les emeses per aquesta Companyia a 11 de febrer de 1926. Podran assistir al dit acte els senyors que acreditin posseir obligacions de la dita emissió.

Barcelona, 14 de desembre de 1931.—El secretari general, **E. Moliné i Brasés.**

—o—

TRAMVIES DE BARCELONA
S. A.

De conformitat amb el que posen els articles 22 i 26 dels Estatuts, i per acord del Consell d'Administració, els senyors accionistes són convocats a junta general extraordinària, que se celebrarà al domicili social, Ronda de Sant Pau, 43, Barcelona, el dia 29 dels corrents, a les onze del matí, per tractar de deliberar i resoldre sobre l'ordre del dia següent:

Anàlisi del resultat econòmic de l'exercici en curs.

Problema de les tarifes de les empreses coordinades en relació amb la situació financera de la Societat i de l'augment imposat a les seves despeses d'explotació.

Resolucions a adoptar en defensa dels serveis de la Companyia i dels seus interessos.

Acord amb el precentuat en l'article 27, es fa avinent que en cas de no poder-se celebrar la junta per no concórrer suficient nombre d'accions, s'ajornarà la reunió per al dia seguent, a la mateixa hora.

El dipòsit d'accions a què es refereix l'article 23 dels Estatuts per a poder assistir a la junta general extraordinària, haurà d'efectuar-se, fins a sis dies abans de l'anunciat per a la celebració de la junta, a les entitats bancàries que a continuació s'indiquen:

A Barcelona: S. A. Arnús-Garí i Banca Marsans, S. A.

A Madrid: Banc Internacional d'Indústria i Comerç i Banc de Biscaia.

A Bilbao: Banc de Biscaia.

A València: Banc de Biscaia.

Barcelona, 14 de desembre de 1931. — P. A. del C. d'A., el director general, **Alfred Arruga.**

A LLORET DE MAR
(GIRONA)
CLINICA MENTAL "TORRE CAMPDERA" per a malalts nerviosos, mentals i toxicomans. Telèfon 10. Metre director-responsable: **DOCTOR M. BERNAT I CARRERAS.** — Per a informes, dirigiu-vos a la mateixa Clínica o a BARCELONA, els divendres, de quatre a set de la tarda, al carrer de Pelayo, núm. 68.

Informació política

PARTIT CATALANISTA REPUBLICA

Constitució del Casal Catalanista Republicà del Poblet

Diumenge, a les onze del matí, tingué lloc l'anunciada junta general de Constitució d'aquesta entitat, a la qual assistiren bon nombre de socis.

Foren llegits, i aprovats per unanimitat, els estatuts redactats per la Comissió Executiva. A continuació, i per aclamació, fou elegida la Junta directiva següent:

President, Enric Ponedès i Martí; vice-president, Jaume Mestres i Fosses; secretari, Josep Cardona; vice-secretari, Pere Blanxard; tresorer, Francesc Casanoves; comptador, Jacint Talorn; vocals: Fortunat Fontana, Joan Alemany i Narcís Caño.

Acabada la Junta general de Constitució, la directiva es reuní per a prendre possessió dels càrrecs i designar els socis que formaran part de les Comissions Permanents, les quals quedaren constituïdes com segueix:

Política: Enric Ponedès, Jaume Mestres, Josep Campi, Jaume Creus i J. Costa; Cultura: Fortunat Fontana, J. Coll, Joan Casanoves i J. Cardona Gestions Urbanes: J. Alemany, J. Mora, F. Alo, J. Espona, i A. Vilaret; Esbarjo: Narcís Caño, Manuel Oro, M. Llauro, J. Farinyes i J. Homs.

S'acordà cursar els telegrames següents:

Al senyor Alcalà Zamora:

"En constituir-se el Casal Catalanista Republicà del Poblet ens honorem a felicitar el president de la República Espanyola, i esperem que, durant la seva actuació, Catalunya veurà realitzats els seus ideals autonomistes."

Al senyor Lluís Nicolau d'Olwer:

"Casal Catalanista Republicà del Poblet, en venir a la lluita, saluda l'honorable president del Consell directiu del nostre Partit."

Constitució d'Acció Catalana Republicana del Guinardó

Tal com anunciàrem, diumenge el matí se celebrà una reunió en la qual els nostres amics del Guinardó procediren a constituir l'entitat d'Acció Catalana Republicana, de l'esmentada barriada.

Ennig de gran entusiasme s'acordà nomenar la junta provisional, que tindrà cura de l'organització definitiva:

President, Dr. Carles Tarrès, vice-president, Ramon Freixes; secretari, Narcís Planes; vocals: Mateu Ribes, Enric Sanz, Emili Albinyana, Valenti Roca i Josep López.

El local social queda, de moment, instal·lat al local de "La Bohemia", Ronda Volart, 30, on, de nou a deu del vespre, els dies feiners, i d'onze a una del matí els dies festius, hi haurà una delegació de la junta per a atendre tots els que es vulguin inscriure a les llistes de la nova entitat.

Ateneu Gracienc d'Acció Catalana

Avui, dimarts, a les deu del vespre, l'Ateneu Català Republicà del districte sisè farà una visita col·lectiva a l'Ateneu Gracienc d'Acció Catalana, en la qual l'acompanyaran molts elements de les entitats adherides al partit dels altres districtes, per tal d'estrènyer els llaços d'amistat i bona companyonia entre els seus afiliats.

El Consell de Govern de l'Ateneu Gracienc invita als seus socis a l'esmentat acte, i vetllà amb gust llur assistència, per tal de rebre dignament els amics dels altres districtes de la ciutat.

J. Tomàs i Piera a Badalona

Organitzat pel "Centre Catalanista" de Badalona el senyyor J. Tomàs i Piera donarà una conferència al local d'aquesta entitat, avui, dimarts, a dos quarts de deu del vespre, en la qual descaldellarà el tema: "Les possibilitats de Catalunya".

A l'Agrupació Cultural Icària

L'Agrupació Cultural Icària ha organitzat per a demà, dimecres, una conferència a càrrec del senyor J. Tomàs i Piera sobre el tema: "El futur de Catalunya".

Míting a Tordera

Amb el local plè de gom a gom, tingué lloc, ahir a la tarda, al local de la societat "L'Amistat", el míting anunciat, en el qual prengueren part els senyors Tomàs i Piera, del Consell directiu del Partit; Josep Punyet, Marius Anglada i Miquel Gil.

Féu la presentació dels oradors, per indisposició del president, el secretari de l'entitat, senyor Josep Mates, al qual acompanyaven els senyors J. Sagrera i E. Tomàs, alcalde i jutge de la vila de Tordera, amb el nostre corresponsal senyor Puig.

En Miquel Gil evoca En Prat de la Ribai i remarca el contrasentit en què cauen alguns dels homes que governen, envers els obrers, en demanar que l'Ajuntament de Barcelona no pagui el cupó, sense adonar-se que els obrers seran els primers perjudicats, puix que totes les Germandats de Catalunya tenen tots o gran part de llurs fons en paper del Municipi de Barcelona. Fa una crida als treballadors perquè acceptin la cordialitat que el P. C. R. els brinda.

A continuació pren la paraula Marius Anglada, que dirigeix una salutació als catalanistes de Tordera; fa història del catalanisme durant la Dictadura, i demana que es fixin amb els homes que els demanin el vot, que no siguin els que aguantaven la monarquia.

A continuació parla el senyor Punyet; els diu que de la manera que els pobles es puguin curar del caciquisme és actuant en política; d'ara endavant, com més catalanistes i liberals siguem, menys podrà el caciquisme amb vosaltres. Prega a les entitats locals que ajudin a la implantació de l'Estatut, votant homes que els coneguin de tota la vida amb el mèteix ideal. Fa història d'Acció Catalana Republicana des de la seva constitució, passant per l'assemblea de Montjuïc fins al pacte de Sant Sebastià.

En aixecar-se a parlar el senyor Tomàs i Piera, és saludat amb llargs aplaudiments. Explica el que fou el famós pacte de Sant Sebastià, que donà pas a la República i engendrà la revolució, i, junt amb la sang dels màrtirs de Jaca, fou el pedestal on s'aixecà el temple de la Democràcia i la Llibertat: La República. Parla dels homes que componen el Govern, i els compara amb altres anteriors, posant de manifest la diferència d'ideals dels uns als altres. Diu que tot ha canviat, ddhuc aquells radicals que llur gust era anar contra Catalunya i reconeixen la personalitat catalana, que tantes vegades havien negat. Explica el programa del partit, i escolta, en acabar, una llarga ovació.

Per la Federació de Joventuts del Partit Catalanista Republicà

Es fa avinent a totes les Joventuts o entitats adherides al Partit Catalanista Republicà que tinguin en projecte constituir-ne alguna, que el vinent diumenge, dia 20, a dos quarts d'onze del matí, se celebrarà, a l'estatge de la Joventut Catalanista Republicana, Corts Catalanes, 589, principal, la reunió de delegats, preparatòria per a la immediata constitució de la Federació.

Amb En Franco ja són dos

El senyor Serra Moret — com el comandant Franco — no va votar el senyor Alcalà Zamora per a la Presidència de la República.

En un interviú publicat a "La Rambla" explica el per què de la seva actitud.

En reproduïm els punts principals:

"—El dia que les Corts Constituents votaven el text definitiu de la Constitució de la República Espanyola esdaven absents de la Cambra, seguint una conducta en certa manera lògica, els diputats del grup anomenat agrari i els basconavarreros. Estaven absents també aquells que s'havien permès el luxe de discutir tots els articles de la Constitució, com els regionalistes catalans i el famós Royo Villanova que fins al darrer moment va voler fer observacions i esmenes al text que havia de votar-se.

L'endemà, a l'hora de votar el President de la República, hi havia a la Cambra una nodrida representació dels grups desertors. Llur presència en aquells moments tenia la mateixa significació que l'absència del dia abans. Anaven a fer expressa i formal manifestació de catolicisme, entenent per catolicisme no tan sols l'adhesió a una doctrina teològica i abstracta, sinó l'adhesió a un sistema i a una ètica en oposició als principis que, en forma encara tímida i llen, recull la Constitució que acaba d'aprovar-se. La gent que representa el privilegi econòmic, les jerarquies socials, el domini eclesiàstic, el dret públic limitat a les conveniències d'uns quants, entenien que, tan afirmatiu com llur ostensible aparlament de la Constitució promulgada, era l'acte de votar per la Presidència de la jove República a un home que fa ostentació de la seva inalterable fidelitat als preceptes de la religió catòlica.

Crec sincerament que tenien raó, i per això no vaig votar Alcalà Zamora. Aquest home, mereixedor de tots els respectes, que ha discutit en ús del seu perfecte dret diversos articles de la Constitució, que ha votat la Constitució i que ha promès complir-la i fer-la complir, és digne de la meav confiança, i haurà trobat, segurament, dintre del seu esperit exquisit els elements necessaris per a harmonitzar el seu deure de primer ciutadà de la República amb la submissió als manaments dels que tenen el monopoli absolut i indiscutible d'interpretar la doctrina i dictar normes morals i civils a tot el ramat de la Santa Mare Església. Ell tindrà una concepció particular, molt elevada, de la lluita secular que ha sostingut el poble espanyol per a lliurar-se d'una opressió que ha deformat la seva imatge, que li ha llevat tota agilitat, que li ha fet pensar en el paradís de la democràcia amb una illusió més intensa que la del paradís celestial. Ell haurà resolt per ell mateix la tragèdia del creient que no pot creure perquè la flama religiosa que el devora l'allunya de l'Església i perquè la veu divina que interiorment li parla li diu que la més alta victòria de l'esperit és abatre la falsa pompa que priva de veure la glòria de Déu.

Ell ho haurà resolt per ell mateix, però en el panorama polític espanyol les forces de dreta s'apunten el primer triomf del 14 d'abril ençà. Alcalà Zamora és catòlic, i el pecat de votar la Constitució representa, com molts pecats que els catòlics cometen, un mal necessari. Enfront de l'allau laicista que s'ha atrevit a relegar l'Església única i universal a la categoria de les altres donant-li encara un termini perquè abandoni una part dels seus privilegis i tractant-la amb una consideració que no serà en cap moment correspostà, el fet que per a primer President s'hagi hagut de recórrer a un catòlic fervent i disciplinat, indica que els valors reals i permanents són ací i que la República, com la Monarquia, no pot viure sense l'ombra protectora de la Roma eterna i que aquestes desviacions d'avui, com les de trenta anys enrera a França, són com les desviacions de la joventalla que totes acaben bé i a l'hora oportuna tothom cerca el racer i el perdó de la Mare comprensiva i generosa.

Tant és així, que ja comencen a perdonar-nos des d'ara. El discurs del Nuncí apostòlic en la recepció diplomàtica del nostre President, és d'un proteccionisme enternidor i d'una procacitat imperdonable. Jo el pressentia. Sabia que hi ha unes forces que no es donen mai per vençudes, que aprofiten totes les contingències, totes les distraccions, totes les tolerències. Fidels sentinelles, guardadors d'un patrimoni quantiosísim, vetllen el seu tresor, al qual els homes liberals, els desposseïts, no poden fer altra cosa que dirigir-li esguards de cobejança inútil. Quan, per atzar de la història, el tresor cau a les nostres mans, el menyspreu més pregon i la difamació metòdica ens el fan escapar dels dits. Per això, quan en el Parlament espanyol es pronunciaven oracions patètiques contra el poder de l'Església i hi havia un ignocent torneig per a pronunciar la frase més atrevida i expressar el concepte més demolidor de la llarga història del catolicisme espanyol, jo callava perquè esperava que tot acabaria bé i que, finalment, es votaria per President un catòlic.

Ha estat així. Però si en el Parlament hi ha un nombre de diputats que no han votat la Constitució i han votat Alcalà Zamora, també hi ha nombre de diputats que no han votat Alcalà Zamora i han votat la Constitució. Perquè encara que la Constitució no sigui una obra perfecta, és l'expressió d'un bon desig per a obrir al poble espanyol les rutes del progrés i de la llibertat, i encara que Alcalà Zamora sigui personalment estimable i tingui dret a ésser catòlic, no té dret al meu vot perquè els que més esperen d'ell són els eterns enemics de la llibertat, i cap d'ells hauria transigit a votar un dels nostres, un que, sense perseguir-los ni privar-los de cap dret, no oferis la perspectiva d'una rehabilitació, d'una tornada més o menys pròxima a l'abolitica situació dels temps de la Monarquia.

En política, mal cush pest, hem de considerar l'actitud dels altres com una indicació del que ens cal fer. Som lluny encara dels temps promesos pels oracles del liberalisme en què podrem votar un catòlic sense cap recança, perquè el sentiment de convivència civil s'haurà imposat per damunt de les aberracions partidistes. Ara, no. Dies passats va morir el regidor de Barcelona senyor Vallverdú. Uns regidors catòlics, complint un deure elemental de companyerisme, es presentaren a l'acte de l'enterrament; però, segons diu la premsa, en assabentar-se que l'enterrament havia d'ésser civil, es retiraren. Per a ells, el dogma està per damunt de la societat, i, encara més, està contra la societat, car voluntàriament s'aparten de la vida comuna, de la vida civil, de la llei general que a tots ens empara i ens iguala. Per a ells, el món està dividit en dues parts inconfusibles en el terreny humà: catòlics i no catòlics. Per a ells la pa uespiritual no és possible, perquè són enemics en tots els ordres, fins després de la mort, dels que no pensen com ells. Per això no els puc votar. Reconec que hi ha catòlics que són al mateix temps persones civilitzades i dignes de viure amb els que no són catòlics. Indubitablement el nou President de la República és una d'elles; però davant de la universalitat d'una conducta, enfront d'una actitud sistemàticament combativa i perlorbadora, hom ha de convenir que votar un catòlic, ara com ara, és arriscar-se massa."

Ventosa i Calvell a Barcelona

Després de llarga absència de la nostra ciutat i d'Espanya, diumenge al migdia arribà a Barcelona, procedent de París, el senyor Joan Ventosa i Calvell.

El senyor Ventosa no havia estat a Barcelona des de la caiguda del Gabinet Berenguer, del qual ell havia format part.

Parlant amb els seus amics, el senyor Ventosa digué que venia molt animat i disposat a reprendre la seva vida ordinària, tant en el terreny privat com en el polític.

El "D. I. C.", recollit

El darrer número del "D. I. C.", aparegut dissabte, fou recollit per ordre governativa.

Míting catalanista a Gavà

Organitzat per les entitets Joventut Socialista Catalana Pàtria Nova, Joventut Catalanista La Coronela, La Barricada i el grup "L'Intransigent", se celebrà diumenge, a Gavà, un acte d'afirmació catalanista i d'homenatge a la memòria del doctor Martí Julià.

Amb l'objecte de prendre part en aquest acte, les entitats esmentades es reuniren, amb llurs respectius banderes, al baixador del Passeig de Gràcia, a un quart de deu del matí, per prendre el tren en direcció a Gavà.

Primerament tingué lloc el míting d'afirmació catalanista, en el qual prengueren part Domènec Latorre i Soler, Paulí Ruensa i Oliva, Antoni Fernàndez Vidal, Jacint Guinard, Riau i Planes, Grau i Ros i Ramon Duran, que foren molt aplaudits.

A continuació, i amb assistència de l'Ajuntament de Gavà, va procedir-se a la inauguració de la làpida que dóna el nom del doctor Martí i Julià al carrer que fins ara s'anomenava de Santa Teresa.

L'acte, al qual s'hi associà tot el poble de Gavà, acabà prop de les dues de la tarda. Immediatment tornaren a Barcelona els elements de les entitats organitzadores.

Per un nou Cens Electoral

Convocats pel senyor Jacint Vega i March, secretari de la Generalitat de Catalunya, es reuniren ahir al seu despatx els senyors Ferran Agulló, Emeteri Palma, Jaume Patxot i Josep Risech, secretaris polítics, respectivament, de la Lliga Regionalista, Partit Republicà Radical, Acció Catalana i Esquerra Republicana de Catalunya, signants d'una sollicitud al President de la Generalitat, suggerint-li la idea de confeccionar ràpidament un Cens Electoral per a les eleccions de diputats a Corts de Catalunya i el procediment per a la seva confecció.

El senyor Vega els llegí una carta que el senyor Honorat de Castro, director de l'Institut Geogràfic i Estadístic, al qual el senyor Amadeu Hurtado, per encàrrec del senyor Macià, havia donat compte de la sollicitud dels secretaris polítics, fent present les dificultats a vèncer per a tal objecte i proposant-los la celebració d'una reunió a la qual hi assistiria el senyor Castro per aclarir les dificultats esmentades, especialment les de la concessió del vot de la dona, les de temps i altres relacionats amb el text de l'Estatut.

Els reunits, després d'un canvi d'impressions, sollicitaren que el senyor Vega i March escrivís al senyor Castro acceptant la idea d'una reunió amb assistència del dit senyor, reunió que haurà de celebrar-se quan més aviat millor.

Les dues banderes

Copiem de "La Rambla":

"Divendres a la nit, en la ressenya de la festa nacional per l'elecció del President de la República, un diari català parlava — és de suposar que per inadvertència — de banderes "nacionals i catalanes".

No sabem quina deu ésser la nació dels joves redactors d'aquell collega, perquè fins ara era habitual en la nostra premsa de parlar de banderes nacionals referint-se únicament a la catalana. L'altra era anomenada — amb tot el respecte, amb tot l'amor, però també amb més propietat — bandera de la República, bandera espanyola o bandera federal, però mai nacional dels catalans.

Mai poden ésser heralds de les aspiracions catalanes aquells que desconeixen llur pàtria com a nació. Catalunya és la Pàtria dels catalans, i tots els que en són fills han de saber conèixer-la per mare.

Infeliços d'aquells que no reconeixen la mare llur! Ni per oblit no és excusable. Freud donaria d'aquest rar oblit una interpretació desoladora."

No cal dir que aquest diari no és LA PUBLICITAT.

Agrupació Catalans d'Amèrica

Degut a què tampoc ion possible, per la quantitat d'esmenes presentades, acabar diumenge la discussió dels Estatuts de l'entitat, el secretari de la dita Agrupació ens comunica que tem avinent l'acord pres de suspendre l'Assemblea per reprendre-la dissabte que ve, a les nou de la vetlla i al mateix lloc.

PALESTRA
Evolució de l'antiga Generalitat de Catalunya

Dimarts, dia 15, a les vuit del vespre, tindrà lloc a "Palestra" (Corts Catalanes, 592, pral.) la conferència a càrrec de N'Enric Cubas, i tractarà de l'evolució de l'antiga Generalitat de Catalunya.

Aquesta conferència és la primera del cicle que sobre la Generalitat de Catalunya, "Palestra" adreça especialment als joves catalans perquè coneguin l'origen i la situació de la nostra institució cabdal.

Periòdic nou

S'anuncia la propera aparició a la Barceloneta d'un periòdic escrit en català i adherit al partit Unió Democràtica del Treball (Esquerra Obrera Nacional).

Míting revisionista a Vic

Diumenge va tenir lloc a la plaça de toros de Vich un míting revisionista titulat "míting social cultural".

A Barcelona s'havia parlat molt d'aquest míting. Era, després del míting de Burgos, el primer de la nova campanya revisionista. Semblava que havia d'haver-hi incidents. El míting no va tenir importància ni per la gent que va assistir-hi ni pel que varen dir els oradors.

Era ben ple a la banda de sol. A l'ombra, que era una veritable nevera, hi havia comptades persones. Varen parlar els senyors Traveria, Soler, Gich i Gil Robles. La "vedette", el senyor Gil Robles, fou molt aplaudit al final de molts paràgrafs, i molt poc en acabar el discurs. Un capellà que era a la tribuna va donar un visca al diputat "cavernícola". Gil Robles va fer un discurs contra la Constitució, un discurt fort, sense cap interès, i consti que no exagerem. No obstant seria exagerat dir que va fer un discurs antirepublicà.

Varen anar-hi, des de Barcelona, alguns requetès amb boina. Això donava un cert caràcter al míting. També era una nota característica que davant de la plaça es veiessin una vintena d'automòbils de Barcelona amb escuts nobiliaris. Es deia que hi havia l'ex-governador de Barcelona senyor Despujols.

Es realment curiós que es pugui fer un míting catòlic—encara que catòlic camuflat—amb una "vedetta" de llengua castellana a la catalaníssima ciutat de Vich, on hi ha hagut sempre un nucli tan localista que de tan vigatà que se sent gairebé no gosa dir-se català.

CALEFACCIÓ IDEAL
ESTUFA J.M.B.

MARCS -- GRAVATS
JOAN SERRA
Canuda, 33 Telèfon 17207

Noticiari

— S'anuncien les conferències que la diputada a Corts senyoreta Clara campoamor i el vice-president del Congrés i cap de la minoria parlamentària senyor Joan Castrillo Santos pronunciaran al Circol Republicà de Barcelona (Porta-ferrissa, núm. 28, principal), a les nits de dissabte i diumenge vinents, respectivament.

La senyoreta Campoamor dissertarà sobre el tema "La mujer y la República", i el senyor Castrillo sobre "El proceso de la Democracia en relación al momento político".

L'assistència a ambdues conferències serà per rigorosa invitació.

— Amb motiu de complir-se el primer aniversari dels fusellaments dels capitans Galàn i García Hernández, el Circol Republicà de Barcelona (Porta-ferrissa, 82, pral.) envià a Osca per tal que fossin collocats sobre les tombes del dits capitans dos magnífics pensaments.

També cursà el Circol Republicà de Barcelona sengles telegrames a les senyores mares de Fermín Galàn i vídua de García Hernández.

— L'Agrupació Femenina Angela López de Ayala, representada per les senyores Valenzuela i Vilalta, acompanyades de les representacions de la Joventut Federal del Districte V, l'Estat Federal i Comitès Democràtics Federals del Districte I V i IX d'aquesta ciutat estigueren el diumenge, a les dotze del migdia, a la plaça de Pi i Margall, cruïlla del Passeix de Gràcia i Avinguda del 14 d'Abril, per collocar garlandes de flors a la tanca del monument que ha d'erigir-se al patriarca del federalisme hispànic.

— Els amics de Pi i Margall han organitzat un míting al Centre de Joventut Radical, Lluna, 14, primer, el dimecres, dia 16, a les deu de la vetlla, per demanar l'erecció del monument al patriarca del federalisme al lloc adés acordat pel Consistori.

Parlaran les senyores Manuela Tello i Empar Valenzuela i els senyors Mateu Ruiz, Eduard Batalla, Josep Tarín, Manuel Cabol, Josep Briones, Francesc Godó i Durany i Bedera.

— A la segona Assemblea regional celebrada dissabte passat per l'Agrupació Lliurepensadora "Ferrer Guàrdia" es donà compte, i fou aprovada, la reforma dels Estatuts en quant es refereix amb les bases d'organització i relació entre si dels nuclis locals amb el central, com a organisme d'cullàs entre tots.

Es va prendre l'acord d'estendre a altres regions l'actuació constitutiva de nuclis adherits, i foren designades a l'efecte delegacions a Aragó i València, les quals tindran cura de preparar la propaganda i divulgació dels fins per als quals s'ha constituït l'Agrupació "Ferrer Guàrdia".

Quant a Catalunya, s'ha acordat la celebració una altra sèrie de mitings i conferències que començarà aquesta mateixa setmana en dos o tres poblacions de les comarques de Lleida. S'anunciarà oportunament els dies en què tindran lloc i els oradors que prendran part als esmentats actes.

Automobilistes
Repareu i afineu els vostres cotxes als tallers especialitzats **B. ORTELLS -:- Anglesola, 31** (prop de la Diagonal)

Vies urinàries PELI - MATRIU - PROSTATA - IMPOTENCIA DIATERMIA - RAIGS X - ELECTROTERAPIA
Dr. GUERAU DE ARELLANO. - Rbla. Centre, 15 (davant Unió), de 10 a 1 i de 4 a 9

TOSILASA
Cura refredats, bronquitis, catarros, pneumonies i tota mena de tos

ELS ESPORTS

NÀUTICA

"CALMAS" VENCEDOR DE LES REGATES DE DIUMENGE

Batut amplament els rècords de l'hora de la volta, i els deixa a una mitjana de 71'861 i 74'389 quilòmetres per hora, respectivament

Diumenge passat tingueren lloc al nostre port les regates d'outboards que el Club Nàutic de Barcelona tenia anunciades. Hi prengueren part nou embarcacions.

La regata de l'hora resultà molt interessant, i fou unànimement elogiada la brillant actuació del campió de Catalunya, "Calmas", que féu una excellent regata i aconseguí millorar en molt tots els rècords establerts en el mateix circuit.

RESULTATS TÈCNICS

Classificació general

1.—Núm. 59. "Enigma II", motor "Laros", pilotat per "Calmas". Cobrí a l'hora de regata 71'861 quilòmetres (rècord).

2.—Núm. 57. "Joky", moto "Laros", pilotat En Joaquim Vilà de la Riva.

3.—Núm. 31. "Mis Bota I", motor "Elto", pilot N'Antoni Rosés Turull.

4.—Núm. 56. "Sclop", motor "Laros", pilot N'Ernest Giró Minguilla.

5.—Núm. 53. "Pegaso V", motor "Laros", pilot En Jesús Batlló Bofill.

6.—Núm. 45. "Jauja", motor "Jhonson", pilot En Manuel Giró Minguella.

7.—Núm. 58. "Flamenco", motor "Laros", pilot En Victorià Oliveres de la Riva.

8.—Núm. 61. "Pipo VII", motor "Soriano", pilot N'Ignasi Coll Castell.

9.—Núm. 51. "Pa-Si-Fu II", motor "Elto", pilot En Ricard M. de Urgoiti.

Classificació especial motors 1930

1.—Núm. 31. "Mis Bota I", motor "Elto", pilot N'Antoni Rosés Turull.

2.—Núm. 45. "Jauja", motor "Jhonson", pilot En Manuel Giró Minguella.

3.—Núm. 51. "Pa-Si-Fu II", motor "Elto", pilot En Ricard M. de Urgoiti.

Classificació per equips

1. Equip groc, integrat per "Joki", "Flamenc" i "Mis Bota I".
2. Equip vermell, integrat per "Enigma II", "Pegaso V" i "Pa-Si-Fu II".
3. Equip blanc, integrat per "Sclop", "Pipo VII" i "Jauja".

Volta més ràpida

Número 59, Enigma II", de "Calmas", en 2 m. 1 s., a un promedi de 74'380 quilòmetres per hora.

NATACIO

VALERIA RUIZ-VILAR, DEL C. N. BARCELONA VA BATRE EL RECORD DE CATALUNYA I ESPANYA DELS 300 METRES ESTIL LLIURE

EL CONCURS D'HIVERN DEL C. N. B.

Diumenge va tenir lloc, a la piscina del C. N. Barcelona, la segona jornada del concurs d'hivern. Va tocar el torn als equips D i E del grup B, equips formats per nedadors que enguany comencen les lluites esportives barrejats amb nedadors ja coneguts.

La carrera més interessant de l'encontre fou la dels 100 metres estil lliure, en el curs de la qual tant Nadal com Prieto efectuaren una bona carrera, tota plena d'emoció i nerviositat. La mínima distància que es portaren marca lleugerament la superioritat de Nadal.

Cabrejas va efectuar una carrera admirable, aconseguint un temps excellent, per ell, i que fa esperar que millorarà en altres competicions.

La prova dels dorç, fou guanyada per Guardans, un estil bastant perfecte, i ritme fàcil, i que, amb un bon entrenament, fa esperar grans coses.

Els relevaments 4 x 200, fou una carrera sense cap allicient. La superioritat evident de l'equip E fou palesada des del primer nedador que es llançà a l'aigua. El temps que emmercàssem, però, no és res de notable.

El partit de water-polo, darrera prova, tampoc no fou res de l'altre món. La igualtat de forces que hi havia sobre el paper, feia preveure un encontre bonic i disputat, però no va ésser així.

Des del primer moment l'equip D es va imposar de manera neta i contundent, go que li valgué la victòria amb el resultat de cinc gols a dos.

* * *

Seguidament, el conegut nedador Valerià Ruiz Vilar intentà batre el rècord nacional dels 300 metres estil lliure, que detentava Ramon Artigues, del C. N. Atlètic.

L'èxit que assolí no pogué ésser més feliç. L'empenta del seu nedar fort i segur el portà a un nou triomf. La classe que demostrà el nou recordman no deixa lloc a dubtes, i, en el curt espai de temps que practicà la natació, fa esperar grans coses d'aquest xicot. La seva joventut, amb les seves fantàstiques facultats, així ho fa esperar.

La nova marca aconseguida és de 4 m., 3 s., 8/10. Així, doncs, el rècord fou batut per 2 segons, diferència notable, sobretot en aquesta distància, que els nostres nedadors no estan molt entrenats. Ruiz Vilar encara no ha dit la darrera paraula, i és de creure que ben aviat enderrocarà, altra vegada, la marca assolida ahir.

Manolo Valdés va establir el rècord de Biscaia dels 300 metres estil lliure. La seva marca es pot catalogar com a excellent, si hom té en compte que l'establia per primera vegada, i sense saber fins allà on podia arribar. Valdés és dels nedadors que més pot confiar la nostra natació.

A tots ells, la nostra enhorabona.

ELS RESULTATS TÈCNICS FOREN

100 metres estil lliure

1. Salvador Nadal - Equip E, 1 m. 11 s. 4/5.
2. Josep Prieto - Equip D, 1 m. 12 s. 1/5.
3. Josep Cabrejas - equip E, 1 m. 12 s. 3/5.
4. Sergi Nadal - equip D, 1 m., 16 s. 1/5.

100 metres braça de pit

1. Aureli Buades - equip D, 1 m. 34 s.
2. Enric Abraham - equip E, 1 m. 3 s.
3. Eggart Werner - Equip E, 1 m. 36 s.
4. Joan Donnice - equip D, 1 m. 49 s. 4/5.

100 metres dors

1. Joan Guardans - equip D, 1 m. 34 s. 4/5.
2. Liçard Zarzosa - equip E, 1 m. 36 s.
3. Eggart Glett - equip D, 1 m. 40 s.
4. Salvador Nadal - Equip E, 1 m. 46 s. 3/5.

RELLEVAMENTS 4 x 200 METRES ESTIL LLIURE

1. Equip E: J. Cabrejas, Mirosa, Carrasco, Roseell, 12 m. 12 s.
2. Equip D: S. Nadal, Donnice, Rotés, Alexandre, 13 m. 6 s.

WATER-POLO

Equip D: Klett, Calvio, Nubiola, Roses, Alexandre, Prieto i Nadal, 5 gols.

Equip E: Xicota, Nadal, Ruiz, Mirosa, Zarzosa, Cabrejas i Rossell.

INTENT DE RECORD

Valerià Ruiz Vilar ha esmerçat en els 300 metres estil lliure el temps de 4 m. 15 s. 8 1/10, batent, per tant, el rècord de Catalunya i Espanya, que detentava Ramon Artigues, en 4 m. 3 s. 8/10.

Manuel Valdés, en la mateixa distància, ha establert, en 4 m. 10 s., el rècord de Biscaia.

VELA

REGATES COPA DECLERQ

Amb un vent fluix de ponent, diumenge al matí, disputà, el Club Marítim, la primera prova d'aquesta regata anual per a laüts de la classe de sis metres i assimilats, i en un trajecte de sis milles en dues voltes a un triangle, des del davant del Club fins un xic més enllà de Zoraya, i tornada.

La regata fou fàcil per al "Mercè", el qual prengué aviat la davantera, i, aiavorit, en sortir del port, per una ratxada, prengué un bon avantatge; l'"Asphodel" fèu bona part de la regata en segon lloc, però obligat a virar per a evitar un abordatge, es classificà malament. També tingué poca sort el "Barandil", el qual feu una bonica regata, però fou abordat, a la meitat de la segona volta, per l'"Almogàvers", que fou desqualificat. El "Bajazzo", que començà malament, anà guanyant terreny, i arribà a posar-se segon. El "Rasiola" es retirà a mitja prova, car el poc vent la feina inacabable.

La classificació fou la següent:

Primer: "Mercè", d'Eusebi Bertrand i Serra; tripulant: Jaume Ribes, en 2 h. 20 m. 45 s.

Segon: "Bajazzo XII", de Marian i Ignasi Ventosa, patronejat per Frederic Vinyals, en 2 h. 29 m. 40 s.

Tercer: "Linda", d'Eusebi Bertrand i Serra, patronejat per Ricard Millieri, en 2 h. 30 m. 53 s.

Quart: "Lotus", de Francesc i Julià Vinyoles, patronejat per Julià Vinyoles, en 2 h. 31 m. 47 s.

Cinquè: "Asphodel", de Miquel A. Baltà, patronejat pel seu propietari, en 2 h. 33 m. 20 s.

Sisè: "Barandil II", de Lluís Maria, patronejat per Lluís Maria Mates, en 2 h. 36 m. 21 s.

BASCULES
ARQUES
PER A CABALS
PIBERNAT
Parlament, 91 ll. - BARCELONA

Diumenge, a Dublín, la selecció de l'Estat Lliure d'Irlanda fou batuda per la d'Espanya, per cinc gols à cap

L'equip peninsular féu un excellent match i causà bona impressió als 35.000 espectadors de l'encontre. -- Curiosos comentaris de la premsa londinenca al voltant d'aquest resultat

L'EXPECTACIO ELS EQUIPS AL CAMP

Dublín, 13. — Molt abans de l'hora anunciada, el terreny de Dalymount Park es troba abarrotat d'espectadors, calculant-se en més de 35.000 els que presenciaren el partit.

En sortir al camp l'equip d'Espanya, que ho fa primer, és rebut amb grans aplaudiments; en fer-ho els irlandesos l'ovació és grandiosa. Una banda de música interpreta els himnes respectius d'ambdues nacions.

En escollir el camp, Samitier, com a capità de l'equip, lliura al d'Irlanda un ram de flors amb els colors de la República, i el capità irlandès correspon amb un altre amb els colors de l'Estat Lliure d'Irlanda.

Després dels "hurres" de rigor, comença el partit, alineant-se els equips de la forma següent:

Espanya: Blasco, Ciriaco, Zabalo, Leoncito, Gamborena, Roberto, Ventolrà, Regueiro, Samitier, Arocha i Gorostiza.

Estat Lliure d'Irlanda: Farquharsen, Lennox, Doyle, Glen, Chatten, MacLouglin, Galagher, Herlacher, Flood, Byrne i Kavanagh.

Arbitre: Langenus.

S'INICIA EL JOC :: EL PRIMER GOL DE REGUEIRO

Encara que la sortida correspon als irlandesos, els espanyols arrabassen immediatament la pilota i ataquen amb gran empenta, situant-se davant la porta irlandesa. La defensa d'aquests prova d'aclarir la situació, però als quatre minuts es produeix el primer gol d'Espanya, conseqüència d'una centrada bombardejada de Ventolrà a Regueiro, el qual, burlant la sortida del porter, xuta amb una rapidesa imparable.

Malgrat la rapidesa d'aquest primer gol, els irlandesos contraataquen fortament, i per un moment aconsegueixen dominar als espanyols. El públic els encoratja continuament, i els irlandesos obtenen un còrner. De poc l'interior dret, en passar a Zabalo, fa el gol d'empat, però la pilota, que és dirigida amb força, topa amb el pal, alliberant-se Espanya d'aquest primer ensurt.

Samitier arriba fins als defenses irlandesos, els quals de nou allunyen la pilota. Byrne, en un avenç, pot passar els backs espanyols i llança un magnífic cap que Blasco, amb gran rapidesa, detura. Després d'aquest esforç tornen a dominar els espanyols, i ja pot dir-se que, salvant algunes escapades isolades, el domini d'Espanya és mantingut fins al final d'aquest primer temps.

EL SEGON GOL TAMBE DE REGUEIRO

Als trenta-quatre minuts és quan es produeix el segon gol d'Espanya: una passada de Gamborena a Regueiro, el qual xuta per l'angle, inutilitzant l'estirada del porter irlandès. Aquest gol és protestat per gran part del públic, per considerar que Regueiro estava collocat off-side, però l'àrbitre el considera vàlid.

ENCARA EL TERCER GOL, EL MILLOR, L'ACONSEGUEIX AROCHA ABANS DEL DESCANS

Segueix el domini d'Espanya, que pressiona fortament a Irlanda, i cinc minuts abans del descans és aconseguit el tercer gol, indubtablement el millor de la tarda. Tota la davantera espanyola ataca en línia, i Arocha, collocat a la dreta, rep una magnífica passada de Samitier, i xuta amb tanta precisió, que el porter irlandès amb prou feines si es dóna compte que la pilota ha entrat a la xarxa.

Els irlandesos decauen i Espanya accentua el seu domini.

COMENÇA LA SEGONA PART

En iniciar-se el segon temps s'observa una major inspectesitat dels irlandesos. S'ha de fer observar que malgrat l'hora, un quart de quatre, la visibilitat es fa molt difícil, fent-se fosc ràpidament i de tal manera, que als espanyols se'ls fa impossible de distingir el públic situat a les localitats del davant. Visiblement s'observa la falta de costum que tenen ells de jugar en aquestes condicions.

El públic no es cansa d'animar Irlanda, i això obliga a una actuació molt intensa dels mitjos i defenses espanyols, els quals oposen un fort muir als successius atacs de què són objecte. Es d'observar la gran actuació de Blasco, el qual, malgrat de les difícils condicions de visibilitat, es multiplica per a rebutjar els molts trets amb què es veu obsequiat.

BONES JUGADES DE SAMITIER

Els davanters irlandesos, veient les dificultats per arribar en bloc davant el gol espanyol, solen emprar amb freqüència el xut llarg, en el qual demostren tenir molta precisió. L'equip d'Espanya, que ha resistit valentament durant els moments de més potència ofensiva per part dels irlandesos, reacciona quan falten vint minuts per al final, i gràcies particularment als "driblings" de Samitier, que desconcerten visiblement els mitjos i defenses irlandesos, aconsegueixen de nou establir-se al camp d'aquells.

EL QUART GOL D'AROCHA

Falten dotze minuts quan es produeix el quart gol d'Espanya, obra d'Arocha, d'un magnífic xut en aprofitar una passada matemàtica de Ventolrà.

...I EL CINQUÈ DE VENTOLRA

L'ànim dels irlandesos decau totalment, i els espanyols també semblen una mica cansats de l'esforç fet. Així és que quan el públic creia en el resultat final de quatre a cap dels irlandesos, Ventolrà, en una de les seves magnífiques escapades, llança un xut esbiaixat que sorprèn el pòrter irlandès. Espanya, 5; Irlanda, 0.

EL PUBLIC DUU A PES DE BRAÇOS A BLASCO

El públic, que malgrat del seu apassionament, ha demostrat un gran esperit esportiu, no deixant d'aplaudir les bones jugades dels espanyols, es llança al camp amb grans visques i intenta per tots els mitjans fer-se amb Blasco i passejar-lo triomfalment.

L'OFICIALITAT FELICITA L'EQUIP ESPANYOL

Presenciaren el partit el governador general de l'Estat Lliure i el lord alcalde de Dublín, els quals cridaren a la llotja presidencial l'equip d'Espanya i el felicità per la seva magnífica victòria.

IMPRESSIO DEL PARTIT

Dublín, 13. — Els irlandesos confiaven, després del resultat del dimecres passat, en un brillant resultat per al seu futbol, amb el qual confiaven poder igualar la classe del seu amb el d'Anglaterra, també a costa del nom d'Espanya.

El temps era bo i sec. El terreny, encara que una mica tou, estava en molt millors condicions que el de l'Arsenal a Londres, el qual permeté als jugadors espanyols demostrar d'una manera palpable que el que succeí el dimecres passat era degut més a una tarda desgraciada que a la veritable diferència de joc que existeix entre Espanya i Anglaterra.

En el partit de Dublín els espanyols sortiren disposats a donar el màxim rendiment, i han confirmat llurs paraules de què no podien tornar a Espanya sense vèncer a Irlanda.

La lluita en tots moments ha estat excellent i ha donat als irlandesos una idea exacta del valor del nostre futbol. Tant és així, que els mateixos critics irlandesos, sempre reconeixent el valor del futbol anglès, no s'amagaven de dir que sols a una tarda molt desgraciada podia atribuir-se el resultat de set gols a un en contra d'Espanya.

Avui, a Dublín, Espanya ha jugat millor que els seus contrincants, als quals no ha faltat la valentia ni l'escalf del públic, que, particularment a la segona part, no ha parat d'animar-los, animant-los a aconseguir, almenys, el gol d'honor.

L'anunci que no jugaria Zamora a l'equip d'Espanya motivà moltes negociacions entre els directius irlandesos i els acompanyants de l'equip d'Espanya. Els irlandesos creien que l'anunci de l'absència de Zamora a l'equip no perjudiqués la part econòmica de l'espectacle, però els directius espanyols es mantingueren forts en llur acord degut a la forta lesió que pateix Zamora al genoll i que l'estat moral del jugador no aconsellava l'alineació en l'equip.

Efectivament, el substitut Blasco, i en veritat que el públic res no hi perdé en el canvi, perquè Blasco ha fet un joc magistral i ha demostrat excellent vista i collocació per a parar els xuts llargs dels irlandesos, al qual sistema són molt aficionats els seus davanters.

La parella de defenses està a càrrec de Ciriaco-Zabalo, per trobar-se indisposat Quincoces.

L'haver reforçat la línia davantera espanyola amb Regueiro i Arocha, que han format amb Samitier un magnífic tercet d'atac, ha estat evidentment una de les raons de la millora en l'equip espanyol. Això ha permès que l'empenta de l'equip vermell fos major i quasi continuada en tot el transcurs del partit, augmentada per una capacitat perforadora que té encara més mèrit en dir que la defensa i porteria irlandesa era realment de força. Cada un dels dos interiors, Regueiro i Arocha, s'han apuntat dos gols, junt amb el darrer, obra personalíssima de Ventolrà, però tant com a jugades individuals de gran mèrit es deu a l'esperit de conjunt que ha existit sempre, i pot dir-se que en tres ocasions Samitier ha estat el que ha preparat eficaçment les jugades, l'execució definitiva de les quals ha encarregat als seus companys.

El sacrifici per la unitat de l'equip i rendiment global ha estat en aquest encontre la nota sobresortint, que ha contrastat amb l'individualisme que demostraren els equipiers el dimecres passat, i que tan fatal els fou.

La derrota de l'equip irlandès no ha tingut excusa, i el públic, malgrat el seu patriotisme, del qual ha donat prova durant el partit, en moltes ocasions i al final ha demostrat l'entusiasme que li ha produit l'equip d'Espanya.

En el terreny, dels jugadors que més s'han destacat cal fer esment de Samitier, el qual jugà hàbilment i del qual pot dir-se que científicament fou el que major impuls sabé donar a la línia davantera. El secundaren eficaçment, com hem dit, els dos interiors, i en alguns moments, Ventolrà causà gran impressió. No obstant, el jugador que en el públic féu més efecte fou Gorostiza, per la velocitat en córrer la pilota i la rapidesa en les passades.

Molt brillant la defensa, però destacant Ciriaco en la rapidesa.

Fou Blasco el que es guanyà les grans ovacions de la tarda, perquè, sobretot en la segona part, blocà magnífics xuts dels davanters contraris, i en una de les seves molt atrevides sortides per a tallar un avenç anglès se'l féu objecte d'una demostració d'entusiasme indescriptible. Al final tingué gran treballs per a poder fugir de l'entusiasme popular, puix que volien portar-lo de totes passades en triomf.

BANQUET OFICIAL

A la nit, l'equip d'Espanya fou obsequiat amb un banquet, al final del qual es pronunciaren discursos d'afecte entre ambdós països.

Els acompanyants de l'equip espanyol es mostren molt satisfets per les encions de què han estat objecte durant la seva estada al país.

Londres, 14. — Els critics esportius anglesos dediquen comentaris al partit d'ahir a Dublín. En general, malgrat de no posar de relleu la diferència de categoria entre el futbol anglès i el de l'Estat Lliure d'Irlanda, no dissimulen la sorpresa que el resultat els ha causat.

El "Daily Express" escriu:

"Més de 40.000 espectadors cridaven ahir a Dublín: "Avant, Irlanda, entra el gols"; però llurs paraules encoratjadores no pogueren ésser sentides pels jugadors irlandesos i que semblava que estaven clavats davant l'enorme rapidesa amb què jugaven llurs contraris.

El porter Blasco estigué magnífic de forma i va causar millor impressió que el titular que va actuar contra Anglaterra. No va perdre la serenitat ni un moment. En realitat, Espanya només hagué de preocupar-se de dos jugadors irlandesos perquè els altres, no donaren en cap moment la impressi de poder superar llurs contrincants.

Espanya sorprèn gratament per la seva habilitat i van causar impressió les passades de la seva defensa esquerra, i sobretot que els seus individus no s'entretinguessin en aclarir les jugades perilloses.

Després de veure'ls jugar ahir hom pregunta: ¿Es possible que Anglaterra pogués batre tan amplament els mateixos homes?"

"Daily News Chrosicle" diu:

"Sense rebaixar el mèrit al legítim triomf dels espanyols, l'explicació del resultat s'ha de cercar en el fet que l'equip irlandès estava compost exclusivament per homes nascuts dintre dels limits de l'Estat Lliure d'Irlanda, tret dels jugadors d'Irlanda del Nord, on haurien pogut trobar els seleccionadors un gran reforç per al seu equip.

L'equip que va oposar-se ahir als espanyols no es pot comparar al que va alineat Anglaterra, considerat el més potent actualment."

Diu el "Daily Herald":

"Espanya es va refer ahir amplament de la derrota soferta dimecres passat a Highbury, i pot enorgullir-se del seu partit.

Els anglesos hem d'agraïr molt-íssim la visita de l'equip d'Espanya, perquè en vèncer el possiu valor que és aquell país en futbol ha permès que Anglaterra refés el seu prestigi, un xic ressentit en el terreny esportiu. Ara el Continent ha reconegut que Anglaterra continua essent la millor en futbol, i això ho devem a Espanya, que en el seu partit de Dublín ha demostrat que és realment un valor veritable."

El Barcelona vencedor de l'Ambrosiana per tres gols a cap

El partit amb l'equip italià, que gaudeix d'un cert prestigi en els anals del futbol del seu país, és una nova demostració de la davallada que sofreix aquest esport.

La manca de renovació de jugadors, el fet d'haver-se estroncat el planter que prometia el desenolupament tan formidable que ha pres el futbol, no és, doncs, una cosa local, sinó un fenomen general que es produeix arreu.

Itàlia, futbolísticament ha seguit les mateixes petjades que Espanya. Una mica endarrerida tal vegada, però el curs que ha fet el futbol en aquell país guarda una estreta analogia amb el que ha seguit en les nostres latitudes. I després d'haver aconseguit també brillants jornades en les seves competicions internacionals, després d'haver-se guanyat un prestigi extraordinari pels seus magnífics resultats i per les seves característiques de joc tan i tan semblants al nostre, veu decaure el valor dels seus homes, i malgrat tots els esforços del seus directius, va minvant la seva potencialitat futbolística.

Ells com nosaltres, després d'haver absorbit durant alguns anys bons jugador de l'Europa Central, que els servís per a l'escola que havia de sortir llur classe de futbol, es lliuraren al més rabiós xovinisme posant dificultats i obstacles a la contribució d'elements forans.

Però així que ha vingut la decadència i la manca de valors novells del país, hom ha tossat, exactament com a ací, reforços fos on fos. D'aquí ve ara la immigració que s'observa d'elements sud-americans que van a reforça els equips un dia famosos d'Itàlia.

L'Ambrosiana, en el seu match d'ahir ens donà una pobra idea del seu futbol, malgrat l'auxili d'aquests elements estrangers que s'ha procurat. El seu futbol ens defraudà perquè en cap moment donà la impressió d'un equip no ja potent, sinó simplement d'un conjunt com la fama requeria pel nom del cercle.

No vol dir que el partit no tingués moments d'interès. Un match entre equips de fuga i d'empenta com són els italians i els d'ací per força ha de tenir aquelles condicions d'interès que fan passador un match de futbol. Cal reconèixer a favor dels equipiers blaugrana que bona part d'aquest interès va deure's a la voluntat posada pels seus integrants i que el Barcelona, emparadrant-se en l'ambient, féu una bona exhibició que li valgueren tres gols d'una victòria merescuda.

COM ES VAREN MARCAR ELS GOLS

El joc va començar amb un atac barcelonista, el qual va ésser motiu perquè l'Ambrosiana es veiés obligat a cedir un còrner.

Això ens féu preveure que els ànims dels nostres jugadors estaven ben predisposats i que, si més no, es defensarien admirablement davant uns contrincants que no sàbiem els punts que calçaven.

Quatre minuts llargs, i es presentà el primer punt favorable al nostre equip: va ésser en un free-kick que executà Piera, i la bala va anar a Goiburo, però aquest jugador, en mala situació per jugar, la lliurà a Bestit, completament desmarcat, el qual va rematar el punt amb tota comoditat.

A partir d'aquest gol hom es donà compte que l'enemic no era una cosa massa seriosa, i els còrners contra els italians es produïren abs molta facilitat.

En la resta d'aquest primer temps l'única cosa digna d'ésser esmentada va ésser un free-kick llançat per Piera, el qual d'un fort xut obligà a Degani a efectuar una parada espléndida.

A la segona part la pressió barcelonista potser va ésser més pronunciada, però els italians es defensaren amb més regularitat, com ho demostra el fet que només es llancés contra ells un sol còrner durant tot el temps.

Amb tot, les ocasions que es presentaren al Barcelona d'aconseguir punts foren moltes, però desaprofitades gairebé sempre.

Fins als 13 minuts de la represa no es marcà el segon gol, i va ésser emès a conseqüència d'una bona jugada de Goiburo, el qual a ran de vanlla llançà una bala a Ramon, i aquest esmatà de xut la bala a la xarxa.

Això encoratjà un xic els visitants, puix que no s'aveiien amb dur dos gols en contra, però deu minuts més tard, Pedrol centrà una bala, i mentre Goiburo i Allemandi se la disputaven va anar als peus de Bestit, i aquest de fort xut féu penetrar la bala al marc.

Cap al final d'aquesta part, i per tant del partit, els italians intensen una forta pressió a la porta de Nogués, el qual sigui dit de passada jugava admirablement, però el cobejat gol no va arribar.

Sota l'arbitratge del senyor Comorera, els equips varen arrenglerar-se així:

Barcelona: Nogués, Saló, Alonso, Arnau, Dos Santos, Cardiño, Piera, Bestit, Goiburo, Ramon i Pedrol.

Ambrosiana: Degani, Perduteri, Allemandi, Rivolta, Viana, Catelezzi, Mariani, Serrantini, Scarone, De Maria i Ferrero.

Partits d'entrenament

RESULTATS

Espanyol, Catalunya, 3 a 2.
Júpiter-Badalona, 1 a 2.

El Campionat de Catalunya de Segona Categoria Preferent

Diumenge passat es disputà la penúltima jornada d'aquest torneig, la qual representa en aquests moments una garantia per poder fer un pronòstic definitiu sense necessitat d'exposar-se a sofrir una equivocació de judici respecte als equips que han d'ésser els campions de totes dues divisions. Solament manca celebrar una jornada per acabar-se el present campionat, i veiem en l'actualitat que en el Grup A el Sans va deixat amb 10 punts d'avantatge sobre el Vilafranca, que suposant que perdés diumenge que ve el cercle barceloní i que el Vilafranca guanyés el Sant Andreu, es trobarien iguals de puntuació, però no del mateix nombre de gols, ja que el Sans es posa dos més al seu favor que el Vilafranca, la qual cosa regint-se pel gol-average representa en aquests moments poder proclamar-se com a campió del Grup A la Unió Esportiva de Sans.

Per tant ja tenim un campió, però ara ens manca esbrinar qui ho serà el del grup B. En aquesta divisió les coses sempre han estat una mica confuses sobre aquest particular, perquè l'anivellament de forces que hi ha hagut des del començament de la valdera fins a l'actualitat han fet que no es pogués—ni es pugui—fer un pronòstic definitiu. Fixem-nos un moment en la classificació més elevada que gaudeixen els equips capdavanters i veurem tot seguit que aquesta és ocupada pel Terrassa, Granollers i Horta, distanciats l'un de l'altre sols per un punt. Si afegim que a l'Horta li manca jugar un partit amb el Manresa al seu camp, que quasi és el mateix de dir que el té per guanyat, veurem que els egarenes i els hortencs són els que més probabilitats tenen per conquerir el títol. Els partits que han de celebrar diumenge vinent són per als equips dhans enmenats molt fàcils, la qual cosa els representarà probablement disputar un nou partit per decidir-se la supremacia d'aquesta divisió.

* * *

Els resultats obtingts que hi hagueren en la sisena jornada de la segona volta foren tots ells en el grup B, ja que en el grup A solament el partit Gimnàstic-Sant Andreu el podrem conceptuar com a resultat inesperat, però donada la baixa forma de l'equip barceloní no ens ha estranyat el resultat obtingut per ambdós cures. El més sobresortint del grup B fou la victòria de l'Horta sobre el Ripollet.

* * *

Al camp del carrer de Galileu tingué lloc l'encontre entre el Sans i els de la Colònia Güell. Semblava—fixants en la vàlua dels dos conjunts—que els locals guanyarien fàcilment per un cresc score als seus adversaris; però tot i vencens l'onze blanc-verd per quatre gols a dos, no feren cap exhibició de bon joc ni de conjunt, puix que formàren una actuació molt inferior a les que ja ens tenia habituats el cercle barceloní en els darrers matcis que hem vist celebrar-se al seu field.

La classe d'adversari que tenien els sansenes, com ja hem dit, era de molta menys categoria que ells, puix que solament cal mirar la classificació de què gaudeixen ambdós conjunts per convencer-se del que diem. Tothom sap que mantes vegades en futbol els equips joves, els quals juguen amb molt d'entusiasme, rapidesa i voluntat per buscar la victòria, donen més d'un disgust i arriben a desconcertar en

TENNIS

HAN ACABAT ELS XVIII CAMPIONATS DE CATALUNYA

GUANYADORS DELS XXVIII CAMPIONATS DE CATALUNYA

1. Individual senyors, primera categoria: E. Maier, A. Juanico.
2. Individual, senyors, segona categoria: P. Casanoves, J. Aguiló.
3. Individual, senyors, tercera categoria: A. Solà, P. Ros, J. Armet i R. Puig.
4. Individual, senyors, juniors: A. Solà, P. Ros.
5. Individual, senyors, escolar: J. Aguiló, A. Solà.
6. Individual, senyores, primera categoria: Y. Chailly, Q. Witty.
8. Individual, senyores, tercera categoria: Sra. Webb, senyoreta Rifer.
9. Parelles senyors, primera categoria: Maier-Sindreu, Flaquer-Suprissa.
10. Parelles senyors, segona categoria: Puigmartí - Carbó, Solà-Escayola.
11. Parelles senyors, tercera categoria: Puig-Crispin, Pellicer-Coma.
12. Parelles senyors, escolar: A. Durall - Bernis, Aguiló - Giralt.
13. Parelles senyores: Sra. Pons-senyoreta Torres, Sra. Herberg - senyoreta A. Fonrodona.
14. Parelles mixtes, primera categoria: E. Maier - Srta. Torres, E. Flaquer - Sra. Ponç.
15. Parelles mixtes, segona categoria: Tejero - Srta. Chailly, Puigmartí - Srta. Puig.

* * *

El repartiment de premis als guanyadors dels campionats, donà lloc a una animada festa al saló d'actes del Barcelona L. T. G.

El Barcelona L. T. G. reitera el seu reconeixement a tots els clubs, per la seva valiosa cooperació a l'èxit dels campionats, i, ensems, recomana a tots els seus socis, que no deixin de participar en el Concurs de Nadal, que, com tots els anys, organitza el "Turó".

...ments moments els conjunts més bre...ents i que posseïxen més coneixe...ments tècnics que no pas els primera. D'idèntica manera succeïren les coses en el partit que estem comentant. En tots els norsanta minuts de joc veiérem solament uns equipiers que fessin esforços per conquerir els dos punts, i aquests foren els de la Colònia Güell. En canvi el Sans jugaren gairebé tots els jugadors una mica apàtics. Hi hagueren en el marcador dos empats, la qual cosa demostrava que la lluita s'acabaria de semblant manera; però a la meitat del segon temps els propietaris s'emprareu a fons i es pogueren fer seva la victòria.

* * *

El Vilafranca s'adjudicà els dos punts molt fàcilment guanyant el Reus per sis gols a dos, després de dominar-lo en gairebé tot el partit.

El Santboià guanyà el C. E. Vilanova per quatre gols a zero. Els locals es mostraren superiors als seus contrincants i aconseguiren a la segona part marcar els quatre punts al seu favor.

Un resultat advers obtingué el Sant Andreu en anar a jugar a Tarragona amb el Gimnàstic, puix que els vermells s'emportaren la victòria per la mínima diferència. L'encontre fou molt interessant i de bona qualitat de joc.

* * *

Una brillant victòria assolí l'Hospitalet sobre el Ripollet al camp d'aquesta darrera. Es veu que l'equip vermell ha pedut l'empenta i encert que demostrà posseir als començaments d'aquest campionat, perquè des de fa unes quantes setmanes que el seu conjunt no estilla a la perfecció. Al contrari l'Horta, que a cada nova actuació que fa va millorant el seu conjunt, de tal manera que té grans probabilitats d'arribar a ésser el capdavanter d'aquest grup.

L'Horta anà d'excursió a Girona i empatà amb els locals després d'efectuar un bon partit ambdós contrincants, però quan faltaven pocs minuts per acabar la lluita uns incidents desagradables deslluïren l'encontre.

Una sorpresa tingué el Granoller en empatar amb el Manresa al camp del Pujolet. Els primers a marcar foren els forasters, però els locals es multiplicaren i aconseguiren l'equitatiu resultat.

A Sabadell, l'Atlètic sucumbí davant els seus rivals de Terrassa, per un resultat molt crescut, que reflecteix el descabellament de la partida.

RESULTATS

GRUP A

Sans, 4 - Güell, 2.
Vilafranca, 6 - Reus, 2.
Gimnàstic, 2 - Sant Andreu, 1.
Santboià, 4 - Vilanova, 0.

CLASSIFICACIÓ

Sans	13	8	2	3	36	8	20
Vilafranca	13	7	4	2	32	21	18
Santboià	13	6	4	3	23	20	16
Sant Andreu	13	7	1	5	27	22	15
Reus	13	6	0	7	19	23	12
G. Tarragona	13	4	3	6	19	23	11
C. E. Vilanova	13	2	3	8	13	30	7
Güell	13	2	1	10	16	36	5

RESULTATS

GRUP B

Atlètic, 1 - Terrassa, 5
Girona, 2 - Euro, 2
Ripollet, 2 - Horta, 4
Manresa, 2 - Granollers, 2

CLASSIFICACIÓ

Terrassa	13	7	4	2	26	14	18
Granollers	13	7	3	3	25	19	17
Horta	12	7	2	3	22	15	16
Ripollet	13	6	4	3	28	22	16
Euro	13	6	3	4	31	18	15
Girona	13	4	5	4	22	26	13
Manresa	13	1	4	8	10	23	6
At. Sabadell	12	0	2	11	6	29	2

ATLETISME

JOSEP GONZÁLEZ, DE LA E. TAGAMANENT, I EL F. C. BARCELONA, VENCEDORS DE LA II VOLTA A MONTJUÏC DE MARXA ATLÈTICA

Amb un temps espl...ndid va efectuar-se el diumenge al matí l'anunciada cursa de marxa atlètica II Volta a Montjuïc. Constitueix aquesta cursa una simpàtica manifestació esportiva als barriades de Can Tunis i la del Port, en les quals, malgrat l'hora forçada matinera, feu un gran nombre de gentada que joiosamente al pas dels corredors, imitant-se fot escrit un vist i-inter i donant una gran animació als llunadors.

En aquesta cursa González, que fou el guanyador, lluità de llitar dues maneres: continuada amb el badalonès Julià, car no es decidí la victòria fins al precís moment de requisitar el lloc disputat, en l'avantatge d'un pit li donà el primer lloc, ja que durant tot el recorregut fou sempre un cos a cos entre els esmentats; per tant pot fer-se extensiva la felicitació del guanyador a Julià, car en realitat podria dir-se que entre el primer i el segon classificats existeix un "match nul", ja que amb una distància com en la de la cursa que ens ocupa la diferència d'un pit no dona lloc a cap supremacia. Amb tot, però, González mereix un elogi per haver sabut adjudicàrsela el primer lloc gràcies a l'esforç realitzat en els últims cinc metres que li valgué l'avantatge d'un pit i per tant el títol de guanyador.

CICLISME

JOSEP CAMPAMA, VENCEDOR DE LA CARRERA DE LA U. V. E.

Canyardo es classifica segon a 2 minuts 4 segons del vencedor

Amb l'import de la multa imposada a Canyardo, pel seu procediment a Manresa amb un comissari de la Volta a Catalunya, i amb altres imports, procedents de diverses sancions imposades, així mateix, per la U. V. E., la Federació Nacional del Ciclisme va organitzar la carrera que diumenge tingué lloc, i que disputaren quarenta-un corredors dels quaranta-dos inscrits. El "forfait" va correspondre a Cuito.

Les tasques preliminars tingueren lloc al local social de la U. V. E., i la sortida, a tres quarts de set, al carrer d'Almogàvers.

El circuit de la carrera era:

Sant Adrià, Badalona, Mongat, Masnou, Premià de Mar, Vilassar de Mar, Mataró, Argentona, La Roca, Granollers, Llissà de Vall, Sabadell, Castellar, Terrassa, Martorell, Sant Sedurní, Vilafranca, Avinyonet, Sant Pau d'Ordal, Vallirana, Cervelló, Molins de Rei, Sant Feliu, Sant Just, Esplugues i Barcelona (Pedralbes).

Els corredors, sense pressa, començaren la carrera molt poc a poc, i, a l'ho justa, passaven per Mataró. Cap novetat a l'escamot fins a Argentona, on En Josep Cebrian Ferrer va rebentar, i aparità amb molta rapidesa.

En començar la collada de Parpers, l'escamot va disgregar-se per primera vegada. A la baixada, camí de Granollers, tots tornaren a ajuntar-se. Cap novetat fins a l'entrada de Sabadell, que topen Josep Torner i Josep Cebrian. De la collisió, Torner és el que hi perd. La forquilla li quedà trencada; En Cebrian va perdre la cadenilla.

Per Terrassa, va passar-se sense cap variació, i per Martorell l'escamot estava compost per trenta corredors.

A Sant Sadurní es produí l'estirada, i els quedaren enrera J. Borràs, Sant, Murall, Casamada i altres. Al cap, i a un tren molt viu, Montero, Campamà, Canyardo, V. Cebrian, Nicolau i Albinyana petit.

Pel Vendrell, l'escamot del davant havia augmentat fins a dotze unitats.

Campamà, veient arribat el moment d'intentar obtenir algun guany positiu, apreta, i aconsegueix cent metres. Els altres, sense fer-ne cas, deixaren escapar-lo, i, en començar l'Ordal, Campamà portava cinc minuts d'avantatge sobre l'escamot immediat.

Canyardo, darrerament, es decideix a atacar, i a la baixada es llança amb ràpides màxims, però Campamà ja havia aconseguit massa avantatge en relació a l'arribada, i el campió d'Espanya no li pogué fer res.

A l'arribada hi havia molt de públic, que ovacionà el vencedor.

LA CLASSIFICACIÓ

1. J. Campamà, els 180 quilòmetres, en 6 hores 17 minuts 52 segons.
2. Canyardo, 6 h. 20 m. 6 s.
3. V. Paulo, 6 h. 21 m. 39 s.
4. L. Montero, 6 h. 23 m. 45 s.
5. V. Albinyana, 6 h. 24 m. 30 s.
6. P. Albinyana, 6 h. 24 m. 31 s.
7. J. Borràs, 6 h. 25 m. 49 s.
8. Campoy, 6 h. 25 m. 51 s.
9. Segarra, 6 h. 28 m. 52 s.
10. Zamora, 6 h. 2 m. 52 s.
11. Amela, 6 h. 30 m. 4 s.
12. Casamada, 6 h. 31 m. 6 s.
13. Murall, 6 h. 34 m. 11 s.
14. Joldi, 6 h. 34 m. 14 s.
15. Farrés, 6 h. 36 m. 31 s.

CLASSIFICACIÓ DE SEGONA CATEGORIA

1. Ginés Campoy.
2. Joaquim Tudela.
3. Rafael Murall.

CLASSIFICACIÓ DE TERCERA CATEGORIA

1. Miquel Segarra.
2. Josep Zamora.
3. Antoni Amela.

Els restants classificats compliren; un ells tlo es molt una marxa força correcta i un estil ben depurat.

Altra vegada l'equip del F. C. Badalona obtingué la millor classificació, seguit del Tagamanent. Aquesta per variar, però, si de eficàcia la protesta presentada referent a Pellín per creure que aquest atleta és senior, i d'confirmar-se canviaria la posició d'aquest dos cercles per la mínima diferència. En canvi, el Barcelona F. C., que queda en tercer lloc de la classificació, continua experimentant la tanda de derrotes que inicia en els començaments d'escín en els campionats d'atletisme. Crèiem que la cursa del diumenge hauria servit per rehabilitar la posició blau-grana, però no fou així, sinó tot el contrari, i poguérem constatar el joc interès, puix que en tota la cursa els seus defenders es trobaren completament sols, sense que per part dels que tenen el deure de lliurar-se presentessin a donar l'ajut necessari. No dubtem que seguint aquest camí no trigarà gaire que aquelles victòries d'antany obtenint els títols de campió solament restaran com llembrança d'un record i la secció d'atletisme del F. C. Barcelona podrà acarar-se tan sols davant dels equips de les entitats més novelles en la pràctica d'aquest esport.

L'organització, que era a càrrec dels altmients del Comité provincial, fou excellent, i la sortida als trenta marxadors del trenta set inscrits fou donada a les nou en punt.

J. V. P.

L'ordre d'arribada dels llunadors corredors va ésser de la següent manera:

1. Josep González, A. E. Tagamanent, 59 minuts, 31 segons i 4 cinquens. Junior.
2. Francesc Julià, junior, F. C. Badalona.
3. Aurelió Pellín, junior (?) F. C. Barcelona.
4. Angel Vilach, junior, C. E. La Mola.
5. Josep Arquer, junior, F. C. Barcelona.
6. Bonaventura Font, junior, F. C. Barcelona.
7. Josep Pérez, junior, C. E. Tagamanent.
8. Bernat Guillén, junior, F. C. Barcelona.
9. Hermen Santasmasses, junior, A. E. Tagamanent.
10. David Hill, junior, independent.
11. Josep Mora, junior, F. C. Barcelona.
12. Enric Busquet, primer neòfit, F. C. Barcelona.
13. Joan Gamy, neòfit, Olímpic Basquet Club.
14. Lluís Saleses, junior, Olímpic Basquet Club.
15. J. Martí, neòfit, F. C. Barcelona.
16. Antoni Alabart, junior, C. E. Tagamanent.
17. Francesc Prat, junior, C. E. La Mola.
18. Joan Vilar, junior, Telefònica.
19. Enric Canals, neòfit, F. C. Barcelona.
20. Josep Miljà, junior, Telefònica.
21. Ramon Fonts, neòfit, F. C. Barcelona.

CLASSIFICACIÓ PER CLUBS

1. F. C. Badalona, 2-3-4, igual a 9 punts.
2. A. E. Tagamanent, 1-6-9, igual a 16 punts.
3. F. C. Barcelona, 5-7-8, igual a 20 punts.

BASQUET-BALL

LA PRIMERA JORNADA DEL CAMPIONAT

El partit que sobresortia diumenge passat, Patrie - Espanyol, ha estat favorable al segon per l'insegurança al tir al basket i pulsar per la millor compenetració del seu conjunt.

Hem vist un partit que, transcorregut dins la màxima correcció i amb una primera part molt igualada i favorable al Patrie, es decantava al segon temps a favor de l'Espanyol.

El Patrie amb la inclusió de Font a la segona part ajuda els blanc-blaus a reformar el seu score. Fou és un bon davanter però no un defensa.

En resum, l'Espanyol en camp contrari ha aconseguit batre un dels clubs que li feien més pelussa la tasca per a la consecució del cobejat títol.

Els altres partits celebrats de la primera categoria han obtingut uns resultats notables, potser alguns amb una mica d'exageració i tot.

De la segona i tercera categoria, poca cosa a ressenyar. Els marcadors han donat les següents xifres:

Patrie, 27 - Espanyol, 31.

Equips: Patrie: Canal (1), Saldugo (1), Maunier (9), Grau (1), Mitchell (10- 1 Font (2).

Espanyol: Domingo, Brotons, A. López (6), Colomer (5) i Ferrer (20).

Juventut, 37 - Barcelona, 27.

Equips: Juventus: Noves I, Noves II, Masaguer (13), Armengol (18), Arpacho (6).

Barcelona: Guilloneil (1), Aumatelles (3), Hernández (10) Borrell (5), i Tomas (8).

Iluro de Mataró, 33 - A. Esportiva de Mataró, 8.

Iluro: Garcel, Ginesta, Cordon (17), Costa (8), Arenal (8).

A. Esportiva: Montasell (1), Sarri, Berga (3), Colm, Llines (dos).

Laietà E. C., 40-Badalona, 10.

Equips: Laietà: Martínez (2), Font, Muscat (14), Alarcon (12) Guix (12).

Badalona: Mayol, Bou (4), Tena (2), Crestoni (4), Compoy.

SEGONA CATEGORIA

E. C. de Joves, 17 - L. T. C. d'Horta, 20.

Penya Coratge, 34 - Dinàmic B. B., 22.

Iris, de Mataró, 22 - Atlètic B. B. 22.

C. C. d'Hospitalet, 25 - Montserrat B. B., 11.

TERCERA CATEGORIA

C. N. Sabadell, 29 - Escletxes E. C., 19.

Atlas B. B., 13 - U. R. Hospitalet, 18.

Manresa B. B., 31 - Antics Alumnes de les E. F., 13.

Per avui, com que no disposem de gaire espai ens limitem a donar aquestes dades.

En la propera edició procurarem donar més detalls d'aquest notable esport als lectors.

F. M.

Sopar d'homenatge a Vicents Piera

Diumenge a la nit, a l'Hotel Orient tingué lloc el sopar d'homenatge a Vicents Piera, l'extrem del Barcelona, sopar que li organitzaren uns amics, amb motiu d'ésser-li imposada la medalla del mèrit que li concedí la Federació Espanyola en la darrera Assemblea.

Al voltant d'unes taules ben guarnides s'aplegaren cap a dos-cents comensals, i el sopar transcorregué ennig de la més gran companyonia.

Als postres, el senyor Joan B. de la Llera, secretari de la comissió organitzadora, llegí les adhesions rebudes. A continuació oferí l'homenatge el president de l'esmentada comissió, senyor J. Ferrer i Ametller, el qual glossà amb paraules justes la figura de l'homenatjat.

Seguidament el senyor Guarne, representant de la Federació Catalana, lliurà a Vicents Piera la medalla del mèrit, en mig de grans aplaudiments. L'homenatjat agraí l'acte, que digué que no mereixia, i agraí en especial a la premsa el favor que li ha fet elogiant-lo sense reserves. Això motivà unes paraules del company Josep Torrents, el qual va dir que la premsa a En Piera, amb els nostres constants elogis, no li hem fet favor, sinó justícia.

Feren ús de la paraula, a més, el senyor Corp, en representació de la Directiva del Barcelona, i el conegut jugador uruguai Héctor Scarone, que portava la representació de l'A. S. Ambrosiana.

Per acabar, el primer actor de la companyia catalana del teatre Novetats Joaquim Torrents, director del Casal, va recitar uns versos de la manera que només ell sap fer-ho.

Vicents Piera rebé moltes felicitacions, a les quals hi adjuntem la nostra més entusiasta.

Carnet de l'excursionista

C. A. D. C. I.

Avui, dimarts, al domicili social (Rambla de Santa Mònica, 25), a dos quarts d'onze de la nit, el senyor Albert i Felch, del Centre Excursionista de Catalunya, donarà una conferència ilustrada, amb profusió de projeccions, sobre excursionisme, descabellant el tema: "Escalades pirenenques".

Amb aquest acte restarà clausurat el cicle organitzat pel Comité d'Excursionisme del Centre Autonomista de Dependents del Comerç i de la Indústria, que tan bona acollida ha obtingut entre els aficionats.

Seguidament es procedirà al lliurament de les medalles ofertes als classificats en els cinc primers llocs en la carrera d'Orientació i Regularitat Challange Club Tramuntana".

Als dits actes el C. A. D. C. I. es compliu en convidar-hi a totes les entitats germanes.

PILOTA BASCA

AL CLUB BASCONIA

Amb un seguit de partits molt disputats, es va desabdellar la matinal de diumenge al Frontó Novetats.

Continuant el Concurs social, Castelló - Estrada es van enfrontar a Soler - Altimira, i aquests darrers van vèncer per 40 a 30.

Simyer i Ma. II, després d'una bona actuació, especialment d'aquest darrer, van vèncer a Lasieres - Beldó, per 40 a 37.

Oller i Gamper van sucumbir per 34 a 40, davant de Vàzquez - Artús.

Un bon partit va resultar el jugat en darrer terme, i d'entrenament, per la parella Ulacia (professional) i Tintorer, contra el tercet Giménez - Arís - Trinxet.

Van portar la partida molt igualada, i arribaren empatats a 30, decidint-se la favor de la parella, vencut així premiada una tasca digna d'elogi, dita a terme pels dos jugadors.

El tercet fou en tot moment un bon contrincant i el resultat aconseguit diu prou bé l'actuació encertada dels tres entusiastes jugadors.

N.

AL CLUB MANISTA

Diumenge van tenir lloc, al frontó del carrer d'Amàlia, quatre interessants partits de pilota a paleta i a mà, entre els socis d'aquesta entitat, tots d'entrenament.

Es van registrar els resultats següents:

A paleta, Zúñiga - Camín van vèncer, per 30 punts, a 25, Sanz - Seguer.

A mà, Remadia - Robert van vèncer, després d'un partit molt nivellat, fins a la darrera desena, Maled-Montan, per 30 a 26 punts.

Planes - Muntaner, per 30 a 20, van ésser guanyadors de Julvez-Monzó, que no van tenir, certament, un bon dia.

Hernández - Marco van haver de posar a prova tots els seus coneixements i energia per a imposar-se i vèncer l'entusiasme dels Argilés-Martín, que van ésser vençuts per 30 a 25 punts.

BOXA

NOVA VICTÒRIA DE TARANTE

L'amèrica Tarante, que era oposat dissabte al francès Vaudard, va obtenir una nova victòria, abans del límit, en obligar l'àrbitre a declarar el francès batut per inferioritat a la cinquena represa.

El match va tenir lloc al París-Ring.

Vaudard fou dominat des del primer round.

BATTALINO GUANYA AL SINGER

Segueix la tongada de victòries del campió del món dels pesos ploma. La darrera és de les més meritòries, car el batut fou el jueu Al. Singer. Si hom considera que aquest fou deixat fora de combat a la segona represa, caldrà convenir que el qui hom assenyala com a un futur adversari de Gironès, esdevé de més a més, perillós.

NEKOLNY OBTE UN BON DEBUT

Al Madison Square Garden, de Nova York, va debutar, divendres passat, el boxador txecoslovac Nekolny. L'èxit més complet coronà aquest debut, car el campió de Txecoslovàquia va aconseguir de vèncer el seu adversari, Saciola, per k. o., en quatre rounds.

Notes pregades

LA PROXIMA VETLLADA DEL "NOU MON"

Kid Tunero és, sens dubte, el pugil que en menys temps ha aconseguit figurar en els nostres rings com una primerissima figura, demà, dimecres, contindrà, al "Nou Món", amb l'adversari més difícil que li ha estat oposat en la seva carrera, ja que Lluís González "El Leñero" és considerat com una figura mundial.

Un altre combat que es pot considerar també com de fons, és el que oposarà el campió del Panamà, Kid Hurtado, que tan gran ovació va rebre en guanyar netament Bensan, el comingman de l'Sporting Xavier Torres.

Kid Hurtado desitja ésser oposat a Gironès, combat que en vèncer a Torres, no podria ésser-li denegat.

A vuit rounds, Maza, el notable "puncher" basc trobarà el dur Valldaura, i a sis, el company de Tunero, Oliver, a Ortega.

Pels seus combats i la classe de pugils que en aquesta vetllada prenen part, serà, sens dubte la millor que s'ha celebrat al popular local del Paral·lel.

RUGBY

El Torneig Copa Catalunya

En la jornada de diumenge es registraren quatre forfaits

Ja és hora que els esportius que practiquen un determinat esport es donin compte que esport no vol dir victòria, i que cal sortir a lluitar en un camp de joc tant si un partit es té guanyat com perdut.

Diumenge passat, en el Torneig de Rugby Copa Catalunya, els equips que tenien les de perdre deixaren de presentar-es; aquests foren el Terrassa, Catalunya i els ja reglamentaris Universitari i Cornellà, que degut al confusionisme del resultat del partit Barcelona-Santboiana, tampoc no va voler jugar. Diumenge passat solament va jugar-se el match Espanyol-Estadi Català, i això, senyors, cal que, en bé del rugby català, no torni a succeir, puix que seria una manera indirecta d'enderrocar tota la tasca portada a cap a costa de molts sacrificis per part d'alguns veritables esportius.

L'únic encontre jugat diumenge, a càrrec de l'Espanyol i de l'Estadi Català, va ésser un veritable encontre de campionat. Cap dels dos equips va aconseguir marcar cap punt, gràcies a la formidable defensa que van fer de llurs bats ambdós equips, i que palesaren, com ja hem dit més d'una vegada en aquestes columnes, que tots els equips catalans, llevat del Barcelona, la Santboiana i l'Universitari, tenen uns grans equips de defensa, però són completament nuls en l'atac.

En el partit de diumenge passat van semblar més perillosos alguns elements espanyolistes, però demostraren una gran manca de decisió davant el terreny de marca. Ultra això, i per la categoria dels dos equips, aquest empat constitueix una gran victòria moral per a l'equip que tan bé capitaneja Puidevall.

Després dels resultats de diumenge passat, la classificació ha quedat establerta així:

LA CLASSIFICACIÓ

	J.	G.	E.	P.	F.	C.	Pt.
Barcelona	8	8	0	0	222	10	24
Santboiana	7	7	0	0	185	0	21
Universitari	7	5	0	2	80	36	17
Sans	7	3	2	2	19	70	15
E. Català	8	3	1	4	22	129	15
Cornellà	8	2	1	5	13	50	13
Espanyol	6	2	2	2	17	52	12
Joventut	7	2	1	4	8	127	12
Catalunya	9	1	1	7	22	106	11
Terrassa	7	0	0	7	3	74	6

M. C.

VIDA SOCIAL

Descontent entre els obrers del moll

Ahir al matí en efectuar-se la contractació d'obrers per a la descàrrega dels vaixells que condueixen carbó mineral, els capataços feren saber a avuells que els obrers que fossin contractats havien de lliurar el carnet, amb objecte de remetre'l al Govern civil, per d'aquesta manera poder-se assegurar que avui fossin contractats els que no ho fossin ahir.

Els obrers contestaren que no treballarien sinó es feia la contractació per la llista que els portaven i de cap forma d'altra manera.

Els obrers en vista de les seves manifestacions foren invitats a retirar-se del lloc de contractació i com no ho efectuessin acudiren els guàrdies de seguretat de la secció d'assalt els quals no hagueren d'intervenir puix que aquells es retiraren pacíficament.

Els obrers afiliats a la Germandat de Sant Pere Pescador, acudiren a rotestar al Govern civil, demanant que la contractació per al treball s'efectués en el lloc designat per a això i no al costat dels vaixells, com ho havien efectuat alguns capataços.

Coaccions en una fàbrica de Badalona

A la fàbrica de sedes de Josep Companys, establerta a l'Avinguda del 14 d'abril, es presentaren vuit individus que varen dir ésser pertanyents al Sindicat Únic. Sortí el porter, Jesús Expósit Pérez Fernández, i mentre era amenaçat per un dels individus pistola en mà, els altres set entraren a l'interior de la fàbrica obligant a l'encarregat Josep Ferdinat, súbdit francès, a que parés els motors. Com que l'encarregat es negà, els individus el maltractaren, i pararen ells mateixos els motors. Per aquesta causa hagueren d'abandonar el treball cinquanta obreres.

Els individus no han estat trobats. La policia ha comprovat que no es tracta de sindicalistes, puip que el Sindicat d'aquesta ciutat no havia donat orde d'atur.

S'han acabat els braços plegats

Ahir al matí es reintegraren al treball els obrers que treballen a les obres de construcció que es realitzen al moll per compte de la societat "El Nuevo Vulcano".

Foren admesos 57 obrers pertanyents al torn que li corresponia treballar durant la present setmana i 18 obrers de l'altre torn, per a la recuperació dels jornals perduts durant la durada del conflicte.

Míting sindicalista

Diumenge al matí se celebrà al Palau de Projeccions, del Parc de Montjuïc, un míting sindicalista.

Presidí Martínez i pronunciaren discursos Estany, Magrinyà, Robuster, Cano, Ruiz i Arin. S'expressaren tots en termes de gran violència.

Les autoritats havien adoptat a la Plaça d'Espanya i a les proximitats del local que se celebrava el míting, grans precaucions.

No es registrà cap incident.

Al Centre Autonomista de Dependents del Comerç i de la Indústria

Acte de reintegració de la seva Caixa d'Estalvis

Abans d'ahir va tenir lloc al Casal del Centre l'acte de reintegració de la seva Caixa d'Estalvis, únic dels seus organismes que encara no li havia estat restituït.

Com recordaran els nostres lectors, els socis del Centre, que formen el Patronat d'aquesta Caixa, varen ésser destituïts per no avenir-se a les exigències que els directius nomenats de R. O. els volien imposar havent-se nomenat un Patronat format pels senyors Moragues, president de la Caixa de Pensions, Monegal, president de la Cambra de Comerç i el delegat regi del Treball.

D'aquell Patronat, per defunció del senyor Monegal i destitució del delegat regi del Treball, no quedava ja altre vocal que el senyor Moragues el qual, complimentant la recent disposició del ministre d'Economia, a proposta de l'Inspector general d'Assegurances senyor Ruiz Manen, va fer lliurament de tots els valors i documentació de la Caixa.

Començà l'acte, que fou presenciat per bon nombre de socis, amb un breu parlament del president del Centre senyor Casals, explicant la significació de l'acte i fent constar l'agraïment que sentien pel senyor Ruiz Manen per l'interès demostrat en la ràpida tramitació pel traspàs.

Parlà després el senyor Ponç Farreres, antic vocal del Patronat avui reposat, fent una detallada relació del succeït a la dita Caixa, en els temps dictatorials i parlant després el senior Moragues, vocal del Patronat que cessava, fent constar la satisfacció amb què feia lliurament de la Caixa ja que passava ara a mans dels seus legítims posseïdors.

Seguidament va parlar l'Inspector general d'Assegurances senyor Ruiz Manen, el qual ha vingut amb l'exclusiu objecte de realitzar personalment aquest acte, el qual va ésser saludat amb una manifestació de simpatia per part dels assistents com a demostració de reconeixença per la seva personal intervenció que tant ha precipitat la favorable solució d'aquest afer. Modestament va intentar eludir tot mèrit que li correspongui ja que—digué—no he fet més que advocar per un plet de justícia; felicitant-se, però, que aquesta vegada li hagi estat permès agermanar aquest esperit de justícia, amb l'amor que de sempre ell havia sentit per les coses i l'obra del Centre. El públic reprodui entusiàsticament la seva ovació, que el senyor Ruiz Manen va adreçar al ministre d'Economia senyor Nicolau d'Olwer, ofrena que el públic va subratllar amb un reconeixement de l'ovació abans a ell tributada.

A continuació es procedí solemnement a la signatura de l'acta de traspàs, amb la qual el Centre Autonomista de Dependents del Comerç i de la Indústria passa novament a ésser possessor de la seva Caixa d'Estalvis i borrat definitivament el pas de la dictadura per aquella casa, que no deixa altre ròsec que el de l'atropellament econòmic que tan solament l'entusiasme dels socis podrà amb el temps oblidar.

El senyor Ruiz Manen va ésser obsequiat pels diligents del Centre, amb un dinar íntim a l'Hotel Metropolità.

Assistiren a l'acte, representacions de la Federació de Societats de Socors Mutus de Catalunya, Federació de Dependents de Catalunya, Quinta de Salut "L'Aliança", senyor Iglesias, en representació del Governador civil, diversos funcionaris de la Direcció general d'Assegurances, havent-s'hi adherit el senyor Noguer Comet, president de la Federació Espanyola de Societats de Socors Mutus.

NOTES OFICIOSES

Una nota de les entitats de dependents

Les entitats de dependents de Comerç consignades al peu d'aquesta nota han llegit l'escrit publicat a la Premsa per la "representació patronal a la Comissió Mixta del Treball en el Comerç de Barcelona (Secció de Detall)", "sobre un plausible i magne projecte de mútua mercantil" que si, per una banda "asseguraria les necessitats de la dependència no sols en el moment present sinó també el seu benestar en l'esdevenidor", per altra banda "constituiria una solució definitiva a les nàsies de millorament social dels dependents detallistes de la nostra ciutat". Cal fer constar que les expressions subratllades totes estan totes de l'escrit de referència.

Tant mateix com sigui que aquest escrit si per una banda està plè d'inexactituds, tergiversacions, insinuacions i omissions que posen ben de manifest l'absoluta mala fe dels elements que l'han redactat i també el seu deliberat propòsit d'anar contra l'esperit d'associació dels dependents de Comerç de Barcelona, per altra banda tampoc va avalat per la signatura de cap persona ni pel nom de cap entitat patronal o econòmica les entitats de dependents que sotsescriuen no es creuen obligades a prendre-sell seriosament.

Secció Permanent d'Organització i Treball del C. A. D. C. I.—Associació Ferratera.—Unió Ultramarina.—Lliga de Corredors de Comerç.—Associació Independent de Funcionaris de Banca i Borsa.—Associació de Comptables de Sata Eulàlia.—Associació de Dependents d'AAgents de Duana, Consignatàries, Armadora i Similars.—Associació de Funcionaris d'Assegurances.

TIBECAS ARTICLES PER A TOTS ELS ESPORTS Aribau, 35 - Telèfon 32915

TOS BRONQUITIS JARABE FAMEL ENFERMEDADES PECHO

LA T.S.F.

RADIO ASSOCIACIO I EL PREMI CREIXELLS

Diumenge proppassat, als pocs segons de divulgar-se la notícia que el popular novel·lista Prudenci Bertrana havia obtingut, després de llarga deliberació, el Premi Creixells d'enguany, amb la seva novel·la "L'Hereu", Ràdio Associació informà a tots els ràdio-oients de Catalunya d'aquest esdeveniment, dirigint-los la paraula, des del micròfon d'EAJ-15, l'esmentat escriptor català Prudenci Bertrana, precedit d'una presentació feta pel President de l'Associació Nacional de Radiodifusió senyor Rosquelles.

RADIO ASSOCIACIO EAJ-15 (251 m.)

Diari femení

12'00: Obertura de l'emissora. Carillon.
Full del dia (comentari femení).
12'05: El disc de moda.
12'10: Curs de cuina pràctica: els dos plats de demà.
12'20: Conversa femenina.
Recomanacions profitoses per a la llar. Receptes de bellesa.
12'25: Secció de consultes. Preguntes i respostes sobre qualsevol qüestió relacionada amb la dona.
Borsa Femenina de Treball.
12'30: Radiació de discos que les senyores ràdio-oients hagin sollicitat per escrit.
12'45: Fi del diari femení.

Emissió de sobretaula

12'45: El trio de Ràdio Associació, alternant amb música variada en discos, interpretarà el següent programa: "Zaragatero", one-step (P. Palau); "La violinista" (Mercucci); "Pizzicatti-Ballet" (de Fauchey); "Otoña!" (Verdun); "La Walkyria", fantasia (Wagner); "Idilli", vals (J. M. Torrents).
14'00: Hora exacta.
"La bouche", fantasia (Ivain); "Zahara" (N. Puig).
14'30: Fi de l'emissió.

Emissió de tarda

17'00: Obertura de l'emissora. Carillon. Marxa.
17'05: Curs radiat de Gramàtica catalana, a càrrec del professor Emili Vallès Vidal, de l'Associació Protectora de l'Ensenyança Catalana.
17'15: Música variada en discos. Selecció d'òperes, operetes, sarsueles, cançons i ballables.
17'50: Informació i notes oficials de l'Emissora.
Continuació de la música variada en discos.

Emissió radiobenèfica

18'00: Hora exacta. Carillon.
18'05: Emissió de "Caritat", pàgina bisetmanal radiada de Ràdio Associació, que conté interessants articles i treballs de coneguts escriptors i personalitats catalanes.
18'10: Radiobeneficència a favor dels tuberculosos pobres.
18'15: Música en discos.
18'20: Llistes de donatius rebuts per a diferents institucions benèfiques, hospitals, asils i cases de Beneficència.
Fi de "Caritat". Pàgina radiada dels dimarts i divendres.

Emissió infantil

18'30: Informació del Concurs Infantil de Ràdio Associació i lectura de les cartes fetes per els infants amb dest a l'esmentat Concurs. Llista dels nous premis rebuts.
19'00: Fi de l'emissió infantil.

Emissió de nit

20'00: Obertura de l'emissora. Carillon.
L'orquestra de Ràdio Associació interpretarà: "Baturades", pasdoble (R. Balta).
20'10: El disc del Ràdio-oient. Radiació de discos que els senyors ràdio-oients hagin sollicitat per escrit.
20'35: Canvis de valors i moneda. Breu informació de la Borsa.
20'40: "Jugar con fuego", fantasia (Barbieri); "Aubade" (G. Nindia).
21'00: Reportatge microfònic, a càrrec del publicista Octavi Saltor.
21'10: "Vols ésser meva?", sardana (E. Solsona).
21'30: Canvis de darrera hora de café, suere, cacau, morese, cautxú. Breu informació del mercat.
"La Geisha", fantasia (Jones).
22'00: Hora exacta.
"Danse de les hores de la Gioconda" (Ponchielli). "Thais" (Massenet); "Gavota et Mussette" (de D'Ambrosio); "Malena", marxa (R. Aduà).
23'00: Fi de l'emissió.

Emissions nacionals

Programes per a avui

UNION RADIO BARCELONA
EAJ-1 (349 m.)

7'30 a 8: Primera edició de "La Palabra" (diari parlat de Ràdio Barcelona).
8 a 8'30: Segona edició de "La Palabra".
11'00: Campanades horàries de la Catedral. Nota del Servei Meteorològic de Catalunya. Estat del temps a Europa i a Espanya. Previsió del temps a Catalunya, a la mar i a les rutes aèries. Nota meteorològica radiotelegràfica per a les línies aèries.

Sobretaula

13'00: Sessió de música lleugera, en discos.
13'00: Concert pel Sextet de Ràdio Barcelona: "Jugar con fuego", selecció (F. A. Barbieri); "Evocación" (A. Serrano); "Rapsodia cubana" (I. Albéniz); "Romàntica núm. 2" (J. M. Torrents).
14'00: Informació teatral.
Audició de discos selectes.
Secció cinematogràfica.
14'20: Continuació del Concert.
"Eine Spieldose", scherzo (A. Liadow); "Un ballo in maschera", selecció (G. Verdi); "Record de Parma" (H. A. Heumann); "Marxa bohemia" (R. Chauvet).
14'50: Borsa del Treball d'EAJ-1.
15'00: Sessió radiobenèfica, organitzada exclusivament en obsequi de les institucions benèfiques, asils, hospitals i cases penitenciàries d'Espanya, amb discos escollits.
16'00: Fi de l'emissió.

Tarda

19'00: Concert pel trio de Ràdio Barcelona: "Recuerdo de Jaén", caprici (M. Peralta); "Válgame Dios de los cielos!" (L. Mariani); "Serenata" (I. Albéniz); Dansa espanyola núm. 2", oriental (E. Granados); "Dansa espanyola núm. 5", andalusa (E. Granados).
19'30: Cotitzacions de monedes.
Programa del Ràdio-oient. (Discos a petició de senyors subscriptors de Ràdio Barcelona).
20'00: Esport futbolístic. Conferència quinzenal a càrrec d'un membre del Futbol Club Barcelona.
Continuació del Programa del Ràdio-oient.
20'30: Curs elemental d'anglès, amb assistència d'alumnes davant el micròfon, donat per les Escoles Massó, a càrrec de la professora nadiua Miss Ünder.
Notícies de premsa.

Nit

21'00: Campanades horàries de la Catedral. Nota del Servei Meteorològic de Catalunya. Estat del temps a Europa i a Espanya. Previsió del temps a Catalunya, a la mar i a les rutes aèries.
Opera. Retransmissió parcial de l'òpera que es representarà al Gran Teatre del Liceu (Eventual).
24'00: Fi de l'emissió.

UNION RADIO VALENCIA

Sobretaula

13'30: Obertura de l'estació.
Concert pel Trio: "Requeni", pasdoble (Sánchez); "En un mercat persa" (Ketelbey); "La Marchenera", selecció (M. Torroba); "Le gens de Cirque" (Karti); "Picarón", tango (Palau); "Mi encanto", pericon (Urmeneta); "Calafiés", pasdoble (Palau).
14'55: Tancament de moneda i canvis.
15'00: Tancament de l'estació.

Tarda

18'00: Audició variada.
19'00: Tancament de l'estació.

Nit

21'00: Obertura de l'estació.
Notícies bursàtils.
Mercats agrícoles i fruiters.
Selecció de l'òpera de Verdi. *"El Trovador"*
(en discos amb enllaç automàtic, sistema exclusiu de Unión Radio).
Notícies. Servei directe de Unión Radio Valencia.

Emissions Estrangeres més interessants

FRANÇA. Torre-Eiffel, 1.445 metres. — 20'00: El quartet Firmin Touche.

Ràdio-París, 1.725 m. — 20'00: Les campanes de Corneville.

Tolosa, 392 m. — 20.00: Orquestra i operetes; 20'30: Discos; 21'45: Fragments d'òpera; 22'15: L'orquestra de Jazz Sion; 23'00: Acordió; 23'30: Orquestra.

Estrasburg, 345 m. — 20'30: Retransmissió des del Teatre Municipal de Metz del segon concert del Conservatori de Metz.

Bordeus, 304 m. — 20'30: Discos de cantants célebres.

Alger, 362 m. — 20'45: Melodies; 21'00: Concert de música oriental.

ALEMANYA. Langenberg, 473 m. — 19'30: Concert simfònic de música clàssica.

ANGLATERRA. Nacional, 1.554 m. i 355 m. — 21'25: "El cavaller de la rosa", acte II i III, de Strauss, des del Covent Garden; 22'25: Mosaic (VII); 22'40: Ball.

AUSTRIA. Viena, 517 m. — 21'25: Concert d'orquestra.

BELGICA. Brusselles, 508 m. — 20'00: Concert de música variada.

HONGRIA. Budapest, 550 m. — 22'05: Orquestra de tzigans.

ITALIA. Milà-Torí-Gènova, 331 m. i 273 m. — 20'00: Concert simfònic.

Roma-Nàpols, 441 m. — 20'00: Concert variat.

Trieste, 247 m. — 20'00: "La Traviata", de Verdi.

Clarion
PARIS
SUPERHETERODDI
98 per cent de puresa de to

Pedicur i Massagista
A DOMICILI. - Ample, 7, 1.er, 1.ª TELEFON 24361

BOMBES
El 75 % més bones i el 25 % més barates
que tots els altres constructors
RAMON POICJANER Menéndez Pelayo, 70
BARCELONA

Clínica Gallego Vies urinàries - Matriu - Sífilis Impotència - Diatèrmia - Raigs X
18 CORTE ASALTO, 13
Director Dr. J. Riu. - Consulta de 10 a 1 i de 4 a 9. Diumenges, de 10 a 1

XOFERS! JA TENIU TITOL?
—No? Doneu passeu per Aragó, 327, entresol, que se us donarà detalls per adquirir-lo a preu molt econòmic.

CHEVROLET
44 mil de matrícula. Visible tot el dia. CASP, 106

ELS AVORRITS DE SA BLENORRAGIA
Creient-la Incurable
Recorren a les antiques i segures
Especialitats Paradell Assalt 28

GIMNAS BRICALL CANUDA, número 29

ESPECTACLES

TEATRES

Teatre Català Novetats
Gran Companyia Catalana
Direcció: C. Capdevila

A un quart de sis: La comèdia de gran broma
UN CAP DE TRONS
Nit: Penya Catalana
Els tres pretendents d'Antònia
3 actes de grandiosos rialles
L'èxit més gran de l'Avell Artís.
3 actors còmics en escena. 3
Aymerich - Galceran i Jiménez Soler
Demà, tarda:
Els tres pretendents d'Antònia
Nit: Joventut Jordiana
UN CAP DE TRONS
Es despatxa a comptaduría

Gran Teatre del Liceu
Cadirals platea, 10 ptes. Entrada general, 1'50. Avui, dimarts, a les nou en punt. Quarta d'abonament. Segona representació de l'òpera en quatre actes, del Mtro. Puccini,
LA BOHEME
Presentació de la notable soprano PILAR RODUERO amb la cooperació dels notabilíssims artistes TERESA GONZALEZ, MIQUEL MULLERAS, RICARD FUSTER, ANIBAL VELA. Dijous: Debut del célebre tenor JOSEP PALET. Es despatxa a comptaduría.

TEATRE CATALA ROMEA
Hospital, 51. - Telèfon 19691
Companyia Vila-Davi
Avui, dimarts, a les cinc:
RADIO CHICAGO, W. P. H. 15
Nit: No hi haurà funció per donar lloc als darrers assaigs de
LA MORENA DE COLL-BLANC
de Mantua, que s'estrenarà dijous, 17, al vespre.

TEATRE BARCELONA
Companyia de Comèdies còmiques
AURORA REDONDO
VALERIANO LEON
Avui, dimarts, tarda, a un quart de sis. La comèdia en tres actes, de Ramos de Castro i Carreño.
¡VIVA ALCORCON, QUE ES MI PUEBLO!
Nit, a un quart d'onze. La joguina en tres actes, de Muñoz Seca i Pérez Fernández.
MI PADRE
Demà, dimecres, tarda: Mi padre. Nit: ¡Viva Alcorcón, que es mi pueblo!

TEATRE POLIORAMA
Temporada oficial
Companyia de Comèdia
MARIA LLUISA RODRIGUEZ
Avui, dimarts, benefici del primer actor Ferran Fresno. Tarda, a les 3'15, i nit, a les 10'15:
EL GENIO ALEGRE

Teatre Català Novetats
Demà, nit
JOVENTUT JORDIANA
UN CAP DE TRONS
Durant els entreactes tindrà lloc a l'Administració del teatre la renovació de l'abonament.
Es despatxen vals: Casa Vinyoles, Poria-Ferrissa, 18, Tel. 18165.

TEATRE GOYA
Tel. 13946. Companyia Margarida XIRGU
Avui, tarda, a les 3'15: darrera representació de la comèdia de Benavente
ROSAS DE OTOÑO
Nit, a les 10'15, i demà, nit:
EL GRAN TEATRO DEL MUNDO
de Calderon, i la farsa de Garcia Lorca
LA ZAPATERA PRODIGIOSA
Dissabte, nit: Estrena del drama en tres actes del senyor Manuel Azaña,
LA CORONA
Despatx a comptaduría de 4 a 7 tarda.

TEATRE COMIC
Gran Companyia de Revistes del Teatre Romea, de Madrid. Primer actor i director: Artur Lledó. Vedettes: Laura Pinillos i Sara Ferrer. Primerissima ballarina: Isabelita Hernández.
Avui, dimarts. Nit, a les 10. 1: Se necesita una mecanógrafa... fea. 2: El triomf del mestre Alonso LAS LEANDRAS, amb els seus aplaudits quadros El Pichi, Clara Bow, fiel a la marina i La quarta de Apolo. Localitats al Centre de la plaça de Catalunya. El teatre es dotat de calefacció central.

OLYMPIA
Avui, nit, a les 10: Sorollós èxit de Circ Equestre. Kenichka, King Repf, Costica Florescu, Weldor & Wigor, Henriette Lefèvre, Les Olivers i el seu Charlot, Els als Lias, Familia Mahomed Erol, Mile. Walstein.
TRIO ZACCHINNI
MIJARES BROTHERS
Demà, nit: Tot el magno programa i debut d'Orevel, l'home de goma.

TEATRE TALIA
Companyia d'ANNETA TORMO
Avui, dimarts, nit, a les 10'15: 34 representació del drama històric en tres actes d'E. Borrás
EL PROCESO FERRER
Magnífica interpretació d'aquesta Companyia. Demà, nit, i totes les nits: L'obra cim de la temporada
EL PROCESO FERRER
Dijous, tarda: Estrena de LA VIDA DE UN PISTOLERO i LA GARRA.

Teatre Català Novetats
Avui, nit
"PENYA CATALANA"
ELS TRES PRETENDENTS D'ANTONIA
Es despatxen vals: Casa Perelló, Pi, 7 bis. O Salas, Balmes, Poria-Ferrissa, 4 i Lliga Regionalista, Boters, 4.

CINEMES

COLISEUM
Avui, tarda, contínua de 4 a 8. Nit, 10: Revista Paramount - "Quién me robó mi amor?" (dibuixos sonors) i "TABU", meravellós poema en imatges.

ROSSELLO CINEMA
Entre P. Gràcia i Rbla. Catalunya
Telèfon n.º 70110
Avui, tarda, 4'30. Nit, 9'15
UNA FIESTA EXCEPCIONAL
(sonora)
Dibuixos sonors i el film polític
LA CASA DE LA FLECHA
(en castellà), per Lola Membrives
Avui: LA DULZURA DE AMAR
I LA LLAMA SAGRADA
(exclusives Almira)

TRIOMF, MARINA I NOU
— Programa per a avui: —
TRIOMF I MARINA: TENTACION, per Greta Garbo (sonora) - EL CONQUISTADOR (sonora) - LOS GNOMOS ALEGRES (dibuixos sonors) - PARIS A MEDIA NOCHE. NOU: PRIM (sonora) - MALEFICIO - EL DIABLO DE NINON. DOCTORES EN VACANCIA.

CINAES SALONS

TIVOLI
4 tarda i 10 nit: "Trader Horn", Edwige Houth i Harry Carey. Noticiari.
FEMINA
4 tarda i 10 nit: "Un yanki en la Corte del Rey Arturo", Will Rogers, William Farrum. Noticiari. Dibuix. Atracció.
KURSAAL
4 tarda i 10 nit: "El camello negro", Warner Oland, Dorothy Revier, Victor Varconi. "Pecadora más que".
CAPITOL
4 tarda i 10 nit: "Fermín Galán". Film Uce. Noticiari i Dibuix.
CATALUNYA
4 tarda i 10 nit: "Mujer X", en espanyol. "Barcarolle", Thomas Todd, Noticiari i Esport.
LIDO CINEMA
4 tarda i 10 nit: "La dolcetta de Allah", Victor Houchar. Dibuix i Curiositats.
PATHE PALACE
Continua 4'30 tarda: "La melodia del corazón", "Quién dispone?", "Oficios caseros". Noticiari i Dibuix.
EXCELSIOR
Continua 4'30 tarda: "Insurrección", Greta Garbo. "Mujeres ligeras". Noticiari i Dibuixos.
MIRIA
4 tarda i 9'30 nit: "Noche de redada", "En la conflene", Monte Blue i Raul Velez. Dibuix.
GRAN TEATRE COMTAL
Continua 3'45 tarda: "Un soir de rafle", "El hombre de la multitud", Alice Lay. Noticiari i Dibuixos.
MONUMENTAL CINEMA
Continua 3'45 tarda: "Varias mujeres", "El último capítulo", Jannessin Thomas. Noticiari i Dibuix.
IRIS PARK
Continua 3'45 tarda: "Varias mujeres", "Cimarron", Mary Pickford. "Charlot en la calle de la Paz". Not. i Dibuixos.
ROYAL
Continua 3'45 tarda: "Tin Barey", Norma Talmadge. "El loco de la fortuna". Noticiari. Viatge i Dibuix.
WALKYRIA
Continua 4 tarda: "Du Barry", Norma Talmadge. "Tantos de capitán". Noticiari i Dibuix.
BOHEMIA
Continua 4 tarda: "Tonteria, locos, dansad", "Las siete llaves", "El vértigo". Noticiari i Dibuix.
DIANA
Continua 3'45 tarda: "Dansad, locos, dansad", "Forasteros en Estella". Noticiari i Dibuixos.
ARGENTINA I PEDRO
Continua 3'45 tarda: "Tratabar", "El rescate", "Sombra vengadora".

Cine Principal Palace
Aparell Western Electric
Avui, sessió contínua des de les 4
REVISTA PARAMOUNT
RONDA NOCTURNA
TEMPESTAD
per Jhon Barrymore i Camil Horn
Dijous: EL IMPOSTOR, en espanyol

Pomeriis
Avui, tarda, de 4 a 8 sessió contínua. Nit, a les 10: Revista Paramount, Caricato Cinamond Pacatiem pos sonoros. Proclamació i promesa del President de la República. Estrena de la comèdia cantada i dialogada en francès
HA SALIDO UN LADRON
per Henry Garat

Urquinaona
Avui, tarda, de 4 a 8. Nit, a les 10: REVISTA - LOS RASCACIELOS - HOLA RUSIA. La proclamació del president de la República espanyola i
El estudiante mendigo

CINEMA PARIS
Tarda, 4'30. Nit, 9'45: El formidable film, parlat en espanyol, LA LLAMA SAGRADA. Marlene Dietrich i Gary Cooper en MARRUECOS amb Adolphe Menjou. Preus: Preferència, 1'50. Especial, 0'90 pts.

ESPORTS

FRONTO NOVETATS
Avui, dimarts, tarda, a les 4'15: GURUCEAGA - AREITIO i contra ARNEDILLO menor - NAVAS. Nit, a les 10'15: ITUARTE - UGARTECHEA contra JUARISTI I - ERDOZA menor. Detalls per cartells.

DIVERSOS

RESTAURANT CASA JOAN
ESPECIALITAT, PAELLA VALENCIANA
Reformat de nou
Preus econòmics
Rambla Santa Mònica, 21-23
Telèfon 11692

:: PIANOS :: lloguer, des de pessetes al mes. - C. SIEGER BRUC, 78 8

HI PROMES
per haver-me curat, gastar 225 Ptes. al mes, per a donar a conèixer un remei infalible per a curar en pocs dies, totes les malalties de l'estómac i budells, sense que li costi res. Prego als malalts curats, enviin uns cèntims en segells de correu, per a continuar la meva humanitària obra. Escriure: P. e12486 B, Apartat 228. Barcelona.

FONDA SIMON
És on menjareu la millor escudella i olla. Saló per a banquets. Esparteria, 6, i Vidrieria, 12. Tel. 17992

LLEVADORA
cirurgiana, estatge embarassades. — Preus mòdics. — Consulta de 2 a 4. Tallers, núm. 21 i 23, 1.er 2.ª Telèfon 21968.

ENDERROCS
Garcia i Vidal
Compra-Venda de Portes, Finestres, Bigues, Reixes i material de ferros. CLOT, 1 al 9.

"CALÇATS BOSTON"
A terminis sense fiador
Carrer de TALLERS, 21 i 23, pral., 2.ª
Dematí de 4 a 8

COMPRA DE MOBLES I ALTRES OBJECTES
Hotel Segur
Claris, 8 - Telèfon 21525

BLENORRAGIA
Crònica i rebel, guarett radicalment, tractant-se un mateix, tractament modern
"SECRETOL"
VENDA: Segala, Rambla Flors, 11. Andreu, Rambla Catalunya, 56. i en altres Farmàcies.

VESTITS A PLAÇOS
per a home i senyores. Llibreria, cent. 1.º. (locant plaça de la República).

BATERIES MILLAN
Producció nacional
Sepúlveda, 34

PIANOS DE LLOGUER
Diferents preus. - Carme, 8, 1.er

DINER EN LLETRES
i hipoteques a propietaris, industrials i comerciants. Boters, 4, 1.er, (Pas carrer Poria-Ferrissa.

PETITS ANUNCIS CLASSIFICATS

DIVERSOS

MALALTIES DE LA PEL
Vies urinàries. - Defecies sexuals. - 606. - Análisis de sang. — POLICLINICA Parró Pujadas. - Rambla de Catalunya, n.º 11, 1., (escala de la Pastoria).

Magatzems "EL DIA"
Llencería - Llanaria - Sederia
HOSPITAL, 103 (davant Ricra baix)

JOVE CATALA
acceptaria representacions per a vos estiuenca. Escriure a F. Salla, C. Pellers, 89, 883, H., Buenos Aires.

COLOM I TORRA GRANS

BITLLETS
Francesos: 4'25 per 100.
Anglesos: 27'40 pessetes.
Italians: 61'25 per 100.
Belgues: 255'50 per 100.
Suissos: 232'05 per 100.
Portuguesos: 2'38 pessetes.
Alemanya (Reichsmark): 2'88 pts.
Àustria (Schilling): 1'31 pessetes.
Txecoslovàquia: 34 per 100.
Holandesos: 475 pessetes.
Suècia: 2'45 pessetes.
Noruega: 2 pessetes.
Dinamarca: 2 pessetes.
Romania, 6'70 per 100.
Bulgària, 7 per 100.
Turquia: 4'80 pessetes.
Estats Units: 11'95 pessetes.
Canadà, 10 ptes.
Argentina: 3'13 pessetes.
Uruguai: 4'65 pessetes.
Xile: 0'95 pessetes.
Bolívia: 0'53 pessetes.
Bolívia: 2'25 pessetes.
Colombia: 7'60 pessetes.
Perú: 2'50 pessetes.
Paraguai: 0'30 pessetes.
Venezuela: 1'25 pessetes.
Japó: 5'05 pessetes.
Argelia: 4'80 per 100.
Egipte: 41'50 pessetes.
Filipines: 5'28 pessetes.

OR
Alfons: 23'5 per 100.
Unces: 230 per 100.
4 i 2 duros: 230 per 100.
1 duro: 11'50 pessetes.
Isabel: 231 per 100.
Francs: 230 per 100.
Lliures: 58 pessetes.
Dòlars: 11'00 pessetes.
Cubà: 11'80 pessetes.
Mexicà nou: 231 per 100.
Venezuela: 230 per 100.
Marcs: 283 per 100.

Preguem als nostres comunicants que ens trametin redactades en català les notes que desitgin veure publicades en el nostre periòdic

PAÑOS RAMOS
PAÑOS RAMOS
PELAI, 10. BARCELONA
(JUNT PÇA. UNIVERSITAT)
SUCURSALS A MADRID I GRANADA
FABRICA A SABADELL
El millor estalvi es comprar PAÑOS RAMOS. Veteixen molt i costen poc
RAMOS