Any IX — Núm. 18.[illegible] — Preu: 15 cèntims

LA PUBLICITAT

Divendres, 19 de maig de [illegible]

BARCELONA

EL QUE EN DIUEN DRETES

Hi ha inquietuds corrosives, i més d'un estar a tres quarts de quinze de possibles conseqüències nefastes. — El senyor Lerroux, el senyor Ventosa, el senyor Maura, el senyor Alba i el senyor Alvarez coincideixen, diuen, a voler pacificar, a tornar la confiança al país, a endolcir les hores de la gent que té per perdre, a dar un cop de timó cap a la dreta: els diaris monàrquics diuen que ja n'és hora, els monàrquitzants també ho troben, i els republicans desfetistes ho fan córrer igualment. Aquest bloc, encara informal, atrossega una certa quantitat d'opinió — sobretot la poc lluida dels neutres — i no mancaran ànimes candoroses que creuran en la possible victòria salvadora d'una conjuminació com aquesta: aleshores la República recularia dolçament fins a trobar-se a les engires de la passada monarquia; el poder es tenyiria de conciliació, els espanyols de quota es dedicarien a una fraternitat idílica, el negoci aniria més fluït, i l'Estat faria una cura d'equilibri i de quietud.

La ilusió d'una criatura és, de vegades, sagrada; la d'un curt de gambals pot arribar a semblar-nos iniqua. En tot cas, però, hi ha utilitat i no cap remordiment a combatre-la. I encara menys si la ignorància en la qual recolza és inexcusable. ¿Què han estat sempre les dretes a Espanya? Unes organitzacions o collges profundament escèptiques en política, de temperament aprensiu o de geni cruel; partidàries, les unes, de l'acció directa, i les altres, del recurs periòdic al trumfo d'espases. ¿Es que la República, tot just en l'inici de la seva obra educadora, ha pogut formar veritables dretes democràtiques? No: la República ni ha completat l'obra que caldrà conservar, ni pot valer-se del ròssec dels que tenen per programa la pròpia immunitat aprensiva; ni, segurament, no arribarà a fer dretes sinó d'elements republicans vàlids, avui a l'esquerra, i que, per algun sentit de responsabilitat, o per alguna vocació temperamental, o per joc de l'evolució política, més que no ho se dretes en resultaran.

Gairebé es necessita no voler-hi veure per creure que elements dretans, o filodretans, dels que ara s'arrossegueu, encara, com una supervivència espiritualment roina i políticament cent vegades fracassada, poguessin, en aquesta hora del món — l'hora que el reaccionarisme dóna un precipitat fatal de dictadura — substreure's, ensema, a llurs antiques característiques i a la força encomanadissa de l'epidèmia de la violència. Un govern de dretes, a Espanya, fins i tot amb algú o altre de ben intencionat, significaria, de cop i volta, la feblesa davant de les plagues tradicionals i renaixents; i, tot seguit, la redempció a vergassades i la degeneració pel delicte. Més intelligents que els republicans conservadors, o almenys més conseqüents, són els antics dictatorialistes que els encoratgen; i la mateixa F. A. I. també, que hi ajuda, sabent que no gaire lluny d'una nova dictadura hi hauria el camí del caos.

Del proxim destí d'una Espanya en poder de les dretes democràticament insegures, en tenim un antuci inequívoc: el crit de guerra contra el socialisme, que ha estat la característica del Feix i del Nazisme, i d'altres experiments menors, però consemblants.

Si Espanya es decantés a un prematur conservadorisme, no aniria pas envers el seny, sinó envers una tèrbola i fatal aventura. El que demana el seny és una República forta, serenament atlètica davant totes les hidres inhumanes i antisocials. Ni els histèrics, ni els combinacionistes, ni els truculents, ni les dàmes fanatitzades d'ambdós sexes, ni els delinqüents comuns que es diuen servidors d'una mística nihilista, ni els ex-privilegiats que voldrien organitzar, en llur veri, el descrèdit de llur nació, no veuran la fi de la República sinó en el cas que la República es desdibuixi, i ella mateixa es doni. Cap reconciliació sense previ desarmament dels adversaris, cap concòrdia que consisteixi a lliurar-se a aquella incivilitat encara amatent que és el pitjor fons ibèric: no res sinó afirmació central, indòmita, contra la conxorxa inconfessable dels extrems. Pensem en Alemanya, i tinguem seny. Un home d'ordre no pot estar al costat d'una heterogènia aliança obstruccionista, i molt menys al del ròssec polític de l'artifici i les convulsions de l'Espanya del segle XIX. Un home de seny ha de voler que la República sigui República i no pas un organisme feble, claudicant, híbrid, deixant anar el poble, a la deriva, cap als remolins de la violència i la desesperació, nova deshonor d'Europa.

JOSEP CARNER

EL SENYOR ZULUETA, EN CONTESTAR LA CRIDA DE ROOSEVELT, FIXA LA POLITICA ESTRANGERA D'ESPANYA

NICOLAU D'OLWER PRESIDIRÀ LA DELEGACIÓ ESPANYOLA A LA CONFERÈNCIA ECONÒMICA MUNDIAL

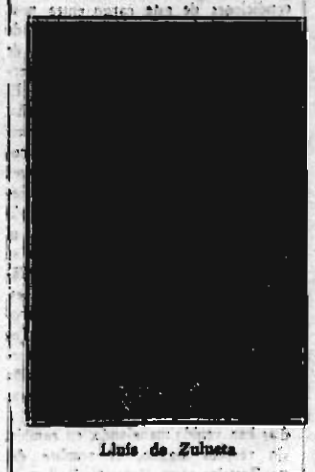

Lluís de Zulueta

Madrid, 18. — El ministre d'Estat, senyor Zulueta, després de lliurar als periodistes la còpia del cablegrama que dirigeix el President de la República a Mr. Roosevelt, en contestació al missatge d'aquest als caps d'Estat, ha fet les següents manifestacions:

El missatge del President de la República als Estats Units és un document important que, des del moment en què fou conegut pels extractes de premsa, aconseguí favorable acolliment en l'opinió espanyola.

El seu situació de normalitat en el context internacional disdrà sempre la simpatia del govern espanyol, que veu amb profund sentiment com sectors importantíssims de la nostra economia sofreixen pèrdues quantioses per les dificultats que s'oposen a l'exportació dels nostres productes.

En el que es refereix a la Conferència del Desarmament les excitacions del President dels Estats Units coincideixen amb les idees espanyoles, ja que la nostra República ve treballant per figurar en primera línia entre els països que s'esforcen per fer predominar al món una política de pau i una nova organització de la vida internacional basada en la justícia, en la cooperació entre els Estats, en la confiança recíproca i en la seguretat de llibertat de totes les nacions.

Aquest cablegrama, dirigit als caps d'Estat i a través d'ells a tots els pobles de la terra, consistueix en primer terme un nou èxit de la política internacional, que podríem anomenar de la Taula Rodona, basada en aquests dos principis: publicitat i universalitat, en contraposició de la tradicional diplomàcia dels acords secrets i particulars entre determinades potències o grups de potències.

En segon lloc aquest missatge revela per part dels Estats Units la tendència a participar-hi de cop més activament en les solucions dels problemes del món.

Hem de felicitar-nos d'aquesta noble iniciativa del President Mr. Roosevelt.

La intervenció dels Estats Units és absolutament indispensable per a l'èxito de les qüestions econòmiques en la política d'abast universal, en que avui han de participar tots els pobles.

En termes amplis davant l'actual caos econòmic calen molt més paral·lels de concòrdia, tant que es pot dir que amb o tots els pobles se salvaran junts o junts s'enfonsaran en el comú naufragi de la nostra civilització, i cal per a arribar al fi desitjat la indispensable col·laboració i solidaritat internacional.

Les esperances en la concòrdia a que al·ludeix el President dels Estats Units en l'esmentat cablegrama les comparteix el poble espanyol, i espera que les dues grans conferències mundials, la del Desarmament i l'Econòmica, no han de fracassar, i volem que no fracassin.

En el que respecta a la Conferència econòmica, totes les suggestions que es facin per a facilitar l'avenç cap

* * *

Madrid, 18. — El ministre d'Estat ha rebut els periodistes i els ha lliurat la còpia de la contestació del president de la República al missatge circular que ha dirigit a tots els caps d'Estat el president dels Estats Units, míster Roosevelt.

El cablegrama del president de la República diu:

"He rebut el vostre telegrama del 16 de maig en el qual exposeu els punts de vista del Govern dels Estats Units per a la Conferència Econòmica Mundial i per a la Conferència del Desarmament. El Govern espanyol ve inspirant tota la seva política internacional en l'article sisè de la Constitució de la República, segons el qual Espanya renuncia a la guerra com a instrument de política nacional.

(Continua a la pàgina 5)

Nicolau d'Olwer

Á la recerca de "Miss Europa 1933"

Avui arriben a Barcelona les reines de bellesa de setze nacions

Avui arribaran a Barcelona les deu noies que representen la bellesa europea i que han de prendre part, amb *Miss Espanya*, al Concurs Internacional que se celebrarà a Madrid el dia 27 de maig, i serà elegida *Miss Europa* 1933. Amb motiu de llur estada a Barcelona se celebraran festes populars al Parc de Montjuic. Les illuminacions i els jocs d'aigua funcionaran des de dos quarts de deu fins a mitja nit. Es dispararan castells de focs artificials, i al Palau Nacional se celebrarà un ball de *mantons* de Manila, al qual assistiran les *miss*es. El dia 21, a dos quarts de cinc de la tarda, se celebrarà una cursa de braus a la Monumental, abans de la qual desfilaran per l'arena, en cotxes endomassats, les belleses europeies. A la nit prendran part en un sopar a l'americana i en un ball de bala, que se celebraran al Ritz.

El noi Aiguader ofrena la pansula als infants del País de Gràcies en la Diada de la Bona Voluntat, celebrada ahir al Saló de Cent (Foto Torrents.)

La independència d'Austria

Nomenament d'agregats militars

Viena, 18.—El ministre de la Guerra, general Vaugoin, en passar revista a una secció de tropes de l'exèrcit ha declarat que en cels moments actuals l'exèrcit només havia de tenir homes disponibles a fer el sacrifici de llurs vides per la independència d'Austria.

Viena, 18.—El Govern ha decidit nomenar agregats militar a Berlín, Roma, París, Budapest i Praga.

Aquests nomenaments, encara que constitueixen una infracció dels tractats de pau, no troben cap oposició, perquè són una nova demostració per part del govern de Viena de voler conservar la independència d'Austria, intenció que ha estat solemnement afirmada en un discurs del ministre de la Guerra.

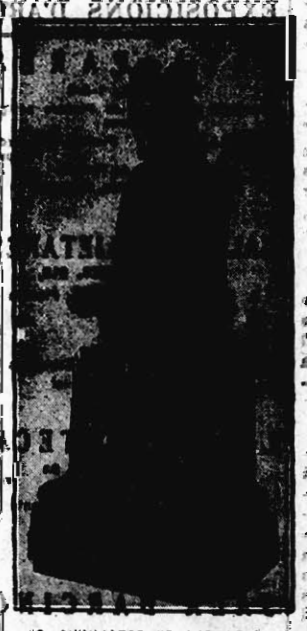

La Verge del Remei, d'argent, d'estil romànic del segle XII, que ha estat robada a l'església de Cornellà

FULL DE DIETARI

El gran comte

Els autors solen trobar que els *pastiches* o mutacions que hom fa del seu estil manquen de versemblança. Hi troben tics que no reconeixen, girs que no usen mai, temes que no els són familiars...

Jo no sóc una excepció a aquesta regla. Jo també trobo que les poques vegades que un literat s'ha pres la molèstia d'imitar deliberadament la meva manera d'escriure, no ha obtingut resultats satisfactoris. M'he fet la ilusió no pas d'ésser inimitable, però si de no ésser ben imitat.

Ara bé: en un dels darrers assaigs que hom ha fet per crear el meu *pastiche*, sortia una invocació al comte de Keyserling, amb el qual vaig passar uns dies inoblidables a Formentor. No crec haver abusat gaire d'aquesta invocació, tot i que la figura física i filosòfica del personatge justificaria una certa insistència. Crec que sense reforçar els trets de cap clixé, puc reprendre el seu nom, avui que m'arriba a tre cop sobre el pedestal d'un seu llibre: "*La vie intime*".

Inútil provar en quatre mots de donar una idea del remoli d'idees (i perdoneu la repetició) que bruixen i laboren en les seves dues-centes trenta plana. La salut, la família, la propietat, la civilització lanqui, les idees generals, inspiren a Keyserling pensaments que no són nous dins la seva obra, però que en aquest llibre, com ades en *Meditations sudamericaines*, adquireixen una mena de maturitat expressiva.

I és sempre un motiu de joia veure que una intelligència arribada a l'edat en que sol iniciar-se la davallada, encara es mostra plena de saba ascendent i adonar-se que un personatge de gran espectacle és alhora un autèntic pensador de la nostra època.

SEBASTIÀ SOLDEVILA

PRIMAVERA A BARCELONA

[illegible] (Foto Barnapress.)

Reportatges de LA PUBLICITAT

Vers la unitat de la República Xina

La guerra sino-japonesa accelerarà la revolució democràtica del govern de Nanking

Una unitat superior feta a base de l'autonomia de les provincies diverses que formen part de l'ex-Imperi Celest

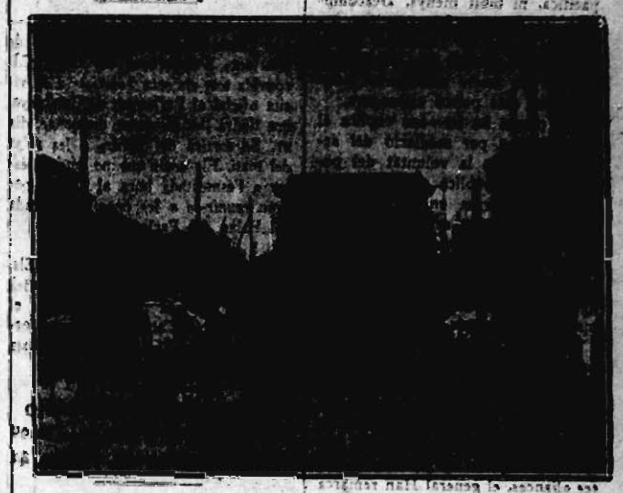

La població de Pequín va a refugiar-se al barri de les legacions estrangeres davant l'amenaça de la invasió japonesa. (Foto S. Càtala.)

Publicarem avui el segon article del nostre col·laborador R. Pei, que fa alguns dies va emprendre un viatge per visitar els països de l'Extrem Orient. Les seves converses amb els generals xinesos (vegi's LA PUBLICITAT del dia 17) que casualment fan el viatge amb ell, són d'un gran interès per comprendre la situació actual de Xina. Sobre l'actualitat a Xina publicarem també, demà, un interessant article de William Martin, l'ex-director del Journal de Genève, un dels periodistes més apreciats internacionalment, que actualment és a la Xina del Nord per seguir la marxa del conflicte sino-japonès.

Esperem que els nostres lectors llegiran amb interès aquestes correspondències d'un periodista català unes, d'un periodista de nom universal les altres, i sabran apreciar l'esforç que representa poder donar una informació directa i exclusiva de problemes que estan en el primer pla de la política internacional.

El mateix dia de l'entrevista amb el general Han, vam invitar-lo, juntament amb Mr. Liu, a cervesa en el saló de fumar del "Saarbrücken". Estàvem ja prop de Port Said i la calor començava a fer-se sentir. El saló de fumar del vaixell era desert. Els passatgers prenien la fresca a coberta. En aquella soledat amable, la conversa es féu molt interessant. No prengueren cap nota de la conversa. Ens hauria semblat una indiscreció imperdonable.

Li-Gu-Hay

El general Han és un fumador considerable, incansable. Manuel Glòria, el nostre amable interlocutor, no el deixava reposar ni un moment, oferint-li cigarretes extraordinàriament amatent. En canvi, Mr. Liu no fuma. No obstant, a cada nova cigarreta que hom oferia al general Han, hom no es descuidava mai d'invitar a Mr. Liu.

Manuel Glòria reprengué la conversa del matí amb unes consideracions sobre l'imperialisme del Japó. Manuel Glòria, bon patriota filipí, sostenia el punt de vista segons el qual l'imperialisme japonès s'estendria molt aviat a les Illes Filipines.

Aquest és el gran perill—deia el senyor Glòria—que ens portaria una independència prematura, precipitada, de les Illes Filipines. Les raons que aportava el senyor Glòria a favor del seu punt de vista ens han semblat suficients. En primer lloc, acabat el contacte amb els Estats Units, les Illes Filipines quedarien a la mercè del Japó. L'expansió japonesa al Pacífic és portada a una "allure" extraordinària. Un país que necessita obrir mercats encara que segui a la força, es llançaria damunt les illes indefenses, com es llança el lleó damunt una presa dèbil.

Manuel Glòria preveu en aquest cas una segona edició del conflicte de la Manxúria. Potser un míssil japonès trobat mort bastaria per a una intervenció armada del Japó sota pretext de mantenir un ordre.

El general Han troba molt encertades les raons aportades pel senyor Glòria en aquest punt de palpitant actualitat i expressa el seu desig que mai no hi hagi cap motiu per a provocar una intervenció japonesa a les Illes Filipines.

El temor de la conquesta sino-japonesa al voltant de l'imperialisme japonès.

El general Han i Mr. Liu ens expliquen que la tendència imperialista del país del Sol Naixent és en les capes burgeses i aristocràtiques, però no pas en la massa popular. Es per aquest motiu que creuen que si, per una banda, l'actual conflicte sino-japonès farà o accelerarà la unitat de la República de Xina, per l'altra banda ocasionarà la desfeta de l'actual govern japonès.

El general Han, tot i reconeixent els èxits militars de les tropes japoneses a la Manxúria i més enllà d'aquesta regió, creu que el govern japonès perdrà la partida. La República xinesa s'ha alçat en armes com un sol home per foragitar l'invasor. El general Han i Mr. Liu expressen la seva creença que dintre ben poc temps les tropes japoneses no ocuparan un sol palm de territori xinès.

D'altra banda, ens diuen, és un mal sistema el de voler obrir un mercat per la força de les armes.

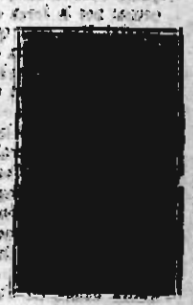

Li-Ko-Liu

En aquest moment de la conversa ens porten les cerveses i brindem per la victòria de la Xina democràtica sobre l'imperialisme japonès.

Amb Manuel Glòria brindem sincerament, amb emoció, davant la fe en la victòria que expressen els nostres amabilíssims interlocutors.

Després d'una pausa, suggerim que podria donar-se el cas que la guerra sino-japonesa accelerés la unitat d'acció i de moviment de la República de Xina.

Mr. Liu comunica la nostra suggerència al general Han. Aquest parla en xinès una estona llarga amb Mr. Liu, el qual ens comunica que segurament si no fos pels interessos que posen en joc les potències estrangeres que tenen mercat en l'Extrem Orient, la unitat de la República xinesa ja fóra un fet des fa temps.

Els motius en els quals fonamenta aquesta afirmació el general Han sòn de tothom ben coneguts: el govern central de Nanquin ha realitzat la revolució democràtica en l'immens territori de la República xinesa. Conjuntament amb aquesta revolució democràtica imprimeix a la política nacional una intensíssima tendència econòmica i industrial.

Hom tendeix, naturalment, a adaptar tots els avenços industrials de les nacions més civilitzades per tal d'assolir aquell punt de maduresa tècnica que al cap d'un quan temps i la República xinesa [illegible]

El general Plastiras descansa

Marsella, 18.—L'moedent de Grècia ha anat al general Plastiras. Es proposa descansar a França una temporada. S'ha negat a fer declaracions. Venizelos li desaconsellà d'intervenir militarment des de fora de les aigües gregues.

[illegible]

El territori de la República xinesa és immensament ric. Les riqueses naturals es pot dir que encara són per explotar. Mentrestant, les potències estrangeres que foren les primeres a penetrar dintre el territori de l'ex-Imperi Celest, han establert una pila de xarxes industrials i econòmiques que han permès de portar a l'immens mercat de l'Extrem Orient una gran part de la sobreproducció que pateixen.

Tot això, naturalment, si bé d'una part ha contribuït a elevar el nivell de vida dels ciutadans de la República de Xina, d'altra banda ha fet que aquests coneguessin totes les penalitats que porten en si els primers temps de l'adaptació a les condicions de vida del règim industrial contemporani.

D'altra banda, la penetració estrangera a Xina no ha pas estat pacífica, ni molt menys. Descomptant les diverses intervencions armades, hi ha les violències comeses amb els pacífics fills del Llunyà Orient per molts aventurers i explotadors dels països estrangers.

Tot plegat ha fet—ens explica el general Han per mediació del senyor Liu—que la voluntat del poble de la República de Xina sigui unànime i ferma en el sentit de procurar posar el seu país en condicions econòmiques i industrials que li permetin no haver-se de refiar dels estrangers, sinó en aquelles coses que siguin necessàries per mancar en el país propi.

Després d'una pausa bastant llarga, durant la qual ens acabem el primer pot de cervesa i en demanem un altre, la conversa ens porta a parlar del sistema de les aliances al qual sembla que tornen les potències europees. En parlar d'aquestes aliances, el general Han remarca amatent que hi ha un front democràtic i un front dictatorial. Totes les seves simpaties se'n van cap al front democràtic, França, Espanya, Anglaterra...

En aquest punt de la conversa, el general Han ens fa un elogi del delegat de la República espanyola a la Societat de les Nacions, senyor Madariaga, i de la política internacional pacifista que informa l'actitud del ministeri actual de l'Estat espanyol.

El general Han ens abandona un moment i torna amb una revista xinesa editada en perfecte rotogravat i ens mostra la pàgina en la qual hi ha publicades les fotografies dels delegats de les diverses nacions que van prendre part en les deliberacions de la Lliga de Nacions sobre el conflicte de l'Extrem Orient. Ens assenyala el senyor Madariaga i ens repeteix l'elogi que abans ens n'havia fet.

A mig pot de cervesa i a la cigarreta que fa dotze, tornem a parlar de la situació política de la República xinesa.

El general Han ens diu que, de fet, actualment, i davant del conflicte sino-japonès, la unitat de la República és un fet.

¿Durarà aquesta unitat imposada per les circumstàncies? Ha bastat que una part del territori de la República fos ocupat per tropes estrangeres perquè tots els generals de les diverses províncies del territori vibressin de patriotisme i es disposessin a lluitar per foragitar l'invasor.

Una vegada foragitat l'exèrcit japonès de totes les províncies que ha ocupat per la força de les armes, el general Han creu que la unitat de sentiment que s'ha produït actualment no es desfarà i es transformarà en una unitat nacional.

Ara, la manera com serà feta aquesta unitat nacional, és qüestió —ens diu el general Han—de tàctica del Govern Central.

Evidentment—afegeix el general Han—caldrà conservar per a les províncies que formen part de l'immens territori de la República xinesa una llarga autonomia, car d'altra banda no s'avindrien pas a fer abandó de certes facultats que consideren inalienables.

Si el govern central segueix aquesta bona tàctica política, es pot assegurar que aquesta unitat de sentiment patriòtic provocat per la invasió japonesa es traduirà, finida la campanya, en una altra unitat superior política.

L'habitant de l'ex-Imperi Celest és un home noble, bo, amable, comunicatiu i d'una gran capacitat de treball. Es mereix totes les simpaties i es mereix un benestar que actualment no té i que és evident que obtindria si l'egoisme de les nacions estrangeres no li hagués fet conèixer les penalitats de la civilització europea, de l'industrialisme contemporani, però sense cap de les compensacions que per a l'obrer europeu té l'època.

Però en el Llunyà Orient, homes d'una gran visió política del moment, d'un patriotisme intens, d'una gran noblesa d'intencions, treballen animats per l'ideal de procurar per als seus germans de raça allò que és el postulat de la civilització moderna: La màxima cultura per al màxim nombre possible, i el màxim benestar per al màxim nombre possible.

La República de Xina es troba en ple període de renaixement; té la voluntat de tornar a ésser i tornarà a ésser!

Fins així el general Han.

RAMON FEI

[illegible]

NOTICIARI

FIRA DE BARCELONA. — Ens han comunicat de Manresa que ha quedat constituït en aquella ciutat el Comitè d'Honor de Fira de Barcelona, integrat pels respectius presidents de la Cambra de Comerç i de la Indústria, Col·legi d'Agents Comercials, Associació de Fabricants, Unió Mercantil, Federació Patronal i Associació de Dependents, sota la presidència del senyor alcalde de Manresa. Ha estat nomenat secretari el senyor Joan Solernou. Ahir quedà tancada la inclusió d'expositors en la primera edició del catàleg de la Fira de Barcelona. Els senyors expositors que perfeccionin llur contracte d'avui a fi de mes, seran inclosos en el suplement del Catàleg que es publicarà després d'inaugurada la Fira.

Restaurant Aeri
Saló per a banquets, bodes i festes

VISITA AL PARLAMENT. — La Junta de Govern del Gremi de Viatjants i Corredors del C.A.D.C.I. convida tots els seus associats a la visita oficial al Parlament de Catalunya, que tindrà lloc el vinent diumenge, dia 21. Se sortirà del Centre a les 10'30 del matí. Els socis que no puguin ésser a l'esmentada hora al Centre, podran reunir-se a les onze, a l'entrada del Palau del Parlament.

ELS ESPERANTISTES. — Els dies 4, 5 i 6 del mes entrant tindrà lloc, a la vila del Vendrell, el XVI Congrés Català d'Esperanto, organitzat per la Federació Esperantista Catalana.

JOIES VERITABLE OCASIO
Per a comprar a bon preu anau a la Joieria Magriñà, Tallers, 61

GERMANOR CATALANA. — Amb aquest nom s'ha constituït a la barriada del Poblet una entitat que, al marge de tota tendència política, determinada. Dedicarà les seves activitats a la propagació de totes les idees que tendeixin al millorament cultural dels ciutadans en el doble aspecte físic i moral.

SUBSCRIPCIO PRO VIDUA I FILLS DE LL. SHELLY. — La setzena llista d'aquesta subscripció, oberta pel Banc Espanyol de Crèdit, dóna la quantitat de 34.059 pessetes. - Segueixen admetent-se donatius a tots els Bancs de Barcelona.

LES BELLESES EUROPEES
passaran el dilluns, dia 22, a
SITGES
on podran ésser admirades a la piscina i platja, a l'hora del bany.

CASAL DEL CAMP. — El Consell Directiu recorda als seus associats que per al diumenge, dia 21, a dos quarts d'onze del matí, de primera convocatòria, i a les onze de segona, celebrarà l'assemblea general extraordinària per a tractar de l'ingrés del Casal a la Lliga Comarcal de Catalunya.

CELEBRACIO DE FI DE CURS. — L'Agrupació d'Estudiants "Sant" celebrarà el dia 21 del que som, com a fi de curs de l'Escola de Belles Arts, un te dansant a Can Llibre. Per a tiquets, als membres de l'Agrupació, a l'Escola de Belles Arts i Universitat, i al lloc de la festa.

El Te que havia anunciat la colònia de Vallromana a la nova terrassa de Can Llibre per al dia 20 del corrent, es celebrarà el dijous vinent, dia 25 de l'actual, a les sis de la tarda.

CIRCOL EQUESTRE. — El dimecres dia 14 del mes entrant, tindrà lloc, a les terrasses del Circol Eqüestre, un ball de nit, al qual podran concórrer els senyors socis que s'hi inscriguin, junt amb els familiars que els acompanyin, proveïts de les adequades invitacions de la Junta de Govern, les quals seran facilitades a Secretaria, i donaran a llurs posseïdors dret d'assistència a la festa i al buffet. Les senyores i senyoretes hauran d'anar amb mantons i els senyors amb vestit d'etiqueta.

DELEGACIO D'HISENDA. — Pagaments assenyalats per a avui: En or: Companyia General de Materials per a Indústries, 5.540 pessetes; Garcia i Companyia, Ltda., 13.880; Crespi i Daunà, S. L., 2.920; Víctor Gaminde, 2.200; Josep Magí, 750; Ramon Mestres, 6.370; Santiago Rivero, 1.890. - En moneda corrent: Companyia General de Materials per a Indústries, 38.648'98 pessetes; Garcia i Companyia, Ltda., 99.[illegible]'10; Campos, S. A., 12.035'78; Crespi i Daunà, S. L., 7.776'37; S. A. Autocorb, 11.031'07; Josep Maria Boixó, 302'27; Antoni de P. Danés, 9'37; Joan Farratges, 6366 Víctor Gaminde, 15.159'18; Gabriel Galofré, 300'40; Salvi Ibarra, 61'44; A. S. Latta, 24[illegible]; Josep Magí, [illegible]; Ramon Mestres, 46.108'77; Ramon Mestres, 46.108'77; Ctat. Pasqual Germans, [illegible]; Josep Pérez Aguirre, [illegible]; Pere Pitar, 900; Francesc Pla[illegible], [illegible]; Santiago Rivero, 13.491'25; Josep Rovira, 60'25; Nicolau Sales, 140'60; Joan Semilé, 9'89; senyora Josefa Tarragó, 223'16; Josep [illegible], [illegible]; Josep Maria Díaz Lleda, [illegible]; Camil Garcia, 300.

L'ALCALDE DE [illegible], en nom de l'Ajuntament i de la família, agraeix a totes les autoritats, veïns de la ciutat, corporacions i representacions d'entitats, els termes amb què s'han condolgut per la mort tràgica del tinent d'alcalde, senyor Salvador Gil i Gil, i del guàrdia civil senyor Francesc Guerrero Alba, i en la impossibilitat de fer-ho particularment, ho fa per mitjà de la premsa.

DESFIGURAT PELS GRANS

Per tal de fer desaparèixer els grans que tant enlletgeixen el rostre, els vespers, l'herpes reincident, les crostes de llet dels nens i encara l'èczema i en general totes les malalties de la pell produïdes per la impuresa de la sang, s'ha de seguir un tractament que diàriament s'acredita. Proveïu-vos a les farmàcies d'un flascó de Boisson Blanche de l'Abat Magnat i poseu el seu contingut en un litre d'aigua. S'ha de prendre 4 vasos al dia d'aquesta beguda depurativa, que per aquest procediment s'ha obtingut. Al cap de 3 ó 6 dies de tractament la sang es troba completament purificada i neta de les seves metzines, s'assequen els grans i desapareixen per a no tornar a reproduir-se. Igualment desapareixen les malalties cutànies, per antigues que siguin, seguint aquest procediment i amb igual èxit, exigint únicament el continuar el tractament per més temps. La Boisson Blanche de l'Abat Magnat poden prendre-la fins els infants de més tendra edat. Amb un flascó, que val 3'15 pessetes, s'obtindrà un litre de beguda.

JUNTA DE CIENCIES NATURALS. — D'acord amb les facilitats que sempre ha donat la Junta de Ciències Naturals per a la màxima difusió cultural, dintre els seus mitjans, dels ensenyaments que es deriven de les seves activitats, del 1.er de gener proppassat al 15 del mes que som, han visitat gratuïtament el Jardí Zoològic, l'Aquàrium i els Museus de Catalunya i Martorell, 4.829 infants, acompanyats de 152 professors, procedents d'escoles de Barcelona i de la resta de Catalunya. La Junta de Ciències Naturals recorda que tenen entrada gratuïta qualsevol dia, a les seves Col·leccions, tots els infants de menys de deu anys que vagin acompanyats de persones que en tinguin cura.

L'ASSOCIACIO D'ANTICS ALUMNES DE LES ESCOLES FRANCESES DE BARCELONA assabenta els seus socis i simpatitzants que estan ja molt avançats els treballs d'organització del gran ball extraordinari que tindrà lloc al Casino de Sant Sebastià, amb ocasió de la vinent Revetlla de Sant Joan. S'avisarà oportunament per a la recollida d'invitacions.

EXPOSICIONS D'ART

SALA PARES
Petritxol, 1-3-5
Exposició permanent de Pintura antiga i moderna
J. BUTLLE — Pintura - Dibuixos
MANUEL HUMBERT — Pintura
Fins al 10 de l'actual
Diumenge, als tarda, oberta

GALERIES LAIETANES
Corts Catalanes, 613
A. [illegible] — Pintura
[illegible]
A. L[illegible] — Escultura
Fins al 30 de l'actual

LA PINACOTECA
Passeig de Gràcia, 34
[illegible]
Exposició de pintura de diferents mestres catalans
Fins al 30 de l'actual

SALA BARCINO
Rambla de Catalunya, 20
SABATER — Pintura
Inauguració demà, tarda

SALA BUSQUETS
Passeig de Gràcia, 60
JOAN LLAVERIAS — Pintura. Dibuixos
Fins al 30 de l'actual

SYRA
Diputació, 260
PERE ELIAS — Pintura
Fins al 26 de l'actual

GALERIES VALENCIANO
Plaça Macià, 10
El vinent dia 27 inauguració de la Primera Exposició d'Artistes Valencians Reunits

GALERIA EMPORIUM
[illegible], 1, pral.
Exposició de pintura moderna, ceràmica, antiguitats i mobles de luxe
Exposició de dibuixos de [illegible]

SALA GASPAR
Consell de Cent, [illegible]
[illegible]
Fins al 30 de maig

INFORMACIÓ DEL PARTIT

Gran Aplec Comarcal a Granollers
Diumenge dia 27, les [illegible] del vespre
Oradors:
ENRIC MARGARIT
EDUARD RAGASOL
ALBERT BASTARDES
MARTI ESTEVE
AMADEU HURTADO
presidirà l'acte
L. NICOLAU D'OLWER

DOS ACTES IMPORTANTS D'ACCIÓ CATALANA REPUBLICANA PER A LA SETMANA ENTRANT

Els dies 26 i 27 de la vinent setmana se celebraran a Terrassa i Granollers, respectivament, dos importantíssims actes.

Ambdós actes tindran lloc als locals més espaiosos amb què compten les esmentades localitats.

En el primer, a Terrassa, hi parlaran Eduard Ragasol, Pere Domingo, Martí Esteve i Amadeu Hurtado, i en el segon, a Granollers, Enric Margarit, Eduard Ragasol, Albert Bastardes, Martí Esteve, Amadeu Hurtado i L. Nicolau d'Olwer, que presidirà l'acte.

En aquest darrer acte es congregaran a l'espaiosíssima Sala d'actes de la Unió Liberal—la de més capacitat de Granollers—totes les entitats adherides a Acció Catalana Republicana a la comarca del Vallès Oriental i Maresme.

L'enorme interès que ha despertat l'anunci d'aquests dos actes fa preveure un èxit grandiós i ensems, són una prova més del contínu creixement d'Acció Catalana Republicana.

GRAN MITING A TERRASSA
Divendres dia 26,
a les deu del vespre
Oradors:
EDUARD RAGASOL
PERE DOMINGO
MARTI ESTEVE
AMADEU HURTADO

LA INAUGURACIÓ DE LA SALA DE CONVERSES D'ACCIÓ CATALANA REPUBLICANA

Enllestides ja les obres realitzades al local d'Acció Catalana Republicana, Corts, 589, pral., a l'objecte d'instal·lar-hi una Sala de converses, ha estat fixat per a demà, dissabte, al vespre, la seva inauguració.

FORMACIÓ DE NOVES ENTITATS D'ACCIÓ CATALANA REPUBLICANA

Els amics d'Organyà i Pallejà han comunicat al Secretariat del Partit que, enllestits ja els treballs preparatius per a la fundació de Delegacions d'A. C. R. a aquelles localitats, podrà celebrar-se dintre pocs dies la seva inauguració.

Els primers han acompanyat al seu comunicat, amb altres propostes ultra les enviades anteriorment d'ingrés.

CICLE DE CURSETS I CONFERENCIES DE LA
Joventut Catalanista Republicana
CURSET DE CATALA
a càrrec de
J. BORONAT I RECASENS
Segona lliçó demà, dissabte, a les vuit del vespre
"Geografia de la llengua catalana"

JOVENTUT CATALANISTA REPUBLICANA

Ahir, a les vuit del vespre, tingué lloc l'anunciada inauguració a l'estatge social d'Acció Catalana Republicana del curset de català que forma part del cicle de cursets i conferències organitzat per la Joventut d'A. C. R. a càrrec de J. Boronat i Requesens.

El públic que hi assistí en gran nombre escoltà amb tota atenció l'expressió fàcil del conferenciant.

Demà, dissabte, a la mateixa hora, tindrà lloc la segona lliçó amb el títol de "Geografia de la llengua catalana".

NOTES POLITIQUES

LA FALÇ.—Demà, dissabte, celebrarà assemblea general ordinària de socis en el seu estatge, de la Rambla de les Flors, 30.

LA U. G. T. I L'OBSTRUCCIÓ PARLAMENTÀRIA. — El Secretariat "regional" de la U. G. T. ha tramès sengles telegrames als presidents del Consell i de les Corts, protestant de la conducta obstruccionista de les minories.

Revista de premsa

L'atac contra el senyor Besteiro

EL SOL

Afirma que aquest incident polític és un pas més en l'acció antidemocràtica empresa sota la direcció dels monàrquics que utilitzen com a "massa de maniobra" els partits radical, federal i conservador, i l'objectiu de la qual és el descrèdit del sistema parlamentari:

"La génesis y trámite de la maniobra pudieron ser previstos desde por la mañana, en que un periódico monárquico y jesuítico publicaba el texto de una circular interna de la Unión General de Trabajadores, con la firma de su presidente, el Sr. Besteiro, y a continuación se permitía un comentario falaz e insidioso, pretendiendo presentar como incorrecta la actuación política del digno presidente de las Cortes.

Falaz, decimos, porque comparar las condiciones de este cargo entre nosotros con las que presenta el de "speaker" de la Cámara inglesa de los Comunes es apartarse de la verdad con meros fines de estrategia. El presidente de la Cámara, en España, es un hombre de partido, elegido como tal y por su condición de tal. Ni renuncia a su actuación política — pues entra en las discusiones cuando lo tiene a bien, y participa en mítines públicos sin escándalo de nadie — ni tampoco conserva su puesto cuando se ha alterado la fisonomía de la Cámara. El acto del Sr. Besteiro es, pues, absolutamente correcto, irreprochable desde el punto de vista de los usos políticos; y sorprendería — sorprendería si no viéramos la entraña de la cosa — el recelo súbito de esas mismas gentes que durante los pasados días han venido manejando, en cambio, sin respeto alguno, el nombre del Sr. Besteiro como elemento fácil a entrar en combinaciones que cuando menos merecerían tacha de ligeras, frívolas y, por ello, absurdas."

AHORA

Creu que l'incident ha estat un nou pas en fals de les minories, però del qual podria derivar-se'n la solució del conflicte plantejat per la campanya obstruccionista:

"Las dotes de caballerosidad que concurren en el Sr. Besteiro, cuya rectitud y corrección aprecian por igual todos los grupos de la Cámara, vencieron, sin duda, la balanza del lado de la benevolencia. Los aplausos de mayoría y minorías fueron expresión elocuente de un sentimiento unánime. Pero, entonces, ¿para qué le fué dirigida al presidente una pregunta que venía señalada con un signo de desconfianza? La actitud de las minorías, pese a la nobleza que implicaba el desistimiento de toda hostilidad, constituye un nuevo paso en falso del bloque obstruccionista, cuyos designios vienen naufragando en el confusionismo. De esta táctica ondulante y desorientada dan claro testimonio los elogios tributados ayer por el representante de la minoría radical al partido socialista, cuya eliminación del Gobierno venían solicitando las oposiciones como garantía para cesar en la obstrucción. El bloque sabe de seguro lo que quiere; pero su conducta no guarda ninguna congruencia con su propósito.

El incidente tomó un sesgo insospechado en virtud de unas palabras pronunciadas por el Sr. Besteiro para estimular el espíritu de cordialidad. El discurso del presidente de las Cortes obró efectos sedantes en el ambiente de la Cámara. De una escaramuza vacilamente iniciada pudiera salir quizá la solución del conflicto planteado por la campaña obstruccionista. No hay que decir cuán sinceramente deseamos que se llegue a ese satisfactorio desenlace. La nave de la obstrucción va a la deriva. A todos interesa que acabe prontamente esa singladura lamentable."

EL LIBERAL

Observa, també, que amb motiu de l'incident hi hagué cordialitat entre la majoria i les minories:

"La ovación unánime que hizo la Cámara a su presidente cuando dos secretarios le acompañaron desde su escaño al sitial presidencial demuestra que todos se han hecho ya cargo de las circunstancias.

Esto debiera bastar para que mayoría y minorías restablecieran la convivencia que debe haber en el Parlamento. Esa falta de convivencia está poniendo al régimen en trance difícil. Y si llegaran a prevalecer las iniciativas de los que todas las mañanas reciben el santo y seña en los editoriales enemigos de la República, llegaríamos muy pronto, tal vez esta misma semana, a una situación francamente indeseable.

Aun reconociendo que la duplicación de cargos—siquiera sea tan legítima y desinteresada como la que se da en el presidente del Congreso i presidente de la U. G. de T.—puede en algún momento establecer la incompatibilidad, celebramos mucho lo ocurrido ayer.

Primero, porque con ello se acredita la autoridad del presidente de la Cámara.

Segundo, porque el incidente abre la semana parlamentaria con la efusión cordial en que rivalizaron ayer las minorías y la mayoría.

¡No es que nos hagamos muchas ilusiones! De sobra sabemos lo que hay en el fondo de la situación política y parlamentaria. Es indudable, sin embargo, que el incidente Besteiro renovó ayer el ambiente, enrarecido por las luchas intestinas de los pasados días. Lo que pudo ser la iniciación de un desenlace catastrófico, fué todo lo contrario. No [illegible] noble y desinteresadamente, porque ello puede resultar tan contraproducente como resultó para el [illegible] católico el comentario que hizo a la circular de la U. G. T."

EL DEBATE

d'on havia sortit l'impuls de l'incident, resta estupefacte davant la unanimitat que ha obtingut:

"La cuestión tomó estado parlamentario. El Sr. Maura, en nombre de los cinco jefes obstruccionistas, declara al Sr. Besteiro su "asombro", el asombro de los cinco. Demanda explicaciones y, ante todo, pregunta si el documento es auténtico.

Lo es, dice el Sr. Besteiro; y razona por qué cree que puede hacer lo que ha hecho. Si las minorías, por ello, le retiran su confianza, dimitirá. Entonces, tras nueva reunión de los cinco, declara el Sr. Martínez Barrios, en nombre de ellos, que tienen en el Sr. Besteiro tanta confianza como siempre. Uno y otro dicen palabras de concordia, aunque la obstrucción—así lo rectifica el lugarteniente radical—ha de seguir. Y nada más.

Asombro unánime. ¿Podía este incidente terminar así? Porque, sin duda, el documento del Sr. Besteiro podía ser juzgado como una agresión a las minorías, y, en esa hipótesis, era lógico pedir explicaciones; podía ser considerada la conducta del presidente como no merecedora de la menor censura, y, en ese supuesto, sobraba la pregunta del Sr. Maura y todo lo demás. Y también los comentarios primeros. Porque decir que el documento es "grave, absurdo, increíble"; por la gravedad de su contenido considerarlo apócrifo, y luego, cuando el señor Besteiro honradamente afirma su autenticidad y en él se ratifica, quedarse todos aquietados y, al parecer, propicios a una, hasta ayer, insospechada y cordial concordia, ¿quién lo puede entender?"

LA NACION

Que fins n'esperava, de l'incident, la crisi, comenta amb tanta amargor el desenllaç, que arriba a afirmar que el país ja comença a perdre la confiança en les mateixes oposicions. No hi ha altra solució—ve a dir en un editorial que bat el rècord del grotesc—que una dictadura com la d'Alemanya. "La Nación" pot esperar asseguda:

"El país presiente que se practica la obstrucción del favor. Una obstrucción que es temeraria en la llanura y medrosa ante el riesgo de las alturas. Pero a salvo el respeto debido a las indiscutibles potestades constitucionales, nosotros decimos a las oposiciones, por el ejemplo nada más que entraña al gobierno, que aquí pasa lo contrario que en la atmósfera. Cuando más se desciende, el aire resulta más puro. El oxígeno, pues, de la obstrucción sólo se respira en la calle y entre el pueblo. En la Cámara, fuera de los pasillos, no hay obstrucción. desde ayer no se pueden las minorías envanecer de una obstrucción eficaz. Anunciamos que no pasaría nada. Pudo pasar mucho horas después de augurarlo nosotros. Y no pasó nada! La dificultad, sin que peligrase lo fundamental para ellos, se resolvió en una sesión patriótica.

¿Fe en el Parlamento? ¿Confianza en la democracia? ¿Cómo se podrán exigir esa fe y esa confianza? ¡Política! ¡Política! No hay nada más que política, que alumbra el trágico espectáculo del campo arruinado y del paro en desarrollo. Y el problema se encona, afecta a la plenitud del Estado liberal, y una ilusión salvadora sólo hay que ponerla en el desinfarto que suponga la construcción del nuevo Estado. Un Estado de trabajo y de autoridad. Como los que existen o se gestan en Europa, sin que haya una "clase política" que no sabe ser más que eso."

El problema del camp

MIRADOR

Expressa les temences que li inspira l'actitud de l'actual Govern de Catalunya enfront d'aquest problema. Diu que al Parlament hi ha quatre criteris mal harmonitzats: el del Govern, que havia promès fer-ne qüestió de confiança; el de la majoria, que mira si pot fer alguna cosa per als rabassaires; el de la Lliga, que només pensa en els propietaris, i el dels socialistes, fabricat, sense cap altra consideració, de cara a llur doctrina:

"En mig d'aquesta selva atapeïda d'opinions, on cadascú va per ell mateix, hom es pregunta amb estupor si algú ha pensat en Catalunya, que, al capdavall, és l'única realitat que està en joc. I també, com és que el partit que governa encara no té format criteri sobre una qüestió essencial a la vida del país. Oficialment, hi ha dues opinions, a l'Esquerra. La del Govern i la dels "altres". Podeu comptar que si n'exhibeixen dues, privadament n'existeixen moltes més. No diem significar altra cosa la campanya "rabassaire" que fa pocs dies engegà *L'Opinió*, portant-veu d'un grupet d'aquell partit que tothom sap que aspira a tenir-hi, tard o d'hora, l'hegemonia. *L'Opinió* juga fort i tendeix a prendre la bandera camperola de les mans que fins ara se l'havien adjudicada. Es possible que així mateix el senyor Dencàs, conseller d'Higiene que es preocupa de qüestions de treball amb una dificultat pertorbadora per a tothom, conseqüent pel conseller de Treball pròpiament dit, és possible que tingui les seves petites idees, oscil·lant entre l'anarquisme, el socialisme i la Congregació dels Lluïsos de Sant Andreu. En fi, un desori.

I a fe que el problema mereixeria ésser tractat amb tota cura. Negant-lo no es resol. Però afirmant amb [illegible] alguna cosa que només serveix per a fer-se aplaudir davant d'un auditori parcial i, per torna, no cultiu, sempre no s'hi dóna solució. No [illegible] eleccions, no passen per [illegible]. Oblidem, o ignorem, que l'abolició del concepte de propietat privada no es detura aquí; que no tindria gaire importància. L'abolició de l'individu comporta l'aparició de l'ens Estat. Darrera del que fan ells, si per dissort per a ells arribessin, els succeiria l'èxit, vindrien els autèntics enemics de la propietat privada, els socialistes d'Estat. I el pagès, que ara, per tal d'obtenir petites millores, s'agita d'una manera discreta, esdevindria una fera, si veia que li volen "robar" la terra. Car, el que és ell, no voldria d'altra manera qualsevol intent de socialització. Llavors entraríem del tot dins el feixisme camperol i tot de guerres civils ensangonarien i arruïnarien Catalunya i la República. I els primers que caurien a mans de la gent del camp serien els agitadors irreflexius que haurien engegat les coses per aquest pendís fatal.

No. Res de "paternisme". Res de criteris closos. Hi ha un problema greu al camp català. Però si s'adoba malament, s'agreuja la seva virulència, que pot arribar fins i tot a matar la vida social del país. Per això demanem als partits que pensin que tenen a les mans la vida o la mort de Catalunya. I una altra cosa, encara. Que si aconseguissin sacrificar el país al partit, tampoc no en traurien res. Car la catàstrofe arrossegaria a tothom, vencedors i vençuts.

Això als partits. I als catalans que, enfront d'aquesta desorientació del partit que governa el país i no es sap governar ell mateix, afavoreixi tota força republicana, esquerrana i catalanista que posi els criteris de govern per davant dels reclams de l'urna, que prediqui solucions i no pas que encengui baralles."

EL MATI

Diu que la posició del senyor Pi i Sunyer davant d'aquest problema és molt difícil, i es pregunta: ¿què ha passat d'ençà que el Govern presentà la seva obra, perquè ara en patrocini una altra que revela una completa disparitat de criteri?

"Tot això, encara, si no oferís altra possible transcendència que la de caràcter polític, no tindria per a nosaltres sinó una importància relativa. Que sigui tal o tal sector de l'Esquerra Catalana el que imposi la seva voluntat a la resta del partit, pròpiament no ha d'interessar-nos. Ara, però, si la imposició del sector triomfant — posem per cas el grup dels rabassaires — implica una coacció efectiva damunt el Govern, aleshores forçosament ha d'atraure la nostra atenció i produir-nos una impressió enutjosa. I el cas d'ara, expressat sense eufemismes, és aquest: els rabassaires tenen la pretensió que, amb l'aval del Govern, el Parlament [illegible] una monstruositat jurídica. Com si el vot d'una majoria parlamentària pogués donar caràcter de justícia a allò que mai no ha estat ni pot ésser just enlloc del món. Les espoliacions, les usurpacions —dèiem l'altre dia en tractar d'aquesta mateixa qüestió — mai a cap indret no poden ésser legalitzades. Aquells qui, contra dret i raó, s'apoderaren del cinquanta per cent de les collites, no poden ésser ara protegits per la llei i eximits de tota responsabilitat. Si aquesta revoltant imposició arribés a prevaler, si el dia de demà fos possible invocar un precedent semblant, l'economia catalana quedaria irremissiblement abocada a la ruïna."

CURSOS I CONFERENCIES

AVUI

ALS DEPENDENTS DE L'ENGROS

A 10 h. nit, al Sindicat Mercantil (Portaferrissa, 19, principal), conferència pública a càrrec de Domènec Ramon. Tema: "Les reivindicacions dels dependents de l'engròs".

★ A 7'30 h. vespre, conferència al Foment Arts Decoratives, pel Sr. Miquel i Planas. Tema: "Els relligatges".

★ A 4 h. tarda, conferència per als alumnes de la secció de pre-aprenentatge de l'Escola del Treball, pel Sr. Alexandre Galí. Tema: "Guia espiritual per a la cultura del noi a la ciutat de Barcelona".

LA T. S. F.

Programes europeus selectes

20'00.—Daventry, 1.554 m., 261 m., 261 m., 301 m. i 25'5 m. Concert simfònic des del Queen's Hall.

20'20. — Poste Parisien, 328 m.: Concert simfònic.

20'30.—París P. T. T., 447 m. Sessió de gala de la Cançó francesa.

20'40.—Radio-París, 1.724 m. Ràdio-teatre des de la Porte Saint-Martin: "Les campanes de Corneville", de Planquette.

20'45. — Palermo, 530 m.: "La Wally", òpera de Catalani.

BLANCAFLOR
[illegible]
Sabó [illegible]

Per ara, cap solució a el conflicte de la construcció

Els pertorbadors aconseguiren fer suspendre l'assemblea d'obrers al cinema Triomf

A les [illegible] del [illegible] començà a notar pels [illegible] del Cinema Triomf [illegible] nat d'obrers [illegible] per la Federació Obrera [illegible] s'havia de celebrar [illegible] per tal de cercar una solució [illegible] de la construcció.

Entre els grups [illegible] davant del Cinema es parlava [illegible] de la intervenció en aquesta dels organismes oficials. En les converses es notava senyals de disgust. Per als uns, la [illegible] d'aquests organismes en el conflicte, en comptes d'aplanar el camí per a arribar a trobar-hi una solució ràpida, no ha fet altra cosa que allargar-lo. Per als altres, és totalment al revés, i atribueixen la durada del conflicte a la intransigència dels elements extremistes, els quals — deien — no s'havien proposat altra cosa que pertorbar la vida de la ciutat.

Els parers eren diversos i contradictoris en el que es referiex a les incidències del conflicte, però eren gairebé unànimes quant al desig d'acabar la vaga.

A les onze del matí l'interior del local era ple de gom a gom i per fora hi havia [illegible] grups [illegible] [illegible] per la [illegible]. Una [illegible] d'aquests [illegible] de l'ànim, i no [illegible] grups davant del Cinema.

Per a poder entrar-hi calia presentar un contrasenya. A mesura que els obrers entraven al local eren escorcollats minuciosament. A tots els assistents els era lliurada una papereta de votació, en la qual es llegia sí i no.

A dintre la sala es respirava una efervescència de la qual es traslluïa que l'assemblea no es descabdellaria amb tranquil·litat. Tot i les precaucions que havien pres els organitzadors de l'acte, entrà al Cinema un grup de pertorbadors. Eren escampats per la sala.

A dos quarts de dotze la mesa passà a ocupar la presidència. El president, Josep Melero, després d'obrir l'acte, va començar dient que els organitzadors no es proposaven atacar l'actuació de les organitzacions obreres. Va afegir que el que es tractava era únicament de celebrar un plebiscit per tal de saber si els obrers pertanyents al ram de la construcció eren disposats a tornar al treball. I anuncià que s'anava a votar.

Anunciar això i promoure's un avalot considerable tot va ésser u. Les paraules de l'orador no es percebien.

Un obrer va demanar que s'obrís la discussió i fos nomenada una mesa. Va dir que no hi podia haver votació secreta si abans no es discutia públicament si calia o no reprendre el treball.

El president va fer recalcar que no podia ésser concedida la paraula perquè la reunió tenia caràcter de plebiscit.

Aquestes paraules del president donaren pretext per a promoure un nou escàndol. Tumultuosament, un grup d'obrers va abandonar la sala.

El president provà inútilment de tornar a parlar, però els crits i l'aldarull que promovien alguns dels assistents ofegaven les seves paraules.

En anunciar, un cop restablerta la calma momentàniament, que s'anava a procedir a una votació secreta, es promogué un altre escàndol més gros. Alguns dels assembleistes cridaven i gesticulaven. Hi hagué una confusió tan considerable, que era totalment impossible de poder entendre el que deien els oradors que increpaven la presidència, la qual feia grans esforços per a fer-se escoltar, recomanant als assembleistes que es concretessin a respondre sí o no.

Els contraris a la votació promogueren un altre avalot. Un dels obrers, que va aconseguir alçar la veu, va dir que l'assemblea havia d'ésser pública, i que no estaven d'acord amb la votació, car l'assemblea era una maniobra de la classe patronal.

Un altre obrer va al·legir que no sabia qui eren els companys que constituïen la mesa, i que, per tant, calia nomenar-ne una de nova. Aleshores el president va dir que els que no estiguessin d'acord amb l'assemblea l'a[illegible] que abandonessin la sala.

Un altre obrer va replicar que aquestes paraules del president constituïen un repte. Diversos obrers preguntaren al president qui representava.

Aprofitant l'episodi, un obrer es referí a la manca d'habilitat que havien demostrat els organitzadors de l'assemblea per a constituir la mesa.

[illegible]

Les noves ordenances [illegible]

LA NOTA PINTORESCA

Després d'haver [illegible] [illegible], un [illegible] d'una [illegible] [illegible] irrupció a la sala, i [illegible] [illegible] [illegible]. La policia [illegible] [illegible].

UNA NOTA DEL SINDICAT UNIC DE LA CONSTRUCCIO

En una nota donada pel Sindicat Unic es recomanava als obrers [illegible] assistència a l'assemblea. Afegia [illegible] constar que aquell era [illegible] que representava els obrers vaguistes, i que, per tant, solament el Comitè de Vaga era el que podia pactar amb els patrons per a solucionar el conflicte.

DETINGUTS QUE SON POSATS EN LLIBERTAT DE SEGUIDA

Acabada d'haver intervingut en una comissió a la [illegible] de Montjuïc [illegible] el [illegible] d'uns carros carregats de materials de construcció, van ésser detinguts tres individus. Foren posats a disposició del Jutjat de guàrdia i posats en llibertat després d'haver [illegible] [illegible] que no havien [illegible] en [illegible].

COACCIO A TIRS

[illegible] [illegible] [illegible] en l'esplanada de [illegible] [illegible], [illegible] [illegible] [illegible] de distància, foren [illegible] per un grup de sis desconeguts que els feren senyals que havien d'abandonar la feina.

Els obrers continuaren llur tasca, i del grup partiren diversos trets, [illegible] dels quals [illegible], [illegible] que hi havia treballant; aquests obrers, davant de l'agressió abandonaren el treball, i es refugiaren a la caseta, des d'on avisaren la guàrdia civil i els mossos de l'Esquadra, els quals donaren una batuda per aquells voltants, sense aconseguir detenir ningú.

Del fet se'n donà compte al Jutjat.

El problema del camp

El projecte de llei presentat per la Comissió relatiu a la solució dels conflictes derivats dels contractes de conreu

Article 1.—És objecte d'aquesta Llei la solució dels conflictes [illegible] dels contractes de conreu plantejats en el període que va des del [illegible] d'abril de 1931 fins el dia de la presentació d'aquest Projecte al Parlament de Catalunya, tant pel que toca a les collites passades com a les que vinguin fins a la promulgació de la nova Llei de contractes de conreu.

Article 2.—Durant el temps expressat en l'article anterior el propietari no podrà reclamar interessos, ni danys ni perjudicis per raó de la part que li hagi pertocat segons aquest article i que no hagi rebut.

Aquesta part la percebrà quan propietari i [illegible] s'hagin fixat de mutu acord com la solució dels conflictes plantejats. Quan els conreadors hagin retingut totalment la renda o quota-part estableerta amb anterioritat al 14 d'abril de 1931, el propietari podrà reclamar i el conreador haurà de pagar el que falti per a completar el [illegible] per 100 de la renda o quota-part establerta amb anterioritat al 14 d'abril de 1931.

En el cas de no haver-se plantejat conflicte abans de la presentació d'aquest Projecte de Llei al Parlament de Catalunya, haurà de seguir pagant-se el mateix que s'ha pagat fins ara.

Article 3.—Els danys continuats a 14 [illegible] del 14 d'abril de 1931 pel conreador o pel propietari seran mútuament reclamables pel seu import.

Ni els propietaris ni els conreadors podran [illegible] [illegible] constituïts dels conflictes objecte d'aquesta Llei realitzats en l'execució dels contractes de conreu, ni en l'acompliment d'obligacions derivades dels dits contractes per exercitar accions resolutòries dels contractes o de desnonament.

Article 4.—Les reclamacions judicials deduïdes anteriorment a la promulgació d'aquesta Llei, per a [illegible] [illegible] [illegible] [illegible] [illegible], o per [illegible] a [illegible] [illegible] [illegible] [illegible] [illegible] restaran sense efecte.

Les accions [illegible] [illegible] nonament a què es refereix el paràgraf segon de l'article tercer quedaran extingides, per ministeri de la Llei, sense efecte les actuacions realitzades. Si hagués recaigut resolució que hagi estat executada [illegible] [illegible] aquesta Llei no produirà cap efecte.

Article 5.—Les resolucions judicials dictades abans de la promulgació d'aquesta Llei sobre faltes de lliurament de preu o de fruits per part del conreador [illegible] durant [illegible] per aquest, que hagin quedat fermes però que no hagin estat executades, quedaran en suspens i sense efecte els embargaments o retencions.

El propietari en aquest cas podrà sol·licitar de la Comissió arbitral de Districte que es defineixin les normes de pagament d'acord amb el que disposen els articles segon, tercer i sisè d'aquesta Llei.

Article 6.—Els pagaments que en virtut d'aquesta Llei s'hagin d'efectuar entre els propietaris i arrendataris es verificaran:

Primer.—D'acord amb els pactes [illegible] o que s'[illegible] pels interessats.

Segon.—En defecte d'acord el termini del pagament que fixarà la Comissió arbitral del Districte, no podrà excedir de sis anys, ni ésser menor de dos.

Tercer.—Quan la renda sigui pagadora en fruits el deutor podrà optar entre verificar el pagament en fruits o en moneda.

Els fruits es valoraran, als efectes del que disposa aquest article, segons el preu en què s'hagin venut en la localitat respectiva o en el mercat més pròxim, durant l'any dintre el qual s'havia de fer el lliurament.

Article 7.—Des del 14 d'abril de 1931, fins el dia de la promulgació d'aquesta Llei es considerarà purament i simplement com a cas d'incompliment de contracte la falta de lliurament de la renda o quota-part.

Article 8.—Des de la promulgació d'aquesta Llei [illegible] fins a la de la Llei de contractes de conreu, els contractes no afectats per conflicte anterior no podran donar lloc a l'exercici de les accions de desnonament o resolució del contracte si no és per manca de pagament, de la renda fins ara establerta.

Article 9.—De totes les incidències que resultin de l'aplicació o interpretació de la present Llei entendran les Comissions arbitrals de Districte constituïdes de conformitat amb l'article següent.

Article 10.—Cada Comissió arbitral estarà composta de tres membres nomenats per "La Unió de Rabassaires" i de tres més nomenats pr "L'Institut Agrícola Català de Sant Isidre". El President serà designat pel Consell Executiu de la Generalitat de Catalunya; però podrà ésser [illegible] per l'acord de tres membres de la Comissió. En cas de [illegible] es considerarà als membres, sota la presidència d'un delegat del Consel Executiu, i després d'examinar els noms dels quatre candidats proposats dos per cada part, i acceptades prèviament pel Consell Executiu de la Generalitat, serà nomenat President el que resulti elegit per sort entre els quatre.

Article 11.—Aquesta Llei regirà des del dia següent al de la seva publicació al Butlletí Oficial de la Generalitat de Catalunya, però els seus efectes es retrotrauran al dia de la seva presentació al Parlament.

DISPOSICIO TRANSITORIA

El Consell Executiu de la Generalitat fixarà el nombre, jurisdicció i funcionament de les Comissions arbitrals de Districte.

Un manifest sindicalista

L'[illegible] dels 30 adreça als obrers, amb el propòsit de reorganitzar la C. N. T.

Tramesa per un dels signants, hem rebut el següent manifest, amb prec de publicació:

ALS TREBALLADORS DE BARCELONA

Companys:

Volem adreçar-nos ara a dir-vos les coses [illegible] i el per què de la desorganització que existeix, cridem la vostra atenció a uns fets molt importants, que són els següents:

El seguici desorganitzador com era de suposar, avui una i demà una altra, la burgesia ens arrabassarà totes les millores conquerides, després d'anys de lluites i sacrificis per part de tots.

Què és, aquest altre?

Que, incients, els treballadors, per les seves pròpies necessitats, acceptin ésser organitzats per un partit polític qualsevol, que emparat amb la seva condició de partit popular, convertirà la classe treballadora organitzada sota els seus auspicis, en apèndix o continuació del que el mateix partit pugui ésser.

Això s'ha d'evitar, i quan més aviat millor.

Creient que en obrar així interpretem el criteri de molts milers de treballadors de Barcelona, d'acord, aquesta comissió, amb els sindicats de l'oposició en el si de la C. N. T., que són els de Manresa, els de Mataró, els d'Igualada, els de Valls i bastants d'altres; i d'acord, també, amb els de Sabadell, que la incomprensió dels actuals dirigents ha posat al marge de la Confederació, ens proposem reorganitzar tots els treballadors barcelonins que estiguin d'acord amb els punts de vista i les orientacions que s'exposaran en un manifest que publicarem aviat.

De moment serveixin aquestes ratlles d'avís, d'avançada, de punt de partida. Que cadascú pensi ja, des d'aquest moment, quin camí de conducta vol seguir. Que sàpiga que aviat serà cridat a decidir el que s'ha de fer.

Diàriament escoltem planys dels treballadors, davant el que passa. Diàriament també se'ns invita a definir la nostra actitud. Doncs, bé: sigui aquesta la primera manifestació de la tasca que ens proposem d'acord amb els sindicats esmentats i amb els que fora de Catalunya pensen de la mateixa manera i ajuden la tasca que emprenem des d'aquest mateix moment.

Sabem que els tramviaris volen constituir el sindicat de transports urbans. D'acord nosaltres amb aquesta tendència, estem disposats a ajudar-los en el que puguem, en el fi que es proposen. Igualment ajudarem el sindicat [illegible] dels [illegible] de Catalunya, com quan es troben en les [illegible] circumstàncies.

Per a tots els informes que calguin, dirigiu-vos a la Ronda de Sant Pau, núm. 40, pral.

Per la Comissió: A. Bautista, J. Robusté, J. Cid i Joan López.

Parlament de Catalunya

Va prosseguir, pacíficament, la discussió del projecte de llei sobre contractes de conreus

Foren aprovats els articles del 16 al 21 del projecte de llei contra l'atur forçós

TEXT DELS ARTICLES 16, 17, 18, 19, 20 I 21 DEL PROJECTE DE LLEI CREANT L'INSTITUT CONTRA L'ATUR FORÇOS, APROVATS EN LA SESSIO D'AHIR

Article 16.—L'Institut establirà [illegible] a base de la nova organització una Oficina Central en la qual es resoldran totes les dades referents a les possibilitats de treball en les diverses branques d'activitat econòmica, en perfecta relació amb l'actual Borsa de Treball de la Generalitat, organisme coordinador de les Borses que per imperatiu de la llei de col·locació obrera organitzen els Ajuntaments de Catalunya.

L'Oficina esmentada i intervindrà en la confecció diària d'un cens d'obrers sense feina per branques de producció, el qual haurà de portar-se rigorosament al dia, un cens total patronal i obrer, un altre de les empreses que treballin [illegible] [illegible] i amb les relacions que hauran de presentar les empreses, dels obrers que hagin acomiadat.

Article 17.—L'Institut per a la millor eficàcia de la seva obra podrà demanar la cooperació dels organismes oficials de caràcter social i coordinarà la seva acció a les Borses de Treball o organismes semblants establerts per les Corporacions municipals, per a la col·locació dels obrers sense feina.

Article 18.—L'Institut dictarà [illegible] [illegible] la manera de facilitar treball als obrers parats, en forma que no hi hagi diferència de tracte per conceptes de naturalesa i altres circumstàncies alienes al treball; però essent la finalitat de l'Institut resoldre el problema actual de manca de feina, es reservarà el treball a aquells que portin un temps determinat d'estada a les poblacions respectives i hagin treballat amb anterioritat en data anterior.

L'Institut estarà facultat, a l'objecte de distribuir la feina entre un major nombre d'obrers per al treball, per a [illegible] [illegible] [illegible] en aquelles en les quals [illegible] intervenció.

Article 19.—L'Oficina Central de Plantilles [illegible] [illegible] treball per a facilitar als obrers [illegible] [illegible] amb les Borses de treball o organismes semblants de les Corporacions públiques, siguin en la població de la seva residència o en una localitat pròxima, i si és possible, en una feina igual o semblant a la corresponent al seu ofici.

L'obrer posat al treball, i col·locació, en una feina igual o semblant a la de l'ofici que antigament tingués, en el cas que no l'acceptés, perdrà el dret que tenia en l'ordre de prioritat de les ofertes de treball. També ho perdran aquells que el subsidi no sigui [illegible] justificada. En un cas i altre el l'obrer [illegible] de l'Institut perdrà el dret al dit subsidi.

Article 20.—L'Institut podrà facilitar la readaptació professional dels obrers parats per tal de posar-los en condicions de treballar en branques de l'activitat diferents de les exercides per ells fins aleshores. Així com també fomentar les institucions d'educació professional.

Article 21.—Els ingressos i recursos propis de l'Institut destinats a obres públiques i actuacions complementàries fetes al seu càrrec, seran constituïts per les quantitats que amb aquest objecte aportarà la Generalitat de Catalunya, les aportacions o subvencions d'altres Corporacions, Organismes o Entitats, els aprofitaments, taxes o arbitris que se li puguin concedir i aquells altres ingressos de caràcter voluntari o de procedència vària.

LA SESSIO D'AHIR

Comença la sessió a un quart de sis. Presideix el senyor CASANOVES. Al banc verntall hi ha els senyors Corominas, Selves, Casals i Millà. Els escons i tribunes, animats.

El secretari, senyor ROURET llegeix l'acta de la sessió anterior, que és aprovada.

DISCUSSIO DEL PROJECTE D'INSTITUT CONTRA L'ATUR FORÇOS

Represa aquesta discussió, s'aproven sense grans dificultats els articles 16, 17, 18 i 19.

El senyor TALLADA defensa un vot particular de la Lliga a l'article 20, que diu així:

"L'Institut impulsarà totes aquelles institucions de cultura espiritual i física encaminades a conservar la moral i la salut física dels obrers sense feina i posar-los en condicions d'ésser útils en branques de l'activitat diferents de les exercides fins ara abans."

El senyor FRONJOSA diu que, possiblement, aquest vot particular ha estat presentat amb intenció de fer una cosa seriosa, però que ell no ho acaba de creure. Sembla — diu — que a l'obrer que no pot menjar se li digui: Tu no dinaràs, però, en canvi, et donarem una conferència sobre la personalitat filosòfica de Kant o la literària d'Edmond d'Amicis.

El senyor BRU, per la Comissió, diu que aquesta rebutja el vot particular, i el senyor TALLADA el retira. Seguidament s'aprova l'article 20.

El senyor FRONJOSA defensa el següent vot particular a l'article 21:

"Els ingressos i recursos propis de l'Institut, destinats a remeiar l'atur forçós, seran constituïts: per l'aportació de la Generalitat de Catalunya; per una quota patronal d'un 1 per cent sobre la quantia mensual dels salaris, amb la sola excepció dels qui no arribin a satisfer una quantitat mínima de cinc-centes pessetes per aquest concepte; per una quota obrera d'un 1 per cent sobre els salaris dels obrers que treballin setmanes senceres, el cobrament dels quals percentatges anirà a càrrec del mateix patró. Les aportacions o subvencions d'altres corporacions, organismes i entitats, els aprofitaments, taxes o arbitris que se li puguin concedir i aquells altres ingressos de caràcter voluntari o de procedència vària."

Insisteix en què han d'ésser els capitalistes els qui han de sostenir els obrers en atur forçós i no pas la Generalitat i els mateixos obrers.

El senyor BRU, per la Comissió, manifesta que no pot acceptar el vot particular.

El senyor TALLADA fixa la posició de la Lliga davant del vot particular socialista. Diu que és indubtable que tots els ciutadans hauran de pagar tots els impostos i taxes que imposi el Parlament.

Afegeix que l'atur forçós és un risc de caràcter industrial i que, per tant, és l'estament industrial qui ha de satisfer-lo. Però — diu — és que l'atur forçós actual és extraordinari i, a més, la indústria travessa una marcada crisi. Per això són tots els estaments els que han d'intervenir a remeiar el problema. Proposa — continua — que sigui cada any el Govern qui proposi el tant per cent que correspongui dedicar a l'atur i el Parlament qui l'aprovi.

El senyor FRONJOSA exposa que ni el senyor Bru ni el senyor Tallada no l'han convençut. Quan el projecte estigui en circulació — remarca — només hi guanyaran les empreses d'obres públiques, perquè la Generalitat incrementarà les obres [illegible] naturalment per a remeiar l'atur.

EL CONSELLER DE TREBALL comença dient que ell ha d'[illegible] del senyor Tallada i del senyor Fronjosa. Les [illegible] en un moment — segueix — en què l'atur no és normal, sinó extraordinari. Per això són mesures extraordinàries les que proposem.

Recordà que es [illegible] un [illegible] [illegible]

El drama de l'Hospitalet

Els detinguts han estat posats en llibertat

Jaume Mínguez ha estat posat en llibertat. Palesament han demostrat la manca de culpabilitat que creiem d'aquest home, i, repetim-ho, fou només víctima d'una lamentable confusió. Per això no fem cas de les declaracions, aparegudes en la premsa, de la seva muller. Les trobem justes i naturals.

Ramon Prat i Pigrullem i Josep Jaume i Oliveres, en realitat, no foren detinguts. El jutge de primera instància de Sant Feliu de Llobregat els cridà al jutjat per prendre'ls declaració. Seguidament foren posats en llibertat, restant, però, a disposició del jutjat.

EL TO DE L'ANONIM

Evidentment, l'autor de l'anònim no podia preveure el tràgic desenllaç que tindria la seva acció. Son fet en un estil mig humorístic, i sols un temperament aventurer i irreflexiu com el de Salvador Gil podia donar-li importància. Estava escrit en un paper de barba, a màquina, i el sobre a mà. Portava com a firma i distintiu un segell de "Comitè Llibertari Pro-revolució Social". En un llenguatge farcit de faltes, tant sintàctiques com ortogràfiques, deia poc més o menys, que aquest comitè havia fet una llista de gent enriquida per la República i que havia decidit posar-la a contribució. [illegible] Gil— corresponia el gran honor d'ésser el primer de la llista i se li [illegible] de col·locar [illegible] sobre amb [illegible] pessetes, etc.

[illegible] [illegible] que no tenia en ella [illegible] gran importància, [illegible]

ELS ANTECEDENTS POLITICS

[illegible] el que es tenia. Temps enrera, tant Salvador Gil com Prat i Oliveres formaven part del mateix organisme polític. Per causes desconegudes, Gil se separà dels seus companys i continuà a l'Esquerra Republicana de Catalunya. Prat i Oliveres deixaren de formar part del Centre d'Acció Republicana del carrer de Coll-Blanc, fent amb altres amics [illegible].

Els periòdics fins també formen part d'aquesta societat. Gil era propietari i director de "Fortitud", mentre els seus antics companys fundaven el "Poble", dirigit per [illegible] Ferran.

LA NOSTRA VERSIO DE L'ANONIM

L'anònim no pot, [illegible], [illegible] [illegible] [illegible]. Situem [illegible] [illegible] en el [illegible] del drama.

[illegible] [illegible] part d'aquest [illegible] [illegible]. Per [illegible] [illegible] [illegible] d'abans, [illegible] [illegible] [illegible] amb [illegible] [illegible] [illegible] [illegible] una [illegible] amb [illegible] [illegible] [illegible] agradable i políticament de tiesat d'alcaldia. Els seus antics companys, si no l'hi envegen, en parlen. Entre ells passa la idea de fer-li "una broma". El coneixen. Saben que no recula mai. I amb la intenció de fer-li passar una nit a ras, li envien l'anònim.

No acusem absolutament ningú. Però creiem veure clar el procés dels fets. Ningú no podia sospitar que una facècia d'aquest gènere tingués un final tan tràgic. I no podem menys de plànyer tots els protagonistes d'aquest trist afer, i estem convençuts que cap d'ells tenia la intenció [illegible] convertir [illegible] en un drama.

LA RECONSTITUCIO DEL DRAMA

Ahir, a les vuit del matí, tingué lloc a l'Hospitalet la reconstitució del drama, i hi prengué part Jaume Mínguez, el guàrdia civil [illegible], el jutge de primera Instància de Sant Feliu, Pasqual Gal[illegible] i el secretari Jaume Viscarri.

Un agent del consolat italià promou un violent incident a l'Ateneu Enciclopèdic

Segons [illegible] [illegible], l'Ateneu [illegible] [illegible] dimecres a la nit l'[illegible] italià senyor Andrea Familiari donà una conferència contra el feixisme, a l'Ateneu Enciclopèdic.

En prendre la paraula, l'orador denuncià que el Consolat havia tramès un agent a la reunió per espiar i [illegible] [illegible] [illegible] emigrats.

[illegible] això, un individu, donant mostres de gran espant, s'aixecà [illegible] acció de fugir; però fou reconegut com espia feixista i el públic se li tirà damunt. El correctiu espontani del públic fou violentíssim, de tal manera, que si no és per la intervenció del president de l'entitat, senyor Víctor Colomer, l'agent italià no n'hauria sortit amb vida.

Entre el públic es comentà amb viva indignació l'atrevimen del Consolat italià, que [illegible] [illegible] [illegible] per a espiar els actes interns de les entitats locals.

Troballa d'una bomba d'explosiu en un camp del terme de Sabadell

Tarragona, 18 (per telèfon). [illegible] guàrdia civil de [illegible], en [illegible] d'una [illegible] del [illegible] [illegible] un [illegible] a [illegible] d'aquell terme. [illegible] gestió [illegible] donar bon [illegible] en un camp de blat fou [illegible], curosament amagada, una bomba que contenia 12 [illegible] detonador [illegible] [illegible] 200 [illegible].

[illegible] [illegible] [illegible] [illegible] d'explosió.

[illegible] [illegible] [illegible] El primer és [illegible] [illegible] l'existència dels [illegible] [illegible]

[illegible] han estat posats a la disposició del jutge especial.

Segueix la desbandada

Els sindicats de Mataró es separen de la C. N. T.

El governador [illegible] [illegible] als periodistes que l'alcalde de Mataró l'havia assabentat que en una reunió celebrada pels Sindicats Unics d'aquella ciutat s'havia acordat per majoria [illegible] de la C. N. T. També digué que tenia notícies que altres sindicats de Badalona pensaven fer el mateix i que els corresponents sindicats autònoms.

Això — digué el senyor [illegible] — em causa una bona alegria, i segurament que aquesta nova orientació assenyada amb més facilitat les normes [illegible] [illegible] [illegible] conflictes socials.

Llegiu el número d'aquesta setmana de

MIRADOR

Setmanari de Literatura, Art i Política

Publica els resultats del seu CONCURS DE CINEMA

Preu: 30 cèntims

[illegible] de la [illegible] [illegible] [illegible] [illegible]

La impressió és que, una vegada [illegible]

A l'AIRE

[illegible] del conflicte del ram de la construcció [illegible] llur intervenció

[illegible] [illegible]

Parlament de Catalunya

[illegible] millor que [illegible] anys.

El senyor FRONJOSA manifesta que [illegible] socialistes defensen amb gran entusiasme el seu vot particular i que creu que no serà cap nosa [illegible] una taxa a satisfer pels patrons.

El senyor CASALS diu que no cal consignar aquesta aportació, perquè totes les que es cregués convenients hauran de venir al Parlament per a llur aprovació.

En votació ordinària és rebutjat el vot particular, i seguidament s'aprova l'article 21.

DISCUSSIO DEL PROJECTE DE LLEI DE SOLUCIO DELS CONFLICTES DERIVATS DELS CONTRACTES DE CONREU

El senyor ABADAL, de la minoria regionalista, consumeix un torn contra la totalitat del projecte.

Ens trobem — diu — amb una qüestió que té avui a les seves mans el govern de Catalunya. S'ha dit que el problema del camp no és una conseqüència de l'actuació del partit d'Esquerra.

Però és un fet que abans de la proclamació de la República hi havia al camp una pau que ha desaparegut a conseqüència de les excitacions i prèdiques de l'Esquerra.

Per això el Govern es troba amb la situació delicada d'haver de resoldre un problema que la mateixa Esquerra ha provocat. Què farà el Govern? ¿Es que anirà a donar compliment a les promeses que ha fet i a la consagració de totes les infraccions de llei de sentències judicials?

Si tal cosa fes el Parlament, jo no sé si sembraríem la llavor perquè el dia de demà s'incomplissin les lleis que nosaltres dictéssim.

En canvi si la llei que nosaltres promulguem recolza en els principis immutables del dret i de la justícia, tindrem motiu per exigir el seu compliment.

Els expedients de revisió — segueix — tendien a corregir els abusos que hi havia al camp. Però és indubtable que una vegada corregits els abusos, la legislació quedava en peu i tot tornava a la normalitat.

Es que els abusos hi eren? Aquesta és una qüestió episòdica que jo ara no he d'entrar a dilucidar. Ja fa uns quants dies que el senyor Cerero va citar uns casos que no vull analitzar. Però he de dir que a tots els estaments hi ha anormalitats. ¿Es que no hi ha hagut rabassaires que han exprémut la terra i han fet malbé la vinya?

Fetes les revisions, restaurat el dret, ens tornem a trobar dins l'imperi de la llei. Fallades les revisions, ens trobem amb què el conflicte ha desaparegut.

Conflicte de dret, no hi és. Hi ha sí una falla d'autoritat perquè no s'ha obligat a fer complir la llei.

Però és que s'ha dit als pagesos que, fallades o no fallades les revisions, ells podien continuar detentant els fruits. Hi ha hagut una falla d'autoritat. Per dissimular-ho s'ha parlat de vaguetats: de servitud dels pagesos, de drets feudals, etc.

Com pot corregir-se tot això?

Ja sé jo que la base de la discussió és el dictamen de la Comissió.

Però la Comissió Jurídica Assessora va donar un projecte que el Govern va fer seu. Encara ressonen avui ací aquelles paraules del digne conseller de Justícia i Dret en les quals deia que els elaboradors del projecte mereixien bé de la pàtria per haver obrat amb una tan estricta imparcialitat.

La Comissió ha rebutjat el projecte i ha fet seu un dictamen (substancialment diferent) que, segons digué ahir el primer Conseller, ha acceptat el Govern.

Es a dir: que substituïm la imparcialitat de la Comissió Jurídica per la parcialitat de l'Esquerra.

En el projecte del Govern, si bé es prescindia de la llei, en canvi es respectava el poder judicial. En el projecte de la Comissió no es respecta ni l'una cosa ni l'altra.

El resultat ha estat que tant un projecte com l'altre no resolen els conflictes, sinó que els multipliquen. Cal, doncs, que tot això sigui meditat. Ja sé que estem en període revolucionari. ¿Però és que la República i la revolució han de viure sense respecte a la llei?

(Com sigui que, degut a la calor excessiva que fa dins la Cambra són obertes les portes, de tant en tant se sent udolar els lleons del Parc zoològic.)

El senyor ABADAL acaba dient: ¿Si nosaltres manquem a la llei, amb quina autoritat podrem exigir respecte a la llei de la nostra autonomia?

Intervé el senyor TAULER, i manifesta que parla com a simple diputat de la majoria. Diu que no vol parlar dels naturals obstacles que han patit sempre aquells que per a obtenir llurs reivindicacions no han trobat més camí que el de la Justícia.

Així, per exemple, es podria citar el cas del Jutjat de Vilafranca, que, en lloc, va [illegible] dos mil demandes judicials.

Per [illegible], el vostre la [illegible] quedar-se amb llurs fruits. [illegible] la que llur intenció havia [illegible] amb el [illegible] que [illegible] la [illegible].

[illegible] que [illegible] de [illegible] lliures. S'atribuïa que si hi ha hagut acord, es respecti la voluntat dels contractants. Si no n'hi ha hagut que hom procuri en el possible cercar-la. Si amb tot i això no és possible, que la part que s'hagi quedat amb els fruits en retorni el 50 per 100 a l'altra part.

(Tot i la veu potent i ben timbrada del senyor Tauler, hi ha moments en què l'udolar dels lleons veïns és el que més se sent a la Cambra. Els diputats adrecen llurs mirades al diputat i director del Parc Zoològic, senyor Rossell i Vilar, i aquest es torna vermell com si se'n sentís responsable.)

Aquí — segueix el senyor Tauler — hi ha hagut un canvi de règim, i cal adaptar-s'hi. Però no amb lleis monàrquiques, sinó amb lleis humanes i fetes per homes de cor.

L'Esquerra ha demostrat i seguirà demostrant que defensa i sosté aquelles lleis que fomenten la pau dels pobles.

Jo voldria com a diputat, com a català i com a republicà que tothom hi posés una mica de la seva part per a la total solució del conflicte.

El CONSELLER DE JUSTICIA I DRET diu que acaba d'arribar i que, desitjant conèixer el discurs del senyor Serra i Moret, espera llegir-lo en el diari de sessions; aleshores contestarà a l'esmentat diputat i al senyor Abadal.

(Ocupa la Presidència el senyor MARTINEZ DOMINGO.)

Intervé el senyor COMORERA. Manifesta que el dictamen en alguns aspectes representa un avenç respecte al projecte del Govern, i en altres, un retrocés. Potser — diu — és més important aquest darrer.

Afegeix que es divideix els pagesos en dues castes. Els que van formular demanda de revisió i els que, trobant-se mancats d'ajut, no pogueren fer-ne. Acabà demanant que es torni el dictamen a la Comissió i se n'elabori un de nou.

Acte seguit el PRESIDENT, vist l'avançat de l'hora, aixeca la sessió.

PELS PASSADISSOS

UNES PARAULES DEL CONSELLER DE GOVERNACIO

Durant la sessió uns quants periodistes tingueren l'ocasió de parlar breus moments amb el senyor Selves, el qual havia arribat al matí de Madrid.

El conseller de Governació els manifestà que junt amb el conseller de Justícia, senyor Coromines, havien arribat al matí per assistir i poder intervenir en les discussions que estaven en l'actualitat al Parlament català sobre el dictamen de la majoria que dicta les normes resolent els conflictes del camp existents en l'actualitat.

Preguntat sobre la situació política del país, i especialment dels fets que es descabdellen al Parlament de la República, els va manifestar que, al seu entendre, l'obstrucció que fan les minories d'oposició era completament ineficaç i creia que cessarien d'un moment a l'altre, ço que permetrà d'arribar a una entesa entre les oposicions i el Govern per a aprovar algunes lleis complementàries. Després d'aprovades aquestes lleis es plantejarà el debat polític, sense que això vulgui dir que la crisi del Govern quedi plantejada.

LA COMISSIO DE TREBALL

Abans de la sessió s'ha reunit, sota la presidència del senyor Mestres, la Comissió de Treball, la qual ha estudiat les diverses esmenes presentades darrerament al projecte de llei creant l'Institut contra l'atur forçós. Algunes d'aquestes esmenes, especialment les dels socialistes, han estat acceptades per la Comissió.

SEMBLA QUE NO HI HAURA VACANCES PER ARA

El senyor Casanoves, president accidental de la Cambra, ha manifestat als periodistes que, malgrat els rumors que circulen als passadissos, el Parlament no pensa fer per ara vacances, al contrari, puix que es proposa tenir aprovada abans de l'estiu la Llei Municipal, la qual consta de 300 articles, que serà presentada a la mesa la setmana entrant.

L'agricultura

Unió de Sindicats Agrícoles de Catalunya. — El Consell, en sessió del dia 17, va acordar dirigir-se al nou Director General de Comerç per tal de felicitar-lo pel seu nomenament i alhora pregar-li que doni una ràpida solució a la reorganització de la Junta Reguladora del contingent de la província de Barcelona.

El Comitè de Fruites i Verdures donà compte de diferents assumptes referents al Mercat del Born, i s'acordà que el Consell faci les gestions necessàries per a la seva solució.

Continuà ocupant-se dels treballs per a la celebració de l'assemblea anual que el dia [illegible] al matí tindrà lloc al Teatre del Bosc, acte que, per les circumstàncies [illegible] producció agrícola, tindrà la màxima importància.

La Diada de la Bona Voluntat al Saló de Cent

Ahir al migdia va celebrar-se al Saló de Cent de la Casa de la Ciutat la festa de la Diada de la Bona Voluntat, commemorativa de la primera Conferència de la Pau, celebrada a La Haia (Holanda) el dia 18 de maig de 1899, i la qual té per objecte estrènyer els llaços d'unió entre tots els ciutadans del món i desvetllar en tots els infants la gran idea de la pau. Aquest any, per primera vegada, l'emissora Ràdio Barcelona, com a delegada internacional per a la retransmissió dels missatges, ha radiat en presència de les autoritats populars l'al·locució dels infants catalans en contestació als del país de Gal·les.

L'acte fou presidit per l'alcalde accidental, senyor Antoni Vilalta i Vidal, els regidors senyors Duran i Guàrdia, Ventalló, Bertran de Quintana, el Rector de la Universitat, doctor Serra i Hunter, el conseller senyor Casals, en representació de la Generalitat de Catalunya, i el senyor Sànchez Cordovès, director de la Ràdio.

Després d'obert l'acte, el nen Cristià Aiguader llegí el missatge dels infants del país de Gal·les als infants de les altres nacions. Seguidament fou llegida la resposta al susdit missatge pels infants de Catalunya, de la següent manera: en català, per Maria Teresa Barangó; en castellà, per Maria Teresa Bruna; en francès, per Pere Vila; en anglès, per Mercè Vilalta, i en alemany, per Trudy Marx, alumnes tots ells de la Institució Cultural Pedagògium.

Finalment, l'alcalde accidental, senyor Vilalta i Vidal, clogué l'acte dient que a desgrat d'haver-se pres l'acord que no hi hagués parlaments, ell, en nom de l'Ajuntament i de la ciutat de Barcelona, agraïa l'assistència de les representacions de les Escoles, que constituïen el públic que omplia el Saló de Cent, i que desitjava que els ideals de generositat i de solidaritat entre els països i de pau universal fructifiquessin cada dia més, especialment a través de l'ànima dels infants de tot el món, els quals acabaven de saludar els infants de Catalunya.

No podem publicar les notes pregades que no vinguin escrites en català i amb un timbre o signatura coneguda

Ahir fou detingut el cobrador d'una casa de comerç perquè el confongueren amb un atracador

Ahir al matí, al carrer de la Boqueria va produir-se un cert aldarull en escampar-se la notícia entre veïns i transeünts que la policia acabava de detenir un atracador.

I el que passà fou això: el cobrador de la casa P. Torrents i Gros havia anat al comerç de teixits i estampats establert al núm. 21 del carrer de la Boqueria, propietat d'En Pere M. Codina, per cobrar una factura que pujava cinc mil pessetes.

Un cop cobrada la factura, el bon home sortí al carrer, i amb els diners a la butxaca es dirigí cap al carrer dels Cecs de la Boqueria per anar a efectuar noves diligències de cobrament, però en arribar a mig carrer es veié sorprès per diversos individus que encanonant-lo amb pistoles li donaren l'ordre de mans enlaire.

El cobrador, en lloc d'obeir la intimació, es refugià en un magatzem de serradures que hi ha a l'esmentat carrer, i amagà les pessetes que acabava de cobrar perquè creia que es tractava d'atracadors.

Els detinguts entraren a la tenda de serradures i es donaren a conèixer com a agents de l'autoritat. El cobrador digué que no tenia cap compte pendent amb la justícia, però com que en aquells moments els policies descobriren els diners que havia pretès amagar, augmentaren les seves sospites i el detingueren.

Aleshores el cobrador revelà la veritat, però dubtant-ne, els agents conduïren el detingut a la botiga de teixits del senyor Pere Codina, on aquest senyor acreditá que acabava de fer efectiva la quantitat trobada a poder del detingut; però desconfiant encara, els agents van telefonar a la casa P. Torrents Gros, i seguidament hi va acudir el gerent de l'esmentada casa i identificà la personalitat del seu empleat.

Com que el succés havia motivat l'aglomeració de nombrós públic davant l'esmentada botiga, guàrdies de Seguretat feren retirar els curiosos; i quan el carrer es veié net de públic, es van dirigir a la delegació de policia del districte, per evitar que el cobrador fos molestat pel públic en sortir al carrer.

Publicacions rebudes

"España Bancaria", any 11, número 15. Barcelona, 2 de maig de 1933.

"Gaseta Municipal de Barcelona", any XX, núm. 10. Barcelona, 13 de març de 1933.

"Organització", any IX, núm. 93. Barcelona, març de 1933.

"Boletín Mensual de la Sociedad de las Naciones", vol. XIII, núm. 3. Ginebra, març de 1933.

"Ibèrica", any XX, núm. 976. Barcelona, 13 de maig de 1933.

"La Falç", núm. 5. Barcelona, maig de 1933.

GENERALITAT

[illegible] de la Generalitat. — En el seu número d'ahir publica les següents ordres:

Governació. — Ordre circular als Ajuntaments de Catalunya relativa a la formalització dels expedients de jubilació de Secretaris i Interventors i de concessió de pensions de viudetat i orfenesa.

Ordre aprovant la separació de l'Ajuntament de Puigpelat de l'agrupació formada amb els de Vilabella i Renau per a sostenir un Secretari comú.

Ordre rectificant la resolució de la Direcció General d'Administració Local relativa a l'expedient de jubilació del senyor Josep Viader i Brugada, Secretari que fou de diversos Ajuntaments de Catalunya.

Cultura. — Ordre nomenant, a proposta del Tribunal corresponent, el senyor Lluís G. Serrallonga i Gusach, Professor auxiliar de l'Escola d'Administració Pública, de la Generalitat.

Ordre disposant que es gestioni l'adquisició de la roca del Cogul per a ésser traslladada al Museu de Lleida en atenció al seu interès històric i arqueològic.

Sanitat i Assistència Social. Ordre designant el senyor Salvador Armendares i Torrent, diputat al Parlament de Catalunya, perquè exerceixi la presidència del Tribunal que ha de resoldre el Concurs obert per a la provisió de diverses places d'infermer de la Clínica Mental de Santa Coloma de Gramenet.

Serveis de Turisme. — Borsa de lloguer d'estatges durant l'estiu. — A l'Oficina de Turisme de la Generalitat, Corts Catalanes, 658, s'han formulat ofertes de lloguers de cases, xalets i pisos d'estiueig dels llocs següents:

Montserrat, La Rabassada, Sant Andreu de la Barca, Sant Antoni de Vilamajor, Sant Joan Despí, Vallirana, Les Fonts de Terrassa, Sant Julià de Vilatorta, Blanes, Osala, Vilassar de Mar, Caldetes, Badalona, Tiana, Cadaqués, Sitges, Calella de Palafrugell, Sant Feliu de Guíxols, Puigcerdà, Sant Llorenç Savall, Camprodon, L'Ametlla, La Molina, Arbúcies, Santa Maria de Palautordera, Berga, Gualba, Caldes de Malavella, Sant Andreu de Llavaneres, Lloret de Mar, Sant Feliu del Racó, Vilanova i Geltrú, Palamós, Calella, Premià de Mar, Bagur, Llinàs del Vallès i Argentona.

Totes les persones a les quals interessi adquirir informes sobre els esmentats estatges poden acudir a aquella Oficina de Turisme, de nou a una i de tres a set, on gratuïtament els els seran facilitats.

[illegible] la construcció

Les noves ordenances d'edificació [illegible] el termini de quinze dies, a comptar des del següent al de la inserció del present anunci al "Butlletí Oficial de la Generalitat", estarà de manifest al Negociat d'Obres Públiques de la Secció Administrativa d'Eixample, el projecte de modificació de les ordenances d'edificació de l'Avinguda del 14 d'Abril en la illa limitada per la carretera de Sarrià, carrer P. Avinguda del 14 d'Abril i Carrer número 20; i la limitada per l'Avinguda del 14 d'Abril, carrer d'Anglesola, carretera de Sarrià i cases de Soler i Rebollar (abans número 20), a fi que els propietaris afectats pel dit projecte puguin formular en l'esmentat termini les reclamacions i observacions que creguin pertinents al seu dret, mitjançant instància que hauran de presentar al Registre General de Secretaria de l'Ajuntament.

Els firaires han de pagar l'Ajuntament. — El lloguer dels locals que té arrendats l'Ajuntament, corresponent als mesos d'abril, maig i juny, serà pagat a la Dipositaria Municipal, del 19 al 24 del corrent, de dos quarts de deu del matí a la una de la tarda.

La repressió de la venda ambulant. — La brigada per a la repressió de la Venda Ambulant, adscrita al Servei Municipal d'Inspecció de Proveïments, ha decomissat en el curs de la setmana del 30 d'abril al 6 de maig, la quantitat de 5.500 quilos de verdures i 230 quilos de peix. Complint indicacions del tinent d'alcalde, president de la Comissió Municipal de Proveïments els gèneres decomissats han estat lliurats als següents establiments benèfics: Asil del Port, 1.500 quilos de fruites i verdures i 50 quilos de peix; Hospital Clínic, 1.600 quilos de fruites i verdures; Asil del Parc, 1.000 quilos de fruites i verdures i 80 quilos de peix; Hospital de Sant Pau, 1.200 quilos i verdures i 200 quilos de peix. [illegible] quedat [illegible] de la Brigada. Així mateix durant la setmana del 7 al 13 de maig i en la mateixa forma ha decomissat 3.300 quilos de verdures i 350 quilos de peix, que han estat lliurats i repartits com segueix: Hospital de Sant Pau, 2.200 quilos de fruites i verdures i 200 quilos de peix; Asil del Port, 1.500 quilos de fruites i verdures i 150 quilos de peix.

Avís als automobilistes. — Vist l'increment que aquests darrers temps ha anat prenent la manca de cura a portar els llums en condicions, i vist també que són moltíssims els automobilistes que circulen amb el llum pilot apagat, el Departament de Circulació avisa que inexorablement seran penyorats tots els vehicles que circulin i que manquin a aquesta disposició reglamentària, aplicant un càstig a llurs conductors, el qual consistirà en una multa de 25 pessetes.

Així mateix es fa avinent que seran penyorats els camions i motocicletes que circulin sense el silenciós, o sigui amb el tub d'escapada de gasos, lliure.

Els ciutadans de Barcelona tenen dret a no ésser molestats pels sorolls desmesurats dels que circulen amb llurs vehicles en condicions antireglamentàries.

GOVERN CIVIL

Multes. — El senyor Ametlla va donar compte d'haver imposat una multa de 500 pessetes, i haver-se efectuat la incautació de 37.000 fulls pornogràfics a Joan Sanxo Ferrerons (Laura Brunet); una altra multa de 500 pessetes, imposada a Àngel Canyardó; dues multes de 250 pessetes a dos propietaris de quioscos per dedicar-se a la venda prohibida de fascicles i publicacions pornogràfiques.

La publicació de la "Soli". — Ahir al matí visità el governador una Comissió del Comitè regional, Administració i Direcció de "Solidaridad Obrera" per interessar-se per la sortida d'aquest diari.

El senyor Ametlla manifestà que probablement la setmana entrant autoritzaria aquesta publicació.

Sol·licituds de llibertat. — Estigué també al Govern Civil una Comissió de [illegible] la qual acompanyava el diputat Barriobero per interessar-se per la llibertat dels detinguts a bord del "Manuel Arnús" [illegible] al vespre. — El governador no pogué [illegible] per estar [illegible] Província [illegible].

[illegible]

[illegible] Lletres i Arts

ITINERARIS

[illegible]

★★ *Jocs d'Infants.* — *Joan Miró estrenà ahir, nit, al Liceu, el seu ballet "Jocs d'Infants". La tècnica de Miró és, sortosament, molt discutida. La seva posició davant l'art, sortosament, també. Joan Miró, que no és de tots, però que és dels nostres, ha tingut la gentilesa de recordar, en aquests moments, aquests dos poemes Jocs d'Infants, signats J. V. Foix i publicats a KRTU:*

1

Nois i noies del nou poble, que malcobreixen llur gropa [illegible] de [illegible] jugueu [illegible] l'atzar [illegible] al [illegible]; els ocells s'hi acosten per escoltar amb llur [illegible] de llurs ulls. L'altre dia, tot estudiant la veu amb un [illegible], vaig intentar de barrejar-me en llur joc; però, nois, noies i ocells, eren ombres entre ombres. Davant meu, entre la plaça deserta i el cel desemparat, s'elevava, tràgicament delator, un filferro en espiral."

2

"Sóc jo que porto, més alt que tots, l'ocellàs d'alumini que posem, a les nits de lluna, damunt la font de la pedrera. Pere! Lluís! On sou? Sento les vostres veus de joc a la placeta. No sóc orb, però em resteu invisibles. Veniu: amb tres rodes i un cordill li he farcit les entranyes, i aquesta nit batrà les ales. Joan! Ernest! ¿No voleu jugar més amb mi?

Ja el vespre es descompon en una escampadissa de fulls de paper de seda. Tot sol sabria a [illegible] me enginyés. Però aquell capellà m'ha dit que no em mogués d'aquí i que aguantés hores i hores aquesta llarga barra de ferro, l'ombra de la qual, en projectar-se damunt la mar, s'hi insinua amb irregulars corbes obscenes."

El correu d'avui

★ *Joan Llaverias* exposa actualment a la Sala Busquets amb les seves aquarel·les de la Costa Brava, l'interessant conjunt de les quals ve augmentat i valorat, aquest any, per un important nombre d'olis que hauran justament d'apreciar els bons coneixedors.

★ *Carles Salvador*, el poeta i gramàtic valencià, acaba de publicar, dins la col·lecció *Quaderns d'orientació valencianista*, el *Vocabulari Ortogràfic Valencià*. Aquest treball contribuirà eficaçment, entre els escriptors de la regió germana, a l'obra de depuració lingüística i d'unificació ortogràfica propugnada per les entitats representatives del valencianisme.

★ *Dins la Col·lecció A d'Els Nostres Clàssics*, l'Editorial Barcino publicarà aviat els següents volums: *Curial e Güelfa*, tercer i darrer volum; *Llibre de Meravelles*, de R. Llull, volum III; *Els Usatges de Barcelona* (seguits de les *Commemoracions de Pere Albert*); i *Llibre de fets d'armes de Catalunya*, de B. Boades (època comtal).

★ *Gustau Cochet* inaugurà, diumenge una interessant exposició de pintura, al Casal Icària, P. del Triomf, 50 (P. N.)

★ *Temes de circ.* — Per als darrers dies del corrent mes està anunciada una exposició amb temes de circ. Hi seran reunides les més valuoses obres dels nostres artistes pintors, escultors i dibuixants que s'han sentit atrets per l'harmonia i agilitat de què sempre estan posseïts els temes de circ. Unes vint-i-cinc signatures formaran el conjunt d'aquesta exhibició que omplirà totes les sales de les galeries Syra, des del dia 27 fins al 10 del mes entrant.

★ *Vila Arrufat* ha enviat dos gravats al Saló de Montjuïc de l'Exposició de Primavera.

UN PRESENT DE L'ERA
[illegible]
I BON GUST
Reproduccions escultòriques, [illegible]
[illegible] S. A.
[illegible]

MUSCLES CANSATS

La cosa que aixeribeix més desprès de l'esport: friccions de Colònia «Añeja» amb guant rus. Els muscles cansats reprenen energia: noteu un gran alivi. L'alcohol neutre i les essències naturals, produeixen un efecte tònic; perquè l'alcohol és de 90°, i les essències, de flors, fruites i plantes escollides.

AIGUA de COLONIA AÑEJA
PERFUMERIA GAL. - MADRID - BUENOS AIRES

INFORMACIÓ D'ESPANYA

Els conflictes socials

LES COLLITES D'ORDI I DE GARROFES A TOLEDO

Madrid, 18. — Ha visitat el ministre de la Governació una Comissió de Ramaders de Tolede que, acompanyada del diputat agrari senyor Madariaga, ha parlat al senyor Casares Quiroga de la vaga obrera del camp, que s'anirà estenent a altres gremis en el terme municipal de Toledo, vaga que el governador civil de la província ha declarat ilegal.

Els comissionats han demanat al ministre que es compleixin les bases de treball dictades pel Jurat Mixt de Talavera, i han fet veure al senyor Casares Quiroga el perill que corren les collites d'ordi i de garrofes si no es resol ràpidament el conflicte.

LA SITUACIÓ A JEREZ DE LA FRONTERA

Jerez de la Frontera, 18. — Els obrers d'arts gràfiques han publicat un manifest explicant els motius de la solidaritat que han prestat als vaguistes viticultors i expressant que a la tarda es reintegraríen al treball. Afegeixen que esperen que aquesta actitud serà secundada per altres societats obreres. Als voltants de la plaça de braus s'han congregat milers de vaguistes en la creença que anava a celebrar-se un míting a la dita plaça.

La presència dels guardies d'assalt bastà perquè els vaguistes es dissolguessin pacíficament. Demà es publicaran periòdics. Han estat alliberats seixanta-un detinguts, entre els quals figuren els directius dels gremis que estan en vaga. Es creu que el conflicte està en vies de solució i que la vaga acabarà per consumpció.

Cádiz, 18. — El governador civil continua les seves gestions per a resoldre la vaga de Jerez de la Frontera.

Durant tres hores ha estat reunit amb els patrons, sense que s'hagi arribat a un acord.

VAGA DE SEGADORS

Badajoz, 18. — Els Sindicats d'obrers del camp han declarat la vaga general, i han impedit que els afiliats de la U. G. T. es dediquin a les feines de la sega, amenaçant-los de mort si acudeixen al treball. La guàrdia civil presta servei de vigilància.

La presidència del sindicat conferencià amb el governador, al qual li pregà que retirés l'edici de vaga; però el sindicat no accedí a tal demanda. Com que les tasques no es poden ajornar, els propietaris han demanat que per tots els mitjans els sigui garantida la llibertat del treball.

VAGA RESOLTA

València, 18. — Ha quedat resolta la vaga d'obrers del camp de Sueca.

L'ASSASSINAT D'UN FLEQUER A SEVILLA

Sevilla, 18. — Pel comité de la Unió local de Sindicats, s'ha publicat una nota rebutjant la culpabilitat dels obrers flequers vaguistes, en el crim de què fou víctima el seu company Josep Casado, el qual havia decidit tornar al treball, reintegrant-se al forn on prestava servei de vint anys enca.

El governador ha manifestat que l'havien visitat una comissió de patrons forners, els quals li exposaren llur confiança que el conflicte es solucionarà durant la reunió de demà. Afegí que als magatzems d'oli continua treballant-se per personal antic i seleccionat; i un altre de nou.

La contesta d'Espanya al missatge Roosevelt

(Vegi la primera plana)

Per tant, Espanya està a hora disposada a unir-se a totes les gestions encaminades a fer triomfar, per damunt de tots els obstacles, una política de pau sòlida i duradora. D'acord amb aquests principis, Espanya ha tingut l'honra d'ésser inspiradora d'algunes de les proposicions que avui serveixen de base en les discussions de la Conferència del Desarmament i limitació d'armes ofensives, així com del desarmament efectiu i general. Espanya, per tant, està disposada en tot moment a cooperar en les conclusions de pactes de no agressió que coincidissin absolutament amb les bases de la seva política internacional. El Govern espanyol considera que el mateix esperit de col·laboració sincera i cordial pot dur-se a les deliberacions de la Conferència Econòmica, a fi que puguin estudiar-s'hi i decidir-s'hi mesures que contribuissin eficaçment a afavorir el comerç internacional, alliberant-lo de molts dels entrebancs que avui el dificulten.

Per tant, en les instruccions que es donaran als representants espanyols en la Conferència Econòmica de Londres i en la Conferència del Desarmament de Ginebra es tindran molt en compte les elevades paraules de V. E., suggestions que seran estudiades prioritàriament amb interès. — Firmat, Niceto Alcalá Zamora."

El senyor Nicolau d'Olwer presidirà la delegació espanyola a la Conferència Econòmica Mundial

Madrid, 18. — La delegació espanyola a la Conferència Econòmica Mundial que ha de celebrar-se a Londres, serà presidida per un ex-ministre de la República i hi figuraran delegats tècnics designats als Ministeris d'Agricultura i Hisenda.

El Ministeri d'Estat designarà un altre delegat, aquest més al seu càrrec diplomàtic de negociador que al tecnicisme econòmic que tindran els altres delegats.

També formarà part de la delegació un representant de la Unió General de Treballadors.

Els noms dels delegats no es faran públics fins que els comuni el President de la República.

No obstant, sabem que l'ex-ministre que serà designat per presidir la delegació és el senyor Nicolau d'Olwer.

Perspectives del projecte de Tribunal de Garanties Constitucionals

Semblava que l'aprovació de la llei de Confessions i Congregacions religioses anava a cloure una etapa de primer de la vida del Parlament espanyol. Les negociacions entre els senyors Besteiro i Maura donaven a entendre que un corrent d'harmonia s'havia produït i que tal vegada les minories d'oposició cessarien en els seus procediments obstructors. Ha estat tot plegat una ilusió dels optimistes, entre els quals ens hem de comptar, refiats en què el senyor Maura es cansaria de fer una paper de tan poc lluiment que només li proporciona ocasions de fracàs i de claudicació.

La irreflexió i l'arrauxament, però, s'han sobreposat a l'interès de les Corts i del país i al cap de la minoria conservadora ha intentat posar preu al seu canvi d'actitud, com si talment l'obstrucció fos un entretenimment car. Les possibilitats dels obstructors, però, les hem vistes repetidament en pocs dies, i com era lògic, els tractes no han quedat closos. Per l'aprovació d'una de les moltes lleis que hi ha en projecte el Govern no es podia comprometre a plantejar la qüestió de confiança al cap de l'Estat. I l'anatema ha estat llançat una vegada més amb els terribles termes que empra el senyor Maura, en voler-se adjudicar les funcions d'àngel exterminador.

Ja seria hora que el bloc obstruccionista s'adonés del temps que perd i que fa perdre en perjudici del país. Perquè el fracàs davant del nou projecte és evident que serà més estrepitós que el que acaben d'experimentar. Cal només observar que el cap dels radicals i els agraris no es mostren gaire disposats a dessistir. la marxa d'aquest debat i que l'atenció de tots és fixada únicament en el darrer article del projecte.

El procés no resulta pas fosser el dictamen lliscarà a una marxa normal fins a darrera hora, que l'haurem de veure ralentit. El darrer article serà el cap de turc dels agraris, per als quals el canvi de règim no representa cap fet revolucionari, sinó que significa un simple canvi de decoració. Ara, per als altres, sembla que aquest fet de la història d'Espanya ha de tenir el significat que realment té.

La ruta sembla que no serà dificultosa, a no ésser que l'afany de desbancar el Govern faci sorgir de la regió de les ombres un altre Casas Viejas o coses per l'estil, com sembla que s'ha proposat ja fer uns quants dies el senyor Pérez Madrigal, en interpellar el ministre de la Governació sobre els fets ocorreguts a La Solana.

El projecte de Tribunal de Garanties Constitucionals

Els agraris només s'oposaràn al darrer article

Madrid, 18. — A la secció sisena del Congrés, i sota la presidència del senyor Martínez de Velasco, s'han reunit les minories agrària i basco-navarresa. El cap de la minoria agrària manifestà en acabar la reunió que havien tingut un ample canvi d'impressions sobre les vinents jornades parlamentàries, especialment en les que es discuteixi el projecte de llei del Tribunal de Garanties Constitucionals.

No faran oposició a aquest projecte de llei, excepte al darrer article, en el qual es disposa que els efectes d'aquesta llei no seran retroactius, és a dir, que no s'aplicarà als governs anteriors a la promulgació d'aquesta llei, i a aquest article, els agraris i basco-navarresa faran una obstrucció aferrada.

JA CAL QUE EL GOVERN COMENCI A TREMOLAR

Madrid, 18. — En acabar la reunió del Comitè dels cinc han manifestat els reunits que s'havien dividit el treball per a les intervencions de les minories en la discussió del projecte de llei del Tribunal de Garanties Constitucionals.

El senyor Maura ha passat seguidament a visitar el senyor Besteiro al seu despatx i en sortir ha dit que davant la irreductible oposició del Govern a acceptar cap fórmula d'acord en les condicions que ho han suggerit les minories d'oposició, han quedat truncades totes les negociacions que s'havien iniciat i conclusions l'obstrucció serà fort i temps que sol.

EL SENYOR SANCHEZ ROMAN DEMANA UN TORN

Madrid, 18. — El senyor Sánchez Román ha conferenciat breument amb el senyor Besteiro per demanar-li un torn en la discussió del projecte de llei de Tribunal de Garanties Constitucionals.

El senyor Nicolau d'Olwer presidirà la delegació espanyola a la Conferència Econòmica Mundial

El probable substitut del senyor Araquistain

Madrid, 18. — Encara que circulen diversos noms de ministres de l'actual Govern per a substituir el senyor Araquistain a l'Ambaixada de Berlín, sembla probable, segons les últimes notícies, que vagi a ocupar aquella ambaixada un ambaixador encaixat que es troba a Madrid, el senyor Sotos.

Contra l'obstrucció parlamentària

Zamora, 18. — El governador ha autoritzat a les Casas del Pueblo de la província perquè el dissabte 20 maig organitzin una manifestació contra l'obstrucció parlamentària.

Les Corts Constituents

S'ha començat a discutir la totalitat del dictamen del projecte de Tribunal de Garanties Constitucionals

Madrid, 18. — S'obre la sessió a les quatre i cinc minuts de la tarde, sota la presidència del senyor Besteiro.

Els escons, aparegueren gairebé buits, així com les tribunes.

Al banc blau hi ha els ministres de la Governació, Estat i Treball.

Es aprovà l'aprovació de l'acta anterior.

PRECS I PREGUNTES

El PRESIDENT obre discussió sobre l'ordre del dia, i es comença pels precs i preguntes.

El senyor ORTIZ DE SOLORZANO denuncia un fet ocorregut a la província de Logroño, que ell representa a les Corts, i que — diu — ha provocat el suïcidi d'un malalt.

Al poble de Rute — diu — arribà poc dies abans de les eleccions un vel d'agost que havia estat hospitalitzat a Logroño.

Dies després torna a l'establiment establiment benèfic per a sollicitar novament l'ingrés a aquest.

Aquest ingrés li fou negat, i l'enfermer assegura que ho fou en venjança per haver votat un conservador, en vista de la qual cosa el malalt es matà disparant-se un tret.

El MINISTRE DE LA GOVERNACIO respon que el to emprat pel senyor Ortiz de Solórzano no és el més adequat perquè es doniin explicacions.

No obstant — afegeix — les dóna, i diu que, tractant-se d'un hospital provincial, és cosa que cau fora de la seva jurisdicció.

No obstant, com sigui que li interessa que a tot arreu hi hagi justícia, procurarà esbrinar el que hi ha de cert en aquest lamentable succés.

El senyor ORTIZ DE SOLORZANO rectifica.

Diu que el diputat visitador de l'hospital a què s'ha referit és un diputat provincial nomenat pel governador, i que, per tant, depèn del ministeri de la Governació.

Acaba dient que si no es fa cas del que diu es pensarà que el ministre és encobridor d'aquest fet.

El MINISTRE DE LA GOVERNACIO insisteix a dir que no té jurisdicció sobre un hospital provincial, però que de tota manera procurarà esbrinar l'ocorregut per si abastés alguna responsabilitat a persones de la seva jurisdicció.

El senyor LOPEZ VARELA, radical, formula un prec relacionat amb l'exportació de ous i gríxona.

Demana que es deixi sense efecte una ordre del ministeri d'Agricultura de data 5 de maig.

Formula després un altre prec sollicitant que quedin sense efecte diversos embargaments decretats pel Crèdit Agrícola, i dirigeix després un altre prec al ministre d'Obres Públiques en el qual demana que es reorganitzi el tràfic ferroviari a Galícia i que es construeixi una andana a l'estació de Corbasí.

El MINISTRE D'AGRICULTURA respon que les restriccions en la importació de ous i gríxonas s'han ordenat per afavorir la producció nacional. En relació als embargaments decretats pel Crèdit Agrícola diu que aquest funciona amb molt pocs diners i que si es vol que continui realitzant la seva tasca beneficiosa han de complir-se les obligacions que s'hi contraiguin al seu degut temps, puix que d'altra manera aniria a la fallida i això interessa a tots d'evitar-ho.

El senyor LOPEZ VARELA rectifica i diu que s'obrí un expedient sobre els embargaments decretats a Porriño pel Crèdit Agrícola.

(Passa a ocupar la presidència el senyor Lara.)

El SECRETARI dóna compte d'unes modificacions introduïdes a la Comissió de Justícia.

El senyor VIDARTE, socialista, demana que es nomeni un jutge especial per a jutjar els fets d'Hernanchés i anuncia una interpellació.

El MINISTRE DE LA GOVERNACIO respon que accepta la interpellació.

El senyor FATRAS, radical-socialista, formula un altre prec, en relació amb els fets d'Usansolo. Fa una relació de com succeïren aquests fets. Ja fes de la seva arribada al poble, que és un focus separatista — diu — foren hostilitzats els republicans. Després, quan tornaren, s'apagaren, els llums del poble i en passar davant el Cercle Nacionalista sortiren d'aquest i de les finestres repetits trets. L'orador empra amplis arguments per provar que foren nacionalistes els que feren tots els cisnaps. Dirigeix dures ales als nacionalistes i aquests protestaren.

El senyor FATRAS, dirigint-se als bascos: Es que vosaltres no dieu que sóc espanyol i allí crideu: Espanya.

El Sr. GUERRA DEL RIO: Això és a Barcelona.

Els bascos protestaren indignats. Els catalans també s'hi uniren i es dirigeixen cap als seients dels radicals.

El senyor LEIZAOLA [illegible]

El senyor Guerra del Río, en actitud amenaçadora i intenta agredir-lo, la qual cosa es evitada per alguns diputats. Durant algun minut, no és possible que el senyor Fatrás pugui prosseguir el seu discurs.

Un cop restablert l'ordre, el senyor FATRAS continua, desenvolupant el seu prec. Diu que, en realitat, al país basc existeix un estat de guerra civil, car quasi no hi ha allí republicans.

Novament es produïxen protestes entre els bancs i sobre totes se sent la veu del senyor Barrenechea, que protesta que el senyor Fatrás tracti de cobards assassins els nacionalistes.

El MINISTRE DE LA GOVERNACIO respon al senyor Fatrás. Afirma que és per complet exacte tot el que ha dit el diputat radical socialista. Es tracta d'una agressió violent sense explicació possible, d'una agressió cobarda, en la qual per les dades certes que posseïm, assistí prengueren part els nacionalistes, i si els republicans respeliren l'agressió, ho van fer tard i en molt curta mesura. El Govern ha pres mesures d'urgència per tal d'evitar que altre no reproduïsi i cal dir que els nacionalistes han contestat al nostre amor a la justícia i a la llibertat, falsejant els fets. Han arribat a publicar fotografies canviades. Es clar que aquest és un procediment emprat per ells sovint. Ja quan el viatge del President de la República uniren dos clixés per a ridiculitzar el Govern i quan jo vaig assistir a l'enterrament del senyor Amilibia, vaig veure amb gran indignació com en un diari nacionalista publicaven la notícia seguida d'un paràntesi que deia: "Ve de primera".

El senyor BARRENECHEA: Això resta aclarit.

El MINISTRE DE LA GOVERNACIO: Ha quedat aclarit, però jo no he quedat convençut. Es produeix a la Cambra un petit avalot davant la protesta de les dretes, que jutgen que el que està fent el ministre de la Governació és interpellar antireglamentàriament un diputat.

El MINISTRE DE LA GOVERNACIO continua dient que en relatar els successos d'Usansolo els periòdics ho feren falsejant la veritat, dient que els guàrdies d'assalt, en practicar a posteriori un escorcoll al Centre des del qual partí l'agressió, trencaren mobles i atropellaren la llogatera de la casa, cosa que és absolutament inexacta. Afegeix que potser té raó el senyor Fatrás en culpar-lo de la tolerància que tingué amb els nacionalistes per deixar-se portar per un impuls liberal.

Acaba dient que en endavant, se se sortir-se de la Justícia, sabrà evitar aquests atropellaments i que tots els diumenges hi hagi tiroteigs.

Acabat aquest debat, s'aprova en votació nominal l'acta de la sessió anterior per 189 vots contra 2.

LA INTERPEL·LACIO SOBRE ELS FETS DE LA SOLANA

Es reprèn el debat sobre la interpellació plantejada pel senyor Pérez Madrigal sobre els successos de La Solana.

Parla el MINISTRE DE LA GOVERNACIO.

Diu que la forma com el senyor Pérez Madrigal ha plantejat el debat li ha llevat ambient. No es pot considerar com a un crim isolat, i cal fer història de molt temps enrera. A la Solana es creà un estat d'esperança des de ràpe en què el senyor Francisco Javier Bustillo fèu testament, llegant els seus béns per a obres benèfiques, a condició que els administradors fossin els sacerdots d'aquella localitat.

Després hi ha altres testaments del mateix senyor que no desvirtuen el primer. Al cap d'unes dècades el poble necessitat sap que no havia percebut ni una sola pesseta del llegat. Intervingué en el plet el senyor Joaquín Costa, i l'únic que s'aconseguí és que dels béns llegats se n'eximissin una part i que es vengessin, millor dit, regalessin 154 finques al Bisbat. Així les coses, totes les propagandes republicanes en aquell districte es feren entorn de les paraules de Joaquín Costa.

Com que els governs d'aleshores no feren res a favor del llegat Bustillo, aquest no tingué efectivitat en aquell poble, i es formà un tal estat d'ànim que es fiu aspiració general la proclamació de la República per resoldre el plet. Proclamada la República, aquesta no féu res al principi, i caigué que en maig de 1931 es reuniren republicans i socialistes per elevar al ministeri una sollicitud que es trametè degudament.

Durante la dita sollicitud passà a Justícia, i en ningú transcorregut hi hagué temps i tan que els ànims s'excitaren cada dia més, arribà un moment, el passat mes de febrer, en que el governador, presentint que pugues pia ocórrer desordres, ordenà un escorcoll general i la mobilització d'armes; l'autoritat s'encontà de cent-setanta escopetes, un rifle i setanta-dues pistoles.

[illegible] el ministre, que estigué [illegible] ordre de [illegible] que [illegible] fos evitada, i d'altra pogué evitar desordres si no hagués estat pel conflicte intempestat del senyor García Torrijos, el qual pretengué en llenyes que provocà les iras d'aquell poble.

Nega que ell hagués l'ordre com ha dit el senyor Pérez Madrigal al senyor García Torrijos [illegible] d'intentés de la finca que li era pròpia.

El senyor PEREZ MADRIGAL: —No ha de rectificar res de tot el que he dit.

El MINISTRE DE LA GOVERNACIO: Jo, en canvi, vaig ordenar la incautació per la Junta de Beneficència.

El senyor PEREZ MADRIGAL: No és cert. S. S. està mal informat.

El PRESIDENT: Prego a'l S. S. que empri altres raons i que no sigui incorrecte segons costum.

El MINISTRE DE LA GOVERNACIO nega que la guàrdia civil arribés cinc hores després d'ésser cridada. Diu que la guàrdia civil fou avisada a dos quarts de nou i a les onze arribava. El que succeí és que en arribar el senyor García Torrijos va demanar que se'l portés en automòbil, i com que no s'hi havia cap calgué esperar. Diu que el senyor García Torrijos sortí acompanyat pel sergent de la guàrdia civil i un guàrdia i escortat per quatre paisans desarmats, oferts com a garantia.

Després succeïren els fets vertiginosament. Un grup de cent persones s'abocà disparant i caigué el senyor García Torrijos. El guàrdia resultà ferit per una perdigonada. El sergent ordenà una descàrrega enlaire, com és la seva obligació, i després, veient que els paisans seguien disparant, es posà el fusell a la cara i matà el paisà Romero. ¿Com pot dir el senyor Pérez Madrigal que la guàrdia civil es mostrés dèbil davant la temença de la Casa del Poble, quan matà el seu president?

Pronuncia després el ministre un gran elogi de la guàrdia civil, de la qual diu que mai no mentida, ni quan es tracta d'actuar-ne a ella mateixa. Afegeix que de tot això en té proves.

El senyor PEREZ MADRIGAL: Jo també.

El MINISTRE DE LA GOVERNACIO: Les meves són signades.

El senyor PEREZ MADRIGAL: Les meves van avalades per la seva responsabilitat.

El MINISTRE DE LA GOVERNACIO continua la seva argumentació, i diu que no és cert que s'abandonés el ferit. Es recolza en l'afirmació feta pel mateix senyor Pérez Madrigal que el senyor García Torrijos havia rebut un tret al ventre que després els tècnics qualificaren de mortal de necessitat. Afegeix que deixaren el senyor García Torrijos, en el cotxe quan comprovaren o creguéren comprovar que era mort. Procediren així i marxaren seguidament en direcció al poble, puix que el clamor del veïnat era d'anar a incendiar el poble i la casa de la guàrdia civil, i hi anaren els guàrdies per a salvar el poble de l'incendi, com era llur deure, i per a salvar llurs dones i llurs fills.

Acaba dient que el que ha exposat és la veritat dels fets ocorreguts.

El senyor PEREZ MADRIGAL respon al ministre. Considera absurd que el ministre, havent-hi un fall del Tribunal que concedia la propietat al senyor García Torrijos, cité com a argument de força el criteri de Joaquín Costa, al qual anomena vianant illustre. (Rumors.) Afegeix que no comprèn com, havent estat desarmat el poble, segons ha dit el ministre, es ocórrer els successos tot el veïnat estigués armat.

Acusa el ministre de contribuir, amb la seva manca de tàctica, a la desmoralització de la guàrdia civil, puix que diu que no es pot negar a aquella el seu esperit militar i que, no obstant, es troba lliurada a mans d'uns caps administratius.

El CAP DEL GOVERN: Es veu que S. S. no entén al una paràbola del que diu.

El senyor PEREZ MADRIGAL diu que voldria saber que el Govern li digués en quin cos militar les ordres generals del servei les dóna uns oficials terceres.

El PRESIDENT: S. S. [illegible] al veritable [illegible].

El senyor PEREZ MADRIGAL: Es que el President del Consell de ministres té [illegible] d'examinar-me, i jo li contesto.

El PRESIDENT: Encara no [illegible] l'Epoca dels culmens. (Riallas.)

El senyor PEREZ MADRIGAL [illegible] la seva intervenció.

Es suspèn el debat i s'entra a l'ordre del dia.

L'ORDRE DEL DIA

El senyor SIMO BOFARULL defensa una proposició de llei del senyor Puig [illegible] sobre [illegible] a l'Ajuntament de Reus [illegible]

L'incident provocat pel senyor Guerra del Río

Madrid, 18. — A dos quarts de sis de la tarda s'ha produït al saló de sessions un viu incident que no ha pogut ésser ben observat des de la tribuna de la Premsa.

Avançada la sessió, els companys de la tribuna pogueren observar que a la sortida dels escons de l'oposició es produïa un petit avalot del qual eren protagonistes els senyors Guerra del Río i Loperena.

El senyor Martínez Moya, testimoni presencial del fet, ha manifestat que el succés era el següent:

Amb ocasió d'estar parlant el senyor Fatrás i dir que cada dia a Biscaia es donaven morts a Espanya, els senyors Lerroux i Guerra del Río han exclamat: "I a Catalunya."

El diputat català senyor Loperena ha dit:

—Això no és veritat.

—Es veritat — ha replicat el senyor Guerra del Río.

—Es mentida — ha contestat el senyor Loperena.

El senyor Guerra del Río ha contestat aleshores:

—Això ho mantindrà vostè únicament aquí.

—Aquí i fora d'aquí — ha replicat el senyor Loperena.

Llavors el senyor Guerra del Río ha fet un gest violent, i el secretari senyor Vidarte i altres diputats s'hi han interposat.

La situació d'Espanya davant la Conferència Econòmica Mundial

Madrid, 18. — S'ha reunit el Consell Superior Bancari, i com que els assumptes a tractar eren de mer tràmit, s'ha examinat la situació econòmica d'Espanya davant la Conferència Mundial que se celebrarà a Londres.

S'ha acordat que el tipus d'interès i el model d'anunci dels Bancs als periòdics s'ajusti a un tipus únic. D'acord amb el convenit signat entre els representants del Consell i les Caixes d'Estalvi, ambdós organismes s'adreçaran al ministre d'Hisenda per tal que la baixa del mig per cent acordada en octubre per als descomptes comercials comprengui també les altres operacions bancàries.

S'han examinat les conseqüències que podèn tenir per a Espanya els acords que s'adoptin a la Conferència Econòmica Mundial, i es redactaran les normes que han de seguir-se, en una memòria que serà elevada pel Consell, dintre poc temps i en la qual es recolliran les suggestions fetes per la Banca nacional.

El tiroteig fomenta el feixisme

Granada, 18. — Han estat detingudes diverses persones per [illegible] dels feixistes per [illegible] de [illegible] la Diputació [illegible] que [illegible] per [illegible] de [illegible].

S'ha acabat la vista pels fets ocorreguts davant de l'"A. B. C."

Madrid, 18. — Amb els informes dels lletrats defensors, començaren les sessions d'avui de la vista de la causa pels fets de l'"A B C". Retirades per part de la representació del ministeri públic les acusacions contra la majoria dels acusats, solament ocuparen el banquet els tres germans Miralles, Hurtado i Requena. Els tres primers, com a presumptes autors d'homicidi i lesions produïdes en batalla tumultuària, i els dos darrers, per exercir respectivament als delictes de sedició i incendi.

Amb la retirada d'acusació, el grup d'advocats defensors ha quedat reduït al Sr. Goicoechea, defensor dels germans Miralles; Castillo, defensor d'Hurtado, i Cases, defensor de Requena; però la sala ha accedit que el Sr. Colom Cardany s'encarregarà de la defensa de Lluís Miralles.

Al matí pronunciaren llurs discursos els senyors Colom Cardany i Castillo i a la tarda parlaren els senyors de les Cases i Goicoechea. Tots sollicitaren l'absolució per a llurs patrocinats.

Amb la sessió d'aquesta tarda ha quedat acabada la vista d'aquesta causa.

El President de la República va a passar uns quants dies a Priego

Madrid, 18. — Aquest matí, en l'exprés d'Andalusia, ha marxat cap a Priego S. E. el President de la República, acompanyat de la seva esposa. Com que el viatge té un caràcter particular, el senyor Alcalá ha pregat a tothom que no donessin caràcter oficial a l'acomiadament. No obstant, han anat a acomiadar-lo a l'estació tots els caps de la casa militar del President i algunes autoritats de Madrid. El senyor Alcalá Zamora i la seva esposa romandran a Priego fins al dimarts vinent, en la qual data tornarà a Madrid S. E. per tal d'assistir a un banquet diplomàtic que li serà ofert en una ambaixada.

Una assemblea d'estudiants de Comerç

Madrid, 18. — S'ha celebrat una assemblea general dels estudiants mercantils que des de fa uns quants mesos estan en vaga com a protesta contra l'estructuració que es pretén donar als estudis econòmics a Espanya i en pro de la revalorització dels seus títols.

Han concorregut a l'acte gran nombre d'estudiants oficials i lliures, i s'ha donat compte del descabdellament del conflicte a provincies, on continua gran entusiasme a pesar de l'època decisiva perquè es travessa en aquests moments.

Després, per unanimitat absoluta s'ha acordat manifestar-se en la jornada actual no obstant tre hores dues dies del dia 20 de maig, però a qual cas els estudiants de periodisme i lliures retirarà el dret a la [illegible] matèria dels examens, però s'ha arribat que era preferible perdre un any, que renunciar als beneficis que puguin derivar-se de la conducta que llur ara venen observant fets ells.

S'ha acordat per últim [illegible] la [illegible] de [illegible].

[illegible] de la dita població per a fins culturals.

El senyor MARTINEZ MOYA, [illegible], demana votació ordinària [illegible] presa en consideració, i en [illegible] que no hi ha prou nombre de diputats, se suspèn el debat.

EL DICTAMEN SOBRE EL DESNONAMENT DE FINQUES RÚSTIQUES :: :: ::

Es posa a discussió el dictamen d'Agricultura sobre el desnonament de finques rústiques per falta de pagament.

El senyor SALAZAR ALONSO demana que el dictamen quedi damunt la taula.

El PRESIDENT: Bé, però cal que SS. SS. es posin d'acord.

EL PROJECTE D'ESTATUT DEL VI :: ::

Es llegeix el dictamen del projecte d'Estatut del Vi.

El senyor ARANDA, radical, demana que aquest dictamen quedi sobre la taula fins demà, i la presidència s'hi avé.

LA TOTALITAT DEL DICTAMEN SOBRE EL PROJECTE DE GARANTIES CONSTITUCIONALS :: :: :: ::

S'obre discussió sobre la totalitat del dictamen del projecte de llei de Tribunal de Garanties Constitucionals.

El Sr. ELOLA consumeix un torn en contra.

(El senyor L'ARA ocupa la presidència.)

Al saló queda una trentena de diputats.

Diu l'orador que cal tenir en compte en aquest projecte que els interessos dels ciutadans quedin perfectament salvaguardats, així com les seves garanties en qualsevol moment. Realitza un minuciós anàlisi d'aquesta llei i en la seva argumentació empra un procediment absolutament jurídic, i des d'aquest punt de vista creu que és més important per al ciutadà aquestes garanties que les polítiques, en la qüestió que es discuteix.

Se suspèn el debat.

L'orador queda en l'ús de la paraula per a demà i s'aixeca la sessió a un quart de deu de la nit.

El programa parlamentari per a avui

Madrid, 18. — El senyor Besteiro se n'anà del Congrés a les vuit del vespre, per haver d'assistir a un àpat a l'Ambaixada d'Itàlia.

Per conducte del seu secretari, senyor Posada, participà als periodistes que la sessió de demà començarà amb precs i preguntes, i que després continuarà la interpellació sobre els fets de La Solana per a seguir després amb el debat sobre el Tribunal de Garanties Constitucionals.

Doctors homenatjats

Madrid, 18. — Aquest matí, amb assistència del sots-secretari d'Instrucció Pública, s'ha celebrat a la Facultat de Medicina l'acte d'homenatge al Dr. Requesens, recentment jubilat com a catedràtic del sandit centre docent. Han acudit tots els companys de claustre de l'illustre clínic, i un gran nombre de metges i alumnes, que han tributat a l'illustre mestre les seves fervoroses mostres d'admiració i simpatia. - Després de breus discursos pronunciats pels senyors Barnes i pel nou degà de la Facultat, senyor Sànchez Covisa, es van llegir nombroses cartes de les més prestigioses signatures científiques nacionals i estrangeres que s'han adherit a l'acte.

El Dr. Requesens donà, amb la seva acostumada brillantesa, una conversa científica a tall d'última lliçó, la qual fou coronada per la nombrosa concurrència amb grans aplaudiments.

Finalment, i amb la major solemnitat, es va descobrir una làpida en record de la gestió del doctor Requesens al cap del deganat de la Facultat. - El Dr. Requesens ha rebut el títol de degà honorari de la Facultat de Sant Carles.

Madrid, 18. — En un cèntric hotel s'ha celebrat a dos quarts de tres de la tarda un àpat íntim d'homenatge al Dr. Sànchez Covisa, amb motiu del seu recent nomenament de degà de la Facultat de Medicina.

A l'acte, que resultà brillantíssim, hi assistiren el cap del oveen, el sotssecretari de la Presidència i d'altres molts diputats afiliats a Acció Republicana.

No es van pronunciar discursos.

Disposicions de la "Gaceta"

Madrid, 18. — La "Gaceta" publica un decret nomenant conseller representant de l'Estat en el monopoli de petrolis el senyor Rodrigo de Rodrigo, enginyer de mines.

Nomenant vocal del Consell Executiu de l'Institut de Reforma Agrària el senyor Vicente Flores Quiñones.

L'esquadra francesa a la Península

El Ferrol, 18. — Han salpat catorze unitats de l'esquadra francesa en direcció a Vigo i Marín, per unir-se després a la resta de la flota i marxar a Casablanca.

Els mariners francesos han fet públic, per mitjà del cònsol francès, la satisfacció que els ha produït la visita i el reconeixement a les autoritats espanyoles, [illegible] i [illegible] les [illegible].

La Conferència Internacional del Treball

Hi assistirà el senyor Largo Caballero

Madrid, 18. — El dia 5 de juny marxarà a Ginebra el ministre del Treball, Sr. Largo Caballero, per tal d'assistir a la conferència internacional del Treball, que s'inaugurarà el dia 8.

Es la tercera reunió anual de l'organisme internacional del Treball al qual assisteix el senyor Largo Caballero, com a ministre.

El grup espanyol de la Conferència Interparlamentària

Madrid, 18. — El grup espanyol de la Conferència interparlamentària s'ha reunit avui al Congrés. Ha donat compte dels acords adoptats pels centres científics i recreatius de Madrid de considerar com a socis d'honor durant la seva estada a la capital tots els delegats que assisteixen a les tasques del Congrés. Han estat llegides comunicacions del Comitè directiu de Ginebra en relació amb els detalls d'organització portades a cap per cada un dels països adherits.

Així mateix es donà compte d'haver estat acceptat l'oferiment de la Radiodifusió Ibero-Americana d'establir un micròfon a la sala on s'efectuen les conferències, amb l'objecte que els debats poden ésser radiats a América. Per últim s'ha acordat celebrar reunió plenària dijous vinent.

Un violent incendi destrueix una fàbrica de serrar fusta

Madrid, 18. — A les tres de la matinada s'ha produït un incendi en una fàbrica de serrar fusta, situada al carrer de Vargas, cantonada a la d'Abascal. La fàbrica tenia una nau de trenta metres de llarg, per setze d'ampla, on hi havia emmagatzemada gran quantitat de fusta. Hi havia també aiguarràs i barnissos per als mobles.

El foc ha adquirit grans proporcions. Com sigui que la fàbrica ocupa locals d'un gran edifici habitat, s'ha organitzat el salvament pels mateixos veïns, els quals s'han llançat per les finestres sobre mantes que sostenien altres veïns. Sortosament no hi ha hagut desgràcies. Els bombers hi han acudit, i a les quatre de la matinada han aconseguit localitzar el foc. La fàbrica ha quedat destruïda. Les pèrdues es calculen en unes cent seixanta mil pessetes.

En un botiquí installat a la porteria d'una casa propera ha estat assistit un bomber ferit i tres veïns, tots ells lleus. A un quart de sis de la matinada ha quedat totalment sufocat el foc. Els veïns de les cases immediates a la del sinistre, tement que es propagués el foc a llurs domicilis, han tret els mobles al carrer.

El robatori de la imatge de l'església de Cornellà

Malgrat de les investigacions que realitza la policia per a recuperar la imatge de la Verge de Nostra Dona del Remei robada abans d'ahir a l'església de Cornellà, no se n'ha pogut trobar el menor senyal.

Els agents encarregats d'aquest servei estigueren ahir a Cornellà practicant diligències, venint a coneixement que el que realitzà el robatori era un de sol.

L'autor, que anava ben vestit, i un altre minyó que l'acompanyava arribaren a Cornellà a un quart de vuit del matí, i per a passar el temps entraren en una taverna on fan menjars, i demanaren esmorzar.

Com sigui que els urgia, els feren una mica de porc amb tomàquet fregit, i el de més edat digué en veu alta que havia d'anar a Sant Boi, i que tornaria al cap de poca estona.

El minyó es quedà a la taverna, i l'altre, segons sembla, entrà a l'església, i esperà que acabés la missa de vuit que s'acostuma a dir, i degué amagar-se a les escales que hi ha al costat de la sagristia, i una vegada sol, robà la imatge, i sortí per la porta del campanar, que dóna accés al carrer.

A la Plaça del Poble, i portant un paquet, passà per davant de diversos veïns que a aquella hora eren allí reunits comentant els successos del dia, però ignorants del robatori, no hi donaren importància.

L'autor del robatori, amb el paquet, anà novament a la taverna i sortí juntament amb el minyó que l'acompanyava.

Tots dos anaren a llogar l'auto amb el qual vingueren a Barcelona.

La impressió que hom té és que el robatori s'ha comès sabent ja el que es desitjava i segurament per encàrrec especial.

Han estat donades ordres perquè siguin vigilades totes les sortides, ja que hom creu que bé podria sortir en alguna barca cap a Mallorca i d'allí passar amb més facilitat a França.

La policia realitzà diverses escorcolls a cases d'antiquaris i a altres llocs, sense poder obtenir la [illegible] dada de la Verge robada.

Exposició de primavera 1933

ELS EXPOSITORS

El Catàleg de l'Exposició de Primavera 1933, que s'inaugurarà diumenge, dia 21, a les onze del matí, ha quedat compost amb els noms dels artistes que segueixen. S'entendrà, per tant, que els que no hi siguin no han estat admesos pels Jurats dels Salons. Els expositors podran recollir llur passi contra presentació del resguard, a partir de divendres a la tarda, al Palau de Projeccions, a l'hora del vernissatge, que se celebrarà dissabte, dia 20, a les cinc de la tarda, al mateix Palau de Projeccions. Entrada per l'Avinguda Rius i Taulet:

Saló de Barcelona: Albarranch, Amat, Antó, Ariel, Barrau, Barrenechea, Basiana, Becquer, Bellmunt, Benavent, Berge, Bescós, Bestard, Bonet, Bosch Canals, Bosch Puigvert, Cabanyes, Calsina, Calveres, Casanoves, Cases, Cènac, Civiller, Colom, Coll, Condeminas, Davalillo, Domènec, Durban, Elias, Fàbregues, Fàbregues Milà, Fàbregues Puig, Febrer Prades, Ferrer, Galofré, Gil i Gil, Gimbert, Gómez, Gómez Macip, Gonzàlez, Granyó, Guardiola, Güell, Guinart, Illa, Lahosa, Laporta Astort, Laporta Boleda, Llaveries, Llobet, Marcé, Margalef, Marsà, Martínez, Martínez Tarrassó, Masriera, Mayol, Meifrèn, Morell, Muntaner, Oliver, Padilla, Palà, Pausas, Planes Dòria, Planells, Prats, Porcar, Puigdengoles, Raurich, Ribes, Rocamora, Rodríguez Puig, Romaguera, Rosueró, Rovira, Salvà, Salvador, Sans, Sans Castaño, Santasusanna, Segimon, Serra Vinyals, Soler, Soler Calvet, Soler Puig, Soligó, Soto, Staylaers, Sudrià, Tàrrega, Tataret, Taylor, Tolosa, Torrecillas, Valdemi, Valero, Valls, Vanbells, Vidal, Vidal Rolland, Vila Cinca, Vila Puig, Vilàs, Vilatobà, Bas Gelabert, Bechini, Borrell Nicolau, Cabanes, Cairó, Camps Arnau, Cardellà, Carulla, Causaràs, Costa, Cualran, Fàbregues, Giménez, Gimeno, Ibàñez, Llibas, Marés, Martrús, Montaner, Moré, Perera, Sabadell, Sant Jordi, Sauleres, Serra Baduer, Torrella, Almuni, Carbonell, Llobet, Mestres, Opisso, Pizà, Santsalvadors, Saurí, Talaveron, Valentines, Badia, Susagna, Ferrer Albaigés, Gorro, Risques, Sabater, Valls, Bru Salelles, Casanovés Baudelot, Cumelles, Fargnoli, Juanola, Savall, Cases Lamolla, Martínez.

Saló de Montjuïc: Aguilera, Armengol, Badrines, Benet, Bosch Roger, Campillo, Camps Ribera, Canyelles, Capdevila, Carbonell, Carles, Cochet, Commeleran, Cortès d'Aguadé, Cortés, Costa, Creixams, Daura, Díaz Costa, Domingo, Duch Agulló, Duran Camps, Figueres, Gamboa, Garcia, Gastó, Gausachs, Grau Sala, Grau, Humbert, Hurtuna, Iglésias, Isern i Alió, Jewer, Labarta, López, Martínez, Mercader, Mombrú, Mora, Morató, Obiols, Odena, Opisso, Jimeno, Perrín, Pidelaserra, Porta, Prat Ubach, Prim, Ricart, Ripoll, Serra Ribera, Serrano, Solà, Soler Diffent, Soler Jorba, Soler Liró, Soler de Trinxeria, Togores, Valls Vaquer, Ventosa, Vidal Gomà, Vila Arrufat, Villà Canyes, Casamor, Casanoves E., Clarà, Fenosa, Dunyach, González, Granyer, Jou, Llaurador, Manolo Hugué, Martorell, Rebull, Ros, Solanich, Vives, Fargues, Nogués, Oms, Elias, Llorenç Artigues, Sarsanedes, Serra Abella A., Serra Abella E., Serra Abella J.

La sardana

V Aplec Sardanista al bosc de Can Pantiquet. — El Foment de la Sardana de Mollet està en vigílies de celebrar el seu ja tradicional Aplec, que aquest any tindrà lloc el dia 21 del corrent. Hi prendran part les següents cobles: Barcelona, Barcelona Albert Martí i La Principal del Vallès, la categoria indiscutible de les quals ja diu ben clar la importància que tindrà.

IX Aplec Llevantí de la Sardana a Calella. — Les cobles Barcelona Coll, Els Montgrins, La Selvatana i Llevantina, el dia 28 de l'actual desgranaran un escollit programa de 47 sardanes, tocant-ne quatre de conjunt, durant la celebració del IX Aplec Llevantí de la Sardana, que, com ja és tradicional, organitza Joventut Sardanística d'aquella ciutat.

L'entitat organitzadora està rebent adhesions de moltes societats germanes, i ja sap que s'organitzen grups a Girona, Figueres, Sant Feliu de Guíxols, Olot i Banyoles per a assistir a aquest Aplec.

VIDA SOCIAL

La Federació de Patrons Perruquers i Barbers de Barcelona i pobles limítrofs convida els representants de totes les entitats de la professió de Catalunya a la constitució de la Federació Catalana de Perruquers i Barbers, que tindrà lloc els dies i hores que a continuació s'assenyalen:

Dia 21 de maig. — Arribada dels assembleistes i lliurament de credencials.

A les deu de la nit, obertura de l'Assemblea i discussió dels Estatuts que s'ha de regir la dita entitat.

Dia 22 de maig. — A les deu del matí visita al Parlament Català.

A les quatre de la tarda, continuació de l'Assemblea, aprovació dels Estatuts, nomenament del Consell directiu i orientació a seguir.

A dos quarts de nou del vespre, clasura de l'Assemblea.

A les nou de la nit, fraternal banquet als assembleistes.

Darrera hora

DE BARCELONA

Ballets Russos

L'expectació que havia despertat la primera representació del ballet "Jocs d'infants" no fou pas defraudada. El ballet, decorat per l'artista català Joan Miró, és una cosa exquisida; la realització coreogràfica, per Massine, una de les millors i més ben executades que els russos ens han donat, i la música, de Bizet, coneguda ja per formar part del repertori simfònic, perfectament apta per a ésser dansada.

L'argument del ballet és simple: A la nit les joguines i els jocs s'animen. El soroll desvetlla l'infant que ve a participar en aquesta vida secreta.

Per a aquest joc de l'infant amb les seves joguines, Joan Miró ha ideat un decorat i unes figures abstractes, però d'una força evocadora, d'un bon gust, d'una finor de color verament extraordinària.

La figura de "La Baldufa", per exemple, les de les "volves de sabó", les dels "cavalls de cartó", són d'una gràcia i d'una originalitat exquisides.

La coreografia de Massine és una prova més del magnífic talent d'aquest artista extraordinari, agut i flexible com una espasa a totes les estètiques, des dels més clàssica, als més agosarats i inexplorats, com el ballet del qual parlem.

Cal també un elogi entusiasta a tots els artistes russos per l'esplèndida execució d'aquest ballet i especialment a la senyoreta Tatiana Riabouchinska, per la magnífica interpretació que dóna al seu difícil rol d'infant, així com també al senyor Woizikowsky en llurs respectius rols.

El públic acollí amb entusiasme el nou ballet i reclamà la presència de Joan Miró i del mestre Steiman, al qual també correspon un bon elogi per l'acurada interpretació que donà a les belles pàgines de Bizet.

Acabà la vetllada d'anit amb una altra primera audició, el ballet "La competència", música d'Auric, decorat i vestuari de Derain, coreografia de Balanchine.

Excellent també, plàsticament, aquest ballet, encara que és tot un altre estil que "Jocs d'infants". "La competència" s'acosta més a la comèdia bufa italiana, tantes vegades tractada en forma de ballet; però si de forma no ofereix gran originalitat, la realització és un model de gràcia i d'humor. El vestuari i el decorat de Derain, també són plens de "sprit" i d'agudesa; cada figura és un petit poema de la vanitat humana tractat amb aquell humorisme a la francesa tan fi i tan profund.

Llàstima que la música d'aquest ballet sigui tan poca cosa; no és tan dolenta com la de "Els mariners", però poc se n'hi falta.

Sembla que actualment hi ha una certa tendència a no donar gaire importància a la música que ha d'animar un ballet. Creiem que aquesta tendència és equivocada. Estem segurs que el ballet "La competència" amb una altra música més "musical" hauria assolit tot l'èxit que per la seva realització plàstica mereixia.

El teatre presentava un aspecte brillant, i tothom en sortí ben content i satisfet.

J. G. C.

AGRESSIÓ CONTRA L'ENCARREGAT D'UNA CASA DE CARBONS

Al carrer de Piquer, encreuament amb el Carrer Nou, fou agredit a trets Antoni Llance i Domènech, encarregat d'una casa de carbons. Sembla que es tracta d'una agressió de caràcter social i que va ésser feta per tres individus que es feren escàpols ràpidament després disparat.

El soroll dels dispars, que foren set, produí gran alarma per aquells voltants. Sortosament cap dels trets no arribà a fer blanc.

Comarques catalanes

QÜESTIONS LOCALS

El desgavell dels correus a Manresa

D'ençà que l'horari dels trens ha estat modificat s'ha produït un desordre molt considerable en el repartiment de la premsa a Manresa com ja en dóna una idea el fet que els diaris del matí de Barcelona són distribuïts a les cinc de la tarda. Es monstruós que Manresa, distant de Barcelona 70 km., rebi els diaris per correu al cap de vuit hores que han sortit de Barcelona.

El Dia, diari local, comenta aquest vespre aquest desordre. Hem de fer notar que no és únicament la premsa la que és repartida amb l'esmentat retard, sinó també altres paquets dirigits al comerç o a la indústria d'aquella ciutat, els quals també es ressenten d'aquest desgavell.

Sembla que la causa resideix a Manresa. Sabem que el primer tren correu surt de Barcelona a les 9'11 del matí i arriba a Manresa a les 10.40. El repartiment general de la correspondència es fa a les onze, i sembla que no tenen temps d'incorporar-hi la premsa i altres paquets postals i es limiten al repartiment estricte de les cartes.

Convindria que per part de qui fos es posés remei a aquest desori de justificació tan difícil.

MANRESA

Conferència :: Reunió de paletes :: Assemblea de propietaris

MANRESA, 18 (Per telèfon). — Demà, divendres, a les deu de la nit, el senyor Estanislau Cases Uch donarà una conferència a l'Associació de Dependents sobre "Les lleis socials de la República".

— Els paletes i peons de Manresa celebraran una reunió general el divendres vinent, a les nou del vespre, en un local situat al carrer d'Urgell, 12, per tractar de la implantació de la Borsa del Treball.

— El dilluns vinent, a les quatre de la tarda, al teatre Conservatori, tindrà lloc una assemblea de propietaris de finques rústiques del Pla de Bages per tal de protestar del projecte de llei presentat al Parlament català sobre els conflictes de la terra. — C.

TORTOSA

Conferència :: Un diari contra Catalunya :: Vària

TORTOSA, 18 (Per telèfon). — Dissabte, a les deu de la nit, donarà una conferència a la Mutual de Xofers, d'aquesta ciutat, el nostre bon amic senyor J. Cid i Mulet, sobre "Mutualisme".

— El diari "Heraldo de Tortosa", que de sobte es va sentir catalanista davant la sorpresa general, i que fins i tot es va permetre titllar d'anticatalanista el tinent d'alcalde, senyor Hueto, per l'episodi de no voler-se descobrir mentre tocaven l'himne català, ara s'ha refredat i té la mania de traduir totes les notes redactades en català que li són trameses per a llur publicació. No sabiem que la Direcció d'aquest diari fos feta a lluneta, però potser caldrà preguntar si les persones que tenen la bona fe i el bon sentit (que tant manca a "Heraldo de Tortosa") de trametre-li les notes redactades en català, no sofreixen una lamentable equivocació.

— Per la policia municipal han estat expulsats de Tortosa vint indesitjables.

— El Patronat de l'antiga Biblioteca Popular fa públic haver cedit els llibres i el mobiliari de la dissolta entitat a l'Associació d'Alumnes de l'Escola del Treball. — C.

SABADELL

Treball d'art : La fira : Municipals

Les Juntes i Comitè de la Federació Local de Sindicats de Sabadell, que tantes mostres de civisme ha donat durant aquests dies d'agitació extremista, ha llençat novament a l'opinió pública un manifest aconsellant una vegada més a tots els treballadors la continuació d'aquesta honrada actitud fins ara seguida, per tal de normalitzar la vida interna dels Sindicats i poder fer de la C. N. T. una organització obrera digna de Catalunya i no un camp d'especulació de les sectes.

— Es cada dia més visitada l'exposició dels populars caricaturistes Trencs i "Bon", que fa poc acaba d'inaugurar la nostra Acadèmia de Belles Arts al seu saló d'exposicions.

"Bon" arribà dissabte passat en aquesta ciutat amb la seva original camioneta i s'installà a la plaça de Pi i Margall.

— Amb força animació ha començat la tradicional fira d'estiu. En mig de la gran animació que omplia places i carrers, hom descobria un gran contingent de forasters que, com cada any, han volgut sumar-se a aquesta simpàtica diada.

— La Secció Cineística del Centre Excursionista del Vallès presentarà divendres vinent, en sessió de gala, i entre altres, el film amateur "Destí", que amb tant d'encert ha dirigit el conegut cineista d'aquesta ciutat senyor Lluís Vilaró.

— L'Ajuntament en la passada sessió extraordinària acordà nomenar una comissió, integrada per regidors, per a formar part de la Comissió de festes de la propera festa major. — C.

LLEIDA

Detenció de dos timadors, autors d'un bon "cop" :: Els Jocs Florals :: Empresari penyorat :: Noves diverses

LLEIDA, 18 (Per telèfon). — Han estat detinguts els timadors Eduard Galiana i Just Larraz, tots dos naturals de Saragossa, els quals han estat reconeguts pel senyor Valentí Carulla, d'aquesta ciutat, com els que li estafaren 30.000 pessetes pel procediment del sobre.

— Ha estat publicada la darrera llista de composicions rebudes per als Jocs Florals, el total de les quals arriben a 178 treballs. Es probable que aquesta mateixa setmana es faci públic el veredicte.

— El Centre Excursionista visitarà el diumenge vinent l'ermita de Sant Miquel de Vilosell.

— Ha estat multat amb 300 pessetes l'empresari del Teatre dels Camps Elisis per haver infringit el reglament d'espectacles i desobeir les ordres de l'autoritat.

— Aquesta nit, a la societat "La Paloma", tindrà lloc una assemblea per tal de constituir la Unió Local de Sindicats. — C.

GIRONA

Concert :: El total de la subscripció pro-damnificats :: Agitació a Salt :: Noves diverses

GIRONA, 18. (Per telèfon.) — Demà, divendres, l'Associació de Música celebrarà el concert mensual amb la collaboració de la violinista senyoreta Rosa Garcia i Fària.

— Ens ha estat facilitada la nota de la quantitat recaptada per la subscripció pro-damnificats de les comarques gironines, el total de la qual és de 17.978'60 pessetes, quantitat que ha quedat dipositada a la Caixa d'Estalvis de la Generalitat.

— Ha estat concentrada força de la guàrdia civil al veí poble de Salt, davant la temença que siguin coaccionats per elements del Sindicat Únic els obrers que per compte de l'Ajuntament d'aquella vila treballen en la reparació de la Riera.

— A les set d'aquesta tarda ha tingut lloc l'anunciada conferència del professor francès M. J. J. Bertrand, el qual ha parlat sobre el tema "Cent anys de pensament francès".

— Ha estat a Blanes un crescut nombre de deixebles de l'Institut de Girona, el qual va visitar les diverses dependències de la Safa.

— *Acompanyats de llurs professors*, han visitat la nostra ciutat els nens i nenes de les escoles nacionals de Malgrat. Han estat obsequiats pel nostre Ajuntament.

— Al dispensari municipal ha estat donada assistència a Ramon Saurí, de 62 anys, d'aquesta ciutat, el qual presentava diverses lesions produïdes en una baralla que ha tingut amb un altre individu.

— Es requereix el soldat Alfons Martínez Sala, domiciliat darrerament a Ribes de Fresser, perquè abans del termini de trenta dies es presenti a la caserna del batalló de Muntanya núm. 3, de guarnició a Figueres. — C.

REUS

Congrés de Premsa :: Els gossos. Concert

Amb motiu del IX Congrés de la Federació de la Premsa Catalano-Balear, que tindrà lloc en aquesta ciutat, l'Associació de Reus ha fet el següent programa (provisional):

Dissabte, dia 3 de juny 1933:

A les 10 de la nit: Sessió d'obertura al Saló consistorial.

Diumenge, a les 10: Sessió de treball.

A les 12: Visita a l'Institut de Segona Ensenyança i a l'Escola del Treball.

A les 13: Visita a l'Institut de Puericultura.

A les 14: Banquet ofert per l'Associació de la Premsa de Reus.

A les 17: Visita a l'Institut Pere Mata.

A les 18: Visita a les Exposicions d'aplicacions de l'electricitat a l'agricultura i de fruits del país.

A les 22: Funció de gala al Teatre Fortuny.

Dilluns, a les 10: Excursió i visita al Pantà de Riudecanyes.

A les 13: Dinar al "Foment de Salou" i visita a la U. S. S. A.

A les 17: Visita i lunch al Parc Samà.

A les 19: Sessió de treball i fall del Concurs periodístic.

A les 22: Sessió de clausura i comiat als congressistes amb un xampany d'honor ofert pel Centre de Lectura.

— Per la Comissió delegada de l'Associació Protectora de l'Ensenyança Catalana ha estat organitzat un Concurs escolar de lectura i escriptura catalanes en commemoració del centenari de la publicació de l'"Oda a la Pàtria", d'Aribau, al qual han estat convidades totes les escoles oficials i privades de la ciutat.

— Una nena anomenada Maria Parra Alen, de 12 anys, ha estat mossegada per un gos, i l'ha assistida el doctor Frias, de ferides lleus. Fóra hora de posar una mica de cura en la vigilància de gossos per tal d'evitar els perills que comporta el que vagin sense morrió.

— Amb un èxit franc ha actuat al Teatre Fortuny el Cor de Cosacs del Don.

TARRAGONA

Atracadors reconeguts :: Detingut a Amposta :: L'Orfeó Badaloní :: Noves diverses

TARRAGONA, 18. (Per telèfon.) — En les diligències practicades a Mora i a Falset, dels quals en donàvem coneixement ahir, i a les quals hi ha assistit el fiscal d'aquesta Audiència, han estat reconeguts en roda de presos els processats Ramon Sentís i Jaume Martí com a autors dels atracaments que es cometeren fa uns quants mesos a ambdues poblacions.

— Uns desconeguts han destrossat aquesta nit passada una petita imatge de Sant Martí existent al carrer del mateix nom de la part alta de la ciutat.

— Ha estat detingut a Amposta Joan Cortès i Queral, afiliat al Sindicat de Camperols, per ésser portador d'una pistola i [illegible] sense el corresponent permís.

— Diumenge vinent és esperat l'Orfeó Badaloní i alguns dels seus simpatitzants en nombre de 250. Obsequiarà les autoritats amb un concert íntim i en donarà un altre de públic al Teatre Principal.

— Amb motiu de les festes de les Falles, s'elegiran a la nostra ciutat les reines falleres de València i de Tarragona, la primera entre les valencianes residents a la nostra ciutat.

— Moviment del port. Vaixells entrats: "Cronos" i "Arriluce", de València; "Fanny Bruner" i "Marqués de Comillas", de Barcelona; "Ciutat de Tarragona", de Marsella.

Sortits: "Cronos" i "Ciutat de Tarragona", cap a Barcelona; "Marqués de Comillas" i "Fanny Bruner", cap a València. — C.

GRANOLLERS

Vària

Ha quedat ajornat el grandiós míting que el Partit Catalanista Republicà tenia anunciat per a demà, dissabte, dia 20. Probablement se celebrarà el dia 27 a la sala d'espectacles de la Unió Liberal. Hi ha gran espectació per oir els oradors que hi han de prendre part, sobretot els diputats Martí Esteve i Amadeu Hurtado.

— Diumenge passat, els alumnes del Collegi Municipal de Segona Ensenyança, acompanyats del seu director, senyor Joan Canals, efectuaren una magnífica excursió a Sitges, Vilanova i altres poblacions. Visitaren el "Cau Ferrat" a Sitges, i el Museu Balaguer a Vilanova.

— Es continuen activant els treballs d'organització per a celebrar un festival magne a profit de la Caixa d'Ajuda Maternal. Probablement actuarà l'orquestra de corda de la nostra Escola Municipal de Música. Ens hem assabentat també que el dit acte serà retransmès per Ràdio Barcelona.

— A conseqüència de la darrera vaga, dirigida pels elements de la F. A. I., han estat acomiadats uns 70 obrers dels que treballaven a les obres de la doble via. A la fàbrica d'Isidre Comes, també foren acomiadats tres obrers del ram de l'aigua. A Balsareny fou detingut el dilluns a la nit, Manuel Fabregat, element significat de les lluites obreristes locals i que la policia cercava dies enrera. Els vint guàrdies d'assalt que arribaren dimarts passat continuen estacionats a aquesta ciutat probablement per tal d'efectuar altres detencions relacionades amb els successos descabdellats els darrers dies.

— Continuen amb gran activitat les obres de pavimentació del carrer de Pi i Margall. Creiem que aquesta setmana quedaran enllestides.

— La Societat Coral Amics de la Unó preparen la seva excursió anual que segurament serà a la ciutat de Manresa.

— El quadre escènic de la Unió Liberal celebrarà una vetllada a profit de la Caixa d'Ajuda Maternal representant "Terra Baixa".

MALLORCA

Els festivals Chopin :: Nova producció de Falla :: Emprèstit municipal :: Vària

PALMA, 18. — Durant els festivals Chopin, que estan en preparació, tindrà lloc l'estrena, per la Capella Clàssica de Mallorca, d'una cançó de la qual és autor l'eminent músic Manuel de Falla. La composició és un extrate de la "Balada en fa major", de Chopin.

— L'Ajuntament d'aquesta ciutat en sessió extraordinària ha acordat emetre un emprèstit de sis milions dues centes mil pessetes per a portar a cap diverses obres municipals com canalització de les aigües, clavegueres i construccions escolars.

— El Cor de Cosacs del Don, que actua al Teatre Líric, aconsegueix grans èxits en les seves actuacions.

— En el banquet que a bord del transatlàntic "Orontes" oferei l'Orient Line, hi han estat convidades les autoritats provincials i municipals.

— A Manacor es declarà un incendi a la tenda de [illegible] propietat de la senyora Catalina Fortesa, i, malgrat els esforços fets per extingir-lo, es cremaren tots els materials existents, calculant pèrdues per valor d'unes cent mil pessetes.

— Van arribant a Mallorca notables valors de l'art musical que han de prendre part en els festivals Chopin d'aquest any. Darrerament ha arribat el pianista polonès [illegible] Sulikowski. — C.

ESTRANGER

A Alemanya estan contents de l'efecte a l'estranger del discurs de Hitler

Berlín, 18. — Als cercles autoritzats d'aquesta capital es declara que el Govern alemany comprova amb satisfacció el considerable efecte causat a l'estranger pel discurs pronunciat darrerament pel Canceller, senyor Hitler.

Als mateixos cercles, i referint-se als efectes pràctics que puguin tenir les declaracions de Ginebra, es diu que ara es tracta d'arribar a Ginebra a resultats positius abans del 12 de juny, data en la qual inaugurarà els seus treballs la Conferència Econòmica mundial.

Aquests resultats —s'afegeix— no han d'ésser una etapa, sinó un resultat definitiu, a falta de petits punts de detalls que puguin restar per resoldre.

Finalment es diu que en el discurs del senyor Hitler s'exposen concretament els punts de vista d'Alemanya, que ja ha realitzat bastant en el que fa referència a la qüestió del Desarmament: ara són els altres els que han de demostrar llur acció.

Una mica d'escepticisme en l'opinió francesa ::

París, 18. — Continua comentant-se el discurs pronunciat ahir pel canceller alemany senyor Hitler, i se subratlla el to generalment conciliador amb el qual el canceller ha mantingut les reivindicacions ja presentades a Ginebra pel senyor Nadolny.

Hom considera que les declaracions fetes ahir en la sessió del Reichstag constitueixen un canvi de front complet respecte als mètodes i reintegren el Reich en la pràctica de les discussions diplomàtiques normals, canvi que és generalment atribuït a les decepcions sofertes pels dirigents del Reich a conseqüència de les converses del doctor Schacht amb el president americà, senyor Roosevelt, de l'estada del senyor Rosemberg a Londres i, sobretot, de l'advertència solemne continguda en el recent missatge del senyor Roosevelt.

De tota manera, hom fa notar l'habilitat amb què el canceller senyor Hitler ha descabdellat la seva argumentació, a fi d'impresionar els esperits anglo-sajons i tractar de recobrar a Anglaterra i als Estats Units els suports perduts a conseqüència dels recents esdeveniments descabdellats a Alemanya.

Quant a les declaracions sobre el Tractat de Versalles, existeix l'interrogant de com el govern de Berlín pot conciliar aquesta moderació amb la intensa propaganda realitzada contra el dit tractat, que l'ha conduït al Poder, i, recolzant-se sobre la passió popular, li serà possible de conservar per molt de temps aquesta actitud tranquil·litzadora.

Als cercles competents no es faria mal acolliment al discurs del senyor Hitler si estiguessin segurs que representés veritablement les tendències profundes d'Alemanya, per la qual cosa romanen a l'expectativa, en espera de les pròximes deliberacions de Ginebra, per a fixar la seva posició.

I una altra mica en l'opinió anglesa :: :: ::

Londres, 18. — El discurs de Hitler és el tema obligat dels comentaris dels diaris, els quals, en general, reflecteixen una millora en la situació d'inquietud d'aquests darrers dies en veure que almenys s'evita la ruptura de la Conferència del Desarmament, que semblava ja inevitable.

Alguns diaris, no obstant, diuen que hom no s'ha de mostrar excessivament confiat de les protestes de pacifisme fetes per Hitler, el qual només tracta de guanyar més temps per a continuar l'armament d'Alemanya.

Londres, 18. — Els pèrits del Foreing Office han estudiat avui el discurs pronunciat ahir pel senyor Hitler al Reichstag i han advertit amb satisfacció el to conciliador del canciller, però esperen veure si Alemanya dóna oficialment a Ginebra la seva adhesió al pla britànic.

Comentaris nord-americans :: :: :: :: :: ::

Washington, 18. — El secretari de Negocis Estrangers al Senat ha declarat que el discurs de Hitler deixa entreveure simptomes favorables.

Si adopta una actitud conciliadora i deixa la possibilitat de converses per al desarmament, s'haurà donat una passa decisiva perquè dintre de pocs mesos l'objectiu que ara es persegueix amb el desarmament sigui un fet.

Hongria està identificada amb Alemanya :: :: ::

Budapest, 18. — L'òrgan oficiós "Pester Lloyd" comenta el to conciliatori del discurs pronunciat pel senyor Hitler i posa de relleu que les reivindicacions d'Hongria són idèntiques a les d'Alemanya.

Reserves austríaques ::

Viena, 18. — La premsa acull amb reserves el discurs pacifista de Hitler, i posa de relleu la flagrant contradicció entre aquest discurs i les recents declaracions de Von Papen.

El suecs també fan reserves :: :: :: :: :: ::

Estocolm, 18. — En el que es refereix al discurs pronunciat pel senyor Hitler, els periòdics liberals mostren reserva sobre l'eficiència de les seves declaracions, en les quals veuen una doble finalitat tàctica.

La qüestió del Chaco

Bolívia vol un arbitratge que arrangi el conflicte

Ginebra, 18. — A la Secretaria general de la Societat de Nacions s'ha rebut la contesta del Govern bolivià al cablegrama que li fou tramès darrerament pel Consell sobre la qüestió del Chaco.

El Govern de Bolívia reitera la seva disposició per a sotmetre a l'arbitratge la diferència territorial amb el Paraguai, sempre que aquest país determini les pretensions que sosté sobre el Chaco, i indica que el procediment per a l'arbitratge ha estat ja proposat per Bolívia en el memoràndum del 28 de febrer darrer, adreçat als països veïns.

Acaba la resposta boliviana dient que el que aquest país desitja és arribar a definir per mitjà de l'arbitratge el conjunt de la diferència existent i evitar arranjaments momentanis que es traduirien segurament dintre de poc en nous conflictes.

L'informe del Comitè del Consell de la S. de les N.

Ginebra, 18. — El Comitè del Consell de la Societat de Nacions, encarregat de seguir el descabdellament del conflicte entre Bolívia i el Paraguai, ha aprovat el text de l'informe relatiu al conflicte del Chaco, en el qual es preveu la tramesa d'una Comissió que haurà de realitzar una enquesta sobre el terreny; la cessació immediata de les hostilitats, i la retirada de la declaració de guerra pel Paraguai.

Una assemblea de cristians socials austríacs que acaba a cops

Viena, 18. — En acabar una assemblea organitzada pels cristians-socials a Liebnitz, en la qual el ministre d'Instrucció Pública havia fet ús de la paraula, es registraren topades violentes entre els nacional-socialistes i els heimwehren dissidents, per una part, i els cristians-socials, per l'altra.

Els primers es lliuraren a violentes manifestacions contra el Govern.

Hi ha alguns ferits i s'han practicat nombroses detencions.

Incerteses ginebrines després del discurs de Berlín

Ahir s'havia de reunir la Comissió general de la Conferència del Desarmament, però ha tornat a sofrir una dilació, i es reunirà, si no hi ha imprevistos, demà. A Ginebra, en aquest moment, es passa un període d'esbalaïment. En pocs dies hi ha hagut les més variades manifestacions per part d'Alemanya, tant, que no es pot saber què hi ha de veritat i què d'artifici.

Es veu, però, que la intervenció de Roosevelt ha produït algun efecte, almenys el de calmar momentàniament els ànims.

Ahir totes les mirades pren girades cap a Berlín; avui tornen a tombar-se cap a Ginebra, d'on no s'haurien hagut d'apartar mai, i hauria estat molt millor per als interessos de la pau.

El que interessa saber en aquest moment és quina serà l'actitud que adoptarà Nadolny a la Conferència, perquè, per les declaracions de Hitler, sembla que, malgrat les intencions pacifistes manifestades, Nadolny no hauria de seguir altre camí que el que s'havia traçat abans.

Tot esperant les "greus diades", el Comitè dels efectius, continuaran les escaramusses.

A la sessió d'ahir, Itàlia ha intentat de fer entrar els sòkols txecoslovacs entre les forces militars, però el delegat feixista ha tingut la satisfacció de trobar-se sol en el sosteniment de semblant proposició.

Donada l'antipatia de Mussolini per Benes, el servei que volia fer el delegat italià al seu patró, ha fracassat. Una observació molt justa que han fet algunes delegacions és la concernent a l'abús de forces semimilitars que fan moltes nacions, de manera que podria ocórrer que mentre es redueixen els efectius regulars s'augmentin els irregulars, constituint així un exèrcit auxiliar al costat de l'altre. La necessitat del control, per tant, apareix indispensable a aquelles delegacions que desitgen que la Conferència del Desarmament faci feina útil. Perquè algun delegat ha mostrat una certa repugnància envers una mesura que podria ésser considerada com de desconfiança, el representant de França ha observat molt encertadament que tractant-se d'una mesura general per a tots els països no podria sentir-se vexat cap d'ells.

Però aquestes discussions s'han descabdellat constantment sota la impressió de la incertesa de llur utilitat. Cal sortir d'aquesta neguitosa situació, i és el que, d'una manera o altra, s'espera obtenir avui, després de la reunió de la Comissió general, en la qual també participarà Norman Davis.

Ginebra, 18. — En la reunió celebrada avui pel Comitè d'Efectius de la Conferència del Desarmament, els representants de diversos països han protestat contra la utilització per certes delegacions d'informes militars que no procedeixen dels governs interessats.

El delegat francès ha donat lectura a una declaració escrita en la qual fa ressaltar que els més forts exèrcits pròpiament dits, seran reduïts per la Convenció del Desarmament, la qual cosa acreixentarà la importància de les forces auxiliars mixtes, si aquestes no són sotmeses a una reglamentació precisa.

Ha considerat que els delegats han d'habituar-se a tractar aquests assumptes amb serenitat, puix que no és ofensiva per a un país l'aplicació recíproca del dret de preguntar, examinar, controlar i discutir.

Si s'ha de basar exclusivament en les declaracions governamentals, la tasca del Comitè resultarà inútil.

Els sokols txecoslovacs no tenen caràcter militar

Ginebra, 18. — El Comitè d'efectius de la Conferència del Desarmament ha decidit, contra l'opinió exposada per la Delegació italiana, que els sokols txecoslovacs no tenen cap caràcter militar, i que per tant no hauran d'ésser inclosos entre els efectius de l'esmentat país.

Llevat d'un motiu imprevist que ho pogués impedir, la Comissió general de la Conferència del Desarmament reprendrà els seus treballs demà.

S'espera que els senyors Nadolny i Norman Davis arribaran al matí a Ginebra.

El paper de Norman Davis :: :: :: :: ::

París, 18. — El S. Norman Davis, que surt aquesta nit cap a Ginebra, ha manifestat que no té intenció de presentar cap mena de pla de desarmament. Es limitarà a recollir, si cal, l'argumentació desenrotllada en el missatge del Sr. Roosevelt, i a completar-la, precisant els punts de vista americans sobre el problema de la seguretat.

Es esperat el senyor Madariaga :: :: :: ::

Ginebra, 18. — Demà tornarà a aquesta capital l'ambaixador d'Espanya a París, senyor Madariaga, el qual vé per participar en la sessió de la Comissió general de la Conferència del Desarmament, i en la pròxima reunió del Consell de la Societat de Nacions.

Després del missatge de Roosevelt

Alemanya diu que està disposada a col·laborar amb desinterès

Berlín, 18. — El president de l'Imperi ha dirigit al president dels Estats Units, senyor Roosevelt, el següent telegrama en contestació al seu missatge del dia 16 del mes que som.

"Li expresso la meva sincera gratitud en acusar-li rebut del missatge que se'm comunica en el qual es mostra al món el camí per a vèncer la crisi internacional i que ha suscitat a Alemanya un eco profund.

Les declaracions que el canceller d'Imperi alemany féu ahir i que han merescut l'aprovació unànim del Reichstag, demostren que Alemanya està disposada a col·laborar amb desinterès a l'obra que cal escometre per salvar les dificultats polítiques i econòmiques dels temps presents."

La resposta d'Itàlia ::

Roma, 18. — El rei ha contestat personalment el missatge dirigit a les potències pel senyor Roosevelt, expressant-li al mateix temps la seva simpatia i fent-li present el seu agraïment.

L'ambaixador d'Itàlia a Washington ha estat encarregat de lliurar al Govern nordamericà la comunicació en la qual es diu que Itàlia està disposada a unir-se al Govern nordamericà i els altres Governs per arribar a la més eficaç realització de la iniciativa americana.

L'opinió de la premsa sueca :: :: :: :: ::

Estocolm, 18. — La premsa sueca estima que el missatge del senyor Roosevelt fa recaure sobre Alemanya tota la responsabilitat d'un fracàs eventual dels treballs de la Conferència del Desarmament.

Xina accepta incondicionalment :: :: :: :: ::

Nanquín, 18. — Amb caràcter oficial s'anuncia que Xina accepta incondicionalment la crida dirigida a les potències pel senyor Roosevelt en el seu recent missatge.

A França

Inauguració del Pavelló espanyol a la Fira de Mostres :: :: :: :: ::

París, 18. — Avui ha estat solemnement inaugurat per les autoritats espanyoles de París el Pavelló espanyol de la Fira de Mostres Internacional.

Ha assistit a la inauguració, especialment invitt, el president de l República, senyor Lebrun, al qual acompanyaven el ministre de Comerç i nombroses personalitats oficials.

En acabar el president de la República la seva visita al pavelló, li fou ofert un vermut d'honor, al quals han assistit l'ambaixador d'Espanya a París, senyor Madariaga, el cònsol general d'Espanya, el conseller comercial de l'Ambaixada, el delegat del Govern espanyol senyor Vega, el president de la Cambra de Comerç, senyor Jondra, els membres del Comitè de la Fira i representants d'entitats espanyoles.

Es aquesta la tercera vegada que Espanya es troba representada oficialment a la Fira de Mostres de París.

La secció espanyola, installada en un pavelló construït especialment, és un dels més visitats pel públic.

Hi figuren els articles més característics de la producció espanyola, per la qual cosa el visitant pot donar-se compte de les possibilitats de l'agricultura i de la indústria d'Espanya.

Interpellació anunciada sobre política exterior

París, 18.—El Govern ha acceptat per a divendres vinent a la tarda una interpellació sobre la seva política exterior davant la Conferència econòmica mundial.

A l'Ambaixada espanyola

París, 18. — Aquesta tarda el senyor Madariaga ha ofert a l'Ambaixada d'Espanya un té a honor d'algunes personalitats de Versalles-La Granja.

Els comunistes apedreguen la Legació de Bulgària :: :: :: :: :: ::

París, 18. — "Le Matin" anuncia que un grup format per uns 20 comunistes llançaren ahir pedres contra l'edifici de la Legació de Bulgària, trencant vidres i escampant proclames de caràcter comunista.

Als Estats Units

Un acord amb Mèxic sobre el preu de l'argent

Washington, 18. — Avui s'ha celebrat una entrevista entre el President senyor Roosevelt i el ministre de Finances mexicà.

En el comunicat que ha estat facilitat en acabar la conversació es diu que ha estat objecte d'un examen especial i fecund un projecte d'acord encaminat a assolir l'estabilització del preu de l'argent.

La infanteria tindrà poca feina :: :: :: :: :: ::

Washington, 18. — A la Casa Blanca es declara que si el pacte de no agressió mundial proposat pel president Roosevelt és acceptat, la infanteria americana ja no serà utilitzada més per a ocupacions militars a cap Estat de l'Amèrica Llatina.

El programa d'Obres Públiques :: :: :: :: ::

Washington, 18. — El programa d'Obres Públiques confeccionat per disposició de Roosevelt preveu particularment diverses construccions navals i aèries, com també la mecanització de les formacions militars.

No obstant es reserva el dret al President per a suspendre aquesta part del programa de les Obres si arribava a un acord internacional.

Els socialistes francesos desitgen reduir els crèdits per a la defensa nacional

París, 18.—El Senat ha adoptat aquest matí la llei de Finances creant un impost sobre els senyals exteriors de riquesa.

París, 18. — La majoria del Senat, i particularment el senyor Caillaux, president de la Comissió senatorial de Finances, es mostra partidari d'introduir noves reduccions a les despeses del Pressupost.

Els socialistes, que constitueixen un important element de la majoria de la Cambra, han decidit adreçar al senyor Daladier una lletra indicant, entre altres coses, el desig que sigui introduïda una reducció del cinc per cent en els crèdits per a la defensa nacional.

L'esmentat grup s'ha reunit aquest matí per tal de redactar la susdita lletra, en la qual sembla que s'afirma la voluntat de continuar la col·laboració amb el Govern, renunciant a precisar els punts de divergència, amb l'objecte de salvar la llibertat de moviments; els representants del grup s'acontentaran amb exposar verbalment llurs desigs al senyor Daladier.

A Austràlia es protesta contra l'antisemitisme hitlerià

Sídney, 18.—Avui s'ha celebrat un míting monstre per a protestar contra les persecucions que sofreixen a Alemanya tots les persones d'origen jueu.

En acabar la reunió, els assistents al míting adoptaren una resolució en la qual es protesta enèrgicament contra [illegible]

L'"Arc-en-Ciel" ha aterrat a Cap Juby

París, 18. — "Le Petit Journal" dóna compte de l'arribada de l'"Arc-en-Ciel" a Sant Lluís de Senegal, havent efectuat el recorregut en 225 quilòmetres que separa la dita població de Dakar, en una hora. Diu que aquesta escala suplementària obeeix al fet que l'aeròdrom de Dakar no reuneix les condicions necessàries perquè l'avió pogués enlairar-se amb plena càrrega.

Sant Lluís del Senegal, 18. — aquesta matinada, a les 5'53, hora de Greenwich, ha aixecat el vol l'"Arc-en-Ciel" en direcció a Casablanca.

Casablanca, 18. — S'havia anunciat que l'aparell "Arc en Ciel" havia passat sobre Agadir.

L'aparell, enrealitat, hagué de donar mitja volta després d'haver rebassat Cap Juby, degut a haver-se produït avaries al tub conductor de gasolina.

L'esmentat aparell aterrà a Cap Juby.

Txecoslovàquia protesta d'unes declaracions de Hitler

Berlín, 18. — El Govern txecoslovac ha acordat protestar prop del Govern alemany contra unes declaracions fetes pel Canceller senyor Hitler en relació amb un procés celebrat en 1932 a Brunn, contra diversos afiliats al partit nacional-socialista.

El Govern txecoslovac sembla que considera que les declaracions del senyor Hitler sobre el particular equivalen a una intromissió en assumptes de caràcter interior de Txecoslovàquia.

El Papa surt del Vaticà

Roma, 18. — El Papa ha sortit avui del Vaticà, per tal d'assistir a una missa de pontifical que s'ha celebrà a la Basílica de Sant Joan de Laterà.

La situació a Danzic

Arribada de l'alt comissari de la S. de les N. ::

Varsòvia, 18. — Ha arribat a aquesta capital l'Alt Comissari de la Societat de Nacions a Danzic.

El viatge té per objecte celebrar diverses converses que estaran relacionades amb la situació actual de la Ciutat lliure.

Els nazis es molesten quan es parla de respectar els drets dels polonesos :: :: :: :: ::

Varsòvia, 18. — Durant un míting electoral organitzat a Danzic pel partit nacional alemany, alguns oradors retregueren als nacional-socialistes haver trencat el front antipolonès en afirmar l'Alt Comissari de la Societat de Nacions que els drets dels polonesos serien respectats.

L'expulsió pel govern manxurià d'un periodista anglès

Kharbin, 18.—A conseqüència de les instruccions del Foreign Office, el cònsol general anglès ha protestat per segona vegada prop del ministre de Negocis Estrangers del Mandxukuo contra la violació dels Tractats que constitueix l'amenaça de deportar a Mr. Simpson.

Comuniquen de Tòquio que la premsa local acusa a mister Simpson d'estar a sou dels Soviets i de fer propaganda comunista.

Un diari arriba a dir que és un acte d'hospitalitat exagerada per part del Mandxukuo permetre a Anglaterra, que encara no ha reconegut el Govern manxú, que tingui un Consolat a Mandxúria.

Cap a l'arranjament del conflicte de Letícia?

Ginebra, 18.—A la secretaria de la Societat de Nacions s'ha rebut una nota en la qual s'assegura que, segons totes les probabilitats, el Govern del Perú està disposat a abandonar el trapezi de Letícia si el Govern colombià, per la seva part, abandona la posició de Guepi.

Aquesta notícia ha causat profunda satisfacció als Círcols diplomàtics.

La delegació anglesa a la C. E. M.

Londres, 18.—Ultra el senyor Mac Donald, formaran part de la Delegació britànica que ha de prendre part en els treballs de la Conferència econòmica mundial, els senyors Neville Chamberlain, Hailsham, John Simon, Thomas, Cunliffelister, Runciman i Elliot.

En donar compte d'aquestes designacions a la Cambra dels Comuns, el senyor Mac Donald ha afegit que, com a president de la Conferència, no podria assistir regualrment a les reunions que celebri la Delegació britànica, i que a conseqüència d'això, el senyor Neville Chamberlain actuarà com a líder de la Delegació.

Els disturbis de Ginebra

Ginebra, 18. — En la sessió celebrada aquesta tarda a l'Audiència, amb motiu dels disturbis ocorreguts fa uns quants mesos en aquesta ciutat, comparegueren com a testimonis dos soldats que havien pres part en la repressió.

Tots dos afirmaren que davant la violenta actitud dels manifestants es van veure obligats a disparar, per tal de garantir llur seguretat personal.

ESPORTS

El rècord mundial en canoa automòbil

Roma, 18.— El príncep Ruspoli, al llac de Como, ha batut el rècord mundial de velocitat en una canoa de 6 litres, fent un promedi de 106 km. per hora.

Les relacions entre Baviera i Austria

Munich, 18. — Com a conseqüència d'un article que ha estat estimat injuriós per a Baviera, s'ha prohibit per tres mesos la circulació del periòdic de Viena "Reichspost".

El Reichpost és avui el diari més difós d'Austria i és l'òrgan oficial del canceller Dollfus. Evidentment, entre Baviera i Austria la tensió s'accentua cada dia més. Donades les bones relacions que sempre hi ha hagut entre els dos pobles afins, la cosa no té precedents, i per això causa sorpresa.

La reducció del cultiu del blat

Ginebra, 18.—Hom assegura que els Estats Units, Canadà, Austràlia i l'Argentina han arribat a un acord per a la reducció del conreu del blat, en un deu per cent, amb l'objecte d'aconseguir una estabilització de preus.

El dèficit exterior alemany

Berlín, 18.—El total del dèficit exterior alemany arriba a la xifra de 24.000 milions de marcs, inclosos els 10.000 milions de l'emprèstit a llarg termini, 9.000 milions a curt termini i 5.000 milions invertits en diferents indústries alemanyes.

Els creditors més importants són els Estats Units, per valor de 8.000 milions; Holanda, amb 3.500 milions; Suïssa, amb 2.750 milions, i Anglaterra amb 2.250 milions de marcs.

Res de dictadura militar a Grècia

Atenes, 18. — L'agència hellena declara que els rumors circulats a Belgrad i que han estat recollits per alguns diaris estrangers, segons els quals diverses personalitats militars i civils pensen proclamar una dictadura militar a Grècia, estan desproveïts de fonament.

ITALIA

Descobriment arqueològic

Roma, 18. — El professor Ugo Rellini, que explora el promontori Gargano dóna compte d'haver descobert a Peschici (Zoggia) un jaciment troglodita.

A Anglaterra

El Campionat de pesos forts :: :: :: :: :: ::

Londres, 18. — Al local de l'Olympia, i davant una gran concurrència, s'ha celebrat un matx de boxa per al Campionat de la categoria de pesos forts, a l'Imperi britànic.

Larry Gains (Canadà), que és actualment posseïdor del títol, ha vençut per punts, en un matx a quinze rounds, l'australià George Cook.

Accident d'aviació militar :: :: :: :: :: ::

Londres, 18.—Un aparell de l'aviació militar anglesa ha caigut a terra, aquesta tarda, des d'una alçària considerable, als voltants de Minster.

El pilot ha resultat mort, i amb ferides d'alguna consideració un passatger que anava a bord de l'avió.

A Alemanya

Segueix la crema :: ::

Berlín, 18. — Els estudiants de Heidelberg, seguint l'exemple donat per llurs companys d'altres localitats alemanyes, han celebrat un acte de fe amb gran quantitat de llibres jueus i marxistes. L'acte fou precedit d'una conferència condemnant el bolxevisme en l'art.

La Dieta de Prússia aprova la llei de plens poders :: :: :: :: ::

Berlín, 18. — La Dieta de Prússia ha aprovat per una majoria de més de les dues terceres parts, la llei de plens poders.

Els diputats centristes

Berlín, 18. — Els diputats centristes que estaven empresonats, entre els quals hi ha el vice-president del Reichstag, senyor Esser, han estat posats en llibertat unes hores abans de la sessió, per tal que poguessin assistir a la sessió del Parlament.

Dels 120 diputats socialistes, entre els quals n'hi ha uns 16 a la presó, Schdeimann, Severig i Sollmann han demanat permís al Partit per no assistir a la sessió. El diputat socialista Schreck de Bielefeld, empresonat, ha presentat la renúncia del càrrec de diputat.

Von Papen no anirà a Viena :: :: :: :: ::

Berlín, 18. — L'Agència Berlinesa de premsa desmenteix els rumors circulats a propòsit d'un pròxim viatge de von Papen a Viena.

Finances

MOVIMENT BURSATIL

MERCAT LLIURE

Les sessions d'ahir presentaren diversos aspectes. En la sessió de Borsí [illegible] una [illegible] força [illegible], en la qual portà la iniciativa, com en dies anteriors, el rotllo carrilaire, arribant-se a contractar Nords a 37.75; aquesta represa, però, no durà fins acabar la sessió, decaient-se visiblement l'activitat contractadora i canvis. A la tarda a Borsa ja no existí la [illegible] compradora [illegible], i transcorregué l'hora amb [illegible] de passivitat i posicions sostingudes.

Tancà [illegible] pel Mercat Lliure de Valors en la sessió de Borsa:

Valors	Dia 18	Tanca anterior	Alça o baixa
Nords	38.05	37.95	+0.10
Alacants	30.70	30.80	—0.10
Explosius	189.00	188.25	+0.75
M. Rif	45.25	45.50	—0.25
Colonial	44.50	44.75	—0.25
Montserrat	21.25	20.75	+0.50
Chades	340.00	338.00	+2.00
Hulleres	30.50	30.50	— —

BORSA AL COMPTAT

El sector d'operacions al comptat continua poc disposat en la contractació; [illegible], però una major estabilitat en posicions i quelcom de [illegible] rotlles.

Els deutes de l'Estat, sense millorar la [illegible] contractació de dies precedents, presenten tendència més favorable, millorant la major part entorn d'un quart d'enter.

Els Ajuntaments, poc actius en contractes, queden a posicions sostingudes; s'aprecien algunes variacions en alça i baixa d'escassa importància.

De les Diputacions, operen les 4 1/2 per 100, sèrie C, que repeteixen a 65.00; les 6 per 100 (27.500.000), que milloren a 81.25 (+0.25), i Caixa Crèdit Comunal, 70.50 (+0.25).

Les Port de Sevilla sèrie D, recullen a 90.00 (—0.50).

Cèdules Banc Hipotecari gairebé no fan negoci; les Crèdit Local, bastant actives, repeteixen posicions anteriors, a excepció de les emissió 1932, que remunten a 98.00 (+0.75).

Les obligacions carrileres, amb la mateixa activitat contractadora de dies precedents, que solament és de regular importància, queden en general a nivells sostinguts. Es nota més aquesta tendència en les Nords, que àdhuc registren alguns avenços d'un quart a mig enter. Les Alacants sostenen amb dificultat canvis precedents, i es nota quelcom de feblesa. Es de remarcar la millora de les Almanses a 57.00 (+1.00); Alacants 2.ª Hipoteca, 71.50 (+2.00), i la baixa de les Sant Joan, 71.50 (—2.00).

Les obligacions elèctriques i industrials, regularment actives, queden en general quelcom irregulars en canvis, particularment les darreres, en les quals s'aprecia tendència més aviat de feblesa. Es de notar les següents oscil·lacions: Barcelona 1912, 92.00 (+2.00); Cooperativa Fluid 1907, 48.00 (+2.00); Bons Regs Llevant, 93.00 (+1.75); Metropolitan de Construcció, que no s'havien operat des del 8 de febrer, baixen a 51.00 (—6.00); Renault, que també des de fa algunes mesos no es contractaven, 75.00 (—10.00); Tenería Moderna, 73.00 (—1.00), i Millores València, 86.00 (—2.00).

De les accions solament és de remarcar la millora de les Transmediterrània sèries A, B, C, a 114.00 (+7.50); Espanya Industrial, 118.00 (+2.00), i la baixa de les Fabra i Coats preferents a 58.00 (—4.00).

BORSES ESTRANGERES

Els mercats exteriors, d'un temps ençà no presenten un ritme definit, seguint a tota reacció una feblesa, que a la vegada es veu continuada per una nova represa. Aquestes periòdiques oscil·lacions, però, a mesura que avança el temps, cada vegada palesen de més feixugor, responent aquesta tendència a l'aspecte econòmic internacional, que és poc falaguer.

El mercat de París, que el vérem abans d'ahir bastant actiu i ferm en els valors de renda, en la darrera sessió domina la feixugor, com es comprova en les tanques de la renda francesa, 3 per 100, 6900 (—70); 1918 4 per 100, 7759 (—75); 1920 4 per 100, 107.60 (—120); el Banc de França es reforma a 12025 (+3.25); els valors d'especulació, poc sostinguts: Río Tinto, 1471 (—33); Royal Dutch, 15800 (—80); Suez, 18125 (—125); Kuhlmans, 606 (+13); Barcelona Traction 5 1/2 per 100, 760 (+29).

Brusselles, quelcom irregular en canvis i poc actiu en la contractació; les Chades baixen en aquest mercat a 5800 (—85).

Berlín, molt desanimat en fer negoci, queda a posicions depreciades: Siemens, 166 (—2.25); Chades, 170 (—1.75).

Zuric manté nivells anteriors, amb quelcom de tendència favorable: Motor Bovery, 261 (+1); Columbus, 261 (+1); Chades, 755 (+5).

Londres i Nova York no registren cap particularitat remarcable.

DADES FACILITADES PER LA CASA JOAQUIM SITGES PADROSA

TANQUES

Mes	Preced.	D'avui	Alça	Baixa
Cacau Nova York				
M. ...	4.08	4.02		6
Jl. ...	4.16	4.10		6
S. ...	4.29	4.23		6
Sucre Nova York				
M. ...	1.31	1.33	2	
Jl. ...	1.32	1.35	3	
S. ...	1.38	1.39	1	
Blat Liverpool				
M. —	5.1 1-4	5.1 1-4		
Jl. ...	5.3 3/8	5.3 1-2	1/8	
O. ...	5.4 1-4	5.4 5/8	1-3	
Blat Xicago				
M. ...	72 3/8	70 1-2		1 7/8
Jl. ...	73 3/8	72 3/8		1
S. ...	75	73 1-2		1 1-2
Moresc Xicago				
M. ...	44 7/8	44 1-4		5/8
Jl. ...	46 1-2	46		1-2
S. ...	48 3/8	47 7/8		1-2
Cafè Nova York				
M. ...	5.56	5.40		16
Jl. ...	5.70	5.55		15
S. ...	5.80	5.65		15
M. ...	8.45	8.40		5
Jl. ...	8.16	8.04		12
S. ...	7.85	7.70		15
Sucre Londres				
M. —	5.3 1-2	5.3 1-4		1-4
Jl. ...	5.4 1-2	5.3 3-4		3-4
S. ...	5.7	5.6		1
D. ...	5.10 3-4	5.10		3-4

Serà possible utilitzar el calor terrestre?

Tothom coneix l'existència de certes regions de la terra on es troben deus calentes, la temperatura de les quals és de vegades molt elevada, i no seria gens estrany que, estudiant convenientment les regions termals, es trobessin noves fonts d'aigües calentes que podrien destinar-se a diverses aplicacions.

L'aprofitament de les aigües termals per a la calefacció de les habitacions data ja de l'època romana; però com que llavors no es coneixien les màquines tèrmiques, no s'havia pensat a altra cosa que a fer-les servir per millorar la temperatura de les cases particulars i dels invernacles. Avui també existeixen poblacions que tenen aigües termals molt calentes, i que a part de llurs qualitats medicamentoses, les fan servir per a usatges culinaris i altres no menys casolans; tal és, per exemple, a França, la ciutat de Chaudesaigues, situada en el massís central i en la qual existeix una font d'aigua calenta de temperatura molt constant, que arriba fins a 82 graus centígrads, i a Catalunya la de Caldes de Malavella, on surten les conegudes aigües del Vichy Català a la temperatura d'uns 80 graus i que, prescindint de llurs aplicacions terapèutiques, s'han fet servir moltes vegades per escaldar els pollastres a l'objecte de plomar-los millor i més de pressa. A la ciutat francesa abans esmentada, quan arriba l'hivern, l'aigua calenta sobrant de la font termal és enviada a les cases amb conductes apropiats i passa per les habitacions, que així tenen calefacció central gairebé gratuïta.

Les fonts termals que es perden miserablement en la naturalesa són moltes i algunes d'elles importantíssimes.

El principal inconvenient per a la utilització de les fonts termals com a centres calorífics no està pas en llur situació, sinó generalment en llur composició especial, perquè freqüentment contenen grans proporcions de sals calcàries dissoltes, que produeixen dipòsits i precipitacions per les canonades en què circulen i molt aviat les obstrueixen per complet. Si s'hi afegeix el cost de les installacions necessàries i la manca de rendiment tèrmic per no arribar quasi mai a l'ebullició, es comprendrà que l'aprofitament de la calor terrestre en forma de fonts termals no té gaires possibilitats d'èxit.

Però les fonts termals no són pas les úniques manifestacions de la calor interna de la terra, o almenys de la calor existent en el subsòl immediat; és conegut el fenomen que es produeix en excavar un pou vertical, en el qual la temperatura va augmentant successivament d'un grau per cada trenta metres de profunditat. Cal advertir, però, que la profunditat necessària per a l'elevació d'un grau de temperatura depèn dels terrenys i de les capes travessades; a Anglaterra, per exemple, la profunditat necessària per a l'elevació d'un grau, o sigui l'anomenat "grau geotèrmic", varia a les mines de hulla entre 15 i 64 metres, mentre que a les mines del Transvaal s'ha comprovat que es troba a uns 80 metres. Prenent com a grau geotèrmic mitjà el corresponent a la temperatura de 30 metres; es comprèn fàcilment que si l'augment continués en la mateixa proporció que al principi, a la profunditat de 100 quilòmetres hi hauria una temperatura molt propera a 3000° centígrads, ço que voldria dir que en aquesta profunditat no hi hauria cap substància sòlida, i per tant, a partir d'uns 75 quilòmetres, l'interior de la Terra hauria d'ésser pastós o líquid.

No res menys, la suposició de l'augment regular del grau geotèrmic sembla que no és del tot real, sinó que és molt possible que, a partir de certa profunditat, ja no continua l'augment, sinó que la temperatura resta estacionària; així, per exemple, es coneix un sondatge a Sperenberg, que ha arribat fins a 1277 metres de profunditat i on s'ha comprovat que si l'augment, al principi amb alguna regularitat, més enllà de certa profunditat sembla tornar-se estacionària, perquè el màximum de temperatura observat ha estat sols de 51 graus centígrads. Si això fos cert, encara que s'arribés a obtenir un pou de 6.000 metres de profunditat, no es produiria l'ebullició de l'aigua, i per tant la producció de vapor, quedant perfectament demostrada la manca de fonament de la hipòtesi del foc central, en el qual ja són molt poques les persones de ciència que hi creuen actualment. Per explicar la calor interna i els fenòmens de volcanisme és molt més lògic suposar la producció de reaccions químiques entre diverses substàncies i les filtracions d'aigua a l'interior de les capes terrestres, tal com ho fa pensar l'especial situació dels volcans, que sempre es troben en les proximitats de les costes i quasi mai a l'interior dels continents; a més, la desintegració dels elements radioactius disseminats per l'interior del globus terrestre podria ésser una altra font important d'energia calorífica.

Per mitjà d'experiències molt nombroses s'ha pogut determinar amb relativa certesa la calor total de la terra, que representa una energia verament formidable. Així s'estima que el nostre planeta desprèn a l'exterior, per radiació, l'enorme quantitat de 7 trilions de calories per segon, energia que es perd pels espais de l'Univers en forma de radiacions obscures. A més, a l'interior de la crosta terrestre es conserven encara uns 27 trilions de calories per segon susceptibles de poder ésser aprofitades, entre elles les considerables energies contingudes en els volcans, sota els quals es troba un dipòsit de calor considerable que els geòlegs anomenen "lacolit" i que generalment està isolat dels altres volcans veïns. En moltes regions volcàniques existeixen gran nombre de llacs de matèries en fusió incandescent, i en aquestes és on s'ha pensat en la possibilitat d'aprofitar la calor interna del globus terrestre, sobretot quan es formen acumulacions de vapor d'aigua. Així s'esdevé a Toscana, a la regió de Lardarello, on el vapor procedent dels "soffioni" o bufadors puja a la superfície, amb una temperatura que varia entre els 150 i 250 graus centígrads, i mou una sèrie de turboalternadors que produeixen uns 12.500 cavalls de potència.

A Sonoma s'han efectuat sondatges o perforacions que arriben fins a 300 metres de profunditat i proporcionen vapor rescalfat fins a 160 graus centígrads, amb una pressió molt regular que sols varia amb el diàmetre de la perforació, obtenint-se per hora cap a 26.000 quilos de vapor a la temperatura esmentada, amb la particularitat que es poden multiplicar les perforacions a poca distància unes d'altres sense que es perjudiquin entre elles; així s'ha produït fins ara una potència efectiva de més de 11.000 quilowats.

Els casos citats demostren les possibilitats actuals per a produir força motriu aprofitant la calor terrestre que, avui per avui, sols pot ésser en forma de vapor; a aquest efecte s'estan fent actualment diversos estudis i sondatges en diverses regions americanes de Bolívia, Argentina i Xile, sobretot als Andes.

KLINGSOR

MERCAT DE LLOTJA

Amb regular animació transcorregué la sessió d'ahir; les transaccions, però, molt escasses.

Blats: Seguim sense ofertes degut a la manca de pluja que es deixa sentir per l'interior.

Moresc: Com pot veure's per la cotització que anotem al seu lloc, el preu d'aquest gra és de 39 a 40'50 pessetes damunt carro moll, i no cal dir que per a segons quina classe, ja que n'hi ha de vell i de novell. Encara que les vendes se succeeixen amb poca animació, degut al malestar que encara es fa sentir (i que sembla que persistirà algun temps) els compradors poden escollir el que més els plagui, i mentrestant qui sap si l'atzar farà que canvii aquesta situació tan intranquilla.

Ordi i civada: Mentre els preus de l'ordi continuen febles i sense compradors, els de la civada, en canvi, segueixen molt ferms i amb millor posició compradora, cosa que de moment ens fa creure que continuarà per aquest camí. Avui s'ofereix ordi Manxa a 21 pessetes i civada Extremadura a 24'50 pessetes, posat tot damunt vagó origen.

Veces: Comença a oferir-se la classe novella d'Andalusia per a remetre dins la primera quinzena de juny vinent al preu de 33 pessetes bord Màlaga. De moment, però, no hi ha compradors.

Res de nou en els altres gèneres.

Arribaren per M. S. A., disset vagons de blat, deu de farina i un d'ordi, i pel Nord, nou de blat i tres de farina.

CRÍTICA DE LLIBRES REBUTS

A. Vandel. — "La partenogènese". — Un volum en octau de l'Encyclopédie Scientifique, de 412 pàgines i 48 figures en el text. — Gaston Doin i C. París, 1931.

La fecundació, o sigui la unió dels elements sexuals mascle i femella, que generalment marca els processos de formació del nou ésser, no és pas un fenomen constant i necessari; els casos de partenogènesi, és a dir, de desenvolupament d'un ou no fecundat, no són rars i llur estudi constitueix un dels capítols més interessants de la biologia moderna. Sospitada per Aristòtil en les abelles, la partenogènesi ha estat definitivament establerta en el segle XVIII per Réaumur i Charles Bonnet. En el transcurs del segle XIX, el nombre de casos estudiats ha augmentat considerablement, però sols en aquests darrers anys, i gràcies a les investigacions sobre el desenvolupament de l'ou no fecundat, els biòlegs han pogut proporcionar l'explicació dels diferents casos observats. L'obra de M. Vandel conté una exposició detallada de les investigacions fetes fins avui i la llista de tots els casos que s'han pogut comprovar. Cap naturalista havia aconseguit encara reunir en una obra de conjunt els múltiples casos que presenta el fenomen de la partenogènesi, i per tant el llibre de M. Vandel ve a omplir una llacuna de la bibliografia científica. Per a tota altra cosa, aquesta obra no està dedicada únicament als biòlegs que s'interessen especialment en els estudis de la partenogènesi, sinó també als que s'ocupen de biologia en general; de fet la partenogènesi toca diversos i variats problemes, perquè en tant que és una ciència experimental, li correspon l'estudi de les causes del desenvolupament de l'ou fecundat; per les modificacions que fa intervenir en la determinació del sexe, proporciona dades d'una importància capital en relació amb la teoria de la sexualitat; i finalment, la formació de races partenogenètiques és un cas particular de l'evolució de l'espècie.

En el prefaci, en el qual M. Caullery presenta el llibre al públic, diu, amb raó, que l'obra es recomana per la claredat de l'exposició i per la manera com els fets positius estan enquadrats en teories necessàriament provisionals, expressant la certesa que l'obra servirà d'estimulant eficaç per a noves investigacions i oferirà un sòlid punt de partida per al descobriment de nous fets. L'autor ha considerat impossible donar una bibliografia completa de la partenogènesi, i malgrat això fa unes 708 cites de les memòries més importants, que reuneix al final del volum.

* * *

M. Siegbahn. — "Espectroscopia dels raigs X". — Segona edició alemanya. — Un volum en octau de 575 pàgines, amb 225 figures. — Julius Springer, Berlín, 1931.

Els brillants èxits i les síntesis grandioses obtingudes recentment per la física teòrica, que arriben al punt culminant en la creació de la nova mecànica, poden haver distret l'atenció dels no especialitzats, però no la dels físics, sobre l'evolució dels mètodes experimentals, tan profunda i tan important per a la ciència. El llibre de Siegbahn fa ressaltar els progressos realitzats darrerament en l'estudi dels raigs X i la nova edició està notablement enriquida i posada completament al dia. Com observa el mateix autor, des de l'any 1923 en què va publicar la primera edició, fins als nostres temps, l'estudi de les radiacions de curta longitud d'ona s'ha enriquit amb dos nous capítols, que en part són deguts al mateix Siegbahn; aquests són l'òptica ondulatòria dels raigs X i l'estudi dels raigs X de gran longitud d'ona, que s'aproximen a la regió ultraviolada de l'espectre visual, fins al punt que avui és perfectament possible estudiar, sense solució de continuïtat, les radiacions la longitud d'ona de les quals varia entre algunes milionèsimes de millímetre i uns quants quilòmetres. Per a tota altra cosa, llegint l'obra de Siegbahn hom pot fer-se una idea de l'enorme treball realitzat en el terreny dels raigs X entre els anys de 1923 a 1931, car la bibliografia exposada al final d'aquesta obra arriba fins a 1.300 títols, dels quals, amb mà magistral, dóna un resum perfecte l'obra que estem comentant. Aquesta obra orienta perfectament els físics que desitgen dedicar-se a l'estudi dels raigs X, i els especialistes podran també servir-se'n com d'un veritable instrument de consulta i de treball, el valor del qual es troba encara augmentat per les nombroses taules i dades numèriques intercalades tant en el text com en l'apèndix especial. Malgrat la gran riquesa d'exposició teòrica, no s'ha pas negligit la part experimental, i per tant l'obra de Siegbahn constitueix un llibre veramment indispensable per als que volen profunditzar sobre els darrers descobriments de la constitució de la matèria.

* * *

Nota per als editors. — Publicarem en aquesta secció la crítica de les obres científiques o tècniques que se'ns enviïn, tant si estan impreses en idioma nacional com estranger.

PRESENTANT AQUEST ANUNCI A "RADIO ARAGÓ"

carrer d'Aragó, 197 (entre Muntaner i Aribau), us serà lliurat gratuïtament un taló numerat, que correspondrà al present d'un *aparell de tres làmpares electrificat*, el resultat del qual podreu saber en aquest local el dia 30 del proper mes de juny

PRIMERES COMUNIONS

[illegible]

LLIBRERIA SUBIRANA

PORTAFERRISSA, 14

BORSA DE BARCELONA AL COMPTAT I A TERME — DIA 18 DE MAIG 1933

Valors	Darrer	Precedent
DIVISES ESTRANGERES		
Francs francesos	46'30	46'30
[illegible]	227'35	227'35
[illegible]	184'00	184'00
[illegible]	39'65	39'60
[illegible]	10'22	10'23
[illegible]	61'00	61'00
[illegible]	2'735	2'705
MERCAT LLIURE DE VALORS — FI DE MES		
[illegible]	[illegible]	[illegible]
Chade A. B. C.	340'00	338'00
Tabacs Filipines 1.ª sèrie	—	—
BORSA OFICIAL — COMPTAT — DEUTES ESTAT		
Interior 4 % A.	66'75	66'75
» B.	66'65	66'75
» C.	66'75	66'75
» D.	67'00	67'00
» E.	66'25	66'25
» F.	67'00	67'00
» G. H.	64'00	64'00
[illegible]	[illegible]	[illegible]
Marroc 5 %	83'50	83'50
Cèdules Argentines	2'24	2'24
AJUNTAMENTS I DIPUTACIONS		
[illegible]	[illegible]	[illegible]
FERROCARRILS		
[illegible]	[illegible]	[illegible]
TRAMVIES		
[illegible]	[illegible]	[illegible]
AIGÜES, GAS I ELECTRICITAT		
[illegible]	[illegible]	[illegible]
INDUSTRIES DIVERSES		
[illegible]	[illegible]	[illegible]
ACCIONS		
[illegible]	[illegible]	[illegible]
NAVALS		
[illegible]	[illegible]	[illegible]
DIVERSOS		
[illegible]	[illegible]	[illegible]

NOTA: Els valors marcats amb asterisc són els que no figuren a la cotització oficial.

[illegible] — Londres, [illegible]; P., [illegible]. — Alemanya, L., 144480. — Suïssa, L., 1758; P., 481. — Espanya, L., 3990; P., 217. — Dinamarca, L., [illegible]. — Noruega, L., 1900; P., 434. — Lisboa, L., 9054. — Praga, L., 13475. — Austria, L., 3412. — Argentina, L., 8175. — Río Janeiro, L., 477. — Montevideo, L., 3700.

Nota. — Els canvis amb la lletra L. corresponen a Londres i els de la lletra P. a París.

MERCAT DE COTONS — Dia 18 de maig de 1933

Liverpool	Disp.	Gener	Març	Maig	Juliol	Oct.	Des.
Tanca anterior	5.86	5.87	5.91	5.88	5.84	5.84	5.86
Obertura		5.94	5.98	Nom.	5.91	5.91	5.93
Segon telegrama	6.06	5.91	5.94	5.88	5.87	5.86	
Tanca		5.89	5.93	5.87	5.86	5.84	5.88
Alça	12	2	2	3	2	3	2
Baixa							
Nova York							
Tanca anterior	8.73	9.17	9.31	8.60	8.73	8.97	9.11
Obertura			9.35	Nom.	8.81	9.03	9.17
Segon telegrama			9.33	Nom.	8.90	9.03	9.13
Tanca	8.60	9.03	9.17	8.47	8.59	8.86	8.95
Alça							
Baixa	15	14	14	13	14	17	16
Nova Orleans							
Tanca anterior	8.66	9.13	8.89	8.53	8.69	8.88	9.10
Obertura		9.01			8.73	9.00	9.15
Segon telegrama							
Tanca	8.53	9.00	9.15	8.40	8.55	8.79	8.94
Alça							
Baixa	14	13	13	13	14	16	16

Egipte (Liverpool)	Upper Maig	Upper Juliol	Upper Oct.	Sakellaridis Maig	Sakellaridis Juliol	Sakellaridis Oct.
Tanca anterior	7.15	7.06	7.00	7.84	7.89	7.90
Obertura	7.19	7.12	Nom.	Nom.	Nom.	Nom.
Tanca	7.18	7.09	7.02	7.86	7.91	7.91
Alça	3	3	2	2	2	1
Baixa						

Alexandria	Ashmouni Juny	Ashmouni Oct.	Ashmouni Des.	Sakellaridis Maig	Sakellaridis Juliol	Sakellaridis Nov.
Tanca anterior	12.69	12.58	12.63	14.60	14.76	13.62
Obertura	12.72	[illegible]	Nom.	Nom.	[illegible]	[illegible]
Tanca	12.85	12.78	12.91	14.90	15.07	13.89
Alça	16	20	20	30	31	34
Baixa						

	Bales
Arribades als ports dels Estats Units	18,000
Any anterior	3,000
Des de l'1 d'agost	8,091,000
Any anterior	8,838,000
Transferència	8.90 1/2

Disp. en plaça (10 quilos) (Base tanca anterior)	O. M.
TEXAS 13/16	133
ORLEANS	137
ANT-FORT	137

MERCAT DE LLOTJA — DIA 18 DE MAIG 1933

CEREALS, FARINES I DESPULLES		LLEGUMS, FARRATGES I ALTRES	
Blats		**Fava, veces, etc.**	
[illegible]	[illegible]	[illegible]	[illegible]
Farines		**Moresc**	
[illegible]	[illegible]	[illegible]	[illegible]
Despulles		**Cigrons**	
[illegible]	[illegible]	[illegible]	[illegible]
Arròs		**Garrofes**	
[illegible]	[illegible]	[illegible]	[illegible]

PÀGINA DEL CINEMA

CINEMA I COCK-TAIL A SITGES

Clark Gable, i ja no nem de dir res més. El públic femení ja ens entén

Una de les causes de la crisi del teatre és segurament la tristesa de les seves interioritats. Quan hi penetreu, si no mireu on poseu els peus, és molt possible que us trenqueu la nou del coll. Només els camerinos poden tenir un cert atractiu, però encara sempre entre presses, en mig de pols, amb poca llum i amb moltes arnes. I, molt sovint, rates i senyors en la segona infància.

El cinema és altra cosa. A la llum del dia s'hi afegeix la llum dels focus elèctrics, optimistes com un sol d'estiu —i calorosos. El neguit del teatre per l'immediat èxit —sovint l'immediat fracàs— no existeix, perquè hi ha molt de temps per córrer, i tot se celebra. Això fa que, a l'inrevés dels crítics teatrals pessimistes i malhumorats, els cinematogràfics siguin tot xicots optimistes i ben alimentats.

El dissabte passat, per exemple, se celebrava el cap d'any de la installació dels Estudis Orphea Film a Montjuïc. Doncs diumenge ja hi havia a Sitges un concurs de cocktails amb motiu de filmar-se unes escenes d'exterior a l'Hotel Palace Terramar, i un altre dinar. I com que les actrius de cinema es veuen de més prop en el llenç i de més tamany, també han d'ésser més belles; de manera que la vida del crític de cinema seria un veritable paradís, si no haguessin de fer crítica cinematogràfica, que sovint els transporta al setè infern.

Però diumenge no es tractava pas de fer crítica. La qüestió era, simplement, beure uns cocktails que els protagonistes de "Susana tiene un Secreto" oferien a la concurrència.

En una llarga taula, cada un dels quatre principals intèrprets: Rosita Díaz (bellíssima), Conxita Urios (bellíssima) — empat 100 a 100 —, Miguel Ligero i Ricardo Núñez actuaven de barmen (i barwomen, dos a dues), darrera la taula i davant una piràmide d'ampolles que portaven per lema una de les quatre paraules del títol del film.

Els concurrents—l'hotel s'hi abocà—, com és de suposar, es dividiren segons el sexe i alguns estigueren frec a frec de pescar aquell peix de terra que s'anomena mona.

Mentre durà la festa, els sols i els reflectors illuminaren i les "càmeras" rodaren. Sembla que en sortirà un noticiari.

Com que hi havia premis, aquests foren repartits equitativament. Rosita Díaz se n'endugué una magnífica nina; Conxita Urios, un perfum de Worth i un flascó de cristall tallat, i els cavallers, un necesser i un altre una cartera i un portamonedes.

Acabat el concurs, els invitats passaren al menjador, on fou servit el dinar a l'americana, que presidiren M. Lemoine, director d'Orphea Film; Rosita Díaz, l'estrella del film; Mme. Lemoine; Benito Perojo, el director, i senyora. Es conversà, es ballà, es rigué molt, el company Lafuente féu un discurs, es passà un dia magnífic en aquesta magnífica Sitges, i es varen treure fotografies en gran, algunes de les quals publicarem si han quedat bé, perquè valdran la pena. — F.

Mary Glory, protagonista del film "Una hermanita deliciosa", que aviat veureu al Coliseum

LES QUATRE MILLORS PEL·LÍCULES SONORES

A propòsit del concurs de «Mirador»

Una de les coses que més sorprenen cada vegada que se celebra un concurs per a determinar les millors entre un nombre determinat de coses, és l'estrany criteri resultant de la suma de diversos criteris individuals.

Es evident que, si en un concurs es tracta només d'atorgar una sola categoria d'excellència, aquesta correspondrà al sentir de la majoria; però tot seguit que a cada elector se li demana que faci una gradació de valors vénen les dificultats i els resultats extraordinaris. I com més noms pot portar la candidatura més estranyeses trobarem en els resultats.

Veiem, per exemple, en el Concurs "Mirador" que de 4.671 vots, "Noies d'uniforme" se n'endu 3.067 com el millor film sonor; però tot seguit observem que aquestes 3.067 persones que estaven d'acord pel primer no ho estaven pels altres, i que les seves preferències divagant entre els candidats, han donat uns resultats molt menys categòrics, però potser molt més expressius.

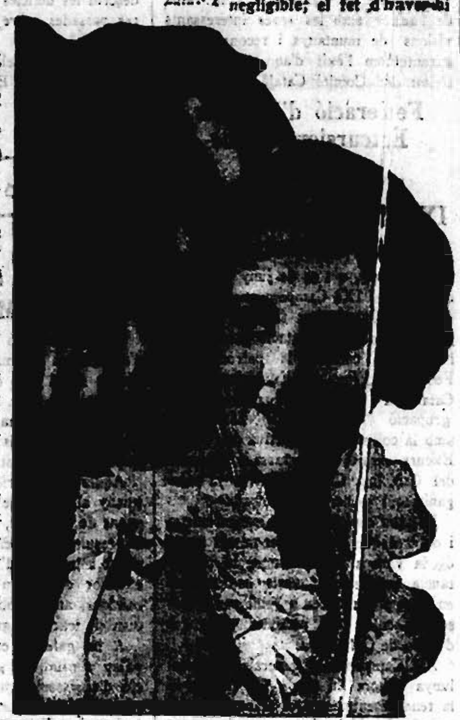

Ruby Keeler, jove i bella actriu de la Warner

Es evident que cada un dels 4.671 electors hauran vist els quatre films pels quals han votat; però que hagin vist tots els films en concurs ja no és tan segur. Si fos possible d'obtenir un jurat tan nombrós i tan perfecte, l'elecció hauria estat més fàcil, i més encara si la votació hagués vingut després d'una revisió total dels films. Però no es tractava pas d'això, sinó d'una cosa més aviat inversa, és a dir, elegir els films dignes de nova presentació, i això canviava totalment els termes de la qüestió.

Reduint l'elecció als lectors de "Mirador", i encara seleccionant-los, ells mateixos per circumscriure's als aficionats "actius" al cinema, cosa que fa del jurat una selecció, queda descartat l'argument que "la taquilla és el millor jurat". Si no fos així, per veure els films més dignes de reprendre's només caldria veure què en diuen els llibres de caixa de les empreses. Però encara que els descartem, no per això deixen de tenir aquests llibres un valor com a judici, i sobretot com a judici actual, contemporani, del film, que ha d'influir poderosament en successius judicis, perquè és evident que com més persones l'hagin vist tantes més podran fer valer després les seves excellències. Així un film d'èxit en el seu temps té més probabilitats de tenir electors en un concurs a distància que no pas un altre film que, per una raó o altra — independentment de la seva qualitat — hagin vist poques persones.

Però de la mateixa manera que són diverses i complexes les raons per les quals, no pas una persona, sinó una massa de persones, es llança a veure un film, són també diverses i no menys complexes aquelles per les quals el recorda — en bé o en mal.

En el moviment de la multitud envaint una sala de propaganda hàbil és un factor decisiu entre tots; en el film recordat la propaganda, almenys la comercial, és un factor negligible; el fet d'haver-hi obeït el dia de la presentació no prejutja res per al record; és només un element de judici; s'ha vist el film, es pot jutjar. En el film llunyà, però, hi ha una altra mena de propaganda menys sorollosa, però més efectiva; hi ha l'eficàcia de les opinions dels crítics i dels assagistes, que és com la fama històrica imposada pels historiadors.

A part d'aquestes dues menes de propaganda hi ha altres elements: la distància, el prestigi, les tesis, els prejudicis. En tots, però, s'hi infiltra el factor distància, que és el factor temps.

Per a un primer lloc en la llista dels escollits calia, ultra un bon film, un film que hagués causat gran impressió i que aquesta no hagués pogut ésser esborrada per un de posterior, és a dir, un film recent. "Noies d'uniforme" omplia, evidentment, tots aquests requeriments.

Però per als altres llocs la cosa ja era diferent. El factor distància, o temps, en esborrar uns detalls n'intensifica d'altres; en el record es conserven imatges indelebles que arriben a convertir-se en punts, en records de referència. Aquests punts, aquests records, explotats per la crítica, són la base de la propaganda no comercial a què hem fet referència. Es converteixen en tòpics, en punts sòlids sense els quals la crítica s'esfondraria. Veiem com a resultat d'això el segon lloc aconseguit per "Ombres blanques"; els seus 1.595 vots han estat superats de molt per les citacions d'aquest film en llibres i articles.

I és tant el poder del record, que sota la seva influència Lleó Daudet afirmava, en un article a "Action Française", que ara no es feien films com aquells italians de la primera època!

Evidentment, els films d'aquella època podien, en aquell temps, produir una impressió inoblidable perquè era una impressió completament nova per a l'esperit, sobretot si aquesta impressió es conservava després no seguint l'evolució del cinema més que a llargs intervals, com confessava Daudet.

Hi ha, després, el prestigi. Es un fet que "Les llums de la ciutat" va ésser un film poc comprès; la impressió misteriosa d'amargor que deixava no era pas per revifar el seu record en la memòria. Nosaltres l'explicàrem punt per punt en un anàlisi publicat en aquestes mateixes columnes; però film i anàlisi arribaren en dies que la gent no estava per cinema, el 10 i el 12 d'abril de 1931. Però Chaplin és un prestigi mundial; ben bé, no l'entén ningú, i potser no acaba d'agradar a ningú. El seu prestigi, però, el fa inatacable, i gràcies a això podrem admirar una vegada més aquest film per tants conceptes admirable.

Vénen, encara, les qüestions de consciència. La tesi d'un film i la influència que pugui tenir pesen en l'ànim de molts electors; element poderós de propaganda, són molts que en el cinema no hi veuen altra cosa — exemple, els russos, i així veiem dos films de tesi, "Remordiment" (darrer classificat) i "El camí de la vida", un després de l'altre, amb 1.296 vots el primer i 1.206, sense tenir gran cosa d'extraordinari per prendre el lloc a altres.

El curiós, però, és que els escrúpols de consciència es pot dir que han estat els guanyadors del concurs. L'acció pura, el dinamisme, el sentimentalisme, el sensacionalisme, tot allò que dóna més vida al cinema actual, ha estat derrotat; ha fet por votar un film de gàngsters com "Els carrers de la ciutat" o un film cínic i mal comprès com "L'Opera de Quat'Sous"; l'humor clar de René Clair, com el seu nom indica, ha dit ben poca cosa als electors, i "M" (el vampir de Dusseldorf), per bé que poc vist, potser els ha aturat per massa obsessionant, precisament; hauran cregut, de segur, que era un film sensacionalista. Els films d'infantà, ja se sap, no interessen ací gaire. "Les aventures de Skippy" i "Champ" no han aconseguit commoure gaire.

El concurs de "Mirador" haurà tingut una utilitat evident. Tothom va al cinema, però no pas tothom opina; la propaganda pot omplir cada dia un local d'espectadors que en surtin defraudats. Cal, de tant en tant, preguntar directament al públic; però seria convenient també que, després de saber el que el públic vol i donar-li-ho, que se li presentés també allò que per una raó o altra ha oblidat o no aprecia prou al seu temps. Seria, en molts casos, un veritable redescobriment i, després de fer aquesta revisió, es podria anar a un segon concurs en el qual els electors serien ja un jurat normal, perfectament preparat. I aleshores tènim la quasi seguretat que algun dels campions seria vençut pels "challengers".

ANGEL FERRAN

JOSEP SANTPERE-RAFAEL ARCOS
actuaran personalment, cada dia, al
KURSAAL
després de la projecció de l'èxit cinematogràfic de l'any
Mercedes
que és a la
3.ª
setmana d'exhibició. Tarda, 7 3-4
A la nit no es projectarà "MERCEDES" per poder donar la funció d'"Estudi Cinaes"
Preferència, 2 ptes. General, 1 pta.

Billie Dove s'ha casat

Billie Dove, l'actriu cinematogràfica ben coneguda des del temps del mut (del cinema mut, s'entén), es casà el dia 4 a Yuma (Arizona), amb Robert Kenaston, sportsman de Santa Mònica. El matrimoni tingué lloc a les 5'37 de la tarda, immediatament després d'arribar la parella a Yuma, i tot seguit d'haver aconseguit la llicència matrimonial. Un i altre declararen tenir 28 anys.

Billie Dove declarà que les seves presses eren perquè de cap de les maneres es volia casar quan la minutera anés cap avall. Heus ací una altra superstició per als colleccionistes.

Cinema i Teatre

L'actor Edward G. Robinson s'ha adherit a la proposició de l'alcalde de Nova York, Albert Warner, per crear un premi anual Pulitzer per al millor film parlat americà.

El gran actor diu: "L'atorgament d'un premi Pulitzer significarà un reconeixement de l'estat a què ha arribat el film parlat com el més estès i influent desenvolupament de l'art dramàtic".

La proposta fou feta en una carta al degà de l'Escola de Periodisme de la Universitat de Colúmbia, Carl W. Ackerman. El cinema parlat no es considera, doncs, enemic del teatre, sinó el seu aliat, ja que de fet el teatre americà viu del cinema. Just és, doncs, que si el teatre, amb els altres noms de la literatura, gaudeix d'un premi anual, hi hagi un premi anual del mateix gènere del cinema que el manté.

Frances Dee, bella actriu, un dels elements més simpàtics de "Una mujer perseguida"

NOTICIES CURTES

D'Europa

Als estudis de l'Orphea Film pels interiors, i a Sitges pels exteriors, Benito Perojo segueix activament la realització de "Susana tiene un secreto", segons la comèdia d'Honorio Maura. En el repartiment hi ha dues belleses que faran quedar bé el cinema espanyol: Rosita Díaz Jiméno i Concepció Urios.

— Ha estat contractada per fer un film, el títol del qual no se sap encara — cal prevenir-se — un extraordinària bellesa platinada Consol Cuevas.

— El senyor Baños segueix a Montjuïc la producció de "El Relicario". Entre els actors hi ha el jove galan Josep M. Blanco.

— Benito Perojo ha fixat definitivament la seva residència a Barcelona. Això vol dir que els seus projectes són nombrosos. Li desitgem encert en els arguments.

— Rosita Díaz s'installarà molt aviat a la nostra ciutat amb tota la seva família. Això significa que confia en l'èxit. Nosaltres també.

— Sally Eilers, Bebé Daniels i el seu ex-marit Ben Lyon han arribat a Europa en l'"Ile de France", per passar-hi unes vacances, diuen els diaris americans. En realitat, però, per treballar a la B. I. P., on ja treballen Constance Cummings i Thelma Todd.

— Bebé Daniels farà, per la B. I. P. "He Wanted Her Man". Com que hi fa el paper d'una gran artista d'opereta, li han hagut de fer vint-i-un vestits.

— Ha estat projectat a Londres el film "Everest", fet durant l'expedició en la qual Mallory i Irvine trobaren la mort.

— A més dels directors Paul Stein i Allan Dwan, la B. I. P. acaba de contractar Robert Millon, que dirigirà una comèdia naval, "Contraban", i Bernard Vorhous.

— A Joinville, als estudis PathéNatan, René Pujol ha començat les proves de vistes de "Tout pour bien", comèdia de la qual és autor.

— Leonce Perret ha acabat el muntatge de "Il etait una fois".

— Es molt probable que el film de Gramowsky, "Les aventures du roi Pansole", segons la novella de Pierre Louys, que està en curs de realització a Epinay, no pugui estar acabat fins a l'octubre a causa de les freqüents correccions que cal fer-hi. Es comprèn: amb un assumpte com aquest tota prudència és poca.

— Tres estudis alemanys importants han hagut de plegar.

— A Berlín han començat d'ésser rodades les dues primeres "produccions oficials" previstes pel decret d'Hitler sobre el cinema d'Estat: "Ens cal un Rin alemany" i "L'Alemanya marxa". Mentrestant, s'està acabant un film sentimental, "La serenata de Toselli".

D'Amèrica

El repartiment complet de la versió Metro de "Dinner at Eight", l'èxit teatral de George S. Kaufman-Edux Ferber, inclou Marie Dressler, John i Lionel Barrymore, Wallace Beery, Jean Harlow, Lee Tracy, Edmund Lowe, Billie Burte, Madge Evans, Jean Hersholt, Karen Morley, Louise Closser Hale, Phillips Holmes i Mary Robson. Com es pot veure, serà un altre film-constellació. Es veu que els agrupaments d'estrelles donen resultat. El director serà George Cukor i l'adaptació de Frances Marion.

— La Universal anuncia que va a produir un film de futbol titulat "All American Girl". Per al paper de protagonista ha obert un concurs per elegir la noia que en aparença i personalitat representi la noia americana tipus (100 %). Només podran prendre part en el concurs les xicotes matriculades en collegis universitats.

— Lita Grey Chaplin, ex-muller de Charles Chaplin, apareixerà en un film curt de la Vitaphone.

— La Fox ha comprat "Green Dice" (el dau verd), un argument d'Anne Cameron, per a Will Rogers. El film començarà tot seguit d'acabat aquest actor còmic "The Last Adam", tret d'una novella de James Goule Cozzens.

— Max Arnow, cap del departament de personal de la Warner, està cercant a Nova York candidats a actors per a la producció de la pròxima temporada.

— George Arliss ha acabat el seu darrer (el desè) per la Warner, "Voltaire", i es prepara a embarcar cap a Anglaterra, on passa els estius.

— Després de "Tugboat Annie", Mari Dressler i Wallace Beery faran també per la Metro un film titulat "Ferike".

— Vincent Youmans escriurà la música del film R. K. O. "Flying Dow to Rio".

— Frances Rich, filla d'Irene Rich, ha obtingut un paper en el film Fox "It's Great to Be Alive".

— La Metro produirà "Malibu", film de la vida dels animals salvatges d'Amèrica. Es de suposar que no serà filmat a l'Àfrica.

— Du Bose Heyward, autor de la famosa obra teatral "Porgy", és a Nova York treballant en l'arranjament per al cinema de "The Emperor Jones", l'obra d'O'Neill, que John Krimsky i Gifford Cochran produiran com a film amb Paul Robeson de protagonista. Dirigirà el film Dudley Murphy.

Carnet del Cinema

— Per a la filmació de les escenes de l'orfelinat que surten en "Una mujer perseguida", Louis Gasnier contractà 33 nenes de dos a onze anys. D'aquestes 33 nenes, 31 representen papers de comparsa i dues tenen papers de veritable importància, especialment la precoç artista dramàtica Cora Sue Collins, les escenes de la qual darrera la reixa en veure que s'emporten la seva mare, presentir que ja no la veurà més, són d'una emoció inoblidable.

En la vida real, diu Gasnier, no podem donar un pas sense trobar-nos amb el nen, present en totes les manifestacions humanes. Si el cinema no utilitzés el nen, el llenç deixaria d'ésser el mirall de la vida que tots pretenem que sigui. Fa molts anys que els directors cinematogràfics [illegible]

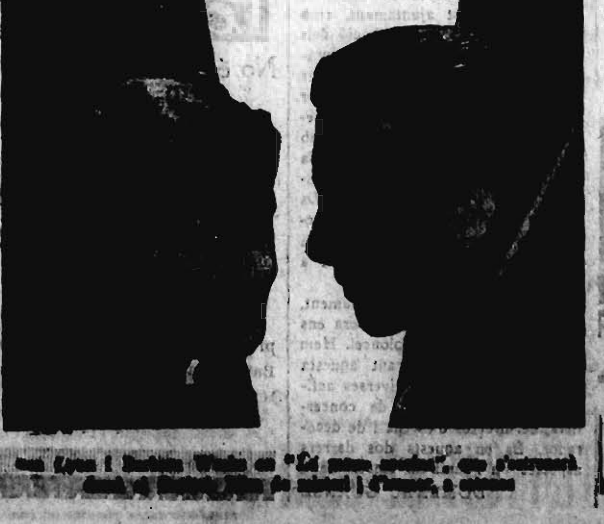

[illegible] Lyon i Barbara Weeks en "[illegible]", que s'estrenarà [illegible]

Aixecada la prohibició governativa, des de dimecres a la nit es projecta amb
EXIT ENORME
al PUBLI CINEMA l'interessantíssim documental
Del Kaiser a Hitler
(Completament íntegre)

No un film excepcional de sensacions: CAPITOLI

STUDIO CINAES
KURSAAL
presentarà
AVUI, DIVENDRES, A LES DEU DE LA NIT, EN SESSIO UNICA
Un film "d'avant-guerre":
"EL HIJO DE CARLOS V."
Un film d'Edgar Neville:
Falso Noticiario
Un film de S. Th. Dudow:
KÜHLE WAMPE
(A qui pertany el món?)
Unica exhibició d'aquest film a Barcelona
Es despatxen localitats al Kursaal, de cinc a set de la tarda, sense recàrrec.

Molt aviat
Josep Mojica
l'ídol del llenç sonor
en
El Rey de los Gitanos
FOX

ELS ESPORTS

Catalunya

AVUI, ESTRENA de l'intensament emocionant film d'acció

per JACK HOLT, RALPH GRAVES i LILA LEE. Aventures de dos ianquis a Shang-Hai

Capitol

DEMÀ, DISSABTE, ESTRENA del dinàmic film de misteri

per BEN LYON i BARBARA WEEKS.

Els crims del rigidi de San Francisco

Produccions COLUMBIA presentades pels ARTISTES ASSOCIATS

espatllaven les escenes per posar-se a plorar quan no convenia, com ara passa, però el públic cinematogràfic d'avui té una major intel·ligència, i cal donar-li les coses tal com succeeixen en la realitat.

— Fox estrenarà dintre de poc "El Rei dels Gitanos", opereta musical interpretada per Josep Mojica i la ballarina espanyola Roseta Moreno.

També intervé en aquesta pel·lícula el còmic Romuald Tirado, que ja havia intervingut en altres produccions Fox en espanyol.

— El nou programa que presenta aquesta setmana el Publi-Cinema es compon d'interessants Noticiaris Fox i Reportatges Cinaes, alguns dels quals citem a continuació:

Concurs hípic internacional a Roma, els genets alemanys guanyen la Copa Mussolini; la setmana de l'infant a França, el Comitè Nacional visita una de les grans institucions de puericultura; Orleans commemora la victòria de Joana d'Arc; el canvi de la guàrdia davant la tomba del soldat desconegut; les modistes americanes presenten les seves últimes creacions; regates de balandres a Austràlia; els camperols celebren l'arribada de la primavera a les costes del Danubi Blau; nou vol del matrimoni Lindbergh; concurs de gats a Montmartre; el bisbe de París presideix una festa religiosa a Noisy-le-Sec; el campió Green guanya la cursa pedestre a través de Berlín; arribada de la primera consigna de cervesa americana a París; original matx de boxa francesa; etcètera, etc.

COLISEUM

LA CINTA QUE S'IMPOSA

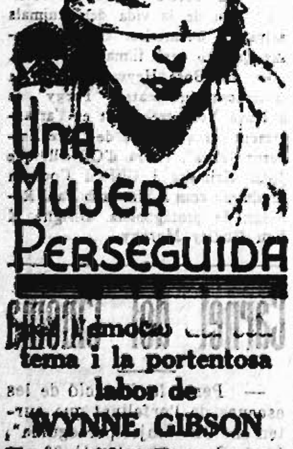

Emocionant tema i la portentosa labor de WYNNE GIBSON

És un film Paramount

Molt aviat... A riure!

iniciarà la gran setmana de l'alegria

TEATRE

SALA STUDIUM: "La pastorale comique", òpera-ballet de Lully, amb lletra de Molière, i estrena d'"Obsessió", de Lluís Masriera

Sembla realment simbòlic que el novell "Teatre de Cambra", que té per companyia titular la dels Belluguets, hagi triat per inaugurar les seves tasques una obra com aquesta òpera-ballet, destinada a fer les delícies d'una societat brillant i refinada com era la cort de Lluís XIV. Car la "Pastorale comique" és part del "Ballet des muses", ofert com a espectacle en les festes de la cort, i al qual prenia part el propi rei i molts grans personatges.

Tothom sap prou la pompa, el luxe i els refinaments preciosistes que eren desplegats en aquests espectacles, i l'entusiasme i rivalitats que desvetllaven perquè calgui insistir-hi. Era una cosa que ha prestat accent a una època. Potser el Teatre de Cambra, doncs, en reprendre una part de l'espectacle, vol infondre novament, d'una manera discreta i salvant totes les distàncies, alguna cosa d'aquell accent al seu teatre.

Naturalment, "La pastorale comique", de la qual només són conservats els cuplets, no pot donar sinó una idea pàl·lida de tot el que havia d'ésser l'espectacle complet. ¡Però bella, i, sobretot, agradable idea! Molière ha creat amb aquesta petita obra una de les seves fantasies aèries i encisera. El tema, de pastors i pastores, de magus, de dimonis, de camperols i de gitanes estilitzats, té, naturalment, la ingenuïtat una mica fada i el convencionalisme amanerat del gènere; però Molière el manipula amb aquella llibertat, apresa dels italians, i que féu seva amb tanta gràcia. La música de Lully, el creador de l'òpera francesa, que encisà durant mig segle la cort de Lluís XIV amb les seves simfonies i danses, ens semblà encara igualment encisera, i ens feia l'efecte de voltar la petita creació molieresca d'una atmosfera entre màgica i mofeta.

Al teatre Studium l'obra és presentada amb molt de gust. Tots els vestits són graciosament estilitzats i entonen molt bé amb els colors del decorat. El moviment general, la distribució dels personatges, el ritme de les danses, tot plegat, en fi, ens sembla cuinat amb molta ciència.

El senyor Lluís Masriera, director i escenògraf dels Belluguets; la senyora Ivonne Jiménez, que ha dirigit les danses, i el director d'orquestra, senyor Ferran Ardèvol, són mereixedors dels nostres compliments per llur encert. Hom no pot oblidar tampoc la tasca, ben sensible, de la senyoreta Mercè Strobel, ni la de Marcel Courchoud, ni la de l'admirable parella de ball que fan les senyoretes Emília Garcia i Antònia Tarrides.

* * *

La vetllada començà amb la representació d'"Obsessió", comèdia en dos actes del senyor Lluís Masriera, i on ens és pintat l'enderiament d'un gran músic que, absort per la passió del seu art, no s'adona de l'ensorrada de la seva llar. En diríem, una mena de joguina dramàtica, potser una mica minsa per dos actes. La companyia Belluguet la treu amb aquest ajuntament, amb aquest encert en la distribució dels papers, amb aquest aire de naturalitat que la va realitzar ... dintre el teatre amateur. El senyor Lluís Masriera, sobretot, hi aconsegueix una identificació absoluta amb el personatge imaginat. Una cosa semblant podríem dir de les senyoretes Pilar i Isabel Masriera. La justícia fóra anomenar tots els actors que prenen part en una i altra obra; però hom es veu obligat a abreujar.

"Obsessió" es presta, altrament, a que el senyor Lluís Masriera ens faci un solo de violoncel. Hem pogut veure'l així durant aquesta vetllada, en les seves diverses activitats d'autor, d'actor, de concertista, de director d'escena i de decorador. És en aquests dos darrers aspectes on l'admirem ...

DOMÈNEC GUANSÉ

ESCENARIS

Aquesta nit Romea, celebra el seu benefici la notable característica de la companyia Vila-Daví, senyora Angela Guart. És d'esperar que tingui un ple. S'ho mereix per l'excel·lència del seu treball i perquè és dels pocs comediants nostres que no han sentit mai vel·leïtats pel teatre castellà. Componen el programa "El carro de Valero" i "La Pau dels cinc sentits". L'intent de ressuscitar aquest mort sí que no se li pot perdonar, senyora Guart.

* Havent estat temps enrera oferta gentilment pel senyor Lluís Masriera la col·laboració de la companyia Belluguet a les festes commemoratives de les noces d'argent de l'Orfeó Gracienc, acte que no fou possible de portar a terme en el període que calia, ara ha vingut l'oportunitat de celebrar-lo; per tant, diumenge vinent, dia 21, a la nit, l'artístic agrupament teatral del senyor Masriera farà la visita promesa a l'entitat coral gracienca, on representarà a la sala d'audicions les importants produccions escèniques "Obsessió", original de Lluís Masriera, i "Pastorale comique", de Molière, amb música de Lully. Elements cantaires de l'Orfeó Gracienc i de la seva secció de Danses rítmiques i de Plàstica, intervindran al més gran lluïment de les esmentades obres.

* A la penúltima sessió del cicle de teatre amateur que tindrà lloc demà, dissabte, a les deu de la nit, a la Sala Studium (Bailén, 72), actuarà l'Agrupació Romea, de Sant Feliu de Guíxols, la qual dirigeix Benet Escribà i Romaguera i a la qual han estat confiades les interpretacions de la comèdia en dos actes, d'Avel·lí Artís, "La llum dels ulls", i del sainet en un acte, d'Ignasi Iglésias, "La reina del cor". Agrupació Romea, de Sant Feliu de Guíxols, en el II Concurs de Teatre Català Amateur es classificà en tercer lloc i s'adjudicà també el Premi Angel Fernàndez, i en la funció de gala a honor dels guanyadors de la dita competició se superà extraordinàriament.

Els organitzadors es permeten remarcar la importància d'aquesta actuació, i per tal que les persones que els plau el teatre puguin presenciar-la, posen a llur disposició localitats-invitacions que poden retirar de Casa Vilaró (Fiveller, 14), Casa Rovira (Rambla de Catalunya, 62), Ateneu Empordanès (Pi, núm. 7) i Sala Studium (Bailén, 72).

* La Penya Teatràlia anuncia per a diumenge vinent, a la tarda, al Teatre Escola, la funció d'honor al seu destacat element Enric Vilar. La companyia Galligó posarà a escena un drama castellà i de capa i espasa. Clourà la vetllada un Fi de Festa, en el qual prendran part, entre altres, els germans Vilar amb un concert de piano.

BELLA, DELICIOSA, GENTIL

l'admirada i admirable

MARTA EGGERTH

l'actriu de la veu divina, clou magníficament el cicle de les seves exquisides creacions de la temporada amb

que s'estrenarà avui al

FANTASIO

No és una opereta senzillament... és L'OPERETA autèntica i exquisida, i una Exclusiva Febrer i Blay

MARTA EGGERTH

NOTA. — ...

EXCURSIONISME

Comitè Català de Refugis

Dilluns passat fou inaugurada l'exposició d'una nombrosa col·lecció de quadros i dibuixos originals de l'artista muntanyenc Josep Bernavent, que restarà oberta fins al dia 26 del corrent als locals del Centre Excursionista de Catalunya (Paradís, 10).

L'exposició té per objecte cooperar a l'augment de la subscripció permanent que el Comitè Català de Refugis té oberta, a fi tal de construir al Pirineu català la manca de refugis llimitats, que és un defecte d'orientació conjunta d'activitats i que ens posa en una situació d'inferioritat manifesta envers els altres nuclis de muntanyencs i alpinistes.

En Josep Bernavent fa donació de bona part de l'import assignat a cada obra exposada que es vengui, al Comitè Català de Refugis. La llista de donatius rebuts fins ara per la construcció del refugi a la Vall Ferrera, sota la Pica d'Estats, encara no és prou important que permeti emprendre l'obra, els treballs preparatoris de la qual es troben molt avançats.

Les obres de l'autor amb les seves interessants visions de muntanya i reconegudes típiques, garanteixen l'èxit d'aquesta nova activitat del Comitè Català de Refugis.

Federació d'Entitats Excursionistes de Catalunya

IXè Campament general de Catalunya

Els dies 3, 4 i 5 de juny vinent se celebrarà el IXè Campament general de Catalunya al Senyer (Pla de la Garga). Aquesta manifestació màxima de l'acampada catalana la patrocina la Federació d'Entitats Excursionistes de Catalunya i cura de l'organització l'Agrupació Excursionista Muntanya, amb la col·laboració efectiva del Centre Excursionista de Terrassa i assessoria del Camping Club de Catalunya.—Organització general d'acampada.—

És prou coneguda dels excursionistes i d'altres que senten ... la vida a la muntanya, la importància que tenen aquests campaments en els quals arriben a reunir-se diverses centenars de persones vingudes d'arreu de Catalunya.

Als Campaments generals de Catalunya tothom hi cap i pot plantar-hi la tenda mentre guardi el natural respecte a les idees i maneres de pensar dels altres. Les disciplines i rigorismes particulars han de reservar-se per als campaments socials, en els quals les diverses maneres d'entendre l'acampada poden ajustar-se a un nombre determinat d'individus de tendència també determinada.

Situades en aquest pla les organitzacions de la Federació, els Reglaments d'aquest Campament no tenen altra finalitat que la d'impedir infiltracions contràries a l'esperit de llibertat per tal que tothom que hi assisteixi s'hi trobi bé.

Dintre de pocs dies les entitats rebran els programes i altra propaganda d'aquest Campament. Mentrestant, els que desitgin qualsevol dada poden adreçar-se a la secretaria d'aquesta Federació (Santa Anna, 10, primer) cada dia, de set a nou del vespre.

Campaments de vacances d'alta muntanya de Palestra

Per a les vacances Palestra, d'acord amb la Germanor de Guies Excursionistes, organitza dos campaments d'alta muntanya: l'un a la banda sud del Cadí, de l'1 al 16 de juliol, i l'altre a l'estany de Cavallers (Caldes de Bohí), del 15 al 30 del mateix mes.

Palestra convida tots els excursionistes de tot Catalunya a assistir a aquests campaments, que amb tant d'èxit organitza des de la seva fundació.

Des del campament de l'estany de Cavallers es poden fer les següents excursions: ascensió al Comalo Formo (3032 m.), Punta Alta (2.985 m.), Pic del Ferro (2.600 m.), Pic de Colomer, Pic de Peséó (2.892 m.), Pic de Paguera (2.982 m.), Port de Ratera (2.603 m.), travesses a la Vall d'Aran, Vall de Sant Maurici passant per la Vall de Sant Nicolau i Aigües Tortes a Capdella, etc.

Els acampadors que no siguin amants de les ascensions, sense moure's del campament podran gaudir d'un paisatge magnífic; a més, a poca distància es troba la Vall de Sant Nicolau i Aigües Tortes, un dels llocs més pintorescos de tot Catalunya.

Des de primer de mes s'admeten inscripcions al local de Palestra (Corts Catalanes, 592, pral.), de set a nou del vespre.

"Per la mar" per Elies Joncosa

Hem rebut el llibre "Per la mar", del nostre company de premsa Elies Joncosa (Corredisser), amb el qual ha guanyat el premi "Masferrer", que, com se sap, es concedeix anualment a la millor ressenya esportiva. Aprofitem aquesta ocasió per parlar del gran encert en la institució d'aquest premi i recordar que seria molt convenient que es procurés crear-ne d'altres d'iguals a fi de fomentar la literatura esportiva.

El llibre "Per la mar" està format per una selecció de les moltes passejades que ha fet per la mar el company Elies Joncosa, i de les quals sobresurt la ressenya de l'important creuer per la Mediterrània de Marsella-Palma de Mallorca-Alger i tornada, on l'autor explica amb gran riquesa de detalls les incidències d'una cursa en la qual a cada moment tant s'és difícil com segur s'ha de posar a prova el temple de l'esportista.

És un llibre en el qual en cada ratlla l'autor deixa traslluir la seva gran passió per les coses de la mar i que serà llegit amb gran complaença pel gros públic, perquè tot ell és un recull de fets viscuts en una matèria tan agradosa com són els viatges per la mar, explicats amb senzillesa i amanits amb un xic d'humorisme. Però més que això, Elies Joncosa ha dedicat el seu llibre a tots aquells que com ell estan picats pel mal de la mar, perquè solament ells el sabran comprendre amb tota la intensitat quan descriu les delícies de les llargues hores passades sobre la coberta d'un petit veler.

A les moltes felicitacions que haurà rebut el company Elies Joncosa hi afegim la nostra.

A. T. S.

MOTORISME

La pròxima Exposició Internacional de l'Automòbil a Montjuïc

El pròxim Saló de l'Automòbil que s'inaugurarà solemnement el dimecres vinent és el ... de la brillant sèrie que periòdicament i sempre amb gran èxit han organitzat a Barcelona les Cambres Sindicals de constructors i importadors de cotxes.

Aquesta exposició es celebrarà enguany al Palau de la Metal·lúrgia per raons de capacitat, que a darrera hora ha resultat insuficient i per la proximitat a la plaça d'Espanya. A la part exterior del palau es col·locaran els camions, autoòmnibus i autocars, així com els tractors agrícoles i industrials.

A les galeries exteriors del mateix palau s'instal·larà a la dreta l'exposició d'accessoris, que per manca material d'espai no han estat admesos a l'interior, i a l'esquerra s'exposaran les obres presentades en el concurs per a la pancarta de l'entitat organitzadora del Saló.

A l'interior del gran palau s'han habilitat 156 stands destinats a cotxes, i 135 per accessoris. Davant del Palau de la Metal·lúrgia i a la plaça de l'Univers s'ha disposat un gran espai reservat a l'exhibició dels productes destinats a les estacions de servei i garatges. S'hi disposaran màquines de rentar cotxes, comprovadors de frens, alineació de rodes, etc., algunes de les quals s'oferiran al públic en servei gratuït. Les motos i els cicles s'hi trobaran extensament representats amb les millors marques nacionals i estrangeres.

HIPODROM
Important programa per a diumenge a les quatre de la tarda
APOSTES MUTUES

BOXA

Pierre Charles, reclama

Traduïm de "L'Auto", de París, la següent notícia que ha estat de més a més acollida per altres diaris parisencs:

"Ahir a la tarda rebérem la visita de M. Van Dueckerghem, manager de l'ex-campió d'Europa dels pesos forts, el qual ens ha dit el següent:

"Acabem de formular una reclamació contra la decisió donada a Madrid al final del matx de Campionat d'Europa, que declarà Pierre Charles batut per Paulino Uzcudun. Nosaltres vàrem recusar el jutge suís M. Duvernas i fórem assabentats a darrera hora que l'esmentat jutge havia estat designat per la I. B. U. Estimant que Pierre Charles fou perjudicat per la decisió donada pel jutge suís, hem fet una reclamació en forma que aviat serà examinada pel Consell de la I. B. U."

És de suposar que tot plegat acabarà amb un fall de no hi ha lloc...

KID CHOCOLATE CAP A EUROPA

No fem més que reproduir un telegrama rebut de Nova York, car són tantes les vegades que Chocolate ha dit que venia a Europa que ja no ens ho creiem.

"Vencedor o vençut per Seaman Watson divendres vinent (avui), Kid Chocolate no tornarà a combatre a Nova York. El seu manager, Lluís Gutiérrez, ha anunciat que el boxador cubà s'embarcarà cap a Europa el 20 de maig. Ha acceptat combats a Londres, a París i a Madrid. Els seus adversaris seran Kid Berg, Kid Francis i Girones, respectivament, a les tres poblacions esmentades."

CICLISME

La Volta a Itàlia

Binda, guanyador de la desena etapa. — Cañardo malalt, no pogué prendre la sortida

Chieti, 17. — La sortida de Chieti ha estat donada a dos quarts de dotze a tots els corredors arribats ahir. No s'ha presentat l'espanyol Marian Cañardo, el qual es troba allitat amb febre.

S'ha iniciat la cursa dirigint-se els corredors cap a Ascoli Piceno, per cobrir els 156 quilòmetres que comporta la desena etapa.

Després de Pescara, l'espanyol Figueras, en guanyar una prima intentà escapar-se, i fou aconseguit per Cipriani i Olmo.

A continuació es llançaren els corredors a escalar diverses pujades, i això motivà que el grup es descongestionés; però es va refer a la plana.

En els darrers quilòmetres va punxar el belga Demuysere, i els altres que integraven l'escamot es van escapar; però es presentà força nombrós davant la meta, per tal de disputar a l'esprint l'etapa, la qual fou guanyada per Binda, que emprà 5 h. 33 m. 39 s.

2. Piemontesi.
3. Corser.
4. Marchi.
5. Bertoni i d'altres diversos, amb el mateix temps.

El belga Demuysere arribà un minut i mig més tard, o els que emprà el temps de 5 h. 34 m. 54 s.

La classificació general no ha sofert variació en el que afecta els primers llocs.

Com a líder figura Binda, al qual segueixen Demuysere, Piemontesi i Bovet.

La XV Volta a Catalunya

S'han rebut les inscripcions de Cañardo i dels equips Orbea, italià i belga

En quedar oberta la inscripció, s'han registrat les següents:

1. Marià Cañardo, de Barcelona, professional (F. C. Barcelona).
2. Salvador Cardona, de Pau, professional, Orbea.
3. Ricard Montero, d'Irun, professional, Unión Club Irún, Orbea.
4. Llucià Montero, d'Irun, professional, Unión Club Irún, Orbea.
5. Vicenç Trueba, de Torrelavega, professional, Orbea.
6. Antoni Escuriet, de Vilanova de Castelló, independent, de primera categoria, Orbea.
7. Luigi Marchisio, italià, professional.
8. Alfred Bovet, italià, professional.
9. Ambrogio Morelli, italià, professional.
10. Felice Gremo, italià, professional.

Els germans Montero, Cardona, Vicenç Trueba i Escuriet els inscriu en ferm la casa Orbea, d'Eibar. Cañardo, vencedor de l'any passat, té el nombre d'honor de la llista, però la casella corresponent a la marca de la bicicleta figura en blanc de moment.

* * *

Ricard Montero vencé en el discutit Gran Premi d'Eibar. El seu germà Llucià, actual campió d'Espanya, triomfà darrerament en la cursa de Legàzpia. Quant al valor de Cardona, V. Trueba i Escuriet, restants components de l'equip, és sobrerament conegut, però sens dubte la presència de Ricard Montero i les seves darreres declaracions és el fet destacat que ha d'apassionar els aficionats.

De l'equip italià Bovet marxa en quart lloc de la classificació de la Volta a Itàlia a cinc minuts del líder Binda. Marchisio ocupa el 13 lloc, Gremo el 14 i Morelli el 19.

* * *

Segueixen arribant cooperacions. El senyor Jaume Esteve, propietari de la marca "Sestal", repeteix el seu gest de l'any passat patrocinant els premis de l'etapa que acaba a Manresa i que aquest any és la primera: 1, 125 pessetes; 2, 75; 3, 30, i 4, 20. Total: 250 pessetes. Vistosos rètols "Sestal" anunciaran l'arribada.

* * *

A. Verenick, el gran periodista belga que seleccionà l'any passat Dignef, Hardiquest i Moerenhout, és a punt de concretar el team que ha de representar enguany la nació ciclista per excel·lència.

Anuncia com a "homme de tête", Alphonse Deloor, el belga més regularment brillant de la present temporada: Quart en la París - Niça, sisè en la París - Roubaix, quart en la Volta a Flandes, vuitè en la París-Brusselles, i segon en la Volta a Limburg. Home destacat sempre en les fases més fortes de totes les esmentades curses disputades pels Schepers, Jolly, Aerts, Gyssels, Leducq, Pelissier, etc.

Couthout, Lambot i Noterman són altres probables candidats.

Dignef, l'heroi de l'any passat, també hi prendrà part, si la casa Lucifer l'autoritza.

HIPODROM
Important programa per a diumenge a les quatre de la tarda
APOSTES MUTUES

Noves de tot arreu

BOXA

Diuen de París que han estat entaulades negociacions per muntar a Barcelona la baralla Al Brown - Gironès. Aquesta notícia no ens ha estat confirmada per ara per cap dels nostres empresaris.

— A propòsit de Josep Gironès hem estat assabentats que el campió d'Europa dels pesos ploma ha vist frustrada la satisfacció d'ésser pare per segona vegada; en efecte, el seu fill, un hermós nen, després de dos dies de néixer, optà per tornar-se'n al regne del no-res. Sortosament el matrimoni Gironès no haurà de tardar temps per a veure satisfets els seus desigs de tenir un hereu.

— A Anvers Gustav Roth batè Trollman per punts.

— Tassin, el conegut pes ploma francès, en el seu debut a Caracas no pogué obtenir més que un fall de matx nul amb Chaffardet. Però en un retall de diari d'allà baix en el qual es ressenya aquest combat hom assegura que el francès mereixia més.

— A Leicester Mac Corkindale va fer matx nul amb el pes fort alemany Hower, decisió molt mal rebuda pel públic.

— És probable que la setmana entrant, al Nou Món, Martí Oroz posi en joc el seu títol de campió d'Espanya dels pesos welter davant del seu challanger oficial, Josep Hàbit. En aquest cas l'encontre projectat entre Ortega i Lozano es faria vuit dies més tard.

CICLISME

Continua oberta a l'A. C. Montjuïc la inscripció per al campionat infantil; són moltes ja les inscripcions rebudes; els premis també van en augment.

ESPORTS DE NEU

Amb motiu de festejar l'èxit esportiu de la darrera temporada d'esquís, la Secció d'Esports de Muntanya, del C. E. de C., organitza un sopar íntim de corredors, controls i jurats, el qual tindrà lloc al Restaurant Set Portes, avui, a dos quarts de deu del vespre.

EXCURSIONISME

Amb motiu del VIII Aniversari del Grup Excursionista Joventut Catalana, aquest grup ha confeccionat un programa per a aquest mes i el de juny, molt atractiu i interessant, el qual no ens és possible de donar per la seva llarga extensió.

— Avui, divendres, a les deu de la nit, al Centre Excursionista de Catalunya, donarà una conferència, il·lustrada amb projeccions, el senyor Francesc Blasi i Vallespinosa, sobre el tema "La ciutat de Nova York".

FUTBOL

En l'equip espanyol que ha de jugar contra Bulgària s'ha fet una modificació, segons es diu; Soladrero passarà a substituir Garmborena.

— Avui sortiran cap a Madrid els catalans seleccionats Prats i Bosch.

— Anglaterra jugarà el seu segon matx de la temporada; aquesta vegada serà contra Suïssa i es jugarà demà.

— El Terrassa ha adquirit el jugador Marso, del Ripollet.

— Diumenge l'Europa al seu camp (Avinguda del Mariscal Joffre) jugarà contra el Badalona.

NAUTICA

El Gran Premi d'Europa de "outboards" se celebrarà per primer cop a Itàlia durant els dies 3 i 4 de juny vinent.

Les proves se celebraran a Torí, al riu Po.

El príncep Rustoli ha batut al llac de Como el rècord mundial de velocitat en una canoa de sis litres i un promedi de 106 quilòmetres.

NATACIO

— La Junta Directiva del Club Natació Mare Nostrum, posa a coneixement dels aficionats, que per poder gaudir del servei especial de banys de mar, cal que s'inscriguin abans del dia 20 del corrent. A la secretaria del club — Avinguda de Francesc Layret, 112 — de vuit a nou del vespre, es donarà tota mena de detalls.

— El Club Esportiu Mediterrània començarà el propvinent dia 1 de juny a la platja dels banys de La Deliciosa, el curset de gimnàs i natació per als seus socis, el qual tindrà lloc els matins d'estiu i cada dia, de vuit a nou del matí.

— El vinent diumenge se celebrarà a la piscina del C. N. Barcelona, el partit de desempat del Torneig de water-polo de tercera categoria entre els equips A i B, els quals han quedat igualats en el primer lloc; i la cinquena jornada del Concurs Social sobre 100 metres dors, 100 metres braça, 50, 100 i 200 metres crawl per categories i amb handicap.

— Per al vinent 11 de juny estan convocades per la Federació Francesa a l'estadi nàutic de Tourelles a París les eliminatòries de 50 i 200 metres, amb vistes al proper matx França - Espanya.

— El vinent diumenge tindrà lloc a la piscina del Canal Club de Madrid un festival de natació a honor dels nous recordmen de Castella senyoreta Maria Amparo de Granada i Carles Bahamonde.

Hi prendran part els millors ...

HIPODROM
Important programa per a diumenge a les quatre de la tarda
APOSTES MUTUES

dors de Madrid, i Palmeiro dos [illegible].

Després del festival i en un banquet de companyonia, seran lliurades als homenatjats dues magnífiques copes, com a premi del seu esforç.

RUGBY

El diumenge vinent, dia 21, festa major de Sant Boi, l'equip campió de Catalunya jugarà un partit amistós amb l'antic campió del Rosselló Olímpique de Ceret.

— Ens prega la Directiva del Santboià que notifiquem al públic que a fi d'evitar-li inconvenients, construirà un pas sobre el riu per tal de poder-se trasllada al camp amb comoditat.

TENIS

En partits de tenis de la Copa Davis Canadà ha obtingut dues victòries, i Cuba, una.

— Corresponent al torneig de la Copa Davis, Austria ha guanyat Noruega en obtenir dues victòries contra cap.

FUTBOL

Davant el matx Espanya-Bulgària

L'equip de Bulgària a la nostra ciutat

Ahir al migdia, en l'exprés de França de les 12'32, van arribar els jugadors que integren l'equip búlgar que ha de jugar diumenge a Madrid contra la selecció espanyola.

Acudiren a l'estació a rebre l'equip visitant el senyor Rossich, de la Federació Espanyola; Monjo, de la Catalana, i altres persones destacades del futbol.

Els jugadors, fatigats del viatge, es trasladaren tot seguit a l'hotel per tal de descansar, puix que avui han de reprendre el viatge fins a Madrid.

Estan molt animats per al partit de diumenge, i si bé l'encontre per a ells i per a nosaltres representa una incògnita, per la raó que mai no s'ha jugat un matx Espanya-Bulgària, tenen esperances que sabran fer un paper que els justifiqui com a dignes contrincants de l'equip d'Espanya.

L'alineació definitiva de l'equip búlgar serà: Dermanski, Mokanoff, Epremoff, Staikoff, Angeloff, Lozanoff, Pasheff, Pantcheff, figurant com a suplents Maznikoff i Georgieff.

Acompanyen l'equip diversos enviats especials: Bojinoff, del "Swbodna Retsch"; Pulief, de l'"Sport", i Kabaktschieff, del "Demokratischosky Sgowor".

Aquesta tarda els expedicionaris han estat invitats a visitar la nostra ciutat i els seus voltants.

EL BARCELONA JUGARA CONTRA L'ATHLETIC DE BILBAO I CONTRA EL TERRASSA

S'ha afegit un altre partit al programa esportiu del diumenge vinent al camp de Les Corts. Ultra jugar-se el partit entre els primers F. C. Barcelona, se'n disputarà un altre en primer terme, a un quart de quatre, entre el reserva del Barcelona i el primer del Terrassa F. C. Aquest partit és el que havia d'haver-se jugat el diumenge passat i que fou suspès per la Federació, i correspon al Torneig Barcelona.

L'Athletic de Bilbao ha anunciat l'equip que oposarà al del Barcelona. Estarà format per tots els jugadors titulars, llevat del mig Cilaurren, que el mateix dia ha de jugar a Madrid contra Bulgària.

Així, doncs, l'equip bilbaí estarà format per Blasco, Castellanos, Urquizu, Gerardo, Muguerza, Roberto, Lafuente, Iraragorri, Bata, Chirri i Gorostiza.

Aquest segon partit començarà a les cinc.

HIPISME

Programa de les curses de cavalls de diumenge

Primera cursa.—Premi de la Premsa: al galop handicap de venda. Per a cavalls de tres anys endavant, posats per a vendre per 4.000 pessetes. Premi, 1.250 pessetes. Distància, 1.900 metres.

Segona cursa. — Premi del Foment de la Cria Cavallina, al galop, per a tota mena de cavalls de tres anys endavant. Premi, 2.000 pessetes; distància, 2.000 metres.

Tercera cursa.—Premi Termosàn, al trot handicap de venda per a cavalls la velocitat dels quals no sigui superior a 1'33 el km., i posats a vendre per 5.000 pessetes. Distància, 2.600 metres.

Quarta cursa. — Premi Juan Guisep, al trot, per a cavalls que desenrotllin velocitats no superiors a 1'31 el km. Distància, 2.500 metres.

Cinquena cursa.—Premi Son Moxet, al trot handicap limitat a la distància d'handicap de 1'24 m. Premi, 1.200 pessetes; distància, 2.500 metres.

No podem publicar les notes pregades que no vinguin escrites en català i [illegible]

Moviment marítim i aeronàutic

VAIXELLS ENTRATS

Vapor espanyol "Ciudad de Palma", amb càrrega general i 181 passatgers, de Palma; vapor espanyol "Ciudad de Valencia", amb càrrega general i 155 passatgers, de València; vapor espanyol "C. Segarra", amb càrrega general, de Santa Cruz de Tenerife; vapor espanyol "Cabo Villano", amb càrrega, de Vigo; vapor espanyol "Maria R.", amb càrrega general i 40 passatgers, de Màlaga; vapor espanyol "C. de Africa", amb càrrega general, de Gandia; vapor espanyol "Badalona", amb sacolins, de Pasajes.

VAIXELLS DESPATXATS

Vapor espanyol "Ciudad de Valencia", amb càrrega general, cap a València; vapor espanyol "Ciudad de Palma", amb càrrega general, cap a Palma; vapor danès "Birgitte", amb càrrega general, cap a Londres; vapor grec "Assiminia "Baika", en llast, cap al Pireu; vapor francès "Espagne", amb càrrega general, cap a Marsella; vapor noruec "Marpessia", amb trànsit, cap a Castelló.

SERVEIS DE LA COMPANYIA AEROPOSTAL

Arribades: De Tolosa, a les 6'42, amb tres passatgers; de Marsella, a les 6'37, sense; de Casablanca, a les 14'10, amb dos passatgers.

Sortides: Cap a Casablanca, a les 6'52, amb tres passatgers; cap a Marsella, a les 14'14, sense passatgers; cap a Tolosa, a les 14'18, amb dos passatgers.

Un milionari diu

per què s'ha casat amb una treballadora pobra

"Així que ella em mirà em vaig quedar literalment fascinat per la bellesa fresca i radiant de la seva pell blanca. Vaig decidir de seguida casar-m'hi".

Totes les dones poden aconseguir fàcilment ara una pell suau, blanca i envellutada — la que els homes admiren tant — tenaillament en usar diàriament la nova crema Tokalon, aliment del cutis, blanca (sense greix), la famosa crema parisienca. Conté crema de llet fresca i oli d'olives predigerits, combinats amb ingredients tònics i astringents que emblanqueixen el cutis. Penetrant immediatament a la pell, aquesta crema calma les glàndules irritades, estreny els porus dilatats i dissol les espinetes, que així desapareixen. Emblanqueix i suavitza també la pell més obscura i més aspra, procurant-li en tres dies una nova bellesa i una frescor indescriptibles, que d'altra manera no es poden aconseguir. Ha d'usar-se cada matí.

Nota: La Crema Tokalon Blanca, sense greix, es ven ara en tubs al preu de 2'50 pessetes, mida gran, i 1'75 pessetes, mida petita.

ELS AVORRITS DE SA BLENORRAGIA RECOLZEN EN LA CAPSULETA PARADELL

Llogaré casa-torre

a Sant Gervasi, pròxima a tramvia, per a família nombrosa. Preferida amb jardí. Preu, de 40 a 50 duros mes. Ofertes a LA PUBLICITAT, núm. 1.915.

PETITS ANUNCIS CLASSIFICATS

DIVERSOS

VIES URINÀRIES

ESPECTACLES

Teatres

GRAN TEATRE DEL LICEU

Darrera funció de la célebre Companyia de

BALLETS RUSSOS

Demà, darrera funció de nit, a les 9'45. Els aplaudits ballets LA COMPETENCIA I COPPELIA, i estrena del ballet BEACH. Diumenge, tarda, comiat de la Companyia amb els tan celebrats ballets ESCOLA DE DANSA, JOCS D'INFANTS I EL BELL DANUBI BLAU. Es despatxa a Comptaduría.

TEATRE NOVETATS

Companyia de grans espectacles
TOT LLUIS MARCO

Avui, a 5'45 de 6, Matinée popular, i nit, a les 10: EL PUEBLO i l'èxitàs del dia, a riure tothom amb

JAZZ-BAND

meravellós espectacle que admirarà tot Barcelona per ésser propi per a famílies, interpretant-la a la tarda la "vedette"

EMILIA ALIAGA

i a la nit

CARMEN NAVARRO

amb la notable tiple Maria T. Moreno, el gran Palacios, Tejada, Menéndez i Consol Esplugues, 6 vedettes, 6. 40 vico-tiples, 40. Grandiosa presentació. No deixeu de veure l'espectacle de l'alegria. Demà, tarda i nit: El grandiós èxitàs del Mtro. Penella

JAZZ-BAND

cada dia assoleix més èxit

TEATRE TIVOLI

C.ª L. Calvo. Espectacle escollit a preus econòmics, tarda i nit.

SUTAQUES DES DE 2 PTES.

Tarda, 4'30, i nit, a les 10: EL HUSAR DE LA GUARDIA i

LA ALBAGIANA

per Brito i LA CASITA BLANCA. Demà, tarda, matinée, darrera de MARC REDONDO, EL HUSAR DE LA GUARDIA i la grandiosa obra LAS GOLONDRINAS, per M. REDONDO. Nit, darrera de

MARINA

per Espinalt, Lazaro, Brito i Sabat. Diumenge, comiat del divo MARC REDONDO, amb sensacionals programes.

TEATRE CATALA ROMEA

Companyia Vila-Davi. - Telèfon 18681

A les cinc i a les deu: L'obra triomfal, d'èxit unànime, EL CARRO DE L'ALEGRIA. Es agradable i optimista: és la comèdia de l'any. La funció de la nit, a benefici de l'actriu Angela Guart, que completarà el programa amb el sainet EN PAU DE LES CALORS CUMTES. Demà, tarda i nit, EL CARRO DE L'ALEGRIA. Diumenge, a dos quarts de quatre, LES AVENTURES D'EN TITELLETA I LA RATETA QUE ESCOMBRAVA L'ESCALETA. A tres quarts de sis i nit, EL CARRO DE L'ALEGRIA.

TEATRE BARCELONA

Companyia de comèdies còmiques
AURORA REDONDO-VALERIA LEON

Avui, divendres, tarda, grandiós èxit:

LA LUZ

NB: Segon divendres blanc, EN LA PANTALLA LAS PRIMEROS NUBES

Demà, dissabte, tarda i nit,

LA LUZ

TEATRE POLIORAMA

Companyia Dina de Artigas - Debuts Director artístic: EDUARD MINGUNSA

[illegible]

Cinemes

COLISEUM

TELEFONO 1[illegible]

Avui, tarda, a les 4'10. Nit, a les 10'10:

Una mujer perseguida

per Winne Gibson. Es un film Paramount

CINE RAMBLAS

Rambla Centre, 96 - Tel. 12872

Avui: Revista "CAMARADAS A BORDO", comèdia sonora, per Leyrino Lane. GUERRA EN LA TEMPESTAD, intens drama de gran emoció, per Olga Tschechowa DE PURA SANGRE superproducció sonora, per Clark Gable i Madge Evans (Sessió contínua des de les 4)

Fantasio

Avui, tarda, de 4 a 8. i nit, a les 10 Estrena de la formosíssima opereta

LA NOVIA DE ESCOCIA

per Maria Egerith

CINEMA PARIS

Tarda, 4'30 i 6. Nit, 9'45

Revista Paramount nº6 Mary Glory i Albert Prejean en UNA AVENTURA I MEDIODIA Marlene Dietrich en EL GRAN MENTIDERO Jerry Grant

Elecció de Miss Europa 1933

CONCURS INTERNACIONAL DE BELLESA organitzat pel diari "AHORA", de Madrid

Gran festa a Montjuic, a honor de les bellesses europeas, que seran rebudes a Barcelona els dies 20, 21 i 22 de maig.

Demà, dissabte, dia 20, a la nit, se celebrarà, al Saló d'actes del Palau Nacional un

Fastuós Ball del Mantó

amb assistència de les belles representants d'ALEMANYA, BELGICA, DINAMARCA, ESPANYA, ESTONIA, FRANÇA, GRECIA, HOLANDA, NORUEGA, ITALIA, ANGLATERRA, PORTUGAL, ROMANIA, RUSSIA, TURQUIA, I IUGOSLAVIA

Els jocs d'aigua i de llums dels jardins de Montjuic funcionaran des de les 9 a les 12 de la nit.

A les 12, davant del Palau Nacional, es cremarà un fantàstic castell de foc artificials, sota la direcció de [illegible] pirotècnics, germans Masies, Francesc Igual i Lluís Mates.

Detalls per programes i cartells

Principal Palace

Sessió contínua des de 4'15: ARBOLES Y FLORES, Silly Symponie de Walt Disney (dibuixos en colors) - ILUSIÓN JUVENIL, per Marian Marsh-Anneta Page LA VENUS RUBIA per Marlene Dietrich i Cary Grant, dialogada en espanyol. Dilluns: EL MEDO REDENTOR, parlada en espanyol. Avui: TRUETA, FUGAZOT I DEMARE amb la seva orquestra típica argentina

URQUINAONA

Dues grans pel·lícules en el mateix programa:

Adolphe Menjou en

El eterno Don Juan

i WILLIAM HAINES en

NADA MAS QUE UN GIGOLÓ

Film METRO-GOLDWYN MAYER

PUBEI CINEMA

Actualitats mundials - Documental Vistgue - Etc. Sessió contínua Butaca UNA PESSETA

DEIXEU CUILLERAL COSI!!

Però no deixeu de veure la gran pel·lícula documental única en el seu gènere

LOS AVERIADOS

Es LA VERITAT, tota LA VERITAT, res més que la VERITAT, sobre les tràgiques conseqüències dels mals venèris! Ens agradi o no [illegible]!

Per a homes solament

Estrena DISSABTE, 20, en sessió contínua des de les quatre. Diumenge, sessió matinal d'11 a 1.

Gran Teatre ESPANYOL

PREUS POPULARS

SPLENDID CINEMA

Consell de Cent, 217. - Telèfon 30015

Avui, grandiós i escollit programa

CAMPEON DEL AMOR

per Richard Dix i Esther Ralston La producció sonora M. G. M,

EL PROFUGO

P. W. Baxter i Lupe Vélez DIBUIXOS SONORS

SE FUE MI MUJER

formós vodevil en espanyol (per dobles) E. Derat i Mez. Lemonnier

SALONS CINAES

FEMINA

4 tarda i 10 nit: "Astucia de mujer", Mary Astor i Robert Ames. Actualitat Còmica, Dibuixos i Viatge.

CAPITOL

4 tarda i 5'45 nit: "Africa indomable". "Dos segundos", Edward Robinson.

CATALUNYA

4 tarda i 10 nit: "El mayor amor", Dickie Moore. "Corresponsal de guerra", Jack Holt i Ralph Graves.

KURSAAL

4 tarda i 10 nit: "Mercedes", en espanyol, Josep Santpere i Orquestra Planas. Actuació de Rafael Arcos. Noticiari. Dibuixos i Viatge.

10 nit: Sessió "ESTUDIO CINAES".

PATHE PALACE

4 tarda i 9'30 nit: "El desierto de la muerte", Tom Mix. "Negros", Tala Birell. Dibuixos.

EXCELSIOR

4 tarda i 9'30 nit: "La muchacha reportaje", "Los hijos de los ángeles" i Dibuixos.

MIRIA

4 tarda i 9'30 nit: "Amor soñado", "Cadetes", Albert Bassermann. "Resplandor deportivo" i Còmica.

GRAN TEATRE CONTIL

Contínua 3'45 tarda: "El fugitivo", "Generale du vide", Victor Boucher. "Cadetes", Albert Bassermann.

MONUMENTAL

Contínua 3'45 tarda: "Núria", "Señales de alarma", Louis Wolheim. "El señor de media noche", "Desnudismo".

ROYAL

Contínua 3'45 tarda: "En baja forma", Douglas Fairbanks Jr.; "El señor de media noche", "Desnudismo".

IRIS PARK

Contínua 3'45 tarda: "Al Capone", Olga Tschechowa: "Todo o nada", "Amante indomita".

WALEWRIA

Contínua 4 tarda: "Amor soñado", "Todo o nada" i "Amante indomita".

BOHEMIA

Contínua 3'45 tarda: "Corazones ardientes", "Mujeres por doquier", "Primavera en otoño", Noticiari.

GIRONA

[illegible]

CINEMA ESPL'AI

CONCERT [illegible] i Orfeó MARGIT PAPAMARY FRANKHART [illegible] LAS CUMBRES DE LA FE (documental) CONCERTO per Chester Morris VIOLETTE [illegible] en espanyol i en francès per la inimitable Raquel Meller

CINEMA NURIA

Roger de Flor (entre Rosselló i Còrsega).

LA MOMIA

per l'inimitable Boris Karloff

El favorito de la guardia

per Lilian Harvey i Henry Garat DIBUIXOS Dilluns, estrena: SOMBRAS EN MONTE-CARLO per Lyle von Nagi i Jean Murat

SALÓ VICTORIA

Valencia, 300-301. - Telèfon 72216 CINEMA SONOR

Avui, divendres, tarda, a les 6'30 i nit, a les 9'30

NOTICIARI FOX

MEDICO IMPROVISADO

(UN COUP DE TELEPHONE)

interpretada per Jean Weber, Jeanne Boitel i Colette Darfeuil, i

AMOR PROHIBIDO

magna creació de Barbara Stanwyck, Adolphe Menjou i Ralp Bellamy

Preus: Especial, 0'60. Preferència, 1 pta.

Concerts

Palau Música Catalana

Dimecres, 24, a les 10 del vespre Concert per

l'ORFEO CATALA

a homenatge al mestre AMADEU VIVES. Direcció: Mtre. LLUIS BELLET. Programes i localitats: Unió Musical, Casa Werner, Passeig de Gràcia, 54, cantonada Aragó. Condicions especials per als senyors socis de l'Orfeó Català

No perdeu l'oportunitat de sentir el

millor cor del món

DIUMENGE VINENT, NIT,

Palau Música Catalana

CONCERT DE COMIAT COSACS DEL DON

Director: SERGE JAROFF

que ha celebrat 3.000 concerts a tot el món, actuant al Metropolità i als principals teatres d'Europa.

Localitats: Unió Musical-Casa Werner, Passeig de Gràcia, 54, cantonada Aragó, de 4 a 7.

Esports

FRONTO NOVETATS

Avui, divendres, tarda, a les 4'15: MALLAGARAY - MARTIN contra GABRIEL I - ELOLA II

Nit, a les 10'15 HERNANDORENA I MARCELINO contra IRIGOYEN I - TEODORO

Detalls per cartells

Faixes de Cautxulina "MADAME X"

per a aprimar i vestir a la moda

MADAME X

Rambla de Catalunya, 26 (entre Corts Catalanes i Diputació)

Actualment presentem els nous models de temporada

Oficial mecànic

per a Secció de Motors, a filials en camions, es necessita. Detalls: [illegible]

EXIT **TAULETES** EXPOSICIO

Articles insuperables

ADQUIRIU ELS VOSTRES ARTICLES DE TEMPORADA ALS GRANS MAGATZENS TIVOLI

Casp, 17 (davant del teatre)

Preus inigualables

TAULETES **EXPOSICIO** EXIT

HIPOTECQUES

DINS I FORA DE BARCELONA

Amb la garantia, es efectuar-se el préstec, de més ràpidesa. Amb l'avantatge de la més absoluta reserva. Amb millors condicions d'un interès sense cap rebaix que tots els que ofereixen els altres i que cap altre banc. Amb termini més llarg per a la devolució que tots els altres i sense apremis. I amb més pròrroga que ningú per llargs anys que es destigi després del venciment i sense recàrrecs. Únic a donar tota facilitats per a la devolució en forma, si es vol, de poder anar amortitzant quantitats parcials a compte o el total del préstec en qualsevol data. No treballem sota mena de préstecs, des de 5.000 fins a 5.000.000 de pessetes, i entre

FINQUES RUSTIQUES I URBANES

de tot Espanya. Horas de 9 a 12 i de 3 a 6. Raó: Diputació, 300, entresol, primera (local a Bruc). Nota: Per a obtenir condicions caldrà presentar les escriptures per a la revisió prèvia.

Casor FINQUES COMPRA - VENDA ADMINISTRACIÓ

Telèfon 76465 Provença, 260 BARCELONA

LA INGLESA SANT PAU, 28 BARCELONA **GOMES** HIGIENIQUES GARANTIDES

S'envien a tot arreu. Paquet dotzena: 6, 8, 10, 15 i 20 pessetes

Hipoteques - Mercaderies - Automòbils

Propietaris i comerciants dins i fora. - Pressates ràpides Gironella, 260, Entl., 2.ª 4 a 8

Afaiti's higiènicament

Afaiti's de pressa

Afaiti's bé

Com?

Usant la PASTA NIX

S'afaitarà ràpidament, agradablement, perfectament.

No li quedarà la cara irritada, no hi sentirà cremor ni irritació després d'afaitar.

Eliminarà el sebó, la brotta, els pèl·lets i tots els altres objectes tan exposats a cultivar microbis.

Demani-ho en perfumeries, droguerias, etc., al preu de 2'50 pessetes [illegible]

Llegeixi LA PUBLICITAT - Recomani-la

NOVETATS PER BANY

Del 20 al 31 de maig

la CASA VILARDELL es complau a invitar-vos a l'Exposició de les

Darreres Novetats per a Bany

en la seguretat que hi trobareu el VESTIT DE BANY desitjat ja sigui per a senyora, home o nens, a

Preus molt avantatjosos

L'experiència adquirida en 26 anys de fabricació fa que les nostres creacions en VESTITS DE BANY, pel seu tall perfecte i adaptabilitat, siguin les més ben acollides per les persones de bon gust. Us recomanem especialment els nostres vestits de bany "GAVIOTA". Són els millors!

OBSEQUI

Durant els dies d'Exposició obsequiem tots els compradors d'articles de bany, la compra dels quals sigui superior a 25 pessetes, amb una **GALLEDA i una PALA de PLATJA**

Variats escots

Originals models

Preciosos colors

Demà, primer dia de venda

Casa Vilardell

Via Laietana, 49 i 51; Hospital, 36 i 38; Fontanella, 17; Salmerón, 17; Nou de la Rambla, 8, i Carme, número 73

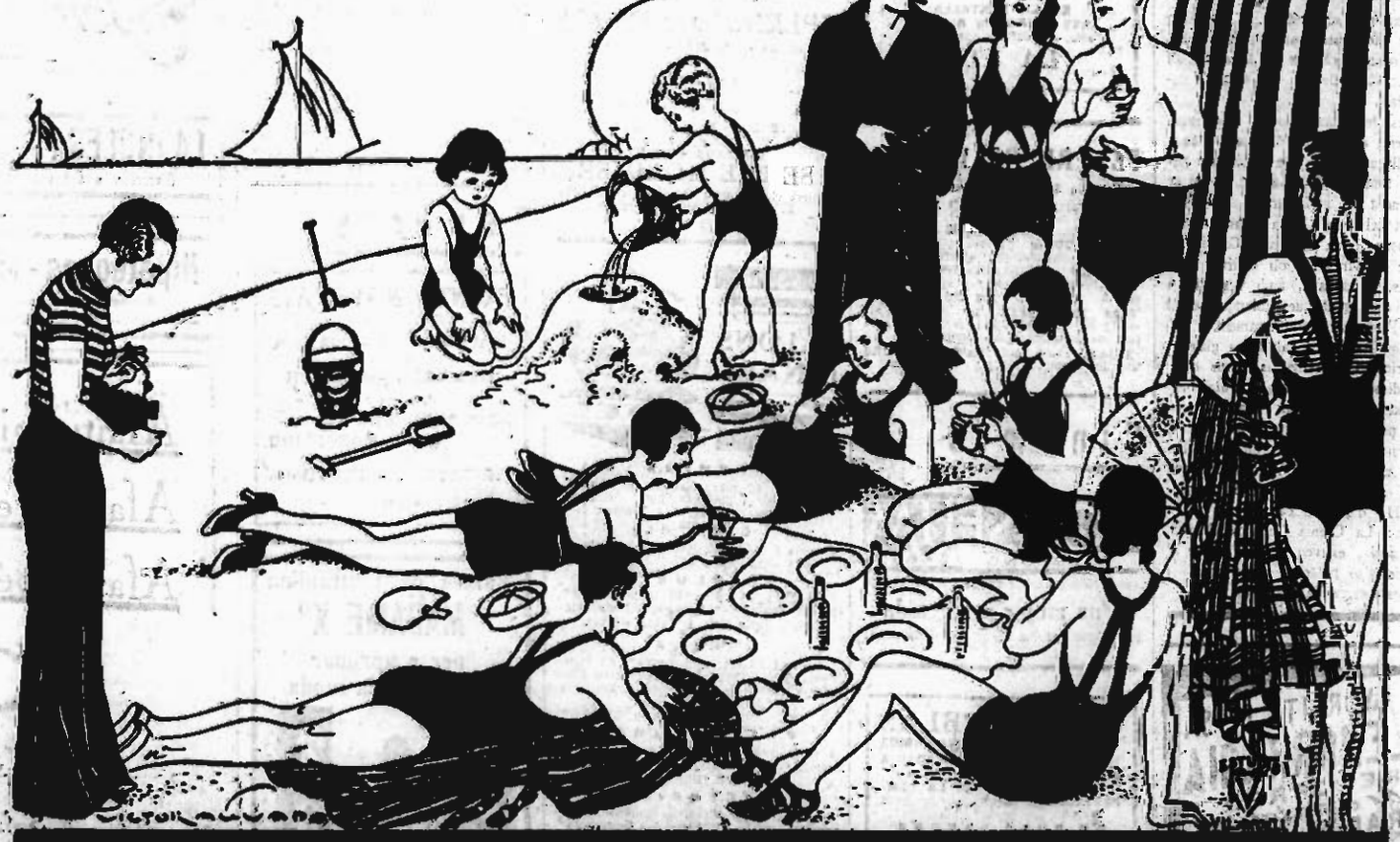

CASA VILARDELL