Any 55.—Núm. 18.367.—Preu: 15 cèntims

ABONAMENTS

Barcelona, mes ... ... — ... ... 8'50 Ptes.
Catalunya i territoris de la República, trimestre ... ... 10'— »
Amèrica llatina i Portugal, trimestre... 12'— »
Països convení postal, id. ... ... 18'— »
Altres països, id. ... ... — ... ... — 30'— »

ANUNCIS I RECLAMS SEGONS TARIFES

Les notes pregades han d'ésser trameses en català

LA PUBLICITAT

BARCELONA

TALLERS D'IMPRENTA: CARRER DE BARBARA, 11 i 13. — TELEFON, 19603
REDACCIÓ I ADMINISTRACIÓ: CORTS CATALANES, 580, 1.er — TELEFON 11630

Dijous, 22 de juny de 1933

EL TEMPS Pressió el nivell de la mar: 755'1 milímetres. Temperatura actual: 17'9 graus. Humitat relativa: 72 per 100. Velocitat del vent: 14 quilòmetres per hora de l'est. Visibilitat horitzontal, en promedi, 20 quilòmetres. Estat del cel: 8/10 de Cumb. Freu. Stcu. i Acu. En les darreres 24 hores: Temperatura màxima: 23,5 graus. Temperatura mínima: 17,0 id. Recorregut del vent: 326 quilòmetres. Precipitació: indicis. Insolació en el dia d'ahir: 9 hores, zero minuts.

L'ofensiva monàrquica contra Catalunya

L'enemic natural del catalanisme

El vot de confiança atorgat al Govern en la sessió de dimarts ha clos, en el sentit que era d'esperar, la crisi oberta quinze dies enrera. Amb tot i que el resultat de la consulta al cos parlamentari era previst, el tràmit era necessari per a donar al Govern la base i l'aplom que la mecànica del sistema parlamentari exigeix. El debat polític entaulat per arribar a tal conclusió ha permès al senyor Sánchez Román de perfilar amb més vigor la seva personalitat parlamentària i situar-se definitivament en un punt estratègic de l'avantsala dels presumptes caps de govern. Els esdeveniments i les circumtàncies que els donaran l'accent ens diran si aquest republicà que campa pel seu compte, al marge de la disciplina dels partits, haurà encertat el camí per a arribar al lloc que les seves ambicions polítiques li fan tan desitjable, pel que es veu.

Una altra observació a registrar és l'actitud dels radicals, actitud que altament no ha sorprès a ningú. Els radicals s'han abstingut de votar la confiança al Govern perquè, segons el seu representant en el debat, les paraules del senyor Lerroux en sessions anteriors no comprometien el partit a votar una adhesió explícita al Govern actual; el desistiment en l'obstrucció, ha vingut a dir el diputat que ha parlat en nom del partit, vol dir només un canvi en la tàctica que l'experiència ha demostrat que era equivocada, però no una rectificació del criteri bàsic de l'organització radical. Ateses aquestes consideracions i tenint en compte que es tracta d'un Govern que tot just comença la seva gestió, els radicals no han volgut cohibir-lo amb un vot advers, i s'han retirat del saló de sessions en el moment de la votació.

En canvi els agraris s'hi han quedat per fer constar que negaven la confiança al Govern per la preponderància que hi tenen els socialistes i pel caràcter catalanista que li atribuïxen. Indubtablement aquesta és l'observació més interessant per a nosaltres. Fa quatre dies que en obrir-se la vista de la causa per la sublevació militar del 10 d'agost, les defenses buscaven en el catalanisme un motiu de recusació del fiscal i un revulsiu de l'opinió espanyolista a favor dels seus defensats. La correspondència entre les declaracions anticatalanes de la minoria monàrquica conservadora del Parlament i les protestes contra la catalanitat davant del Tribunal Suprem és massa visible perquè no hagi d'ésser recollida pel catalanisme. Tant els militars acusats com els diputats que formen el grup agrari són monàrquics o monarquitzants; l'hostilitat contra Catalunya i les seves reivindications és una herència irrenunciable de la monarquia, un sentiment indestriable de la fe monàrquica.

No ens ve de nou, perquè la monarquia ha estat l'enemiga secular, irreconciliable, de l'ascensió catalana, l'opressora sistemàtica de les nostres aspiracions collectives. L'evidència d'aquest sentiment, d'aquesta concepció política assimiladora i tirànica, ha estat sempre tan viva en la consciència del catalanisme tradicional que mai no ha trobat prou fortes les raons que l'oportunisme allegava per acostar-s'hi i collaborar-hi. Els fets han demostrat que el simple instint catalanista era més lúcid que la visió dels que articulaven interessos materials i polítics d'un altre ordre amb els patriòtics imperatius del catalanisme. I si l'experiència que l'adveniment de la República ens ha posat davant dels ulls no fos prou convincent, les manifestacions de les supervivències monàrquiques recollides aquests dies vindrien a corroborar amb una autenticitat indeclinable que la fe monàrquica a Espanya és incompatible amb la fe catalanista.

Com a catalanistes hem d'agrair la franquesa d'aquesta actitud, que impossibilita el contacte amb cap organització política que a Catalunya es proclami catalanista, perquè ara, ni l'excusa de l'esperança hi hauria; allò que abans del 14 d'abril de 1931 es podia cotitzar com una possibilitat, que es podia camuflar amb un "qui sap", avui ja és una realitat; no és una plenitud, però si un camí obert, transitable i protegit per a avançar amb el pit descobert de cara a les més altes reivindicacions catalanes.

Els enemics declarats de la República són igualment els enemics irreconciliables de la catalanitat. Això és possible que contrarii algun sector que dient-se catalanista, vegi amb despit la consolidació del Govern actual. Els catalanistes, però, no poden oblidar, ni oblidaran, que el Govern de la República, que ha promulgat lleis que els desplauen o els irriten per altres raons, és el que ha promulgat l'Estatut de l'autonomia de Catalunya, que l'ha defensat lleialment contra les campanyes vils i els atacs abjectes dels que ara s'han fet un honor de barrejar el seu odi a la República amb la seva aversió a Catalunya.

Abans del triomf de la República havíem sostingut moltes vegades que el catalanisme per a realitzar-se políticament havia d'omplir tot l'horitzó espiritual de Catalunya. El conservadorisme i el confessionisme no eren notes essencials del catalanisme; ans al contrari, l'aparença d'aquesta consubstancialitat havia estat un obstacle al seu triomf. No obstant, cap catalanista d'aquells temps, per republicà i laicitzant que fos, retreia la filiació conservadora i confessional al partit que en aquells moments detentava l'hegemonia del catalanisme. A molts catalanistes els dolia no disposar d'una organització i d'uns representants adequats als seus sentiments i a les seves concepcions; malgrat tot, quan arribava l'hora, el seu catalanisme s'imposava a totes les altres consideracions, i no vacilaven a donar el seu vot a personalitats que no els satisfeien ni sentimentalment ni ideològicament.

Avui aquests sacrificis no són necessaris; la República ha afranquit el catalanisme d'aquella servitud. Ni el laicisme, ni el conservadurisme, ni el confessionalisme, ni el socialisme són notes essencials del catalanisme, perquè el catalanisme pot ésser-ho tot; l'únic que no pot ésser mai és monàrquic, perquè la monarquia és el seu enemic natural. La campanya que aquests dies es fa davant del Tribunal Suprem ens fa veure ben clar què significaria per a Catalunya una restauració monàrquica; els que a Catalunya hi fan el sord, o n'esperen algun benefici polític, és que han renegat del seu catalanisme o no n'han estat mai. La seva passivitat present, però, no els immunitzaria ni contra els perills ni contra els menyspreus de després. D'això també n'hem vist experiències.

Un dels tripulants del "Cuatro Vientos" mort; l'altre, ferit

Al fons d'un barranc de Tlaxcala (Mèxic) uns indis troben l'aparell destroçat. No se sap quin dels dos aviadors és el mort

Madrid, 21. — Ha estat rebut a Madrid el següent cablegrama:

"Mèxic. — L'alcalde de Atisaco confirma telefònicament la notícia d'haver estat trobades les restes del "Cuatro Vientos"; diu que un tripulant està mort i un altre ferit, sense que, de moment, hagui dir res en concret."

El president de la República Mexicana, general Rodríguez, d'acord amb el Govern, havia disposat la mobilització de totes les forces que poguessin contribuir a buscar els aviadors, espanyols Barberan i Collar, incloent l'exèrcit i totes les forces aèries, així com també les estacions telegràfiques de l'Estat situades en totes les regions on se suposa puguin haver hagut d'aterrar els citats aviadors.

Les esmentades estacions telegràfiques han quedat fins a nova ordre afectes a aquest servei amb preferència sobre les transmissions oficials i particulars.

En virtut d'aquestes ordres del president de la República, vint aeroplans de l'exèrcit mexicà han volat

El capità Jonar i el capità Barberan

sobre els massissos situats entre Veracruz i Mèxic.

El mateix President ha dirigit altres treballs d'investigació, en combinació amb les forces aèries. S'han donat ordres telegràfiques a diversos llocs compresos entre Mèxic i els territoris on ahir foren vistos els aviadors espanyols perquè les autoritats expedeixin propis que recorrin el terreny i collaborin als treballs d'investigació que per tot arreu s'efectuen amb la màxima activitat.

Donat el temps que ha transcorregut sense que s'hagi tingut notícies d'els aviadors espanyols, es comença a témer que l'avió "Cuatro Vientos" hagi sofert un accident, si bé hi ha l'esperança que, enduts pel temporals, els aviadors hagin aterrat en algun indret molt allunyat de tota via de comunicació.

(Continua a la pag. 7 col. 4)

L'Esbert de Dansaires i l'Orfeó de Sant Cugat celebraren ahir un festival de dances catalanes a bord del vaixell francès "Koch". (Foto Torrents.)

La Conferència Econòmica Mundial

La sub-comissió s'ocupa de l'alça dels preus

El senyor Nicolau d'Olwer ha intervingut brillantment en la qüestió del patró or

Es desment que França abandoni la Conferència

El rumor que havia circulat ahir a Washington, segons el qual França es retiraria de la Conferència de Londres, ha resultat inexacte. El desment una ulterior notícia de l'Agència Reuter. Però el fet que un rumor semblant hagi pogut difondre's fàcilment, és un símptoma de la situació anormal que s'ha creat a Londres i un eco del descontentament que existeix en alguns cercles polítics francesos. En efecte, els francesos comencen de sentir desconfiança davant del sistema de parlar molt i decidir poc corrent en les Conferències internacionals. A París estan encara sota la impressió del resultat que van tenir a Ginebra, primer les proposicions de Tardieu, i després les d'Herriot, per tal d'arribar a un pla de desarmament segur i pràctic. Es sabut que el Govern francès ha prestat el seu màxim concurs a la Conferència de Londres, sense que per això hagin estat eliminades les divergències existents abans ja de convocar-se la Conferència i que, al contrari, s'han agreujat en la sala del Museu Geològic.

Però no serà el govern presidit per Daladier el que abandonarà la Conferència sense haver realitzat tots els esforços possibles per tal d'arribar a un acord.

Daladier, abans de tornar a París, ha presentat un pla de coordinació de la producció, que ha estat ben acollit, però que no se sap si es transformarà en un conveni, superant les dificultats que tota proposició pràctica troba en les reunions on estan en joc formidables interessos, no sempre confessables.

Ahir el ministre de Finances francès, Bonnet, en la Subcomissió per al restorgiment financer, ha pronunciat un discurs que, ultra acabar de posar més en clar encara el punt de vista del seu país, ha estat una severa crida a la realitat de la situació i un plany pels perills de l'especulació. Bennet ha elevat la seva veu en favor de les classes treballadores, víctimes de l'especulació. I ha repetit que el que cal són fets i no paraules.

De totes maneres, les dificultats majors per a l'èxit de la Conferència vénen d'allà on s'esperava menys: dels Estats Units. Sense estabilització dels canvis no hi ha confiança, ha declarat Bonnet. I és precisament Washington qui ha iniciat una política de devaluació i d'inflació, i es refusa a un acord tripartit per a una treva monetària. Hull va dir que fóra tremenda la responsabilitat del país que obstaculitzés l'obra de la Conferència. Evidentment no esperava que fos el seu país justament el que ho fes. Hull torna a Amèrica, i n'arriba Raymond Moley, sots-secretari d'Estat, amb una missió de Roosevelt que es diu que no coincideix amb el que fins ara ha fet la delegació nord-americana.

(Continua a la pàg. 7 col. 1)

El doctor Schacht, director del Reichsbank, a la seva arribada a Londres, procedent dels Estats Units, per a parlar de la qüestió dels creditors d'Alemanya

Els fets del 10 d'agost

El míting monàrquic es converteix, a més a més, en anticatalanista

La situació dels processats s'agreuja pel fet que els seus advocats no els defensen

A dalt, el general Cavalcanti amb el seu defensor, general Fanjul. A sota, el capità Fernández Pin amb el seu defensor, senyor Martínez Acacio. Per a aquests dos processats el fiscal demana la pena de mort.

Madrid, 21. — A les nou del matí començaren a circular rumors que els processats es negaven a sortir de les seves respectives presons.

A mesura que avançava el matí els rumors s'intensificaren.

Circulen versions contradictòries i algunes persones que es vanaven d'estar ben assabentades del que passava, afirmen que alguns dels processats es neguen a concórrer a la vista si no se'ls trasllada en cotxes diferents dels que ho feien fins ara.

Per fi, a les onze arribaren els processats al Palau de Justícia conduits, com en dies anteriors, en els cotxes de la Direcció General de Seguretat.

L'ocorregut és que els detinguts a presons militars encartats en la causa pels successos del 10 d'agost, es negaren a sortir de les presons en el moment en que les forces encarregades de la seva custòdia es disposaven a traslladar-los aquest matí als cotxes cellulars com en dies anteriors per a comparèixer davant la Sala Sisena del Suprem.

Ja en dies passats els mateixos militars detinguts, unànimement protestaren que es fes el trasllat en els cotxes cellulars de la Direcció General de Seguretat, puix que consideraven que no podien ni havien d'ésser tractats com a delinqüents comuns.

Representant tots ells, el general Fernàndez Pérez havia presentat una protesta al general inspector de presons militars, i demanà que el trasllat s'efectués tal com ells sollicitaven.

Sembla ésser que el dit general inspector havia accedit a aquesta petició, i comunicà als detinguts que efectuaria les gestions necessàries per tal d'accedir als seus desigs.

Aquest matí, en advertir els processats que se'ls anava a traslladar de la mateixa manera que en dies anteriors, abusaren de la condescendència que hom té amb ells i es negaren a pujar als cotxes.

Els caps encarregats de la custòdia dels processats feren novès gestions davant l'actitud dels detinguts.

Mentrestant aquests estaven a la sala de l'oficial de guàrdia per esperar la resolució que recaigués.

Als voltants de dos quarts d'onze ha arribat el senyor Bergamín, amb els advocats defensors senyor Matilla i Barreda, que han entrat seguidament a presons militars.

Els periodistes han preguntat a què era deguda llur presència allí, i el senyor Matilla ha respost:

—A convèncer.

Els advocats han passat a la cambra on hi havia els detinguts, i han romàs amb ells al voltant de deu minuts.

A la sortida han dit els advocats que els processats estaven disposats a ésser conduits en els cotxes cellulars com tots els dies.

(Continua a la pàg. 5)

Per una disposició sobre les carnisseries...

L'alcalde de Fraga greument ferit a trets

LLEIDA, 21 (per telèfon). — Avui ha esdevingut a la veïna població de Fraga un sagnant succés del qual ha resultat víctima l'alcalde de l'esmentada població, senyor Rossend Serra. El fet té el seu origen en una disposició municipal que obligava els carnissers a tenir obertes les botigues a totes hores a un funcionari de l'Ajuntament, per tal que pogués revisar la qualitat de les carns que exposen al públic, puix que fa dies que es veia que les carns per al consum de la població eren de condicions dolentes.

Amb els ànims una mica excitats, aquest matí s'ha apropat a l'alcalde, el qual estava a la porta de casa seva en companyia del secretari, el carnisser Josep Galindo i Brati, el qual li ha demanat que li traguès el cadenat de la seva botiga, a la qual cosa s'ha negat el batlle. Després d'una discussió, més o menys violenta, Galindo s'ha tret una pistola, i ha disparat dos trets contra l'alcalde i un contra el secretari. El primer ha resultat ferit de gravetat, ie l segon lleu. L'agressor ha fugit, i fins ara no ha estat trobat.

El fet ha causat una impressió profunda entre el veïnat. — C.

Per a poder-se casar amb la filla d'un plantador cubà, l'ex-príncep d'Astúries ha renunciat els drets a la corona d'Espanya. Realment, aquest noi sap el que es fa, digui el que vulgui son pare. Més val una plantació a la mà que una corona que ha volat per sempre

La reunió d'avui a Acció Catalana Republicana

Aquest vespre, a les deu, tindrà lloc a la nova sala de reunions d'Acció Catalana Republicana la conversa periòdica corresponent a aquesta setmana. Hi assistiren, com sempre, els membres del Consell Directiu del Partit i, a ben segur, com ho fan esperar les reunions precedents, un crescut nombre d'afiliats interessats en els problemes polítics avui plantejats a Catalunya i disposats a donar llur collaboració a les activitats que està descabdellant, arreu de la nostra Terra, Acció Catalana.

A la pàg. 6 trobareu la informació de la sessió de l'Ajuntament, celebrada ahir

El president Roosevelt signa, a la Casa Blanca, la Llei d'Economia, voltat de: O. B. Johnson, comissari del Comerç Federal; J. Robinson, senador d'Arkansas; D. U. Fletcher, senador de Florida; Samuel Rayburn, del Congrés de Texas i del Comitè de Comerç estranger; Huston Thomson, de la Comissió del Comerç Federal; Henry Miller, síndic; Ewin Davis i W. E. Humphrey, comissaris del Comerç Federal

NOTICIARI

Servei Meteorològic de Catalunya

SITUACIÓ GENERAL ATMOSFÈRICA D'EUROPA, A LES SET DEL DIA 21 DE JUNY DE 1933

Una depressió barométrica situada a Anglaterra i un mínimum secundari a la Mediterrània balear dóna lloc a mal temps a l'Occident d'Europa i es registra molta nebulositat i pluges a França, a les regions alpines i al nord de la Península Ibèrica.

La perturbació d'Anglaterra perd importància i el mínimum secundari balear augmentarà, motiu pel qual és probable que persisteixi el règim de temps inseguro als països mediterranis.

ESTAT DEL TEMPS A CATALUNYA, A LES VUIT

La nebulositat és general a Catalunya; domina vent del sud per les comarques de Lleida i Pirineus, nord a les costes de l'Ebre i tinvent des del Cap de Creus fins a Tarragona.

Les màximes precipitacions registrades en les darreres 24 hores han estat de 22 milímetres a Ribes, 7 a Puigcerdà i 6 a Capdella.

Les temperatures més altes tingueren lloc a Tàrrega i a Lleida, amb 30 i 29 graus, respectivament.

(Les observacions del temps a Barcelona, a les set, van a la capçalera de la primera pàgina.)

HOMENATGE AL SENYOR DURAN I GUARDIA. — D'un grup d'amics, entre els quals hi ha no pocs industrials i comerciants del districte sisè, ha sorgit la idea de dedicar un sopar d'homenatge al senyor Josep Duran i Guardia, per la seva actuació com a tinent d'alcalde d'aquell districte i per l'acte de bon barcelonisme que realitzà en encarregar-se de l'alcaldia en la darrera crisi municipal. L'àpat se celebrarà el dia 27 al Restaurant "Pàtria", on poden recollir-se els tiquets al preu de 12 pessetes.

El gratar-se no serveix de res i és perillós

Quan es pateix picor, causada per malalties de la pell, és inútil i perillós gratar-se. Es preferible netejar la sang de les seves impuresses i fer desaparèixer la causa del mal amb l'ús de la BOISSON BLANCHE de l'Abat Magnat.

"Gràcies a la BOISSON BLANCHE de l'Abat Magnat, escriu la senyora de C..., estic guarida d'una picantor tenaç i insofrible que m'havia atacat, i això sense ajut de cap altre medicament més que la BOISSON BLANCHE de l'Abat Magnat, ja que des d'un principi a ella em vaig consagrar, havent, per conseqüent, fet cas omís dels altres medicaments. Ha, doncs, sense cap mena de dubte, a la BOISSON BLANCHE de l'Abat Magnat a la qual dec haver-me guarit. Sempre en tindré existències a casa." Dotada d'unes energies depuratives excepcionals, la BOISSON BLANCHE de l'Abat Magnat neteja la sang i fa desaparèixer amb una rapidesa que sempre causa meravella als malalts totes les afeccions de la pell, per antigues i rebels que siguin, tals com èczemes, pústules, vespers, furóncols, etc., etc. El flascó per a fer un litre de tan saludable beguda es ven a totes les Farmàcies al preu de Ptes. 3'15.

LA CONFEDERACIO DE LA INDUSTRIA DEL TAXI avisa tots els taxistes de Barcelona que si es comprova que algun cotxe ha canviat la lletra de festa per poder treballar el dia 23 del corrent, revetlla de Sant Joan, li serà aplicada la màxima sanció, consistent en l'anullació de la llicència municipal. Al mateix temps, posa a coneixement de tots els seus socis que per al partit de futbol que se celebrarà el diumenge vinent a l'Estadi de Montjuic, per a la final de Campionat, regirà el preu de 4 ptes., d'un a quatre seients, i per cada seient de més, 1 pta. de suplement.

VERDAGUER — Banyeres, lavabos, etcètera — Rda. Universitat, 9

Rovira MODAS PETRITXOL-6 BARCELONA

Xavier Palaudàries SUCCESSOR
Capells per a Senyores
BOTIGA I PIS PRINCIPAL
PER
FI DE TEMPORADA
REBAIXA DE PREUS
Telèfon 18836

RELACIO DE RADIOS DETINGUTS, per no trobar-se el destinatari, i a la disposició del qui acrediti ésser-ho, a les Oficines de Transràdio Espanyola S. A., Ronda de la Universitat, 35: Hamburg, Y. R. Duron; Fribourg, Enric Oliva, València, 508; Vevey, Parmentier; Milano, Ospizio Comunale

FORTUNY, S.A. EPICERIE FRANÇAISE
HOSPITAL 32, TELEFON 18507 — SUCURSALES SALMERON 155, TELEFON 74895
REUS: FORTUNY 17 TELEFON 272
Mantega fresca. Formatges, Llonganissa de la nostra fàbrica de Vic. Fiambres Liqueur de la Grande Chartreuse jaune et verte - Cognac Napoleon (80 anys) - Le Petit Caporal - Whisky Black & White - Gordon's Dry Gin - Champagne Mont-Ferrant extra dry, demi-sec, doux i d'altres marques estrangeres

REVETLLES DE SANT JOAN I SANT PERE
VENDA DE COQUES exquisides al nostre establiment, carrer de SALMERON, 133
ESTIUEJANTS: S'expedeixen gèneres franc embalatge, agència o camió
SECCIO DE PERFUMERIA
Rambla del Prat, 1
Perfumeria de totes les marques a preus molt reduïts

COLMADOS SIMÓ
COQUES per a les Revetlles de St. Joan i St. Pere
Rancis i Moscatells a 2 i 2'50 pessetes el litre. Als estiuejants els servirem les mercaderies al mateix preu de catàleg, posades sobre estació o agència. Durant l'estiu queden compresos dintre del repartiment a domicili: Vallvidrera, Les Planes, Tibidabo, La Rabassada i Horta
Olis fins d'oliva

Casino Sant Sebastià
El lloc ideal per a passar la REVETLLA DE SANT JOAN

FETS DIVERSOS

Lladres detinguts. — Al carrer de Casanova foren detinguts cinc individus estrangers anomenats Lluís Mastre, Lluís Renger Coulet, Albert Jean Mader, Roger Lacombre i Antoni Valls.

Els esmentats individus intentaven efectuar un robatori en un pis de la casa número 119 d'aquell carrer, i als crits de socors dels habitants del pis acudí la policia i procedí a llur detenció.

Robatori. — Al Passatge Ricart, in una foneria propietat de la S. A. Delta, entraren lladres i se n'emportaren diverses plaques de metall valorades en dues mil pessetes.

Atracament a un cobrador. — Celestí Belén, de vint-i-nou anys, en sortir d'una casa del carrer de la Lleona, on havia anat a cobrar uns lloguers, fou detingut per dos individus, els quals l'obligaren a entrar en una escala, i després d'amenaçar-lo amb pistoles li robaren la cartera amb els diners—unes cent pessetes—però prometent-li que li tornarien la documentació.

Un xicot de quinze anys, veí d'un pis de l'escala, entrà mentre es realitzava l'atracament i no s'adonà de res.

Sospitosos que no foren fets detinguts. — Ahir, a les set de la tarda, els agents de vigilància que recorren els carrers i les barriades extremes, observaren a la carretera de la Verneda, en una bifurcació que hi ha per a anar a la fàbrica d'alguacuits i gelatines de la S. A. Roig, un grup de sospitosos.

En cridar-los l'alto els desconeguts fugiren i la policia no en pogué detenir cap, malgrat haver fet alguns dispars a l'aire a fi d'asporuguir-los.

Una estafada. — Al Passeig de Colom, pel procediment del canvi, dos desconeguts estafaren a Joan Capamós Sanó dues centes pessetes i tres-cents en billets.

Lladres detinguts. — Al carrer Arc del Teatre foren detinguts per uns guardies de seguretat Lluís Felimor Bretas i Daniel Obrego Oséa els quals portaven unes peces de roba la procedència de les quals no sabien explicar.

Ingressaren als calabossos del Palau de Justícia.

AGENCIA ADMINISTRATIVA ASSUMPTES JUDICIALS
Gestions i tramitació a oficines públiques. Ajuntaments. Ministeris, etc. Obtenció de documents. Revisió d'arbitris i impostos
J. CUADRAS COMAS
Consell de Cent, 388, tercer, primera (xamfrà al carrer Balmes, 76). Telèfon 51031. BARCELONA. De 7 a 9
MADRID: Luchana, 22

REVISTA DE PREMSA

La revolta del 10 d'agost

EL MATI

Observa—en un editorial que coincideix molt amb la doctrina exposada a propòsit d'aquest cifer a LA PUBLICITAT—que la revolta militar anava, segons declaració de la Defensa, contra Catalunya. I que si aquesta declaració era adreçada a promoure un moviment sentimental a favor dels processats, la qüestió és per a nosaltres encara molt més greu:

"El fet, crudament exposat, seria aquest: a Espanya, on els corrents d'opinió solen manifestar-se tan febles i imprecisos—encara costa, com en temps de Silvela, de trobar el pols al país—, és, no obstant, ben fàcil de promoure'n tot de sobte un de formidable, a base d'exercitar aquella mena d'instint atàvic, ensopit però no pas mort, contra el dret i la voluntat de Catalunya. Observem que el Fiscal de la República fou objecte de recusació per part dels defensors, precisament per la seva qualitat de català. Això, a part de la seva significació autènticament separatista—contra la qual a nosaltres no ens pertoca objectar—, és una confessió implícita, però eloqüentíssima, de l'esperit anticatalà que animava els protagonistes de la rebel·lió militar de Madrid, en combinació amb la de Sevilla. Tant si aquesta sublevació era adreçada contra el règim com si no era només contra el Govern, el fet és que, segons proves que no poden ésser més clares, en el cas de triomfar, qui n'hauria patit immediatament i directament hauria estat Catalunya. Fa de mal dir, a hores d'ara, quines serien les conseqüències de l'actual procés i, si a base d'ell, veurem com s'estén arreu d'Espanya un nou moviment d'hostilitat contra la nostra terra. Ja hi estem fets, i no ens sorprendria massa. Ara, però, el que cal és que tots els catalans, de qualsevol pensar que siguem, no perdem mai de vista quina és la realitat espanyola. Cal que ens fem forts a casa nostra. I això només serà si tots els nostres plets en els resolem exclusivament nosaltres. No ens deixem sorprendre incautament per oferiments o requeriments de fora, encara que sigui a pretext de determinades idealitats, si abans no assegurem bé que cap risc no ha de córrer la nostra llibertat. Seria absurd o pueril que pensèssim que, amb un simple canvi de règim polític, tota una mentalitat secular ha estat sobtadament transformada."

EL DILUVIO

Recorda oportunament que en aquests fets va haver-hi qui tingué el remordiment—encara que avui sembla que ho hagin oblidat—d'haver contribuït a crear un estat d'esperit propici a qualsevol cop contrarevolucionari.

"Eran los que negaban a las Cortes la legitimidad de su representación, los que se obstinaban en presentarlas divorciadas del pueblo y pedían ya, antes de aprobar el Estatuto y la ley Agraria, que diera por terminado su mandato. Repetido en lo más diversos tonos—político, filosófico y jurídico—, con ademanes suaves o frenéticos, el asunto era el mismo: ¡Abajo las Cortes! ¡Abajo la "dictadura del Parlamento"!—¡Puede concebirse idea más disparatada?—¡Abajo el Gobierno! En vano se les advirtió que ellos hablaban por pasión política, creyendo pisar terreno firme, y cuando los escuchaba una gente dispuesta a ir mucho más allá, incluso a barrerlos a ellos, sus auxiliares y colaboradores, y su imprudencia. Con "la manifestación pacífica" del 10 de agosto debieron abrir los ojos. ¿Fué así? ¿Llegaron a enterarse del daño que causaban? Quizá no. Podemos repasar la lista hoy y nos los volveremos a encontrar. Como ya no puede servirles de trinchera el Estatuto de Cataluña, ni aun la ley de Congregaciones, se encastillan en la coalición con los socialistas. Los socialistas les estorban. ¿Qué criterio tienen acaso de las revoluciones esos políticos siempre desorientados, que ya debieran fatigarse de dar palos de ciego? Si hubieran vencido, no habría Constitución, ni Estatuto, ni reforma agraria, ni ley de Congregaciones. Si los oyeran las Cortes hoy, romperían la unión de los republicanos con el partido más numeroso. No lograron tanto; pero sí logran enrarecer el ambiente, y hay que reconocer su pertinacia y resistencia, porque después de asimilar el golpe del 10 de agosto—golpe moral y de rechazo—, asimilan ahora, como otro golpe más directo, el fracaso de la crisis de los cinco días."

La immunitat dels parlamentaris

L'OPINIO

Afirma que no hi ha cap dubte sobre la immunitat dels diputats del Parlament català, encara que aquest precepte hagi tingut una redacció massa concisa en l'Estatut. A part de la interpretació legal del text, creu que n'hi ha prou amb tenir sentit comú per adonar-se de l'existència d'aquesta immunitat:

"N'hi ha prou amb tenir sentit comú. No hi pot haver una sola persona que raciocini l'abast dels seus actes i no comprengui que l'existència d'un Parlament és illusòria sense la immunitat dels que el eumponen. ¿On seria l'autonomia catalana i el seu òrgan genuí, la Cambra de Diputats, si aquests poguessin ésser empresonats o processats a arbitri dels funcionaris?

La democràcia espanyola, per mitjà de les seves Corts Constituents, no podia crear una entitat, un Parlament mutilat, degradat, envilit, orfe de les prerrogatives essencials. Per això, ultra els preceptes assenyalats, n'hi ha dos que vetllen especialment per la nostra dignitat. Són el paràgraf segon de l'article 11 i l'article tercer de l'Estatut. Segons aquell, "les lleis interiors de Catalunya ordenaran el funcionament dels organismes de la Generalitat, D'ACORD AMB L'ESTATUT I LA CONSTITUCIÓ". Executant el precepte, l'Estatut interior ha regulat el funcionament del Parlament, D'ACORD AMB LA IMMUNITAT PER ALS DIPUTATS. Segons l'article tercer: "Els drets individuals són els establerts per la Constitució de la República espanyola. La Generalitat de Catalunya no podrà regular cap matèria fent diferència de tracte entre els naturals del país i els altres espanyols".

Es, doncs, evident que si els no catalans poden ésser electors i elegits amb prerrogatives determinades i tots els espanyols tenen el mínimum igual de drets electorals (article 36 de la Constitució), no hi pot haver dintre la República diputats amb menys dignitat que els altres, ni electors amb vot restringit respecte a llurs elegits. Com tampoc no pot haver-hi diferències en el mínimum d'ocupar càrrecs públics (article 40 de la Constitució) per raó de naturalesa o residència.

Sembla que l'acte del jutge infractor de la Llei ha merescut la repulsa dels seus companys. Millor; evitarem conflictes. Però si algun d'ells encara no estigués segur de les obligacions que li pertoquen, caldrà fer-li avinent que el Parlament de Catalunya, dintre l'esfera de les seves atribucions, és exactament sobirà i digne que el de la República, en mèrits de totes les lluites hagudes i per haver."

EL PROGRESO

A. Muntaner exposa una "interesantísima opinión" que consisteix a no opinar res. Diu al conseqüent lerrouxisto, després de remenar l'Estatut i la Constitució:

"Según este texto constitucional en Cataluña, sus diputados, no sólo son invioláblés por las opiniones emitidas en el ejercicio de su cargo, sino que son inmunes y no pueden ser procesados ni detenidos sin la tramitación del correspondiente suplicatorio al Parlamento. Queda un resquicio abierto a la duda de si el desarrollo de esta inmunidad, explícitamente reducida en el artículo 14 del Estatuto votado por las Cortes "a las opiniones emitidas en el ejercicio de su cargo" puede legalmente alcanzar el volumen que hoy tiene en la nueva Constitución de Cataluña. Esta interpretación, en su caso, queda reservada al Tribunal de Garantías y sólo mediante recurso ante esta jurisdicción, en la hipótesis de ser planteado, cabría definirse modificando los términos en que hoy se encuentra. Por muchos aspectos este recurso es de difícil encaje legal.

Conste, por último, que no emito juicio político alguno en favor o en contra de esta cuestión y me limito a exhibir los textos legales y sus antecedentes inmediatos, tal como ahora forman el derecho vigente."

Això d'enraonar i de no dir res és molt lerrouxista. Com és molt lerrouxista també no defensar mai res que pugui augmentar el prestigi i l'eficiència de les institucions de Catalunya.

La representació proporcional

LA VEU DE CATALUNYA publica, a propòsit d'aquesta qüestió, el següent retall:

"En el llibre que sobre sistemes electorals publicà el senyor Rovira i Virgili a l'editorial Barcino — llibre que no volem negar que té un cert interès informatiu — es llegeixen paraules que en els moments actuals tenen una gran força d'ironia. Vegeu, si no, què diu el senyor Rovira, en referir-se al sistema proporcional, que ara l'Esquerra combat a sang i a foc:

"...la declaració més categòrica a favor de la representació proporcional la trobem en el programa del partit que Francesc Macià creà l'any 1919..."

I després:

"...fou Pere Comes qui més es distingí com a proporcionalista. Proporcionalista és també Lluís Companys."

Oh, ironia del temps!"

Catalunya i València

Pere Cardona, a EL CAMI, davant l'enorme tasca que els cal emprendre als patriotes valencians per assolir les llurs reivindicacions nacionals, com a exemple, el que ha estat-ho i ho és encara a Catalunya:

"Tanmateix, cal fixar-se que mentre Catalunya segueix la Renaixença en progressió ascendent, ací s'estronca en el període literari floralesc per manca d'un pensament polític o, si és vol, per por a aquest mateix pensament polític en consonància amb un típic i vergonyós provincianisme. Puix bé; Catalunya ha arribat a la consecució d'un règim d'autonomia, a què el catalanisme sigui el denominador camú de totes les activitats i, sobretot, a un recobrament de la llengua pròpia, que és el que sens dubte ha de donar més fruits en l'esdevenidor. I, no obstant, quan s'examina la vida de Catalunya en qualsevol aspecte, s'adverteix encara que tot allò que als de l'altra banda els sembla el desideràtum, no és més que un començament. La diferència consisteix en que tot allò està encarrilat i no és probable, sense contingències imprevistes, que es desvie. Però furgueu no en l'estructura dels partits, prem per cas, sinó en la seva actuació, i tant els més antics com els més nous, trobareu que encara no estan alliberats de la dependència de la política espanyola, que no tenen encara el centre motor de la seva vida en els problemes i en els interessos de Catalunya. I això no perquè la comunitat de vida amb la resta d'Espanya els imposi una participació en els afers i en les preocupacions generals, tant com per les restalles d'un passat en el qual les terres de Catalunya, com les del País Valencià, no comptaven i la política es feia a Madrid, i des d'allí es distribuïa per tota la Península. En altres indres es fa la natural deducció: cadascuna té la seva vida pròpia.

Al País Valencià ens trobem ara en un moment naturalment molt més endarrerit de tots de tots els punts de vista. En aquell en què comença a fer de ben tothom-se valencianista, ningú no té la sinceritat d'oposar-se francament, però no se segueixen els manaments imperiosos del valencianisme. De totes maneres, més val això que res. Es cert. A condició que els valencianistes no ens conformem i almenys demanem a tots aquells que es diuen valencianistes que no insultin un nom que no facin el camuflatge d'un ideal, sinó que aprenguin a observar-lo. El més elemental per a poder-se dir honestament valencianistes o nacionalistes és — no es tracta de tràmits polítics — que si denendeix de fora, que no actuïn amb la ignorància de la unitat del País Valencià i que no oblidin, sempre, sempre, els drets de la nostra llengua i la dignitat valenciana."

EXPOSICIONS D'ART

SALA PARES
PETRITXOL, 1-3-5
Exposició permanent de Pintura antiga i moderna
Benet - Capmany - Creixams - Domingo Humbert - Llimona - Manolo Hompoy Barra - Sisquella - Togores
Fins al 30 de l'actual

Dissabtes, els tarde, subhasta
GALERIES LAIETANES
CORTS CATALANES, 618
Agrupació Aquarel·listes de Catalunya
Exposició de castells pro-infància
Concurs de la Generalitat de Catalunya
Exposició de pintura antiga
Fins al 27 de l'actual

LA PINACOTECA
PASSEIG DE GRACIA, 24
CONCEPCIÓ ESTEVE Pintura
Fins al 27 de l'actual

SALA BARCINO
RAMBLA DE CATALUNYA, 29
Pintura moderna

SALA BUSQUETS
PASSEIG DE GRACIA, 38
V.ª exhibició gravats de les Arts del Llibre
Del 9 al 19 de l'actual
Dibuixos de Manel Tovia-Saura

SYRA
DIPUTACIÓ, 289
Exposició de broderies i teixits romanesos
Fins al 30 de l'actual

GALERIA EMPORIUM
PL. CUCURULLA, 1 (PRINC. A. GRAL.)
Exposició de pintura moderna, estampes, antigüitats i mobles de luxe.
Exposició col·lectiva de pintura moderna amb les millors signatures
Exposició de Foto-Transport de Willi Petzold

SALA GASPAR
CONSELL DE CENT, 539. Telef. 12084
Gravats - Mobiles
Exposició de Pintura Catalana Moderna

INFORMACIÓ DEL PARTIT

EL VINENT DIA 2 DE JULIOL SE CELEBRARÀ UN IMPORTANT ACTE A LES CORTS

El primer diumenge del mes que ve el "Centre Catalanista Republicà de Les Corts", adherit a Acció Catalana, inaugurarà el seu nou estatge social.

Amb aquesta avinentesa s'organitza un important acte polític, al qual prendran part els senyors Coll i Mas, Martí Esteve, Pere Domingo i Amadeu Murtrado. A jutjar per les referències que posseim, l'anunci de l'esmentat acte ha estat rebut amb gran interès pels catalanistes republicans d'aquella barriada, la qual cosa fa esperar que aquest míting constituirà un nou èxit dels que ha vingut obtenint Acció Catalana en la vibrant campanya que ve realitzant.

SUSPENSIO DEL MITING DE REUS

Per dificultats sorgides a darrera hora i relatives a la contractació del local on havia de celebrar-se dimarts vinent l'anunciat míting d'Acció Catalana, s'ha suspès aquest acte, la nova data del qual s'anunciarà oportunament.

CENTRE CATALANISTA REPUBLICA DE BADALONA

Dins el pla de les conferències organitzades pel Consell Directiu d'aquesta entitat, s'ha acordat per a avui, dijous, a les deu de la nit, celebrar una controvèrsia sobre els temes "Conveniència d'una Barcelona gran" i "Federació d'Ajuntaments del Pla de Barcelona".

Defensaran aquestes tesis els individus del C. D. senyors Sebastià Munés i Xavier Clapés.

Han estat escollits aquests temes per la seva importància i actualitat, i degut a aquests motius és gran l'interès i l'expectació que ha desvetllat aquest acte.

ASSEMBLEA IMPORTANT AL FOMENT CATALANISTA REPUBLICA DE GIRONA

La setmana que ve el Foment Catalanista Republicà de Girona, adherit a Acció Catalana Republicana, celebrarà reunió general extraordinària. Hom dóna molta importància a aquesta reunió.

CURSOS I CONFERENCIES

SESSIONS CIENTIFIQUES

* En la darrera sessió celebrada per la Societat Mèdico-Farmacèutica dels Sants Cosme i Damià, el doctor Lluís Govern Salisachs ens parlà sobre "Consideracions sobre l'etiologia de la retracció en l'aponeurosi palmar".

Dupuytren, que fou el primer que descriví bé aquest síndroma, cregué que era d'origen traumàtic, posteriorment s'ha atribuït al reumatisme, a la diabetis, al saturnisme, a la tabes, a la lues, etc., etc. Fa el doctor Govern un brillant estudi de cada una d'aquestes etiologies, considerant co que tenen de veritat i co que tenen d'error. Acaba fent remarcar que sempre hi ha en el malalt una lesió nerviosa.

Avui, dijous, a les set del vespre, hi haurà la darrera sessió del present curs, en la qual el doctor Ignasi Barraquer, ens parlarà sobre "Anatomia patològica de les complicacions de l'operació de la catarata". Projecció i comentari de preparacions microscòpiques, i a continuació discussió del tema de la sessió anterior.

* En la darrera sessió científica celebrada per l'Acadèmia de Medicina, el doctor Torelló Cendra dissertà sobre "Les 17 condicions que havia de tenir una bona dida en el segle XV". Comentaris basats en un incunable castellà de l'Arxiu de l'Acadèmia. Després d'unes consideracions històriques sobre l'incunable objecte del comentari, llegí el text de l'article segon del llibre "Tratado de los niños con el regimiento del ama", que figura en l'esmentada obra, i seguidament féu un comentari sobre les condicions que s'exigien a una dida en aquell temps, estudià a través d'elles les condicions que han d'exigir-se en l'actualitat i demostrà que en el fons són les disset mateixes d'aquella època.

A continuació, el doctor Roqueta Gonzàlez, tractà de la clínica i terapèutica de la infecció focal crònica.

AVUI

* A les vuit del vespre, a l'Ateneu Polytèchnicum (Alt de Sant Pere, 27, pral.), pel senyor L. Stautz. Tema: "El perill del feixisme".

* A les nou de la nit, a la Societat Naturista de Barcelona (Raurich, 14, pral.), pel doctor V. L. Ferràndz. Tema: "Endocrinopatia".

Moriñigo CLARIS, 4 CAMISER ESPECIALISTA
ARTICLES PER A PRESENTS
CAMISES - PAIAMES - CORBATES - BATES - BATINS
BITLLETERS - CARTERES - ESTOIGS, ETC.

LA T. S. F.

Programes europeus selectes

20'00. — Breslau, 325 m. "La Tosca", òpera de Puccini.

20'00. — Bruxelles flamenca, 338 metres. Concert simfònic de tenor i orquestra.

20'00. — Bruxelles francesa, 509 metres. Concert dedicat a les obres de Ketelbey.

20'00. — Poste Parisien, 328 m. Atraccions del Folies Bergère.

20'00. — Viena, 518 m. "Hans Helling", òpera de Marschner.

20'05. — Langenberg, 472 m. "El Gran Almanach", oratori de Hermann Reutter.

Un bon aparell de ràdio necessita les millors vàlvules, vol ARCTURUS les famoses vàlvules blaves per a RADIO
AUTO ELECTRICIDAD, S. A. Diputació, 251 - BARCELONA
Madrid - València - La Coruña - Palma de Mallorca

20'20. — Bucarest, 395 m. Festival Beethoven.

20'30. — Milà, 331 m. "Faust", òpera de Gounod.

20'45. — Roma, 441 m. Concert simfònic.

21'00. — Bruxelles francesa, 506 metres. Concert simfònic.

21'00. — Ràdio París, 1.725 m. Concert de música romanesa (retransmissió).

21'05. — Alger, 363 m. "Le Sonnailler", comèdia en un acte d'Alexandre Bisson.

21'35. — Nacional Anglesa, 1.554 metres. Recital de cant i piano: obres de Bach, Brahms, Ravel, Haendel Dohnanyi, Schubert i White.

COQUES
MONCLÚS I C.ª S. L.
Rambla Catalunya, 50

* A les deu de la nit, pel senyor Angel Pestanya, a l'Ateneu Enciclopèdic Popular (Carme, 30). Tema: "El feixisme".

* A les deu de la nit, a la Societat Catalana de Pediatria, Sessió científica. Ordre del dia: Discussió del tema "Revisió de la Simptomatologia i diagnòstic de l'apendicitis en el nen". Rectificació: doctor Roviralta. M. Carbonell.—Relació entre l'aliment i la femta en la lactància natural i artificial. Acabada la Sessió científica tindrà lloc, en compliment de l'article 13 dels Estatuts i del 31 del Reglament, Sessió general ordinària administrativa.

* A les deu de la nit, a la Societat D'Oto-Neuro-Oftalmologia de Barcelona, Sessió científica (Servei d'Oftalmologia del doctor J. G. Màrquez, (Hospital del Sagrat Cor). S'hi presentaran les següents comunicacions: Lluís Barraquer: "Consideracions pràctiques sobre la interpretació de la sintomatologia dels nervis cranians en els tumors cerebrals" — A. Subirana: "Consideracions oto-neuro-oftalmològiques sobre un cas de tumor de la fosa cerebral posterior operat i guarit (presentació de malalta).

* A dos quarts d'onze de la nit, a la Societat Oftalmològica de Catalunya (Casal del Metge), Sessió científica. Es presentaran les següents comunicacions: Doctor J. Casanoves "Ruptures esclerals indirectes". Doctor F. Palomar "Presentació del foto-crono-escotometre".

L'assemblea general de la Societat d'Obres Sastres de Barcelona

Diumenge va tenir lloc al local social de la Societat d'Obrers Sastres de Barcelona l'anunciada assemblea general. Es donà compte de les bases de treball a casa, aprovades pel Jurat Mixt de Sastreria, les quals entraran ja en vigor, i es va fondar que era necessari per a la dignificació i perfeccionament de l'ofici, esmerçar tots els esforços per a la creació d'una Escola de Treball de Sastreria. També s'acordà celebrar el mes de juliol una assemblea, a l'objecte d'aconseguir l'esmentada creació.

Pro representació proporcional

La campanya dels partits polítics catalans

Fa uns tres mesos que els secretaris de tots els partits polítics de Catalunya foren convocats pel Partit d'Extrema Esquerra Federal, per tal de realitzar conjuntament una campanya a favor de l'aplicació de la Representació Proporcional en totes les eleccions que s'efectuïn d'ara en avant, i en aquest sentit redactar una petició a la Generalitat, al Govern de la República, a les Corts Constituents i al Parlament de Catalunya.

S'adheriren a aquesta campanya els següents partits: Unió Democràtica de Catalunya, Federació Republicana Democràtica Federal, Lliga Catalana, Bloc Obrer i Camperol, Acció Catalana Republicana, Partit Tradicionalista, Concentración Española, Partit Català de Centre i Partit Comunista de Catalunya. L'Esquerra Republicana de Catalunya no envià cap delegat; la Unió Socialista de Catalunya prometé que en sentit proporcionalista es manifestaria la seva minoria parlamentària al Parlament de Catalunya, i l'Acció Republicana es reservà, com a part del partit polític que presideix el Sr. Manuel Azaña, fins que les directives del seu partit fessin públic un criteri concret sobre aquest assumpte.

En les reunions preparatòries s'acordà redactar la petició de la implantació del règim electoral estrictament proporcional, i tots els representants dels Partits esmentats més amunt, en visita que feren al President de la Generalitat de Catalunya, Sr. Francesc Macià, posaren a les seves mans el document de petició degudament signat i segellat. En el discurs de recepció de l'esmentat document, el Sr. President de la Generalitat es mostrà, personalment, contrari a la Representació Proporcional, per bé que prometé que el Govern de Catalunya estudiaria la petició amb tota l'atenció i, tan aviat com es prengués acord, seria notificat als secretaris dels Partits aludits.

Fins ara, cap d'aquests no ha rebut cap notificació sobre el particular, i això vol dir que, en vigílies d'eleccions municipals el Govern de la Generalitat o no ha pres acord, bo i menyspreant un document avalat per aquestes signatures, d'una força tal que representen la majoria del poble català, o l'ha pres i ha tingut la greu desconsideració de no comunicar-ho, tal com prometé el President, almenys a un dels dotze Partits que el segellaren.

Davant d'aquesta desconsideració i presumint que el govern de la Generalitat de Catalunya, del qual és reflex la majoria parlamentària que, en definitiva, ha d'aprovar la llei electoral per la qual es regiran les properes eleccions municipals de Catalunya, és del tot contrari a la implantació del règim de representació proporcional, el Comitè pro-representació proporcional ha acordat activar una intensa campanya per tot Catalunya, per tal d'aconseguir la implantació d'aquest sistema en les lleis electorals del nostre país, sistema que creu el més democràtic, republicà, humà i fidel al divers pensar i voler del poble.

Els autobusos anuncien una vaga

Ahir al matí acabà la reunió organitzada pel ram del transport, secció d'autoòmnibus, al carrer dels Cotoners, 14, acordant dirigir-se a la Gerència de la Companyia dient-li que si en el termini improrrogable de quaranta vuit hores els empleats que foren acomiadats amb motiu de la darrera vaga general no eren admesos es declararien en vaga els obrers del ram de transport, secció d'autoòmnibus.

Els complicats en els darrers fets

Declaracions dels que encara no han estat posats en llibertat

ELS DEL PASSATGE BASSOLS

El jutjat número set rebé declaració ahir a tres dels agents de vigilància que eren presents al passatge Bassols quan hi acudí la policia a sorprendre els que hi havia reunits. A conseqüència d'aquests fets resultaren morts el caporal de seguretat i el nen de tres anys i ferit el guàrdia Alonso. Tots tres testimonis corroboraren el que digueren el primer dia, sense afegir res de nou que pugui orientar la justícia referent a la captura de l'autor d'aquest crim.

Terminat l'interrogatori el jutjat es traslladà al local del passatge Bassols, teatre dels fets, on féu una inspecció ocular. Segons es rumorejava pel Palau de Justícia, es nomenarà un fiscal inspector de la dita causa, i s'afegia que aquest seria el senyor Casi García.

ELS DE LA PLAÇA DE LA UNIVERSITAT

Davant el jutjat encarregat del sumari pels fets ocorreguts a la plaça de la Universitat declararen els amos dels establiments afectats pels danys. Entre aquests figuraven els amos o gerents del "Tostadero" i cafè Barcelona.

Gairebé tots els testimonis explicaren els fets en la forma coneguda, si bé digueren que no coneixien els autors dels danys als seus establiments. La majoria del perjudicats han valorat els respectius danys en unes mil pessetes, àdhuc el gerent del "Tostadero"; al que més danys causaren fou al cafè Barcelona, on pugen dues-mil pessetes.

* * *

La policia posà a disposició del jutjat número cinc Josep Vilabriga, acusat d'haver pres part en els passats fets de la plaça de la Universitat.

L'ATRACAMENT DE LA CASA SERRA I BALET

El jutjat número catorze va estar ahir a la tarda a la presó, on practicà diverses diligències de reconeixement amb funcionaris i obrers de la casa Serra i Balet, que fou atracada per uns desconeguts. També estigueren presents a aquesta diligència diversos testimonis presencials, els quals reconegueren dos dels detinguts a disposició del mateix jutjat com els que aquell dia els obligaren a transportar-los en la camioneta dels testimonis.

Els obrers de la casa Serra i Balet també en reconegueren alguns, pel qual motiu el jutge, després d'aquesta diligència, aixecà la incomunicació que pesava sobre ells, però dictà contra Manuel Casterlenes i Vicenç Manlleoh auto de processament i presó sense fiança pel delicte de robatori a mà armada.

Deixà sense efecte la detenció de Joan Pérez Martínez i Vicenç Briviani, que també estaven a la seva disposició com a culpables.

El jutge, amb els testimonis, es traslladà a la presó de dones, on també s'efectuà la diligència amb Manuela Briviani Solanes i Victòria González García, sense que donés resultat la diligència, pel qual motiu ordenà que fossin alliberades, per no resultar cap càrrec contra elles.

UN ATRACADOR QUE ES DIU INNOCENT

El jutjat corresponent procedí a rebre declaració al detingut Moisès Ruiz Casado, (a) "El Argentino", suposat component de la banda d'atracadors, els restants components de la qual ja són detinguts.

Aquest detingut confessà haver pres part en l'atracament al xofer de la plaça d'Espanya; digué que el portaren fins a la riera de Magòria i allí li prengueren l'auto.

Digué que conegut Raimon Jorge Mata, detingut, el qual l'invità a anar a prendre un auto i com que estava marejat, acceptà l'encàrrec.

Explicà la forma com tingué lloc l'atracament, al qual només prengueren part dos dels que anaven dins del cotxe, ja que ell sols es limità a posar-se al volant quan li ho digueren.

En adonar-se que sens dubte els altres dos que anaven a l'interior del cotxe, un cop aquest al seu poder, el volien utilitzar per a alguna cosa anormal, optà per topar expressament contra un arbre i quedar el cotxe inutilitzat.

Després se n'anà de Barcelona, i no tornà fins el dilluns passat. Com sigui que el detingut diu que tan sols foren dos els que eren a l'interior del cotxe i a la presó processats per aquests fet hi ha, ultra l'últim, tres detinguts més, es procedirà a fer un reconeixement, i segurament es deixarà sense efecte un d'aquests processaments.

La vaga de la Construcció

La "Soli" diu que l'enemic està sitiat i que haurà de rendir-se

L'òrgan de la C. N. T. d'ahir dedica un article extens a comentar la vaga de la construcció. I no deixa res del que s'hi relaciona per verd. La premsa *mercenaria*, per començar, hi queda molt mal parada, perquè, com és de suposar, no pot fer res més, pobreta, que el joc de les entitats patronals i de les autoritats, que estan confabulades amb aquelles.

La pobre premsa mercenària, a sou dels burgesos, llança tota mena de *inmundicias* damunt de la dignitat i l'enteresa dels obrers que lluiten. Heus ací el que, entre altres coses gruixudes, li diuen, a la premsa:

"Resulta de un cinismo insuperable, que unos señores que llenan la andorga cada día, que no se privan de nada, que la República ha significado para ellos aumento considerable en peculios y prebendas, después de una copiosa digestión, tomen la pluma para llamar exigente y calificar de perturbador a quien hace meses que no trabaja, y cuando tiene la "gran suerte" de hacerlo percibe una remuneraciós tan irrisoria, que le da apenas para alimentarse de bazofia, habitar hacinado o en tugurios vergonzosos, vestirse de harapos y chapotear por las calles con alpargatas."

Després afegeixen el següent:

"Ni un solo patrono ha dejado de lucir su fastuoso automóvil, habitar en lujosísimos pisos, comer ricos y suculentos manjares, ni de frecuentar los lugares de orgía y despilfarro. Claro está que los plumíferos están en su papel de defender a sus "amos", para eso les pagan, esa es la misión del lacayo: dar siempre la razón y ensalzar al señor, aunque lo azote con el látigo."

Tiren també unes quantes floretes als policies, els quals disfressen d'obrer l'escamot que fa d'esquirol al servei del burgès, i denuncien aquests maneigs perquè els obrers els tinguin presents i no es deixin sorprendre en llur bona fe.

Acaba l'article amb els següents paràgrafs:

"Ayer, martes, como en días anteriores, continuó siendo unánime el paro. Cuatro pintores sinvergüenzas no alteran para nada el conjunto. Los gigantes de la Construcción se mantienen firmes. Toda la industria continúa inmóvil. Los trabajadores no vuelven al trabajo, no quieren volver si no es con el trofeo de la victoria. Han estado nueve semanas y esterán lo que haga falta para triunfar. A estas alturas esperar de ellos una claudicación es desconocer completamente lo que son las luchas sociales.

Burgueses: No esperéis la derrota, que no la conseguiréis. La lucha de nueve semanas ha templado nuestros ánimos para resistir indefinidamente. No seáis tercos, prolongado la batalla y ocasionando víctimas, de las cuales os acusa la vindicta honrada de los que no se venden.

Camaradas huelguistas: No abandonéis vuestras posiciones. El enemigo está sitiado y a pesar de su aparente fortaleza, tendrá que rendirse."

Aquests paràgrafs no tenen desperdici. S'hi palesa l'estat d'intransigència rabiós en què s'han col·locat, des de bon principi, els elements extremistes que predominen a la C. N. T., i que aprofiten totes les ocasions que es presenten per a eternitzar els conflictes.

REUNIO CLANDESTINA

La policia sorprengué ahir al matí una reunió clandestina a la Universitat Popular Llibertària, al Passatge Grimyó.

En el moment que la policia penetrà al local, els assistents, en nombre de vint-i-un, es repartien uns fulls clandestins per a posar-los després en mans del públic, en els quals fulls s'excitava els obrers del ram de la construcció a prendre les armes per acabar amb el règim vigent.

Atracament i sabotatge en una ebenisteria

En una ebenisteria del carrer de Rosselló, 206, propietat de Josep Sucarrat Musola, es presentaren quatre individus pistola en mà, i després de fer malbé mobles per valor de tres mil pessetes, s'apoderaren de cinquanta pessetes que l'amo del taller portava a sobre.

Els autors del fet són joves de vint-i-dos a vint-i-cinc anys. Hom suposa que aquest acte de sabotatge té per causa que treballin en aquest taller dos obrers pertanyents a la U. G. T., i els de la C. N. T. han imposat a l'amo la condició d'acomiadar-los.

També sembla que els atracadors són obrers del ram, puix que el que destruïren foren els treballs més delicats i costosos.

El preu del pa

El que diu el Sr. Ametlla

Ahir al vespre, en rebre els periodistes el governador civil, senyor Ametlla, els parlà, entre altres coses, dels comentaris que un diari de Barcelona feia respecte a l'augment del preu del pa.

Sense entrar en discussions que — digué el senyor Ametlla — en aquests moments crec perfectament ociose, m'interessa fer constar el següent:

—L'augment del preu del pa es féu d'acord amb una fórmula o regla fixa que determina el preu en cada moment. Aquesta fórmula fou proposada pels mateixos representants dels consumidors. Es conegut de tothom que tant el preu de la farina com el del blat sofreixen continus augments.

El representant "rabassaire" es queixa ara que no se'l va convocar. Això és inexacte. La primera vegada fou convocat a títol excepcional, ja que no forma part de la Junta Assessora. Comparegué quan aquesta ja estava acabada, i això que va durar llarga estona. La segona vegada — acabà el senyor Ametlla — també fou convocat al domicili que ell va donar, sense que se li trobés.

Seguidament el governador s'acomiadà dels periodistes.

El polvorí de Cambrils no fou assaltat

TARRAGONA, 21 (per telèfon). — Ha estat desmentida per les autoritats de Cambrils la nova publicada per algun diari barceloní sobre un assalt a mà armada al polvorí de la Junta d'Obres d'aquell port. Segons sembla, ha existit una mala interpretació, puix que el succés, segons referències oficials, fou que dos individus a Salou tractaren de penetrar en una barraca on un contractista té guardada una certa quantitat de dinamita. Els desconeguts foren sorpresos pel guardia, i fugiren. Sembla que es tracta de pescadors que es dediquen a la pesca amb explosius, i que cercaven proveïr-se gratis de dinamita, com havien fet altres vegades. — C.

L'exportació de verdures i fruites a França

La distribució del contingent de la tercera desena de juny

La Prefectura de la Secció Agronòmica de Barcelona ens prega la inserció de la nota següent:

Aquesta Prefectura, autoritzada, com de costum, per la Direcció General de Comerç per a procedir a la distribució del cupus de fruites i hortalisses assignat a aquesta província per a la tercera desena del mes que som, abans de procedir a l'esmentada distribució sollicità i obtingué, per mediació del governador civil de la província, la intervenció d'un delegat de la Generalitat de Catalunya, el conseller d'Agricultura i Economia de la qual designà com a representant seu amb plenitud de facultats i poders el diputat del Parlament de Catalunya senyor Josep Fontbernat, amb el fi que presidís i observés la forma en què anava a procedir-se a la dita distribució.

Posats d'acord l'enginyer encarregat aquesta desena de la distribució i el delegat de la Generalitat, es procedí a efectuar la repetida distribució; cal fer constar que en ella han hagut forçosament de subjectar-se a les normes establertes per la dissolta Junta reguladora, la vigència de la qual s'han vist obligats a respectar — a pesar de la seva evident inadaptació en l'actual moment — per no ésser atribució d'ells la facultat de modificar-les en el més mínim.

En espera que per qui correspongui s'autoritzin unes noves normes, el resultat de la distribució és com segueix:

Instàncies rebudes. — Fruites, 343. Hortalisses, 46.

Cupus assignat. — Préssecs, 172.500 quilos. Quilos reconeguts a tenor de les normes establertes per la dissolta Junta, 188.577; tant corresponent per cada un d'aquests quilos, també segons les dites normes, 0'914 quilograms.

Altres fruites. — Cupus assignat, 57.500 quilos. Quilos reconeguts, 235.133; tant per quilogram, 0'244.

Verdures. — Cupus assignat, 230.000 quilograms. Quilos reconeguts, 184.300; tant per quilogram, 1'247.

El quadre detallat de la distribució queda exposat, com de costum, al tauler d'anuncis a disposició dels interessats.

El Dispensari Central Antituberculós

La protesta dels veïns

L'alarma dels veïns dels carrers de Torres Amat, Joaquim Costa i d'altres dels voltants pel projecte de la Generalitat de Catalunya d'alçar en uns terrenys d'aquella barriada el Dispensari Central Antituberculós, de la qual ens fèiem ressò en l'edició anterior, ha motivat el següent document, el qual, avalat per dues-centes quarantatres signatures, ha estat tramès al senyor Macià:

"Excm. Senyor:

Assabentats pel "Butlletí Oficial de la Generalitat de Catalunya", del propòsit d'instal·lar un Dispensari per a Tuberculosos al carrer de Torres Amat, i emparant-nos en el dret que en la disposició se'ns atorga, els veïns i propietaris d'aquesta barriada que sotasignen recorren a vós respectuosament per a protestar de tal disposició, i us supliquen que es deixi sense efecte. Pels mateixos motius de salut pública que han fet desaparèixer d'aquesta barriada l'Hospital de la Santa Creu i aviat el Militar, esperem del vostre reconegut amor a la ciutat que resoldreu aquest afer en sentit favorable a la nostra demanda.

Visqueu molts anys, pel bé de Catalunya.

Ciutat, 19 de juny de 1933."

Amb el mateix sentit han estat adreçats al Govern de Catalunya tres altres documents: un dels senyors Emili Vallès, director de l'Escola Complementària d'Oficis Narcís Montoriol, i J. Figuerola, director de l'Escola Professional de l'Institut Català de les Arts del Llibre, ambdues enclavades al carrer de Torres Amat; un altre de l'Associació de Carnissers, domiciliada al carrer de Joaquim Costa; i la tercera del personal de la Impremta Elzeviriana, establerta al repetit carrer de Torres Amat, i que porta 109 signatures.

Es d'esperar que la Generalitat de Catalunya, abans de resoldre, estudiarà amb la deguda atenció l'argumentació aportada per les persones i entitats que s'han manifestat contra el projecte.

Una dona boja vivia pobrament tot i tenir un capitalet

Els veïns del carrer del Penedès, núm. 11, denunciaren que al quart pis de l'esmentada casa hi vivia una senyora francesa amb un gos, la qual dona, per l'estat de misèria en què vivia, podia constituir un perill per a la salut pública.

Els agents de l'autoritat es personaren a l'esmentat domicili, els quals, amb la competent autorització judicial, procediren a obrir el pis, i davant l'aspecte anormal que presentava la inquilina avisaren un metge, el qual certificà que aquesta sofria pertorbació mental, per la qual cosa fou traslladada a l'hospital francès.

Practicat el corresponent escorcoll, fou trobat un moneder, cosit a una armilla, que contenia diversos sobres amb bitllets del Banc d'Espanya per valor de 1.850 pessetes, 815 francs, 19 dòlars paper i dues mònedes d'or de cinc dòlars cada una, una pòlissa de "Villa París" de 1.000 francs, una llibreta de la Caixa d'Estalvis amb una imposició de 623 pessetes, una làmina del Crèdit Lyonnais de 3.020 francs, un passaport i carta de velnatge a nom de Vajdije Hortense Beuroies, de 60 anys, del poble de Conlienne (França). Tot fou posat a disposició del Jutjat.

PARLAMENT DE CATALUNYA

Va aprovar-se una disposició transitòria del projecte de llei de solució dels conflictes del camp

Prosseguí la interpel·lació sobre el traspàs de serveis del notariat

TEXT DELS ARTICLES 11, 12 I DE LA DISPOSICIÓ TRANSITORIA, DEL PROJECTE DE LLEI DE SOLUCIÓ DELS CONFLICTES DEL CAMP, APROVATS EN LA SESSIÓ D'AVUI

Article 11.—Cada Comissió Arbitral de Districte estarà composta de tres membres nomenats per la "Unió de Rabassaires" i de tres més nomenats per l'"Institut Agrícola Català de Sant Isidre".

El President podrà ésser nomenat pels sis membres esmentats, mitjançant que hi hagi acord entre tots ells. Si no n'arribés a aquest acord unànime, serà designat pel Consell Executiu de la Generalitat.

Contra les resolucions de la Comissió Arbitral de Districte es podrà formular dintre el termini de deu dies, recurs d'apel·lació per extralimitació de les facultats que se li atribueixen en aquesta Llei davant d'una Comissió Arbitral Superior composta de dos membres designats per la "Unió de Rabassaires" i de dos més nomenats per l'"Institut Agrícola Català de Sant Isidre", presidida pel Conseller de Justícia i Dret. Aquest recurs es tramitarà sense suspensió del procediment, i la resolució que dicti la Comissió Arbitral Superior serà ferma i definitiva.

On la "Unió de Rabassaires" o l'"Institut Agrícola Català de Sant Isidre" no facin ús de la facultat de designació, o no puguin fer-ho per no tenir delegació en el Districte, el Conseller d'Agricultura de la Generalitat podrà determinar la Societat de cada estament que tindrà dret a fer la designació, però contra la resolució del Conseller de Corporacions que es considerin amb millor dret podran apel·lar dintre el termini de sis dies davant del Consell Executiu en ple, i la resolució que aquest dicti serà inapel·lable.

Article 12.—Aquesta Llei regirà des del dia següent a la seva publicació al Butlletí Oficial de la Generalitat de Catalunya, però els seus efectes es retrauran al dia de la seva presentació al Parlament.

Disposició transitòria. — El Consell Executiu de la Generalitat fixarà el nombre, jurisdicció i competència de les Comissions Arbitrals de Districte, així com el funcionament i els casos d'incompatibilitat i recusació tant pel que toca a aquelles com a la Comissió Arbitral Superior.

Comença la sessió a les cinc i cinc minuts.

Presideix el senyor CASANOVES.

Al banc vermell els consellers senyor Pi i Sunyer, Coromines, Casals i Mas.

El secretari senyor GERHARD llegeix l'acta de la sessió anterior, que és aprovada. Seguidament es passa a la

INTERPEL·LACIÓ SOBRE POLÍTICA MUNICIPAL DEL GOVERN

El senyor ROVIRA I ROURE intervé. Parla d'una carta que s'atribueix a un diputat de la majoria; de l'Ajuntament d'Oliana, on a la taula d'edictes hi ha un cartell anunciador de la propera arribada de la Comissió gestora, i manifesta que això és fora de tota legalitat. Demana que el Govern faci una manifestació concreta condemnant aquests procediments.

Es refereix a l'Ajuntament de Torà, on arbitràriament es va suspendre una subhasta, i als actes ilegals que cometen les comissions gestores; i diu que aquest extrem ha hagut d'ésser reconegut pel conseller de Governació.

Acaba referint-se a la suspensió de funcionaris municipals per les comissions gestores.

Com que no es troba present el conseller de Governació, el president suspèn el debat i es passa a la discussió del dictamen relatiu a la solució dels conflictes derivats dels

CONTRACTES DE CONREU

El senyor VALLÈS I PUJALS defensa una esmena a l'article 11, que és rebutjada pel senyor CEREZO en nom de la Comissió, i després per la Cambra en votació ordinària.

A continuació és aprovat l'article 11 amb els vots en contra de la Lliga.

El senyor COMORERA defensa un article addicional expressiu que quedin totalment prohibits els subarrendaments, l'explotació directa que se'n segueix i l'arrendament d'una superfície que excedeixi la capacitat normal de treball d'una família de conreadors. Que els subarrendataris existents en la data de presentació del projecte d'aquesta Llei continuïn com arrendataris en la terra que conreuen, si aquesta és llur voluntat. Que els contractes actuals, verbals o escrits, entre arrendataris i subarrendataris subsisteixin obligatòriament pels propietaris.

Demana també que les terres explotades directament pels intermediaris sub-arrendadors suprimits per la present Llei, siguin lliurades en arrendament als jornalers que les treballen i als veïns pagesos sense terra, en les condicions corrents en la localitat o comarca.

Diu que la seva minoria vol remarcar la importància de la qüestió i que seguirà plantejant el problema encara que bons amics seus els titllin de polítics avantatgistes. De sub-arrendament — afegeix — n'hi ha a tot Catalunya, però el lloc més castigat per aquesta plaga és l'Alt Empordà. Per tal que els senyors diputats es donin compte del problema, diré únicament que a Castelló d'Empúries, de catorze mil vessanes de terra que integren aquell terme, set mil estan contractades directament per vint-i-nou famílies que, a la vegada, les tenen sub-arrendades als pagesos.

Afegeix que a Fortià varen arrendar sis centes vessanes de terra als Germans de la Doctrina Cristiana. ¿No és així que es diuen, senyor Tries de Bes?

El Sr. TRIAS DE BES: No ho sé; a Borges Blanques n'hi ha uns altres.

Cita a continuació el Sr. COMORERA diverses dades d'altres pobles dels quals diu que continuen sotmesos a la dura llei del subarrendament. Diu que la llei que s'està discutint, encara que s'atengués exclusivament als conflictes, hauria de regular tant els conflictes naturals com els socials, ja que per sobre dels fenòmens naturals hi ha els contractes, i si aquests diuen que el pagès ha de pagar una pensió, l'haurà de pagar independentment de si un temporal li ha fet malbé la collita. Afegeix que fa poc les comarques gironines patiren unes inundacions, a conseqüència de les quals s'iniciaren recaptes en tots els medis i que l'import d'aquestes s'ha destinat a fer uns murs de contenció. Per tot això — acaba — demano que s'eximeixi els pagesos que es trobin en aquestes circumstàncies, de pagar l'import de la renda.

Per la Comissió li contesta el senyor RIERA, el qual manifesta que està d'acord amb l'enunciat pel senyor Comorera en dir que no creu en la situació miserienca dels propietaris, que tenen encara suficient per a poder posar intermediaris. Aquests senyors, propietaris i intermediaris, si no s'hi troben bé, als pobles, no els tocarà altra remei que sortir-ne.

VEUS REGIONALISTES: Es molt fort això. (Amb veu més baixa): I el Sr. Macià?

El Sr. RIERA: Parlo per tothom. Sigui qui sigui i digui's el nom que es digui, i per alt que estigui el lloc que aquesta persona ocupi.

El Sr. GALES: Insidies, no! Es

Parlament de Catalunya

proferir insidies el no dir les coses clarament i amb veu prou forta.

El Sr. RIERA acaba dient que està d'acord amb l'article addicional presentat pels socialistes, però que els pregaria que el retiressin, en la seguretat que serà inclòs a la llei grossa.

El Sr. COMORERA rectifica i diu que el paràsit per excellència és el propietari que subarrenda les seves finques. Això vol significar que eludeix fins aquell petit treball que suposa el tenir tractes amb els seus conreadors, i que això sembla no haver-ho entès bé el Sr. Trias.

El Sr. TRIAS DE BES: Ho he entès bé i us dic que estic d'acord amb V. S.

Rectifica el Sr. RIERA i diu que no creu que arribi a plantejar-se el cas que un propietari de les comarques gironines que es trobi amb què el seu conreador, degut als aiguats, no pugui pagar-li l'import de la renda, s'atreveixi a desnonar-lo.

El Sr. TRIAS DE BES: Però si les lleis vigents no li ho permetrien!

El Sr. COMORERA intervé novament. Insisteix en els seus arguments.

Fa ús de la paraula el Sr. GALES, per dir al Sr. Comorera que els casos dels damnificats per calamitats públiques, ja estan previstos per una llei que hi fa referència, i que no veu possibilitat d'introduir el que el diputat socialista ha exposat referent a l'article que s'està discutint.

A continuació és rebutjat el vot particular socialista, amb els vots socialistes a favor.

El Sr. COMORERA: La Lliga ens deia que defensàvem els propietaris; però ells, que realment els defensen, voten contra la nostra proposició.

Es aprovat també l'article 12, i abans de procedir-se a la votació de la disposició transitòria, fa ús de la paraula el Sr. ABADAL, el qual diu que passades les naturals pertorbacions que aquesta llei portarà, el poble de Catalunya tornarà a la lluire contractació passant per sobre o per sota dels preceptes injustos d'aquest precepte legal.

Sempre que es produeixen transformacions polítiques — prossegueix — sorgeixen interessos tèrbols que volen sobreposar-se. Ja sabem que totes les nostres protestes seran ofegades pels vostres vots. Vull, però, recordar-vos únicament que tot el que féu aquí passarà a la història. Nosaltres, que en protestem amb totes les nostres forces, salvem la seva crítica que omplirà de vergonya els homes que l'hagin feta.

El Sr. GALES diu que aquesta llei defensarà l'economia catalana, i que ningú dels qui la combaten no voldria veure transcórrer l'estiu sense la seva promulgació, ja que, si més no, té l'avantatge que s'aplicarà automàticament.

El Sr. DURAN I VENTOSA: I un be negre! Ja ho veurem a l'octubre, això.

L'orador acaba dient que li plau que hi hagi hagut qui s'ha alçat en defensa de la juridicitat, però que ell no hi creu.

El Sr. VALLS I TAVERNER: Això el Sr. Ossorio.

El Sr. FRONJOSA: Vaja una lluita que va plantar-los a l'esquena!

INTERPEL·LACIÓ SOBRE EL TRASPAS DELS SERVEIS DEL NOTARIAT

El senyor RUIZ I PONSETI intervé, i diu que no concedint gran importància a la funció que realitzen els notaris, no troba malament que sels converteixi en mers funcionaris.

A continuació el senyor GERHARD llegeix els dictàmens de la Comissió de Finances:

EL MONUMENT DE LAYRET I LA PENSIÓ A SEBASTIA SUNYER

Diuen així:

"Article primer. — En homenatge a la memòria de Francesc Lairet, la Generalitat de Catalunya contribuirà amb la quantitat de vint-i-cinc mil pessetes a la subscripció oberta pel Comitè pro Monument i Institucions Francesc Lairet.

Art. 2. — Es autoritzat el Consell Executiu per tal que, quan hagi de fer-se efectiva la quantitat votada, l'apliqui amb càrrec a la partida o partides més adients del Pressupost vigent."

"Article primer. — Que es concedeixi una pensió anual vitalícia de tres mil pessetes a favor de Sebastià Sunyer i Gavaldà.

Art. 2. — Que la despesa que representa l'acord anterior sigui pagada amb càrrec a la partida 1.270 del Pressupost d'enguany.

Art. 3. — La present Llei s'entendrà promulgada i en vigor a partir de la data de la seva publicació en el Butlletí Oficial de la Generalitat de Catalunya."

Al segon projecte de llei, la Lliga ha presentat el següent vot particular:

"L'import d'aquesta pensió s'imputarà al capítol II, partida 55, dels Pressuposts vigents, deduint-se proporcionalment de les assignacions mensuals a cobrar pels senyors diputats."

Rectifica el senyor TRIAS DE BES. Manifesta que la forma en què ve redactat el decret de traspàs, desvirtua tota mena de reivindicació autonòmica en aquesta matèria.

S'estableix el principi de la mobilitat, que Catalunya ha repugnat sempre, i la de l'establiment de classes i categories entre els notaris, contrària també als nostres costums.

Censura que el senyor Cromines en contestar-li, interpretés el *podrà* de l'article 20 en sentit restrictiu.

Cita un reglament de l'any 31 en en que es diu que els protocols d'antiguitat superior a cent anys passaran a poder de l'Estat i que en tindrà cura el cos d'arxivers.

Afirma que, atenent al text del decret de traspàs, Terrassaa, per exemple, perdria el seu arxiu de l'any 1230.

A Catalunya ha repugnat sempre el convertir la funció notarial en un exercici de mera burocràcia; el que els notaris es transformessin en mers funcionaris. Ara que tenim l'autonomia—acaba—no ens ho imposaran pas.

Intervé el conseller de Justícia, senyor COROMINES, el qual manifesta que no veu la possibilitat de suprimir els notaris en la forma que exposava el senyor Ruiz i Ponsetí.

Diu al senyor Trias de Bes que no pot contestar les seves objeccions perquè això fora desprendre's d'arguments dels quals precisa, però que si tant d'interès té la minoria regionalista en conèixer l'estat actual de l'afer podria convocar-se sessió secreta.

VEUS REGIONALISTES: —No! No!

Acte seguit el president aixeca la sessió.

SEGIMON ROVIRA
IMPRENTA - ARTICLES ESCRIPTORI
RAMBLA DE CATALUNYA, 62

PELS PASSADISSOS

LA COMISSIO DE FINANCES

A les quatre de la tarda es reuní la Comissió de Finances, la qual fou presidida per darrera vegada pel senyor Casanoves, el qual ha dimitit, per incompatibilitat amb el nou càrrec de President de la Cambra, totes les presidències de Comissions que exercia.

En l'esmentada reunió es procedí a la redacció definitiva de dos dictàmens, els quals seran llegits en una de les properes sessions, i un dels quals fa referència a la concessió de 25 mil pessetes per al monument a Francesc Layret.

LA VAGA DEL RAM DE LA CONSTRUCCIO

El diputat socialista, Sr. Fronjosà, anuncià el seu propòsit de fer, en una de les properes sessions, una interpel·lació al conseller de Treball, sobre el conflicte del ram de la Construcció, conflicte que el susdit diputat conceptua com un veritable "lock-out als obrers d'aquell ram.

LES PROPERES ELECCIONS MUNICIPALS

A les quatre de la tarda es reuniren en una de les seccions del Parlament els secretaris polítics de tots els partits de Catalunya, per tal d'estudiar aquells articles de la Llei Municipal que per fer referència al procediment electoral foren desglossats d'aquella llei.

Segons ens manifestà el Sr. Tauler, que presidí la reunió, aquelles suggerències que creguin interessants seran portades al saló de sessions quan es discuteixin aquells articles.

ELS CONFLICTES DEL CAMP

Segons sembla, existeix el propòsit que la llei solucionant els conflictes existents derivats dels contractes de conreu, sigui aprovada definitivament aquesta mateixa setmana. La votació definitiva s'efectuarà el divendres, a fi que hi assisteixin el major nombre de diputats de la majoria.

VACANCES PARLAMENTARIES?

Ahir, als passadissos, hom donava com a segur que una vegada aprovada la llei de la qual parlem més amunt, seran suspeses les sessions parlamentàries durant una setmana, per tal que la Comissió especial de Llei Municipal enllesteixi el dictamen d'aquells articles relacionats amb el procediment electoral.

Heus ací...
la recepta que guarirà el vostre sofriment de l' estòmac i instestins malgrat sigui de molts anys i hagin fracassat altres tractaments.
ELIXIR ESTOMACAL
SAIZ DE CARLOS

El II Congrés Tècnic d'Indústries Tèxtils de Sabadell

Lliurament de l'Album d'homenatge al senyor Ferran Casablancas

Com a corollari a les tasques d'aquest important Congrés, celebrat a Sabadell, dissabte a la tarda tingué lloc el lliurament al distingit homenatjat, En Ferran Casablanca, de l'àlbum de signatures dels tècnics catalans recollides durant el II Congrés Tècnic d'Indústries Tèxtils.

Aquest acte, celebrat dintre la intimitat, tingué lloc a la sala de juntes de la fàbrica de l'homenatjat. Hi assistiren, ultra el president i el secretari del Congrés, senyors Abelló i Rovira, elements del Comitè executiu i de la Comissió organitzadora senyors Mas, Salaverd, Tiana, Esteve, Cortada, Canyadell, Llehonard i Casasayas.

L'àlbum, confeccionat a la impremta Catalònia, i dirigit per Antoni Vila Arrufat amb la cooperació de l'orfebre Ramon Sunyer, conté unes dues mil signatures dels tècnics i entitats oficials i corporacions tècniques de Catalunya, i va recobert de fina pell ornada amb una placa de plata i plata daurada repujada per l'esmentat orfebre. En la coberta hi ha un tríptic, en la part central del qual consta la dedicatòria i en les laterals una allegoria de la filatura objecte de l'invent de l'homenatjat. En la part esquerra es ven una dona filant i en l'altre la moderna filatura dels grans estiratges Casablancas.

En l'acte del lliurament, el president del Congrés, senyor Abelló, en breus i sentides paraules, oferí l'àlbum. El senyor Casablancas correspongué amb unes sentides paraules d'agraïment.

Pels centres oficials

GENERALITAT

Els Sindicats d'Iniciativa francesos. - Els beneficiats de la Catedral de Lleida. — Ahir estigueren a la Generalitat els presidents dels Sindicats d'Iniciativa francesos, els quals foren rebuts pel Conseller primer al saló de sessions i obsequiats amb un lunch.

Van visitar el senyor Macià els beneficiats de la Catedral de Lleida per tal de parlar del problema existent entre aquests titulars i els rabassaires que conreen els terrenys propietat d'aquella Corporació. Com que en ésser a la meitat de la reunió el senyor Macià va haver d'absentar-se, va seguir atenent-los el Conseller d'Agricultura, senyor Mias.

L'oficialitat de l'esquadra francesa a Montserrat. — Avui el senyor Macià obsequiarà l'almirall i l'oficialitat de l'esquadra francesa amb una excursió i dinar a Montserrat.

En tornar, l'almirall oferirà un te al President a bord del vaixell "Foch".

El nou president de la Cambra. — El nou president del Parlament, senyor Joan Casanoves i Maristany, elegit per a aquest càrrec en la sessió de dimarts, anà a saludar el senyor Macià, per tal d'oferir-se-li en el seu càrrec.

GOVERN CIVIL

Penyora. — El governador civil, en rebre ahir al matí els periodistes, els manifestà que havia imposat una penyora de 500 pessetes a l'amo del Bar Sol i Sombra per haver-se assabentat que el dit senyor s'havia posat d'acord amb el Sindicat per no usar cervesa d'una marca determinada.

De més a més, li imposarà una altra penyora de 250 pessetes diàries mentre duri l'acord entre l'amo i el Sindicat.

Aquesta mesura serà aplicada a tots els amos d'establiments que actuïn en aquesta forma.

Els farmacèutics. — Ahir al matí estigué al Govern Civil el director general de Sanitat de la Generalitat, senyor Mestres, per tractar del Comitè Regulador de Farmacèutics i veure la manera d'arribar a un acord entre detallistes i majoristes.

El servei de Sanitat, havent passat ja a mans de la Generalitat, el senyor Amella va prometre ler tot el que calgui en el referent a l'ordre públic d'aquesta qüestió.

Conflictes del camp. — Per ordre del governador, l'oficial del Govern Civil senyor Barca ha sortit cap a l'Hospitalet i Sant Joan Despí per a resoldre les diferències existents entre propietaris, obrers del camp i autoritats.

Segueixen les festes a honor dels marins de l'esquadra francesa

Dilluns a la tarda, al domicili del cònsol general de França, Mr. Gaston Morawiecki, es va servir un te amb motiu de l'estada a aquesta ciutat de l'esquadra.

A l'acte, que va resultar molt brillant, assistiren la senyora de Macià i distingida filla Maria; el general Batet i senyora; el delegat de Marina, senyor Verdugo, i senyora, i el governador, senyor Ametlla.

Excusaren l'assistència els senyors Macià i Aiguader per tenir ocupacions urgents. De l'esquadra assistiren els contralmiralls senyors Abrial i Roman i una nodrida representació de l'oficialitat i de la colònia francesa. Tots els invitats foren admirablement atesos pels senyors Morawiecki i fills.

La festa, molt agradable, es va perllongar fins a les primeres hores de la nit, i tothom en sortí agradablement complagut.

BANQUET A BORD DEL CREUER "FOCH"

Ahir al migdia se celebrà a bord del creuer francès "Foch" l'anunciat banquet amb què el cap de l'Esquadra obsequià a les autoritats barcelonines.

Hi assistiren el President de la Generalitat, senyor Francesc Macià, amb el primer conseller, senyor Pi i Sunyer; el governador civil, senyor Claudi Ametlla; el general de la Divisió, senyor Batet, amb el cap d'Estat Major, tinent coronel senyor Manuel Martínez; l'alcalde, doctor Aiguader; el delegat marítim, senyor Lluís Verdugo i Partagàs, i el senyor Jaime, en representació de la colònia francesa a Barcelona.

Feien els honors als invitats, amb el cònsol de França a la nostra ciutat, el cap de la divisió francesa, contralmirall M. Abrial, i el contralmirall M. Roman, i s'asseguéren també a la taula els caps d'Estat Major i els comandants dels vaixells de l'Esquadra.

OBSEQUI DE LA GUARNICIÓ DE BARCELONA

A les cinc de la tarda començaren a arribar al saló de festes de l'Hotel Ritz els invitats al te amb què la guarnició de Barcelona i l'Aeronàutica Naval obsequiaren els caps i oficials de l'Esquadra francesa.

El general cap de la Divisió, senyor Batet, hi assistí amb la seva distingida esposa, i la majoria dels militars espanyols anaven acompanyats de llurs familiars.

L'aspecte del saló era magnífic, i contrastaven les vistoses "toilettes" de les dames amb els uniformes, tant dels caps i oficials francesos, com dels espanyols.

El Congrés de Cooperatives de Catalunya

Dissabte i diumenge vinents tindrà lloc a Barcelona el Congrés de Cooperatives de Catalunya. Hi assistirà en representació de la Federació Nacional de Cooperatives d'Espanya el seu secretari, senyor Regino Gonzàlez. També han estat invitats a l'acte el conseller d'Economia de la Generalitat i la Comissió de Política Social de l'Ajuntament de Barcelona.

Com a delegats fraternals hi assistiran representacions de la Villa de Salut "L'Aliança", Federació de Societats de Socorsos Mutus de Catalunya i la Federació de Cooperatives Agrícoles de Mallorca.

Els delegats hauran de trobar-se una hora abans de l'obertura del Congrés al local social de la Unió Cooperatista Barcelonesa, Urgell, núm. 178, a l'objecte d'efectuar la recepció de credencials. Les targes d'adhesió d'entitats al Congrés són prop de dues centes.

El banquet que tindrà lloc el dia 25, com a final de les tasques del Congrés, se celebrarà al Restaurant Pàtria, i el preu del tiquet ha estat senyalat en onze pessetes, el qual podran recollir els congressistes en fer lliurament de les credencials. Curaran d'aquests treballs comissions especials que a tal fi han estat nomenades.

NOTES POLITIQUES

L'ASSEMBLEA GENERAL ORDINARIA DE LA SECCIO PERMANENT DE PROPAGANDA AUTONOMISTA DEL C. A. D. C. I.—Amb una concurrència extraordinària, que omplia totalment l'amplia Sala de Festes del C. A. D. C. I., s'ha celebrat l'Assemblea General ordinària de la Secció Permanent de Propaganda Autonomista, la Junta de la qual, després d'efectuada la votació de càrrecs, ha quedat constituïda en la forma següent: President, Jaume Valls i Mullet; Vice-president, Artur Guillorme i Coll; Secretari, Josep Maria Saguer i Vilar; Vocals, Ramon Esquirol i Fonoll, Joan Cervera i Godai, Miquel Mayoles i Ferrer, Josep Ros i Guerra, i Xavier Mingall i Andreu; Caixer, Joaquim Pujol i Perera.

exposició de primavera
palau de projeccions
parc de montjuic
De 10 a 1 i de 4 a 8
Una pesseta

Estudiants de València

L'alcalde, doctor Aiguader, ha rebut la visita de 25 alumnes de l'Escola Industrial de València, presidits pel director, senyor Rafel Cort.

Els visitants, que han acabat la carrera de tècnics, han sortit en viatge d'estudis cap a Barcelona, Saragossa, Bilbao, Madrid i Toledo.

El senyor Rafel Cort ha manifestat al doctor Aiguader la joia que senten de trobar-se a la ciutat de Barcelona, i el doctor Aiguader els ha desitjat que la seva estada entre nosaltres els sigui grata i profitosa.

Les Lletres i les Arts

ITINERARIS

★★ EL SACRIFICI DELS HUMILS.—*El mateix M. Seuphor ("Esprit" i de juny) del qual copiàvem ahir uns paràgrafs, parla del sacrifici dels humils en el sentit que l'"humil" és sacrificat sempre per l'estil, això és, per l'home organitzat.* "Per bé que en una època de transició — *diu* — com la nostra comporta potser crisis de creixença excepcionalment greus, tal dirse que el temps present sigui el que sigui i a qualsevol indret del planeta on es trobi, és inevitablement penós i crític. *El temps present* és empès de vida jove i fràgil en una matèria nova, encara rígida i insubmisa: mor sense grandesa, d'un costat, de l'altre infanta en el dolor. I amb tot, malgrat dels pitjors, la pau és d'aquell que la desitgi veritablement. Puix que si la misèria humana és de totes les èpoques i de totes les latituds, el mateix s'esdevé en la llum que li és collateral." *Sempre hi haurà sacrificats.* "Adhuc en una societat on regnin els més capaços. Adhuc en una societat aparentment de classe única, aparentment sense paràsits. Per tal com hi ha capacitats que s'ignoren, capacitats incompreses, capacitats poc arribistes, capacitats d'ordre purament espiritual" *que es donen en holocaust als homes o com a missatge del que perden massa fàcilment de vista. Aquestes capacitats d'ordre espiritual, aquests "humils", aquests super-homes en l'accepció cristiana del mot, sofriran, segons Seuphor,* "llur destí i seran, o refusats o immolats sense perdó, per tal com l'estil no ama els humils (*l'estil és fet del sacrifici dels humils*), per tal com l'estil menysprea els qui duen l'"empenta de la santedat", (*allusió a uns mots despectius de Stalin*), per tal com l'estil no admet el crit dintre seu. Però si l'estil triomfa fàcilment del crit quant al físic, aquest mateix triomf és la condemna de l'estil i la glorificació del crit." *L'estil, diuen, és l'home.* "Però el crit és la vida". *¿Què triar, doncs?* "La vida sense l'home resta vida, això és: naixença, transformació, moviment, ritme, creació. Però l'home sense la vida és el nores."

FOCIUS

Els tribunals

Abusos deshonestos.—A porta tancada, a la Secció segona de l'Audiència, es veié una causa per abusos deshonestos contra Juli Castañar.

El veredicte fou de culpabilitat, i la Sala condemnà l'acusat a la pena de tres anys, sis mesos i vint-i-un dies de presó.

— A la Secció quarta, també a porta tancada, es veié una causa amb la mateixa acusació, contra Sebastià Garcia i Garcia.

L'acusat fou condemnat a dos anys, quatre mesos i un dia de presó correccional.

Accident d'automòbil. — A la Secció tercera fou vista una causa contra Josep Ansona, el qual, conduint un automòbil per la Plaça de Sant Pau, pujà damunt la voravia i atropellà sis persones.

La pena sollicitada pel fiscal fou la d'un any i un dia de presó.

En llibertat. — El Jutjat de l'Hospitalet ha telegrafiat al de guàrdia perquè fos posat en llibertat Elies Zambudio, acusat d'haver pres part en diversos robatoris i atracaments a l'Hospitalet.

— També foren posats en llibertat els 31 detinguts darrerament als soterranis del Bar La Tranquillitat.

Apel·lació de Ramon Casanelles. — A la Secció tercera ha estat fixada la data del 28 del corrent per a la vista de l'incident en apel·lació contra auto de processament dictat contra Ramon Casanelles, per infracció a l'ordre d'expulsió.

REVETLLES DE SANT JOAN I SANT PERE
Les millors COQUES
"LA MONTSERRATINA"
Carrer Comtal, 15
Telèfon 13583

La sardana

AUDICIONS PER A AVUI A LA NIT

Rambla del Prat (Gràcia), organitzada pel C. C. de G. Cobla Popular.

— Davant dels Cafès Còmic i Comtal, del Paral·lel, Cobla Nova Barcelona, organitzada pel Grup Renaixement.

Els fabricants, magatzemistes i manufacturers han de redactar en català llurs factures, albarans, dirigides als clients de Catalunya.

Les flors son belles, pero efímeres.
Vostè no ha de seguir la llei de les flors.
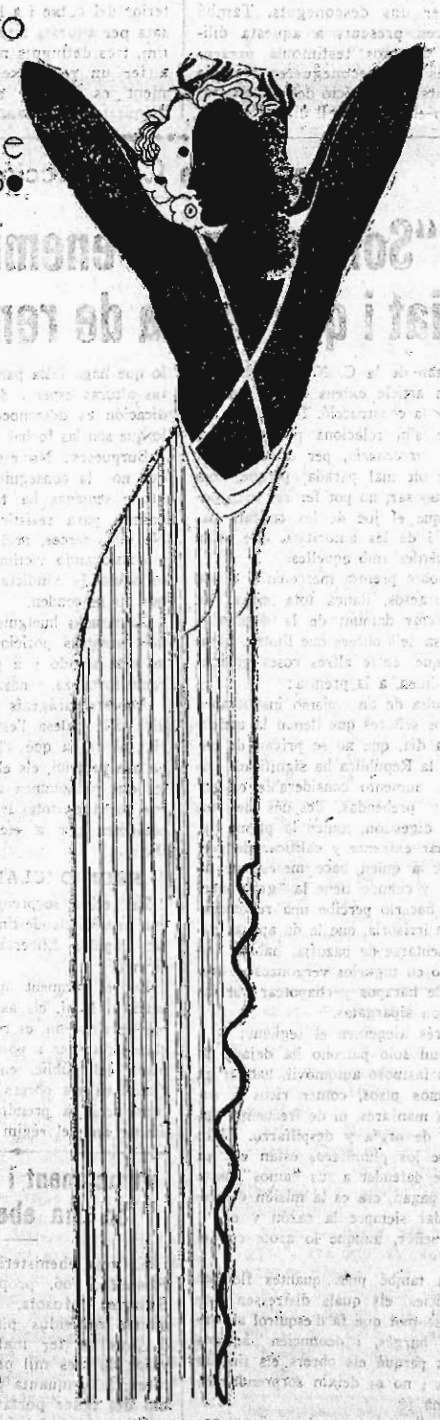

Polvors
MADERAS DE ORIENTE
MYRURGIA

INFORMACIÓ D'ESPANYA

La vista de la causa pels fets del 10 d'agost

(Ve de la primera pàgina)

Poc després han arribat els advocats senyors del Moral, Abril, Ochoa i Fernàndez Castillo, que han trobat llurs defensats a la mateixa porta de la presó.

Els advocats defensors han parlat en veu baixa amb llurs defensats, i els periodistes han pogut sentir dir el senyor del Moral amb gran vehemència que per què no s'havia comunicat als processats la decisió.

També s'afirmava que anit, quan els defensors estigueren parlant amb la majoria dels detinguts, no els havien dit res respecte al propòsit que tenien de negar-se a ésser conduïts en els cotxes cellulars.

Per fi els processats, seguint el procediment emprat de cessar en la protesta quan temen que pot tenir males conseqüències per a ells, han deposat llur actitud, i formant grups de deu han passat a ocupar tres cotxes de la Direcció General de Seguretat, com si res no hagués passat.

Els únics que no han ocupat aquests cotxes han estat el general Cavalcanti i el general Fernàndez Pérez, que anaven en un auto de la Direcció general de Seguretat acompanyats d'un cap de la guàrdia civil.

Les forces d'assalt i de la Guàrdia civil han estat a la porta de la presó durant tot el temps que ha durat la resolució del conflicte en previsió que poguessin ocórrer incidents.

ES CONSTITUEIX LA SALA :: :: :: :: ::

A les onze i vint es constitueix la Sala.

El president ordena que es llegeixi la minuta de l'acta, que és aprovada.

El president, senyor Marian Gómez, ordena que entrin a la sala en primer terme les persones que fan cua al carrer amb preferència a les que han entrat a l'edifici amb volant.

El senyor del Moral protesta de les facilitats per a l'entrada que han donat algunes autoritats governatives, cosa que no ha fet el president, el qual no ha introduït ningú a la sala.

A les onze i vint-i-cinc entren els processats al saló, i es van col·locant en el mateix ordre que en dies anteriors.

En donar entrada al públic es promouen alguns incidents perquè alguns concurrents intenten entrar abans que el públic que estava al carrer.

Entre els concurrents s'observa la preponderància d'amics i familiars dels processats.

ELS DEFENSORS INSISTEIXEN A VOLER TRACTES DE PREFERENCIA PER ALS PROCESSATS :: :: :: ::

En començar la sessió el lletrat senyor Bergamín fa ús de la paraula. Diu que fins que no hagi recaigut condemna no s'ha ni es pot causar cap molèstia als processats. Alludeix la negativa de certs processats a comparèixer, i diu que ho han fet perquè els han estat conduïts en els cotxes cellulars dels detinguts per crims i altres delictes comuns, i afegeix que li sembla una forma poc correcta trasladar els militars en aquest cotxe. Afegeix que demana respectuosament, humilment, que això cessi, i que el president transmeti a les autoritats competents aquesta queixa.

Diu que se solidaritza amb els processats, i els advocats i els processats diuen a crits: —Tots, tots.

El president diu que procedirà en el que sigui possible al compliment rigorós de la llei en el que es refereix especialment al sollicitat pel senyor Bergamín. Afegeix que les autoritats governatives sempre han estat disposades a no causar molèsties innecessàries. També diu que la disciplina en l'exèrcit és una virtut que els militars mai no han d'oblidar.

DECLARA EL COMANDANT RETIRAT MARTINEZ DE VALERO EN CONTRADICCIO AMB EL SUMARI :: :: ::

Vesteix d'uniforme i manifesta que està acollit als beneficis de la llei de retir. Nega que intervingués en els fets i relata detalladament els diferents llocs de diversió als quals va concórrer el dia d'autes. Anava vestit d'uniforme, a pesar d'estar retirat, i no l'usava aleshores amb freqüència. No es retirà aviat a casa seva, perquè tenia un flemó, i abans d'anar-se'n a casa seva anà a una clínica, perquè li apliquéssin un calmant. L'hom el va detenir a la partida del carrer de Recoletos, a les quatre de la matinada, i li fou trobada una pistola. Afegeix que no veié res, ni va intervenir en els fets.

El fiscal demana que es llegeixin les declaracions sumarials del processat, que resulten contradictòries amb això que ara expossa.

El President ordena que es llegeixin les declaracions sumarials del processat, i es veu que, efectivament, existeix contradicció.

Vaig sortir a cercar una farmàcia—continua dient el processat — però després em vaig adonar que no em donarien el calmant, i em vaig dirigir a una clínica.

Al lletrat Sr. Valero Martín li manifesta que mai no ha estat polític, que el seu full de serveis és net per complet. Que, per damunt de tot, ha posat sempre la pàtria, i que no ha intervingut en cap reunió en la qual es tractés de combatre el règim. Descriu amb tot detall com era l'arma que duia per a demostrar que no es podia emprar com a arma de llullita, i únicament que es tractava d'una veritable i valuosa joia.

El President adverteix al processat que la seva declaració, respecte a aquest punt, és un informe pericial, i no ha d'oblidar la seva qualitat de processat.

El Sr. Valero Martín diu que havia demanat que el processat fes aquesta detallada ressenya de l'arma, per a demostrar que amb la pistola aquella no se li podia ocórrer a ningú anar a un lloc on havia d'haver lluita.

El lletrat Sr. Vidal i Moya pregunta al processat si quan va ésser detingut al portal d'una casa del carrer d'En Prim hi era el Sr. Gil Marcos, i el processat li respon que no el coneix.

El lletrat Sr. Canalejas pregunta al declarant si quan era a Villa Cisneros no podia comunicar amb el seu advocat, i el processat contesta afirmativament.

El Sr. del Moral manifesta que el seu defensat sollicita que es noment com a advocat suplent el Sr. Arellano.

A continuació intenta el senyor del Moral fer unes manifestacions, sobre un article publicat en un diari del matí.

EN DECLARAR EL CAPITA DE CAVALLERIA SANZ DE DIEGO EL SENYOR DEL MORAL PROMOU AVALOTS ::

Declaració del senyor Josep Sanz de Diego, capità de cavalleria. Manifesta, a preguntes del fiscal, que vingué a Madrid per resoldre diversos assumptes particulars. Es quedà a Madrid a la nit perquè s'entretingué refrescant, i quan arribà a l'estació d'Atocha només mancaven dos minuts per a sortir el tren. Es trobà amb un amic, el qual li digué que procuraria treure-li el bitllet, però que avisés a casa seva que si no havia tornat era per aquesta causa, per haver arribat tard a l'estació.

En dir el fiscal al processat que contesti concretament al que se li pregunta, els advocats defensors promouen un gran avalot.

Tot el temps serà poc per complir amb el meu deure — diu el senyor Montoya.

El processat relata els diferents llocs on concorregué, sempre sol, dúrant la nit. Afegeix que a la taula d'un café sentí frases que hi havia una manifestació militar per protestar contra els greuges que s'havien fet als militars a les Corts.

El senyor del Moral, que s'ha distingit més com a avalotador que com a advocat, adreçant-se al fiscal amb veu irada, diu: ¿Qui és aquest separatista per a acusar un militar?

El president crida l'atenció als oradors i els indica quina ha d'ésser llur actitud.

Acaba dient que el president ha de fer constar que les frases aniran transcrites a l'acta i que totes les regions són dignes de respecte.

El senyor del Moral diu que com sigui que es dóna la casualitat que d'acord amb el senyor Macià es proclamà el fiscal de la República, ell l'ha anomenat separatista.

El fiscal diu: Tots som espanyols.

El processat afegeix que a la manifestació no hi intervingué, perquè no hi tenia lloc, ja que no tenia comandament a Madrid. Es dedicà a recórrer els voltants de les casernes durant la matinada, muntat en un taxi, per veure què passava amb la manifestació. El processat, en sentir que alguns advocats es riuen de les seves manifestacions, diu que li demanen la pena de cadena perpètua i prega que no riguin els espectatus i això és una cosa molt seriosa, dors.

Afegeix el processat que els oficials que presten servei a Alcalà estan autoritzats per a venir a Madrid.

LA SENYORETA PEÑA I EL SENYOR CANALEJAS :: :: :: :: ::

Es produeix un incident entre els advocats defensors senyoreta Concha Peña i senyor Canalejas, sobre la prioritat en preguntar al processat.

El senyor Canalejas intenta que es llegeixi un article de "El Socialista", sense aconseguir-ho.

A preguntes del senyor Martínez Acasio, diu el processat que alguns dels encartats anaven a casa seva per tributar-li paraules de consol amb motiu de la mort d'un fill del declarant.

A preguntes del senyor Sol manifesta que havia sentit dir que el senyor Lerroux també intervindria en l'acte i que tots creien que la protesta anava dirigida pel general de la divisió senyor Cabanellas. Afegeix que ignora si el redactor de "El Socialista" ha comparegut davant el jutge militar. Acaba dient que sempre va creure que la protesta era de caràcter militar.

A la una i deu se suspèn la sessió per a reprendre-la a les dues menys vint.

EL SENYOR ROCA DE TOGORES :: :: :: ::

Declara el senyor Roca de Togores. Es advocat i vesteix de toga. Diu que viu al carrer de Prim. Nega que a casa seva es canvies ningú la roba, vestint-se de paisà els que anaven d'unifor-me. No coneixia cap dels que entraren al seu domicili i si van assistir i guarir alguns dels ferits, fou per realitzar una labor humanitària. A les cinc del matí hi va haver un segon tiroteig, i no pot precisar on es combatia, perquè ell es trobava a l'interior de casa seva. No va presenciar les agressions que es van fer contra la força pública des d'automòbils.

A preguntes del lletrat defensor senyor Barrena, manifesta que el seu germà Ferran no conviu amb la família i que per això no el veu sovint. A la nit d'antes el germà no concorregué a la casa del declarant.

EL PROCESSAT SALAZAR :: :: :: :: :: ::

Declara el senyor Bernard Salazar, tinent de complement d'enginyers. Diu que ignorava que es preparés cap manifestació de tipus polític. Afirma que des del balcó de casa seva no s'engegà cap tret.

Afegeix que deixà d'ésser tinent de complement abans del 10 d'agost perquè es negà a firmar un document d'adhesió al règim.

El president comunica que després d'examinar altres processats, es prendrà declaració a tres testimonis la presència *a posteriori* no és fàcil d'aconseguir, pel qual motiu s'alterarà l'ordre establert per al judici.

EL TINENT CORONEL RETIRAT GONZALEZ DE LEON :: :: :: ::

El senyor Ferran Gonzàlez de Leon, tinent coronel retirat, diu que a les dues de la matinada sortí del seu domicili i es dirigí al café de Gijón, on havien de reunir-se alguns militars que anaven a la manifestació. Ignora on havien de reunir-se els manifestants.

Després rebé l'ordre d'acudir on havia estat designat. L'ordre la va rebre—diu—a través dels rumors. Es dirigí a la caserna del regiment número 31. Nega que acudís per fer-se càrrec del regiment. A la caserna no hi havia cap moviment. El cap li demanà permís per donar el toc de diana, com a acte de deferència. La iniciativa de tallar els fils sortí de diversos caps i oficials. El coronel va veure una copa amb el declarant, però no s'havia dit res que hagués anat a la caserna per fer-se càrrec del regiment.

El coronel es negà al que pretenia el declarant, i després de comunicar a les autoritats el que passava, quedaren detinguts a la caserna el declarant i uns companys. No arribà a sortir cap soldat al carrer. Afegeix que la manifestació era pacífica, i que es posà uniforme per a entrar a la caserna. Diu que la manifestació i el disgust foren produïts perquè la Premsa havia dit que els militars portaven els soldats a l'Africa per a lucrar-se i en benefici d'aquells.

El lletrat defensor senyor del Moral pregunta al processat si sabia que els senyors Macià i Anguera de Sojo proclamaren la República catalana.

El president declara impertinent la pregunta.

INTERROGATORI DE TRES TESTIMONIS ::

Declara el general Rodríguez del Barrio, proposat per la defensa del processat. Es generau de divisió. El president li ordena que s'assegui per consideració al seu càrrec.

Diu que ignora si el coronel Gutiérrez de León s'ha sublevat alguna vegada. No sap si seria capaç de sublevar-se.

A preguntes del lletrat senyor Fanjul diu que no creu possible que el general Cavalcanti se sublevés, perquè sempre ha estat contrari a aquestes actitudes.

A preguntes del lletrat senyor del Moral, diu que ignora la situació en què estava la guarnició de Madrid el 10 d'agost.

El senyor del Moral:

—Jo no us pregunto per la República, perquè no ha vingut encara.

El testimoni diu que no creu que el moviment fos contra el Govern ni contra la República.

El senyor Martínez Acasio li fa diverses preguntes sobre la tramitació de les ordres perquè sortissin les tropes al carrer.

Declara l'ex-comtessa de Salvatierra.

Rumora de contrarietat acullen les paraules del president en dir que passi l'ex-comtessa de Salvatierra.

En preguntar-se-li l'edat, ha exclamat la dita senyora:

—L'edat, també? No me n'he assabentat.

A preguntes d'un defensor diu que ignorava si el senyor Martínez Valero estava malalt, i si tenia un flemó, però que no s'atreveix a afirmar que no el tingués.

Testimoni del senyor Pedro Berques, proposat per la defensa del senyor Cobian.

Es degà del Col·legi de Procuradors de Barcelona. A preguntes del lletrat senyor Sol, contesta que el senyor Cobián es defensava així mateix en un plet que se seguia a Barcelona, i que el dia 9 d'agost acabava el termini perquè el senyor Cobián presentés un escrit. Afegeix que el dit dia 10 d'agost va rebre l'escrit del senyor Cobián per conducte d'una persona.

Es suspès el judici a les tres menys deu minuts per a continuar-lo demà, a les nou.

¿Seran suprimits els soldats de quota?

Madrid, 21. — Reunida la Comissió de Guerra, ha rtactat d'una proposició de llei presentada pel diputat radical senyor Peire per a suprimir la classe de soldats de quota.

Després d'un canvi d'impressions s'ha acordat que el senyor Peire trameti un anteprojecte de llei perquè sigui sotmès a la deliberació de la citada Comissió de Guerra.

Les bases d'aquest anteprojecte de llei seran la supressió de la classe de soldats de quota, el servei obligatori de sis mesos i que cap recluta no s'inhibeixi del sorteig d'Africa.

El senyor Sánchez Román no ingressa al partit radical-socialista

Madrid, 21. — El senyor Sánchez Román ha desmentit que pensi ingressar al partit Radical Socialista. Segons els seus amics continuarà intervenint en la política de la mateixa manera que fins ara.

Un terratrèmol a Múrcia

Múrcia, 21. — A les set de la tarda s'ha sentit un intens terratrèmol de dos segons de duració, i en el sentit d'abaix a dalt. Els veïns dels pisos alts han abandonat llurs estades. El fenòmen s'ha observat també a la planta baixa i àdhuc al carrer. A les estades altes s'han obert clivelles, i han caigut a terra els objectes col·locats sobre els mobles.

El veïnat es troba alarmadissim.

Les Corts Constituents

S'ha començat la discussió d'un projecte d'expropiació forçosa de terrenys i edificis destinats a obres públiques

Madrid, 21. — Comença la sessió a les quatre de la tarda. Presideix el senyor Besteiro. El banc blau està buit. S'aprova l'acta de la sessió anterior.

PRECS I PREGUNTES

El senyor RODRIGUEZ PIÑERO es lamenta de l'absència dels ministres, i demana a la presidència que solliciti de la comissió corresponent la major celeritat en la tramitació d'una proposició de llei presentada per ell en relació amb l'oficialitat del Cos d'Infantería de Marina.

Prega després que quedi sense efecte una ordre del governador de Càdiz suspenent en llurs càrrecs dos gestors provincials. Sollicita, per últim, que li digui el ministre d'Estat la raó per la qual impedeix el Govern argentí la remesa de capitals a Espanya.

(Entra el ministre d'Obres Públiques.)

El senyor RODRIGUEZ PIÑERO, en veure'l entrar, pregunta per què no ha contestat els precs que li formulà en altres ocasions.

El MINISTRE D'OBRES PUBLIQUES diu que si no ho ha fet no ha estat per falta de consideració, sinó perquè no és costum contestar els precs formulats en ocasió en què el ministre es troba fora del saló.

Promet interessar-se pels precs que li ha dirigit el senyor Rodríguez Piñero.

Aquest li dóna les gràcies.

El senyor MORENO GALVATCHE es lamenta que el senyor Ortega y Gasset, en la seva intervenció d'ahir, li hagi atribuït unes declaracions fetes als passadissos sobre un acord adoptat pel partit Radical Socialista referent a la crisi. Assegura que tot allò manifestat pel senyor Ortega i Gasset és absolutament fals.

El senyor ARMAZA formula un prec relacionat amb els transportes per carretera. Demana al ministre d'Obres Públiques que no sigui suprimida cap de les dues línies d'autòmnibus que des de Málaga fan el servei a diferents pobles. Denuncia també certa qüestió sorgida entre l'alcalde i el secretari de Velez-Málaga.

El ministre d'Obres Públiques respon que si no hagués estat per l'obstrucció, ja s'haurien aprovat els projectes de llei regulant els transports. En relació amb les concessions de línies que han fet els governadors, cal advertir que aquestes són provisionals i no creen cap dret. Promet al senyor Armaza que tots els precs que ell ha formulat els resoldrà en justícia.

El senyor ELOLA demana que aclari la intervenció del president del Tribunal Suprem i del Fiscal de la República en la Comissió parlamentària de Justícia. Demana també explicacions sobre l'incident sorgit entre un jutge i un ministre de la Generalitat de Catalunya.

El MINISTRE D'OBRES PÚBLIQUES respon que per estar absent el ministre de Justícia, ha de fer-ho ell en nom seu, per manifestar que el conflicte sorgit a Barcelona ha estat tramès per a la seva resolució al Tribunal Suprem.

Quant al prec formulat en primer terme, respon el PRESIDENT DE LA CAMBRA que la Constitució estableix el dret i quasi el deure que el president del Suprem i el fiscal de la República assisteixin a les deliberacions de la Comissió parlamentària de Justícia, i el que succeeix és que fins avui no se'ls havia convocat, i avui es compleix la Constitució, fent-ho.

El senyor ELOLA mostra la seva satisfacció per les respostes rebudes.

El senyor MARTINEZ MOYA demana ajut per als veïns de Lorca, que ultra no haver estat mai afavorits, es veuen avui perjudicats pels darrers temporals. Es lamenta també dels perjudicis que causa al litoral de llevant la pesca amb dinamita, i demana que es posi remei a aquests danys.

Demana, per últim, que el Govern contribueixi a la subscripció oberta a favor de la família d'un agent comercial, mort a trets per un policia que es tornà bòlg.

El MINISTRE D'OBRES PÚBLIQUES respon que s'ha ocupat amb gran interès de Lorca, com ho demostra el fet que al seu Ministeri hagi estat tramitat amb tota rapidesa un expedient de naixement d'aigües.

El senyor MARTINEZ MOYA es refereix especialment a les obres de canalització dels rius Cardil i Guadrial, que afavoriríen extraordinàriament tota la zona lorquenya.

El MINISTRE D'OBRES PÚBLIQUES respon que es farà d'obres que interessen a pobles de la província de Múrcia i a altres de les de Granada i Almeria, que també es creuen amb dret a gaudir d'aquelles aigües. Opina que cal estudiar la qüestió detingudament per no perjudicar els uns en benefici dels altres.

El senyor GARCIA BARCENA formula un altre prec al ministre d'Obres Públiques.

El senyor Segòvia fa un altre prec que no se sent bé des de la tribuna de la premsa.

El senyor DE LA VILLA es refereix a l'estat d'abandonament en què es troben uns grups escolars de Plasència, edificats durant la dictadura i que s'estan enfondrant. Sollicita també la construcció d'una carretera al monestir de Yuste.

El ministre d'Obres Públiques promet fer el possible per atendre aquest darrer prec.

El senyor REY MORA es refereix a certes irregularitats sorgides en les oposicions a taquí-mecanògrafes del patrimoni de la República.

El MINISTRE D'HISENDA promet informar-se i subsanar els errors, si n'hi ha.

L'ORDRE DEL DIA

A dos quarts de sis s'entra en l'ordre del dia, començant per una proposició de llei de la qual és autor el senyor Ramon Franco, i en la qual demana que es concedeixi una pensió a la vídua i fills del comandant Ricard Burguete, mort a conseqüència de les ferides que va rebre en un fet heroic, realitzat al Marroc, i que li va valdre la Creu Llorejada de Sant Ferran. Llegeix la fulla de serveis de Ricard Burgete i proposa que es concedeixi a la vídua la pensió de l'haver complet que el seu marit gaudia. La dita proposició és presa en consideració i passa a la comissió corresponent.

La mateixa sort té una altra proposició del senyor López Goicoechea sobre la situació del personal de les factories de l'Estat que passen al servei de la Societat Espanyola de Construcció Naval i una altra del senyor Alvar concedint quatre-cents quilos de bronzu per a l'estàtua de Joan Pau Bonet, que es construirà a Torre de Berrellent. (Província de Saragossa.)

S'aprova el dictamen emès sobre el projecte de llei, relacionat amb la pesca de la ballena.

Es discuteix un altre dictamen concedint als municipis on estan enclavats els béns del patrimoni de la República, els drets de propietat que aquest ostenta, sobre el sòl dels carrers, places i vies, en els dits termes municipals.

El Sr. TORRES CAMPANYA s'oposa al dictamen, per entendre que en la forma com va redactat, s'estableixen una sèrie de tràmits que en lloc de facilitar-la dificulten la cessió que, al seu judici, s'hauria d'haver fet en establir-se la República.

El projecte es va aprovant article per article.

També s'aprova el dictamen sobre el projecte de llei, concedint a l'Ajuntament de Sant Sebastià el Palau de Miramar.

La mateixa sort corren els dictàmens sobre la supressió de la Junta d'Edificis Públics, tributació del café produït al nord d'Africa, franquícia per a la importació de metalls procedents d'Alemanya, destinats a la fàbrica nacional de Toledo, per a la fabricació de cartutxeria, expropiació de finques afectades per a la construcció de la zona franca de Barcelona, i edificació de les escoles d'enginyers industrials i de Monts de la Ciutat Universitària.

Així mateix, s'aproven els dictàmens negatius de la Comissió de suplicatoris, per a procedir contra els diputats Sres. Garcia Hidalgo, Barriobero, i Lamamie de Clairac.

El PRESIDENT anuncia que demà se celebrarà sessió secreta per a tractar d'un altre suplicatori contra el senyor Josep Lluís Oriol.

S'aprova un dictamen de la comissió de Guerra sobre el projecte de llei modificant el paràgraf segon de l'article 16, de la del 12 de setembre de 1932. (Cura de coronels).

També s'aprova un altre dictamen de la Comissió d'Hisenda, sobre la proposició de llei, concedint a l'Ajuntament de Palència l'edifici conegut amb el nom de caserna de San Fernando.

El President posa després a debat el dictamen de la comissió d'Obres Públiques, sobre el projecte de llei dictant normes per al canvi d'emplaçament d'instal·lacions ferroviàries dintre de les urbs, i utilització dels terrenys o sobre solars.

El Sr. TORRES CAMPANYA sollicita del Ministre d'Obres Públiques explicacions sobre l'abast d'aquest projecte de llei.

El MINISTRE D'OBRES PUBLIQUES li explica l'abast del seu projecte. Es refereix a allò que ocorre a Bilbao, per l'enorme creixement experimentat en aquella població. Ocorre que l'estació que està situada en els terrenys de l'antiga estació de Abanto, es troba avui al centre de la població, amb les inconveniències que proporcionen els trens de mercaderies i de viatgers, els dipòsits de locomotrius, etc., etc. Amb aquesta llei es tracta de sortir al pas als drets dels propietaris de terrenys en què es troben les estacions, peix que amb les plus vàlua adquireixen xifres fantàstiques.

Cal evitar que aquestes xifres es repartéixin entre les empreses i els causa-havents dels propietaris. Diu que als terrenys ferroviaris es construí l'edifici de la Caixa d'Estalvis i altres edificis diversos. Es tracta que no es venguin a preus fabulosos terrenys que foren adquirits per uns quants rals, i per a això es proposa l'absorció d'aquests terrenys per l'Estat. El mateix succeeix amb l'estació del Nord de Barcelona. El termini de reversió de les instal·lacions és d'uns trenta anys, però l'Estat pot fer-ho abans.

Explica els articles del projecte de llei encaminats a evitar aquests abusos. Diu que serà molt curta la seva vida ministerial si no porta a la Cambra, abans d'acabar-la, projectes de llei relacionats amb l'expropiació de terrenys per a construir la perllongació de la Castellana a Madrid.

No es tracta de treure l'estació de Bilbao del seu actual emplaçament, sinó de delimitar i evitar abusos, i de salvaguardar els drets de l'Estat.

El senyor TORRES CAMPANYA es mostra conforme amb el desig d'evitar possibles negocis a què ha fet referència el ministre, però posa de manifest les dificultats amb què el trasllat d'una estació de ferrocarril ha de topar.

El MINISTRE D'OBRES PUBLIQUES es contragratula del to donat pel senyor Torres Campanyà a les seves paraules. Insisteix a explicar la forma de fer les expropiacions, i es congratula de l'actitud del representant de la minoria radical. Diu que el projecte tendeix a evitar que s'hagin de pagar preus desproporcionats als propietaris de determinats terrenys. Recorda que l'edifici de la Caixa d'Estalvis està enclavat a terrenys expropiats per la Companyia en 1866, i s'ha fet després l'edifici, amb la qual cosa la Companyia ha obtingut un edifici que no li correspon.

Cal anar, doncs, a l'absorció per l'Estat d'aquests terrenys que poden ésser aprofitats per aquell, puix que, tant el Govern Civil com el Palau de Justícia tenen molt a desitjar tant pels edificis on estan instal·lats com per les instal·lacions mateixes d'aquells. Afegeix que la reversió legal de les línies s'han de fer dintre un termini de trenta anys, però que això no descarta la possibilitat que la reversió s'avanci.

El senyor TORRES CAMPANYA rectifica. Expressa la simpatia de la minoria radical per l'orientació del projecte, però creu que aquest no corre cap pressa, i que han de procurar-se sobre tots els assessoraments necessaris.

El MINISTRE D'OBRES PUBLIQUES es declara satisfet per aquestes paraules, i anuncia la presentació d'un altre projecte d'expropiació forçosa per a portar a cap la perllongació de la Castellana.

Diu que no pot sense tenir en compte el decòrum amb què l'Estat ha de mantenir les seves instal·lacions, el problema de Bilbao podria apreciar-se des d'un punt de vista estrictament econòmic, perquè suprimeix moltes rendes que avui paga l'Estat. Afegeix que una de les esmenes que s'han presentat al projecte tendeix a què se celebrin amb preu convingut amb les companyies, però aleshores sobraria la llei.

El senyor SANTA CRUZ suprimeix un torn en contra. S'ocupa del profit que els Ajuntaments podran treure amb la nova situació de les companyies.

El senyor MARTIN I MARTIN combat també el projecte i creu que amb ell s'atempten els drets individuals.

El senyor GARCIA HIDALGO defensa un vot particular a l'article primer, que és acceptat per la comissió.

En aquest vot particular s'estableix que abans del canvi d'emplaçament d'una estació s'instruirà l'oportú expedient.

El senyor ROYO VILLANOVA protesta que aquest projecte s'interpoli en la discussió del projecte de llei del Jurat. Ataca la totalitat del projecte i diu que això constitueix un greuge contra el dret de propietat privada.

El MINISTRE D'OBRES PUBLIQUES diu que els arguments exposats pel senyor Royo Villanova manquen de tot fonament, i censura que hagi volgut derivar les conseqüències d'aquest projecte a qüestions d'ordre social. ¿Quines repercussions poden derivar-se d'aquest projecte? Diu que aquest projecte no és més que la

declaració que fa el Govern d'absorbir uns terrenys que foren expropiats per a un fi determinat i en vendre'ls es dóna una altra destinació diferent del primer. Afirma que les companyies no són propietàries d'aquests terrenys, sinó en determinades modalitats consignades en la concessió.

Després parla de l'extrem exposat pel senyor Royo Villanova sobre una nova aplicació de la llei d'expropiacions forçoses, i diu que no es pot argumentar en aquesta forma tenint en compte la manera com aquests terrenys foren adquirits per les companyies. Nega que amb aquesta llei s'agreugi la situació de les companyies davant els seus obligacionistes.

Pregunta quina seria la situació d'aquests si l'Estat no hagués acudit a remeiar l'estat en què es trobaven amb centenars de milions de pessetes a totes les companyies ferroviàries d'Espanya. Quan l'Estat vulgui apoderar-se de tot el que posseeixen les companyies només ha de fer valer els seus drets.

Advertèix que si ell intentés governar en socialista no tindria necessitat d'un projecte de llei per a realitzar la incautació. Diu que no creu que existeixi el pacte bilateral entre l'Estat i les companyies al qual s'ha referit el senyor Royo Villanova.

El senyor ROYO VILLANOVA insisteix en els seus punts de vista.

A continuació s'aproven els articles primer, segon i tercer. Es posa a discussió l'article quart, i el ministre d'Obres Públiques prega al senyor García Hidalgo que retiri un vot particular que hi té presentat.

El senyor GARCIA HIDALGO hi fa algunes consideracions, i exposa els seus dubtes sobre l'aplicació del projecte. Diu que a pesar de la llei no es podrà evitar que augmenti la valoració dels solars expropiats, degut al canvi de lloc de les estacions.

El ministre d'Obres Públiques diu que és cert, però que això no té res a veure amb el projecte que es discuteix. Afegeix que allò que no es pot ni s'ha de sostenir és la primacia de rang en què pretenen establir-se els ferrocarrils sobre els altres serveis públics.

Relata el que ha succeït en el pas a nivell de Cocena (Aranjuez), en què la companyia ha interceptat el pas de tota mena de vehicles durant mitja hora, i per aquest motiu s'ha dirigit a la Companyia dient-li que si això ho podia fer quan el ferrocarril podia ésser preferit a la carretera, no es pot tolerar avui.

El Sr. HIDALGO insisteix en els seus arguments i es nega a retirar el vot, que defensa ardorosament.

El MINISTRE D'OBRES PUBLIQUES insisteix també en què la seva política no és desplaçar les estacions dels llocs on estan, puix que és partidari que siguin emplaçades el més cèntric possible. Diu que no recollirà cap fórmula del que el senyor Hidalgo proposa, encara que hi està conforme, car està fora de lloc.

El Sr. HIDALGO no es dóna per convençut, i insisteix encara en el seu vot, per al qual demana votació nominal.

El senyor PRADAL, de la Comissió, manifesta la seva conformitat amb l'exposat pel ministre d'Obres Públiques.

Es procedeix a votació nominal, però el seu resultat dóna un nombre insuficient de diputats per la qual cosa s'ajorna fins demà.

El senyor HIDALGO diu que té una fórmula que presentar a la Cambra i demana que se suspengui la discussió.

Així s'acorda i s'aixeca la sessió a un quart de deu de la nit.

L'afer del llegat Bustillo

Madrid, 21. — Signada pel diputat socialista Sr. Cabrera, s'ha presentat una proposició de llei que tendeix a liquidar l'assumpte del llegat Bustillo.

Segons aquesta proposició, s'incorporarà l'Estat dels béns.

Els que es trobin en poder dels administradors seran expropiats sense indemnització. Els venuts pels administradors seran incautats pel seu preu de venda.

Tots els béns incautats quedaran afectes a un patronat format pel ministre, tres delegats de la junta provincial i tres d'elegits pels electors de La Solana.

El Patronat administrarà els béns, i lliurarà cada any el seu producte net a l'Ajuntament de La Solana, perquè els dediqui als fins funcionals.

L'elecció de president del Tribunal Suprem

Madrid, 21. — El ministre de Justícia ha manifestat avui als periodistes que havia vist que al preàmbul del decret convocant per a l'elecció del president del Tribunal Suprem, que apareix a la "Gaceta" d'avui, hi ha una errada que li convé rectificar.

Al preàmbul es diu que va a efectuar-se l'elecció per a substituir el president del Tribunal Suprem, i el que es vol dir és que es va a instituir la dita magistratura en form constitucional.

Sobre aquests he de fer també un aclariment i és que el president del Tribunal Suprem, senyor Didac Medina, tan aviat com sabé que anava a dur-se a la pràctica aquest acord constitucional, presentà la seva dimissió, que jo no he acceptat, perquè el senyor Medina continua gaudint de tota la meva confiança.

La sessió de l'Ajuntament

Queda damunt la taula un dictamen sobre el contracte del transport de carns

S'acorda pagar el cupó del Metro Transversal

Una proposició sobre l'enderrocament de la caserna de les Drassanes

A dos quarts d'onze, nou règim de sessions de soirée que han de començar a les deu en punt, el doctor AIGUADER toca la campaneta, s'aprova l'acta de la sessió anterior, es passa al despatx oficial i s'entra a

L'ORDRE DEL DIA

El senyor MARLES fa unes consideracions sobre un dictamen referent al contracte de transports de carns, pel qual es proposa obrir un nou concurs i demana que s'estudii per aprovar-lo.

El senyor SAMBLANCAT acusa els radicals i el senyor Casanoves d'haver coincidit amb la Lliga la sessió passada, i això no tan sols el privà de dormir, sinó que es pensava que es moria (rialles), perquè el 14 d'abril havien vingut per canviar-ho tot. Diu que hi ha un abisme entre ells i la Lliga i que estan en una lluita a mort, i per això no pot tolerar que el dictamen s'ajorni.

El senyor GRISO: Muy bien, baturro.

El senyor SAMBLANCAT segueix el seu discurs; diu al senyor Casanoves que tenen autoritat per resoldre els assumptes i els contractes, i demana que el Consistori faci una vida normal perquè sinó ell se'n va a casa seva.

El senyor RUIZ opina que cal que s'aprovi o es voti, perquè ja es discutí prou.

El senyor PELLICENA es pensava que el senyor Marlés accedia a què quedés per una setmana sobre la taula, però el senyor MARLES diu que no, perquè ja se'n parlà prou.

El doctor AIGUADER pregunta què vol i acaba per donar la paraula al senyor Casanoves.

El senyor CASANOVES només per deferència al senyor Samblancat li contestaria. Ell no digué que el Consistori no tingués autoritat per resoldre el que fos immediatament indispensable per a la vida de la ciutat. Hi hagué la crisi, i la constitució nova de l'Ajuntament exigia que s'anés a les eleccions. Ell no ha de discutir el dictamen. Sabia que s'accedia a què un dictamen quedés sobre la taula quan un sector ho demanés, i com que ho demana, ell s'hi suma. Ell no coneix el dictamen ni el contracte. Si es demostrés que l'assumpte fos absolutament indispensable per a la vida de la ciutat, aleshores caldria discutir-lo; però no vindrà de vuit dies.

El senyor SAMBLANCAT diu que el nou contracte donarà treball i intensificarà la vida econòmica de la ciutat. No creu que s'hagués d'ajornar, però accedeixen a què es faci una setmana, però de cap manera indefinidament. No creu que l'Ajuntament hagi de tenir una vida efímera, sinó una vida solvent; que es necessiten persones honrades. El senyor MARLES accedeix que quedi sobre la taula, i el senyor RUIZ que sigui amb caràcter preferent.

Però no hi accedeixen els altres, a això darrer, i el gat tancat ha d'esperar.

Segueix i acaba com una seda ultraràpida l'Ordre del Dia. Són les onze.

PROPOSICIONS

El doctor AIGUADER diu que s'havia oblidat de comunicar al Consistori la mort de l'ex-regidor senyor Gunyalons, i en fa l'elogi.

El senyor GIRALT agraeix l'elogi perquè era radical.

Els senyors CASANOVES i PELLICENA s'adhereixen a les paraules de l'alcalde en nom de les respectives minories.

Entre les proposicions aprovades — que ho foren totes — n'hi ha una dels senyors Pellicena, Jover, Ventalló i Giralt proposant una subvenció de 25.000 pessetes per a la Junta Municipal d'Exposicions d'Art.

Una altra dels senyors Casanoves i Salvat perquè es pagui el cupó número 18 del Metro Transversal, que puja 115.020 pessetes.

Una altra dels senyors Bausili, Ulled, Casanelles, Pellicena, Escofet i Duran i Guàrdia proposant: "Primer. — Que l'Ajuntament expressi el seu agraïment a la Junta mixta d'Urbanització i Casernes per estar disposada a enderrocar les casernes anomenades de les Drassanes en la porció que no afecta la part antiga d'aquelles i donar facilitats per tal que es pugui fer la urbanització de la porció resultant d'acord amb el projecte que s'esmenta en l'extrem tercer. Segon. — Que per tal que pugui ésser una realitat al més aviat possible l'enderrocament de les dites casernes, es pregui a la Junta mixta que el comenci tan aviat com estiguin aquelles lliures. Tercer. — Que sense perjudici que se'ls segueixin els tràmits reglamentaris per a l'aprovació del "Projecte de reforma i enllaç dels punts singulars del casc antic de la ciutat", en sigui desglossada la part que afecta a les Drassanes, per tal d'aconseguir una més ràpida aprovació. Quart. — Que en atenció que els facultatius municipals senyors Vilaseca i Florença estan en relació amb la Junta mixta d'Urbanització i Casernes i essent a més el primer dels esmentats facultatius l'autor del projecte en tramitació, se'ls encarregui el desglossament del qual es parla en l'extrem anterior, i sempre l'acord amb l'Agrupació municipal d'Edificis en tot allò que hi faci referència."

Una altra del senyor Ventalló perquè per la revetlla de Sant Joan no s'apaguin en tota la nit els llums de la Rambla de les Flors.

S'aproven després unes quantes proposicions de plantes i flors.

PRECS I PREGUNTES

El senyor RUIZ fa un prec sobre l'estat lamentable del paviment de les Rambles, i diu que ja en parlà a la Comissió de Foment.

El senyor DURAN I GUARDIA diu que ja havia mirat de posar-hi remei i si era possible d'organitzar una brigada per a portar-ho a cap.

El senyor BAUSILI intervé. Ell era al Consell d'Urbanisme quan se'n parlà, i creu que és urgent la formació d'aquesta brigada. L'alcalde hauria d'ordenar la seva organització, i si hi ha alguna cosa que s'hi oposi o si es fan coaccions, demanar l'auxili del governador. El millor seria que es reunissin les comissions de Foment i Eixampla per decidir-ho.

El senyor VACHIER diu que no sols són les Rambles les que es troben en aquest estat, sinó el 99 per 100 dels carrers on allà on no hi ha on sot és perquè n'hi ha dos. Les brigades estan en vaga i no hi ha qui faci les reparacions, i per això la Comissió de Foment se n'ha ocupat.

El Dr. Aiguader contesta que ara fa un mes o una cosa així ceidà els tècnics perquè organitzessin la brigada; créia que treballarien amb eficàcia, però amb això de la vaga no pot donar l'abast.

El senyor BAUSILI fa després un prec sobre les tanques i fustes del F. C. subterrani de Montjuic i li contesta el senyor Pla.

El senyor PUIG I ALFONSO en fa un altre sobre la prohibició d'enganxar cartells a les parets, i diu que la Comissió de Circulació n'hi enganxa. Li contesta el senyor VACHIER.

El senyor DURAN I GUARDIA fa una pregunta al president de Proveiments sobre la puja del preu del pa.

El senyor MARLES diu que ell no hi intervingué més que com a assessor. Com que tothom parla, no s'entén el que diuen els regidors que parlen pel públic.

El senyor ESCOFET contesta que d'això en té la culpa (no de què parli tothom, és clar) la composició de la Junta del Pa, en la qual només hi ha un representant dels consumidors i cinc dels altres elements.

El senyor SALVAT proposa finalment que es feliciti els comitès d'Exposició de Primavera i de la Fira de Mostres, i el doctor AIGUADER aixeca la sessió a dos quarts de dotze i dos minuts.

Coaccionador apallissat

Ahir a la tarda es presentà un individu al carrer de Pau Iglesias, núm. 1, on treballava un oficial pintor, al qual intentà coaccionar per tal que abandonés el treball, puix que els altres obrers del ram de la construcció fan vaga.

El públic, en donar-se compte que l'esmentat individu exercia coaccions i amenaces a l'obrer pintor, es llançà sobre el coaccionador i entre tots l'apallissaren.

Acudiren uns guàrdies d'assalt els quals aconseguiren deslliurar el coaccionador de les ires del públic, i procediren a la seva detenció.

El detingut digué anomenar-se Antoni Nebot Marco, de vint-i-set anys, d'ofici marbrista, i havia estat detingut en altres ocasions per qüestions socials. Estava reclamat per diferents Jutjats.

El Nebot hagué d'ésser assistit de diferents ferides al ventre i altres parts del cos, que foren qualificades de pronòstic reservat.

Del fet se'n donà compte al Jutjat.

El Centenari de la Renaixença

Commemoració a l'Acadèmia de Taquigrafia de Barcelona

Dintre el cicle d'actes que ha organitzat l'Acadèmia de Taquigrafia de Barcelona per a commemorar el Centenari de la Renaixença Catalana i homenatjar a Bonaventura Carles Aribau, avui, dijous, a tres quarts de vuit de la tarda, l'il·lustre historiador senyor Francesc Carreres i Candi aportarà la seva valuosa cooperació donant una conferència a l'estatge social de l'enllitat organitzadora, carrer de la Portaferrissa, número 6, segon, sobre "Aribau i la taquigrafia en 1821", tema força suggestiu, tenint en compte la personalitat del conferenciant.

Darrera hora

ARILLA VENCÉ CAVAGNOLI I MARTINEZ D'ALFARA VENCÉ HEVIA

Un públic molt nombrós assistí anit passada a la vetllada de l'Olympia. La reunió acabà una mica tard, ja que tots els combats arribaren al límit dels rounds estipulats.

Arilla vencé l'italià Cavagnoli per punts, en dotze represes. El madrileny es presentà anit en gran forma, però hi va haver una part del públic que, per no haver vençut abans del límit, va donar diferents vegades senyals d'impaciència, i àdhuc exterioritzà la seva protesta, protesta que ben sovint ofegaren els aplaudiments d'altres espectadors més considerats.

Arilla, al nostre entendre, féu un bon combat; exhibí el seu estil característic, sobri, elegant i precís. Colpí repetidament en croxets molt secs a la cara i va anar intensificant el seu domini a mesura que transcorrien els rounds fins a donar la impressió, en els darrers, que anava a vèncer per fora de combat. Cavagnoli, per la seva part, fou el boxador que ja coneixíem per haver boxat amb Flix a Les Arenes. Va presentar sempre combat; la seva boxa no tingué altre defecte que la manca de potència en els cops.

Martínez d'Alfara vencé el cubà Hevia per punts, en deu represes. Martínez va dominar gairebé sempre. El combat fou molt dur al començament; després esdevingué confús, i al final tots dos adversaris donaren mostres de gran cansament. Sense això darrer, Martínez d'Alfara hauria guanyat per k. o.

En un altre combat a deu rounds Sans vencé Ros per punts, després d'haver fet tots dos un combat animadíssim.

CRITIAS

UN ATRACAMENT

Anit, a darrera hora, quatre desconeguts llogaren, a la Plaça de Catalunya, un taxi conduït pel xofer Francesc Pujol i Mas, i ordenaren a aquest d'anar al carrer de Llull.

Abans d'arribar-hi, però, els desconeguts, treient-se cada un d'ells una pistola, feren entrar el xofer a l'interior del taxi. Dos dels malfactors ocuparen aleshores el seu lloc i el del costat; els altres dos restaren dintre.

El taxi féu camí vers el carrer de Balmes. Allí, vora la Diagonal, dos dels desconeguts baixaren del taxi i emprengueren, pistola en mà, el senyor Bartomeu Fornés, en el moment en què pujava a un auto de la seva propietat. Li robaren 75 pessetes i una cadena d'or. Seguidament fugiren en el taxi.

Refet de la sorpresa, el senyor Bartomeu perseguí els atracadors i disparà contra ells alguns trets, sense resultat. Després perdé, de moment, el taxi de vista.

Els atracadors aprofitaren aquest moment per a abandonar taxi i xofer.

A l'interior de l'auto del senyor Bartomeu s'hi deixà la gorra. La té el Jutjat, on compareguè l'atracat a donar compte de l'ocorregut.

Preguem als nostres comunicants que ens trametin redactades en català les notes que desitgin veure publicades en el nostre periòdic.

Comarques catalanes

TARRAGONA

Remes tarragonins cap a Alacant. La carretera de Tarragona a Reus asfaltada. - Les festes falleres. - Noticiari

TARRAGONA, 21 (PER TELEFON).—Demà al matí, en autocar, junt amb les tripulacions dels clubs barcelonins, marxen a Alacant a prendre part als Campionats d'Espanya de vols i canoes els representants del Club Nàutic.

—Ahir al vespre, al Teatre Metropol, se celebrà el concert de fi de curs del Conservatori el Liceu de Barcelona. Va presidir la festa el senyor Valls i Taverner, president d'aquesta darrera societat.

—El Departament d'Obres Públiques de la Comissaria de la Generalitat ha aprovat la proposta i projecte de regatke asfàltil de la carretera de Tarragona a Reus. Ja era hora que es portés a lap una millora tan important, la qual ha estat molt ben rebuda per tothom.

—Demà arribarà la banda de música de Hombai, que ve expressament per a prendre part a les festes falleres que començaran demà. Tan bon punt arribi, seguint els dostums valenrians, serà disparada una sorollosa traca.

—Moviment del port. Vaixells entrats: "Ciutat d'Alarant", de Palma; "Cabo Blanro", de Barlelona; "Cabo Espartel", de València i Sud d'Avilés. Sortits: "Ciutat d'Alalant", dap a Palma; "Cabo Blanco", cap a Sant Carles, i "Cabo Espartel", càp a Barcelona. — C.

Excursions. - Publicació aeronàutica. - Vària

GIRONA

Visita d'agrupaments corals :: Vista per atemptat :: Servei extraordinari del tren de Palamós :: Noticiari

GIRONA, 21. (Per telèfon.) — Els dies 24 i 25 de l'actual tenen anunciada la seva visita a Girona les agrupacions corals Els Democràtics, del Poble Nou, i la Unió Manresana.

— Demà, a les onze, se celebrarà a l'Audiència la vista de la causa instruïda pel Jutjat de Figueres per atemptat contra Antoni Provincial i Peralta, que es troba pres.

— La Companyia del tren de Palamós, amb motiu de la festa major de la dita ciutat, ultra el servei extraordinari de trens, els dies 25 i 26 en posarà un en circulació entre Palamós i Palafrugell, que sortirà a la matinada de Palamós i tornarà una vegada acabades totes les festes.

— El Jurat Mixt del Servei d'Higiene ha imposat severes sancions a uns patrons i obrers per infracció de la base en virtut de la qual es prohibeix la prestació de serveis en caràcter d'intern a les barberies i perruqueries d'aquesta "província".

— Han aparegut enganxats a les cantonades uns cartells — els tercers de la sèrie, si no recordem malament — fent campanya a favor de la votació proporcional.

— Les oficines d'Obres Públiques anuncien al públic unes subhastes urgents de reparació i conservació de carreteres.

— Ha pres possessió del càrrec de secretari al Jutjat de primera instància del partit de Puigcerdà el senyor Victorià Saura.

— Ahir a la nit donà l'anunciada conferència, al Centre d'Unió Republicana, el senyor Joaquim de Camps i Arbòix, el qual versà sobre "L'evolució de la propietat". El conferenciant fou molt aplaudit. — C.

LLEIDA

—Per als dies 24 i 25, el Grup Excursionista Pla i Muntanya anuncia una excursió a Capdella i al llac Estangento.

—Del 22 al 26 del corrent, la Companyia de Ferrocarrils del Nord posarà a la venda bitllets d'anada i tornada, a preus reduïts, a Tarragona.

—L'Aeri Club prepara la reaparició de la revista "Aire", com a portantveu.

Diumenge vinent el Centre Excursionista efectuarà una excursió a Bielsa i Valls de Cineta. — C.

BALAGUER

Noticiari

Han començat amb gran activitat les obres de la casa de la Caixa de Pensions.

— Sembla que finalment el quadre escènic de l'Orfeó Balaguerí estrenarà les dues obres dels nostres autors locals senyors Marvà i Bonet. Han començat a assajar-se sota la direcció del senyor Joan Marvà.

— Al Teatre Principal d'aquesta localitat ha donat dues funcions la companyia del Teatre Espanyol de Barcelona.

—. Al temple de Santa Maria se celebrà enguany la festa religiosa del Corpus. Amb aquest motiu la gent pogué adonar-se dels desperfectes que ocasionà dintre l'església el llamp que caigué l'altre dia. Totes les parets eren marcades per unes ratlles negres, i hom veié de prop els esborancs de la teulada i les destruccions del campanar dels moros.

— Han començat amb gran animació les festes de barri tan tradicionals a la nostra ciutat. El carrer d'Urgell fou el primer d'inaugurar-les amb molta llum i molta alegria. L'orquestra La Principal de Balaguer tocà un selecte repertori de ballables.

— A les societats recreatives de jovent es fan grans perparatius per a celebrar amb la fastuositat dels altres anys la revetlla de Sant Joan.

— El Centre Excursionista Balaguerí ha celebrat junta general extraordinària, en la qual ha renovat els càrrecs de la Junta directiva.

TORTOSA

Les festes majors :: Millores al canal :: Noticiari

TORTOSA, 21. (Per telèfon.) — Ha estat destinat a la tinència administrativa de Jesús i Maria l'oficial d'aquest Ajuntament senyor F. Sànchez.

— Dissabte vinent, dia 24, a les onze, es reuniran a l'Ajuntament tots els directors de periòdics i presidents d'entitats locals per tal d'organitzar les properes festes majors.

— Han estat arranjats els quilòmetres 40 i 41 de la carretera de Tortosa a Gandesa.

— La Companyia del Nord ha establert preus reduïts entre la nostra ciutat i Tarragona per les festes que se celebraran a la darrera d'aquestes ciutats els dies 21 al 25 de l'actual.

— Per tal d'inspeccionar el Canal han arribat l'enginyer director d'Obres Públiques i el director de la Mancomunitat de l'Ebre, els quals, acompanyats del gerent, senyor Carreres i Candi, i del director tècnic, han efectuat les visites per tal d'introduir millores. — C.

BADALONA

L'Agrupació Excursionista :: Controvèrsia interessant :: L'Aplec d'Argentona :: Desaparició d'un periòdic de l'Esquerra

BADALONA, 21 (Per telèfon).— Ens comuniquen que en dada no molt llunyana la Secció d'Arqueologia i Història inaugurarà una de les aules del Museu en projecte, formada a base de la col·lecció Sala, actualment en tràmits d'adquisició i poc després la d'Arqueologia, en la qual hom podrà admirar una col·lecció inèdita de troballes verificades en la nostra ciutat, de positiu valor.

— Avui, dijous, dia 22, a les nou del vespre, se celebrarà al Centre Catalanista Republicà una controvèrsia sota els temes: "Conveniència d'una Barcelona gran" i "Federació dels Ajuntaments de Barcelona". Seran ponents els individus del Comitè directiu, Sebastià Monés i Xavier Clapés.

Donat el prestigi dels elements que hi pendran part s'espera que aquesta nova activitat del Centre serà un èxit.

L'Aplec d'Argentona, organitzat per Acció Catalana, que havíem comunicat pel dia 2 de juliol, ens assantem que, degut a la importància i transcendència que ha de revestir per al Maresme, ha estat ajornat pel dia 9 del mateix mes.

Oportunament donarem més detalls.

— En el darrer número de "Lluita", portantveu oficial de l'Esquerra Federal, recentment rehabilitada per l'Esquerra, s'anuncia, en mig d'una barreja de consideracions polítiques que ningú no ha entès, la seva desaparició.

Podem assegurar que a Badalona seran pocs els que lamentaran aquesta defunció sobtada.—C.

TERRASSA

Vària

Per l'Alcaldia ha estat imposada una penyora de 500 pessetes al propietari del Bar Orient d'aquesta ciutat, per cometre les artistes que en el dit cafè actuaven actes que desdiuen de la moral i dels bons costums. A més ha estat clausurat per temps indefinit.

— A tres quarts d'onze del matí de dissabte es va presentar a la Comandància municipal el captaire Rafel Rofes i Gibert, de 66 anys, sense domicili, natural de Coll de Jou, província de Tarragona, el qual demanava socors. En preguntar-li si portava diners, va contestar que poçs o molts sí. Un cop escorcollat, va resultar que portava damunt seu 146'60 pessetes.

Va ésser expulsat de la ciutat.

TOT BARCELONA AL

Parc de Montjuïc

Revetlla de Sant Joan

GRANDIOS FESTIVAL POPULAR

"FESTA DEL FOC"

Ocrs - Orfeons - Esbarts de Dansaires - Cobles - Orquestres - Bandes de Música - Manubris

Festeigs populars

Monumental Exposició d'Art Pirotècnic

a càrrec de "Pirotècnics Reunits de Barcelona"

Pameres de Siboney - Mosaics de Domàs - Dàlies roges - Niàgara Falls

Hai Kays del Japó

Apoteosi final: Simulacre d'incendi de la fornal de Vulcà

BALL DELS ARTISTES AL PALAU NUMERO 1

(Plaça de la Font Monumental)

Entrada al recinte de l'Exposició: UNA PESSETA

Cotxes: Dues pessetes

MANRESA

Conferència Bon :: Nova entitat pugilística :: Vària

MANRESA, 21. (Per telèfon.)— Organitzada per la Comissió de Cultura de l'Ajuntament, demà a la tarda, al Cinema Olympia, el caricaturista Bon donarà una conferència ilustrada a la mainada de les escoles.

— El col·lega "El Dia" continua la seva campanya pro-Associació de la Premsa. En l'edició d'avui publica un article molt interessant de Josep Font.

— La nova entitat esportiva Gimnàstic Boxing Club inaugurarà les seves activitats pugilístiques amb una vetllada que tindrà lloc demà, dijous, al Teatre Conservatori.

— Segueixen celebrant-se es tradicionals enramades que cada any s'efectuen a la capvuitada de Corpus. Amb tot, no ran estat tan lluïdes com altres anys. — C.

L'HOSPITALET

Amenaces de mort :: Palestra :: Sardanes :: Vària

L'HOSPITALET, 21 (Per telèfon).—Avui, a les vuit del matí, Pere Vicenç Boix, de 56 anys, natural d'Albocàcer (Terol), s'ha barallat amb la seva dona Maria Albert i Sales, també d'Albocàcer, al seu domicili, situat al carrer d'Occident, d'aquesta ciutat.

El primer, durant la baralla, ha pogut agafar de damunt la taula del menjador un ganivet d'un 18 cm. de llarg dels que serveixen per tallar pa, amb el qual amenaçà a la seva muller; aquesta fugí al carrer, corrent i escridassant perquè els veins sortissin en la seva defensa. Alguns dels que hi acudiren agafaren al Vicenç, que perseguia la fugitiva, evitant així que fos agredida. Ha estat posat per la guàrdia civil a disposició del jutge.

— El quinzenal "Fortitud", no ha pogut sortir el dia anunciat degut a un retard de l'impresor.

— El prop vinent diumenge, dia 25, a les deu del matí, Palestra ha organitzat una visita col·lectiva a l'Exposició de Primavera que se celebra actualment al Palau de Projeccions del Parc de Montjuic. L'esmentada visita serà dirigida pel president d'aquesta Delegació de Palestra, senyor Rafel Solanc. Lloc de reunió a la plaça de l'Ajuntament.

— S'activen els treballs per a la restauració del pavelló i de la barca que la Delegació de Palestra d'aquesta ciutat posseeix a la platja de Castelldefels.

— El dia 23, revetlla de Sant Joan, a les deu de la nit, tindrà lloc al jardí del Centre Autonomista Republicà, una ballada de sardanes que promet ésser molt concorreguda.

— Segons rumors, la sessió de l'Ajuntament de demà, dijous, serà molt moguda, puix que hi ha a l'ordre del dia assumptes político-administratius de molt interès.—C.

MALLORCA

El senyor Francesc Orfila havia llegat al patrimoni provincial el talaiot de Trebucó, a Menorca. La seva vídua ha completat la donació oferint els terrenys necessaris per a obrir una comunicació entre el Talaiot i el camí de Trebucó. El senyor Mateu Ponseti ha ofert també uns terrenys del costat, que contenen taules i altres construccions megalítiques. El conjunt constituirà una estació arqueològica, posada sota la Subcomissió de Monuments històrics de Menorca.

— L'equip de futbol del Mallorca ha vençut la selecció de l'esquadra francesa per 5 gols a 4.

— Els senyors Lluís Pasqual i Llorenç Cerdà han estat nomenats consiliaris primer i segon, respectivament, de l'Acadèmia Provincial de Belles Arts.

— En estat greu ha ingressat a l'Hospital Militar de Palma un oficial de la marina francesa.

ROSSELLO

PERPINYÀ

Ministres de pas

Diumenge, a les 19'39, passaren per l'estació els senyors Largo Caballero, ministre del Treball, acompanyat del seu secretari senyor Vinyes, diputat per Albacete, i Fabra Ribas, sots-secretari d'Estat al Treball.

Foren saludats pel senyor Bailley, secretari general de la Prefectura, representant el senyor Taviani, prefecte dels Pirineus Orientals, Lambert, comissari de policia especial, P. Francis-Ayrol, redactor a "L'Independant" i corresponsal de LA PUBLICITAT.

El ministre del Treball parlà familiarment amb el nostre representant sobre el moviment demogràfic hispano-català al Rosselló, l'estat d'esperit dels catalans rossellonesos, etc.

Els viatgers, que anaven a participar en els treballs de la Conferència internacional de Ginebra, correspongueren a les salutacions de les personalitats de Perpinyà.

La Fira-Exposició

La segona Fira-Exposició de Perpinyà s'inaugurà dissabte al matí amb assistència de les autoritats.

Fou ofert un vi d'honor als convidats després de la visita dels stands i un gran banquet que tingué lloc al Gran Hotel, durant el qual es pronunciaren discursos.

El senyor Víctor Delbecz, senador i alcalde de Perpinyà, aprofitant la presència del cònsol d'Espanya a Perpinyà féu una vibrant salutació a la Península i subratllà la seva gran evolució democràtica i parlà en termes encoratjadors de la vitalitat espléndida de Catalunya. L'orador escoltà molts aplaudiments.

ESTRANGER

Els treballs de la Conferència Econòmica Mundial

(Ve de la primera pàgina)

Respecte a aquest s'assegura que Moley emprarà una tàctica menys transigent que la seguida fins ara per la dita delegació. Però Hull ha reunit urgentment els seus collegues, i després d'haver examinat la situació, poc favorable gràcies a l'actitud que s'atribueix a Roosevelt, s'ha examinat l'eventualitat de redactar un comunicat a fi d'esvair "equívocs".

Sobre la qüestió de l'or, el delegat d'Espanya, senyor Nicolau d'Olwer, ha pronunciat un discurs que ha estat rebut molt favorablement, essent una desinteressada contribució a la solució dels problemes en estudi. Espanya ocupa un bon lloc en la Conferència, no solz per la vàlua del seu representant, sinó també per la influència que frueix.

Ara el que s'espera amb una certa ànsia són les directives que prendrà la Conferència un cop hagi arribat Moley.

En parlar amb els periodistes el ministre d'Hisenda, senyor Viñuales, digué que la delegació espanyola ha plantejat a la Conferència de Londres la qüestió del patró or, produint una excellent impressió la intervenció del senyor Nicolau d'Olwer, el qual ha parlat en nom de la delegació.

Els nostres delegats han estat molt felicitats i s'han atès en absolut a les instruccions que els donà el Govern.

Roosevelt insisteix en una puja dels preus ::

Nova York, 21. — Segons els diaris, la missió que portarà al professor Moley a la Conferència Econòmica revelarà l'actitud americana com més inflexible que l'actitud adoptada fins ara pels delegats de Nord-Amèrica.

Hom diu que Roosevelt insisteix en la necessitat d'anar a una alça mundial en els preus comercials, i per la seva part els funcionaris del Govern creuen que ha arribat el moment de comerciar amb vistes a una elevació d epreus, augment en els treballs d'utilitat pública i extensió dels crèdits per mitjà dels Bancs centrals. Totes aquestes mesures respondrien al programa de ressorgiment financer-econòmic interior dels EE. UU. Al seu judici, a menys que Europa es posi deliberadament al costat de Roosevelt, els EE. UU. no podran obrar d'altra manera i hauran de perseguir sols llur idea.

Amb aquest motiu s'ha parlat d'un ajornament eventual de la Conferència Econòmica. Encara que els Estats Units són contraris a aquesta mesura, si la majoria d'Estats ho demanava s'avindrien a l'ajornament.

França accepta, també, la puja de preus :: ::

Londres, 21. — Davant la Sub-Comissió de Mesures temporals per al ressorgiment financer, el Sr. Bonnet ha precisat la tesi francesa respecte al problema de la puja dels preus.

Després d'haver expressat el seu agraiment al Sr. Chamberlain per haver permès, mitjançant la presentació de la proposició britànica, el canvi de punts de vista sobre el fons del problema, el Sr. Bonnet ha aportat l'adhesió formal de França a tota política susceptible d'elevar, d'una manera duradora, el nivell dels preus, però va fer observar que quan es tracta de determinar els mitjans que s'haurien d'emprar, apareixen ja les divergències.

França admet que els Governs puguin acudir, segons aconsellin les circumstàncies, a accions diferents, però considera que, progressivament, els factors d'una alça duradora han de substituir aquells que només puguin produir un alça temporal, i aquest és un dels objectes principals de la Conferència de Londres.

Ha afegit que França no presenta cap objecció de principi a les operacions de crèdit preconitzades pel senyor Chamberlain.

Per a la política monetària, disminució del tipus de descompte dels Bancs centrals i les operacions sobre els mercats lliures que correspondrà determinar als tècnics, el senyor Bonnet ha ofert l'adhesió francesa, però ensems ha manifestat que estava persuadit que el problema essencial consisteix a anullar els moviments d'atresorament que puguin considerar-se com a un dels orígens de la crisi, com ho ha exposat un economista britànic.

Emprant una frase gràfica, ha dit que "el més difícil és fer beure als cavalls", i ha afegit que és cert que temporalment es pot combatre l'atresorament per manipulacions monetàries, però en forçar les adquisicions, no es farà altra cosa que substituir l'atresorament en numeraria a l'atresorament en bitllets.

Estem segurs —ha afegit— que no s'aconseguirà una reconstitució duradora sense seguretat política, sense seguretat econòmica, completada per una reorganització de la producció, i, en fi, sense una seguretat monetària que asseguri l'estabilitat comuna de les monedes.

El senyor Bonnet denuncià "el perill moral de les batalles econòmiques lliurades sobre el terreny monetari i l'especulació contra els treballadors sense defensa, que amenaça arruinar fins el règim de les societats modernes, tot ell fonamentat sobre el crèdit".

Així — continuà dient el senyor Bonnet — sense moneda estable no hi ha confiança durable.

Llargament aplaudit pel punt de vista exposat, el senyor Bonnet rebé l'aprovació de la major part dels oradors que el succeiren a la tribuna.

Després intervingué en el debat el delegat del Japó, el qual retrágué els perills de la inflació.

Tot seguit féu ús de la paraula el senyor Bachmann, representant de Suïssa, el qual exposà la necessitat de restablir la confiança mitjançant la tornada dels països anglosaxons al patró or i més llibertat en els canvis.

El senyor Beneduce, Itàlia, assenyalà també els perills de l'especulació, i terminà advertint que no serà possible d'escapar a la necessitat d'una moneda sana que descansi sobre una base sòlida.

Tot seguit se suspengué la sessió, que es reprengué a les quatre de la tarda.

Unanimitat en la qüestió dels preus :: :: :: ::

Londres, 21. — La sub-comissió encarregada d'estudiar les mesures immediates per al ressorgiment financer ha discutit avui el problema relatiu al nivell dels preus.

Tots els oradors que han intervingut aquesta tarda en el debat han desbabdellat un punt de vista anàleg a la tesi exposada aquest matí pel delegat francès, senyor Georges Bonnet.

La Conferència del blat, consulta els Governs ::

Londres, 21. — L'Agència Reuter creu saber que la Conferència del Blat ha decidit consultar els governs respectius abans d'acceptar les proposicions relatives a la restricció de la producció.

Reunió en la Comissió econòmica :: :: :: ::

Londres, 21. — Aquest matí s'ha reunit la Comissió econòmica. En nom d'Itàlia el senyor Deneduce ha preconitzat un millor funcionament del patró or i una inversió més eficaç dels crèdits disponibles a fi d'augmentar el volum comercial.

La delegació italiana—ha dit—comparteix l'opinió de la delegació anglesa pel que respecta a la necessitat d'una cooperació entre els Bancs centrals i patrocina la tornada al sistema monetari sotmès al patró or.

El delegat francès M. Bonnet diu que és necessària una acció pràctica. Us demanem una actitud clara i no unes firmes al peu del paper que pot arrossegar el vent. Afegeix que França aprovarà tota política que sigui susceptible de consolidar la pau.

El delegat noruec, senyor Fearnley, proposà que fos elaborat un conveni per a l'abolició total o parcial de les subvencions a la marina mercant. Diu que no hi hauria d'haver altra subvenció que la necessària per tal de mantenir els serveis postals i de passatgers.

La Comissió rebutjà una proposició italo-alemanya demanant que le proposició del senyor Fearnley fos enviada al subcomitè, i fou decidit enviar-la a un Comitè especial.

El senyor Colijn anuncia que la Taula de la Comissió haurà rebut dels representants russos un projecte de protocol de no agressió econòmica. La Taula ha decidit que el projecte rus sigui enviat al Sub-comitè encarregat d'estudiar la política comercial.

La Comissió tornarà a reunir-se demà.

Per a facilitar el pagament dels deutes :: ::

Londres, 21. — La Delegació grega ha sotmès a la Comissió Econòmica una proposició a favor de la conclusió de Tractats comercials especials entre els grans Estats creditors i les petites nacions deutores, amb l'objecte de facilitar l'exportació de certs productes d'aquests darrers països a les potències creditores, amb subjecció a tarifes especialment reduïdes fora del quadre de la política duanera d cada país, i el sistema existent de quotes, assegurant així el servei dels deutes públics exteriors en forma convenient.

Per a estabilitzar la producció sucrera :: :: ::

Londres, 21. — El primer sub-comitè monetari de la Conferència Econòmica ha repres aquest matí les seves discussions sobre la resolució de Neville Chamberlain, mentre que el segon Comitè estudià el projecte de la proposta americana sobre el metall or i plata.

La delegació cubana ha presentat a la Mesa de la Comissió Econòmica unes proposicions de gran importància en les quals es preveu un acord internacional per a estabilitzar la producció mundial del sucre.

Segons aquest acord, les parts contractants es comprometrien a no construir durant deu anys noves refineries de sucre ni a augmentar el rendiment actual de les refineries.

La Comissió monetària estudia el projecte Pittmann :: :: :: :: :: ::

Londres, 21. — El Subcomitè encarregat per la Subcomissió número 2 (mesures permanents) de la Comissió monetària d'estudiar els problemes tècnics referents al patró or i a la cobertura monetària ha elegit president el senyor Kienboc (Austria).

El Subcomitè ha començat a estudiar alguns punts de la resolució Pittmann, referents a la cobertura metàlica.

Per altra part, el Subcomitè encarregat d'examinar el problema de la plata ha decidit prendre com a base de discussió la segona part del projecte Pittmann, que preveu la inclusió d'un determinat percentatge de plata a la cobertura dels Bancs Centrals.

Anglaterra demana l'abolició dels contingents

Londres, 21. — La sub-comissió econòmica encarregada de l'examen de les qüestions político-comercials s'ha reunit aquesta tarda en sessió secreta sota la presidència del senyor Krogmann, Alemanya.

En la reunió se sap que foren presentades un cert nombre de proposicions que facilitaran elements per a l'informe que serà presentat ulteriorment a la Comissió econòmica.

Entre aquestes proposicions mereix citar-se una presentada per la delegació anglesa, en la qual es recomanen un cert nombre de principis perquè siguin respectats en els acords a què es pugui arribar.

En la dita proposició anglesa es fa constar que la Conferència atribueix gran importància a l'abolició dels contingents d'importació establerts arbitràriament.

Per altra part, el senyor Stuckl, Suïssa, ha demanat l'abolició de les restriccions comercials i el descabdellament dels acords de compensació per mitjà de transaccions bilaterals.

Nova adhesió a la treva duanera :: :: :: :: ::

Londres, 21. — La Federació de l'Africa del Sud, així com Iugoslàvia, s'han adherit a la treva duanera, amb determinades reserves.

Es desment que França abandoni la Conferència

Londres, 21. — L'Agència Reuter creu saber que la notícia segons la qual França amenaça retirar-se de la Conferència no té cap fonament. La delegació francesa continuarà collaborant amb el més gran entusiasme.

Les negociacions sobre l'estabilització es mantindran secretes :: ::

Londres, 21. — Com a conseqüència de converses celebrades pel senyor MacDonald amb alguns delegats americans, s'ha acordat que les negociacions referents a l'estabilització es mantinguin secretes, amb l'objecte de no pertorbar la marxa dels mercats mundials.

La part de la resolució americana referent al metall plata ha estat ajornada, tenint en compte que no podrà ésser adoptada abans d'arribar a un acord definitiu, per impedir la venda del dit metall a baix preu.

Hom creu que la Delegació lanqui ha rebut instruccions :: :: :: ::

Londres, 21. — Hom creu saber que la delegació nord-americana ha rebut noves instruccions i que a conseqüència d'això el senyor Warbourg ha conferenciat amb el senyor MacDonald.

Reunió de la Delegació nord-americana :: ::

Londres, 21.—Els delegats americans han celebrat aquesta nit amb el senyor Hull una llarga conferència, en la qual es creu que han tractat de la conveniència de redactar una exposició de caràcter polític, destinada a disipar els rumors que es fan circular relatius a suposats equívocs sorgits respecte als treballs de la Conferència Econòmica.

Alemanya es desinteressa per la Conferència ::

Londres, 21. — Als circols que volten la delegació alemanya es declara que el Reich no sotmetrà, d'ara endavant, proposicions concretes sobre cap problema dels que figuren a l'ordre del dia de la Conferència.

Per altra part es posa de relleu que les modificacions que hi ha hagut en la delegació alemanya donen a entendre que aquesta es desinteressa gairebé completament dels treballs de la Conferència.

Un discurs de Von Neurath :: :: :: :: :: ::

Londres, 21. — Von Neurath, cap de la delegació alemanya a la Conferència Econòmica, ha pronunciat un discurs que ha estat retransmès per ràdio als Estats Units, en el qual ha fet un paral·lel de les dificultats en què es troben actualment Alemanya i Nord-Amèrica.

Von Neurath surt cap a Berlín :: :: :: :: ::

Londres, 21. — Ho msap que el senyor Von Neurath, cap de la delegació alemanya a la Conferència Econòmica, i els perits de la delegació, sortiran aquesta nit de Londres cap a Berlín.

Arriba el delegat iugoslau

París, 21. — El senyor Jevitch, ministre de Negocis Estrangers de Iugoslàvia i primer delegat del seu país a la Conferència Econòmica de Londres, ha arribat aquesta tarda a París, on es proposa reposar uns quants dies.

LA TRAGEDIA DEL "CUATRO VIENTOS"

El mort és el tinent Collar; Barberán, greument ferit

(Ve de la primera pàgina)

El "New York Times" havia publicat la notícia que els aviadors espanyols Barberàn i Collar havien aterrat a l'Estat de Puebla. Però aquesta notícia no ha estat confirmada des de Mèxic.

Un representant de l'Associated Press ha interrogat l'ambaixador d'Espanya sobre la sort que hagin pogut córrer els aviadors Barberàn i Collar.

El senyor Alvarez del Vayo ha contestat que estava intranquil, ja que no en tenia cap notícia, i ha expressat el temor que l'avió "Cuatro Vientos" hagi sofert un accident entre Tabasco i Veracruz.

A les 12'30, hora local, els aviadors espanyols no han estat localitzats encara, malgrat dels esforços constants que realitzen els aviadors mexicans.

Hom comença a témer que els desapareguts no puguin arribar a ésser localitzats.

A les 11'5, hora local, l'ambaixador d'Espanya, senyor Alvarez del Vayo, ha manifestat que mancava de notícies dels aviadors Barberan i Collar.

Posteriorment, segons una notícia de Puebla (Mèxic) arribada a Nova York, els aviadors espanyols Barberan i Collar s'han vist obligats a aterrar als voltants del poble de Malinche, a l'Estat de Puebla.

La Western Union, des de La Havana, ha comunicat que a l'altiplà del mont Tlanahmito (Estat de Tlaxcala" havia estat trobat una avió destroçat, que podria ésser el "Cuatro Vientos".

Però aquesta notícia, com altres, no ha rebut confirmació.

La primera versió oficial, comunicada pel govern de Mèxic prèvia confirmació telefònica de l'alcalde d'Atisaco (Puebla), ha donat compte que l'esmentada autoritat havia trobat un aparell destroçat. S'ha traslladat a tota pressa a la factoria de petroli de l'Edison Compny a donar compte de la troballa. Un dels dos aviadors era mort, i ferit l'altre, sense poder precisar els noms respectius.

Completant després aquesta notícia, l'alcalde d'Atisaco, anomenat Antoni de La Lanza, ha dit que un grup d'indis trobà l'aparell dels aviadors espanyols, completament fet a trossos, en el fons d'un barranc d'11.000 peus d'alçària, als llindars de la muntanya de Maniches, entre les ciutats de Guadalupe i Ostahualpan.

El Govern ha confirmat la notícia, però l'ambaixador d'Espanya, senyor Alvarez del Vayo, insisteix que no està confirmada la desgràcia, i ha enviat al lloc indicat per l'alcalde d'Atisaco l'automòbil de l'Ambaixada, el qual ha d'arribar al lloc de la catàstrofe a les 18'30 hora local.

El superintendent de la Western Union en aquesta ciutat ha telegrafiat a l'Havana dient que en les oficines presidencials de Mèxic informen que l'aeroplà que va caure a l'Estat de Tlaxcala ha estat identificat com el "Cuatro Vientos".

L'operador de l'Oficina de la Western Union a Atisaco ha estat el qui ha transmès la nova original a aquesta ciutat.

El superintendent de la Western Union a Mèxic City ha ordenat que es prosseguexin els esbrinaments i que es procuri completar informes de la tragèdia.

Ciutat de Mèxic, 21.—La ciutat d'Apisaco està situada a unes quaranta milles de destància de la ciutat de Puebla, i al nord d'aquesta.

Segons ha manifestat el senyor de la Lanza, l'aviador que resultà ferit fou traslladat sense perdre temps a la ciutat de Tlaxcala, que és la més propera al lloc de la catàstrofe.

Ha afegit l'alcalde en les seves manifestacions que el grup d'indis que aquest matí ha trobat l'aparell destroçat al fons d'un barranc es dirigí immediatament a un poble proper, habitat per indis nadius, i d'allí sortí una expedició de socors, la qual arribà al lloc de la catàstrofe a la tarda.

El lloc on ocorregué el terrible accident està situat a uns vint-i-cinc quilòmetres de la regió d'Exapisaco, que és totalment deshabitada.

Darreres notícies

A darrera hora, l'Oficina departamental mexicana comunica oficialment que el mort a l'accident del "Cuatro Vientos" és l'aviador Collar. El seu company Barberàn ha resultat tan greument ferit que es temè un fatal desenllaç. S'han donat ordres perquè el cadàver i el ferit siguin traslladats a la Ciutat de Mèxic.

Aaribada del senyor Largo Caballero a Ginebra

Ginebra, 21.—Aquesta tarda, procedent d eParis, ha arribat el ministre del Treball espanyol, senyor Largo Caballero, acompanayt pel sots-secretari del dit departament, senyor Fabra Ribes, i el diputat senyor Rodolf Vinyes.

Han acudit a l'estació a rebre i saludar el senyor Largo Caballero, el cònsol general d'Espanya a Suïssa, i els membres de les Delegacions espanyoles a la Societat de Nacions i Conferència Internacional del Treball.

El senyor Largo Caballero i els seus acompanyants assistiran avui a la inauguració del monument erigit a la memòria del primer president del Consell d'Administració de l'Oficina Internacional del Treball, senyor Artur Fontaine.

Després ha assistit a la reunió plenària de la Conferència Internacional del Treball.

Confraternitat hispano-americana :: :: :: ::

Ginebra, 21.—S'ha fixat per a divendres el tradicional banquet amb el qual la Delegació espanyola obsequia els representants hispano-americans que assisteixen a la Conferència Internacional del Treball.

Uns oficials espanyols es neguen a córrer amb un evadit de Villa Cisneros

Lisboa, 21. — L'Agència Havas publica la informació següent:

L'ex-marquès de la Vega de Bohecillo, un dels evadits de Villa Cisneros, s'ha inscrit per prendre part al Concurs hípic internacional que se celebra a Lisboa.

Els oficials espanyols s'han negat a participar a la prova al costat de l'ex-marquès de la Vega, a pretext que aquest senyor està considerat com a desertor de l'exèrcit espanyol.

Per la seva banda, els participants portuguesos en la prova s'han solidaritzat amb l'ex-marquès, amenaçant amb retirar-se del Concurs.

Els ministres de l'Interior i de la Guerra han trobat una solució a aquest assumpte, que ja havia motivat la intervenció de l'encarregat de Negocis d'Espanya. El ministre de l'Interior ha fixat en tres dies l'estada de l'ex-marquès de la Vega a Coimbra, i per d'ra banda, el ministre de la Guerra, considerant el Concurs hípic com un servei militar, ha manifestat als oficials portuguesos que el Reglament es la prohibeix retirar-se del Concurs.

¿Una reunió de la Petita Entesa a Londres?

Londres, 21.—L'Agència Reuter creu saber que els representants de la Petita Entesa han celebrat avui una reunió secreta en aquesta capital, ignorant-se els assumptes que hig in pogut ésser tractats.

Greus mesures contra els nacionals-alemanys i els "Cascos d'Acer"

Berlín, 21. — Venen multiplicant-se les mesures de les autoritats contra les formacions dels "Cascos d'Acer" i els nacional alemanys, els quals a la vegada adopten una actitud de franca disconformitat contra els hitlerians. El prefecte d'Essen, que pertany al partit nazi, s'ha negat a fer-se càrrec de la direcció dels "Cascos d'Acer" d'aquella regió. Alguns atribueixen a Hitler el propòsit de dissoldre les esmentades formacions.

Detenen un parent de Hugenberg :: :: :: ::

Berlín, 21. — Han estat detinguts més de cent caps del grup nacional alemany.

Entre els detinguts hi ha un senyor Hugenberg, parent del ministre d'Economia del Reich.

La prohibició de l'organització de combat nacional alemanya s'ha estès a Saxònia, Mecklemburg i Brunswig.

S'han efectuat escorcolls a l'estatge del partit nacional alemany i ha estat detingut un diputat pertanyent a l'esmentat partit, però ha estat alliberat al cap de poca estona.

Els "Cascos d'Acer" incorporats al P. N. S. ::

Berlín, 21. — El Canceller, senyor Hitler, el ministre de la Reichswehr, el ministre del Treball i el cap dels Cascos d'Acer, han decidit incorporar aquesta organització a les del partit nacional socialista.

Els Cascos d'Acer subsistiran d'antics combatents i els seus membres hauran d'adherir-se al partit nacional socialista. Els serà prohibit de formar part del front de combat nacional.

Escorcolls a les oficines del Partit bavarès ::

Munic, 21. — S'han efectuat escorcolls a les oficines del partit popular bavarès, a la seu de la fracció bavaresa del Landatag i a les redaccions dels periòdics catòlics bavaresos.

Es reprova al partit popular bavarès el fet de mantenir relacions amb el partit cristià social d'Austria.

La premsa hitleriana contra el govern austríac

Berlín, 21.—L'òrgan hitlerià insinua que podria molt ben ésser que el propi Govern austríac hagués provocat l'atemptat de Krembs per tal de justificar la seva conducta envers el partit nacional socialista.

Contra el canceller Dollfuss :: :: :: :: :: ::

Berlín, 21. — El periòdic "Kreutz Zeitung", òrgan de Seldte, publica un article de tons molt violents contra el Canceller Dollfuss, al qual acusa de separatisme i d'afavorir la política particularista dels Habsburgs.

Contra els maneiga nazis

Viena, 21. — En un discurs pronunciat a Gratz pel general Vaugoin, aquest ha justificat la dissolució decretada del partit nacional socialista a Austria, degut a les maniobres que venien realitzant els seus membres contra la sobirania del país.

A Medling, el diputat cristià social Kunsehak ha pronunciat un discurs en el qual ha fustigat durament la política d'odi de l'Alemanya hitleriana, que representa una humiliació per a Austria.

Els hitlerians, exclosos de la Dieta :: :: :: ::

Viena, 21. — El Govern de de l'Austria Baixa ha exclòs els nacional socialistes de les sessions de la Dieta, amb motiu de la prohibició del partit hitlerià.

Els social-demòcrates protesten contra aquesta exclusió, per bé que aproven la proposició de l'esmentat partit.

Es desment que Von Schleicher sigui a Suïssa

Ginebra, 21. — Amb referència al rumor circulat segons el qual el general Von Schleicher s'ha refugiat a Suïssa, hom assegura de font certa, a Berlín, que el general és a Neu-Babelsberg, i que no té la intenció de trasladar-se a Suïssa.

Un 'pronunciamiento' a Siam

Bangkok, 21. — El cap de l'exèrcit ha obligat a dimitir el Consell d'Estat i ha anunciat que va a convocar l'Assemblea del poble, dissolta per decret el dia 2 de març a conseqüència de l'avanç del comunisme.

Ha estat enviat un missatge al rei assegurant-li la fidelitat de l'Exèrcit, la Marina i el poble.

Per fi s'ha casat l'ex-príncep d'Asturies

Lausana, 21. — El matrimoni civil de l'ex-príncep d'Asturies amb la senyoreta Sampedro s'ha celebrat aquestatarda, a dos quarts de tres, al saló de matrimonis de l'Ajuntament de Lausana, i no a l'hotel, perquè les disposicions legals no permeten que se celebrin matrimonis fora de l'Ajuntament, llevat dels casos que ho exigeixin raons de salut.

Una multitud considerable ha presenciat l'arribada dels promesos a l'Ajuntament.

L'ex-príncep portava jaqué i la núvia un vestit blanc amb cua.

El matrimoni religiós s'ha celebrat a dos quarts de cinc, a l'església catòlica romana d'Ouchy. Ha oficiat l'abat Borel, el qual ha pronunciat una curta allocució.

El novell matrimoni marxarà avui a Evian.

París, 21. — Diu un periòdic que l'ex-rei d'Espanya, encara que desaprova el matrimoni del seu fill primogènit, li ha concedit el títol de comte de Covadonga, títol que ja ve emprant d'ençà que l'ex-família reial viu a l'exili.

Una protesta pel matrimoni del fill de Gandhi

Bombai, 21. — Dos mil brahamans han celebrat a Poona una manifestació de protesta contra el matrimoni del fill de Gandhi, que consideren com a no efectuat, puix que l'esposa pertany a una casta superior a la del marit.

A desgrat de l'ordre donada per Gandhi sospenent novament la campanya de desobediència civil, el Govern continua exigint la cessació definitiva del boicot abans de reprendre les negociacions amb el Congrés.

El "Centre" col·laborarà amb els hitlerians a Dantzig

Danzic, 21. — El Senat de Danzic, que té el paper de poder moderador, ha estat elegit avui. Els nazis disposen de nou llocs, i el centre, de dos.

La visita de Gomboes a Hitler

Roma, 21. — Per a demà és esperada l'arribada del Cap del Govern hongarès, Gomboes. Serà rebut de seguida per Mussolini, per tal d'assabentar-se de les converses de Berlín entre Gomboes i Hitler.

CASA CASTELLTORT
PELAI, 40 — MOBLES — Telèfon [illegible]
25 % DE DESCOMPTE EN LLITS DAURATS
per liquidació d'aquesta secció
VEGEU EL NOSTRE EXTENS ASSORTIMENT DE MOBLES

Galetes Birba
ASSORTIT PIRINEUS
Especials pel desdejuni

ELS ESPORTS

Un excursionista il·lustre hoste de Barcelona

El comte de Saint-Saud

Acaba de passar uns quants dies entre nosaltres un venerable personatge, ple de vivacitat i vessant simpatia, clar exponent del "charme" francès, menut i alegre, al qual els seus vuitanta anys—envejablement ben portats—no li priven d'anar-se'n soi pel món, de fer encara alguna excursioneta, i de mostrar arreu uns excellents bon humor i desimboltura que per tendència innata li fan defugir les honors i afalaca a què té legítim dret, i es complau en canvi en la planera companyonia de la gent jove.

El seu nom potser no evocarà gaires records entre la majoria dels actuals excursionistes catalans. Tot el més a alguns d'ells els revindrà ara a la memòria per haver-lo llegit com a col·laborador de la major part de publicacions i revistes pirenenques del costat francès, o bé com a participant en totes les assemblees i congressos muntanyencs que tenen lloc arreu de França. Encara potser el nom de Saint-Saud voldrà algú llegir-lo amb l'actuació del Club Alpí Francès, car ha estat un dels valors més destacats d'aquesta entitat en els Pireneus gascons i d'una manera especial de la Secció del Sud-Oest, que ell va fundar i que ha presidit durant una pila d'anys.

Si els Pics d'Europa fossin més propers i tinguéssim ocasió de fer-hi excursions, el nom del nostre hoste d'ara seria certament ben apreciat pels excursionistes documentats, car ell va publicar-ne fa temps un volum descriptiu amb fotografies, mapes, profusió de dades científiques i itineraris d'excursions, i encara actualment el llibre de M. Saint-Saud, esgotat i introbable, és considerat com la millor i més completa monografia de les celebrades muntanyes asturianes.

Però no és cap d'aquests aspectes, tot i ésser meritíssims, el que ens uneix d'una manera especial amb el vell excursionista, sinó el tractar-se precisament del soci delegat més antic que té el Centre Excursionista de Catalunya. Fa només que cinquanta-quatre anys que el comte Saint-Saud porta aquesta representació i la manté amb veritable complaença i sobretot d'una manera efectiva, representant el Centre arreu on convé i enviant-nos sovint reports i informacions del moviment alpinístic.

Fa més de vint-i-cinc anys que va ésser un dels promotors de la reunió a Barcelona de la Federació de Societats Pirenenistes, i encara l'estiu passat portava la representació de Catalunya al Congrés d'Alpinisme de Chamonix, en el qual participaren prop de vint països.

Tot i aquesta trajectòria llarga de més de cinquanta anys i de relacions ininterrompudes, la figura de M. Saint-Saud adquirí el màxim relleu en el moment de posar-se en contacte amb els primers excursionistes de Catalunya. Per això ens cal recular fins l'any 1879, quan feia tres anys de la fundació de la primera entitat excursionista, l'Agrupació Catalanista d'Excursions Científiques, i quan ja s'havia produït l'escissió de l'Associació d'Excursions Catalana. En aquell moment, juny de 1879, M. Saint-Saud, excursionista muntanyenc, topògraf, cartògraf i explorador del vessant meridional dels Pireneus, comença una excursió a Gavarnie, passa vers l'Aragó, i a còpia de travessar valls i guanyar collades i cims de les "Sierras", va d'Aínsa a Campo, entra a Catalunya pel Noguera Ribagorçana, va a parar a Pobla de Segur, puja la Serra del Boumort, baixa fins a Organyà i Oliana, i per Solsona, Cardona i Manresa, arriba finalment a Barcelona, on és rebut solemnement a l'estatge de l'Associació d'Excursions Catalana, petit Club Alpí de l'època presidit per Ramon Aràbia i Solanes, i on dóna una conferència d'aquesta llarga i arriscada excursió a través d'un terreny aleshores completament desconegut.

Amb tota seguretat, la paraula del comte Saint-Saud ha estat la primera veu forana que va venir a orientar i a pactar amistat amb l'incipient excursionisme nacional, i en aquest aspecte la seva figura adquireix per als catalans tot el prestigi i tota la veneració que es mereixen ara més que mai els homes de la nostra Renaixença.

A part d'aquesta primera excursió, M. Saint-Saud n'efectuà d'altres en la mateixa època i es complau a publicar-les en les publicacions catalanes de l'època. I així en el primer Anuari de l'Associació (1881) descriu la seva travessia des de Puigcerdà fins a la Vall d'Aran, en el curs de la qual efectua diverses ascensions (Puig d'Alp, Canal Baridana, Puig de Linya), i ens descobreix totes les belleses de l'Alt Pallars.

Es impossible aplegar en un treball periodístic un reflex del que ha estat una vida de vuitanta anys, dels quals, segons pròpia confessió, setanta han estat dedicats a la muntanya i concretament als seus cars Pireneus. Aquests, però, li ho han pagat en bona moneda, i tot i la seva avançada edat, encara té ànims i forces suficients per a efectuar-hi algunes excursions. Amb una joia d'infant, ens ha dit que l'estiu darrer encara va pujar al Puigmal i que fa pocs dies abans de venir a la nostra ciutat ha visitat les Alberes i ha pujat diversos cims.

El Centre Excursionista de Catalunya no ha pogut vèncer la seva resistència a acceptar un homenatge públic, que espontàniament li haurien ofrenat no sols els socis de la veterana institució, sinó segurament tots els excursionistes catalans. Almenys que aquestes ratlles, publicades poques hores després d'haver-nos deixat, puguin fer veure l'alta categoria muntanyenca d'aquest venerable ancià que ha passat uns quants dies entre nosaltres, envoltat en una volguda discreció, portament massa rígida i extremada.

JOSEP M.ª GUILERA

Noves de tot arreu

ACAMPADA

La Secció Amics del Camping del Club Excursionista de Gràcia oferirà avui, dijous, a les deu de la vetlla, un vi d'honor als socis que han assistit al Primer Congrés de Clubs de Camping celebrat suara a Anglaterra. En aquesta festa, a càrrec de la Secció de fotografia, es passarà per la pantalla una bella col·lecció de fotografies artístiques que han estat cedides per l'Arxiu Mas.

ATLETISME

Hem rebut la següent nota de la "Confederación Española de Atletismo":

"Per acord ferm de l'Assemblea de Federacions regionals d'atletisme, efectuada a Tolosa, i ratificació del mateix acord adoptat per l'Assemblea de Barcelona, els campionats d'Espanya d'Atletisme han de celebrar-se a la segona quinzena del mes de juliol.

Fet present aquest acord diverses vegades a la Federació Castellana—encara que no calia, ja que va ésser present a l'Assemblea de Tolosa—, persisteix aquest organisme a trencar el dit acord volent celebrar els campionats un mes abans de la data acordada per les Federacions.

Per tant el Comitè Nacional, vetllant per la intangibilitat de les determinacions preses en comú, retira a la Federació Castellana l'encàrrec d'organitzar els campionats d'Espanya, ensems que ha comunicat a aquesta les greus conseqüències que incorre amb la seva posició d'intransigència, i s'adverteix a les altres federacions regionals que els concursos que volen organitzar els dies 24 i 25 a Madrid no tenen caràcter oficial, i per tant no poden ostentar el títol de campionats d'Espanya."

— Han estat ajornats els campionats de Catalunya, amb motiu de la cursa internacional de Penya Rin, per als dies 2 i 9 de juliol vinent.

Els primers inscrits són el Barcelona Universitary Club i un bon nombre d'independents.

Tots els atletes que tinguin llicència "B" per un club i no hagin presentat la llicència amb carta de baixa del club anterior hauran d'actuar com a independents, tal com marquen els Reglaments de la Federació.

BASKET-BALL

Formant part del festival de l'Abeille, es va jugar un partit de basquet entre el club organitzador i el C. E. Natura. Van empatar a 16 punts. Va arbitrar, encertadament, el Sr. Sust.

Els equips es formaren de la següent forma: C. E. Natura: Pérez (4), Ferrer, Vernis (4), Grapel (4) i Elies (4). Abeille: Tejero, Bayraguet (2), Palouzie, Mach (4), Andreu (6) i Manyes (4).

BOXA

Tormo, Pere Ruiz i Tassin, amb llur manager Paul Gay, han tornat de llur excursió a Venezuela, que ha estat, segons diuen, molt profitosa. Ha vingut amb ells el pes ploma venezolà Chavez, el qual és enviat a Europa pel fill del president de la República, que pren al seu càrrec les despeses de viatge i estada.

— En la reunió celebrada abans d'ahir a París, Griselle vencé l'italià Grizzo per abandonament a la tercera represa.

— El dissabte vinent a la tarda (diada de Sant Joan) tindrà lloc una reunió entre boxadors seleccionats dels Clubs Diana i Barceloneta, que efectuaran cinc grans combats: tota ell se-

— Dissabte vinent a la tarda (diada de Sant Joan) tindrà lloc a Palamós una reunió entre boxadors seleccionats dels clubs Diana i Barceloneta, que efectuaran cinc grans combats sota el següent ordre:

Payá-Vizcaíno; Sauce-Marcos, Garberí-Colomer, Colasc-Ruiz, Oliva-Cervantes.

Hi ha grans desigs en aquesta localitat per poder veure aquesta vetllada de boxa. El sol fet d'aquest anunci ha despertat gran expectació.

— Ha sortit de París amb direcció a Sant Sebastià el pes fort argentí Raúl Bianchi, qui actuarà de sparring-partner de Paulí Uscudun durant el enèrgic entrenament a què es sotmetrà el baix navarrí el com-

LA I COPA BARCELONA DE COTXES

Nuvolari, el recent vencedor del Gran Premi de França, ha confirmat la seva participació

Ahir a la tarda tingué lloc al magnífic circuit de l'Exposició de Montjuic la primera tanda d'entrenaments oficials per al IV Gran Premi Penya Rin, que se celebrarà el vinent diumenge al matí.

Si en el moment oportú encoratjàrem la celebració de la curta Gran Premi Barcelona del Moto Club en el mateix circuit, per considerar-la com la millor demostració de la vitalitat del motorisme català, que es feia patent a l'exterior, ara, en l'ocasió que Penya Rin organitza una competició internacional de cotxes, és un imperatiu ineludible remarcar com aquesta nova prova contribuirà intensament a aquella finalitat.

La cursa de cotxes que, amb caràcter internacional, organitzada per Penya Rin, se celebrarà el vinent diumenge, té fins i tot per damunt de la importància esportiva immediata, el valor de confirmació de l'incomparable circuit. Montjuic té per a nosaltres, barcelonins, un seguit de possibilitats que costarà d'apropiar-nos. No hi ha dubte que una de les més interessants és el circuit excepcional que pot tancar-se sense produir nosa de cap mena a la circulació de la ciutat. Itineraris de primer ordre que agermana els pendents i les rectes més diverses i obliga per un igual a extraure de màquines i corredors les més extremes facultats.

Amb la cursa de Penya Rhin es cristallitza definitivament la consagració del circuit per a les proves més importants que augurem per a properes temporades.

Aquests intents de les nostres entitats motoristes poden tenir lloc perquè les impulsen els sentiments esportius i patriòtics alhora. Cal estabilitzar en els calendaris internacionals la celebració dels Grans Premis Barcelona com una de les més importants manifestacions europeus, i a aquesta tasca pot contribuir eficaçment el ciutadà i l'aficionat acudint al proxim Gran Premi. I en fer aquesta invocació, volem aclarir que esportivament i espectacularment la cursa de diumenge no manca de cap reclam. Les possibilitats espectaculars del circuit ja són sobrerament conegudes, i no cal repetir-les. El lot de corredors inscrits és d'una categoria suficient per descomptar l'èxit de la manifestació.

* * *

Entre els inscrits s'han de remarcar els francesos Vimille i Moll, que amb el xilè Zanelli se'ls troba habitualment en la majoria de Grans Premis europeus. Tots tres pilotaran el famós Alfa Romeo 2.300 c. c. Dourel, un altre francès, pilotarà un Amilcar litre i mig amb compressor, i espera de les grans possibilitats de la màquina una actuació equivalent a la dels cotxes de superior cilindrada.

El recordman mundial de l'hora, comte Czaikowsky, no ha decidit si prendrà part en la cursa amb Bugatti 2.300 c. c. amb doble arbre de lleves, o si utilitzarà el 4.900 c. c. del record.

L'alemany Lerwell tripularà un potent Mercedes-Benz, del qual s'espera veure l'actuació en el variat circuit de Montjuic. Esteve Ford espera l'afinament del Nacional Pescara que li donà la victòria a la Rabassada per a començar, avui mateix, els entrenaments. Morawitz, Stahel, Angli Palacios i Texi són els nacionals que, per llur categoria, cal confiar que donaran una bona impressió del nostre motorisme.

La sessió d'entrenaments d'aquesta tarda promet ésser un magnífic preludi de la cursa de diumenge. El bon aficionat no es deixarà perdre el tast d'avui.

M. FOYÈ

* * *

A darrera hora s'ha rebut la confirmació telegràfica de la participació al Gran Premi de diumenge del famosíssim automobilista Nuvolari, que arribarà divendres a la nostra ciutat per començar l'entrenament.

EPILEG DELS MIL QUILÒMETRES

L'Automòbil Club ens prega la publicació de la següent nota:

En la reunió celebrada el dia 20 per la Junta Directiva de l'Automòbil Club de Catalunya s'acordà que consti en acta el sentiment per les fatals conseqüències que tingué el fortuit accident que produí la mort del distingit sportsman Josep Maria Sabata.

Igualment s'acordà obrir una subscripció encapçalada per l'Automòbil Club de Catalunya destinada a la col·locació d'una placa recordatòria de l'accident al lloc on va produir-se; a fer lliurament d'un pergamí laudatori per l'Ajuntament i veïnat de Guissona pel seu admirable comportament amb motiu del lamentable accident, i destinar-se una quantitat per a fer un donatiu per als pobres de la localitat.

També s'acordà destinar tres copes, respectivament, als esports: Aviació, Atletisme i Motorisme, en memòria de tan entusiasta esportiu.

L'Automòbil Club de Catalunya ha quedat sorprès desagradablement per la publicació a la Premsa d'un escrit que té, segons sembla, el caràcter d'una carta que fins ara no s'ha rebut, i protesta amb la major energia que en moments en què solament es preocupa d'honrar la memòria del plorat conseci hi hagi qui tan indicadament es dirigeixi a l'opinió emparant-se amb el nom del Club. Oportunament, i sense apassionaments, l'Automòbil Club de Catalunya sabrà contestar com procedeix.

bat que ha de disputar el primer de juliol a Barcelona amb el campió sud-africà de totes les categories, Dom MacCorkindale.

Raúl Bianchi figurarà en el programa de la dita reunió boxant probablement amb el pes fort xilè Artur Godoy.

— A Berlín, el campió alemany dels pesos mosques, Stegemann, ha defensat victoriosament el seu títol davant Schillet, al qual ha batut netament per punts.

ESCOLTISME

La notable escriptora senyora Carme Perarnau de Bruse donà la seva anunciada conferència als Boy-Scouts de Catalunya amb l'interessant tema "Lluitant per la pau".

La senyora Perarnau els recordà que cooperant a l'engrandiment d'aquesta institució aconseguiran també un altre noble ideal, puix que amb ella va la pau, ja que els boy-scouts són els veritables paladins de la fraternitat mundial. En acabar, la senyora Perarnau fou llargament ovacionada.

EXCURSIONISME

Avui tindrà efecte la continuació de la Junta general ordinària de socis de la Secció d'Esports de Muntanya del C. M. B. Aquesta reunió començarà a les deu de la vetlla de primera convocatòria, i de segona a dos quarts d'onze, al seu local social (plaça de Francesc Macià, 3, primer).

VARIA

Amica dels Esports adverteix als seus associats que el dia 27 del corrent, a les deu de la vetlla de primera convocatòria, i a dos quarts d'onze de segona, celebrarà l'Assemblea general ordinària.

FUTBOL

Ahir a la tarda l'equip del Barcelona va sortir cap a Alacant, on jugarà demà contra l'Hèrcules.

Formen l'expedició els següents jugadors: Nogués, Rafa, Zabalo, Alcoriza, Font, Gurman, Santos, Pedrol, Valls, Goiburu, Arocha, Morera, Ramon i Miranda. Els acompanya el directiu senyor Cosp.

— Com sigui que s'han posat al corrent de pagament amb la Lliga Amateur de la F. C. de F. A. els clubs C. E. Radical, de Barcelona, i C. E. Roquetene, de Roquetes, els quals havien estat suspesos de drets federatius, el Comitè directiu de l'esmentada Lliga ha pres l'acord de tornar als dits clubs la plenitud de drets.

Ensems el Comitè directiu de la Lliga Amateur posa a coneixement dels seus afiliats que ha estat dissolt el club F. C. Verges, de Verges.

— L'Espanyol està a punt d'emprendre la seva excursió per Canàries, com ja tenim anunciat; jugarà sis partits. Ha ingressat a l'Espanyol Cros, el qual anirà a l'excursió en qualitat de suplent.

— A Oran l'Athletic de Madrid guanyà una selecció d'aquella localitat per 6 a 3.

— El jugador del Betis Soladero assaya en una motocicleta i topà contra un automòbil a l'Avinguda de la Llibertat, i resultà amb el peu esquerre fracturat.

GOLF

La Direcció de Maricel Park destina dues formosíssimes copes, una per a senyoretes i una altra per a homes, per al campionat de golf el partit definitiu del qual es jugarà a la nit de l'últim dia del present mes de juny, a les dotze. Queda oberta la inscripció, tot reservant-se el dret d'admissió, al mateix lloc on Maricel Park té instal·lat el golf.

FUTBOL

La final se celebrarà a l'Estadi

Definitivament s'ha decidit que la final Madrid-Athlètic es jugui a la nostra ciutat, tenint per escenari el nostre Estadi de Montjuic.

Els jugadors del Madrid varen sortir en autocar ahir a la tarda cap a Saragossa, on pernoctaran, reprenent el viatge cap a Sitges, població en la qual seran reclosos fins a dissabte.

Hi va tot l'equip complet, àdhue Lazcano, i encara que es ressent de la lesió que es produí diumenge a València, es confia que podrà jugar la final.

No ha estat encara designat l'àrbitre, però sembla que recaurà l'acord en el català Arribas.

El Madrid ha organitzat un tren especial per als socis que desitgin presenciar la final.

El President de la República ha ofert donar una magnífica copa per a l'equip vencedor.

ATLETISME

El Cadci, campió català de lluita a la corda

El diumenge passat, i en el magnífic camp del CADCI de la Bordeta, tingué lloc la darrera jornada del campionat de Catalunya de lluita a la corda, que organitzaven conjuntament la Secció d'Esports i Excursions del Centre de Dependents del Comerç i de la Indústria i la Federació Catalana d'Atletisme.

Quedà campió de Catalunya de lluita a la corda l'equip representatiu del CADCI, compost pels atletes següents: Agustí Soriano, Roger Sitjà, Enric Novell, Pere Carretero, Joaquim Riera, Josep Comes, Josep Pallejà i Antoni Turró, amb cinc punts, o sigui dos lluites guanyades i una d'empatada, i sotscampió l'equip "A" de l'Ateneu Martinenc, format pels següents atletes: Antoni Vidal, Emili Vidal, Antoni Boronat, Amat Nebot, Domènec Padrós, Joan Mans, Josep Gabarró i Antoni Pagan.

El lliurament del títol de campió, de les dotze medalles d'argent als primers classificats i de les 12 medalles de coure als components de l'equip sots campió tindrà lloc en els primers dies del mes de juliol.

NATACIO

L'equip del C. N. Barcelona bat copiosament la selecció de Lió per setze gols a un

Dimarts passat, tingué lloc a Lió un festival de natació entre la selecció lionesa i l'equip del C. N. Barcelona que darrerament jugà a París el partit França-Espanya.

Per les notícies rebudes per telègraf, es deduïx que l'encontre constituí un net domini dels jugadors catalans, els quals guanyaren el partit de water-polo per setze gols a un.

C. N. Barcelona - Esquadra Francesa

Aquesta tarda, a les set i mitja, se celebrarà a la piscina del C. N. Barcelona un festival de natació entre un equip del Club i la selecció dels marins de l'Esquadra francesa ancorada al nostre port, sota el següent ordre de proves:

Cursa de relleus 7 x 33 lliure.
Salts de palanca i trampolí.
Partit de water polo.

NEVERES "PINGUINO"
Ferreteries Marsal Gmas., S. A.
Avinguda E. Maristany, 13; Sant Miquel, 73; Arcs, 5; Creu Coberta, 76

PILOTA BASCA

Al Club Barcònia

Diumenge al matí, a la canxa del Novetats va disputar-se el partit semifinal del Campionat individual, entre Vàzquez i Mas. Va vèncer Vàzquez per la mínima diferència, en un partit a 15 punts.

Puigmartí-Campos guanyaren amb facilitat, per 40 a 28, a Tintorer II-Torrens.

Feliu-Rivière, perderen de carrera per 19 a 40 davant la parella Ortego-Jonqueres.

Els germans Gabriel jugaren un excellent partit contra el valuós tercet Salsamendi-Stegmann-Gàrate, decantant-se el triomf per la parella, per 40 a 32.

FINANCES

MOVIMENT BURSATIL

MERCAT LLIURE

Com es deduèix en examinar el detall que donem a continuació, l'activitat desplegada en el sector d'especulació en les sessions d'ahir no fou gaire intensa.

Pel que respecta als canvis, si bé en la reunió de Borsa han començat molt fluixos, a mesura que avançava l'hora han palesat més sosteniment, i queden a l'hora de tanca a posicions poc distants de la fixada pel dia anterior.

Tanca fixada pel Mercat Lliure de Valors en la sessió de Borsa:

Valors	*Dia 21*	*Tanca anterior*	*Alça o baixa*
Nords	37'70	37'80	—0'10
Alacants	35'20	35'20	— —
Gas E	90'00	89'50	+0'50
M. Rif	48'75	48'85	—0'10
Explosius	128'00	128'00	— —
Colonial	46'00	45'50	+0'50
Aigües	143'50	143'25	+0'25
Chades	368'00	369'00	—1'00
Tramvies p.	74'00	73'50	+0'50
Ford	158'50	160'00	—1'50

La tanca anterior dels Gas E és del dia 8 del mes que som; del 16 la dels Tramvies preferents, i del 19 la corresponent a les Aigües.

VALORS
Informació
Compra-Venda
L. GOMIS Corredor de Canvi i Bosc - Fontanella, 15

BORSA AL COMPTAT

Els rotlles d'operacions al comptat presenten la mateixa tònica de jornades anteriors. Regular activitat en la contractació, i quelcom de fermesa en posicions, més intensificada en determinats sectors.

Els deutes de l'Estat continuen mantenint l'activitat de dies precedents, i com en aquells, domina la tendència favorable en canvis. Es de remarcar els avanços dels Interior, Exterior i Amortitzable 3 per 100, que milloren entorn de mig enter, i de més importància les sèries G i H dels primers, que guanyen un enter en cotitzar 65'50.

Les obligacions Tresoreria Generalitat repeteixen a 101'50.

Els Ajuntaments, tot i no veure's gaire sollicitats, mantenen amb fermesa canvis anteriors. Varien més els 1905, 55'00 (+1'00); 1906, sèrie B, 58'50 (+1'75); 1912, sèrie E, 53'00 (+1'00); 1917, sèrie B, 56'00 (+1'00).

De les Diputacions només operen les Provincials, que avancen a 86'75 (+0'50).

Port de Barcelona, emissions 1911 i 1913, remunten a 83'00 (+1'00).

Les cèdules Banc Hipotecari i Crèdit Local, no gaire actives, queden a canvis poc modificats. Les Costa Rica, després d'alguns dies de no realitzar cap operació, cotitzen 72'00 (—2'00).

Les obligacions carrileres, força actives en la contractació, continuen essent les que destaquen del sector d'operacions al comptat. Els canvis, si bé no es veuen amb l'empenta d'altres jornades, dominen tendència de millora, i és de remarcar de les Nords la puja de les Villalba, a 60'00 (+1'00); Sant Joan, 52'00 (+1'00), i 6 per 100, 87'25 (+1'00); de les Alacants les sèrie E, 68'00 (+1'00), i J, 73'00 (+1'00). Carrils de Catalunya, 5 per 100, 59'00 (+1'00); Central d'Aragó, 5 per 100, 54'50 (+3'00); Metropolità, 1922, 80'00 (+6'00); 1925, 80'00 (+1'50), i Grenses vble., 36'00 (+1'00).

Les obligacions elèctriques i industrials, amb regular activitat contractadora, queden en general a posicions sostingudes, i s'aprecia quelcom de tendència favorable. Varien més Cooperativa Fluid 1921, 50'50 (+1'50), i Aland 1916, que des de fa uns quants dies no s'havien operat, baixen a 83'00 (—3'00).

De les accions només és de remarcar l'avenç de les Telefòniques preferents 7 per 100, a 104'50 (+0'75); la resta de valors contractats, que són en escàs nombre, no registren variació.

BORSES ESTRANGERES

Els mercats exteriors en general donen mostres de pesantor, i domina en les diverses posicions tendència quelcom fluixa.

París es veu bastant desanimat en operar, i no es manté l'empenta un xic favorable constatada en la jornada anterior. Dels valors de renda només és de remarcar l'avenç de les 3 per 100, a 6910 (+55); la resta o bé repeteixen canvis precedents o milloren lleugerament. Del sector d'especulació Royal Dutch remunta a 17580 (+55); Kuhlmans, 620 (+5); Wagons Lits, 7750 (+50); Canal Suez baixa a 18560 (—140); Tabacs Filipines, 3240 (—45).

Brusselles, influït per l'anterior mercat, presenta quelcom d'irregularitat: Sofina davallen a 9800 (—75); Sidro remunten a 512'50 (+7'50); les Chades, 550 (—10).

Berlín, poc sostingut, degut a la poca indecisió contractadora que es registra en aquell mercat d'algun temps ençà: Siemens baixa a 164 (—1); Farben, 128'50 (—2'00); Chades, 175 (—1).

Zuric presenta aspecte comparable al mercat alemany; domina la baixa en les posicions, encara que no és en general de gaire importància: Sevillana d'Electricitat, 180 (—2); M. Columbus, 280 (—7); Chades, 175 (—1).

Londres manté canvis anteriors, però si alguna tendència es nota és més aviat de lleugera feixugor.

CADIRES FACILITADES PER LA CASA JOAQUIM SITGES PADROSA

TANQUES

Dies	Precedent	D'avui	Alça	Baixa
Cacau Nova York				
Jl. ...	4.45	4.57	12	
S. ...	4.65	4.65		
D. ...	4.87	4.87		
Sucre Nova York				
Jl. ...	1.39	1.39		
S. ...	1.43	1.43		
D. ...	1.49	1.50	1	
Blat Liverpool				
Jl. ...	5.2			
O. ...	5.4	1-4		
D. ...	5.5	7/8		
Blat Xicago				
D. ...	5.5	7/8		
Jl. ...	75	3/8	77	3-4	2 3/8
S. ...	77	3-4	80	1/8	2 3/8
Maize Xicago				
D. ...	80	1/2	83	5/8	3 1-2
Jl. ...	45	1/8	46		1/8
S. ...	50		51	3/8	1 3/8
Café Nova York					
D. ...	53	1-4	55	1-2	2 1-4
Jl. ...	5.65		5.67		2
S. ...	5.62		5.64		2
D. ...	5.57		5.59		2
Jl. ...	7.92		7.90		2
S. ...	7.87		7.84		3
D. ...	7.78		7.77	1	
Sucre Londres					
Jl. ...	3.6	3-4	3.7		1-4
S. ...	5.9	1-4	5.9		1-4
D. ...	6.1	1-4	6.1	1-4	
O. ...	6.1	3-4	6.2	1-2	1-4

MERCAT DE LLOTJA

La sessió d'ahir en aquest mercat transcorregué amb regular animació; les transaccions, però, gairebé nulles.

Blats: No es registrà cap venda, degut a la manca de compradors, els quals, com ja fèlem avinent, continuen sense interès en comprar.

L'oferiment, però, segueix amb la mateixa fermesa i sense que hom vegi interès per ara a minvar.

Erps i titus: No es pot fer res amb erps, per la manca d'interès a oferir; en canvi, pels titus sembla que existeix bona disposició venedora, i, per tant, es ven algun vagó entorn de 34 pessetes origen.

Veces: De moment, sembla que venedor i comprador responen a un mateix bon desig, i es practica quelcom d'Andalusia, a 32 pessetes bord Màlaga.

Garrofes: Tal com expressàrem fa dies, aquest gènere, per la manca de consum i haver-hi bona existència, els preus tendeixen a minvar una mica més.

Per les directes del Camp de Tarragona, malgrat que la noa va collita, segons es diu, no serà gaire abundant, els preus no presenten fermesa, i per les dificultats de joatum es fa difícil cap negoci.

Els altres gèneres, sense novetat.

Han arribat per M. S. A., 22 vagons de blat, 13 de farina i 4 de civadó, i pel Nord, 5 de blat i 2 de farina.

Anuncis mercantils

COMPANYIA D'INDUSTRIES AGRÍCOLES, S. A.

En compliment del que disposa l'article 20 dels Estatuts, els senyors accionistes són convocats per a la junta general ordinària que tindrà lloc el dia 29 del corrent mes de juny, a les deu del matí, al domicili social, carrer de la Fusina, núm. 9.

Segons prevé l'article 21, per a poder assistir a la junta els senyors accionistes hauran de dipositar llurs títols o resguards amb sis dies d'anticipació, a la Caixa de la Companyia, a Barcelona; al Banc Espanyol de Crèdit, de Madrid; al Banc Hispano-Americà i al Banc Espanyol de Crèdit, de Saragossa; al Banc Guipuscoà, de Sant Sebastià, o a "La Vasconia", de Pamplona, i els serà lliurada la corresponent tarja d'admissió nominativa personal.

Barcelona, 3 de juny de 1933. El vice-president del Consell d'Administració, **Josep Garí Gimeno.**

SOCIETAT ANÒNIMA CROS

Com sigui que el dia 1 de juliol vinent venç el cupó número 27 de les obligacions d'aquesta Societat, es posa a coneixement de llurs senyors tenedors que a partir de l'esmentada data quedarà obert el pagament del dit cupó per l'import líquid de 7'159 pessetes (impostos posteriors a la seva emissió deduïts), a les oficines d'aquesta Societat, Pablo Iglesias, número 21, tots els dies feiners, de deu a dotze del matí.

Barcelona, 22 juny 1933.

SOLER i TORRA Germans
BANQUERS
Rambla dels Estudis, 11 i 13, i Bonsuccés, 1 i 3
NEGOCIEM ELS CUPONS
vencliment 1 de juliol
CAMBRA OUIRASSADA — CAIXES DE LLOGUER
per a guardar valors, documents, joies i altres objectes de valor. Compartiments des de 22 pessetes anuals
Pòt visitar-se tots els dies feiners, de 9 a 1 i de 3'30 a 6

SANT JOAN ES FESTA GRAN

La revetlla de demà

Al parc de Montjuic. — L'anunciada "Festa del Foc" es desenrotllarà segons aquest horari:

A les deu de la nit: Incendi de les gegantines fogueres amb traques a la plaça de Sant Jordi (abans plaça de les Diputacions). A un quart d'onze: Festival català, sardanes a la plaça del gran brollador, cors, orfeons, esbart de dansaires, cobles, orquestres, balls típics de Catalunya i balls de manubri a l'aire lliure. A dos quarts d'onze: Gran ball de revetlla de mantóllis i clavells al palau número 1 (plaça del gran brollador).

Terminat el festival català a l'aire lliure a la una de la matinada, se celebrarà la monumental exhibició de focs artificials, que causarà la més alta sensació del públic barceloní.

A l'Orfeó Gracienc. — El Grup Excursionista ha organitzat per a la vinent revetlla de Sant Joan una festa, la qual tindrà lloc al nostre estatge, carrer d'Astúries, 83, i amb l'ordre següent:

Música gallega a càrrec de la rondalla "Xestas e froies de Labradores"; balleta catalana per l'esbart de dansaires "Pep Ventura"; sis sardanes, a càrrec d'una anomenada cobla.

Per a tots aquells que ho sollicitin hi haurà un ben assortit servei de coques i altres articles propis de la festa.

A l'Association des Anciens Élèves des Écoles Françaises de Barcelone. — Aquesta entitat ha organitzat un ball extraordinari per a demà, el qual tindrà lloc al Casino de Sant Sebastià a dos quarts d'onze de la nit. Per assistir a aquesta festa, que promet constituir un esdeveniment, tant és l'interès que ha desvetllat, és indispensable proveir-se d'invitacions al local de l'Association, Canuda, 33, principal.

Al Casal d'Esquerra Estat Català de Gràcia. — Aquesta entitat celebrarà la revetlla amb una funció d'autòmates pel senyor Sallim. Després se sortejarà una coca monumental, elaborada expressament. Hi haurà, a més, servei al restaurant, i acabada la festa dins el Casal, es farà una excursió al Tibidabo, per tal de veure la sortida del sol.

Al Maricel Park. — La direcció prepara un magnífic programa de revetlla que augmenti l'atractiu que ja representa per si sol l'assistència a aquest important parc. Tot fa creure que el públic barceloní, com els anys anteriors, acudirà en masses a passar la nit de revetlla a les esplèndides terrasses-jardins del cim de Montjuic.

Al F. C. Barcelona es prepara una gran revetlla. — A les pistes del carrer de Sardenya, número 504, se celebrarà demà, divendres, a la nit, una gran revetlla, organitzada per la secció de tenis del F. C. Barcelona, que promet constituir un èxit. A les oficines de l'esmentat Club es despatxen tiquets al preu de cinc pessetes.

Al Casino de Sant Sebastià. Desfilada de la moda de bany. — Entre els molts atractius que la revetlla de Sant Joan oferirà aquest any al Casino de Sant Sebastià figura la presentació per la casa Busutil dels nous models de vestits de bany i pijames de platja lluits per bellíssimes senyoretes. Al final se sortejaran els tres models que resultin elegit per votació.

Les dansarines internacionals Mary-Meneca i Don Parker contribuiran també a amenitzar el Gran Sopar de Revetlla, que se celebrarà al Roof-Garden.

Als Amics dels Esports i Salut Esports Club. — Entre els nombrosos balls que se celebraran la revetlla de Sant Joan destacarà el que tindrà per marc els bonics jardins i pista de skating que posseeix el Salut Esport Club al carrer de la Salut, 75. Els Amics dels Esports i Salut Esport Club, en organitzar aquesta revetlla han tingut cura fins del més petit detall per tal que resulti la més esplèndida. Han aconseguit que actui en aquesta festa la famosa orquestra "Crazy Boys", que haurà de constituir un dels millors atractius junt amb el concurs de mantells. També han aconseguit que s'estableixi un servei extraordinari de tramvies.

A l'Ateneu Republicà de Gràcia (Sant Marc, 25). — La secció d'esports i festes "Sempre Amics" ha organitzat una extraordinària festa, en el transcurs de la qual hi haurà sortitja, jocs de prestidigitació, concursos, sorpreses, etc., així com també servei de restaurant i coques.

Són invitats a aquesta festa els senyors socis i llurs amics.

El ban tradicional. — Com cada any, el Govern Civil ha dictat un ban que mai no hem vist respectat per ningú. Diu així:

"Claudi Ametlla i Coll, governador civil d'aquesta província, faig avinent: Que, per tal d'evitar els abusos que es podrien cometre en les properes revetlles de Sant Joan i Sant Pere, i a l'objecte d'evitar qualsevol alarma, he acordat:

Primer. — Mantenir la vigència de les disposicions dictades anteriorment referents a la fabricació, emmagatzematge, és i venda de substàncies explosives i requisits necessaris que s'hi esmercen.

Segon. — Prohibir, igualment, cremar focs d'artifici, disparar coets o petards de cap forma ni dimensió, l'ús públic de substàncies explosives sense permís escrit de l'alcalde de la localitat lliurat amb data anterior i registrat amb el número d'ordre corresponent a la secretaria respectiva, el qual no podrà autoritzar en cap cas fer-ho dintre de poblat, als camins o llocs de trànsit, ni en lloca o èpoques que puguin ocasionar incendis a les mieses, pastures o altres perjudicis semblants.

Tercer. — Els contraventors als anteriors preceptes seran castigats amb penyores de cinc a cinc-centes pessetes i la retenció immediata de les substàncies explosives, sense perjudici de passar, si cal, el tant de culpa als tribunals de justícia.

Si els infractors fossin menors d'edat, la penyora serà imposada als seus pares o tutors.

Quart. — Els alcaldes, la guàrdia civil, els cossos de vigilància i seguretat i tots els altres agents de la meva autoritat queden encarregats d'exigir el puntual compliment de les disposicions precedents.

Barcelona, 20 de juny de 1933.

Claudi Ametlla i Coll.

El sopar del Lyceum Club

Amb motiu d'aquest sopar, s'aplegaren a l'entorn de les taules del Restaurant Aeri del Port, ultra les associades, els bons amics d'aquest Club, que en els seus dos anys de vida, que commemorava, tantes d'esperances ha fet concebre.

Saludàrem entre els assistents, el President del Parlament de Catalunya, Sr. Joan Casanoves, que presidí el sopar; la Srta. Maria Macià; el Sr. Rafael Closes, i la seva distingida esposa; la Srta. Adela Hurtado; Sres. Joaquim Ventalló, Agustí Gran, Joan Rosich, director de l'Escola Industrial de Terrassa, etc. Així mateix, es reberen nombroses adhesions, entre les quals: C. F. i d'E., Circol Artístic, Adlan, Dr. Jeroni Moragues, Josep M. Pi i Sunyer, Dr. Bosc Fornera, senyor Pere Armengou, i d'altres.

La Srta. Carme Montoriol, presidenta sortint del Club, féu un bell i breu parlament; pronuncià també breus paraules el Sr. Casanoves, i la senyoreta Maria Carratalà, nova Presidenta, llegí unes quartilles definint d'una manera clara i precisa l'orientació que al seu criteri ha de regir els destins de Lyceum Club.

L'acte va transcórrer en un ambient de franca cordialitat, i els assistents es retiraren augurant molts èxits en la vida futura del Club.

LLIBRERIA CATALONIA
RONDA DE SANT PERE, 3
Acaba de publicar-se el volum V del
Album Meravella
Llibre de belleses naturals i artístiques de Catalunya
La Costa Brava - L'Empordà - La Cerdanya - Vall de Ribes - Comarca de Camprodon - El Ripollès - Comarca d'Olot - Valls del Llierca - Comarca de Banyoles
El Gironès - La Selva
Interessants articles i profusió de gravats
Preu del volum en rústica: 14'00 ptes.
Preu del volum en tela: 17'50 ptes.

BORSA DE BARCELONA AL COMPTAT I A TERME — DIA 21 DE JUNY 1933

VALORS	Darrer	Precedent
DIVISES ESTRANGERES		
Francs francesos	46'20	46'25
» belgues	227'25	227'25
Belgues	164'50	164'50
Lliures esterlines	40'05	40'00
Dòlars	9'83	9'83
Lires	51'80	51'55
Marcs	2'785	2'785
MERCAT LLIURE DE VALORS FI DE MES		
SORSI MATI		
Interior	65'75	65'75
Amortitzable	90'25	90'25
Deute or	199'00	199'00
Nord	37'70	38'20
Alacant	35'10	35'60
Andalús	10'75	10'75
Tarragona	35'00	35'00
Montserrat	50'50	50'50
Colonial	46'25	46'25
Aigües de Barcelona	143'75	143'75
Explosius	128'75	128'75
Rif	49'00	49'00
Petrolis	5'10	5'10
Ford	161'00	161'00
Deuté Belgament	38'50	38'50
Secans Òdiles	39'50	39'50
BORSA		
Sessió Oficial celebrada de 12 a 16, entre socis del Mercat Lliure de Valors, sota el control de l'Interventor de l'Estat		
Interior	67'35	67'35
Amortitzable	90'25	90'25
Deute or	202'00	202'00
Nord	37'70	37'80
Alacant	35'20	35'90
Andalús	11'25	11'25
Tarragona	33'75	33'75
Tramvies Òdiles	44'25	44'25
» 7 % pref.	74'00	73'50
Montserrat	50'00	50'00
Colonial	46'00	45'50
Ebres	16'00	16'00
Duro	19'00	19'00
Gas E.	90'00	89'50
Aigües de Barcelona	43'50	143'00
Mallorca	91'25	91'25
Explosius	128'00	128'00
Rif	48'75	48'85
Deuté Belgament	38'75	38'75
Secans Òdiles	39'50	39'50
Petrolis	5'00	5'00
Ford	158'50	160'00
Adlan	57'00	57'00

VALORS	Darrer	Precedent
Chade A. B. C.	368'00	369'00
Tabacs Filipines 1.ª sèrie	306'00	306'00
BORSA OFICIAL COMPTAT		
DEUTES ESTAT		
Interior 4 % A.	67'35	67'35
» » B.	67'35	67'35
» » C.	67'50	67'35
» » D.	67'35	67'35
» » E.	67'65	67'10
» » F.	67'25	66'85
» » G. E.	65'50	64'50
Exterior » A.	85'50	84'75
» » B.	85'50	84'25
» » C.	84'50	84'35
» » D.	83'50	83'25
» » E.	82'00	82'00
» » F.	81'65	81'75
» » G. E.	82'50	82'00
Amortitzable 5 % 1920 A.	92'15	91'85
» » » B.	92'15	92'00
» » » C.	92'15	92'00
» » » D.	91'75	91'75
» » 1927 A.	86'65	86'50
» » » B.	86'65	86'50
» » » C.	86'65	86'50
» » » D.	86'50	86'50
» » 1928 A.	99'65	99'65
» » » B.	99'50	99'50
» » » C.	99'50	99'50
Amortitzable 4 % 1928 A.	85'75	85'75
» » » B.	85'75	85'75
» » 1929 A.	79'50	79'00
» » » B.	79'00	71'85
» » » C.	79'00	71'75
» » » D.	99'95	100'00
» » » E.	99'80	99'85
Bons Or Tesoreria A	209'00	209'00
Deute Ferroviari 5 % A.	97'25	97'00
» » 4 % » A.	85'25	85'25
DIVERSOS		
Port de Barcelona 1908	84'00	84'00
» » Malilla	102'50	102'50
» » Ets Sevilla	92'75	92'00
Banc Hipotecari 5 %	89'00	89'25
» » » 5 %	99'50	99'50
» » » 4 %	101'50	101'50
Caixa d'Estalvis	80'00	80'00
Crèdit Local 5 %	79'25	79'25
» » » 6 %	86'35	86'35
» » » Instal. 5 %	89'50	89'25
» » » » 6 %	94'25	91'50
» » » » 6 %	95'25	95'25

VALORS	Darrer	Precedent
Marcs 5 %	77'75	77'75
Cèdules Argentines	2'37	2'37
AJUNTAMENTS I DIPUTACIONS		
Barcelona 1905 nom.	55'00	56'00
» 4 % 1908 B	58'50	58'50
» » 1907 B.	54'50	54'50
» » 1909 B.	54'50	54'50
» » 1912 B.	54'50	54'50
» » 1912 E.	53'00	52'90
» » 1917 F	53'00	53'00
» » 1921 G	54'50	54'50
» » Emisión	56'00	56'50
» » Bons Hipot.	63'00	63'00
» 5 % 1909	61'15	61'25
» 6 % 1920	78'00	79'75
» 6 % Subsol. 1918	71'50	71'50
» 6 % Pr. Subsol.	71'00	71'00
» 6 % Expos. 1929	79'50	79'50
Manresa 4 % 1917	62'00	63'00
» » »	63'00	63'00
» 5 % 1917	73'50	73'75
Ferrocarril Manr. 5 %	49'50	49'50
Ajuntament Sabadell 6 %	81'50	81'50
» » 6 %	82'50	82'50
» Terrassa 6 %	70'00	70'00
» Valencia 5 %	67'00	67'25
Diputació Barcel. 4 %	75'00	75'00
» » 5 %	87'25	87'50
» » Inter. 6 %	86'75	86'95
Hospitalet 1920	68'00	68'00
C. Crèdit Comercial	70'00	70'00
FERROCARRILS		
Nord 1.ª defin. 3 %	54'75	54'75
» » »	50'35	50'35
» » »	53'25	53'25
» » »	50'55	51'15
Preferent	57'00	57'00
Tagarins	48'75	48'75
Andalus 1.ª	48'50	48'50
Andalus	47'95	48'00
Villalbes	60'00	59'00
Alacants 6 %	52'00	52'00
Ext. Jaen 3 %	49'00	51'00
Alsisa 3 %	67'00	66'50
Gas 4 %	62'25	61'75
Minas 4 %	60'15	60'15
Valencianes 4 %	83'00	83'25
Nord 3 %	47'50	49'00
» 5 %	79'25	79'25
Alar 5 %	80'75	49'00
Alsacia 4.ª 1922 3 %	74'00	73'75
» » » 5 %	72'00	72'00
Alsacia 5 %	70'00	69'00
» » » 6 %	82'75	69'00
» » » 6 %	64'00	63'75
» » » 6 %	64'00	64'00
» » » 6 %	68'00	67'00
» » » 6 %	72'75	73'00
» » » 6 %	88'00	88'00
» » » 6 %	84'00	85'00
» » » 6 %	72'00	72'00

VALORS	Darrer	Precedent
Francs 36 c. 3 %	60'00	59'75
» » 4 %	49'75	49'15
Berguedà 3 %	49'00	49'00
Cadirsa 3 %	45'25	45'75
Madrid 3 %	73'25	73'00
Andalús 1.ª Emisió	19'50	19'50
» 2.ª »	7'00	7'00
» Bobadilla 4 %	15'00	15'00
Tarragona 3 %	19'00	19'00
F. C. Catalunya 5 %	50'00	50'00
» » 6 %	62'50	68'50
Cervantes 6 %	18'00	18'00
Gran Metrop. 1920 6 %	80'00	78'00
Transversal 6 %	30'00	30'00
Obras variable	30'50	30'00
» preferent 5 %	35'00	35'00
Sarriá a Barcelona 6 %	46'00	46'00
Sarriá a Barcelona 6 %	33'00	33'00
Tàrrega a Tor 4 %	81'50	82'00
» » » 4 %	93'50	95'00
TRAMVIES		
General Tramvies 4 %	66'00	68'00
» » 5 %	67'50	67'50
Tramvies B. L. G. 4 %	57'00	57'00
» » 5 %	98'00	98'00
» Sant Andreu 4 %	77'00	79'00
» Barcelona 6 %	35'25	35'25
» Granada 6 %	80'50	80'50
» Sevilla 6 %	93'00	93'00
AIGÜES, GAS I ELECTRICITAT		
Aigües Barcelona 3 %	64'00	64'00
» » 4 %	79'00	79'00
» » 5 %	99'50	99'50
» » Serie B 6 %	101'25	101'25
» » Valencia 6 %	90'00	90'00
Barcelonesa G. 1909 4 %	99'00	93'00
» » 1909 5 %	88'25	88'50
» » 1909 6 %	98'00	98'00
Cat. Gas Elec. 1.ª 4 %	80'50	80'50
» » 6 %	99'00	99'75
» » Lux 6 %	99'00	96'00
Chade 6 %	101'75	101'75
Barcelona Tramvies 6 %	86'50	86'50
Lleval. Elect. Cat. 4 %	84'50	84'50
» » 5 %	93'00	93'25
Mengemor 6 %	98'00	98'00
Pueblo Nuevo 6 %	98'00	98'00
Sevillana d'Electricitat	180'00	180'00
Tàrrega a Tor 6 %	70'00	70'00
Unió Elèctrica 6 %	80'75	82'75
Hidroel. Ribes	73'50	73'50
Lea Leblon	70'00	70'00
Sevillana Elect.	91'50	92'00
Fòs de Llobregat	101'50	101'50
Unió Minera	88'75	88'75
NAVALS		
B. Cosp. Nord 1920 6 %	96'00	96'00
Transatl. 1920 6 %	10'00	10'00

VALORS	Darrer	Precedent
Transatl. cons. 1925 5 %	80'00	80'25
» » especial 6 %	80'00	80'25
Bons Transatl.	97'00	97'00
B. H. de Obras	91'00	91'00
» » »	80'00	80'00
INDUSTRIES DIVERSES		
Asfalt 5 %	81'50	81'50
» 6 %	86'00	86'00
» » 7 %	99'00	99'00
Bros 6 %	80'50	80'50
Carbons Berga 4 %	60'00	60'00
Colonia Güell	95'00	95'50
Cons. Paints 6 %	91'00	91'00
» » Bons 6 %	85'00	85'00
Cons. Ferrocarrilets 5 %	79'50	79'50
Cros 6 %	102'00	101'75
E. Ind. Aragó	73'75	73'00
Cafferi Mat.	95'00	95'25
Fluvioles A. Gari 5 %	88'00	88'00
Fonts Ebres 3 %	84'00	84'00
» » 5 %	79'00	79'00
» » 6 %	80'00	80'50
Hulleres, ord.	60'00	60'50
Manufactura T. M.	89'00	89'00
Petres Sòria	97'50	97'50
Nacional Pirelli	98'00	99'00
Telefònica 5 %	90'85	90'75
T. Ribaroes 7 %	72'50	72'00
Unió Cotonera 6 %	84'00	80'00
» Salinera 6 %	100'25	100'25
» Vidriera 5 %	79'00	79'00
ACCIONS		
Banc d'Espanya	528'00	528'00
Banc Hipotecari	49'00	50'00
Tramvies Barcelona or.	42'50	49'50
» » 6 %	73'50	72'50
» » 7 %	78'00	78'25
Catalana G. E.	74'00	79'00
» » B.	88'00	88'00
» » 7 %	91'50	91'50
Aigües Barcelona	88'50	88'00
Adriatic mod.	79'00	79'50
Cond. Elèctrics	37'00	37'00
Carbons Berga	150'00	150'00
Erta	110'00	110'50
Espanya Industrial	115'00	118'00
Tabes i Cotes	113'00	118'00
F. C. Ll. Centrepirineus	167'00	165'00
Hispano Suiza	190'00	190'00
Hulleres	32'00	32'25
Industrias Agrícoles	105'00	105'00
Maq. T. i Metallurg.	88'00	33'00
Minas Rif	49'50	47'50
Pueblo	8'00	8'00
Sulfures Catalans	120'00	120'00
Telefònica ord.	101'00	101'00
» pref. 7 %	104'50	103'75
Transmediterrània	120'00	120'00

* NOTA: Els valors escyalats no figuren a la cotització oficial.

BORSES ESTRANGERES. — Londres, P., 3637. — Nova York, L., 21687; P., 2070. — Holanda, L., 3460; P., 103125. — França, L., 8684. — Bèlgica, L., 2439; P., 35575. — Itàlia, L., 64781; P., 11210. — Alemanya, L., 142975. — Suïssa, L., 176050; P., 40063. — Suècia, L., 4003; P., 21869. Dinamarca, L., 3941. — Noruega, L., 1949. — Polònia, L., 19000. — Praga, L., 19700. — Àustria, L., 3031. — Argentina, L., 2475, Rio Janeiro, L., 439; Montevideo, L., 9790.

Nota. — Els canvis amb la lletra L. corresponen a Londres i els de la lletra P. a París.

MERCAT DE COTONS — Dia 21 de juny de 1933

LIVERPOOL	Disp.	Gener	Març	Maig	Juliol	Oct.	Des.
Tanca anterior	6.21	5.96	6.00	6.03	6.03	5.93	5.95
Obertura		5.90	5.93	Nom.	5.87	5.87	5.89
Segon telegrama	6.10	5.92	5.95	5.98	5.89	5.89	
Tanca		5.96	6.00	6.03	5.92	5.92	5.94
Alça							
Baixa	11	4	1	1	4	1	1

NOVA YORK	Disp.	Gener	Març	Maig	Juliol	Oct.	Des.
Tanca anterior	9.83	9.61	9.77	9.93	9.18	9.39	9.54
Obertura		9.66	9.83		9.18	9.46	9.62
Segon telegrama		9.70	9.86		9.21	9.47	9.61
Tanca	9.40	9.70	9.92	10.07	9.25	9.55	9.70
Alça	15	15	15	14	15	16	16
Baixa							

NOVA ORLEANS	Disp.	Gener	Març	Maig	Juliol	Oct.	Des.
Tanca anterior	9.00	9.57	9.74	9.86	9.09	9.37	9.59
Obertura		Nom.			9.13	9.42	9.58
Segon telegrama							
Tanca	9.24	9.72	9.87	10.02	9.24	9.52	9.67
Alça	15	15	13	16	15	15	15
Baixa							

EGIPTE (Liverpool)	UPPER Maig	UPPER Juliol	UPPER Oct.	SAKELLARIDIS Maig	SAKELLARIDIS Juliol	SAKELLARIDIS Oct.
Tanca anterior	7.14	7.07	7.05	7.97	8.07	8.14
Obertura	7.06	Nom.	6.96	7.88	Nom.	8.05
Tanca	7.08	7.01	6.99	7.90	8.01	8.06
Alça						
Baixa	6	6	6	7	6	6

| ALEXANDRIA | ASHMOUND Juny | ASHMOUND Oct. | ASHMOUND Des. | SAKELLARIDIS Maig | SAKELLARIDIS Juli

RIFA DE MADRID

Premiat amb 150.000 pessetes
Núm. 18.904, Burgos, Algeciras, Madrid.

Premiat amb 80.000 pessetes
Núm. 11.945, Carmona, Madrid, Màlaga.

Premiat amb 65.000 pessetes
Núm. 39.972, Barcelona, València, Jerez.

Premiat amb 25.000 pessetes
Núm. 30.500, Barcelona, València.

Premiats amb 3.000 pessetes
Núm. 1.833, Jaén, Jerez, Vigo.
Núm. 33.052, Corunya.
Núm. 1.519, Guadix, Granada, Llama de Langreo, Madrid.
Núm. 15.804, Valladolid, Madrid, Barcelona.
Núm. 31.682, Barcelona, Algeciras, Còrdova.
Núm. 26.320, Girona, Villanueva del Arzobispo, Saragossa.
Núm. 14.132, Madrid, Cartagena, Ceuta.
Núm. 35.140, Barcelona, Salamanca, Madrid.
Núm. 14.430, Barcelona, Madrid, Sevilla.
Núm. 3.191, Granada.
Núm. 24.299, Palma de Mallorca, Barcelona, Béjar.
Núm. 31.313, Río Tinto, Sevilla, Barcelona.
Núm. 17.490, Barcelona, Madrid, Múrcia.
Núm. 37.075, Barcelona.
Núm. 3.877, Barcelona, Guadix, Vigo.
Núm. 19.730, Barcelona, Sevilla, Càdiz.
Núm. 11.449, Almeria, San Fernando, Màlaga.
Núm. 26.001, Barcelona, València.
Núm. 485, Vitòria, Alacant, Logroño.
Núm. 19.996, Madrid, Granada, Múrcia.

Premiats amb 500 pessetes

DESENA
6 40 53

CENTENA
155 156 161 183 191 240 250 273 279
281 290 300 326 335 361 362 383 387
389 440 517 536 546 568 575 586 597
620 640 653 658 776 839 920 944 988

MIL
010 013 019 114 127 133 143 159 184
265 277 280 313 332 341 349 397 423
452 472 505 520 546 548 570 589 651
678 705 709 715 771 784 847 881 889
892 906 915 981

DOS MIL
043 057 081 099 101 102 133 148 185
207 209 289 294 314 339 365 369 400
453 465 467 486 491 550 560 586 591
636 645 712 723 774 804 811 819 838
864 970 976 981 986 994 997

TRES MIL
018 094 120 123 174 176 197 234 242
267 313 317 341 379 389 391 412 485
547 566 587 607 609 625 642 647 661
665 699 701 704 712 721 760 870 875
855 872 889 906

QUATRE MIL
006 092 120 130 155 170 207 222 233
236 282 394 340 422 429 490 519 549
554 555 559 567 606 610 660 662 669
681 701 708 718 730 734 767 798 811
919 948 967 982

CINC MIL
035 039 056 106 107 143 206 213 227
228 256 280 293 307 311 318 326 356
383 404 410 418 421 429 437 446 490
492 496 511 522 601 625 693 715 726
786 817 825 834 883 887 899 962

SIS MIL
006 030 066 139 142 152 161 176 250
305 311 498 402 407 497 513 521 542
612 625 640 650 721 756 762 763 843
881 925 932 985

SET MIL
006 010 013 017 026 054 069 110 132
185 198 200 203 284 331 384 408 409
421 428 454 456 474 495 581 663 691
696 711 718 725 794 861 962 963 971

VUIT MIL
812 822 867 882 117 119 129 163 182
241 248 271 274 303 314 315 339 383
397 403 491 508 663 634 635 662 712
722 826 831 860 881 882 883 956 966
986 986.

NOU MIL
046 052 124 131 149 151 158 202 234
237 252 297 298 315 328 440 531 566
648 645 663 741 775 784 832 836 865
881 952 944 963

DEU MIL
022 102 115 153 177 196 257 303 322
373 375 430 466 480 488 527 638 641
657 791 904 910 922 923 932 961 987

ONZE MIL
102 161 179 188 295 344 362 391 408
438 474 488 494 513 542 558 674 730
733 743 830 964 999

DOTZE MIL
034 048 063 067 083 105 114 144 151
188 214 284 287 326 348 361 367 368
410 429 441 461 470 525 565 568 579
580 607 619 688 727 842 862 874 891
938 964 998

TRETZE MIL
026 069 107 117 193 206 240 242 243
258 284 297 326 336 342 390 395 401
434 506 507 525 552 573 581 592 631
635 679 700 726 729 766 830 861 878
935 932 942 966 992

CATORZE MIL
068 149 176 193 294 298 341 363
402 432 480 556 575 598 676 684
692 714 726 790 854 896 897 917
953 964

QUINZE MIL
013 063 068 194 221 223 261 315
320 337 400 449 506 512 557 568
584 586 630 659 701 715 717 762
767 772 787 837 885 994.

SETZE MIL
001 010 016 109 120 142 160 193
195 202 269 293 328 342 355 369
382 388 403 433 490 531 547 599
631 765 779 832 841 844 861 924
937 974 980

DISSET MIL
044 147 165 196 192 253 254 327
365 381 391 405 407 408 422 424
432 452 507 516 575 606 667 722
752 756 804 824 847 850 862 863
961

DIVUIT MIL
007 040 067 102 131 136 147 229
231 343 317 318 348 353 359 405
438 505 506 515 539 584 598 620
741 747 776 822 862 889 923 997

DINOU MIL
050 063 091 170 227 229 288 344
385 406 444 454 466 487 507 512
583 607 629 637 667 701 793 711
712 736 768 825 849 915 981

VINT MIL
002 029 653 071 073 100 120 128
184 192 193 224 238 252 272 292
351 361 423 425 541 565 581 611
691 709 933 780 796 802 813 853
857 903 913 962 966

VINT-I-UN MIL
022 024 030 036 092 098 136 148
170 231 223 305 408 418 446 488
503 519 520 533 585 613 646 648
676 695 731 737 760 772 809 816
840 841 853 858 948 953 997

VINT-I-DOS MIL
007 047 118 154 166 178 235 260
261 269 295 301 324 357 373 376
387 421 467 489 491 515 536 589
621 663 672 678 705 759 767 859
864 921 929 946 987 995

VINT-I-TRES MIL
009 011 019 028 055 057 082 125
135 227 232 284 290 302 320 329
337 382 413 448 521 554 617 694
702 716 719 723 735 805 839 852
854 862 885 889 907 913 917

VINT-I-QUATRE MIL
043 049 092 112 160 202 210 224
259 268 322 372 399 415 427 428
442 466 491 530 534 546 601 624
641 713 751 755 756 769 780 801
825 841 917 923 932 943 968

VINT-I-CINC MIL
013 150 155 191 223 243 261 263
274 337 351 364 392 424 439 484
500 569 613 638 726 777 796 804
861 884 887 896 823 941

VINT-I-SIS MIL
049 063 082 100 103 123 141 168
185 210 211 245 252 268 293 316
365 403 452 461 467 477 480 501
511 649 661 728 756 814 815 816
821 850 863 891 930 947 966 981

VINT-I-SET MIL
019 027 123 132 137 180 191 242
258 259 289 290 358 391 395 410
452 466 558 563 598 613 615 620
651 660 711 715 724 746 763 779
780 817 887 921 958 965 983 994

VINT-I-VUIT MIL
010 013 017 019 045 079 091 112
140 154 166 239 270 281 291 296
326 346 361 388 390 393 497 425
448 488 521 528 602 617 620 636
647 676 725 761 797 807 849 860
883 889 898 923 940 947 981

VINT-I-NOU MIL
037 056 087 166 170 182 184 203
226 231 252 394 348 385 388 411
424 430 461 465 507 512 514 528
586 625 708 744 765 785 821 035
891 911 922 933 941 964 965

TRENTA MIL
003 009 026 058 086 105 130 194
228 229 250 263 269 289 349 380
381 402 414 420 439 459 467 475
497 512 521 527 529 541 552 560
635 664 672 70 712 719 769 799
812 853 861 883 886 920 948 993

TRENTA-UN MIL
062 081 223 231 234 240 241 301
307 319 335 353 364 371 381 404
407 423 430 445 452 469 556 563
564 617 621 623 656 658 663 669
674 696 722 729 749 771 784 800
815 819 902 945 963 991

TRENTA-DOS MIL
016 088 105 159 163 186 188 210
214 291 295 327 349 356 363 397
504 633 647 650 664 745 785 810
819 831 847 920

TRENTA-TRES MIL
032 087 093 098 107 128 199 201
264 286 367 542 553 587 614 620
632 639 680 702 705 717 822 861
871 913 953 962

TRENTA-QUATRE MIL
006 015 051 045 062 124 134 215
233 243 273 301 303 364 397 417
418 483 505 525 539 550 566 585
600 605 642 646 684 686 690 691
719 743 754 759 763 781 803 805
811 829 854 872 901 936 964

TRENTA-CINC MIL
019 059 152 155 214 281 288 317
362 376 389 410 457 495 559 563
602 623 642 655 666 684 704 710
722 727 742 807 838 850 885 907
931 940 960 994 997

TRENTA-SIS MIL
007 045 085 096 101 106 124 133
136 166 167 249 260 325 353 361
364 366 426 453 460 506 513 604
611 649 660 665 667 672 703 721
724 737 751 787 824 830 857 861

TRENTA-SET MIL
002 004 021 062 106 114 138 188
190 191 218 230 237 256 259 274
288 302 315 332 351 376 407 411
436 447 449 468 481 482 497 532
534 575 599 627 636 637 689 705
729 739 751 764 776 800 810 822
863 865 872 922 989 997

TRENTA-VUIT MIL
923 162 217 230 235 269 274 282
349 376 388 392 403 407 433 465
509 517 542 569 581 612 614 616
627 694 628 647 650 684 740 761
768 780 795 813 822 826 839 841
905 923 930 960 966

TRENTA-NOU MIL
002 032 034 090 131 146 185 190
199 225 233 251 259 307 321 329
335 353 362 405 456 458 511 515
525 545 550 558 597 608 610 615
635 705 721 734 767 786 831
853 859 873 875 916 928 988

QUARANTA MIL
019 030 063 105 132 141 145 149
162 169 172 203 223 232 247 302
303 315 332 344 372 383 388 397
404 413 435 444 486 508 515 532
534 566 574 589 630 647 661 683
705 716 735 736 790 794 797 805
822 828 865 873 859 928 965

VIDA SOCIAL

Els metallúrgics. — Segueixen els treballs de reorganització del Sindicat Metallúrgic, i mentre se cerca nou estatge per als Sindicats de l'oposició, de Barcelona, la comissió metallúrgica rebrà cada dia, de set a nou de la vetlla, els qui portin adhesions individuals o col·lectives, al Centre provisional, Ronda de Sant Pau, número 49, principal.

Els dependents a l'engrós. — Al Sindicat Mercantil, carrer de la Portaferrissa, 19, principal, la setmana entrant tindrà lloc l'assemblea general de tots els treballadors d'aquesta branca del comerç, siguin socis o no de l'esmentat Sindicat, que serà la continuació de l'anteriorment celebrada, i en la qual s'aprovaran en definitiva la totalitat de les bases de treball que afecten per igual a mossos, escrivants, dependents, viatjants i similars d'ambdós sexes, així com també el camí a seguir per a la seva més ràpida implantació.

La Federació Catalana d'Empleats de Banca i Borsa es solidaritza amb la Federació Espanyola de Treballadors de Banca per tal d'efectuar un moviment general de 24 hores com a protesta per l'actuació del Ministeri del Treball en la resolució de les Bases de Treball, el fall de les quals resta pendent a la Comissió Interina de Corporacions.

Els empleats de Banca d'Olot. Una nodrida comissió de l'Associació d'Empleats de Banca, d'Olot, visitaren l'alcalde d'aquella població, senyor Aubert, al qual feren lliurament d'un document a fi que el cursés al ministre de Treball, en el qual protesten de l'excessiu retard que ve sofrint la resolució dels recursos presentats al projecte de Bases de Treball publicat a la "Gaceta de Madrid" el dia 20 de febrer d'enguany. Es funda la protesta en el fet que han transcorregut ja més de dos mesos de la publicació del projecte, temps que ultrapassa el límit que permet la legislació vigent perquè tinguin ja caràcter de llei i per ésser immediata la data en què ha de començar el règim de jornada intensiva durant els mesos d'estiu, extrem acordat a la Conferència Nacional de la Banca Privada. El senyor Aubert va prometre donar curs a les seves justes aspiracions.

RADIO
Del fabricant al públic
3 làmpares, Pts. 139'50
4 làmpares, Pts. 275'00
Tot Europa en audició
Un any de garantia
Busquem representants per a província
CALABRIA, 96 (C. Catalanes)
(No hi ha aparador ni botiga)

CAPSES DE LUXE
per a casaments i batejos
Capses a mida
BARGUÉS
Sant Pau, 38. - Tel. 20274

LLIBRES
Compro de tota mena
TALLERS 82
Telèf. 22230

CLASSIFICATS
PETITS ANUNCIS

DIVERSOS

VIES URINARIES
POLICLÍNICA PARRE PUIGAR
Malalties secretes — Infertes sexuals
Rambla de Canaletes, 11, 1.er
d'11 a 1 i de 4 a 8

BARBERS I PERRUQUERS
Fàbrica de sitions i aparells permanents
(Unic) Vilademat, 15

VENDES

TOSSA DE MAR
Casa típica de la costa, acondicionada per a passar hàbits de confortablement. Total: 10 habitacions amb mobles i objectes antics del país rigorosament autèntics. Es ven. Raó: Carrer Santa Anna, 4, entr.

RENAULT 11 HP.
Nova, Sitja a 2 en la tota prova, 47 mil. Raó: De 3 a 5, Telèfon 17075.

ESPECTACLES

Teatres

TEATRE NOVETATS
Avui, tarda, a les 5. Nit, a les 10'30. Exitós formidable del gran espectacle de les "vedettes"
BLANCA NEGRI
PILAR CALVO
que presenten amb originalitat
REVIEW MODERN
Orquestra Lecuona
amb les atraccions sorprenents
Wesno - Erato Gody
LLUIS MARAVILLAS
GRECIA - MARIO
THE WILLYS STAR'S
L'espectacle més atractivol del genere en l'actual temporada
20 notables artistes, 20
Preus populars
Demà, tarda i nit:
REVIEW MODERN
Espectacle hispanicubà
que sorprèn per la seva originalitat
Despatx a Comptaduría

TEATRE TIVOLI
Gran Companyia de genere trivol titular del Teatre Romea de Madrid. Tarda, a les 5:
LA PIPA DE ORO
per tota la Companyia. Creació única. Exit grandiós de LAS PISTOLERAS, per Margarita Carbajal, tiples i vicetiples. El millor espectacle de Barcelona. Nit, a les 10'15, Pepit Bomba
G.O.L.!
A cada Gol! un PETO de MARGARIDA CARBAJAL. Demà tarda: LA PIPA DE ORO. Nit: Funció de revetlla. Les dues obres de més exit
LA PIPA DE ORO i GOL!

TEATRE BARCELONA
Companyia de comèdia
CARME DIAZ
Avui, dijous, tarda i nit: EXIT GRANDIOS, la comèdia de màgia, original de Jacint Benavente,
LA DUQUESA GITANA
Protagonista, CARME DIAZ
Demà, divendres, tarda, darrera representació de LAS DICHOSAS FALDAS. Nit: EXIT COLOSSAL, LA DUQUESA GITANA

TEATRE POLIORAMA
Companyia Irene López Heredia. Primer actor i director, Marian Asquerino
Avui, tarda, 5'15, matinée de moda: EL MONTE BLANCO, d'Eduard Marquina. Nit, 10'15, grandiós èxit: EL RIVAL DE SU MUJER. Demà, tarda, matinée popular: UNA GRAN SEÑORA. Nit, 10'15: Revetlla de Sant Joan: EL RIVAL DE SU MUJER i acte primer de UNA GRAN SEÑORA.

Teatre Principal Palace
Telèfon 11888
Companyia lírica EDUARD BRITO
Director: Enric Tarrés
Avui, dijous, tarda, a les 5: SELECTA MATINEE DE MODA, a preus popularíssims. LES BUTAQUES MES CARES 3 PESSETES. El grandiós Exit
LA VIRGEN MORENA
per Aurora Ferrando i els notables tenors Mateu, P. Guitart i Angel Soto. Nit, a les 10'15: El sainet líric en un acte, d'Asensi, i Mas, música dels germans Torregrossa i Alonso, POCA PENA, pel graciosíssim actor còmic Antoni Garrido, i un magnífic repartiment. 2: L'èxitós en dos actes, de Blancho i el maestro Granés
LA VIRGEN MORENA
debutant el notable baríton ALEIX QUERALTÓ, que s'encarregarà de la interpretació del personatge escalu José Beltran. Demà, divendres, tarda: LA VIRGEN MORENA. Nit, a les 10'15: SENSACIONAL ESTRENA, definitivament de
NIÑA RITA
o LA HABANA EN 1830

Gran Teatre Espanyol
Companyia dramàtica
ANNA ADAMUZ
Primer actor i director
EMILI THUILLIER
Avui, tarda, a les 5'15, i nit, a les 10'15 El superb drama d'èxit indiscutible
PROSTITUCIÓN
(LA VIDA EN LAS MANCEBIAS)
3 actes de Luis F. de Ardavín obra en la qual obtè un dels seus més assenyalats triomfs

TEATRE VICTORIA
5 tarda. Butaques 1 pta. MAMA POLITICA i EL HUEVO DE COLON. 10 nit: Funció de gala a honor dels marisers de l'Esquadra Francesa, amb assistència del senyor Cònsol i les autoritats, dedicada a la Colònia francesa. 1: MAMA POLITICA. 2:
PIEZAS DE RECAMBIO
Insuperable creació d'E. Miguel Angel, T. Silva, E. Gómez, R. Samsó, F. Fernández i la parella de ball Simonne et Cardona. Grandiós Ff de Festa.

Cinemes

COLISEUM
TELEFONO 16466
Avui, tarda, a les 3'15, Nit, a les 10'15:
BAILANDO A CIEGAS
per Miriam Hopkins.
Un film Paramount

Fantàsic
Avui, tarda, de 4 a 8. Nit, a les 10: Willy Forst en l'interessant film
El robo de la Mona Lisa

ROOF-GARDEN de CASA LLIBRE
REVETLLA DE SANT JOAN
A 1'30 a 3 matinada, actuant els inimitables
DEU MIURES DE SOBRE
Consumació mínima, 5 PTES.
Des de les 12, lunch Casa Llibre, a ptes. 10
A la matinada, consumacions i buffet fred a la carta
RESERVEU LA VOSTRA TAULA. - Telèfon 11763

PUBLI CINEMA
Actualitats mundials - Documents
Viatges - Etc. Sessió contínua
Butaca: UNA PESSETA

URQUINAONA
Avui: La pel·lícula dels estels
GRAND HOTEL
per Greta Garbo, Joan Crawford, Lionel Barrymore i John Barrymore
Producció: Metro-Goldwyn Mayer

CINEMA ESPLAI
CÓRSEGA, entre Muntaner i Aribau
REVISTA PARAMOUNT
LA CANCIÓN DEL MARISCAL
LA SIRENA DEL PALACE
per A. Menjou
LOS ENANOS DEL BOSQUE
ESTA ES LA NOCHE
en espanyol, per Lily Damita i Charles Ruggles

SALÓ VICTORIA
València, 289-291. Telefon 73936
CINEMA SONOR
Avui, dijous, tarda, a les 4'30 i nit, a les 9'30
NOTICIARI FOX
EL GUAPO DEL BATALLON
dibuixos sonors
RECIEN CASADOS
magna creació de la parella ideal JANET GAYNOR i CHARLES FARRELL, i
MI CORAZON INCOGNITO
o los Húsares de la Reina
deliciosa comèdia musical dialogada en francès, per MADY CHRISTIANS i JEAN ANGELO
Preus: Especial 0'50. Preferència 1 pta.

CINEMA NURIA
Roger de Flor (entre Rosselló i Còrsega)
SU GRAN NOCHE
per Renee Heribel i Gaby Buisset
América salvaje
pel·lícula en espanyol
PAZ
film documental parlat en espanyol
DIBUIXOS
Dilluns, estrena:
AUDACIA
per Tom Mix

CINE RAMBLAS
Rambla Centre, 98 - Tel. 15572
Avui: Revista sonora. Còmica sonora
CARNAVAL, superproducció sonora per Joseph Schildkraut
Anda que te ondulen
deliciosa comèdia parlada en espanyol
(Sessió contínua, des de les 4)

CINEMA PARIS
Portal de l'Àngel, 11-13, Tl. 16544
Tarda, 4'30. Nit, 9'45. - Revista
Tallulah Bankead en el seu darrer triomf
EL FRAUDE
Marie Glory en la deliciosa comèdia
UNA INFANTA DELICIOSA
Es despatxa a la taquilla per a la sessió numerada de diumenge, sis tarda

SALONS CINAES
CAPITOL. - 4 tarda 1'10 nit: "El delincuente". Noticiari. Dibuixos. Viatge i Còmica.
CATALUNYA. - 4 tarda 1 9'45 nit: "Nuestros amores", "Caras falsas".
KURSAAL. - 4 tarda 1 9'45 nit: "Una vez en la vida" (tarda). "El paraíso del mal". "La secuestrada".
PATHE PALACE. - 4 tarda 1 9'30 nit: "Intrigas periodísticas", "El rey de los gitanos". Noticiari.
EXCELSIOR. - 4 tarda 1 9'30 nit: "Teresita", "El rey de los gitanos". Dibuixos.
MIRIA. - 4 tarda 1 9'30 nit: "El mayor amor", "Corresponsal de guerra". Dibuixos i Noticiari
GRAN TEATRE COMTAL. - Contínua 3'45 tarda: "Dos segundos", "El mayor amor", "Corresponsal de guerra". Noticiari.
MONUMENTAL. - Contínua 3'45 tarda: "Repórter criminalista", "Mercedes". Dibuixos. Actuació personal d'Héctor Morell.
ROYAL. - Contínua 3'45 tarda: "La casa de los muertos", "Mercedes". Dibuixos.
IRIS PARK. - Contínua 3'45 tarda: "Juque al rey", "La mujer pintada", "Primavera en otoño".
BOHEMIA. - Contínua 3'45 tarda: "América salvaje", "Mercedes". Noticiari i Dibuixos.

SPLENDID CINEMA
Consell de Cent, 217 - Telèfon 86015
Avui, estupend variat programa
LA HORDA CONQUISTADORA
sonora, per Richard Arlen i Fay Wray
L'espectacular revista en tecnicolor
SALLY
(còpia nova), triomf de Marilyn Miller
DIBUIXOS SONORS
Estrena en aquest saló de la superproducció M. G. M.
DE PURA SANGRE
per C. Gable, M. Evans i E. Torrence

Esports

FRONTÓ NOVETATS
Avui, dijous, tarda, a les 4
GARATE I - MAGUREGUI I
contra
MALLAGARAY - UGALDE
Nit, a les 10'15
OAZALIS I - TEODORO
contra
GABRIEL II - OELAYA
Detalls per cartells

BOXA - NOU MON
Avui, dijous, a un quart d'onze
EXTRAORDINÀRIA VETLLADA
5 grans combats, 5
FELIX PEREZ - BETES
LA OSA - BENECK
revenja
pesos forts
Entrada general, DUES pessetes

Diversos

MARICEL-PARK
EL PARC D'ATRACCIONS MES IMPORTANT D'EUROPA
Avui, dijous, darrer dia d'estada a Barcelona de l'Esquadra Francesa. Funcionaran totes les atraccions. Entrada al Parc, CINQUANTA CÈNTIMS. Anada i tornada amb el Funicular de Montjuic i entrada al Parc, 1 PESSETA. Queda oberta la inscripció per a la Copa Golf Maricel-Park de Juny. Demà, revetlla de Sant Joan: Importantíssimes i estupendes festes de revetlla. El lloc més a propòsit per a passar la revetlla. Vegi's demà el programa de festes

Revetlla de Sant Joan
La nit del divendres al dissabte vinents s'expedirà un tren de viatgers de Barcelona a Mataró, que sortirà de Barcelona-Terme a les dues de la matinada i es detindrà a totes les estacions del trajecte

RESTAURANT MARICEL-PARK
Revetlla de Sant Joan
A 2/4 de 10 extraordinari gopar a 20 ptes. Cobert, tot compres. A les 11 gran ball a les Terrasses. Reserveu taula. - Telèfon 23858

Una Nova Pell Blanca En 3 Dies
No més Barbes Lletjes
Porus dilatats ni arrugues degudes al cansament

La ciència demostra ara que cada porus dilatat prové de la irritació del cutis; segueixen després els barbs, les arrugues de cansament i la pell es torna aspra i sombrejada.

La nova crema Tokalon de color blanc — sense greix — la famosa crema parisenca dissol les profundes taques dels porus, i n'assutaja els irritats. Els barbs desapareixen; els porus dilatats s'estrenyen, i la pell més aspra i fosca es torna suau i blanca.

Aquesta nova crema Tokalon, blanca, també crema de llet i oli d'olives predigerits, combinats amb ingredients tònics i astringents que emblanqueixen el cutis. Conserva fresca i suaument humida la pell més eixuta. Treu la lluentor d'una epidermis oliosa o greixosa i procura a la pell una nova bellesa i una frescor increïbles, que d'altra manera no es poden aconseguir.

Nota: La Crema Tokalon Blanca, sense greix, es ven ara en tubs al preu de Ptes. 2'50, tamany gran, i Ptes. 1'75, tamany petit.

Gorres de bany
Sabatilles-Flors
Esponges

La més extensa varietat de models

CASA ROSICH
Central: Ronda de Sant Pere, 7
Telèfon 19823

Sucursal núm. 1
Avng. del Portal de l'Angel, 25
Telèfon 19613
Sucursal núm. 2
Tapineria, 33
Telèfon 12940

VIES URINARIES
Clínica Guerau d'Arellano
Pell-Sífilis-Matrim
IMPOTÈNCIA: Vigor sexual ràpid
Diatermia - Electroteràpia
Rbla. del Centre, 15 (davant carrer Ubió). D'11 a 1 i 4 a 9. Festius: d'11 a 1

LA INGLESA SANT PAU, 18 BARCELONA
GOMES GARANTIDES HIGIÈNIQUES
S'envien a tot arreu. Paquet dotzena: 6, 8, 10, 15 i 20 pessetes

Dies 24-25: COSTA BRAVA FINS A PORTBOU
Idem ANDORRA, idem al PIRENEU FRANCES
PUIGCERDÀ, FONT-ROMEU, MONT-LLUÍS, VERNET, CANGÓ I PERPINYA
VATGES CANUDAS, Gravina, 14, entresol

Revetlla de Sant Joan a Sitges
A LES TERRASSES I PARC DE
l'HOTEL TERRAMAR-PALACE
Gran espectacle de foc artificials, aèrs i aquàtics
Tro de - Pirotècnic Espinós. - Orquestra - Jazz - Manubris, etc.
SOUPER A MITJA NIT
TREN ESPECIAL DIRECTE A TERRAMAR
Sortida, onze nit. Passeig de Gràcia. - Tornada, 4 matinada
Preu tiquet, compresos viatge, festa i souper: PTES. 25
Per a tiquets i reservament de taules: Casa LLIBRE. Telèfon 11763

15 PTES Solament NOVETAT SENSACIONAL
Magnífic cronòmetre SUÍS de butxaca, sense CRISTALL ni AGUILLES. Exacte ELEGANT i LLIT. Com es propaganda, tan l'enviem a tot arreu contra reembors de Ptes. 15 - De DOBLETA preciós model Ptes. 25
Tremeti la seva comanda tot seguit indicant aquest diari, ens ho agraeirà tot la vida.
CASA GINEBRA ESTRETA, 7-9 SAN SEBASTIÀ
ENVIEU LES NOTES EN CATALÀ