Any 56.—Núm. 18.593.—Preu: 15 cèntims

Dimarts, 13 de març de 1934

ABONAMENTS

Barcelona mes	8'50 Ptes.
Catalunya i territoris de la República, trimestre	10'— »
Amèrica llatina i Portugal, trimestre...	12'— »
Països convení postal, id.	15'— »
Altres països, id.	30'— »

DIARI D'AVISOS I NOTICIES

ANUNCIS I RECLAMS SEGONS TARIFES

LA PUBLICITAT

BARCELONA

REDACCIÓ I ADMINISTRACIÓ: CORTS CATALANES, 580, 1.er — TELEFON 11430
TALLERS D'IMPRENTA: CARRER DE BARBARA, 11 i 13. — TELEFON 19603

EL TEMPS Pressió al nivell de la mar: 741'9 millímetres. Temperatura actual: 11,2 graus. Humitat relativa: 75 per cent. Velocitat del vent: 6 quilòmetres per hora, del nord-oest. Visibilitat horitzontal, en promedi: 10 quilòmetres. Estat del cel: cobert de Nb. I Ast. En les darreres 24 hores: Temperatura màxima: 18'4 graus. Temperatura mínima: 9'5 graus. Recorregut del vent: 309 quilòmetres. Precipitació: un litre per metre quadrat. Insolació en el dia d'ahir: 10 hores 30 minuts.

Una malura crònica

Fent feix

Per una vegada més tenim ofensiva de vagues. El programa es pot dir per endavant. L'eficiència, com sempre, serà nulla. Les víctimes, lamentables i eixorques. En fi: tot tan igual com sempre que potser no valdria la pena ni de parlar-ne; bastaria referir-se als nostres comentaris d'ocasions semblants.

L'actitud dels vaguistes no diu res de nou ni té cap interès. El que és veritablement enigmàtic — i això si que interessa — és la reacció del públic de ciutadans mitjans. ¿Agafaran pànic? Llavors el feixisme haurà fet molt de camí. Sabran veure-hi clar? Heus aci una cosa difícil. Potser, ben mirat, l'única esperança que resta ferma és que en aquest país les coses mai no prenen proporcions serioses. Tampoc no és seriós que la vaga s'anuncii com a protesta contra el feixisme. Mil fets a tot Europa demostren que els feixismes sempre s'han enrobustit precisament d'aquestes protestes tumultuàries. És la millor propaganda que podrien fer al feixisme els que, potser arbitràriament, s'han erigit en enemics seus dintre la República.

Nosaltres voldríem que, per aquest cop, el desig dels pertorbadors es veiés coronat per l'èxit; és a dir: que no hi hagués reacció feixista. Però això no està a la mà dels cercadors socials. Que hi hagi o no una repercussió a favor del feixisme enfront del desgavell actual no depèn dels nostres irreflexius revolucionaris, sinó de com s'ho prengui la massa neutra. Si ella es deixa impressionar, hi haurà feixisme; si veu les coses tal com són, no.

I la realitat és que tots els desordres i neguits que ara intoxiquen el cos de la República són per nores. Hi ha qüestions importants, però tothom s'estima més anar per les branques i deixar-les córrer. De tant en tant un esclat per justificar les prèdiques de la demagògia, i després, una tornada a l'ensopiment de sempre.

L'esclat d'ara es dóna en un país fatigat que ja no obeeix ni el Govern que no governa ni els seus enemics que tampoc no s'hi oposen; un poble que no sap què pensar, perquè d'una hora a l'altra li diuen coses contradictòries.

Donades aquestes circumstàncies és fàcil de preveure com, aquesta agitació passada, tot tornarà a l'enervant non-non de costum. Això quant als elements de revolta; però moltes masses de ciutadans es preguntaran si és possible de viure amb aquesta malaltia crònica dels nostres extremismes poca-soltes.

Nosaltres els respondríem de bona gana que no val la pena de suportar un esclavatge voluntari per tal d'evitar la repetició d'aldarulls i gresques tan empipadors com vulgueu, però, en suma, bastant inofensius. Posar-se una cadena al coll per fer-los impossibles ens sembla que és usar d'un remei pitjor que el mal.

Però no estem segurs que la massa dels ciutadans ho raoni com nosaltres. A tot Europa el candor dels místics del desordre ha encegat, per efecte de pànic, les multituds de la classe mitjana i les ha llançades dins el ramat del feix. Potser ací no arribarà l'aigua al riu, per seny o per tebior de natural. L'únic segur i cert és que els ingenus revolucionaris de casa nostra no podrien qualificar més inexactament llur eixida d'aquests dies si s'entesten a anomenar-la contra el feixisme.

A la pàgina 7:
"AVUI COMENCEN LES CONVERSES DE ROMA"

La senyora Stavisky ha parlat...

Diu que el seu marit estava en relacions amb Chautemps i Tardieu i que coneixia Flandin, Cot i Mandel

Intenta suïcidar-se un testimoni de l'afer Prince

París, 12. — L'interrogatori de la senyora Stavisky s'ha prolongat durant una part de la tarda.

La senyora de Stavisky ha reconegut l'escriptura del seu marit en les matrius dels xecs emesos per l'estafador, que li han estat mostrades pel jutge.

En el referent a les relacions que sostenia Stavisky, la seva vídua ha declarat que amb qui més es tractava era amb Aymard, Bonnaure, Lubarry, Garat i la senyora de Garat.

Giboud-Ribaud, del gabinet del ministre George Bonnet, que mantingué amistoses relacions amb Stavisky

El jutge ha interrogat després Romagnino, lloc-tinent de Stavisky, el qual ha assenyalat entre les relacions de l'estafador el senador senyor Lluís Serre, i els diputats senyors Gaston Hulin i Leon Baretty, tots ells ex-ministres o ex-sots-secretaris.

Stavisky, segons ha manifestat, es trobava en relacions amb el Govern Chautemps, per mediació de la senyora Luciana Abril i amb el Govern Tardieu, per mediació d'Aymard i del periòdic "La Liberté".

També va estar en relacions amb motiu d'un assumpte que no donà resultat, amb el senyor Flandin, i conegué perfectament el senyor Chassaigne, cap del gabinet del senyor Pierre Cot, quan aquest era ministre de l'Aire.

Sembla, segons declaració de Romagnino, que Stavisky va dinar un dia amb el senyor Mandel, i que també es trobava en relacions amb el senyor Tissot, ex-director d'Assegurances socials, al qual havia proposat se subscrivís als falsos bons per un milió de francs, però l'assumpte no es portà a terme.

Romagnino ha dit també que entre les relacions de Stavisky figuraven els senyors Queuille i François Albert, i que conegué, així mateix, el Sr. Julien, ex-director de la Seguretat general, i el senyor Colombani, comissari de Policia per al Servei del joc, a la Seguretat general.

Un escorcoll a casa de Guiboud-Ribaud :: :: ::

Durant un escorcoll que ha estat practicat al domicili d'una societat de la qual era director el senyor Giboud Ribaud la policia s'ha incautat de documents als quals s'atribueix molta importància.

Seguint instruccions del jutge de Baiona, un magistrat de París ha interrogat aquesta tarda els senyors Durand i Dalimier, ex-ministres de Comerç i Treball, respectivament.

La senyora Taris intenta suïcidar-se :: :: :: ::

París, 12. — La senyoreta Taris, que prestà declaració com a testimoni en l'assumpte Prince i que havia manifestat haver vist el magistrat a l'estació el dia que marxà a Dijon, ha estat detinguda quan es disposava a llançar-se al canal de Saint-Martin.

Ha estat conduïda a la Comissaria de Policia, on li ha estat trobada una carta en la qual anuncia el seu propòsit de llevar-se la vida.

Trasllat de les despulles de Prince :: :: :: :: ::

Moulins-sur-L'Allier, 12. — El fèretre que conté les despulles del magistrat senyor Prince ha estat extret avui del panteó de família i dipositat en un furgó automòbil de pompes fúnebres que es dirigeix a París per carretera, escortat per un cotxe de la gendarmeria.

Escorcolls infructuosos

La policia practicà ahir uns escorcolls a les impremtes de "Solidaridad", "Adelante" i "Defensa Patronal" que resultaren infructuosos. Aquests escorcolls han estat motivats per l'aparició de fulls clandestins sobre la vaga anunciada per a avui.

El Consell d'ahir a la Generalitat

Una allocució del Govern sobre l'ordre públic

A primera hora de la tarda d'ahir va reunir-se a la Presidència el Govern de la Generalitat.

En finir-se la reunió fou facilitada a la Premsa la nota següent:

"Aquest matí s'ha intentat iniciar un moviment de vaga, que no ha arribat a produir-se. Demà s'intentarà una altra vegada amb més esforç.

El que s'intenta va d'una manera encoberta contra la Generalitat, i cada element que hi col·labora porta una intenció diferent. Es de plànyer que alguns sectors, per tal de simular una força de la qual manquen i per servir els seus compromisos, s'uneixen a pertorbadors sistemàtics.

El Govern de la Generalitat de Catalunya reprimirà amb energia l'intent, però té més confiança amb l'assistència dels ciutadans, que creu no es deixaran sorprendre pels qui, afavorint les dretes, d'una forma tan lamentable, pretenen afeblir el Govern de Catalunya, garantia de republicanisme progressiu, en el moment que realitza una obra fecunda i eficaç.

Els obrers catalans és d'esperar que reaccionaran vivament contra els que tracten de fer-los servir d'instrument."

Pels volts de les set els consellers es trasladaren a l'antic despatx de la Conselleria de Governació, on va prosseguir la reunió. Va durar escassament una hora. A la sortida fou facilitada la nota següent:

"Després de la nota donada a la premsa, i tramesa per ràdio, el Consell s'ha ocupat del problema de l'Ordre Públic i del projecte de Llei de Contractes de Conreu.

Demà a la tarda, al Parlament, continuarà aquesta reunió del Consell, que ha estat breu per tal que els consellers poguessin atendre projectes parlamentaris que han de discutir-se aquesta setmana."

Han començat les eliminatòries del Campionat del Món de futbol

A Madrid, Espanya bat Portugal per 9 a 0

Una de les moltes situacions de perill davant la porta dels portuguesos

(Del nostre enviat especial)

¡Espanya acaba de batre Portugal per nou gols a cap! Heus ací un resultat contundent, aclaparador, que per la seva importància cal reconèixer com a totalment inesperat. La victòria de l'equip espanyol era un factor que posseïa abans del matx el setanta-cinc per cent de probabilitats de poder reeixir. Una detinguda observació en l'historial d'aquests partits ens donava ja un balanç de vuit victòries de l'equip espanyol per un sol empat, aconseguit a Lisboa, en el sisè partit. Per tant no era gens difícil d'emetre un pronòstic de vencedor tenint el màximum de garanties per endavant. Però en aquest partit es disputava no solament continuar la tradició de disputar un partit més, sinó l'assegurar de prendre part al campionat del món que ara comença. I aquesta particularitat, i per altre costat la inclusió de sis elements joves en l'equip de Portugal, que rebien el baptisme d'internacionals, revestien el matx d'un interès superior als precedentment disputats.

(Continua a la pàgina 10, col. 3)

L'AGITACIO SOCIAL

A més del ram de Construcció, avui a Madrid han fet vaga general els obrers de les Arts Gràfiques

El senyor Lerroux fa unes estranyes declaracions sobre la situació a Catalunya

A Santander la guàrdia civil ha de protegir els camions que fan el transport de la llet

Madrid, 12. — El President del Consell de Ministres va romandre al seu despatx oficial fins a dos quarts de nou del vespre, hora en què ha rebut els periodistes, als quals ha manifestat:

—Poques notícies us vuc comunicar. Aquesta tarda, al ministeri s'ha constituït la Junta Permanent del Consell d'Estat, sota la presidència de S. E. el President de la República, el qual ha pronunciat un discurs sobre política internacional, molt interessant, atenyent tots els problemes que constitueixen l'actualitat de la política exterior.

Un cop acaabt l'acte, s'ha constituït la Junta i s'han examinat diversos aspectes de règim intern de la Junta, i hem acordat tornar a reunir-nos dissabte.

El President ha meditat, i ha dit:

—Altres notícies, no tinc. No obstant, ha arribat fins a mi la impressió que el conflicte d'Arts Gràfiques es va localitzant a "A B C" i per tant pot resoldre's, però això heu de comprovar-ho al ministeri de la Governació, d'on jo he tingut la notícia. No he comunicat directament amb el ministre, perquè estava molt ocupat, sinó que me l'han transmesa des de la secretaria. També tinc notícia que la vaga del ram de la construcció va per bon camí, i que aquesta nit els equips del torn de la nit entraran al treball.

El President ha preguntat:

—¿I vosaltres teniu alguna notícia per comunicar-me?

Els periodistes li han contestat que sols allò que es refereix a cercles i tertúlies.

El senyor Lerroux ha dit:

—Doncs jo en tinc una que no vull ni he de dir.

—¿Té bon aire, com les anteriors?

—No — ha replicat el President. ¿Què sabeu de Barcelona?

Els periodistes li han dit que res, i llavors el senyor Lerroux ha afegit:

—Doncs busqueu, perquè per allí hi ha notícies. M'ha arribat el rumor d'alguna cosa semblant a la vaga general, però jo no he pogut comprovar-ho, i espero que no s'arribarà a produir. No vull dir res més sobre això, perquè hauria de completar les noves, i llavors em veuria obligat a dir alguna cosa que molestaria algú, perquè quan s'està al circ no convé fustigar les feres. Això no vol dir que jo deixi el fuet. Pot ocórrer, com succeeix als domadors, que mori d'una urpada d'un lleó, però mentre jo estigui aquí, el fuet i les iniciatives les tinc jo. També podeu dir que el Conse llal Palau, que havia de tenir lloc el dijous, s'ha avançat i se celebrarà demà.

El President de la República, aquesta tarda, en la reunió de la Junta Permanent del Consell d'Estat, m'ha pregat que el celebréssim demà. Abans, però, a les deu, tindrà lloc el petit consell.

LA VAGA DEL RAM DE CONSTRUCCIÓ

Madrid, 12. — Fins a les tres de la matinada d'ahir estigueren reunits al Govern civil amb el governador representacions patronals i obreres de la construcció. L'entrevista fou de molta durada. Els patrons es negaren a acceptar el laude ministerial, i proposaren formular consulta als seus companys per gremis, la qual cosa hauria retardat la solució del conflicte.

Els obrers no accediren tampoc a treballar en els enllaços ferroviaris, i en vista d'aquesta actitud irreductible, s'ordenà la detenció dels contractistes per negar-se a complir les ordres del Govern. També fou detingut el Comitè de vaga.

(Continua a la pàgina 5, col. 5)

Anguera de Sojo ha deixat d'ésser President de l'Audiència de Barcelona

En la nota del Consell de Ministres de Madrid els nostres lectors trobaran la notícia d'haver-se declarat en situació d'excedència el senyor Anguera de Sojo, magistrat del Tribunal Suprem. Això vol dir que definitivament el senyor Anguera deixa la Presidència de l'Audiència de Barcelona, càrrec que no exercia en efectiu des de finals de gener, en què li fou concedit el permís que, junt amb l'excedència, i esperant la concessió d'aquesta, havia sollicitat.

El nom del senyor Anguera anirà unit a l'historial d'aquests primers anys de la República. Nomenat President de l'Audiència de Barcelona pel senyor Macià i normalitzat el seu nomenament pel Govern de Madrid, a qui correspon fer-ho, segons les lleis vigents, en dimitir el càrrec de governador civil el senyor Esplà, el senyor Anguera el succeí com a governador interí en virtut del seu càrrec de president de l'Audiència. Però el Govern de Madrid, complagut amb l'actuació del senyor Anguera, deixà de nomenar substitut al senyor Esplà i conservà la interinitat del senyor Anguera al Govern civil fins que aquest li demanà amb caràcter terminant que nomenés un governador efectiu. A començaments de gener fou nomenat el senyor Moles, i el senyor Anguera tornà altra vegada a la Presidència de l'Audiència.

Més tard, l'any passat, va ésser nomenat Fiscal de la República pel Govern Azaña, corresponent-li la qualificació de la causa pels fets del 10 d'agost. Quan pujà al Govern el senyor Lerroux va dimitir aquest càrrec i ocupà novament la Presidència de l'Audiència, fins que a finals de gener d'aquest any demanà l'excedència de la magistratura del Suprem, que comportava la cessació en el seu càrrec. Durant aquest període de temps fins que l'excedència li ha estat concedida, el senyor Anguera, com hem dit, no ha exercit el càrrec gaudint d'un permís que havia sollicitat a aquest efecte.

El senyor Oriol Anguera de Sojo

Cal recordar que el senyor Anguera ha estat el primer President de l'Audiència de Barcelona, no tan sols català, sinó catalanista, i nomenat, ultra els seus alts mèrits de jurisconsult, per aquesta condició.

Coaccions en un Music-Hall

Anit es denuncià a la Comissaria d'Ordre Públic que uns estrangers es presentaren al cabaret Pompeya amb el propòsit de fer abandonar el treball als funcionaris a les dotze de la nit, per tal de sumar-se a l'intent de vaga general.

La Diada dels Ajuntaments d'Esquerra

Els representants dels Ajuntaments esquerrans de Catalunya, reunits diumenge a Barcelona, anaren a portar un ram de llorer forjat a la tomba del President Macià. (Foto Torrents.)

(Vegi's informació a la pàgina 3)

La vaga revolucionària de Cuba

L'Havana, 12. — Als centres oficials es considera que la vaga revesteix un caràcter més seriós als centres industrials que al camp, on no s'ha estès molt.

Tots els sindicats obrers en vaga han estat dissolts amb el suport de la tropa. Hom creu que el president Mendieta podrà mantenir l'ordre de moment, però hom té por que la seva situació no sigui compromesa l'estiu vinent, quan hagi acabat el treball a les sucreres.

Al Parlament anglès

Un diputat laborista interpel·la el Govern sobre la situació interior d'Espanya

Lerroux declara al "Morning Post" que no passarà res

Londres, 12. — Durant la sessió celebrada a la Cambra dels Comuns aquesta tarda, el diputat laborista senyor Wodgwood s'ha dirigit al senyor Eden, Lord del Segell Privat, per tal de preguntar-li si el govern anglès tenia intenció de fer alguna gestió envers el govern espanyol sobre la pau interior d'aquest país.

El senyor Eden s'ha negat a contestar aquesta pregunta, i ha romàs callat, en vista de la qual cosa l'interpellant ha tornat a insistir en la seva pregunta, per la qual cosa alguns diputats han contestat negativament.

No cal dir que aquesta notícia ens produeix molta estranyesa. No podent mesurar l'abast de la pregunta del diputat laborista, ens cal recordar que el costum a la Cambra dels Comuns és que quan s'adreça una pregunta al ministre, i aquest no respon és que, tot i admetent el fonament de la interpel·lació, el Govern no creu prudent la resposta, indicant, però, que aquesta no seria negativa.

Ben entès, doncs, que si el telegrama és exacte a Anglaterra es deuen haver ocupat de la situació interna espanyola. I la notícia que el "Morning Post", el gran òrgan conservador, hagi telefonat a Lerroux no deixa d'indicar que a Anglaterra la situació espanyola no deixa d'inquietar.

De totes maneres no volem emetre cap judici sobre aquesta qüestió sense tenir més detalls. Ens refusem a creure que el govern anglès consideri Espanya com un país on es crequi amb dret a intervenir sense cap motiu de política exterior, en el qual cas la protesta del país seria unànime.

Lerroux, optimista :: ::

Londres, 12. — En la conversa telefònica celebrada amb un representant del "Daily Telegraph", que publica aquest periòdic, el cap del govern espanyol, senyor Lerroux, ha manifestat, entre altres coses:

Digueu a la nació anglesa que a Espanya admirem immensament i respectem les institucions britàniques i les llibertats britàniques en aquests moments que el Govern té la intenció de donar a Espanya les mateixes condicions felices de què vosaltres gaudiu.

Ha alegit que el govern espanyol està preparat a tota eventualitat: que pot defensar la Constitució i pot aplicar i farà aplicar la llei i mantindrà l'ordre.

No obstant, el mateix periòdic, comentant la situació d'Espanya, diu que aquesta situació podria arribar a adquirir proporcions que fessin més difícil la seva solució.

S'acosta la Primavera

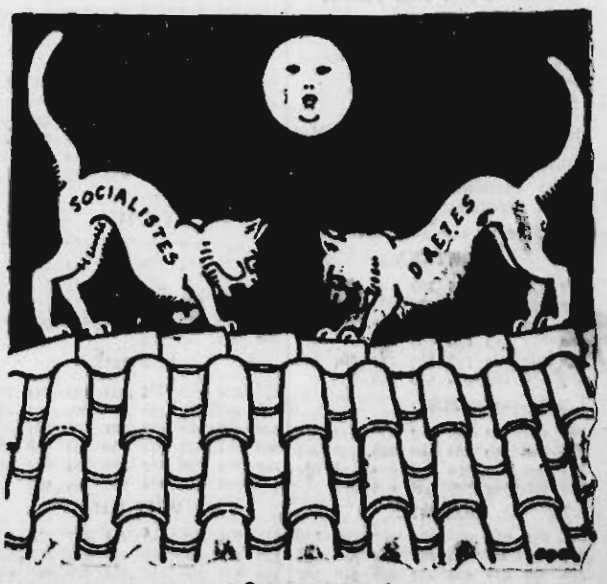

(Quim Marramau)

Les Lletres i les Arts

NOVELLISTES CATALANS

Joan Santamaria

El cas de Joan Santamaria és un dels més curiosos de la nostra literatura. El seu nom es donà a conèixer, fa una quinzena d'anys, en aquells quatre volums de "Narracions extraordinàries", avui introbables, en els quals la influència d'Edgar Poe s'aliava a una gran fantasia i un llenguatge imatjat. Al cap de molt de temps de silenci, és la represa d'una autèntica vocació de narrador: "Ma vida en doina", primer volum de les "Memòries del Doctor Verdós", publicat l'any 1925, assolia un èxit ressonant i guanyava per a Joan Santamaria un públic addicte i variadíssim.

Aleshores, en tres anys publicà quatre novelles. Era un veritable "tour de force", i si els lectors no se'n planyeren pas, ben al contrari, en canvi l'autor restà exhaurit per una massa llarga temporada. El 1927 havia publicat "L'Apòstol", segona part del "Doctor Verdós"; la tercera, anunciada com a imminent, així com un "Adam i Eva" que hom podia esperar per a molt aviat, encara romanen inèdits, i potser pitjor, sense escriure. Que un dels novellistes catalans de més facilitat i de més públic hagi estat set anys sense publicar ni una ratlla, és una cosa, tanmateix, ben estranya. Hi ha hagut malalties, suposo, destorbs diversos, molta feina, segurament; tot això no basta per a explicar aquest eclipsi de la novella catalana d'un dels seus autors de més èxit.

He al·ludit ja a la influència de Poe en els primers llibres de Santamaria. "Ma vida en doina" i "L'Apòstol" també en duen rastres, en aquelles historietes desligades de l'argument principal, com "L'ànima del pare Bacó". Però al costat de les fantasies macabres i misterioses, trobem també els episodis rabelesians, plens d'una joia grassa i despreocupada, que trenen un aurèola de nou Casanova al volt del Doctor Oleguer Verdós, gran devot de l'amor i de l'aventura. Es en aquests moments quan Santamaria desbrida el seu estil i ens dóna aquella prosa sucosa, inflada un punt de barroquisme, que no s'atura davant de les incorreccions gramaticals ni dels descordaments de lèxic, que sap emprar indistintament els arcaismes més gustosos i els darrers mots de l'argot popular, aquella prosa que s'abriva en les descripcions del paisatge i dels homes, i que tant es rabeja delitosament en la pintura de la Rambla barcelonina de començaments de segle com en la narració dels episodis eròtics de la vida atzarosa del Doctor Verdós.

Joan Santamaria negligeix les regles tradicionals de la composició de la novella. Interromp la narració amb intermedis, hi introdueix episodis aliens a la trama central, envesteix directament el lector, passant per damunt dels personatges i sap prescindir en tot moment de l'encarcarament de l'estil massa correcte.

"Quatre titelles i un ninot" representa el sermó de quaresma de Joan Santamaria, moralista escandalitzat davant la corrupció del món. En la faula arbitrària i plena de fantasia d'aquells ninots que es captenen com a persones i d'aquelles persones que fan amb tanta propietat el titella, l'autor, que ha acompanyat els seus personatges arbitraris a través de tota la vida de la societat barcelonina contemporània, que no ens ha escamotejat cap de les facècies divertides dels Closques i dels Sifon, ens vol impressionar amb el drama del senyor Horaci, representant d'una moral arreconada i escarnida. Es una sàtira mordaç i acolorida, gens declamatòria, però implacable. La part de fantasia que hi ha en l'origen dels personatges — éssers artificials, amb una dosi escassíssima d'humanitat — contribueix a llevar molta exemplaritat a aquella crítica dels costums moderns.

La millor obra de Joan Santamaria, i aquella que el públic ha afavorit més amb la seva atenció, és, però, "La filla del Tartari". Si podem dir que aquesta és l'obra mestra del seu autor, haurem de reconèixer també que ella resumeix perfectament totes les característiques personalíssimes que motiven les qualitats i defectes de les novelles de Santamaria.

Examineu l'argument, feu-ne l'esquema i sintetitzeu-lo. En quedarà la matèria suficient per a un conte. Hi ha repetició de situacions, un excés de capítols secundaris, descripcions i converses que no fan sinó allargassar la trama. La conclusió és duta a l'exagerada i sense gaires explicacions, molt de pressa. Sembla com si l'autor, anguniós pel temps perdut en les marrades del camí, volgués enllestir amb quatre revolades el que li manca, i el recurs de fer esdevenir frare el protagonista potser ja és una mica gastat, i en "La filla del Tartari" es presenta molt gratuitament. La influència de Poe es posa també de manifest en aquella perdigonada final que rep misteriosament el protagonista, i la vèrbola joiosa del Rabelais s'exalta en les descripcions dels àpats tarascones, en aquella evocació tan viva i sensual dels encisos de la protagonista, en la torrentada de sang i de vitalitat que corre de dalt a baix d'aquest llibre extraordinari, ple de superlatius, d'adjectivació i de colorit. Els protagonistes viuen la vida sense discreció, amb extremositats i escarafalls: gemeguen, criden, s'exalten i diuen i fan coses d'un alt idealisme o d'un planer sentit comú. Els paisatges, i sobretot el de Teià, esdevenen nous protagonistes, i recorden aquelles enlluernadores "Visions de Catalunya", d'un colorit tan virolat, que Santamaria publicà a LA PUBLICITAT i després aplegà en llibre.

L'autor de "La filla del Tartari", és un gran novellista? Si més no, és un extraordinari narrador, ple de fantasia i de vitalitat; sap evocar èpoques, ambients i escenaris, crear personatges vius i presentar-los amb mots abrivats i en escenes divertides. El dia que Joan Santamaria — si és que aquests set anys de silenci no es prolonguen encara — trobi un argument humà i arriscat i ens vulgui presentar, amb el seu estil despreocupat i engrescador, el meravellós espectacle quotidià de la vida ciutadana, que s'escorre desapercebuda al costat nostre, la novella catalana estarà d'enhorabona, i els lectors també.

Rafel TASIS

Els llibres nous

"The Oppermanns"

Novella per Lion Feuchtwanger (Martin Secker, London)

★

Era Ludwig Lewishon, em sembla recordar, que cercant arguments en contra la teoria de Jules Romains de la novella de les "masses", deia que la societat és en ella mateixa una abstracció, un espectre, i que sols podia penetrar en la intel·ligència i moure el cor únicament des del punt de vista dels individus que l'integren. Tan bon punt l'art fa seu un ésser humà, aquest ésser humà esdevé un individu, subjecte tal volta a les arbitrarietats dels moviments socials, aclaparat pels mateixos potser, però amb tot un individu, una personalitat, una ànima. I és evident que la unitat de virió i de forma en una novella convergeix ja sigui en una personalitat, l'heroi o protagonista, ja sigui en una série de personalitats pertanyents a una família. Aleshores tenim que encara que l'heroi sigui la societat, els moviments d'aquesta ens emocionen, més que pel seu conjunt, per les seves formes individuals.

Es efectivament d'aquesta manera com obté Feuchtwanger en la seva darrera novella "The Oppermanns" ("Die Geschwister Oppenheim", segons la versió original alemanya, publicada a Holanda simultàniament amb l'anglesa), una emoció viva del cataclisme social de l'Alemanya d'avui. Es dóna poc sovint un maridatge tan perfecte de ficció i de realitat. Ens desfà davant els nostres ulls la història interna del daltabaix d'una nació, servint-se com a forma d'expressió de la novella, amb exuberància de detall descriptiu, ben lluny d'ésser tediós. Teixeix una trama mestra, conta una realitat que podria molt bé ésser basada en ficció pura, però que en canvi esdevé formidable en la seva història implicita.

Feuchtwanger ens narra l'epopeia d'una família alemanya-jueva, que no és sinó la d'una munió de famílies jueves. A través dels ulls de Gustav, el diletant; Martin, l'home d'afers; Lisellotte, la seva esposa, el tipus veritable de sagacitat nòrdica; Edgar, l'home de ciència; François, el director d'escola; Ruth, la nacionalista; Berthold, l'estudiant; Markus, l'empleat; Ellen, l'amiga del princep de la Corona, i d'altres, treballa amb agilitat de novellista mestre un dels episodis més dramàtics de l'época moderna. Es un veritable "Weltbild", que és el que substancialment ha d'ésser l'art narratiu, junt amb l'expressió de la ideologia, de la filosofia, de l'espiritualitat d'un poble, de la humanitat diríem. Amb els germans Oppermann, cadascun dintre el seu món distint, dibuixa l'autor amb mà forta caràcters definitius, que de fet són també representatius de tants d'altres milers de germans Oppermann.

Un dels tipus, ple d'humanitat, és el de Markus, l'home de classe mitjana, bon jan, venedor en una casa de mobles, que viu en el seu estimat ètoc de cases a Friedrich Karl Strasse, on hi ha tants d'altres Markus. Feuchtwanger n'ha copsat la mentalitat d'aquest tipus, i així té moments molt bons quan, per exemple, descriu la satisfacció amb què Markus, tot just amb la seva brillant dentadura nova, s'imagina l'enveja que li haurà el seu veí i constant rival del mateix replà quan a la seva salutació sorneguera ell li retorni un somriure ple de blanc i d'or. Això li fela bategar amb força el cor. I com després, aquest mateix veí esdevingut cap de secció dels batallons mercenaris nacionalistes, l'acusa d'haver pres part a l'incendi del Reichstag. "Ell", ja és cas, per la sola enveja del seu veí, que de passada volia el seu pis per a un germà, veure's en mans dels mercenaris nacionalistes, i subjecte, per tant, a llur "instrucció" pràctica!

En resum, Lion Feuchtwanger, un alemany — un jueu, un exiliat —, més que res un home de lletres, ha escrit una novella de l'Alemanya actual, ha forjat de la tragèdia d'un fet actual, una obra d'art moderna.

J. L. GILI I SERRA

L'obertura de dues exposicions: Sunyer, a la Syra, i Obiols, a Can Parés

Dissabte s'obriren dues importants exposicions de pintura: la de Joaquim Sunyer, a les Galeries Syra, i la de Josep Obiols a can Parés. A tots dos actes concorregué un nombre excepcional de visitants destacats. No hi van mancar els noms més assenyalats, en el món barceloní, de les arts i de les lletres. Per als amadors de la bona pintura autòctona, les exposicions Sunyer (a la Syra) i Obiols (a can Parés) representen un esdeveniment. La pintura catalana passa una de les seves èpoques més brillants.

EL CORREU D'AVUI

★ *Un llibre nou.* — Avui es posa a la venda el llibre de poesies de Lluís Casals i Garcia, "Set colors", amb el qual aquest autor va revelar-se en el Premi Folguera d'enguany.

★ *Una revista d'idees*: "Revista de Catalunya". Hi subscriuen a Tapineria, núm. 10.

Revista de Premsa

La Lliga i l'Albiñana

L'OPINIÓ assenyala la falta de mesura dels qui com la Lliga s'han pres seriosament les facècies del famós doctor:

"L'Albiñana, per anar bé, no en té prou de fer de feixista de paisà. Cal que es vesteixi l'uniforme. Un uniforme o altre. Hi ha molts drapaires que n'hi facilitaran un bon estoc. N'hi ha de ben llampants i que li farien fer molta patxoca en un país com aquest amb aquest sol que estabella i aquest clima tan favorable. L'Albiñana necessita exhibir-se. I quan torni a Catalunya, el que ha de fer és no fer-ho d'amagat, ni anar a ensenyar la seva modesta pistola a un cambrer de la "Maison Dorée". Ha d'arribar mudat, vestit de gala, amb un barret de plomes, i ha de fer formar les seves "falanges" del "Nos y Ego" a l'estació mateix, i desfilar pels carrers amb una xaranga que toqui "La banderita". Sortiran a fer-li cordó a banda i banda del carrer tots els senyors de la Lliga, i a primer rengle els diputats que feren el mut en la sessió del divendres i que espiritualment hi estaven a favor, només perquè el que l'havia tancat al calabós, en companyia d'un parell d'invertits perquè no ho passés avorrit, era un conseller del Govern de la Generalitat.

A part, però, d'aquest acompanyament de simpatitzants, tothom s'hi faria un tip de riure i se'l prendria com una mascarada de "Mi-Carème".

El feixisme incipient es desacreditarà més com més facilitats se li donin perquè s'exhibeixi. Es en la clandestinitat com pot fer-se fort i donar algun disgust. En canvi, si ve el doctor Albiñana, se li deixa algun palau de Montjuic i s'anuncia que l'ensenyaran a la sortida: hi haurà empentes per anar-hi a riure.

Cal tenir el sentit de la mesura per a cada cosa. I la darrera planxa de la Lliga ha estat de no saber-se posar "a la page" i de prendre's el doctor Albiñana seriosament, per tal com enlloc d'Espanya no se l'hi pren ningú, ni els mateixos monàrquics."

Bons consells

LA VEU DE CATALUNYA, que temps enrera considerava Acció Catalana com un simple entrebanc, ara s'hi enterneix i la voldria salvar de males companyies:

"Acció Catalana i el gsup de L'Opinió salvaren l'Esquerra d'una caiguda irremediable en prestar-li llur concurs en les eleccions municipals del mes de gener. Però si ara persisteixen a fondre's completament amb l'Esquerra, acceptant els seus procediments de govern i fent-se solidaris de l'obra de sabotatge de l'autonomia catalana que el senyor Selves, principalment, està realitzant, ja poden preparar-se tant l'un com l'altre grup per a una eliminació definitiva de la política de Catalunya.

Solament podrien salvar-se mantenint diverses matisacions en el conjunt de la política esquerrana. Per ells faran si deixen que sigui solament Lliga Catalana la que quedi com a reserva per a salvar l'autonomia polítira de Catalunya, cada dia posada en major perill pels catalanistes nel 14 d'abil."

El conveni comercial amb França

LA VANGUARDIA, després de criticar durament la manera provisional d'aprovar el conveni, diu que vol creure que hi haurà motius per felicitar-se que sigui un fet. De vegades, però — afegeix —, en aquestes coses hi ha sorpreses desagradables:

No sería la primera vez en qué el alborozo de los negociadores, enardecidos por un supuesto éxito, se convierte en desilusión al denunciar los intereses afectados una habilidad de que se les había hecho víctimas y que sólo la realidad les muestra.

Hay que aguardar, pues, para enjuiciar en definitiva, a que el texto del convenio sea íntegramente conocido, y aún habrá que ver dspués cómo se aplica, porque no olvidemos que los franceses, grandes negociadores, saben guardarse las salidas, y no ha habido pacto en que no hayamos sufrido la sensible experiencia de verles obrar luego libremente, elevando derechos de aduana y poniendo dificultades crecientes a nuestros productos, cuando nosotros estábamos comprometidos, atados de pies y manos, para no poder responder en igual forma. Nuestros exportadores de vinos saben de esto no poco.

En fin; que en principio no nos parece mal saber que inmediatamente entrará en vigor un convenio que normalice nuestras relaciones con Francia y que así se ponen a cubierto considerables intereses de nuestra exportación agrícola. En su día — cuando conozcamos el texto — veremos lo que esto nos cuesta como contrapartida de las concesiones que hayamos hecho y de las que ahora apenas se habla. Si sólo hemos de fiar en la buena voluntad de nuestros negociadores, seguramente no habrá motivo de reproche; pero queda por saber el margen de autoridad que el Gobierno les haya otorgado y lo que los franceses hayan exigido."

Cal reformar la justícia a Catalunya

Amb tota raó ho demana EL DILUVIO, el qual retreu les següents anomalies:

"Dos pleitos idénticos en los que se promueven las mismas incidencias rara vez terminan por una resolución igual. Y el tiempo invertido en la tramitación varía de tal suerte, que nadie es capaz de calcular la fecha aproximada en que se obtendrá el fallo. Los peritos en la materia yerran de una manera lamentable en sus pronósticos.

El público ha de ser muy benévolo con sus juzgadores para no levantar una protesta airada.

Las anomalías en la justicia criminal son aún mucho más extraordinarias. Hay jueces que se niegan en redondo a conceder la libertad a los procesados bajo fianza personal. Para ellos han caído en desuso preceptos procesales que se hallan en las leyes adjetivas para ser aplicados.

La divergencia de apreciación respecto a la gravedad de un delito determinado hace que en un Juzgado se decrete la prisión incondicional de los presuntos reos, cuando en otros se les atorga la libertad con o sin fianza.

En los procesos por delitos que hoy llamamos sociales se conceden libertades, no obstante la alarma que causan en la población y la gravedad que encierran atendida su finalidad perturbadora.

Por contra, en algunos casos se han decretado fianzas notoriamente exageradas para negar la libertad provisional a delincuentes ocasionales sin temibilidad alguna."

Recorda la venalitat, la incompetència dels funcionaris, i afegeix:

"De los auxiliares, no hablemos. Unos viven en la negra miseria, por su honrada actuación; otros perciben sueldos de hambre, pero tienen automóbil. Se dedican a todo: peritos, comisarios de quiebra, compra-venta de terrenos, etcétera, etc.

Y los secretarios y relatores, por lo general, viven en la opulencia y rodeados del respeto y consideración general entre tanta inmudicia. Escribir, ni un plumazo; trabajar, jamás. Su misión se reduce a cobrar cuentas.

Y así no se puede continuar. La administración de justicia precisa de urgentes reformas. En otro caso, creeremos que la República ha venido sólo a recordarnos nuestra impotencia para terminar con el reinado de lo absurdo y santificar los peores males de la monarquía.

Sin una justicia recta y honesta no se puede vivir.

Y, aún cuando sea pedir mucho, reclamamos un poco de atención hacia esta materia de los Colegios de Abogados y procuradores de los presidentes de Audiencia y del Gobierno de la Generalidad."

Hi ha dissensions entre els socialistes

EL SOCIALISTA replica irodament els rumors fets circular per un diari a propòsit de l'actitud del senyor Besteiro, segons els quals entre els socialistes es manifesten opinions divergents:

"Son bien pocas, pero bien claras, las que ha empleado Besteiro en rectificar el supuesto. Las indispensables para afirmar su completa identificación con los postulados de nuestro Partido. Podemos permitirnos el lujo de detenernos en el tema. No porque las palabras de Besteiro acusen para nosotros novedad sensible que nos convenga destacar, sinó, al revés, porque no descubren ningún horizonte que estuviera inédito. No son, en realidad, sino la ratificación de una conducta que entre nosotros es tradicional e insoslayable. Alguna vez, para desconsuelo de quienes esperaban que de un instante a otro nos pusiéramos a reñir, hemos dado la fórmula dura, escueta, de nuestra disciplina: la mayoría decide y todos obedecen. Así fué. Así es. Así será. ¿Quiere decir ello que nuestro Partido conserva, a la hora presente, por virtud de esa disciplina, su unidad física, mas no la unidad moral que proviene de una solidaridad de voluntades? Tal es, en efecto, la versión con la cual se ha venido jugando casi constantemente desde el advenimiento de la República. Primero fué con motivo de la colaboración ministerial. Después, con motivo de la postura adoptada por nuestro Partido al enfrentarse con los rumbos desdichados de la política republicana. Dos ocasiones manifiestas de criterios dispares entre los socialistas. Nadie ha negado la disparidad. Mas, ¿hasta qué punto han sido graves tales discrepancias y en qué Partido? En ninguno de los dos casos podemos asegurarlo, han sido fundamentales, en orden al problema que se trataba de resolver, esas discrepancias. Si en lo accesorio han podido registrarse matices, disconformidades personales, juicios encontrados, en lo sustantivo la voluntad del Partido ha sido una, y uno, desde luego, su método de acción."

Senyora, el Veramon
es un remei especial per a vostè

Sobretot les senyores, que per la seva constitució mes delicada no toleren sempre els calmants usuals, han de pendre el VERAMON. Aquest preparat fa desparèixer amb llestesa els dolors, especialment els propis de la dona, i retorna el benestar sense atacar per res el cor ni perjudicar gens l'organisme. Es per això el calmant de dolors especial per a la dona, i el que vostè tard o d'hora té de pendre. Si no el coneix, provi'l una vegada; quedarà de seguida admirada de la seva acció, de la sensació de benestar que proporciona.

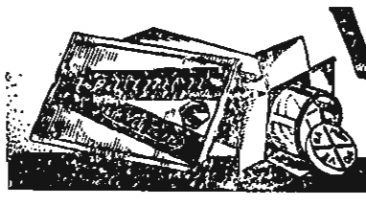

VERAMON
Tubs de 10 i 20 tauletes
Sobre de 2 tauletes
Schering

LA RIFA DE MADRID

Premiat amb 120.000 pessetes

28.933 Barcelona, Sant Sebastià.

Premiat amb 65.000 pessetes

20.153 Barcelona, Sant Sebastià.

Premiat amb 25.000 pessetes

27.730 Sant Feliu (Barna.), Palma.

Premiat amb 10.000 pessetes

8.101 Fortuna, Màlaga.

Premiats amb 2.000 pessetes

3.147 Granada.
3.741 Barcelona, Burriana.
4.176 Madrid, Saragossa, Mataró.
6.910 Barcelona, Madrid.
8.459 Barcelona, Algeciras.
14.559 Granada, Madrid.
19.959 Barcelona, Palma de Mallorca.
26.777 Barcelona, Badajoz.
30.432 Barcelona, Madrid.
33.640 Balaguer, Cartagena.

Premiats amb 400 pessetes

CENTENA

052 057 065 085 109 126 131 137
147 163 175 253 264 286 330 344
391 419 439 443 499 526 557 574
600 613 619 639 649 650 658 670
738 739 744 758 780 783 784 815
876 878 883 905 918 948

MIL

046 054 140 150 213 230 247 250
303 336 349 362 420 438 457 465
473 509 566 570 608 830 648 652
656 766 784 796 936 938 976

DOS MIL

001 055 057 071 074 081 097 136
169 195 215 248 275 312 336 351
398 399 410 430 493 496 510 587
589 606 651 652 675 730 785 918
945 959 962

TRES MIL

031 039 019 061 138 153 158 195
245 148 154 303 312 337 345 348
399 425 467 564 646 658 664 669
699 704 714 718 719 736 828 830
855 838 862 886 899 915 964 974

QUATRE MIL

034 093 104 116 138 168 188 214
223 242 278 290 293 309 313 337
343 348 351 376 403 468 476 485
488 495 507 523 569 607 618 701
754 774 844 858 590 903 904 976
994

CINC MIL

035 036 062 091 107 139 165 212
214 236 274 288 298 307 314 340
352 367 390 402 407 411 446 452
494 520 533 563 564 575 647 656
664 665 666 686 697 732 820 805
867 828 832 836 838 855 883 940
944 951 958

SIS MIL

025 036 028 060 065 087 096 179
173 178 183 186 197 214 271 303
325 328 355 366 417 445 517 502
596 599 633 641 706 717 745 824
853 873 876 877 880 884 920 961
988 995

SET MIL

098 174 177 185 235 245 244 253
278 293 389 358 370 400 414 432
436 448 477 478 521 528 545 567
592 611 625 635 640 641 648 688
707 719 776 777 786 824 852 864
927 942 974 975 993 994 996

VUIT MIL

057 065 094 124 223 227 273 304
330 402 406 412 428 431 455 481
506 515 516 533 585 626 667 692
701 737 804 821 822 862 948 951
957 976 977 994

NOU MIL

051 074 083 096 155 183 184 197
202 233 240 304 385 431 437 454
460 474 509 515 555 581 666 679
695 708 739 754 822 849 861 868
916 917 939 999 986 999

DEU MIL

030 063 128 191 214 215 219 233
302 328 372 375 387 472 508 514
519 535 568 572 573 632 652 695
732 809 815 821 848 865 868 886
968 970

ONZE MIL

012 029 033 034 037 042 069 098
101 110 118 162 192 230 233 280
332 353 362 404 436 449 456 520
555 557 616 622 675 683 695 709
795 152 760 817 858 886 906 936
970 935 987

DOTZE MIL

014 018 094 117 120 121 128 141
143 189 217 258 309 319 324 329
331 348 395 447 482 483 510 573
606 608 625 646 665 814 821 841
890 931 938 944 946 978 979 981
996

TRETZE MIL

098 105 110 120 127 166 182 226 241
279 309 344 385 447 483 499 510 547
581 564 565 704 733 739 800 804 867
868 891 936 972 982 997

CATORZE MIL

008 024 026 033 046 149 159 183 187
239 272 313 352 411 431 539 580 621
622 627 631 707 737 740 762 800 842
849 865 921 943 973 985 998

QUINZE MIL

001 028 040 054 061 077 094 200 215
250 251 350 360 372 376 393 395 405
421 448 475 506 510 543 556 606 609
613 620 634 646 653 696 701 702 703
758 765 824 842 869 877 920 923 931
967 990 998

SETZE MIL

011 015 050 055 074 082 094 188 194
275 282 284 335 382 392 411 423 432
451 513 540 558 576 697 633 651 686
682 717 728 737 740 741 755 771 802
806 812 825 826 845 848 858 851 880
973 997

DISSET MIL

042 059 099 130 140 216 390 440 467
471 489 533 536 555 580 601 636 656
658 695 679 759 769 770 779 796 809
818 838 862 871 883 889 924 938

DIVUIT MIL

021 032 041 043 069 110 136 247 300
309 313 348 334 344 362 368 395 397
404 411 416 429 433 447 458 487 488
496 515 545 559 565 597 602 629 641
656 668 685 711 722 734 744 767 802
822 854 855 883 886 887 905 965 985

DINOU MIL

001 051 079 087 098 130 148 226 320
337 339 347 357 375 383 443 448 459
469 474 528 571 700 704 714 737 747
765 813 926 927 937 974 983 996

VINT MIL

035 061 067 075 088 104 122 135 139
152 155 199 214 248 305 31 355 373
385 437 469 480 482 539 601 620 623
645 654 680 690 691 697 754 757 768
769 762 763 779 789 793 810 832 846
841 845 877 938 967 983

VINT-I-UN MIL

041 044 098 106 199 203 214 209 301
302 327 374 465 504 515 527 558 559
626 720 724 737 767 819 847 897 932
956 986

VINT-I-DOS MIL

020 036 051 071 097 120 170 189 200
21 248 269 202 293 328 344 367 372
376 406 406 589 592 616 619 621 636
661 690 723 733 742 826 860 870 873
896 924 937 348

VINT-I-TRES MIL

058 068 094 112 143 175 199 228 243
246 299 317 326 344 34 358 374 427
440 459 464 485 487 493 532 536 543
567 596 633 649 724 734 765 791 801
839 858 949 960 962 982

VINT-I-QUATRE MIL

001 017 046 081 100 143 147 152 159
216 254 293 333 363 378 397 459 502
534 586 592 595 610 668 683 749 754
768 787 703 708 816 832 843 845 877
897 898 958 965 942

VINT-I-CINC MIL

050 054 128 139 148 204 276 287 294
299 396 316 325 364 378 401 403 414
421 437 452 474 477 549 559 604 633
757 770 773 780 783 810 851 862 887
917 941 942 997

VINT-I-SIS MIL

013 030 078 083 107 166 169 198 237
258 263 272 302 323 345 357 370 374
378 451 458 459 478 500 624 674 695
722 742 776 805 816 819 825 837 854
899 907 913 949 955 990 993

VINT-I-SET MIL

012 022 041 061 062 071 072 107 123
127 169 194 196 231 252 261 181 309
311 314 324 329 341 348 379 383 409
443 446 453 479 509 512 553 556 560
587 650 672 682 684 696 700 714 721
734 799 815 847 848 873 895 909 979
982

VINT-I-VUIT MIL

061 078 083 110 132 141 190 212 257
303 312 320 348 357 404 495 407 418
435 430 432 434 440 447 459 471 496
512 526 545 584 674 679 704 726 764
840 844 894 899 915 920 944 965 979
981 982

VINT-I-NOU MIL

000 027 040 050 118 176 181 202 219
236 284 303 325 359 390 410 461 476
508 547 553 566 583 593 617 667 697
742 789 799 813 846 914 958

TRENTA MIL

022 053 068 069 075 084 096 104 113
124 152 156 162 165 180 204 214 227
349 203 330 354 382 385 400 422 440
468 478 488 491 500 504 505 514 530
574 582 593 616 631 650 656 700 749
767 772 819 829 834 903 909 901 929
980

TRENTA-UN MIL

037 054 063 108 124 125 135 156 159
177 100 201 230 249 262 343 358 362
375 417 456 403 467 490 514 575 605
623 669 685 696 715 719 747 752 764
797 807 831 844 913 921 927 960 969
980

TRENTA-DOS MIL

003 020 030 057 066 111 133 177 194
197 218 221 223 231 237 256 292 313
320 332 358 370 378 412 445 440 474
515 527 541 547 581 618 621 628 647
653 670 691 698 714 723 739 745 832
842 844 929 960 982 992

TRENTA-TRES MIL

001 015 019 043 055 100 125 181 238
293 334 336 339 343 367 398 400 438
434 457 493 616 663 680 686 694
716 724 735 743 758 770 780 792
817 851 923 938 975 994

TRENTA-QUATRE MIL

041 045 053 063 074 078 080 085 100
117 185 211 232 236 302 327 335 369
370 379 300 392 427 428 485 490 5[illegible]
515 530 534 550 568 573 590 645 635
681 716 723 737 760 768 784 793 812
854 863 881 900 923 945 965 982 993

TRENTA-CINC MIL

020 041 065 084 107 127 137 157 178
218 226 248 271 294 309 312 349 350
359 363 391 397 402 415 434 435 458
463 467 473 498 500 528 532 537 552
567 693 569 603 608 615 664 703 744
751 762 770 771 777 805 811 814 819
842 861 875 901 906 931 936 981

CHEVROLET
1934
CAMIONS – Per a 3 1/2 tones càrrega total
DEPARTAMENTS DE RECANVIS I TALLER
AUTOMOBILS, S. A.
CORSEGA, 302-304
(entre Rambla de Catalunya i Passeig de Gràcia)

La nova estació de Santa Maria de Barberà

Fou inaugurada diumenge, amb assistència del President de la Generalitat

Diumenge al matí se celebrà la inauguració oficial de la nova estació de ferrocarrils de la línia del Nord al poble de Santa Maria de Barbarà, entre les estacions de Cerdanyola i Sabadell.

Hi assistiren el president de la Generalitat, al qual acompanyaven altes personalitats. A Santa Maria de Barbarà els esperaven molta gent.

El president i els seus acompanyants visitaren les dependències de la nova estació, i foren rebuts pel personal de la Companyia.

Acte seguit el president va procedir a inaugurar les obres inicials d'un pla d'organització de diversos carrers nous de la vila. L'alcalde de Santa Maria de Barbarà, senyor Isidre Ventura, va pronunciar un breu parlament fent ressaltar el que significava aquesta millora pel poble, i agraí la presència del senyor Companys. El senyor Companys li contestà felicitant-lo per la millora.

Després el senyor president es traslladà a la Cooperativa Popular Agrícola, i parlà al poble des del balcó. També parlaren els senyors Jenet i Palet i Barba. El senyor Jenet, per a posar de relleu la importància de l'obra realitzada a la població, i el senyor Palet i Barba per a fer història de les dificultats que han calgut vèncer per tal d'arribar a poder edificar l'estació.

El senyor Companys, que fou el darrer, digué que en visitar ara, com a president de la Generalitat, els pobles on va lluitar en èpoques anteriors a la República, li era plaent de veure entre la gent que l'escoltava vells amics seus. Afegí que ens trobàvem en una època de governament difícil, i que calia dur a terme una tasca essencialment constructiva. Acabà fent constar que el Govern de la Generalitat compliria amb el seu deure.

El president i els seus acompanyants foren obsequiats amb un vermut d'honor, i retornaren a Barcelona en automòbil.

Escorcoll en un local socialista no afecte a la U. S. C.

Ahir a la tarda es presentà al local del partit socialista, on tenen la seva residència les joventuts, diverses agents de la Brigada d'Investigació Social i una secció de guàrdies d'Assalt. Aquests se situaren al voltant de l'edifici que a la Rambla de Santa Mònica, número 29, ocupa l'esmentat centre polític, mentre els agents, acompanyats de diversos guàrdies, pujaren al pis on hi ha instal·lada l'esmentada entitat, i procediren a efectuar un minuciós escorcoll el resultat del qual ignora. Es tenia la impressió que, a conseqüència d'aquest escorcoll, les autoritats ordenaran la clausura de l'esmentat local.

EXPOSICIONS D'ART

GALERIES LAIETANES
CORTS CATALANES, 613
Exposició-venda d'una important partida de quadros de la col·lecció Grimaldi
OSES HIDALGO Pintura
M. PIGEM "
Fins al 16 del corrent

LA PINACOTECA
PASSEIG DE GRACIA, 34
P. SABATE JAUMA Aquarel·les
Fins al 23 de març

SALA BUSQUETS
PASSEIG DE GRACIA, 36
Mobles i objectes d'art
ALBERT RAFOLS Pintura
JOSEP M. MASCORT "
Fins al 24 de març

SYRA
DIPUTACIÓ, 262 - Telèfon 15710
Art i ornamentació
JOAQUIM SUNYER Pintura
MANUEL CAPDEVILA "
PERE AMAT Treballs decoratius
Fins al 23 de març

SALA PARES
PETRITXOL, 6
J. GIOLS Pintura
GUILLEM BERGNES Pintura
Fins al 28 de març

SALA GASPAR
CONSELL DE CENT, 323 - Tel. 12064
Pintures, Dibuixos, Miralls, Gravats, Miralls i Mobiliari de
VICENÇ NAVARRO Dibuixos
Fins al 23 de març

GALERIES VALENCIANO
PLAÇA MACIÀ, 10
EXPOSICIÓ DUNYAC
Del 8 al 23 de març

Diumenge va celebrar-se la Diada dels Ajuntaments d'Esquerra

Diumenge, pels voltants de les nou del matí, va sortir de la Casa Consistorial la Comissió designada per a col·locar a la tomba del primer President de la Generalitat el ramell de llorer, ofrena dels Municipis Republicans d'Esquerra de Catalunya. Anaven al davant de la Comissió el president de l'Assemblea Municipal, senyor Josep Escofet, i estava integrada pels diputats senyors Tauler, Mestres i Cunillera, i els alcaldes de l'Hospitalet, Borges Blanques i Lleida.

En assistir els comissionats a la Plaça de la Fe, del Cementiri del Sud-Oest, el senyor Escofet, a la capçalera de la tomba del President Macià, va fer ofrena del ramell de llorer, de ferro i bronze forjat, amb unes sentides paraules.

Assistiren a l'acte representacions dels Municipis de Badalona, Llivia, Lleida, Caldà de Valls, Santa Margarida de Montbui, Bellvís, Viubadó, Prades, Tremp (presidit per l'alcalde), Mollerusa, Sant Vicenç de Torelló, Girona, l'Hospitalet, Portbou (presidida pel seu alcalde), Cornellà, Ulldecona, Montmeló, Puigreig, Sant Pere de Vilamajor, Alcanar, Tarragona, Pla de Cabra, Rajadell, Mora la Nova, Bellmunt d'Urgell, Vilanova i la Geltrú, Reus, Valls, Les Borges Blanques, Bellpuig, Ivars, Esquerò, Poal, Calaf, Mataró, Tortosa, Broca, Conesa, El Papiol, Sant Martí de Sarroca, Santa Margarida i Els Monjos, Font-rubí, Bellprat (el qual presidia la seva alcaldessa, única als Ajuntaments catalans), Sant Feliu de Codines, Torms, Alcanó, Vilanova de Sau, Begues, Golmés, Vilanova de Bellpuig, Gasanart, Belltall, Gelida, Olesa de Montserrat, Arveca, Sant Joan de Mollet, La Bisbal, Garrigoles, Ventalló, Vidreres, Santa Maria de Marlès, La Granada, Sant Quintí de Mediona, Ales Pallargues, Tardell, Puigverd d'Agramunt i Pardines.

A L'ESCOLA DE BOSC

Del Cementiri, la comitiva va traslladar-se a l'Escola de Bosc, per tal de visitar aquella institució. Van recórrer les dependències de la casa, i tots els visitants restaren gratament impressionats pel bon ordre i disposició que s'hi observava.

AL PALAU DE PROJECCIONS

Després de la visita a les Escoles de Bosc, els representants dels Ajuntaments catalans s'adreçaren al Palau de Projeccions, on s'havia anunciat que se celebraria la conferència a càrrec de l'alcalde de Barcelona, senyor Carles Pi i Sunyer, sobre "La nova Llei municipal catalana".

LA CONFERÈNCIA DEL SENYOR PI I SUNYER

Després d'uns breu mots de presentació pronunciats pel president del Parlament, senyor Casanoves, l'alcalde de Barcelona, senyor Pi i Sunyer, va fer ús de la paraula per tal d'exposar la conferència anunciada amb el tema "La nova Llei municipal catalana".

Va començar dient que la primera característica que hom observa en la nova Llei municipal catalana és el reconeixement explícit de la personalitat que la nova Llei dóna als Municipis.

Aquesta personalitat dels municipis—segui dient—és reconeguda a tot el llarg de la nova Llei, però si això no fos prou, es fa una afirmació inicial en el seu article primer, on es diu, d'una manera ben categòrica, que el Parlament de Catalunya reconeix la lliure personalitat dels municipis, als quals considera com a entitats primordials de la vida pública.

No bastaria una afirmació; calen fets fets concrets, calen articles de la llei que demostrin que aquesta autonomia existeix, i jo he de dir-vos que això queda prou provat si es té en compte que en aquest cas el Govern de la Generalitat és el que pot estructurar la vida interior dels nostres municipis.

Aquesta és la mestra de l'autonomia municipal: saber si els municipis poden acomodar llur actuació a les normes reglamentades amb perfecta independència, o pot haver-hi un poder superior, com el que s'exercia a Espanya des del ministeri de la Governació, ministeri que tots sabem que era el centre de tota la vida municipal i tot havia de fer-se a la seva imatge i semblança.

A mi se'm deia, i ja dic que els arguments no deixaven de tenir la seva força, se'm deia que potser era perillós, en el moment de crear una nova Llei municipal, imperant encara els costums de la vida anterior, el donar una llibertat plena als municipis, perquè potser ens exposaríem que aquesta llibertat fos mal compresa, i no pas per falta de voluntat, sinó, en alguns casos, per inexperència.

Però jo crec que val la pena d'afrontar aquests problemes coratjosament, i que més val posar els nostres municipis enfront de la pròpia responsabilitat.

Es per això—prossegui—que jo he de considerar una satisfacció de la meva vida política l'haver marcat aquesta directiva, i tinc la confiança que el Parlament de Catalunya la ratificarà i donarà aquesta autonomia municipal per als nostres ajuntaments de Catalunya.

A continuació el senyor Pi i Sunyer examinà minuciosament alguns articles de la nova Llei municipal llegint-los i comentant-los.

Un altre aspecte — seguí dient — que jo voldria destacar de la nostra Llei municipal per esvair-ne confusions que algunes vegades adversaris mal intencionats hagin volgut produir, és el fet d'afirmar, d'una manera categòrica, que és una llei essencialment democràtica. Ho és, tant des del punt de vista d'elecció com des del punt de vista que fa referència a la gestió dintre el Municipi, sempre és d'acord amb aquestes normes democràtiques. Es el poble el que elegeix el Municipi, i és dintre el Municipi la majoria dels consellers elegits els que decideixen allò que s'ha de fer i les directrius que ha de prendre l'Ajuntament.

Finalment, pel que es refereix a aquesta característica democràtica, jo només, com a últim argument, a part del que us he dit abans, però em sembla que tanca d'un cop us he de dir que demostren el democratisme de la nostra llei els articles que fan referència a la possibilitat del referèndum d'iniciativa i de consulta popular. Es aquest el veritable principi democràtic: quan en un acte de gestió hi ha el dubte de si els que porten la responsabilitat de la cosa pública interpreten bé o malament el mandat que els han donat, i es fet que puguí anar-se a la consulta popular per mitjà del referèndum és la demostració que no es defuig mai la ratificació del poble.

Jo exhorto tots els consellers municipals esquerrans de Catalunya — prossegui — que tinguin la consciència de llur responsabilitat i demostrin que són dignes de l'Autonomia municipal que iniciem amb la nostra gestió.

Partint del marc de la llei feta, voldria dir algunes paraules per expressar el sentit en què jo crec que els elegits en les darreres eleccions han de voler interpretar i han de voler aplicar la Llei. La Llei és un instrument que ens donen, és un recipient en el qual hem de posar contingut. La Llei serà allò que nosaltres vulguem que sigui. Hem de voler fer-nos dignes d'aquell postulat d'eficàcia que té aquesta Llei. El nostre poble avui vol que els seus organismes de govern siguin organismes que actuïn amb eficàcia, i si nosaltres no donàvem aquesta eficàcia a l'actuació, si nosaltres ens deixàvem portar per concepcions teòriques i fèiem que ens entrebanquéssim en les nostres decisions, en escometre l'actuació a realitzar, de fet tingueu la seguretat que el poble tindria el convenciment que haviem traït els seus propòsits.

I ara, finalment — va dir —, una recomanació que en realitat va junta amb totes les anteriors: aquesta és: que emprenguem la nostra tasca sense recels, sense lleugeresa, sense indiferència, sinó — si jo m'atrevis a dir-ho — amb un gran fervor, que és l'únic que pot salvar la gent d'avui.

Ja sé que damunt nostre pesa una càrrega feixuga — acabà dient el conferenciant —, però tinguem consciència de la nostra responsabilitat i juramentem-nos aui per fer-nos dignes de la confiança del poble.

L'ÀPAT

A continuació de la conferència del senyor Pi i Sunyer, se celebrà al mateix Palau de Projeccions l'àpat anunciat, al qual van assistir les primeres autoritats de Catalunya, els diputats i dirigents del Partit d'Esquerra i els alcaldes i consellers municipals que havien vingut a la nostra ciutat per assistir a la "Diada dels Ajuntaments d'Esquerra".

L'entrada del President de Catalunya, senyor Companys, al Palau de Projeccions, fou acollida amb una ovació.

Al final de l'àpat el President de la Generalitat s'aixecà i pronuncià el seu discurs de salutació als representants dels municipis catalans.

Tenia el propòsit — digué — d'aprofitar aquest acte, en el qual es troben reunits en nombre tan extraordinari els alcaldes i regidors d'Esquerra, i que posa de relleu la força dominant i cada dia creixent del nostre Partit, per a parlar-vos no tan sols d'orientacions respecte a problemes municipals, sinó de les directives de la política a Catalunya. Però la circumstància d'haver-se declarat l'estat d'alarma pel Govern de la República i haver-se suspès actes i assemblees de caràcter polític i social m'obliga a mantenir la discreció de l'exemple i a no fer més que uns suggeriments que serviran de suport a la salutació cordial que a tots us adreço.

En resum: el que voldria, tot i esperant el moment oportú per a parlar-vos més extensament, és estimular els vostres entusiasmes i la vostra iniciativa. Els homes que ocupen càrrecs públics corren el perill que en el curs de la feina ritual de cada dia, perdin, a través del temps, la iniciativa renovadora i l'empenta dels primers dies, i acabin per convertir-se en uns buròcrates darrera de la mateixa taula: buròcrates honoraris i passatgers que sovint són joguina de la burocràcia incommovible o permanent. I estem en uns dies en què l'apetència de l'opinió pública està perpètuament en ànsia, que tot va de pressa, i que per sobre de lentes tramitacions i discursos entorpidors el poble vol directives concretes i demana fecundes i ràpides realitzacions governatives.

Els problemes a atendre en aquest sentit pels grans Ajuntaments són d'una manera especial els de cultura, ensenyament i higiene, tan relacionat aquest amb el d'atur forçós, per la conveniència d'exigir la higienització d'estatges i habitacions, per a la qual cosa tan sols cal complir en la majoria dels casos les ordenances municipals.

Els problemes a atendre, especialment des del Govern, són, en aquest aspecte, el de treball i el d'ordre públic.

Davant de les dificultats — prossegui — alguns parlen de crisi de la democràcia, cosa inadmissible, perquè la democràcia és l'única possibilitat de buscar l'harmonia social. No és la democràcia el que fracassa, sinó l'utillatge de la democràcia. Avui, per causes complexes, hi ha corrents imponderables de violència i d'indisciplina, i una gran desorientació ambient, sota l'angúnia febrosa d'obtenir pràctiques realitats governants.

Per això cal que nosaltres, demòcrates convençuts, procurem donar a la democràcia el ritme expeditiu que necessita, perquè puguem arribar abans que els altres. I encara hem d'omplir-la d'optimisme, perquè ens trobem entremig de dos exèrcits de combatents i no hem de plegar-nos de braços ni els hem d'aixecar enlaire, com en una pregària adolorida o persuasiva, que fóra imponent i derrotista, sinó que hem de cohesionar els nostres rengles sota el silenci d'una disciplina rígida que doni força al nostre impuls ordenador i dirigent.

Regidors i alcaldes de Catalunya que sou aquí a centenars — acabà —: esteneu per les comarques de la nostra terra aquest sentit optimista i victoriós de la democràcia que governa a Catalunya, i que està disposada a vèncer, a dreta i a esquerra, en tots els terrenys en què es presenti la lluita, els enemics de la llibertat.

L'Alcalde explica el resultat de les seves gestions a Madrid

Els enllaços ferroviaris. El castell de Montjuïc. Els deutes de l'Exposició. El Ple de Pressupostos

Ahir al migdia, l'alcalde, senyor Pi i Sunyer, va rebre els periodistes per explicar-los les gestions i els resultats del seu viatge a Madrid.

El senyor Pi i Sunyer venia satisfet, i digué que el viatge havia obeit a tres assumptes principals: els enllaços ferroviaris, la cessió del castell de Montjuïc i els deutes de l'Exposició.

Pel que fa als enllaços, va dir el senyor Pi i Sunyer que havia visitat el ministre d'Obres Públiques, senyor Guerra del Rio, el qual segueix mostrant-se molt disposat a la resolució d'aquest important assumpte, puix que, ultra el nomenament de la comissió que suara s'ha fet, està decidit a que sigui Barcelona, com altres ciutats, on es comencin com més aviat millor aquestes obres ferroviàries, que tant ha de contribuir a solucionar l'atur obrer.

Amb aquesta disposició tan bona del ministre, l'alcalde digué que venia molt ben impressionat, i que tot i tractant-se d'un assumpte en el qual, en parlar-ne, s'ha d'ésser sempre discret, podia avançar que les obres començaran molt aviat.

Parlant després de la cessió del castell de Montjuïc, digué l'alcalde que havia visitat el ministre de la Guerra, el qual va dir-li que l'expedient, en el que es refereix al seu departament, està totalment acabat, i que aquesta setmana o l'entrant en donarà compte al Consell de Ministres, perquè si, com es de suposar, és aprovat, passi aleshores al ministeri de Finances, que és on s'ha de formular el projecte que serà sotmès a l'aprovació de les Corts, i seguint aquesta tramitació s'aconseguirà que desaparegui aquella ficció que es parlà en tan principi que la cessió no fóra completa i l'Ajuntament hauria de pagar un arbitri anual.

Pel que fa als deutes de l'Exposició, parlà primer de les gestions que conjuntament es feren amb els representants de Sevilla, per tractar-se d'un problema igual per a les dues capitals, ja que els certàmens en ellas celebrats l'any 1929 despassaren els límits de les possibilitats dels respectius Municipis, i és indispensable per a eixugar el déficit el concurs de l'Estat.

Havia de trobar-se a Madrid amb l'alcalde de Sevilla, però per una malaltia d'aquest, que el retingué en aquella capital, realitzà les gestions amb els representants a Corts de Sevilla, que visitaren a l'efecte el ministre de Finances, amb el qual es tractà del problema en línies generals i es convingué que en un moment oportú, que serà aviat, es tortaran a reunir per tal de donar cim a l'estudi de resoldre la forma en què l'Estat podrà coadjuvar al pagament dels deutes que queden pendents.

Independentment d'aquestes gestions a Madrid, digué, per últim, l'alcalde, que a principis de la setmana entrant es reunirà el Ple de l'Ajuntament per tal de discutir i aprovar el projecte de Pressupostos que està confeccionant la Comissió de Finances.

Escureu la convalescència prenent

Ovomaltina

i desaparèixeran ràpidament els simptomes de feblesa retornant-vos a la vida activa i captivant.

El gran poder nutritiu de l'Ovomaltina, la seva perfecta assimilació i en particular els seus elements fosforats, provoquen el ràpid alçament de les forces, l'augment del pes i milloren notablement l'estat general en poca dies.

Es ven a les farmàcies i drogueries, en llaunes de 250 i 500 grams.

Fabricants: Dr. A. Wander, S. A. - Berna.

Concessionari: Josep Bolart Marco - Bailen, 95 i 97 Barcelona

L'acusat de l'assassinat del senyor Massana, de Terrassa

El Tribunal d'Urgència l'absolt

Es va constituir aquest tribunal per tal de veure i fallar la causa instruïda pel jutjat de Terrassa contra Antoni Martí, amb motiu de l'assassinat del fabricant Francesc Massana, comes el dia 19 de febrer darrer.

Segons els antecedents del sumari, aquell dia, el processat, junt amb un altre company, esperaren Massana i disapraren uns quants trets contra ell, fugint després. No foren trobats, tot i ésser perseguits. L'endemà, però, fou trobat un abric de color marró el qual, segons van dir els testimonis, era el que portava l'autor dels trets.

El processat va negar que hagues tingut participació de cap mena en l'assassinat, i va explicar el lloc on es trobava aquell dia i amb qui anava.

Va confirmar, però, que havia treballat a la casa Massana, i digué que tot i haver estat acomiadat, mai no l'havia amenaçat perquè el tornés a llogar. Les proves testificals i documentals van ésser favorables per al processat, ja que cap dels testimonis el van reconèixer i van manifestar, de més a més, que l'autor de l'assassinat era més alt i més gros que no el processat. Hom li va fer posar l'abric, i es va veure clarament que no havia estat confeccionat a la seva mida.

Després de les proves el fiscal va modificar les conclusions que havia presentat en el sentit de sollicitar per al processat la pena de dotze anys de presó per homicidi, tenint en compte que encara no tenia divuit anys, i sis mesos, per tinença ilícita d'armes de foc. El lletrat defensor, per la seva banda, va sollicitar la seva absolució, emparant-se en què era innocent. El tribunal va dictar sentència absolutòria. El processat fou posat en llibertat.

Una reunió de gent sospitosa

Nou detinguts al barri de Santa Eulàlia

La policia de servei a L'Hospitalet tingué notícia que en un bar de la barriada de Santa Eulàlia anomenat bar Andalusia es trobaven reunits diversos individus, entre els quals n'hi havia un anomenat Blas Zambullo Torres, conegut com a pistoler i atracador, el qual fou un dels reclosos que s'evadiren de la presó en el mes de desembre darrer.

Els agents de policia, auxiliats per forces de la Guàrdia civil, es dirigiren al citat bar amb l'objecte de procedir a la detenció dels sospitosos, però quan es trobaven prop del repetit bar foren fets diversos trets que hom creu que eren un senyal convingut per avisar els que estaven reunits de la presència d'agents de l'autoritat.

Quan aquests arribaren al bar els reunits havien desaparegut, però donada una batuda per aquells indrets foren detinguts per sospitosos Francesc Alfonso Moreno, Josep Lleche Planas, Josep Costa Lozano, Pere Pérez Castro, Joan Masón López, Lluís Herrera Fernàndez, Josep Sàez Garcia, Alfons Rodríguez Bosa i Marià Fonovate Ramos, tots els quals foren posats a disposició del comissari general d'Ordre públic.

Un jove fereix greument, sense voler, la seva promesa

Pels voltis de les quatre de diumenge, el jove Benet Altisent i Abadia, de vint-i-quatre anys, arribà a casa de la seva promesa, Maria Morge i Garcia, de dinou anys, que viu al carrer de Mallorca, 550, segon, quarta. Després de parlar una estona amb la Maria i la seva mare, els promesos entraren a la cambra d'un rellogat, amb el pretext d'examinar una pistola propietat d'aquell.

Benet volgué examinar la pistola, amb tanta dissort que se li va disparar. Va resultar amb una ferida al dit índex de la mà esquerra per haver-se-li enganxat el dit amb el gallet de l'arma, i el projectil va ferir la seva promesa. La bala li entrà per l'ull esquerre. Immediatament fou assistida al dispensari de Sant Martí, on qualificaren el seu estat de gravíssim, i gairebé sense esperança de salvació fou traslladada a l'Hospital Clínic. La bala li quedà clavada al crani.

Benet Altisent fou posat a disposició del jutge de guàrdia, el qual ordenà que restés detingut i processat per tinença ilícita d'arma i per la ferida causada. El sumari serà tramitat pel procediment d'urgència.

Un manifest del Sindicat de Llum i Força de Catalunya

El Sindicat Regional de Llum i Força de Catalunya, en un manifest que ha fet públic, assabenta als seus afiliats d'ací el triomf aconseguit pels seus companys de la Secció Manresana d'Electricitat, els quals tenien, a conseqüència de la negativa de l'Empresa a adaptar el contracte de treball, anunciada la vaga per al passat dia 10, a les dotze de la nit, i que dues hores abans de declarar-la el Sindicat Regional aconseguí de l'empresa la majoria de les reivindicacions que tenien presentades. En el manifest es fa recalcar la importància del triomf obtingut per la secció manresana.

La bomba a la fàbrica de La Pobla de Lillet

Ha estat detingut l'autor del sabotatge

La guàrdia civil de Puig-Reig procedí a la detenció de Miquel Llorenç i Tiio, de 27 anys, veí de La Pobla de Lillet, el qual es va confessar autor de la col·locació d'un paquet que contenia 25 cartutxos de dinamita en la fàbrica de teixits del senyor Pere Pujol, que causà el destroçament de la dita fàbrica. El detingut ha estat posat a la disposició del jutjat de primera instància. El fet tingué lloc, com es recordarà, el dia 7 de l'actual.

Entre Girona i Sant Feliu de Guíxols

Uns atracadors s'apoderen d'un automòbil i lliguen el xofer a un arbre

Sant Feliu de Guíxols, 12. — Diumenge a la matinada es presentà a la caserna de la guàrdia civi un xofer-taxista gironí a denunciar que havia estat víctima d'un atracament. Segons digué, dissabte, cap allà les deu de la nit, es presentaren a la parada de taxis de a plaça de la República dos joves acompanyats d'una senyoreta, tots ells molt ben vestits. Els joves aparentaven un d'ells 18 o 19 anys i l'altre, més gran, uns 25 anys. Demanaren un taxi per venir a Sant Feliu, i convingut el preu, emprengueren el viatge cap a la nostra ciutat. Arribats a prop de la Font Picanta, demanaren al xofer que es desviés per anar a Bell-lloc. Així es féu, però abans d'arribar-hi, els homes es traieren sengles pistoles i obligaren el xofer a baixar de l'auto i el lligaren a un arbre. Pujaren a l'auto i fugiren.

L'atracat, al qual robaren també el rellotge, es desféu com pogué, i a peu arribà a Sant Feliu. Eren les tres de la matinada. Seguidament es dirigí a la caserna de la guàrdia civil, on presentà la denúncia corresponent. Amb el primer tren que surt cap a Girona, a les quatre de la matinada, sortiren la víctima i unes parelles de la guàrdia civil. Baixaren a la Font Picanta per anar a Bell-lloc, però en arribar a la Font, el xofer reconegué el lloc on havia estat atracat. Per les roderes de l'auto sembla que els fugitius emprengueren el camí de Girona. S'ha de tenir en compte, però, que entre la Font Picanta i Girona hi ha la carretera que porta a Caldes i a Barcelona i podia ésser que haguessin anat cap a aquesta darrera ciutat. — C.

S'ha suïcidat el comissari de policia Miguel Duran

A primeres hores d'ahir a la tarda va posar fi a la seva vida, al carrer de Rubí, número 25, primer, el comissari de policia cap de la Delegació del Port, senyor Miquel Duran. Per realitzar el seu intent, el senyor Duran va fer sortir la minyona amb el pretext que anés a comprar algunes coses, i mentre va ésser absent, s'engegà un tret al cap. Deixà un paper escrit en el qual diu que no podent sobreviure a la mort de la seva muller, que va morir fa uns tres anys, adoptava tal resolució, i pregava que l'enterressin en el mateix ninxol on ho fou la seva esposa. El senyor Duran feia molts anys que era al cap de la Delegació de Policia del Port, i per la seva rectitud en l'exercici de la seva comesa i pel seu afable tracte, comptava amb generals simpaties. Per això la seva mort ha estat molt sentida.

Un petard en un taller d'indústries metalgràfiques

Ahir, a les nou menys cinc minuts del vespre, esclatà un petard que havia estat col·locat en una finestra de la fàbrica "Indústries metalgràfiques, S.A.", situada al carrer de Villarroel, núm. 205. L'artefacte, en fer explosió, esbotzà la finestra i la reixa, i els vidres d'una botiga del costat i de la casa del davant. No ocorregueren desgràcies personals ni materials d'importància.

El director-gerent de la fàbrica, senyor Antoni Rissech, explicà que actualment no hi havia cap conflicte pendent amb els seus treballadors. Atribuí el mòbil de l'atemptat a una venyia d'uns auxiliars de litògraf que es declararen en vaga el desembre passat, la qual fou declarada ilegal pel governador i, per tant, els vaguistes foren acomiadats.

No cal dir l'alarma que l'explosió va produir entre el veïnat, que a aquella hora sopava tranquil·lament.

A Terrassa esclata una bomba a casa del fabricant Sr. Massana...

germà de l'assassinat fa pocs dies

Dissabte, al voltant de les vuit de la nit, féu explosió una bomba de gran potència, que havia estat col·locada al portal de la casa núm. 10, del carrer de l'Arrabal, immediatament al Jutjat de la Concepció i a l'Ajuntament.

A l'esmentada casa viu el senyor Joan Massana i Figueres amb la seva família. El dit senyor és germà del gerent de la casa "Peinajes i Hilaturas de Lana, S. A.", assassinat fa poc temps en aquella ciutat, començant-se a veure avui la causa seguida pel Tribunal d'Urgència contra el suposat autor de l'atemptat.

L'explosió de l'artefacte fou formidable, i fou sentida des de tota la ciutat i fins a una distància que algú fa ascendir a sis quilòmetres. L'alarma que es produí fou considerable, i els veïns sortiren al carrer per assabentar-se de l'ocorregut.

L'artefacte havia estat col·locat al cancell de la porta, i l'explosió arrancà la porta d'entrada i la projectà, a trossos, contra l'edifici que ocupa l'Institut Industrial. També produí la trencada de portes interiors i ensorrà alguns embans i sostres.

A l'hora de produir-se l'explosió el senyor Massana i la seva esposa es trobaven al domicili de la vídua del germà del dit senyor. A la casa només hi havia el pare polític del senyor Massana i un noi i una noia fills del masover d'una hisenda del llogater de la casa, els quals havien anat a Terrassa per passar-hi el diumenge. Tots tres resultaren amb contusions i erosions de caràcter lleu.

Un jove que passava pel carrer, anomenat Emeteri Ibáñez, juntament amb la seva promesa, resultà amb una contusió al braç dret, amb probable fractura.

Va ésser veritablement casual que, havent-se produït l'explosió en un lloc tan cèntric com el carrer de l'Arrabal, no resultessin més víctimes.

L'artefacte estava carregat de metralla, format per cargols dels que s'usen per a fixar els riells a les travesses.

Al lloc del succés van acudir les autoritats i nombrós públic que formava compactes grups comentant indignat el succeït.

Amb motiu d'aquest nou atemptat terrorista, la policia i la guàrdia civil han practicat nombrosos escorcolls que han donat per resultat la detenció de quinze individus destacats de les organitzacions esquerranes i dels partits de dreta.

Entre els detinguts hi ha el president del Centre Catòlic Social, senyor Francesc Puig i Cases i l'advocat senyor Lluís Ventalló.

Pel que fa als altres detinguts es guarda la més absoluta reserva, pel que es refereix als seus noms i filiació.

Denúncia per amenaces i coaccions

El president de la Societat d'Obrers Empeperadors a Preu Fet, de Barcelona, Higini Balada i Padrós, va presentar al Jutjat de guàrdia una denúncia per amenaces de mort i coaccions contra alguns components de la societat Asociación de Obreros Empapeladores" per qüestions de l'ofici. En la denúncia esmenta qui són els autors d'aquestes amenaces. El sumari serà tramitat d'acord amb la llei d'Ordre Públic i, per tant, pel procediment d'urgència.

GRACIA-RAMBLES? GRACIA-RAMBLES!

CONCURS

TRAMVIES DE BARCELONA, S. A. obre un concurs per concedir l'autorització exclusiva de publicitat al dors dels bitllets de viatgers.

El plec de condicions corresponent podrà ésser examinat pels licitadors als llocs següents:

A BARCELONA: A les oficines de la Companyia, Ronda de Sant Pau, 43.

A MADRID: Banc de Biscaia i Banco Internacional de Industria i Comercio.

A VALENCIA: Banc de Biscaia.

A BILBAO: Banc de Biscaia.

El termini d'admissió de proposicions acabarà el dia 26 d'abril properament.

Barcelona, 10 de març de 1934

EL MÓN DELS ESPECTACLES

EL CINEMA

D'UN FILM A L'ALTRE

★ Carl Laemmle, fill, embarcarà a Nova York en l'"Ile de France" cap a Europa. Visitarà França i Anglaterra per negocis, i Espanya, naturalment, com a turista.

★ Als estudis d'E.C.E.S.A., d'Aranjuez, Florian Rey activa el rodatge de "El novio de mamà", pellícula d'Imperio Argentina a Espanya, en la qual tindrà com a "partenaire" l'actor còmic Miquel Ligero i el galant Ricard Núñez.

★ La Hummia Filmfabrik, de Budapest, i la City Films, de París, preparen, en col·laboració, una superproducció "Fantasia hongaresa", basada en episodis de la vida de Franz Liszt, segons argument de Gyula de Pekar. Es farà en diverses versions, i el director serà Max Neufeld. La música, part importantíssima del film, serà adaptada per Paul Abraham, sota la direcció d'Eugene de Hubay, director general de l'Acadèmia Reial de Música, de Budapest.

★ Un altre film sobre Schubert. Aquest, anglès, produït per la B.I.P. Es titularà "Blossom Time", i el director és Paul Stein. El protagonista serà Richard Tauler, que ha escrit alguns números de música per al film. En aquesta pellícula, Schubert no s'enamora ell, sinó que ajuda els amors d'un jove oficial i la filla d'una família aristocràtica.

★ Spencer Tracy, que hem vist en films tan excellents com "20.000 anys a Sing-Sing", "Sangre joven", "Diablos celestiales", etc., nasqué a Wisconsn (Milwaukee) i se sentí poeta una vegada i guardà curosament el resultat de la seva experiència.

Es casat amb Louise Treawell i té una nena i un nen. Li agrada més Conrad que Stevenson i confessa no entendre de música. No és superticiós, però ho sembla, encara que ell diu que és de broma. Viu gairebé sempre fora de casa. A casa respira malament i llegeix novelles de viatges.

Va tenir velleitats de mariner. Li manaren que pintés a coberta i per poc es mor d'insolació. El primer pilot el va acusar de gandul i ell llançà la pintura a mar.

Té el paper central de "El poder y la gloria", film Fox que s'estrena dilluns en Sessió Mirador.

★ Clara Bow, la més discutida "flapper" del llenç americà, no ha estat molt pròdiga darrerament en les seves actuacions. Durant l'any passat, una sola pellícula de Clara Bow fou projectada: "Sangre roja", degut a la censura americana. Una nova pellícula de Clara Bow torna a ésser presentada: "Hoopla", pellícula Fox de propera estrena.

D'aquesta pellícula s'ha conservat el títol original anglès per dificultats de traducció. "Hoopla" és una exclamació anglesa, que, com "Whoope", no té traducció possible. I la pellícula està a to d'aquesta alegre exclamació. Presidida pel dinamisme de Clara Bow, "Hoopla" ens conta un apassionat idilli en l'ambien particular d'un circ-fira ambulant.

Amb Clara Bow trobem Preston Foster i Richard Cromwell, en els papers masculins. De director actua Frank Lloyd, al qual devem la seva inoblidable "Cabalgata", i que aquí, presentant la sinceritat d'una passió en el pintoresc i bigarrat món del circ-fira, ens mostra la ductilitat del seu temperament artístic.

Molt aviat, programa doble de dues pellícules de base

Dialogada en espanyol

★ Buck Jones, l'astre popular de les pellícules d'acció a camp obert. Com a genet no té rival. Fou "cow-boy" a Montana, pertangué a un regiment de cavalleria de l'exèrcit, viatjà amb un circ representant episodis de l'antic Far-West, executant arriscats exercicis d'equitació i ha aparegut davant les corts europees amb el seu camarada, el poltre "Silver". Durant la guerra europea serví en una esquadreta d'aviació.

En les seves pellícules, naturalment, la seva mestria en la sella forma el fil principal, i gairebé sempre apareix amb el seu equip de vaquer, que abans usava en les tasques veritables. Sembla impossible pensar en Buck Jones vestit d'altra manera.

★ M. G. M. ens presentarà aviat un film de S. W. Dyke sobre el Pol Nord, "Eskimo", rodat a les illes Teller, no molt lluny de les costes d'Alaska. L'argument d'aquesta pellícula està basat en una obra de l'explorador danès Peter Freuchen.

Aquest film no és únicament una història d'amor commovedora, malgrat la seva simplicitat, sinó que, demés, és un document interessantíssim de la vida i costums dels esquimals.

Cal recordar d'aquest director que se'ns presentà en un film tan excellent com "Ombres blanques", que veiérem en els principis del cinema sonor, amb exteriors de la mar del Sud; "Trader Horm", un altre film amb exteriors exòtics, tot ell rodat al cor de l'Àfrica, però molt lluny de posseir aquella força emotiva que tan admirárem en el film que hem esmentat. Darrerament veiérem "Manos culpables", realitzat en plena davallada d'un dels directors que més prometia. Fa poc, en "Asesinato en la terraza", fet en un dels gèneres més usats pels americans, hi trobàvem innovacions i detalls que revelen que el temperament del director d'"Ombres blanques" subsisteix. Aquestes causes ens fa esperar, ultra l'interès que indubtablement té la cinta, amb ansietat aquest film, en el qual volem veure W. S. Van Dyle, realitzador d'"Ombres blanques".

★ Leo Carrillo, que apareix com a promotor de lluites en "¡A batacazo limpio!", és fill d'una distingida família hispana de l'antiga Califòrnia. En un temps les possessions de la família Carrillo s'estenien des de Santa Bàrbara fins a la frontera mexicana. Leo ha heretat dels seus avantpassats l'amor a la terra, al camp, i per això és feliç en la seva hisenda propera a Santa Mònica, on els seus amics troben en ell el complert cavaller i perfecte amfitrió. Les visites a la villa de Carrillo són populars entre la colònia cineista.

Carrillo és conegut a tots els països de parla anglesa, incloent-hi les llunyanes Austràlia i Nova Zelanda, en les seves simpàtiques caracteritzacions de tipus italians. Les seves millors interpretacions al llenç han estat: "Mr. Antonio", "Camino del infierno", "Más fuerte que el odio" i d'un paper secundari en "¿Es esto amor?".

★ Sis dels ilustradors americans assistiren recentment a una exhibició especial de la pellícula 20th Century "Una dama galante", comissionats per la United Artists, la companyia distribuidora del film, per a dibuixar l'escena o detall que a llur criteri representés allò més memorable d'aquest captivador cinedrama. Llurs llapis traçaren en el paper la més forta impressió que a cada un d'ells causà la pellícula, i és molt curiós observar llurs reaccions. Llurs dibuixos són un notable exemple de com un grup de genis artístics, acostumats a visualitzar la part més prominent de tot allò que veuen els seus ulls i senten les seves ànimes, se sentiren afectats tan diversament per aquesta obra de cinema.

Els artistes en qüestió foren Didac Rivera, pintor mexicà de l'escola realista moderna, els treballs del qual als Estats Units han guanyat darrerament enorme atenció, gràcies al furor que causaren els frescos que pintà fa poc en l'edifici més gran del món, l'anomenat Centre Rockefeller; i Howard Chandler Christy, James Montgomery Flagg, McClelland Barclay, Bradshaw Crandall i Hayden Hayden, tots ells ilustradors.

Diversos d'aquests mestres del pinzell dibuixaren sols Ann Harding, mentre que d'altres escolliren com a tema les escenes més rellevants de "Una dama galante". Vistos els sis dibuixos en conjunt, no solament formen una interessantíssima col·lecció del que té de més sobresortint la pellícula, sinó que serveixen també per a judicar clarament les dominants característiques del treball d'aquests notables artistes.

DEMA, DIMECRES: ESTRENA

al

METROPOL CINEMA

★ Jacquie Lyn, al qual es considera un veritable prodigi infantil, interpreta un dels principals papers en la pellícula "El abuelo de la criatura", junt amb Stan Laurel i Oliver Hardy. La petita Jacquie Lyn nasqué a Londres en 1928. A l'edat de sis mesos aprengué de parlar. En l'actualitat, la seva memòria per als diàlegs dels papers que interpreta és meravellosa, car té més facilitat que molts dels intèrprets adults.

En aquest film és on ha demostrat tot el seu talent, ço que li ha valgut un avantatjós contracte dels Estudis de Hal Roach.

★ Frank Capra, director de "Dirigible", "Alas", "Submarino", "Mujeres de lujo", "Amor prohibido", "La amargura del general Yen", ens presentarà aviat "La locura del dólar".

★ El tsarevitx ha de casar-se. El comte de Narkin ha rebut l'ordre de S. A. Imperial el Gran Duc Nicolau, i ja comença a teixir les seves intrigues perquè la víctima no s'adoni que es mouen cors femenins per tal d'apresar la seva joventut.

A S. A. Imperial, en plena despreocupació per tan important assumpte, l'atreuen molt més les maniobres de mar i terra que el flirteig amb dames de la noblesa.

Diverses vegades han intentat convèncer-lo de la importància que per a l'Imperi té el seu enllaç amb una princesa, a fi de cercar aliances, o per a altres ambicions polítiques.

Tota la cort sap que el pròxim viatge a Niça és un pretext per a una entrevista amb la princesa Dorotea, d'una de les cases regnants més importants de Centre Europa. L'únic que ho ignora és el tsarevitx, que sols veu en aquest viatge unes alegres vacances sota el formós sol de la Costa Brava.

Es en aquest marc de luxe i esplendor en què es desenrotlla la producció "Cine-Allianz", que pròximament Ufilms presentarà.

★ La popular comèdia de Veber i Gerbuden "Un hijo en América" ha estat portava al llenç per Films Osso, i té per protagonistes Annabella i Albert Préjean.

Des de "Noche de redada", la pellícula cim de 1931, no havien treballat junts. L'argument de "Un hijo en América" es presta d'una manera meravellosa a la labor conjunta de la famosa parella, la qual, sota la direcció de Carmine Gallone, qui els portà al triomf en "Noche de redada", dirigeix aquest nou film.

SALÓ CATALUNYA

CADA DIA GRAN EXIT

del doble programa WARNER de qualitat excepcional

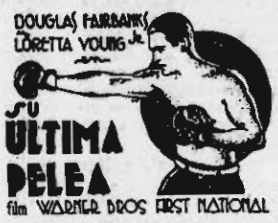

i **WARREN WILLIAM** en

EL ADIVINO

Sessió de cinema amateur

Per al vinent dijous, a les deu de la nit, la Casa del Vallès ha organitzat una sessió de Cinema Amateur, dedicada especialment als socis de les entitats adherides a la Lliga Comarcal de Catalunya, en la qual serà projectada una tria de Notes Folklòriques, Documentals i Reportatges, a càrrec de la Secció Cineística del Centre Excursionista del Vallès, de Sabadell.

La sessió tindrà lloc a la sala d'actes de l'entitat, Plaça del Teatre, 3, pral.

CAPITOL

NOU EXIT de FRITZ LANG

Un film allucinant

EL TEATRE

LES ESTRENES

Centre Catalanista Badaloní: "Madame", comèdia en tres actes, de Lluís Elies

Diguem-ho tot seguit: feia temps que no havíem vist a l'escena catalana una obra tan ben feta, tan equilibrada; feia temps que no havíem assistit a la revelació d'un temperament de comediògraf tan complet. Lluís Elies posseeix un domini de l'escena que no el fa pas semblar un autor novell: un seguit de recursos que mostren una fertilitat d'inventiva, que no és pas gaire corrent entre nosaltres; una mà de mestre a saber conjugar l'humor i la tendresa, i encara una audàcia barrejada de tacte que li permet de dir-ho tot i tallar just.

Té també Lluís Elies alguna cosa de la causticitat de Rossinyol, del millor Rossinyol: àdhuc de les idees de Rossinyol sobre els artistes i els industrials. Té alguna cosa d'Arniches, del millor Arniches, de l'Arniches de "La Diosa rie", per exemple. I té, finalment, molt de l'escola francesa en el saber fer dúctil el diàleg per passar de l'humor a l'emoció.

L'autor no ha volgut especular amb la novetat, sinó oferir una comèdia intelligent i sensible, coses gens impossibles de lligar a desgrat del que créuen els empresaris que encarreguen les obres als autors analfabets. La idea fonamental de la seva obra és mostrar-nos com el sentiment d'inferioritat que fa certs homes tímids i encongits prové de vegades del menyspreu que els altres tenen per les nostres excel·lències, i com que aquest sentiment pot esvair-se quan hom esdevé considerat o estimat. Tal és el cas del protagonista de la comèdia, dependent de vetes-i-fils en una vila d'estiueig. Vesteix d'una manera absurda, fa versos d'amagat. Hom el té per un pobre noi, gairebé per una mica totxo. Hom li ho diu o bé li ho fa sentir. Ell mateix acaba per mig creure-s'ho. Però vet ací que arriba al poble una parella de parisencs una mica desigual. Ell és un pintor famós, ja una mica dur. Ella, la seva amiga, una xicota jovial, un caràcter esplèndid: seductora, més encara que per la seva bellesa, per la seva amabilitat, per la seva gràcia. En aquell poblet esdevé la màxima atracció de la temporada per als homes. Des del primer dia i, portada tan del seu bon natural com de la seva simpatia, ha tractat aquell xicot amb una amabilitat a la qual ell no estava acostumat. Sense proposar-s'ho li ha desvetllat així una gran passió, una passió plena de respecte. Sota la influència d'aquesta dona, que no s'està de ferli sensible la seva simpatia honesta, es transforma de vestit, de maneres, gairebé de caràcter... La madame, inconscientment, amb els seus favors, el posa de moda. Ell esdevé, sense proposar-ho, sense adonar-se'n tan sols, el preferit de les noies i àdhuc de les senyores. Hàbilment l'autor combina aquesta transformació —doble encert psicològic i teatral— amb la gelosia de la filla dels amos de la botiga, secretament enamorada del xicot; amb el drama intern de l'amic de la franceseta; amb les explosions del caràcter arruixat de la mestressa, que dóna molt de joc. L'anima encara amb un seguit d'escenes episòdiques gracioses o humorístiques, que aiuden a revelar, a matisar els caràcters.

I tot plegat és servit amb un diàleg fresc i intencionat de vegades; un diàleg gens eixarreït, que més aviat hauria d'ésser castigat en la seva abundància, i que no costaria gens de fer esdevenir una mica més pur. Hom no vol unas encarcaramente gramaticals. El diàleg teatral i, sobretot, el diàleg còmic, necessita no ja la llibertat, sinó la llicència. Però cal evitar els manlleus innecessaris.

El caràcter de la protagonista irradia encis i tendresa. Es un caràcter perquè una bona actriu s'hi llueixi i obtingui un èxit personal. La senyora Puiol, que és ella mateixa graciosa i simpàtica, li fia sabut prestar força atractiu. Tots els altres artistes de la companyia Pujol-Fornaguera van contribuir escaientment al bon conjunt.

Cal, altrament, felicitar els senyors Puiol i Fornaguera per haver tingut l'encert i el bon gust d'acollir aquesta comèdia i d'haver-la presentat tan dignament.

Domènec GUANSÉ

PEL TEATRE CATALÀ

UN CONCURS D'EMPRESES

EL CONVOCARÀ EL COMITÈ DE TEATRE NOMENAT PER LA GENERALITAT DE CATALUNYA

El conseller de Cultura, senyor Ventura Gassol, ha facilitat a la premsa la nota següent:

"Acaba de constituir-se, al Departament de Cultura, el Comitè de Teatre de la Generalitat, sota el patronatge de la Generalitat i de l'Ajuntament de Barcelona.

La constitució del Comitè fou presidida pel conseller de Cultura, el representant de l'Ajuntament de Barcelona conseller regidor Antoni Ventós, que duia també la representació de l'alcalde de Barcelona, que es trobar a Madrid, president del Comitè junt amb el conseller de Cultura. Hi assistiren tots els qui integren el Comitè; els senyors Joan Puig i Ferreter, diputat al Parlament de Catalunya i del Consell de Cultura; Alexandre Plana, de la sub-ponència de premis del Consell de Cultura; Josep Millàs i Raurell, del Patronat de la Institució del Teatre, de la Generalitat; J. Pous i Pagès, Josep M.ª de Segarra i J. F. Vidal i Jover, com a autors; els senyors Josep M. de Roviralta i el doctor Ferran Rubió i Tuduri; el doctor Claudi Castells, delegat de la Institució Pro Teatre Català; com a delegats de les comarques, els senyors Miquel de Palol, Pere Cavaller, Joan S. Arbó i Domènec Pallerola. Per a facilitar les tasques del Comitè fou nomenat secretari el senyor J. S. Arbó.

El Comitè va decidir començar de seguida la seva tasca i nomenar una ponència encarregada de formular amb rapidesa les bases per a convocar un concurs d'empreses. La que ofereix més garanties obtindrà la subvenció suficient per atendre la continuïtat i el to de la temporada.

Ultra assegurar el funcionament de la temporada normal de Teatre Català, el Comitè aspira a la realització d'un pla més ambiciós de representacions i d'espectacles. Facilitaran extraordinàriament aquest projecte l'adhesió entusiasta que aporta a la iniciativa l'alcalde de Barcelona i el conseller regidor Antoni Ventós. La utilització, amb aquesta finalitat, del Palau de Projeccions, del Palau Nacional i del Teatre Grec de Montjuic, quan calgui, permetrà la celebració de festivals populars i de tots aquells actes que puguin crear al voltant del nostre teatre un ample ambient d'interès i de fervor que l'impulsi d'una manera decisiva."

Escenaris

La companyia Herrero-Soto estrenarà aquest vespre, al Poliorama, la comèdia *Los niños sevillanos*, original dels senyors Adolf Torrado i Leandre Navarro. Es veu que la llegenda cristiana *Fué un príncipe de Israel* no deu haver enganxat.

★ Sembla que una colla d'amics i admiradors del matrimoni Ladrón de Guevara-Rivelles es proposa fer acte de presència demà i demà passat a l'Espanyol per tal d'intentar "un nou i suprem esforç" perquè no es tiri endavant el divorci dels dos esmentats artistes. Així, almenys, ho hem llegit.

★ *El amo del lagar*, la sarsuela del mestre Codina que estan assajant al Nou, s'estrenarà el dijous vinent, dia 15, si no surt cap destorb.

★ L'illusionista Horace Goldin va acabar abans-d'ahir la seva actuació al Novetats; reaparéixerà demà, per a alguns dies, a l'Apolló.

★ Aquesta tarda tindrà lloc al teatre Victòria el debut del tenor Emili Vendrell; cantarà *Doña Francisquita*. Al Nou hi haurà també debut: el del baríton Lluís Fabregat; es presentarà amb *Las golondrinas*.

★ Resten pocs dies d'actuació dels celebrats duetistes Richard i Carry a la Granja Royal.

★ La segona tiple Paquita Campos, refeta ja de la malaltia que l'ha tinguda allunyada una temporada de les taules, tornarà dintre poc a l'escena. Però elevada a la categoria de *vedette*. I no al Còmic, sinó, segons sembla, a l'Apolló.

★ Per a demà, dimecres, a les onze del matí, estan convocats a reunió els socis de la Societat d'Autors de Catalunya. La convocatòria diu que s'han de tractar assumptes de gran interès social.

★ Organitzada per la Secció Artística del Casal del Metge, de l'Associació d'Estudiants de Medicina, el dia 15 vinent se celebrarà a l'esmentat Casal una vetllada en la qual prendran part la cantatriu Mercè Plantada i el ballari Joan Magrinyà.

★ La inauguració de la temporada lírica de primavera al Novetats està anunciada oficialment per al dissabte d'aquesta setmana, dia 17. Com és sabut, s'estrenarà la sarsuela del mestre Penella *Tana Federota*.

★ Aseixanta-set anys ha mort a París la *cantèuse* Eugenie Buffet, que durant llarg temps conegué la més gran popularitat al music-hall, al cabaret i al café-concert. L'any passat li havien atorgat la Legió d'Honor.

La Música

Radiació important. — L'Associació Francesa d'Expansió i Bescanvis Artístics ens informa que el Teatre Nacional de l'Opera de París, radiodiondrà el 16 de març propvinent, a la nit, "Don Juan", poema de L. da Ponte, versió francesa de M. A. Boichot, música de Mozart.

Recital de violoncel per Pau Casals. — El recital amb el qual obsequia anualment el mestre Pau Casals els patrons de la seva orquestra ha estat fixat per al dia 4 del vinent mes d'abril, o sigui, el dimecres de la setmana de Pasqua. Als extraordinaris allicients que ofereix sempre aquesta solemnitat, que permet admirar en tot el seu esplendor l'art del gran violoncellista, s'hi afegirà aquesta vegada l'especial atractiu de verificar-se l'esmentat recital amb acompanyament d'orquestra, per al qual, Pau Casals, ha combinat un programa selectíssim que anunciarem oportunament.

Com de costum, per assistir a aquesta gran festa d'art és indispensable estar inscrit al Patronat de l'Orquestra Pau Casals. A la Secretaria del de Patronat, Diagonal, 449, ha quedat oberta la inscripció la qual dóna dret al mateix temps als concerts que es realitzin durant aquest any.

Totes les notes pregades han d'ésser trameses en en català i abans de les nou del vespre, a la Redacció: Corts Catalanes, 589, 1.er Les d'esports, a Barbarà, 11

TEATRE GOYA

Un èxit sense precedents va obtenir ahir amb l'estrena de

Completa el programa

LA CONSENTIDA

per CAROLE LOMBARD, i

ALMA DE CENTAURO

pel cèlebre cavall REX

Un èxit sense precedents fou la presentació en sessió privada de diumenge al matí dedicada a la Banca i Indústria de Barcelona, que va merèixer els més calorosos aplaudiments del públic que omplia el local

Llegiu tots els dijous

MIRADOR

publicació de literatura, art i política

ES EL MILLOR SETMANARI CATALÀ

Preu: 30 cèntims

El film de les agradables sensacions

DARRERS DIES

GRACIA-RAMBLES? GRACIA-RAMBLES!

INFORMACIO D'ESPANYA

S'evadeixen nou reclusos de la presó de Larrinaga

S'ha ordenat la detenció de dos oficials de la presó

Bilbao, 12. — Ahir fugiren de la presó de Larrinaga nou individus que estaven detinguts, uns per atracament i altres per atemptats a la propietat. Tots són extremistes. La fugida d'aquests reclosos s'efectuà aprofitant la visita del públic.

El governador confirmà l'ocorregut i als periodistes que es tractava d'un abandó vergonyós, que àdhuc semblava impossible. La fugida, segons exposà el governador, era assenyalada per el dia 5; després per al dia 9, coincidint amb al visita de l'Audiència. Coneguts aquests propòsits, s'adverti al director de la presó, oferint-li la força que considerés necessària per tal d'impedir-ho, però el director contestà que havia preses les mesures oportunes, per que amb la vigilància interior i exterior no creia que l'intent tingués èxit. No s'explicà el governador com totes les manipulacions i sorolls que feren els evadits no tossin vistos pels oficials de servei, i menys que no s'adonés que havien entrat cinquanta persones a sortir els presos, i després en sortiren cinquanta-nou.

El fiscal celebrà una entrevista amb el governador per tal de tractar del cas, i després es traslladà a la presó amb el jutge de guàrdia per a instruir les diligències. El fiscal confirmà als periodistes que els reclosos fugiren amb lletres d'advocats, i per poder aconseguir-ho tingueren necessitat de fer un soroll i sobretot una cridòria extraordinària dels visitants per a donar lloc que es violentes el cadenàs que hi ha a la porta, i per a no cridar l'atenció del vigilant de servei en aquells llocs. Afegí la circumstància, a més, que els oficials que estaven de servei al pati exterior foren advertits del que es preparava, i, no obstant, no adoptaren la precaució de tancar les portes per evitar que els reclosos sortissin al carrer.

El fiscal ha ordenat la detenció dels dos oficials, la negligència dels quals favorí la fugida.

El governador ha explicat la seva confiança que no trigaran a ésser detinguts els fugitius. Per tal de fugir, els presos obriren un forat de la muda d'un home aproximadament en un empostis del primer pis, baixant un a un i arrancant el cadenàs del lavabos d'adults. Aquest departament comunica amb el lavatori públic, per la qual cosa era fàcil-ta sortir-hi al mateix temps que ho feien.

Fora del públic, ahir tingué la visita, no es cadenàs, donant-hi un pas d'un home a l'altre. No cal dir que la fuga era combinada amb gent de l'exterior. Un dels fugitius fou condemnat a nou anys de presó. El governador va dir que concediria una gratificació de mil pesetes a qui facilités notícies sobre el parador d'un dels fugitius, anomenat Inocencio Martínez, que és el més perillós de tots.

Atemptat contra un torejador

"Algabeño" i el seu germà han resultat greument ferits

Málaga, 12. — En entrar el torejador pel torejador "Algabeño" a l'hotel Cafetín Palace, dos individus li feren fet per darrera. "Algabeño" ha rebut la bala al costat esquerre, de pronòstic greu. El seu germà, Pepe Garcia, ha rebut un tret a l'abdomen, també de pronòstic greu, i el xofer, Antonio Giménez, ha ferida al parietal dret, de pronòstic lleu.

Se relaciona aquesta agressió amb el conflicte que sostenen "Algabeño" i la seva línia de toros, en el qual restà ferit Manolete.

GRACIA-RAMBLES? GRACIA-RAMBLES!

Homenatge als futbolistes portuguesos

Madrid, 12. — Al Pati de Cristalls del Ministeri, s'ha celebrat aquesta tarda la reunió organitzada a honor de l'equip portuguès de futbol, que va arribar a Madrid. Assisteixen a la reunió els jugadors del dos equips. Presideix l'ambaixador de Portugal a Espanya, el senyor Sánchez Guerra en representació del cap de l'Estat, el President de la Federació Espanyola de Futbol i de la Federació Portuguesa i altres personalitats esportives i els periodistes portuguesos. La Banda Municipal de Madrid ha interpretat un concert amb peces espanyoles i després els jugadors han estat obsequiats amb un lunch a l'Ajuntament. La recepció ha resultat molt brillant i simpàtica.

LINAZA DEGERMINADA
único LAXANTE verdad
LINOLAXO
Sinónimo de salud perfecta
LA DEGERMINACIÓN PRODUCE EL 85 % DE LOS PRINCIPIOS ACTIVOS. PTAS. 1'50

El Consell de ministres d'ahir

S'ha tractat dels conflictes socials sense que s'hagi pres cap acord

S'acorda celebrar solemnement la data del 14 d'abril i que es reparteixi un projecte d'amnistia

Es declara l'excedència del Sr. Anguera de Sojo

Aquest matí s'ha reunit el Consell de ministres, des de les deu a la una de la tarda.

A la sortida, el ministre d'Obres Públiques, senyor Guerra del Rio, contestant preguntes dels periodistes ha dit que els problemes de caràcter social es trobaven en llur període culminant. Referint-se concretament al conflicte de la construcció ha dit que es tenien més bones impressions, assenyalant la creença que aquesta tarda començarien els treballs a les obres públiques incautades.

El president del Consell i el ministre de la Governació han sortit junts. El senyor Lerroux ha dit que tots els assumptes tractats en la reunió es trobaven especificats en la nota oficiosa. Realment—ha afegit—hem tractat de molts assumptes d'interès, però sense adoptar resolució en cap d'ells. Pel que es refereix a la comissió interministerial nomenada per a la confecció del pressupost extraordinari, seguirà els seus treballs i emetrà un informe.

El cap del Govern ha afegit que s'havia acordat celebrar de la manera més solemne possible la data del 14 d'abril. A l'efecte, per al Consell de ministres següent al proper cada ministre aportarà llurs iniciatives. També—ha dit—hem canviat impressions sobre l'amnistia, autoritzant-se el ministre de Justicia perquè repartexi entre els consellers l'oportú projecte de llei.

Per la seva part, el ministre de la Governació ha confirmat que havien estat alliberats els comitès patronal i obrer del ram de la construcció, per haver abandonat l'actitud de rebellia en que es collocaren la nit abans. Els elements patronals ha afegit—han manifestat al propòsit de reunir en una assemblea llurs companys d'organització, a fi d'estudiar una fórmula per a la resolució del conflicte. Els obrers, per la seva part, també han mostrat bona disposició d'ànim per a no detenir-se en el camí que porti a l'acabament del conflicte.

El Govern—ha seguit dent—vol demostrar que no segueix una línia rigorosa i inflexible, sinó que pel contrari vol sortir al pas de qualsevol intent d'avinença i conciliació

No es pot dir el matéix—ha seguit dent—en el que fa referència al conflicte d'Arts Gràfiques. Els obrers demanen taxativament la readmissió estricta, a la qual cosa s'oposa l'empresa de "Prensa Española". El Govern està disposat a garantir la llibertat de treball per a la venda dels periòdics que puguin sortir al carrer, com s'ha disposat amb la "Hoja Oficial del Lunes", situant camionetes als llocs estratègics de la població decidament protegides. Avui s'ha donat a Madrid una alta prova de civisme amb motiu de la venda de la "Hoja Oficial", car es formaren llargues cues sense que es registrés cap alteració de l'ordre. Tot està assegurat, i així se li ha fet saber a "La Epoca", que ha manifestat desigs de seguir publicant-se. Aquesta mesura s'aplicarà a tots els periòdics, sense distinció de matisos, i únicament si el conflicte fos tan general que una excepció equivalgués a què es convertís el periòdic en una gaseta revolucionària, el Govern sortiria al pas d'un tal actitud.

A part del despatx d'alguns assumptes de caràcter urgent—ha afegit—el Govern ha invertit tot el temps que ha durat la reunió en l'estudi de diversos problemas plantejats, especialment els del departament d'Obres Públiques. Han estat objecte de gran atenció els anteprojectes de llei per a remeiar l'atur forçós i la crisi minera, traçant-se també les línies generals d'un projecte d'amnistia.

LA NOTA OFICIOSA

La referència oficiosa de la reunió diu així:

Presidència. — Resolent, d'acord amb el dictamen emès pel Consell d'Estat, el conflicte interministerial entre els titulars d'Obres Públiques i d'Agricultura, amb motiu de l'incompliment de sentència en els recursos promoguts per Jaume Navia i altres auxiliars d'Adimintsració civil.

Justicia. — Decret autoritzant el ministre per presentar a les Corts un projecte de llei sobre la forma de designació de jutges i fiscals municipals. Declarant en situació d'excedent el senyor Josep Oriol Anguera de Sojo, magistrat del Tribunal Suprem. Nomenant, com a resultat de concurs, magistrat de l'Audiència provincial de Ciudad Real el senyor Climent del Pino Sáez, i de la de Lugo el senyor Francesc Rodriguez Valcárcel. Decret autoritzant la superiora de les Adoratrius de Granada per efectuar la venda de dues cases per al pagament de deutes.

Decret promovent a magistrat d'Audiència, amb el sou de 7.250 pessetes, el senyor Humbert Llorent, que continuarà exercint el càrrec de jutge de primera instància de Madrid.

El Consell ha acordat reunir-se altra vegada dimarts, a les deu.

ELS MINISTRES S'HAN MOSTRAT RESERVADISSIMS

Després del Consell celebrat aquest matí, els ministres s'han mostrat reservadíssims. Davant alguns periodistes que l'han visitat, demanant-li impressions, únicament el ministre de Marina ha dit que era completament infonamentada la notícia que els obrers tipògrafs del seu departament havien secundat la vaga.

El ministre de la Guerra ha assegurat també, per la seva banda, que no era cert que als tallers del seu ministeri haguessin ocorregut incidents.

S'ha trobat una partida de mil pistoles que bom creu destinades als feixistes

Cádiz, 12. — S'ha rebut un detotx xifrat de la Direcció de Seguretat dient que el vapor alemany "Larache", que fa el recorregut de Hamburg a Larraix, havia transbordat en els darrers dies, a un pesquer espanyol, pistoles per als feixistes de Cádiz i Sevilla.

El comissari de policia, preguntat sobre l'assumpte, ha dit que coneixia el telegrama, però que creu que la notícia era un "bluff".

No obstant, s'assegura que es tracta d'un miller de pistoles automàtiques ametralladores, desmontades en legots de formatge, i que es troba el dipòsit en una casa del carrer d'Enric Martínez, en poder d'un destituït anomenat Torrecilla.

Hom creu que foren desembarcades en un port d'aquesta província.

Es recorda que el vapor "Larache", d'antecedents contrabandistes en la passada guerra del Marroc, es va dedicar al contraban d'armes i municions per als moros, i que fou apressat en diverses ocasions.

EL GOVERNADOR DESMENT LA NOVA

El governador ha desmentit el suposat contraban d'armes amb destinació als elements feixistes. Ha celebrat una extensa conferència amb el comissari de policia.

Representants de la Federació Gremial Catalana a Madrid

Madrid, 12. — Aquest matí han arribat a Madrid els senyors Amigo Ferreres, Amigo Soliguer i Ramon Bonet, de la Federació Gremial Catalana, que assistiran a la reunió plenària del Comité directiu de la Confederació Gremial Espanyola, a la qual també pertanyen.

En la reunió del Comité s'han tractat diversos assumptes que afecten a la classe.

Preguntat el senyor Amigó Ferreres, ha fet manifestacions adverses al Parlament de Catalunya.

La junta d'accionistes del Banc d'Espanya

Madrid, 12. — Ahir continuà la junta general d'accionistes del Banc d'Espanya, i s'aprovà la memòria.

El doctor Negrín demana que tossin reintegrats a llurs destins quatre funcionaris separats. Alguns accionistes es queixaren per entendre que això era problema polític, la qual cosa negà el senyor Negrín.

Ultimament la seva intervenció fa convertí en grec, i el Consell digué que l'acollia amb simpatia. Després l'accionista Lluís Martín Olivares denuncià fets ocorreguts a la sucursal de Barcelona, i lliurà al Consell una carpeta amb documents.

Les conclusions formulades per aquest accionista foren rebutjades.

Acció Popular prepara una exhibició

S'ha publicat una nota d'Acció Popular sobre els preparatius per al Congrés Nacional i Assemblea de El Escorial del proper dia 8 d'abril.

Es gestiona l'organització de trens especials i servei d'autocomnibus de totes les regions. De València anuncien l'arribada de cent valencians que realitzen el viatge en bicicleta. De Valladolid diuen que organitzen un tren especial. A Castella la Nova es preparen caravanes d'autocomnibus.

També s'anuncia l'arribada de nombrosos joves de Burgos, Múrcia, Sevilla i Badajoz.

La missa de campanya constituirà un acte religiós dedicat als màrtirs de l'ideal. Després pronunciarà una allocució el senyor Josep M. Valiente, i dirigirà una salutació a les joventuts el senyor Gil Robles, al qual els assistents prestaran homenatge d'acatament desfilant davant ell en manifestació cívica.

Diferents actes esportius completaran el programa del dia.

Les escomeses contra l'autonomia de Catalunya

Els estudiants agrònoms ja no són sols a protestar

Madrid, 12. — La Junta Directiva de l'Institut d'Enginyers Civils d'Espanya, que comprèn la representació d'Associacions i Federacions d'enginyers agrònoms, de Camins, Industrials, de Mines i de Monts, ha acordat protestar del decret, que jutgen anti-constitucional, de la Generalitat de Catalunya, relatiu a la validesa dels títols de les escoles superior i mitjana d'Agricultura, que vulneren els drets dels enginyers agrònoms i perits agrícoles de l'Estat. També ha fet constar la seva conformitat amb la protesta dels alumnes de les esmentades escoles contra aquesta disposició de la Generalitat.

L'agitació obrera per tot Espanya

Segòvia, 12. — A les deu del matí, tal com estava anunciat, s'ha produït l'atur general acordat per les societats afectes a la U. G. T. Fins ara no s'han produit incidents. Els comerços estan oberts; però sense la dependència, amb les portes .. punt de tancar. En el ram de transports l'atur no afecta als autos dels metges ni als serveis públics. Els bars i cafès estan oberts, servits pels amos i familiars. Els serveis públics es troben custodiats per la guàrdia civil. La circulació al carrers és escassa.

DETENCIONS A VIGO

Vigo, 12. — La policia ha detingut com a autors de l'assalt a alguns establiments de Vigo i Lavadores, sis individus, obrers parats, que han ingressat a la presó a disposició del Tribunal d'Urgència.

També s'han practicat nombroses detencions, principalment entre joves socialistes. La majoria dels detinguts han estat posats en llibertat, i únicament tres han quedat detinguts.

EL CONFLICTE DE LA CASA KLEIN

Vigo, 12. — Una comissió de la Casa del Poble i del comité de vaga marxà a Madrid per tal d'entrevistar-se amb el director general de Treball, i demanar-li que es compleixin les bases de treball acordades pel Jurat Mixt, l'estiu passat, que foren recorregudes per l'empresa Klein, per no acceptar les bases a les seccions de gomes i tautxú. El director els ha promès resoldre ràpidament l'assumpte. Si la resolució és favorable als obrers el conflicte entraria en una nova fase, que podria ésser la solució definitiva. Persisteix la tranquillitat.

EL CONFLICTE LLETER A SANTANDER

Santander, 12. — Continua llanguint el conflicte lleter. El comandant del lloc de la guàrdia civil de Pedreña ha comunicat al governador que han estat detinguts dos individus que repartien fulls clandestins comunistes.

Entre els pobles de Casar de Periedo i Virgen de la Peña s'ha collocat a la carretera un arbre de vint-i-cinc metres, amb l'objecte d'impedir el trànsit. Entre Cabezón de la Sal i Reinosa també ha estat collocat un altre arbre. Hom suposa que es tractava d'impedir l'arribada del bestiar al mercat, però aquesta ha tingut lloc sense incidents.

OFICI DE VAGA RETIRAT

Almeria, 12. — El Comité de vaga de la U. G. T. ha retirat l'ofici i ha demanat autorització per a publicar un manifest explicatiu de la situació obrera. El governador els ha autoritzat a publicar unes quartilles, prèviament revisades.

El governador celebra converses per tal de solucionar el problema. Parteix de la base de llibertat del treball. Respecte a l'aixecament de la clausura de les societats obreres, ha dit el governador que esperava poder accedir a la petició aviat.

LA VAGA DE TRANSPORTS A VALENCIA

València, 12. — Amb motiu del succés que es desenrotllà a la carretera de Madrid per uns coaccionador, en les quals intervingué la guàrdia civil, que disparà i ferí greument l'obrer Domènec Aguller, i foren detinguts Froilán López i Emili Inés, el Sindicat Únic de Transports ha dirigit a l'opinió un manifest protestant per la intervenció de la força pública.

Diu el manifest que el succés es desenrotllà en forma inqualificable, ja que els vaguistes adoptaren en tot moment una actitud correcta, i qualifiquen d'enganyifa el fet de la guàrdia civil, cercant un motiu per tal de disparar en caure uns dels companys. Ni un sol moment es féu resistència a la força.

El manifest acaba cridant l'atenció de les autoritats pel sistema de repressió, que més que suavitzar endureix.

VAGA A JAEN

Jaén, 12. — Comuniquen d'Alcalà de la Real que els elements obrers han mostrat avui una actitud evaluada, i han abandonat el treball. Les autoritats han adoptat les precaucions corresponents. No han ocorregut incidents.

Llegiu LA PUBLICITAT
Propagueu-la!

L'AGITACIO SOCIAL

Els conflictes es mantenen en estat estacionari

S'han produït nombrosos disturbis d'escassa importància

(Ve de la primera pàgina)

ALLIBERAMENT DELS DETINGUTS

A dos quarts de dotze del matí el cap superior de Policia, senyor Vázquez, ha manifestat als periodistes que a primeres hores del matí d'avui han estat alliberats els patrons i els obrers que formen el Comité de vaga del ram de la construcció, els quals foren detinguts a la matinada. No obstant continuen detinguts a la presó els patrons Baixeres i Muñoz Román, que foren detinguts a la matinada passada per qüestions independents de les del Comité.

També ha manifestat el cap superior de Policia que en diferents indrets de Madrid, especialment a les Ventas i al carrer de Diego de León prop de la Guindalera, grups d'obrers han intentat paralitzar la circulació apedregant els tramvies. Ha terminat dient que s'han efectuat algunes detencions, especialment de joves, que volien impedir la venda de la "Hoja Oficial del Lunes". Adhuc han arribat a prendre-la de les mans dels lectors.

CAPITOL D'INCIDENTS

A Las Ventas del Espíritu Santo des de les primeres hores del matí ha crescut l'efervescència entre l'element obrer amb motiu de la vaga del ram de la construcció. Forces de la guàrdia civil patrullen pels carrers i tenen muntat un servei especial de vigilància a les proximitats del mercat per evitar possibles assalts. Alguns grups han intentat paralitzar la circulació de tramvies tirant desferres a la via, les quals han estat tretes per la benemèrita.

Com que les coses han pres un caire perillós, s'han demanat reforços a la Direcció de Seguretat, i han arribat forces d'assalt, que, juntament amb la guàrdia civil, han dissolt els grups. Aquestes forces no han pogut evitar que un tramvia de la Ciudad Lineal fos apedregat. Els vidres han quedat trencats, però no han ocorregut desgràcies entre els viatgers. La tranquil·litat ha quedat restablerta.

També a Cuatro Caminos s'han format alguns grups que han estat dissolts per les forces de la guàrdia civil, segurètat i assalt que patrullaven per allí. Al carrer de Diego de León, a l'altura dels carrers de Torrijos i de la Guindalera, han estat apedregats també alguns tramvies. Al primer dels esmentats carrers diferents grups de vaguistes han apedregat els tramvies. Un dels grups més nombrosos ha aconseguit detenir dos vehicles, dels quals han obligat a descendir els viatgers. Quan intentaven bolcar aquests vehicles han arribat forces de seguretat que han dissolt els pertorbadors. Els guàrdies vigilen pel dits carrers i la circulació ha quedat restablerta.

Alguns grups de dones, coincidint en llur majoria dels barris extrems, s'han dedicat a recórrer els carrers citant diferents elements a què deixessin el treball.

Van fixar especialment la seva atenció en els tallers de costura als quals pujaven per invitar les operàries a què abandonessin les seves labors, si bé, en general, no van obtenir l'èxit que es proposaven. A primera hora de la tarda s'han congregat a la plaça de Santa Bàrbara uns grups que han intentat, segons sembla, formar una manifestació cívica que no se san amb quin fi. Assabentada de tot la direcció de Seguretat ha tramès algunes forces d'ordre públic que han aconseguit dissoldre els grups de revoltosos, sense que s'hagin produït aldarulls.

A les onze del matí, al barri de la Concepció, un grup compost per uns vint individus ha cremat tots a un Col·legi de párvuls establert a la dita barriada i propietat de les dames catequistes. Han entrat a l'interior i han destroçat diverses portes i vidres i han intentat calar foc a l'edifici. Abans que ho aconseguissin i quan es dirigien a la capella del Col·legi, ha acudit la guàrdia civil. Els assaltants en veure-la arribar han fugit, però la guàrdia civil ha pogut detenir dos individus anomenats Jaume Hernández Mateo i Constantí Llano.

A mig matí, un grup compost per uns deu individus ha assaltat la tenda de quevuires propietat de Marian Muñoz, situada al carrer de Miguel Garbea, núm. 10. Han trencat les llunes i s'han emportat gran quantitat d'embotits. Hi ha acudit la força pública que ha pogut detenir un dels assaltants, que s'anomena Eugeni Serrano. Els altres assaltants s'han fet escàpols.

LA VAGA DE LES ARTS GRAFIQUES

Madrid, 12. — Tal com estava anunciat, aquest matí ha començat la vaga general de les Arts gràfiques. L'atur ha estat absolut als periòdics i a tots els tallers. Únicament s'ha treballat a la impremta de "El Debate" amb personal no associat. En altres periòdics com "La Epoca", "La Nación" i "Informaciones" les empreses han intentat treure els periòdics, però no han pogut aconseguir-ho per no trobar personal no associat suficient. L'Agrupació periodística, que, com se sap, està unida als vaguistes, ha permès, no obstant, que treballin els corresponsals i agències. Uns i altres es descabdellen amb grans dificultats, ja que a causa de la vaga tots els serveis públics es troben desarticulats.

Des del punt de vista de l'ordre públic el dia ha transcorregut amb tranquil·litat, però si realment no s'han registrat excessos d'importància, per altra part han circulat tants i tan amenaçadors rumors que el veïnat de Madrid viu en un estat d'excitació i d'alarma. Per tal de calmar el públic, desitjós de conèixer el descabdellament dels conflictes, la ràdio ha emès en distintes hores del dia notícies que li ha facilitat el ministeri de la Governació.

Quant al conflicte de la construcció, l'únic que hi ha per ara és que l'atur continua essent complet. S'han realitzat gestions per resoldre'l i hi ha esperança que podrà arribar-se a un acord especialment pel que fa a les obres de l'Estat, com els enllaços ferroviaris, la construcció de nous edificis per a ministeris, etc.

En igual sentit continuen també els altres conflictes pendents. Les precaucions preses pel Govern en previsió de possibles esdeveniments són grans. Pels carrers circulen els guàrdies amb terceroles i no són permesos grups pels carrers. El Govern assegura que té preses totes les mesures que calen per a sufocar ràpidament qualsevol intent de pertorbació que podria produir-se.

Al domicili de la Patronal i a la Casa del Poble l'afluència d'associats ha estat enorme. Tant patrons com obrers han acudit a llurs secretaries per assabentar-se del curs del conflicte.

LA VENDA DEL FUL OFICIAL I ALTRES INCIDENTS

A primeres hores del matí s'han presentat a la impremta de "El Debate" alguns venedors a demanar el "Full Oficial" per revendre'l, i a aquest objecte han tret alguns paquets al carrer. Els venedors vaguistes que els esperàven als voltants de la dita impremta els han pres els paquets, i amb ells han fet una foguera a La Cibeles. Igualment ha ocorregut als carrers d'Atocha i Embajadores. A la Puerta de el Sol alguns nois s'han dedicat a arrabassar els números del "Full Oficial" al públic que el llegia. Han sovintejat els incidents i s'han practicat algunes detencions.

Aquest matí un incendi ha destruït un quiosc de periòdics al carrer de Goya, cantonada al d'Alcalà. Hom creu que l'incendi fou estat intencionat i a consequència de la vaga.

VÍCTIMA D'UN ATEMPTAT QUE MOR

Aquest matí ha mort a l'equip quirúrgic l'obrer paleta Josep Herrero, treballador d'"A B C", ferit en l'atemptat de divendres al carrer de Doña María de Molina.

UNA NOTA DEL GOVERN CIVIL REFERENT A LA PROTECCIÓ DE LA LLIBERTAT DEL TREBALL

Al Govern civil de Madrid s'ha facilitat la nota següent:

"El Excmo. Sr. ministro de la Gobernación, en orden de esta fecha, me dice lo que sigue:

Excmo. Sr. A pesar de los esfuerzos realizados por el señor ministro de la Gobernación para lograr una fórmula armónica que ponga fin al conflicto planteado en el gremio de Artes Gráficas, no se ha llegado hasta el presente momento a la anhelada solución, y sin perjuicio de estar atento a cualquier posibilidad de reanudar las relaciones interrumpidas, siempre dentro de las normas legales, el Gobierno está firmísimamente decidido a proteger la libertad de trabajo, que es un imperativo de la Constitución de la República, sin regatear medios para que aquélla se desenvuelva sin alteraciones de orden público, y para ello ha acordado lo siguiente:

Primero. — Las empresas que dispongan de medios para hacer la tirada de los periódicos los podrán a la venta con el personal perteneciente a aquellas en los puntos que seguidamente se relacionan.

Dichos puntos son todas las comisarías de distrito, distintos ministerios y tenencias de alcaldía.

En cada uno de estos lugares se establecerá por la Dirección de de Seguridad la protección necesaria para garantizar la venta de la prensa."

Segon.—Ultra aquests llocs fixos les empreses podran efectuar la venda ambulant de periòdics en una o dues camionetes, al qual efecte els directors dels diaris o persones que el representen es posaran d'acord amb la Direcció general de Seguretat a fi que per aquesta entitat els sigui facilitada la força necessària per a al protecció d'aquesta venda ambulant, i d'acord amb les empreses es fixarà l'itinerari que han de seguir els vehicles.

Tercer.—El mateix procediment que se seguirà per enviar els paquets de periòdics des de les empreses respectives als llocs fixats en l'apartat primer i a les estacions de ferrocarril per a les expedicions a provincies.

Co que dic a V. E. per al vostre coneixement, donant trasllat de la present ordre amb instruccions a les empreses periodístiques d'aquesta capital a llurs efectes.

Co que trasllado a V. per al vostre coneixement i efectes.

LES EMPRESES PERIODISTIQUES FORMEN UN FRONT ÚNIC

Al domicili de "El Debate" s'han reunit aquesta tarda els representants de les empreses periodístiques a excepció de "El Liberal" i "El Heraldo". S'ha tractat de la vaga d'Arts gràfiques i de l'actitud adoptada en el conflicte. El senyor Ceal, representant de "El Debate", ha fet constar que tot estava preparat per publicar el seu periòdic demà, i que s'havia presentat a treballar tot el personal de la casa sense una excepció. Les edicions han estat expeses normalment a la tarda, i per a la venda a Madrid del número de demà s'ha disposat que, a part dels llocs fixos a que al·ludeixen les instruccions del Govern civil, per camionetes es tarà el servei volant protegides per la força pública.

El senyor Luca de Tena ha manifestat també que esperava publicar l'"A B C" molt aviat, puix que porta molt avançada la formació dels necessaris equips d'obrers. S'ha parlat de la necessitat plantejada davant aquest conflicte que hi hagi una solidaritat estreta entre les empreses periodístiques, i s'ha apuntat també la necessitat que aquesta solidaritat, si s'hi arriba, tingui una base ferma en el sentit que no ha d'ésser trencada, base que podria ésser, per exemple, la signatura d'unes lletres de crescut import que haurien de satisfer-se en el cas d'infracció per part de les empreses que haguessin faltat als seus compromisos.

El senyor Ceal ha dit que no tenia inconvenient a sotmetre la proposta al seu Consell d'Administració, però no cal dir que podia avançar que en cas d'ésser acceptada ho seria tan solament per a conflictes successius, puix que pel que respecta a l'actual "El Debate" es publicarà com de costum.

Després d'àmplia discussió s'ha resolt que el senyor Ceal transmeti a la seva empresa el desig de les altres que el compromís al·ludit comenci a regir el vinent dimecres. Si aquest fos acceptat, "El Debate" es publicaria demà, dimarts, i a partir de dimecres suspendria voluntariament la seva publicació. Ha estat rebutjada la proposició del representant de "La Epoca" sobre personal, en el sentit que en cas de necessitat les empreses puguin cedir-se obrers unes a altres per tal de plantar cara a possibles conflictes. La qüestió relativa a la solidaritat d'empreses serà decidida, en vista de la contestació de "El Debate", en una nova reunió que se celebrarà demà, a dos quarts de quatre de la tarda, a la casa de "El Sol".

UNA ESTRANYA INFORMACIO DE "EL DEBATE"

"El Debate", en la seva edició de provincies publica un solt en el qual relata el seguent: "Jesús Navarro, obrer minervista de "A B C" i motiu inicial de l'actual conflicte de premsa, ha rebut la visita d'un senyor que li ha proposat renunciar al seu lloc a "A B C" a canvi de determinades compensacions".

Segons el relat de "El Debate", l'incognit autor d'aquesta oferta ha estat agafat per la policia a la casa del dit obrer, però els agents s'han retirat en mostrar-los el descontegat senyor els seus documents d'identitat. El relat de "El Debate" no aclareix més el succés i acaba amb aquest perogrull: "No s'ha pogut saber el nom d'aquest benfactor. Té diners i pel que es veu, immunitat, no tan sols contra la detenció, sinó contra la publicitat també, perquè la policia s'ha negat a dir el nom inscrit al carnet".

EL MINISTRE DE GOVERNACIÓ TE BONES IMPRESSIONS

El ministre de la Governació ha parlat a dos quarts d'onze de la nit des del micròfon d'Unió Ràdio, i ha comunicat des del seu departament que continuaren els moviments vaguistes i podia afirmar que no s'havia alterat l'ordre públic en tot Espanya, i estava assegurat el proveïment de la població. Existeix—ha afegit—l'atur d'Arts Gràfiques, però segons les meves notícies alguns periòdics podran sortir demà, els uns amb els seus propis mitjans i els altre per concessions fetes pels vaguistes.

De totes maneres, el Govern garantirà el dret de tots i té assegurada la venda dels periòdics que es publiquin.

Respecte a la vaga de la Construcció continuen les negociacions per arribar a un acord i l'assemblea ha abordat la discussió de les bases de solució proposades pel ministeri de Treball. A les dotze de la nit es reuniran els vocals obrers al Ministeri de Treball i considero segur que s'arribarà a una solució. També s'han adoptat disposicions respecte a la continuació de les obres incautades pel Govern. Ha acabat dient que el Govern està disposat a actuar amb gran serenitat, reflex del que el propi país està demostrant en aquests moments.

UNA NOVA ASSEMBLEA DE LA FEDERACIÓ PATRONAL QUE APROVA UNA FÓRMULA DEL GOVERNADOR

A la Federació Patronal, i autoritzada pel ministre, s'ha celebrat una assemblea patronal amb assistència del Comité directiu que havia estat

VISITEU
MALLAFRE, Sastre
Rebudes les novetats
RONDA DE SANT PERE, 24
Telèfon 18835

posat en llibertat, així com els senyors Baixeres i Ramon, que van ésser posats en llibertat sota fiança de vint mil pessetes. En la reunió, el senyor Baixeres ha llegit la fórmula proposada pel governador, com a solució de la vaga, que diu així:

"Els patrons del ram de la Construcció obriran immediatament les obres i tallers, i deixaran sense efecte tots els acomiadaments derivats d'aquest conflicte. El Govern garantirà el respecte a la llei i a les bases fixades a tot ciutadà al qual afecti. Tenint en compte els problemes que plantegen en el terreny de l'economia nacional la reducció de la jornada a 44 hores, una comissió tècnica amb representació del ministeri d'Estat, donat l'aspecte internacional de l'assumpte estudiarà i decidirà en el termini de dos mesos la seva conveniència possible i possibilitat d'adopció al nostre país. Le resolució que s'adopti s'atemperarà en l'aplicació a les disposicions de la llei de contracte de treball i serà imposada a mesura que vagin expirant els concertats fins a la data.

Fins el moment que s'adopti aquest acord serà improcedent qualsevol demanda sobre el dit extrem."

Posada la proposició a discussió han fet ús de la paraula alguns assembleiste que hi han trobat que dir.

Seguidament el senyor Baixeres ha pronunciat un discurs posant de relleu la conveniència que la classe patronal es colloqui d'una manera enequívoca al costat del Govern i facilitar la seva labor pe rresoldre el conflicte. Ha afegit que calia donar al Govern una sortida airosa i aquesta fórmula proposada pel governador pot ésser-ho. La fórmula proposada pel governador ha estat aprovada i el Comitè directiu patronal s'entrevistarà amb el governador per a notificar-li.

DECLARACIONS DEL MINISTRE DE GOVERNACIO

El ministre de Governació ha rebut a la matinada els periodistes, els quals li han dit que el cap del Govern els havia donat la impressió que la vaga de l'art d'imprimir es reduiria a "A B C".

El ministre ha manifestat que no tenia notícia oficial de tal determinació. S'ha referit a l'ordre donada de venda de periòdics a les comissaries de districte i a alguns centres oficials, i ha afegit que garantirà en tot moment la llibertat de treball.

—No pot ésser de cap manera—ha afegit el ministre—que algun periòdic s'apoderi del carrer. El carrer és del Ministeri de la Governació per a garantir en tot moment l'ordre públic.

El senyor Salazar Alonso ha sortit uns moments per parlar amb el director general de Seguretat. Aquest, segons després ha dit el ministre, li ha comunicat que els patrons del ram de la construcció havien acceptat el laude ministerial.

—Això—ha afegit—és collocar-se dintre de la llei. El Govern s'ha incautat de les obres dels enllaços ferroviaris per tal que s'hi treballi.

Els periodistes li han manifestat que el senyor Lerroux els havia parlat d'alguna cosa greu a Barcelona, i ha contestat:

—Sí, sembla que es prepara la vaga general per vint-i-quatre hores amb caràcter antifeixista. Jo he celebrat conferències amb el senyor Selves i altres personalitats, les quals estan disposades a complir amb el seu deure. La impressió que he tret de la meva conferència no pot ésser més satisfactòria.

ELS COMITES DE VAGA DE LA CONSTRUCCIO I ELS PATRONS SEMBLA QUE NO S'AVENEN

Al govern civil de Madrid s'han reunit els comités de vaga del ram de la contsrucció i els patrons. El governador ha manifestat als periodistes que a la una de la matinada encara no podia dir res, perquè la reunió continuava. Com sigui que un dels periodistes li ha fet observar que no reflectia satisfacció el rostre del governador, aquest s'ha negat a ésser més explícit, i ha afegit que quan tingués noticies les donaria al ministre de la Governació per tal que aquest les trametés a la Premsa.

NOVES DECLARACIONS NOCTURNES DEL MINISTRE DE GOVERNACIO

El ministre de Governació ha manifestat als periodistes, en rebre'ls per segona vegada aquesta nit, que hi havia molt poques noticies per comunicar. Hi ha bones impressions de tot Espanya.

Preguntat sobre si s'havia firmat ja l'acord per a resoldre el conflicte de la construcció, ha contestat que encara no, perquè els obrers sembla que han de consultar; de totes maneres, però, crec que serà qüestió d'unes quantes hores.

Ha afegit que el senyor Companys l'informa constantment de les noves de Barcelona, la qual cosa agreix molt. Sembla que l'anunciada vaga general fracassarà, perquè no s'hi sumen ni la Unió Socialista, ni els tramvies, ni els rabassaires, ni els obrers de la llum. A Alcoi, com sabeu, hi ha vaga general; però tot està proveït. L'agrupació socialista de Jaén ha telegrafiat lamentant la determinació del Govern nomenant delegats prop dels alcaldes en relació amb l'ordre públic, per suposar que això dsprestigia l'autoritat municipal.

Ha afegit el senyor Salazar Alonso que ha imposat una multa de deu mil pessetes a "Heraldo de Madrid". Aquesta mesura—ha dit—m'ha estat molt dolorosa, però crec que certes notícies no han de publicar-se. Se li ha preguntat si tenia notícies de la reunió d'empreses periodistiques, i ha dit que no en sabia res.

Dirigint-se a un redactor de "El Debate" li ha preguntat:

—Sortiu vosaltres demà?

—Si el ministre ens garanteix...

—Ho preguntarem al ministre—ha contestat el Sr. Salazar Alonso.

Totes les notes pregades han d'ésser trameses en en català i abans de les nou del vespre, a la Redacció: Corts Catalanes, 589, 1.er

Les d'esports, a Barbarà, 11

Centres Oficials

DISPOSICIONS DE LA "GACETA. — Madrid, 12. — La "Gaceta" publica les següents disposicions:

Llei posant en vigor, amb caràcter provisional, el Conveni de Comerç i Navegació entre Espanya i França i el seu acord complementari. Concedint un crèdit extraordinari de 63.452'43 pessetes imputable al pressupost del Ministeri de Finances, amb destinació a satisfer indemnitzacions de residència a les Illes Canàries.

Decret disposant que formi part de la Junta del Patronat Nacional de Turisme un representant del Ministeri d'Obres Públiques. Un altre, relatiu a alcohols, disposant que en tots els líquids destinats a begudes només podran emprar-se els alcohols destillats o els rectificats de vi amb qualsevulla graduació i els destillats i rectificats dels residus de la vinificació amb graduació superior a 96 graus centesimals, mentre que els preus dels esmentats alcohols al centres de producció no excedeixin de 270 pessetes hectolitre per als de vi i de 260 pessetes hectolitre per als de residus. Un altre, modificant l'article segon del decret de 18 d'agost de 1931, pel qual es creà el Patronat de Política Social Immobiliària.

Un altre modificant l'article 47 de l'Estatut per a les Caixes generals d'Estalvi Popular.

Ordre declarant desert el concurs anunciat per a l'arrendament de local amb destinació a la installació del Tribunal de Garanties.

Jubilant el senyor Eusebi Oliver i Aznar, catedràtic numerari de la Facultat de Medicina de la Universitat de Barcelona. Nomenant per a presidir la Junta d'inspectors de primera Ensenyança de la provincia de Barcelona el senyor Manuel Rueda Gonzàlez. Idem de Girona el senyor Josep Jonquera i Muné. Idem de Lleida, el senyor Angel Rosers i Avelló. Idem de Tarragona, el senyor Salvador Grau i Martí.

Noticies diverses de Madrid i provincies

ACCIDENT AL CENTRE ELECTROTECNIC. — Madrid, 12. — Al Centre Electrotècnic ha fet explosió un conglomerat de diverses matèries inflamables amb les quals hom realitzava uns assaigs. L'explosió ha estat formidable, i han resultat ferits lleus tres soldats. Les destroces de materials han estat importants.

PLUJA BENEFACTORA. — Fregenal de la Sierra, 12. — Després de tres dies de constants nevades ha plogut. Això ha causat satisfacció als ramaders. El bestiar moria a conseqüència de la secada.

ALCALDE DESTITUIT. — Santander, 12. — Per haver dirigit un escrit irrespectuós l'alcalde d'Arredondo al president del Consell, ha estat destituïda la dita autoritat municipal.

SUSPENSIO DE 30 GUARDIES MUNICIPALS. — Còrdova, 12. — El governador tingué notícia que la guàrdia municipal de Puentegenil restava en actitud passiva davant dels assalts a les càrregues de pa i collocació de cartells subversius. Davant d'això el governador ordenà que anés a Puentegenil un comandant de la guàrdia civil per tal d'informar-lo. El comandant féu comparèixer el cap de la guàrdia municipal, el qual digué que no obeiria altres ordres que les de la corporació municipal a qué pertanyia.

El governador, davant d'això, ordenà la suspensió de trenta guàrdies, instruint-los expedient. Tots estan afiliats al partit socialista. El governador ha imposat un multa de 1.500 pessetes a un comunista de Puentegenil per articles publicats en un periòdic de Còrdova, en els quals s'excitava a la rebellió.

CURSETS PER ALS VETERINARIS. — Cuenca, 12. — Al Palau provincial s'han inaugurat els cursets de perfeccionament organitzats per als veterinaris de la provincia, amb la collaboració de la Direcció de Ramaderia. Hi ha assistit el governador. Han pronunciat discursos el president de la Diputació i personalitats sanitàries. Ha pronunciat una conferència sobre avicultura el senyor Santiago Tapias. Tots els oradors han estat molt aplaudits.

A VIGO HI HA TEMPORAL.— Vigo, 12. — Hi ha un formidable temporal d'aigua i vent. Els vaixells han reforçat les amarres. El temporal ha causat molts danys als edificis i arbrat.

Els Tribunals d'Urgència

Càdiz, 12. — A la presó s'ha constituit el Tribunal d'Urgència, per tal de veure el procés instruit pel jutjat de Puerto de Santa Maria a setze individus acusats de sedició amb ocasió dels fets anarco-sindicalistes. Els processats recorregueren el terme de Puerto Real i obligaren els camperols a sumar-se al moviment. El fiscal ha demanat per a cada processat vuit anys de presó. A les dues de la tarda s'ha suspès la vista, la qual serà represa a les cinc.

Una nota de la Joventut Socialista Madrilenya

La Joventut Socialista Madrilenya ha publicat una nota en la qual diu que davant la clausura del seu domicili social no protesten; perquè quan un Govern pren aquestes mesures mesures no està gaire segur.

El Govern—s'afegeix en la nota—segueix una tàctica de prolongació a fi de llançar-nos a la lluita en el moment que li convingui, com ocorregué als socialistes austríacs.

Assemblea de la "Mutualitat d'Assegurances del Treball Agrícola", de la U. S. A. de Catalunya

Diumenge, a les onze del matí, se celebrà la dita Assemblea a la Sala Mozart. Fou presidida pel senyor Ferran Zulueta, al qual acompanyaren els senyors Duran, Gualba, Martí, Serra, Milà, Albareda, Cabot i Carles Jordà, president de la U. S. A. i vocal nat de la Mutualitat. Hi assistiren també representacions de 601 mutualistes de Catalunya.

El secretari, senyor Duran, llegí les actes de les dues assemblees anteriors, les quals foren aprovades. A continuació es llegiren el balanç i l'estat de comptes de l'exercici passat, els quals també foren aprovats. De la memòria llegida se'n desprèn que la Mutualitat comprèn noranta delegacions comarcals i quatre de locals, amb un total de 2.310 associats, i s'hi detallen minuciosament l'import dels dipòsits, els ingressos, les derrames, els accidents, les superfícies assegurades, les indemnitzacions, les despeses per assistència mèdica i per assistència farmacèutica.

El senyor Zulueta digué que els coeficients no eren definitius, i que eren susceptibles de modificació, d'acord amb les estadístiques que vagin elaborant-se, i el senyor Jordà, president de la U. S. A. de Catalunya, abundà en els conceptes exposats pel primer. El senyor Zulueta va clourre l'acte donant les gràcies a tots els assistents i féu vots per l'expandiment de la Mutualitat.

Darrera hora

DETENCIÓ DE PROPAGANDISTES DE LA VAGA

La policia procedí a la detenció, al Café Espanyol, de l'Avinguda de Francesc Layret, de Josep Esplugues i Culubert i Serafí Molina i Santpere, els quals es dedicaven a donar ordres perquè els obrers allí reunits anessin avui a la vaga.

Al mateix local foren detinguts Ricard Penya i Hernàndez, ex-tramviaire, i un dels dirigents del passat moviment vaguístic dels transports urbans pertanyent a la F. A. I., i Felip Gil i Ortiz, també de la C. N. T., els quals se suposa que hi eren amb el mateixa finalitat. Tots quatre foren posats a disposició del comissari general d'Ordre Públic.

BARALLA EN UNA TAVERNA UN FERIT

En una taverna del carrer de la Rabassa es produí una baralla entre uns individus, durant la qual es dispararen alguns trets i resultà ferit un dels contendents, anomenat Josep Manaser Royo.

Conduit al Dispensari de la Clínica del Pilar, li fou apreciada una ferida per arma de foc, de pronòstic reservat.

PERIODICS SUSPESOS

Per ordre governativa s'ha disposat la suspensió dels periòdics extremistes "Solidaridad Obrera", "Adelante" i "El Combate".

UN HOME MORT PER UN TREN

Anit passada, a la línia férrea de M. S. A., entre els carreys de Castillejos i Igualtat, fou trobat mort un home que presentava senyals d'haver estat atropellat per un tren. Avisat el Jutjat de guàrdia, aquest es presentà al lloc del fet i ordenà l'aixecament del cadàver, que fou trasllladat al dipòsit judicial. Per manca de documentació no ha estat possible la identificació de la víctima.

UN VIGILANT DESARMAT PER UNS PISTOLERS

Anit passada, al carrer de Còrsega, xamfrà al d'Igualtat, dos desconeguts, pistola en mà, obligaren el vigilant d'aquell barri, Antoni Garcia, que els lliurés la pistola que portava. Un cap en possessió de l'arma els desconeguts es feren escàpols.

AHIR FOREN DONADES ORDRES ALS OFICIALS DE L'EXERCIT PERQUE ES REINTEGRESSIN A LLURS CASERNES

Els escamots de policia que recorrien anit passada la ciutat en automòbil, transmetien ordres a tots els oficials de l'exèrcit que trobaven al seu pas, perquè es reintegressin a llurs casernes.

FULLS CLANDESTINS RECOLLITS PER LA POLICIA

Anit passada, a darrera hora, la policia procedí a la incautació d'uns fulls clandestins que s'estaven repartint per les Ramblas, en els quals es deia que la C. N. T. secunda el moviment de vaga general.

Llegiu LA PUBLICITAT
Propagueu-la!

LES COMARQUES CATALANES

LLEIDA

Barrinada que fereix 3 obrers :: Suicidi a Bellver :: Vaga de normalistes :: El nou edifici del Banc d'Espanya :: Vei d'Arbeca assassinat

Noves diverses

Lleida, 12 (per telèfon). — Degut a haver-se produit l'explosió d'una barrinada, en un túnel de la línia en construcció del ferrocarril de Lleida a Sant Girons, terme de Talart, aconseguí tres obrers de la dita línia, anomenats Gumersing Vàzquez, Sebastià Baraca i Agustí Méndez; tots estan gravissims.

— Ha estat trobat al seu domicili del poble de Bellver, penjat d'una biga del sostre, l'ancià Rafel Bordanova, paleta. Sembla que el suicidi és degut a una malaltia crònica que patia.

— Ara s'han declarat en vaga els estudiants del Quart Curs del Magisteri, els quals s'han abstingut d'entrar a la classe el dia d'avui. Aquesta vaga, que té caràcter indefinit, la van acordar en una reunió tinguda el dissabte passat, i la fonamenten, car en alguna cosa l'havien de fonamentar, per solidaritzar-se amb els estudiants de Barcelona.

— Ha estat atorgada la subhasta de construcció del nou edifici del Banc d'Espanya a uns contractistes de Pamplona, al tipus d'1.279.916'74 pessetes. Les obres començaran seguidament.

— La Comissaria d'Ordre Públic ha imposat dues multes de cent pessetes cada una als propietaris de dos cafés per tolerar els jocs prohibits.

— Anit foren expulsades del terme municipal diverses caravanes de gitanos, compostes per més de 300 persones. A alguns d'aquests se'ls trobaren armes i a altres, veles que havien estat robades d'una casa de Barcelona.

— A la carretera de Borges Blanques a Bellpuig ha estat trobat mort a punyalades un home de 42 anys anomenat Adrià Vila i Alzina, vei d'Arbeca. Com a autor del fet ha estat detingut Delfí Sans i Soldevila, veí de la mateixa població, el qual ha confessat que es barallà amb la víctima per negar-se a abonar-li una quantitat que li devia. — C.

TORTOSA

L'alcalde cap a Barcelona :: L'equip de S. Carles de la Ràpita campió amateur de futbol :: El carrer de Macià :: Altres noves

Tortosa, 12 (Per telèfon). — Per tal d'assistir a la Junta de reorganització dels Sometents, ha sortit cap a Barcelona l'alcalde senyor Berenguer.

— Ahir estigué a la nostra ciutat el comissari d'Ordre públic de Tarragona, senyor Pujol i Font.

— Per tal d'assistir al partit final de campionat amateur de futbol que se celebrava a Tarragona, i no havent-se format el tren especial, sortiren diversos autòmnibus i camions amb aficionat cap a aquella ciutat. El resultat del partit fou de 3 gols a 1 a favor de la U. E. Rapitenca.

— La guàrdia civil d'Ulldecona, en un escorcoll practicat en una tribu de gitanos trobà un revòlver carregat a Engràcia Jiménez, la qual no posseia el permís corresponent. Fou detinguda, i ingressà a la presó.

— Per tal d'adquirir la placa per a donar el nom de Francesc Macià a l'antic carrer de la Rosa, s'iniciarà una subscripció que encapçalarà l'alcalde.

— L'alcaldia publica un ban fent avinent que els llequers vindran obligats a pesar el pa, encara que només sigui d'un quilo, davant el comprador.

— Ha estat a l'Ajuntament, per tal de donar les gràcies per la solució donada al conflicte plantejat per la Comunitat de Regants de l'Aldea, una comissió d'obrers d'aquella partida.—C.

IGUALADA

Política :: Nova Cooperativa :: Aniversari important :: Noves diverses

Igualada, 12.— Els elements de la Lliga, que s'amaguen darrera l'organització "Acció Agrícola", ens preparen una segona conferència d'importació. La primera anà a càrrec del senyor Lamamié de Clairac, i la d'ara, anunciada per al proper dia 18, a càrrec del senyor Adolf Rodriguez Jurado. D'això se'n diu treballar Catalunya endins.

— La Comissió de Govern del nostre Ajuntament, està constituïda pels senyors Josep Morera i Miserachs, alcalde, i Jaume Claramunt, Josep Casteltort, Bartomeu Torner i Felip Gabarró, consellers-regidors. Es reuneix cada dimarts, a dos quarts de vuit del vespre.

— Enguany s'escau el XXV.è aniversari de la inauguració de la Sucursal en aquesta ciutat de la Caixa de Pensions per a la Vellesa i d'Estalvis. Amb aquest motiu, es prepara una gran diada amb rellevants actes esportius i culturals.

— Diumenge passat, hi hagué una reunió de representants de les Cooperatives i Mútues per a Malaties, per tal de començar l'organització d'una Cooperativa de Productes Farmacèutics. Aquesta setmana quedarà nomenada la Junta directiva.

— Sabem que la Comissió de Govern del nostre Ajuntament es proposa regular la qüestió de la venda ambulant i l'organització dels mercats públics.

— A remarcar la bella tasca que porta a cap la Delegació de Palestra a la nostra ciutat. Ha creat un "Cercle d'Estudis" el qual organitza conferències sobre tots els temes, a càrrec de socis de la Delegació local. Darrerament hi ha parlat el senyor Pau Gubern, sota el tema "Una solució al problema del nostre nacionalisme".

També s'ha creat la "Comissió d'Estudis de la Comarca" per tal d'investigar sobre tot allò que afecta la comarca d'Igualada: geografia, història, folklore, geologia, prehistòria, art, llegendes, etc.—C.

MATARO

Accident :-: Reunió de la Comissió de Govern :-: Altres noves

Mataró, 12 (per telèfon). — Quan passava prop de la via, en el tros comprès davant del carrer de Sant Felicià entre els de Balmes i Sant Antoni la velleta de seixanta anys Josefa Miranda, perquè no la mullés el tanc de regar, s'acostà a la via en el moment que passava una màquina que feia maniobres, la qual li causà ferides de consideració. Portada a la clínica de l'Aliança Mataronina, li fou practicada la primera cura pel doctor Esteve, que li aprecià extenses ferides al cap, fort traumatisme i fractura d'una costella.

— Entre els acords de la Comissió de Govern destaca el d'anar urgentment a la confecció del reglament de mercats, al qual li s'obre avui un periode de consultes perquè tots els interessats, de les set a les vuit del vespre, presentin al conseller respectiu els suggeriments i detalls que puguin afectar aquesta reglamentació. Una comissió de venedors ha estat a l'Ajuntament i s'ha entrevistat amb el regidor competent.

— Ha reprès les reunions la Comissió Arbitral de conflictes del correu, que ha estat dues setmanes sense celebrar-ne per la dimissió de dos vocals propietaris.

— Han estat expulsats de la ciutat Josep Caselles Cercena, de trenta-set anys, de Benigembla (Alacant), Rogeli Romero Rivero, de quaranta-dos, de Madrid, i Doroteu Lesefa.

— Havent sorgit algunes dificultats per a l'organització de l'excursió als Rasos de Peguera, el Club d'Esquí ha cregut convenient suspendre-la.

— El dissabte passat tingué lloc la inauguració de la sucursal del Banc Espanyol de Crèdit. Assistiren a l'acte molts invitats, que foren gentilment obsequiats amb un esplèndid lunch. — C.

GRACIA-RAMBLES? GRACIA-RAMBLES!

ST. FELIU DE GUIXOLS

Millores locals :: Curset de llengua catalana :: Altres noves

La majoria republicana del Consistori té en estudi una sèrie de millores de molta importància en els seveis locals de sanitat i assistència social. En contrast amb aquest interès francament constructiu, els elements de la dreta local ja han començat a tirar aigua al vi, com es diu vulgarment, des del seu portantveu. Tractant-se de millores d'aquesta mena, ningú no ha trobat estrany aquest principi d'oposició, que, per altra part, sembla ésser el preludi d'una campanya de més abast. Sortosament, però, el que s'hagi de fer, després de ben plantejat, es portarà endavant al seu temps. Com que aquestes millores per ara no són res més que projectes, no entrem en detalls.

—El Centre Excursionista prepara per a Pasqua una excursió a Puigcerdà, La Molina i altres llocs del Pirineu català.

—Les conferències que els professors del collegi subvencionat de segon ensenyament donen en aquest local es veuen molt concorregudes.

—El dia 5 del corrent començarà al local social del Centre Excursionista el curset de llengua catalana que es donarà sota el patronatge d'aquesta entitat i de la Delegació local de l'Associació Protectora de l'Ensenyança Catalana. Les lliçons es donaran en dues tandes. La primera anirà a càrrec del senyor Francesc Callicó, president del Centre Excursionista, i les lliçons es donaran els dilluns, dimecres i divendres, de vuit a nou del vespre. Les lliçons corresponents a la segona tanda les donarà el senyor Eudald Caseres, professor de català del Cens de la Generalitat i president de la Delegació local de l'Associació Protectora de l'Ensenyanca Catalana, els dimarts, dijous i dissabtes, de nou a deu del vespre. Recordem que la inscripció és gratuita i pot fer-se al C. E. M. I. M., de vuit a nou de la vetlla.

—El Sindicat del ram de la construcció ha tingut una reunió per tal d'acordar la petició de la setmana de quaranta-quatre hores.

—La Junta del llegat Vidal ha repartit almoines a raó de 34 pessetes cada una entre famílies necessitades de Sant Feliu.

—Hem acomiadat els nostres joves amics Jaume Agustí, Albert Carbó i Lluis Riera, que han marxat a prendre possessió dels seus nous càrrecs a Correus. El primer va destinat a l'oficina de Palafrugell, i els altres dos a la de Girona.

—S'ha intensificat notablement el treball a la nova carretera de Sant Grau. Per ara hi treballen un centenar d'obrers guixolenes dels que formaven la brigada dels sense feina.

—El dia 26 d'aquest mes actuarà al Casal Llevanti un notable trio vocal format pels artistes senyora Josepa Brutau, tiple; Antoni Marquès, tenor, i Ricard Fuster, bariton. Els acompanyarà la pianista concertista senyoreta Enriqueta Garreta.

—Aquesta setmana ha estat autoritzat per vendre llet de cabra el senyor Didac Martinez, puix que l'anàlisi de sang efectuat al seu bestiar ha donat un resultat satisfactori. Amb aquesta ja són tres les autoritzacions atorgades. Sembla que el dijous d'aquesta setmana vindrà el director de la Secció de Veterinària de l'Institut Provincial d'Higiene i farà l'anàlisi de sang de totes les cabres que queden per examinar.

—Havent estat desestimada la instància de la senyora Elvira Gispert, en la qual es feien determinades objeccions a la nova alineació del carrer de la Riera, l'Ajuntament ha acordat seguir l'expropiació forçosa de les finques afectades per aquella reforma.

TARRAGONA

Conflicte a un Ajuntament :: Soldats sospitosos de robatori :: La comtesa d'Alcover :: Villalonga :: Vaga de 24 hores :: Vària

Tarragona, 12 (Per telèfon). — El comissari d'Ordre públic ha lliurat als periodistes la següent nota oficiosa:

"Dissabte un grup de veïns, al davant dels quals anava el candidat electe En Josep Maria Virgili, el cap del Sometent Antoni Dalmau i l'administrador del marquès de Grigny, anaren a prendre possessió a la porta de l'Ajuntament. L'alcalde demanà forces de la guàrdia civil, que practicà deu detencions. El comissari delegat, després d'un interrogatori, en deixà sense efecte set, i posà els tres restants a disposició del jutge, que els ha alliberat aquesta matinada.

— Fa alguns dies que es tenia notícia a Tarragona de diverses temptatives de robatori, recaiguent sospites sobre dos o tres soldats d'aquesta ciutat. Es muntà un servei mixt d'agents de vigilància i guàrdies de seguretat, i es comprovà la veritat de la sospita. Els agents senyors Alonso Medina i Cepeda veieren al carrer del Gasòmetre dos soldats que els infongueren sospites, els quals foren advertits per un paisà que anava vestit de blau, i aquells es feren escàpols sense que fos possible detenir-los. Els soldats en llur cursa perderen diversos utensilis procedents del robatori. Avui a la caserna es practicarà un escorcoll a l'objecte de veure si es troben altres objectes i reconèixer els autors.

— A Flix ha estat detingut Manuel Cugat, de 32 anys, de nacionalitat francesa, el qual estava reclamat pel Jutjat pel delicte d'agressió a la força armada El detingut ha ingressat a la presó.

— Avui han anat a Barcelona, per tal d'assistir a la reunió plenària per la nova reglamentació del Sometent, el comissari senyor Pujol i l'alcalde senyor Lloret.

— Els alcaldes d'Alcover, Vilallonga i Tarragona han visitat el comissari de la Generalitat, al qual han presentat una intsància sollicitant la construcció de la carretera d'Alcover a Vilallonga.

— Diumenge van fer la promesa de fidelitat a la bandera els reclutes del regiment d'infanteria número 8.

— Han estat circulades ordres per tal que demà, per solidaritat amb els obrers de Madrid, quedi declarada la vaga de protesta de 24 hores organitzada per l'Aliança Obrera contra el feixisme. Amb aquest motiu no es publicaran els diaris locals.

— Moviment del port.—Vaixells entrats: "Axte-Mendi", de Sagunt; "Fanny Brunner", d'Alacant; "Vulcanus", de Nàpols. Sortits: "Spezzia", cap a Burriana; "Axte-Mendi", cap a Barcelona; "Fanny Brunner", cap a Gènova; "Portugal", cap a Tene; "Pelayo", cap a Castell.—C.

GIRONA

Fugida de presos frustrada :: Un home mort pel tren :: Vaga dels estudiants de l'Escola Normal :: L'autogir del senyor Lacierva:: Altres noves

Girona, 12 (per telèfon). — Aquesta tarda a l'estadi de Vista Alegre han jugat un partit amistós de futbol els primers equips del Girona i el Racing del Ferrol. El partit ha resultat entretingut. Ha obtingut la victòria el Girona, per la seva millor tècnica, per quatre gols a cap.

— En virtut de denúncies rebudes de Barcelona pel comissari d'Ordre Públic ha estat ordenada la clausura de les oficines d'una empresa que funcionava illegalment a la nostra ciutat, la qual, segons anuncis inserits a la premsa, facilitava informe per anar a treballar a les colònies espanyoles. Hi intervenen el Jutjat i el delegat d'Hisenda.

— Prop de l'estació de Vilamalla un tren ha atropellat un home que per la via es dirigia a peu a Figueres. L'ha destroçat completament. Es impossible d'identificar-lo.

— La nit passada nou presos, entre els quals figurava el motejat "El Màlaga", intentaren fer-se escàpols de la presó, obrint un forat a la paret que recau al Seminari.

La guàrdia se n'adonà, i foren trasllladats a altres celles que ofereixen més seguretat.

— Els estudiants de l'Escola Normal s'han declarat en vaga per quaranta-vuit hores per no haver atés el ministre les seves aspiracions. De persistir aquest en la seva conducta, la vaga serà indefinida.

— Ahir, a dos quarts de sis de la tarda, passà sobre la nostra ciutat l'autogir del senyor Lacierva, el qual, a causa d'una avaria al carburador, es veié obligat a aterrar en un camp proper a Celrà, i després es traslladà al camp d'aterratge de l'Aero Club de Girona.

Aquest matí ha aixecat el vol, a dos quarts de set, amb direcció a París, i abans de partir ha manifestat que no es proposava fer cap escala, a no ésser de les necessàries per proveir-se de benzina. — C.

ARGENTONA

Acte mutualista suspès

A Argentona era esperat amb veritable interès l'acte Mutual-Agrícola que s'havia anunciat per a diumenge passat i en el qual per primera vegada en aquella població hom havia de tractar exclusivament de problemes agrícoles.

En aquest acte, despossèit de tot caràcter polític, havien de parlar, ultra el president del Sindicat Agrícola local, senyor Julià Carbonell, el senyor Ferran Zulueta, president de la Mutualitat d'Assegurances contra Accidents del Treball Agrícola, i el senyor Carles Jordà, president de la Unió de Sindicats Agrícoles de Catalunya.

La suspensió d'aquest acte, organitzat pel Sindicat Agrícola Argentoni, entitat allunyada de tota tendència política i social de classe, ha causat molt mal efecte entre els agricultors d'aquella població, que esperen que passin les actuals circumstàncies per portar a terme l'esmentat acte d'afirmació Mutualista Agrícola.

BADALONA

Estrena de "Madame" :-: Del Badalona E. C. :-: Lectures comentades a Palestra

Badalona, 12. — Ahir a la tarda davant d'una nombrosa i selecta concurrència, tingué lloc al Centre Catalanista Badaloní l'estrena de "Madame", de Lluís Elies, per la companyia Pujol-Fornaguera.

Tant l'obra, d'una agudesa psicològica digna de remarcar, com la interpretació meresqueren els més abrandats elogis.

— En el torneig de promoció que començarà el proper mes d'abril apareixeran als rengles del Badalona els excellents jugadors Borràs, Forgues, defensa i davanter centre respectivament. Aquests destacats jugadors han estat allunyats dels camps de joc durant mig any, degut a les qualificacions imposades per la Federació.

— El dia 14 de març, a les cinc de la vetlla, tindrà lloc al local de Palestra, carrer de Sant Llorenç, número 2, segon pis, la primera de les "Lectures comentades d'autors catalans", sobre el tema: "Carner prosista i traductor". Aquestes lectures tenen per objecte donar a conèixer i estudiar l'obra dels nostres millors poetes i prosistes. L'entrada serà lliure. — C.

SANT HILARI SACALM

Nou passeig :-: Homenatge

Carrers que canvien de nom

Van molt endavant els treballs per a la construcció d'un nou passeig a aquesta població. La nova via arrenca d'uns quants metres més enllà de l'indret conegut per "la Pedra llarga", aprofita un tros de l'antiga carretera d'Arbúcies, passa per "la Miranda" i va a cercar, per un pendent molt suau, la carretera de Santa Coloma de Farners. Per les condicions topogràfiques i panoràmiques d'aquest passeig considerem un encert del nou Ajuntament fer aquesta obra, que ha d'ésser molt celebrada i afavorida per la colònia estiuenca. Era una llàstima que un lloc de tanta bellesa natural estigués oblidat per la més elemental urbanització.

— En la darrera sessió del Consistori s'acordà, per aclamació, donar el nom d'Avinguda de Frederic Culi al tros de passeig que hi ha des de la plaça de Gravalosa fins al pont de la font Vella, passant per la font del Cirerer. S'ha nomenat, al mateix temps, una comissió de consellers per a organitzar la festa, que se celebrarà el dia 15 del vinent abril, amb l'objecte de descobrir la placa de bronze que es collocarà a l'esmentada avinguda. Es donarà a la festa la solemnitat i importància que mereixen el fervor i altruisme amb que el senyor Frederic Culi ha treballat sempre per l'avanç material i cultural del seu poble nadiu.

— El mateix dia es procedirà també a la inauguració del canvi de retolat d'alguns carrers, acord que ha estat pres per unanimitat pel mateix Consistori.

Les principals modificacions seran:

El carrer de la Rectoria s'anomenarà Francesc Macià; el del Sagrat Cor, Montseny; el de la Carretera, Pi i Margall; el del Solei, Doctor Rabentós; el de les Tres Creus, Samerón; el de les Dolors, Querós; el de Sant Josep, Ignasi Iglésies; l'Avinguda de Primo de Rivera, d'Antoni Busquets i Punset; el de Rocafort, Angel Guimerà; el de Valls, Pompeu Fabra; el de Vernís, Joan Margall, etc., etc.

Mereix el nostre aplaudiment l'orientació catalanista i republicana que ha inspirat aquesta reforma, la qual ha donat lloc—a part del canvi local i comarcal d'algunes denominacions noves, que donen al poble fesomia i caràcter particulars—a que puguem honorar persones que s'hi significat pel seu afecte a les nostres coses i en defensa dels ideals catalanistes i democràtics.

MALLORCA

Fusió d'Acció Republicana i Radical Socialistes :: Cinema :: La protesta contra el decret del Govern :: Notícies

Palma, 12. — Ahir, diumenge, els partits locals d'Acció Republicana i Radical Socialista Independent celebraren les corresponents assemblees insulars, en les quals examinaren la formació del nou partit d'Esquerres Republicanes. Fou acordar dissoldre els respectius partits per tal de constituir el nou esmentat. L'Assemblea de constitució tindrà lloc diumenge.

— A l'Hipòdrom han tingut lloc les acostumades curses de cavalls, amb els següents resultats: Veloz, Abadie, Chico, Coquin, Baba, Roi Albert i Flechon. En el curs d'una de les proves el jockey Llorenç Rigo resultà ferit. Li fou apreciada la fractura del fèmur.

— Els operaris i artistes de la Universal Films es troben a Mallorca per filmar dues cintes: una de documental per a la propaganda de la illa, i l'altra de còmica.

— Les forces vives mallorquines s'uneixen a la campanya de protesta de Mallorca contra els decrets que perjudiquen el Turisme. Així mateix l'alcalde, Sr. Darder, rep moltes lletres de felicitació, entre altres algunes de famílies estrangeres que habitualment viuen a Mallorca, per l'actitud adoptada per l'Ajuntament en aquesta qüestió i les montes atencions de que són objecte d'ençà que s'hi van establir.

— Ha causat disgust l'ajornament del partit de futbol entre el Constància i el Barcelona, car perjudica el prestigi d'aquests equips, sotmès des de fa temps a forts i diaris entrenaments. — C.

ESTRANGER

Anglaterra i el desarmament

Sembla que el govern britànic es prepara a garantir-se contra els atacs aeris

Londres, 12. — Hom assenyala que Baldwin, intervenint als Comuns en el debat sobre les forces aèries, havia pronunciat certes paraules que la premsa havia remarcat. Suposant que la Convenció del Desarmament en projecte no pogués ésser conclús, havia afirmat que el Govern no descansaria per tal d'arribar a una Convenció aèria limitada a les potències d'Europa occidental per tal d'assegurar la bona marxa de la civilització europea.

Baldwin després s'ha pronunciat per la igualtat aèria amb tota altra potència i ha acabat amb aquesta frase que la premsa conservadora ha interpretat com un compromís solemne:

—Si tots els nostres esforços fracassen, si no és possible d'arribar a un reglament de la manera que jo he indicat, declaro netament que tot Govern d'aquest país, i el Govern nacional més que cap altre, vetllarà perquè en el domini de les forces aèries Anglaterra no estigui de cap de les maneres en estat d'inferioritat amb cap altra nació que estigui prop nostre.

Les declaracions de Baldwin permeten de fer una constatació interessant. Segons recorda el "Manchester Guardian", fou el mateix Baldwin qui declarà, fa poc, que el projecte de Convenció britànica representà el darrer esforç del seu Govern. Com que ell està sobretot preocupat dels perills de guerra aèria, si el pla de Convenció general fracassa el Govern anglès intentarà de negociar una Convenció purament aèria, encara que fos amb les soles potències d'Europa occidental, i si no reix, el món és advertit que Anglaterra procurarà de seguida tenir una flota aèria a l'altura de qualsevulla altra nació.

Sir John Gilmour confirma les paraules de Baldwin :: :: :: :: :: ::

Cardiff, 12. — La importància que la qüestió aèria revesteix en aquest moment als ulls del Govern anglès ha estat posada novament de relleu en un discurs pronunciat per sir Gilmour, ministre de l'Interior.

Tractant del pla anglès de Desarmament, el ministre ha declarat: Potser el pla anglès no pot aplicar-se en tota la seva extensió. Però hi ha un fi envers el qual concentrem tots els nostres esforços: la reducció dels armaments aeris.

D'altra part, el ministre de Finances ha desmentit a Birmingham que el Govern elaborés un vast pla de reorganització de la defensa nacional el cost de la qual pujaria molts milions de lliures esterlines.

Una precisió oficial :: ::

Londres, 12. — El Govern britànic projecta un pacte limitant l'acció i l'ús de l'arma aèria a certes zones determinades, en el cas de fracassar la Convenció del desarmament. A aquesta confirmació, donada aquest matí en els medis oficials, hom afegeix de totes maneres que seria potser possible d'estendre's aquest pacte a la limitació dels efectius de l'aire, si les converses en curs, sense arribar a la conclusió de la convenció de conjunt feien aparèixer punts de contacte entre els països interessats.

Pel que es refereix a aquestes negociacions, hom no creu que sigui certa la notícia de la propera reunió a Estocolm d'una conferència amb participació reduïda.

La discussió del pressupost de Marina :: :: ::

Londres, 12. — En discutir-se a la Cambra dels Comuns el pressupost de Marina, el primer Lord de l'Almirallat, senyor Eyres Monsey, ha dit que l'Almirallat havia arribat a la conclusió que constituïa una operació impracticable la d'extraure els submarins enfonsats a temps per a salvar la vida dels tripulants, per més esforços que es fessin, però que d'ara endavant els submarins aniran proveïts d'un aparell que permetrà als tripulants pujar a la superfície.

L'orador s'ha dolgut de la controvèrsia, que ha qualificat de nefasta, sobre els mèrits relatius de la Marina i de l'Aviació, de les quals ha dit que constitueixen igualment una necessitat vital de l'Imperi.

S'ha dolgut així mateix que hi hagi qui digui que els cuirassats són un anacronisme, quan, pel contrari, constitueixen un element essencial de la Marina.

Després de mostrar-se contrari a la idea que els cuirassats siguin reduïts a 10.000 tones, el senyor Eyres Monsey ha dit que l'única definició de les armes ofensives i defensives que sembla haver aconseguit un assentiment general a Gibraltar, consisteix a dir que tota arma és ofensiva si un se la troba davant, i defensiva si se la troba darrera. (Grans rialles.)

A l'ex-rei Alfons el prenen per un bandit...

Però ell s'ho agafa molt bé

Alexandria, 12. — Els periòdics egipcis publiquen notícies d'una aventura que li succeí al Sudan a l'ex-rei d'Espanya. Sortit del Caire a principis de febrer per la caça del lleó en els paratges del riu Dender, don Alfons, després d'haver matat una fera, ha tingut un incident que hauria pogut tenir conseqüències greus. Una patrulla sudanesa es dirigia, en la regió del Dender, a la recerca d'un grup de bandits que hi havia acampats. La patrulla va prendre el grup de l'ex-rei pels bandits, i d'una part i altra es canviaren diversos trets, i només després d'una llarga escaramuça l'equívoc ha pogut ésser aclarit. Sembla que don Alfons s'ha pres l'aventura molt alegrement.

Consell nacional del partit S. F. I. O.

París, 12. — En Consell nacional del partit socialista S. F. I. O. ha aprovat per 3.752 vots contra 75 i 78 abstencions, una resolució d'oposició a l'actual Govern i a prosseguir la campanya per a la conquesta del Poder. El partit s'inclina per la dissolució de la Cambra i per la representació proporcional íntegra, així com persistir en la lluita contra el feixisme pels mitjans següents:

Primer. — Coordinar els esforços amb la C. G. T.

Segon. — La unió dels elements del proletariat manifestant-se en comú, però sense crear organismes permanents.

Tercer. — Agrupació al voltant del partit de tots els homes resolts a defensar la República contra el feixisme.

El vinent Congrés nacional ordinari del partit se celebrarà a Tolosa del 20 al 23 de maig.

Un projecte de llei sobre l'argent, als Estats Units

Washington, 11. — Per la Comissió de la Moneda de la Cambra de Representants ha estat aprovat un projecte de llei, al qual s'atribueix gran importància, per l'ajut que representa per a l'exportació de productes agrícoles i per a l'elevació del preu mundial de l'argent.

En aquest projecte de llei s'autoritza el Govern dels Estats Units a pagar un 25 per 100 del preu del mercat per l'argent tramès als Estats Units en pagament de productes agrícoles, i a adquirir 1.500 milions d'unces d'argent al preu que regeixi al mercat.

D'aquesta quantitat, 150 milions s'haurien d'adquirir durant els quatre primers mesos següents a l'adopció del projecte i 250 milions més durant els vuit mesos següents.

Les compres d'argent cessaran tan aviat com el preu arribi als Estats Units al nivell mitjà que tenia l'any 1926.

¿Ruptura de les negociacions comercials anglo-japoneses?

Londres, 12.—L'Agència Reuter publica una nota dient que els delegats japonesos que participen en les negociacions de Londres relatives al cotó han rebut instruccions del seu país, especialment dels fabricants de Osaka, en el sentit de trencar les negociacions si els delegats britànics mantenen llur actitud referent a l'extensió geogràfica de les negociacions.

Les dues delegacions interessades en aquest assumpte es reuniran dimecres.

Les converses de Roma

Gomboes ja és a Roma, Dollfuss hi arriba avui

S'aconseguirà un acord amb la Petita Entesa?

En aquell serr palau que la República Veneciana alçà al pes del Capitoli per a residència dels seus ambaixadors prop de l'Estat Pontifici, i després, passat en poder del govern austro-hongarès, fou sovint objecte de manifestacions hostils per part dels malavinguts amb la dominació dels Habsburg sobre Trento i Trieste, avui, per una ironia de la història, s'hi reuneixen en amistosa conversa els primers ministres d'Itàlia, d'Austria i d'Hongria. No es podria demanar una prova millor de la inutilitat dels estralls de la guerra. I pensar que per haver-los deplorat, Benet XV fou objecte de les més violentes invectives per part de la premsa alemanya!

Sobre aquesta reunió internacional de Roma encara hi ha punts poc clars, i perquè manquen informacions oficials precises cal guiar-se per induccions si hom es vol orientar d'alguna manera.

Dollfuss i Gomboes han declarat, abans de sortir cap a Roma, que tot es reduiria a l'estudi de qüestions econòmiques, per tal d'afavorir una entesa entre Itàlia, Austria i Hongria sobre aquest punt. Però al mateix temps se sap que per part del govern romà s'han fet passos a París, ja per a obtenir la col·laboració francesa en el pla que s'elaboraria al Palau Venècia, ja per a obtenir el concurs de la Petita Entesa, per al qual es comptava amb la intervenció del Quai d'Orsay. Es cert que França s'ha esmerçat — després que l'ambaixador italià a París, comte Pignatti, ha assegurat que a Roma no es parlaria d'altra cosa que de la manera de dur a la pràctica, amb modificacions si calia, el pla de Tardieu o d'Herriot —, a obtenir que la Petita Entesa, i especialment Txecoslovàquia prestessin llur concurs.

Benes, cap de la Petita Entesa, ha accedit a les sollicitacions de Barthou; però ha posat condicions, que en el fons són les que també interessen França: gens d'ingerència política per part de cap país estranger, i paritat de condicions en l'obra de sanejament econòmic.

El govern italià no ha donat a conèixer clarament la seva opinió sobre aquest punt, encara que el "Corriere della Sera" hagi dit en un article — un de sol — que Mussolini només es proposa tractar de la col·laboració econòmica. Però aquests dies s'han esdevingut alguns fets simptomàtics: la concessió d'Innsbruck, feta per Dollfuss a Itàlia, i la tramesa d'armes — violant obertament tots els tractats de pau — d'Itàlia a Hongria a través d'Austria — nova edició d'un fet antic del qual hagué d'ocupar-se ja la S. de les N. —, i que tanta impressió ha fet a Iugoslàvia, segons el corresponsal del "Petit Parisien".

¿Això és una prova que Itàlia vol limitar la seva acció al camp econòmic?

Una altra dificultat sembla ésser constituïda pel fet que Gomboes, que fins ara semblava haver renunciat a les mires revisionistes, acceptaria la participació de la petita Entesa en la unió danubiana, però amb cada nació per separat i no com a unitat política. No sembla que això pugui convenir ni a Txecoslovàquia, i a Romania, ni a Iugoslàvia.

A Hongria, el govern italià s'ha emportat un èxit sobre l'alemany, que tanta pressió ha exercit. Gomboes, que fou el primer cap de govern que es traslladà a felicitar Hitler per la seva ascensió al poder, ha declarat, en un discurs pronunciat poques hores abans de marxar cap a Roma, que calia rebutjar tota ingerència en el territori hongarès, i això és un avís a Berlin, on tothom està convençut que actualment és a Roma allí on es maniobra més contra el Tercer Reich.

El que sembla segur és que Mussolini té dos camins per triar: o col·laboració lleial, sense cap propòsit hegemònic aparent o dissimulat, i sols en el camp econòmic, cas en el qual tindrà el suport de França i l'ajut de la Petita Entesa i el perill de l'Anschluss serà conjurat; o bé exclusió de la Petita Entesa, que vol dir no comptar amb el suport de França i en comptes d'aclarir la situació de l'Europa central, aquesta es complicarà encara més i serà una font major de perills, més seriosos i més greus que els ja existents.

Ara veurem si de debò hi ha ganes de treballar per la pau, i qui són els que hi contribueixen i els que l'obstaculitzen.

Roma, 12. — El senyor Gomboes ha arribat aquesta tarda a aquesta capital, i ha estat rebut pel cap del Govern, senyor Mussolini.

Amb motiu de la visita oficial a Roma dels senyors Gomboes i Dollfuss, que és esperat per avió demà, a les 13'30, a l'aeriport de Littorio, els periòdics dirigeixen als dos caps dels països amics, una afectuosa salutació, afirmant que aquesta visita està destinada a completar les entrevistes italo-austro-hongareses de 1933 i de principis d'aquest any, i expressen la certesa que les entrevistes que han de celebrar-se acabaran per resultats útils, no solament per als tres països, sinó àdhuc per a la restauració econòmica de tots els països danubians.

El programa de les reoepcions :: :: :: :: ::

Roma, 12. — Dollfuss arribarà demà en avió acompanyat de Hornbostel, cap de departament polític.

Gomboes, arribat avui, serà posat al corrent de les converses preparatòries pel baró de Villamy.

El 14, Dollfuss assistirà a un dinar ofert pels Cavallers de Malta. La nit, al palau de Venècia, Mussolini oferirà un sopar als ministres estrangers.

Un esmorzar serà ofert pel rei al Quirinal, el dia 15. A la nit, tindrà lloc una "soirée" de gala a l'òpera. Es parla d'una gran recepció al Capitol el dia 16.

El dia 15, a la delegació d'Itàlia, i el 16, a la d'Hongria, tindran lloc dos sopars íntims, on es reuniran, ultra les delegacions, l'alt personal italià.

Opinions hongareses :: ::

Budapest, 12. — Hom pot notar una interessant evolució de les deccions hongareses davant la perspectiva d'un acord entre Itàlia, França i la Petita Entesa sobre el problema de l'Europa Central. La premsa de Budapest d'antuvi semblava desorientada pels comentaris estrangers a les converses de Roma. L'oficiós Budapesti Hirlap escrivia, fa pocs dies encara, que sense una revisió del tractat de Trianon un acostament entre els països danubians com el concebia França era impossible. Avui el "Fuggentlenseg", que passa per ésser el portantveu de Londres, es limita a posar com a condició que els Estats de la Petita Entesa, si són cridats a adherir-se al grup econòmic italo-austro-hongarès, ho facin individualment i sense cap pensament polític i no en bloc, car seria donar un caràcter polític a l'empresa.

Per altra banda, el "Budapesti Hirlap estima que un acostament entre Hongria i la Petita Entesa exigeix una atmosfera favorable. Però l'actitud dels països de la Petita Entesa per llurs minories hongareses ha enverinat molt les relacions entre Hongria i els seus veïns en el curs d'aquests darrers mesos.

Sembla resultar d'aquestes opinions de premsa que Hongria ha reconegut la importància de demanar una discussió sobre la revisió com a condició d'un acostament econòmic amb els països de la Petita Entesa. Es sens dubte, un gran progrés.

Les disposicions de Txecoslovàquia :: :: :: :: :: ::

Praga, 12. — Els comentaris que inspira a la premsa estrangera la possibilitat d'un acostament entre Itàlia i la Petita Entesa, són seguits a Praga amb gran atenció; els periòdics s'imposen molta reserva a fi de no perjudicar els homes d'Estat. Però tot porta a creure que les disposicions de l'opinió són favorables a una entesa amb Itàlia, les condicions de la qual, naturalment, s'haurien de precisar. Hom creu que un acord respectant tots els interessos de tots els Estats danubians és perfectament concebible.

Comentari iugoslau :: ::

Belgrad, 12. — Comentant l'entrevista Mussolini-Dollfuss-Gomboes, el periòdic "Politika", recorda que el cap del Govern italsià no ha mancat d'informar el Govern francès per mitjà de l'ambaixador Chambrun de la finalitat de les converses. El periòdic ia remarcar igualment que Barthou ha avisat igualment els governs interessats, sobretot després de la publicació del projecte de Mussolini referent a la col·laboració política i econòmica al Danubi amb els Estats de la Petita Entesa.

Seria una altra qüestió si la col·laboració així concebuda per Roma podia realitzar-se.

El punt de vista del periòdic "Le Temps" :: :: ::

París, 12. — "Le Temps", referint-se a les properes entrevistes de Roma, diu que l'organització econòmica de l'Europa Central, encaminada a assegurar als països danubians i més particularment a Austria, la possibilitat de viure i prosperar, és el millor mitjà o, per millor dir, l'únic mitjà eficaç de tancar definitivament la porta a l'Anchsluss. No seria d'estranyar que a Berlin es consideri que tot el que s'intenta en aquest sentit va dirigit contra la política del Reich.

Una Europa Central forta i capaç de viure per ella mateixa és la millor garantia de la seguretat italiana, però fóra un error creure que aquest resultat es pot assolir per la unió duanera italo-austro-hongaresa, oposada econòmicament i políticament, a la Petita Entesa.

Aquest error no el cometrà el senyor Mussolini, que sabrà certament guardar-se de sacrificar tot l'esdeveniador de la tasca d'Itàlia en l'Europa Central a una combinació particular i immediata que afegiria noves complicacions a les ja existents.

La condició "sine qua non" de l'èxit de la política encaminada a l'organització econòmica de l'Europa Central es resumeix en el principi que fou punt de partida de l'acostament franco-italià, és a dir: principi d'entesa regional entre Austria, Hongria, Txecoslovàquia, Iugoslàvia i Romania i si s'hi prestés, Bulgària, amb independència de tota tutela política de qualsevol gran potència.

Sensacionals acusacions per frau al fisc contra Mellon i Jimmy Walker

Washington, 12. — L'attorney general senyor Cummings ha anunciat que molt aviat presentarà al tribunal unes acusacions per frau al fisc i que afecten al senyor Mellon, ex-secretari d'Estat al Departament del Tresor; a Walker, ex-alcalde de Nova York, i a Thomas Stiwell Lamont, membre de la Morgan.

L'ex-secretari d'Estat Sr. Mellon ha declarat que d'alguns mesos ençà es ve fent una campanya per desprestigiar la seva reputació des de la premsa i per ràdio. Recorda que els agents del Departament de Justícia examinaren els seus llibres per l'octubre i novembre darrers, i no li van trobar cap irregularitat. També ha desmentit Mellon que la seva família posseeixi la majoria de valors en l'empresa Aluminium Company of America, i que aquesta companyia detenti el monopoli en els preus de l'alumini.

S'assegura que Itàlia ha enviat armes a Hongria

Belgrad, 12. — Se sap de font segura que el dia 8 de març un tren de mercaderies que venia d'Itàlia travessà la frontera austríaca a l'estació de Frisach i es dirigí immediatament en el territori hongarès per l'estació frontera de Kaiserebenhorf.

Aquest tren transportava dos vagons de màscares per a gas, quatre tanks de model gros, 26 canons i canons llançamines i d'altres armes amb destinació a Hongria, i de procedència italiana, la qual cosa ha provocat una viva emoció entre els medis iugoslaus.

Herriot presideix la inauguració de la Fira de Lió

Lió, 11. — El senyor Herriot, alcalde de Lió i ministre d'Estat, ha presidit aquest matí la cerimònia oficial d'inauguració de la Fira Internacional de Lió.

Acabat l'acte d'inauguració s'ha celebrat un banquet als salons de l'Ajuntament, amb assistència de nombroses personalitats, especialment de representants del Govern espanyol, entre ells els senyors Meruendo i Antiguedad.

Amb motiu de l'obertura de la Fira s'ha celebrat una missa solemne, presidida pel cardenal arquebisbe de Lió.

Pròximes canonitzacions

Ciutat del Vaticà, 12.—Durant un Consistori celebrat aquest matí i al qual han assistit 21 cardenals i 40 bisbes i arquebisbes, han estat votades per unanimitat les canonitzacions dels benaventurats Giuseppe Cottolenge i Corrado da Parzham i la benaventurada Teresa Redi.

Després de la votació, el Papa ha anunciat oficialment que la cerimònia de canonització de Cottolengo i de Redi tindran lloc el dia 19 de l'actual, i la de Corrado di Parzham el dia 20 de maig vinent.

Noticies curtes

Asunción, 11. — El President del Paraguai, Sr. Ayala, ha declarat que el seu país prendria en consideració les proposicions de Bolívia, i que solament en el cas que en l'esmentada Comissió insistís el Paraguai acceptaria una Conferència de plenipotenciaris per tal de resoldre el conflicte pendent.

Praga, 11. — Avui s'ha inaugurat la Fira de Primavera de Praga.

Roma, 12. — Aquest matí han arribat els reis de Siam, procedents de San Remo.

Rabat, 12. — No ha pogut ésser dominat encara l'incendi declarat al pou de petroli núm. 28 del Djebel Tselfat. Durant la nit el foc adquirí major increment, i els treballs s'han fet més difícils.

Tòquio, 12. — Cada vegad més gran la inquietud per la sort del torpediner japonès "Tomotsuru", que feia exercicis prop de la illa de Shijikigima.

Londres, 12 — A Crestershire va caure ahir un avió de la Royal Air Force. Es desconeixen les causes de l'accident. Ha resultat mort un dels pilots; l'altre se salvà llançant-se amb un paracaigudes.

Salt Lake City (Utah), 12. — Un moviment sísmic de bastant d'intensitat s'ha produït aquest matí en aquesta població. Molts dels edificis han oscillat. El fenòmen ha estat observat també a la regió nord d'Utah i fins a Rocksprings (Myoming).

Wanshington, 12. — La Cambra de Representants ha adoptat una proposició de llei per la qual es preveu el pagament de 2.200 milions de dòlars en metàlic als soldats llicenciats.

Washington, 12. — El senador Wheeler ha presentat una proposició de llei al Senat per la qual autoritzaria el Govern per a adquirir 50 milions d'unces de plata mensualment, fins que sigui assolida la relació de 1-16 entre la plata i l'or.

París, 12. — Un jutge d'instrucció s'ha traslladat avui als domicilis de diverses societats financeres, el director de les quals, senyor Berthelemy, va ésser detingut el 22 de febrer per estafa abús de confiança i infracció de la llei sobre societat. La quantitat estafada puja diversos milions.

GUÍA GENERAL DE CATALUÑA
(Bailly-Baillière — Riera)
MÁS DE 2,000 PÁGINAS
MÁS DE 400,000 DATOS Y SEÑAS
del Comercio, Industria, Agricultura, Minería, Ganadería, Profesiones, etc., existentes en la extensa y rica región catalana
CUATRO PRECIOSOS MAPAS EN COLORES DE LAS PROVINCIAS DE BARCELONA, GERONA, LÉRIDA y TARRAGONA
Precio de un ejemplar, fuertemente encuadernado: VEINTICINCO PESETAS
(Franco de portes en toda España)
Anuarios Bailly-Baillière y Riera Reunidos, S. A.
Enrique Granados 85 y 89 - BARCELONA

Un afer d'espionatge?

La detenció d'un súbdit anglès, a Madrid

Londres, 12. — L'ambaixador d'Anglaterra a Madrid ha dirigit al Govern del seu país l'informe que havia estat sollicitat sobre la detenció del súbdit anglès senyor Clark.

En l'informe es manifesta que el dit senyor fou detingut pel fet d'habitar amb un individu anomenat Maroni, del qual se sospita que es dedica a l'espionatge.

Com sigui que el Govern espanyol ha manifestat que l'afer serà ràpidament resolt, als Circols oficials anglesos es declara que el Govern anglès no té per què fer cap gestió davant de l'espanyol.

Un afer d'espionatge a Berlín

París, 11. — Comuniquen de Berlín al "Journal" que des de fa alguns dies es ve parlant en els cercles diplomàtics d'un nou assumpte d'espionatge, els principals personatges del qual pertanyen a la millor societat.

Sembla que ja ha estat detingut per la policia secreta de l'Estat el director de la Secció d'Armaments Aeris de les Fàbriques Simens, i hi ha diverses persones acusades d'haver-se procurat informes que interessen a l'aviació i a la defensa aèria del Reich.

Un bisbe protestant acusat d'irregularitats administratives

Brunswick, 12.—El bisbe protestant de l'església de Brunswick, senyor Beie, ha comparegut aquest matí davant el Tribunal correccional d'aquesta ciutat, acusat d'irregularitats en l'administració de la parròquia de Wenzen, que exercí abans d'ésser nomenat bisbe.

La causa ha quedat vista per a sentència; el fall es farà públic molt aviat.

Contra l'arbitrarietat de la policia nazi

Berlin, 12. — Una Ordenança que ha estat publicada pel president del Consell de Prússia, senyor Goering actuant en la seva qualitat de cap de la policia secreta, limita en gran manera la competència dels alts funcionaris per a la detenció preventiva de persones acusades de delictes polítics. La detenció per un termini major de vuit dies haurà d'ésser ordenada pel president del Consell prussià.

En el cas que la detenció sigui ordenada com una mesura preventiva per existir sospites que s'estigui preparant una acció delictiva, caldrà donar immediatament compte a les autoritats judicials, que decidiran si s'ha de mantenir o no la dita detenció.

Les detencions que no tinguin caràcter d'arrest preventiu, podran solament ésser ordenades per les autoritats legalment competents i hauran d'ésser objecte d'una ordre judicial dintre d'un termini de 24 hores.

"Le Petit Parisien" publicarà els documents confidencials alemanys

París, 12. — El "Petit Parisien" publicarà demà el projecte de text complet (text alemany original i traducció francesa) dels documents confidencials alemanys dels quals publicà una part en el mes de novembre darrer.

Aquests documents, l'autenticitat dels quals garanteix el "Petit Parisien", constitueixen l'exposició de les instruccions fonamentals de la propaganda alemanya a l'estranger.

Lacierva a Perpinyà

Perpinyà, 12. — Aquest matí, procedent de Girona, ha arribat l'aviador espanyol senyor La Cierva, que ha fet escala en aquest aeròdrom.

Poc després el senyor La Cierva ha repres el vol en direcció a París.

Arribada d'un vaixell de l'expedició Byrd

Dunedin, 12. — Ha arribat un dels vaixells de l'expedició Byrd, la tripulació del qual ha hagut de lluitar constantment contra els temporals durant el viatge des de Bayof Whales, lloc on desembarcà l'esmentada expedició Byrd.

A pesar del mal temps, el vaixell no ha sofert més que avaries sense importància.

Música espanyola a París

París, 11. — En els Concerts Pasdeloup, als Camps Elisis, s'ha celebrat avui el segon festival espanyol, dirigit per l'illustre mestre Arbós, amb el concurs de Maria Cid i de Leopold Querol. En el programa figuraven les obres següents: "Ibèria", de Debussy; "Corala bascos", del pare Donosti; "Iberia", d'Albéniz; Cançons populars, d'Oscar Espla, i "Una noche en los jardines de España", de Falla. El mestre Arbós ha estat objecte d'un homenatge de simpatia.

La nova llei d'Ordre Públic, a Suïssa

Ha estat rebutjada per referèndum popular

Berna, 12. — El Govern federal havia proposat a la Cambra l'aprovació d'una nova llei tendint a restringir la llibertat de premsa i la de reunió. Basant-se en la Constitució suïssa, els socialistes han demanat que la nova llei fos sotmesa a un referèndum popular. Això ha donat peu a vivíssimes campanyes en pro i en contra de la nova llei.

El referèndum popular ha rebutjat la nova llei d'Ordre Públic per 480.000 vots contra 416.000.

EL SULFOPILOL
Remei científic contra la calvície
Gairebé tots els calbs ho són per la seborrea, aquesta hipersecreció del cap, que es manifesta amb l'aparició de la caspa. La seborrea és el començament de la calvície. Combatre aquella és evitar aquesta.
No es coneix altre específic contra la seborrea que el sofre. I no es coneix més que un medicament que permeti utilitzar aquestes propietats del sofre: el SULFOPILOL, ara de nou ofert al públic.
El SULFOPILOL no és, doncs, un producte empíric, casolà, o de perfumeria, preparat sense reponsabilitat científica. Pel contrari, està fet per facultatius catalans i basat en fórmules del gran dermatòleg Dr. Sabouraud. Es l'únic remei que li aconsellerà el seu metge, si el consulta. Amb el SULFOPILOL evitarà la caiguda del cabell en qualsevol moment en que es trobi el seu procés de calvície. Amb el SULFOPILOL tindrà, demés, sempre i perfectament el cabell net i sec, evitant que la caspa li malmeti la cabellera i li faci lleig i brut damunt el coll de la seva roba exterior.
En centres d'específics, al preu de 7'50 pts.

BARCELONA AL DIA

Pels Centres Oficials

GENERALITAT

Conselleria de Governació. — Ahir, a les cinc de la tarda, a la Conselleria de Governació se celebrà la reunió de la Junta organitzadora del Sometent, per tal de procedir a l'aprovació del Reglament que ha confeccionat la ponència que fou nomenada a aquest efecte.

* Ahir a la tarda, a la Conselleria de Governació es va reunir la Junta organitzadora del Sometent, oren discutits i aprovats els 19 primers articles del nou Reglament.

* Ahir va córrer el rumor que l'autogir de l'enginyer La Cierva havia sofert un accident. El senyor Selves va assabentar els periodistes que, en realitat, el senyor La Cierva va notar una petita avaria en el seu aparell. Va aterrar feliçment a l'aeròdrom de Girona, va reparar l'avaria i va sortir sense contratemps cap a Perpinyà i París.

* El governador civil de València va telefonar ahir al senyor Selves dient-li que havia llegit una informació del "Full Oficial" en la qual es deia que la vaga de transports havia col·locat a a quella ciutat en una difícil situació, que les escombraries eren al mig del carrer durant hores i hores, etc. El dit governador va desmentir aquesta informació, dient que la vaga, que és legal, es desenrotllava normalment i que fins ara no havia ocorregut cap incident.

* El Foment del Treball Nacional desmenteix una informació dels diaris d'ahir al vespre, en la qual es deia que hi havia hagut una reunió de patrons per a parlar de la situació actual de Barcelona i de Madrid. Aquesta reunió no va tenir lloc, i menys encara en aquests moments en qué reunions de tal categoria estan absolutament prohibides.

* En rebre ahir al migdia els periodistes, el senyor Selves els manifestà que ahir al matí calgué procedir a desallotjar els obrers de la fàbrica Betran i Serra, del carrer de Purcerisses, de la barriada de Sans, perquè feien la vaga de braços caiguts i es negaven, a més, a fer els rellevaments i a ésser substituïts. El nombre d'obrers desallotjats és d'un miler.

La mateixa operació va haver de dur a cap la policia amb els 300 obrers de la fàbrica Successors de Francesc Vila, situada al carrer de Sant Joan de Malta, número 62, per fer la vaga, també, de braços caiguts i negar-se a canviar de secció.

També ho foren 400 obrers de la fàbrica La Tèxtil Cotonera, de l'Hospitalet, els quals feien vaga de braços llanguits, no donant el rendiment normal, i per negar-se a parlamentar amb el patró i amb les autoritats, per parlar de la resolució del conflicte.

A les altres fàbriques, la situació està normalitzada.

Han estat donades ordres concretes per a fer desallotjar els obrers dels llocs on es realitzin fets d'aquesta mena.

Celebraren una conferència el comissari general d'Ordre Públic i el conseller de Treball per tal d'acabar-ho d'un cop.

Un periodista pregunta al senyor Selves si sabia alguna cosa de la reunió que s'havia celebrat a la Federació Patronal, relacionada amb aquests actes, i el senyor Selves contestà que no en sabia res.

A la nit els periodistes estigueren novament a saludar el conseller de Governació, el qual va manifestar-los que s'havien repartit uns fulls de l'Aliança Obrera en els quals s'anunciava la vaga general de 24 hores per a avui. Aquesta vaga tindria per objecte d'anar contra el feixisme.

Com sabeu — digué el senyor Selves—, aquesta vaga és absolutament ilegal, i, per tant, s'han donat les ordres més terminants per garantir la llibertat del treball i perquè no es produeixin aquests moviments que signifiquen la pertorbació de la pau i de la tranquil·litat socials. Amb aquesta finalitat he donat ordres al comissari general d'Ordre Públic, als delegats de d'Ordre Públic a les comarques, així com he posat a coneixement de totes les Alcaldies aquesta amenaça perquè prenguin les mesures pertinents per a evitar l'estat de pertorbació que es vol portar a cap.

* El cap de la guàrdia civil de la línia de Calella comunica haver trobat l'automòbil número 4975, de la matrícula de Girona, el qual pertany al xofer Carles Esteve Ventura. Aquest auto li fou robat per dos individus i una dona que després d'haver-lo llogat el varen amenaçar amb pistoles i el deixaren lligat de peus i mans a la cuneta.

L'automòbil té tots els vidres trencats de resultes d'un accident, havent-se trobat senyals de sang, la qual cosa demostra que els adres foren ferits.

Departament de Finances. — Secció de Recaptació. — El Conseller de Finances ha resolt prorrogar fins al dia 16 del present mes de març el termini voluntari de cobrament de les quotes del recàrrec sobre l'arbitri municipal de solars sense edificar, corresponents al primer trimestre de 1934.

Visites. — Ahir el senyor Companys va rebre, entre altres, les següents visites: L'alcalde i regidors de Moià; la Junta del Centre Coloner de Barcelona, per tal d'interessar del President que intercedeixi a favor de la promulgació de l'hora d'estiu; l'Associació de Porters, serveis domèstics i anàlegs, acompanyats del diputat senyor Trabal; el diputat senyor Santaló; el Comissari general d'Ordre Públic, senyor Coll; l'ex-alcalde de Barcelona i diputat senyor Jaume Aiguader; el diputat senyor Grau Jassans, i una comissió que anà a invitar el senyor President al banquet d'homenatge al geòleg Albert Carsi i Lacasa.

Conselleria de Treball. — Ahir al matí el Conseller de Treball i Obres Públiques va rebre una comissió d'alcaldes del Litoral, acompanyada dels senyors Santaló i Arnau, els quals pregaren al senyor Barrera que recolzi la petició que tenen presentada referent al règim de platges.

* També estigué a la Conselleria de Treball una comissió de funcionaris judicials, els quals, després de palesar llur confiança en el senyor Barrera, van retirar l'ofici de vaga que havien presentat, tenint en compte les assenyades gestions portades a cap pel Departament per tal de resoldre el conflicte que s'havia plantejat.

* A la Secció de conflictes socials ha estat resolt el que estava plantejat entre el patró i els obrers d'una obra en construcció al carrer de Lope de Vega, que havien abandonat el treball perquè no cobraven els jornals.

Butlletí Oficial de la Generalitat. — En el seu número d'ahir publica el següent acord:

Presidència: Llei creant el Tribunal de Cassació de Catalunya.

Departament de Governació. (Direcció General d'Administració Local): Circular delegant en els Comissaris de la Generalitat a Girona, Lleida i Tarragona les funcions relatives a les Hisendes dels Municipis de llur demarcació, que corresponen a la Direcció general d'Administració Local, i aclarint que el Secretari general d'Hisendes locals serà el substitut del Director general en cas l'absència o de vacant.

Secció d'Agricultura de les Comarques tarragonines: Preus de les farines panificables per al mes de març.

Districte Miner de Barcelona: Explosius.

Juntes Municipals del Cens Electoral de Catalunya: Relació dels ciutadans que constituiran les Juntes municipals del Cens electoral de Catalunya durant el bienni 1934-1935.

Administració Municipal. — Edictes, subhastes i concursos d'Ajuntaments de Catalunya.

Administració de Justícia. — Publicació de sentències i edictes.

COMISSARIA GENERAL D'ORDRE PUBLIC

Ahir a la matinada la policia del districte de les Drassanes engegà uns quants trets contra un lladregot amb el propòsit de fer-lo aturar i poder-lo detenir, ja que havia robat diverses robes en un bar. Fou detingut, i les robes robades foren recuperades.

* Per ordre de l'autoritat es procedí ahir a requisar autos particulars per tal de poder practicar la vigilància deguda.

* La policia de Terrassa, complint ordres de l'alcalde d'aquella localitat, procedí a la detenció, segons nota facilitada a la Comissaria d'Ordre Públic, dels següents individus:

Francesc Puig i Cases, Isidre Nogueres i Creus, Evarist Bos i Pastor, Manuel Carretera Sànchez, Josep Casamiljana i Llopard, Josep Rossinyol i Canudes, Josep Benito Monleon, Francesc Puchal i Margall, Pau Valls i Boluda, Tomàs Altamira i Comelles, Sebastià Badia i Antillano, Jaume Caballo i Abulles, Joan Argone Abellan i Lluís Ventalló i Vergés.

Afegeix la nota que Argone és president del Sindicat Unic d'aquella ciutat i processat, junt amb l'altre detingut Badia, pels fets esdevinguts quan l'assalt a l'Ajuntament de Terrassa.

El detingut Ventalló fou secretari particular d'Alfons Sala, quan aquest fou president de la Mancomunitat.

Els detinguts pertanyen al Cercle Tradicionalista de Terrassa i a la F. A. I.

DELEGACIO ESPECIAL DEL GOVERN DE LA REPUBLICA A CATALUNYA

Ahir foren expulsats per indesitjables els súbdits estrangers Walter Goulde i Trevetan Kortcheff.

AJUNTAMENT

El senyor Pi i Sunyer de retorn. — Va tornar de Madrid i va prendre possessió novament de l'Alcaldia, l'alcalde, senyor Carles Pi i Sunyer. Ha cessat, per tant, en l'exercici de l'Alcaldia accidental, el conseller regidor de Cultura i alcalde segon, doctor Jaume Serra-Hunter.

El monument al doctor Martí i Julià. — Ha visitat el conseller regidor d'Urbanització i Eixampla, senyor Estanislau Duran i Reynals, el secretari de la Comissió pro monument al doctor Martí Julià, per tal de recordar-li que el dia 12 d'agost proppassat fou lliurat a l'ex-alcalde doctor Jaume Aiguader i Miró un document demanant a la Corporació Municipal que fes aixecar un monument a la memòria del doctor Martí i Julià, lliurat per una Comissió representativa de les entitats signants de l'esmentat document, en nom de cinquanta tres.

El senyor Duran i Reynals, acollint amb tota simpatia aquesta idea, ha manifestat al secretari d'aquella Comissió, senyor Domènec Latorre i Soler, que es prendrà aquesta petició amb el màximum d'interès i que activarà tot el possible la tramitació de l'afer perquè sigui aviat una realitat el desig de l'opinió catalana d'homenatjar la memòria del doctor Martí i Julià.

L'homenatge a Josep Moragues. — Han estat al despatx de l'Alcaldia els senyors M. Cabrer, S. Molins i J. Castanyer, representants de les Joventuts d'Estat Català, Acció Catalana Republicana i Lliga Catalana amb l'objecte de parlar amb el senyor alcalde de les festes d'homenatge al patrici Josep Moragues.

Els estrangers van arribant. — L'Oficina de Col·locació de l'Ajuntament de Barcelona (Passeig de la Indústria, 11) prega els senyors estrangers Marti Ozamis, Carles Neugebaner, Anna Ventura, Agustí Piani, Walter Kunz, Marcelle Castron, Teresa Laibl, Gastone Levi, Marie Rivals, Prudenci Lezcano, Regina Laba, Narcís Falgores que se serveixin presentar-se a aquest Negociat de Política Social com més aviat millor, de de les deu del matí a la una de la tarda (els dilluns, dimecres i divendres), per tractar-se d'un assumpte que es relaciona amb la seva carta de treball.

Els serveis dels bombers. — El Servei d'Extinció d'Incendis i Salvament ha portat a efecte durant el mes de febrer darrer els següents serveis:

Grans incendis, 4; incendis, 23; petits incendis, 15; xemeneies, 12; falses crides, 1; reconeixements, 3; explosions, 1; esgotaments, 1; retens de prevenció, 6; diferents serveis, 53; amb un total de 109 serveis, que han estat prestats en la forma següent: Per la Caserna Central, 105; pel quarteret del Parc, 11; pel quarteret de l'Exposició, 16; pel quarteret de La Sagrera, 6.

En els serveis d'extinció d'incendis han estat utilitzades 12 boques de la canalització general de la via pública. La durada del servei més important ha estat de 5'17 hores. El material gran utilitzat en els esmentats serveis ha estat el següent: Autobombes, 67; autotransport de personal i materials, 94; autoescala, 1; escales aèries, 9; autotractors, 9; bomba de 30 m³. hora, 1.

FULL DE DIETARI

La imparcialitat difícil

En l'enquesta que ha organitzat "L'Opinió" per conèixer el parer de diversos escriptors catalans sobre els anys compresos entre la fi de segle i la Gran Guerra, abunden les coincidències. A tots els que vam néixer abans del 1900 ens costa de jutjar amb rigor una època que entre els seus episodis públics duu les minúcies de la nostra infantesa o les ridícules, i tanmateix enyorables, tortures de la nostra adolescència. Això és evident. No es pot mirar amb els mateixos ulls inquisitius i desapassionats una època que hem viscut que una època sols coneguda a través de la literatura, els anecdotaris i els monuments. Durant el 1900 o el 1900 podrem exercitar facultats crítiques si fa no fa esterilitzades; davant el 1900, amb els seus primers automòbils, el seu estil modernista, els darrers cancans i els primers vals boston, el capvespre de Verdaguer i l'aurora de Maragall, no és possible.

Fa quatre o cinc anys, a França, i per imitació en algunes altres nacions, va revifar-se el gust per les coses del Segon Imperi. La gent ociosa o llaminera de novetats va esforçar-se a trobar un encís als mirinyacs que duien l'emperadriu Eugènia i la comtessa Castiglione, va enyorar la gràcia aèria de Rosita Mauri, la genial dansarina de Reus, i fins va arribar a revalorar els mobles i els edificis d'aquella època. Aquest joc de rejoveniment pogué fer-nos més o menys feliços, segons el tarannà de cadascú, però no va tenir sinó llunyanament cap fibra íntima. Era un joc que només fregava el nostre record personal; a alguns els feia pensar en la sala isabelina dels seus avis; a d'altres els duia el record d'algun calaix d'armari on s'aglomeraven ventalls antics... Emoció moderada, que no impedia el judici.

Però, el 1900!

El mateix Paul Morand quan s'hi ha volgut acarar amb el seu llibre, Maurois quan l'ha evocat en alguns capítols del seu Eduard VII, han patit — i amb goig ho vull creure — aquesta impossibilitat d'elevar-se a una glacial valoració de fets i de persones.

De seguida que, en descriure o comentar un episodi, heu de dir en veu baixa: "Aleshores jo tenia quinze anys", adéu la imparcialitat!

Carles SOLDEVILA

Tribunals i Jutjats

CAUSES VISTES AHIR

A la Secció Primera hi va comparèixer Agustí Esbert, acusat d'haver causat unes lesions a un rellogat que tenia al pis del carrer de la Cadena, on viu, a conseqüència d'haverse barallat. El fiscal sollicità que li fos aplicada la pena de sis mesos d'arrest.

★ A les Seccions Segona i Tercera no es van celebrar vistes.

★ A la Secció Quarta hi va comparèixer Eudald Perera, el qual, anant dalt d'una motocicleta i portant en el seient del darrera Joan Vila, en arribar al carrer de Casanoves, va atropellar un vell anomenat Marian Martinez, i li produí lesions a conseqüència de les quals va morir, i va resultar lesionat també el passatger. El fiscal va sollicitar que li fos aplicada la pena de deu mesos de reclusió.

VARIA

Ahir al matí fou posat en llibertat, després d'haver dipositat la fiança de cinc mil pessetes que li havia estat assenyalada, l'organitzador del campionat de ball de l'Olympia, senyor Alfred Mucci. L'arrendatari d'aquell teatre, senyor Doroteo de Carlos, ha presentat un escrit sollicitant prendre part en la causa que s'instrueix contra el senyor Mucci.

★ La policia va posar ahir a disposició del Jutjat de guàrdia Pau Figueres, el qual està reclamat pel Jutjat de Sant Feliu pel delicte d'estafa.

★ Al carrer del Baluart, de la Barceloneta, es va promoure un gros escàndol i va ésser detingut Antoni Molina i Perona el qual, en ésser conduït a la delegació es va insolentar amb els guàrdies i els va agredir. A conseqüència d'això va ésser posat a disposició del Tribunal d'Urgència.

★ Davant del Jutjat número setze, van declarar ahir els dos individus que van ésser detinguts a Badalona amb motiu de l'atracament comès en un bar de l'Avinguda del 14 d'Abril. Els detinguts s'anomenen Pere Sànchez Garcia i Celedoni Gonzàlez Boira. Des dels primers moments van confessar que havien pres part en l'atracament. Però en ésser al Jutjat van negar en absolut la seva participació en l'acte, tot i haver-los estat trobada una pistola i un ganivet al damunt. Van afegir que si en els primers moments ho van dir, va ésser per estalviar-se ésser maltractats per la policia. Tots dos han estat processats pel procediment d'urgència.

★ William Nuele, va denunciar ahir que trobant-se a la plaça de Braus li van prendre el rellotge i la cadena, que eren d'or, i que valen unes mil cinc-centes pessetes.

★ El fiscal de guàrdia va denunciar diumenge els números d'"Adelante" i "El Diluvio". Per ordre del jutge la policia va recollir les edicions.

ASSENYALAMENTS PER A AVUI

AUDIENCIA TERRITORIAL

Sala Primera. — Divorci: Margarita Fasanella i Bover contra Francesc Linares i Linares. — Desnonament: Josep Sant i Alegre contra Joan Sant i Alegre. — Menor quantia: Emilia Gibert i Inglés contra Carles Mantseny i Soler.

Sala Segona. — Executiu: Josep Farreres i Ventura contra Miquel Riera i Tusquelles. — Incident: Vicenç Rosell i Donate contra Josefa Garcia i Cubells. — Divorci: Josep Ortes Fernández contra Lluïsa Cuadres i Padilla. — Pobresa: Antoni Perera contra Domènec Barbonet.

AUDIENCIA PROVINCIAL

Secció Primera. — Tres orals per lesions contra la salut i furt contra Lluis Fauttin, Manuel Rodriguez i Isabel Sànchez, respectivament.

Secció Segona. — Tres orals per robatori, desobediència i danys contra Josep Díaz, Joan Rovira i Josep Huget, respectivament.

Secció Tercera. — Dos orals per robatori i furt contra Francesc Ayora i Manuel Suárez, respectivament. — Un divorci: Carme Martínez contra Ramon Batona i fiscal.

Secció Quarta. — Un oral per lesió i desobediència contra Antoni Segura, i un altre oral per estafa contra Dolors Castellví.

ANUNCIS JUDICIALS

EDICTO

En virtud de lo dispuesto por el señor juez de primera instancia e instrucción número cuatro de los de esta ciudad, en providencia de esta fecha, dictada en las diligencia de ejecución firme recaída en los autos de juicio declarativo de menor cuantia seguidos por la entidad "Textil Martí Llopart y Trenchs, S. A." contra don Andrés Morales Garcia, se anuncia la venta en pública subasta, por primera vez, término de veinte días y precio de avalúo y por lotes, de los siguientes bienes:

LOTE PRIMERO

Una casa de dos cuerpos de alzada, con su corral, marcada con el número quince, situada en la Cuesta de Antón Pintado, de Loja, que linda por el costado derecho con otra de Pedro Cantero Ramírez, izquierda la de Manuel López Iñigo, y espalda, huerto de Francisco de Paula Torres, cuya finca adquirió el deudor por compra a José Giménez Rodríguez, en escritura de treinta y uno de diciembre último, ante el notario don José del Barco y Rubiales, valorada en tres mil ciento veinticinco pesetas.

LOTE SEGUNDO

Un crédito hipotecario constituido por José Pacetti Martínez a favor del deudor, en cantidad de mil pesetas tiempo de cinco años e interés de un ocho por ciento anual en escritura de catorce de enero del año último otorgada en esta ciudad ante el Notario de la misma José del Barco y Rubiales, en la que para garantir la expresada suma y quinientas pesetas más para costas e intereses como crédito supletorio el señor Parcetti constituyó hipoteca voluntaria sobre dos terceras partes proindivisas de una casa marcada con el número tres en la calle Cuesta de Solórzano, parroquia de Santa María de la Encarnación, de Loja, valorado este crédito en mil quinientas pesetas.

LOTE TERCERO

Otro crédito de tres mil ochocientas noventa y cinco pesetas, constituido por escritura de fecha veintiseis de enero último, otorgada por el notario don José del Barco Rubiales en la que don Enrique de Arroyo Molina, vecino de Salar, se obliga a devolver la expresada suma al señor Morales en el plazo de cuatro años y constituye hipoteca voluntaria a responder de la repetida suma y de dos mil pesetas más como crédito supletorio para gastos y costas, en caso de ejecución, sobre una casa sin número, situada en la calle de la Concepción de la villa de Salar, sin que conste su medida superficial. Valorado este crédito en la suma de cinco mil ochocientas noventa y cinco pesetas.

Se ha señalado para el acto de remate de tales bienes, que tendrá lugar en la sala audiencia del antes expresado Juzgado, sito en los bajos del Palacio de Justicia, ala derecha, segundo patio, el día dieciseis de abril próximo y hora de las doce, previniéndose a los licitadores:

Primero: Que los autos y la certificación del Registro en cuanto a cargas y en cuanto a suplencia de títulos de propiedad, estarán de manifiesto en la Secretaría del que refrenda.

Segundo: Que los que quieran tomar parte en la subasta, deberán previamente consignar en la mesa del Juzgado una cantidad igual por lo menos, al diez por ciento del precio de valoración de los bienes.

Tercero: Que el rematante deberá conformarse, en cuanto a títulos de propiedad, con lo que resulte de aquella certificación, debiendo aceptar las cargas y gravámenes anteriores y los preferentes al crédito de la entidad demandante, que, por tanto, quedarán subsistentes, sin destinarse a su extinción al precio del remate.

Cuarto: Que los gastos de subasta, y demás inherentes hasta la entrega de bienes al comprador, serán de cargo del mismo.

Quinto: No se admitirá postura alguna que no cubra las dos terceras partes del precio de avalúo.

Barcelona, diez de marzo de mil novecientos treinta y cuatro.

El secretario: P. H. = Ernesto Pascual.

EDICTO

En virtud de lo dispuesto por el señor juez de primera Instancia del Juzgado número 14 de los de esta capital, en providencia de fecha veintiocho de febrero último, dictada en los autos de juicio ejecutivo promovidos nor don José Boliart Castells contra don Angel Canes Pons, por el presente se anuncia la venta en pública subasta por primera vez y término de veinte días de la siguiente finca: "Casa en construcción que se compondrá de bajos y seis pisos altos divididos de planta y dos viviendas, situada en esta cudad, barriada de San Martín de Provensals, con frente a la calle de Vilanova, de superficie ciento cincuenta metros ochenta y ocho decímetros cuadrados, equivalentes a cuatro mil cuarenta y seis palmos sesenta y tres decímetros cuadrados; lindante por el frente Sur en una línea de siete metros ochenta y un centímetros con dicha calle de Vilanova; por detrás Norte, con terreno de don Francsco Moya; por la derecha, entrando, Este en una línea de diez y nueve metros con finca de don Juan Leva, y por la izquierda, Oeste, con la de don Narciso Saus. Inscrita en el Registro de la Propiedad del Distrito del Norte, tomo 1333 del archivo, libro 471 de la sección 2.ª o de San Martín de Provensals, folio 135 vuelto finca número 13350.

La anteror finca se saca a subasta por la cantidad de ciento veinte y cinco mil pesetas en que se tasó en la escritura de préstamo hipotecario que sirvió de título en estos autos.

La celebración del remate tendrá lugar en la sala audiencia de este Juzgado sito en el Palacio de Justicia el día once de abril próximo a las doce horas, bajo las condiciones siguientes:

Primera.—No se admitirá postura alguna que no cubra las dos terceras partes del avalúo.

Segunda.—Para tomar parte en la subasta deberán los licitadores consignar previamente en la Caja General de Depósitos de esta Provincia, una cantidad igual, por lo menos, al diez por ciento efectivo del valor de los bienes, sin cuyo requisito no serán admitidos.

Tercera.—Los gastos de subasta y pago de derechos a la Hacienda vendrán a cargo del rematante.

Los títulos de propiedad de la descrita finca están de manifiesto en Secretaría para que puedan ser examinados por los que deseen tomar parte en la subasta, previniéndose a los licitadores que deberán conformarse con ellos y que no tendrán derecho a exigir ningunos otros.

Barcelona, ocho de marzo de mil novecientos treinta y cuatro.

El secretario — =José Dalmau.
Procurador = José Rovira.

VIDA CORPORATIVA

Han estat cursats els següents telegrames:

"Gijón. — Federación Viajantes Comisionistas. — Cambra Viatjant Corredor Representant Catalunya uneix protesta airecada vostra Federació provincial Viatjants contra comerciant atropella company nostre en la seva labor professional. — Elies, president."

"Exem. Sr. President Consell Ministres — Madrid. — Cambra Viatjant Corredor Representant Catalunya considerant menyspreada dignitat professional atropellament inqualificable comès comerciant gijonenc contra company protestem respectuosament davant coacció dret exercici llurs funcions. — Elies, president."

A l'assemblea ordinària celebrada per l'Associació Ferrelera fou constituït el Consell Directiu de la forma següent: President, Joan Ainé; vice-president, Josep Palma; secretari, Joan Rodríguez; vice-secretari, Antoni Carnisser; comptador, Leovigild Ripoll; tresorer, Lluís Farigle; vice-tresorer, Joaquim Aguilar; bibliotecari, Eulogi Ibàñez; delegat de Cultura, Joan Coca; delegat d'Atur Forós, Vicenç Guallar; delegat d'Acció Social, Alvar Marcos.

Demà, dimecres, a les onze del matí, tindrà lloc a l'estatge social de la Societat d'Autors de Catalunya la Junta general ordinària.

Amb el fi que els nous associats col·laboris també a l'obra que ja troben consolidada, en la darrera reunió general de la "Mútua d'Empleats en el Comerç i Indústria de Barcelona", carrer de Fontanella, número 10, segon, es va acordar establir uns drets d'entrada variables, segons l'edat del sollicitant. S'avisa, doncs, tots aquells als quals pugui interessar, que els esmentats drets d'entrada començaran a regir definitivament des del dia primer d'abril vinent.

La nova Directiva de l'Associació Nacional d'Agents d'Assegurances ha resolt condonar per un curt terminj el pagament de drets d'ingrés a l'esmentada entitat, a fi de facilitar la missió de tots els gestors, tenint en compte la propera col·legiació obligatòria de la classe, segons proposició de llei presa en consideració pel Parlament espanyol en sessió del dia 6 del corrent. A l'estatge de l'esmentada Associació, Rambla dels Estudis, número 1, primer, primera, telèfon 21621, es facilitaran tota mena d'informes i dades respecte a aquesta interessant qüestió, que afecta els interessos de l'assegurança pàtria.

†

Maria Font i Fernández

ha mort a l'edat de 34 anys

després de rebuts els Auxilis Espirituals

(A. C. S.)

Els qui la ploren: espòs Miquel Soler, fills Lluïsa, Miquel i Montserrat, mare política Ignàsia Elias vídua Soler, germans Lluís, Enrio i Dolors, germans polítics Santiago Llopart, Glòria Soler i Josep Sunyol, oncles, nebots, cosins i família tota, la raó social "MIGUEL SOLER ELIAS", la casa "JOSEP SUNYOL I GARRIGA" i el periòdic "LA RAMBLA", en assabentar llurs amics i coneguts de tan dolorosa pèrdua els preguen que la tinguin present en llurs oracions i que se serveixin assistir a la casa mortuòria, carrer de Londres, número 188, avui, dimarts, dia 13, a dos quarts de quatre de la tarda, per tal d'acompanyar el cadàver a l'església parroquial de Nostra Dona del Pilar i després al Cementiri del Sud-Oest.

NO ES CONVIDA PARTICULARMENT

BARCELONA AL DIA

Butlletí Pedagògic

COMENTARIS

Els Grups Escolars de Barcelona

III. L'organització

Segons es desprèn del primer d'aquests comentaris nostres, la labor que es fa als grups escolars és, si no perfecta — les coses humanes mai no poden esser-ho —, almenys una tasca ben assenyada i orientada vers una formació idònia de l'infant. Sens dubte de cap mena, l'esperit de sacrifici i l'abnegat treball dels mestres que no regateigen cap esforç per tal que l'obra escolar sigui el més perfecta possible, són els factors principals en l'empresa. Hi ha, però, un altre factor també importantíssim que contribueix a la bondat d'aquesta escola popular barcelonina: és l'organització que el Patronat Escolar li ha donat.

En aquesta organització cal tenir en comptes els següents elements: Patronat, directors, mestres, professors especials, alumnes, personal subaltern, locals, obres circumescolars, Associacions d'Amics de l'Escola. Parlem-ne.

El Patronat Escolar es troba format per elements polítics — regidors — i per elements tècnics — assessors, inspectors de primera ensenyança i mestres. Li estan confiades moltes funcions: construcció i conservació d'edificis, emplaçament de les escoles, acoblament de mestres i directors, adquisició i distribució de material, matrícula i admissió d'infants, elaboració del calendari escolar i dels horaris, concessió de cantines, formació i distribució de colònies, i, en general, l'alta direcció de tota la grandiosa obra.

Els directors, nomenats pel ministeri d'Instrucció Pública a proposta del Patronat, tenen sota llur responsabilitat el regular funcionament del grup que els ha estat confiat. En conjunt, els directors elaboren els programes que han de regir a tots els grups per tal de donar uniformitat a la labor escolar de tota la ciutat. La major part dels grups tenen direcció única, és a dir, un sol director o directora; hi ha, però, alguns grups que encara tenen doble direcció, això es: director per a les escoles de nois i directora per a les de noies. Els directors porten una tasca ben feixuga per tal com tenen a llur càrrec: l'escalonament regular de tots els grans, el desenvolupament ordenat i detallat dels programes, la coordinació de les enseyanyes, la inspecció i direcció de la feina dels mestres, l'acoblament dels infants matriculats, tots els serveis especials de la casa; totes les funcions directives que comporta el bon funcionament d'una escola graduada. Els directors reben les ordres directament del Patronat i son el nexe entre el Patronat i els mestres.

Els mestres son un dels elements primordials de l'escola. Cada mestre té cura dels infants que li han estat confiats. Amb la feina ben assenyalada per a l'entrada, els mestres ocupen el seu lloc per rebre les criatures. Dins de la classe donen les lliçons treballant amb els nens d'acord amb els programes establerts, guiats vers la consecució de la finalitat proposada, detectables, però, amb un gran marge de llibertat per tal que puguin desvetllar-se iniciatives i suggeriments. Cada mestre porta un "Diari de classe", que ve a esser un reflex de la tasca que es fa cada dia, a fi de poder corregir defectes, estimular iniciatives, millorar la seva obra. També porta el "Quadern de preparació de lliçons", en el qual diariament escriu la tasca a realitzar l'endemà, finalitat que es proposa, mitjans que pensa emprar, material que haurà de menester, etc. I encara despres de la classe es reuneix amb els seus companys per anar parlant de tots els problemes escolars a fi de millorar progressivament la tasca. Fora ja els infants del recinte escolar, passen moltes estones cada dia resolent els problemes de l'escola.

Hi ha també professors especials: educació física, de música, etc., i cada un d'ells, d'acord amb la direcció de l'escola, treballa amb la seriositat en la seva especialitat.

Els alumnes son l'element més important, per tal com sense ells no hi hauria escola. D'aquesta importància es deduex que el tracte que hom dona a les criatures sigui el de màxim respecte i de gran afectuositat. Els infants gaudeixen d'àmplia llibertat dintre d'un reglament ben humà; aquesta llibertat és sempre respectada dintre de les normes de disciplina necessàries en tota comunitat. Per això els nens i nenes s'hi troben tan bé, en aquestes escoles populars.

Hi ha també a les nostres escoles personal subaltern, com conserges, porters, cuiners, etc., i tots estan sota la direcció immediata del director, i presten els serveis que llur càrrec els imposa.

Els locals dels grups escolars, no cal dir-ho, són en llur majoria edificis sumptuosos i amb totes les garanties que reclamen la Pedagogia, la Higiene i la salut dels infants. Són locals bastits "ad hoc", amb àmplies sales, amb classes no massa grans, amb grans finestrals, tot airejat i amb jardins i patis assolellats. Els edificis que s'han habilitat per a grups escolars, com és ara les que foren residencies dels jesuïtes i els hotels de la plaça d'Espanya, també han sofert reformes que els han millorat estèticament i pedagògica.

I encara podriem parlar de les institucions circumescolars, com cantines, biblioteques, mutualitats, cors, etcètera. Quant a cantines, són alguns milers els infants que troben a l'escola, ultra educació, un dinar abundant i sa. Les altres institucions circumescolars estan encara en estudi i en l'inici de llur funcionament.

A molts dels nostres grups s'ha creat una "Associació d'Amics de l'Escola", formada pels pares dels infants. Aquestes entitats tenen per missió fer contribuir la família en la tasca formativa de l'escola. No cal dir com és de benfactora l'obra que poden realitzar aquestes associacions.

Aquesta és, a grans pinzellades, l'organització dels nostres grups escolars. Creiem sincerament que convé que els ciutadans la coneguin i puguin donar-li el suport de l'ajut i de l'entusiasme.

R. ALZINA

UNIVERSITAT AUTONOMA

Seminari de Pedagogia. — Avui, a les set de la tarda, al Seminari de Pedagogia de la Universitat, donarà una conferència el senyor Pere Rosselló, de l'Oficina Internacional d'Educació, de Ginebra, desenrotllant el tema: "El moviment educatiu mundial en 1932-1933".

Estudis universitaris per a obrers.— Els senyors delegats nomenats pels alumnes de les diverses matèries que componen els estudis universitaris per a obrers són pregats d'assistir a la reunió que tindrà lloc el proper dimecres, a les vuit del vespre, amb l'objecte de nomenar el representant definitiu al si del Comitè. Aquesta reunió tindrà lloc a la Biblioteca de Filosofia i Lletres.

ELS MESTRES

Associació del Magisteri Particular de Catalunya i Balears. — Es fa avinent als directors de collegis que estan adherits a l'Associació del Magisteri Particular de Catalunya i Balears que l'empresa del Cinema Galileu, d'aquesta ciutat, facilita a tots els seus alumnes unes targes que, mitjançant llur presentació, poden assistir a les sessions de cinema dels dijous no festius a preu reduit. Donat el cas d'assistir-hi collectivament, o sigui, amb llur director i professorat auxiliar, els mestres tindran entrada i seient gratuits.

NOTES DE SOCIETAT

Ha tornat del seu viatge per l'estranger el senyor Gonçal Comella.

L'activitat política

Acció Catalana Republicana

El proper dijous, dia 15, al local d'Acció Catalana Republicana, tindrà lloc la quarta sessió del Cercle d'estudis que ha organitzat la Joventut Catalanista Republicana, a càrrec d'Antoni Jordana i Serra, sobre el tema "El salari familiar".

LA CONFERÈNCIA DEL DOCTOR BELLIDO AJORNADA

No autoritzada per l'autoritat governativa la conferència que demà, dimecres, havia de donar el professor de la Universitat doctor J. M. Bellido sobre "El III Congrés Universitari Català", degut a la proclamació de l'estat d'alarma, oportunament s'avisarà la data que tindrà lloc.

—o—

Esquerra Republicana de Catalunya

L'Agrupació d'Esquerra Republicana del Poble Nou ha elegit la següent Junta Directiva:

President, doctor Modest Garcia; vice-president, Joan Dualdo; secretari, Manuel Roca; vice-secretari, Francesc Prades; tresorer, Ramon Ballet; comptador, Lluis Ermengol; bibliotecari, Joan Fabres; vocal primer, Rossend Esquerda; vocal segon, Alfons Martí; vocal tercer, Joaquim Costa. Comissió Política: Doctor Modest Garcia, Manuel Roca i Rossend Esquerda. Comissió Administrativa: Ramon Ballet i Lluís Ermengol.

Contra la farsa albinyanesca

El Centre Obrer Aragonès ha tramès el següent telegrama:

"Presidente Cortes República. Madrid. — Centro Obrero Aragonés, compuesto tres mil asociados, inspirado recto sentimiento justicia, protesta enérgicamente falsedades expuestas Parlamento por diputado Albiñana sobre supuestas persecuciones y vejámenes contra naturales otras regiones. Hasta hoy solamente imperó fraternidad noblemente correspondida para honra de todos y provecho Patria común. — Lázaro Peña, secretario; Luís Ezpeleta, presidente."

Unió Democràtica de Catalunya

Ha quedat constituïda la Junta de la Secció Femenina d'U. D. de C. de Gràcia per a l'exercici 1934 de la manera següent:

Presidenta, Rosa Muntanyà de Carbonell; vice-presidenta, Montserrat Reuter de Mitjavila; secretària-comptadora, Joaquima Pollina i Julià; vice-secretària, Lluïsa Viñas i Vàzquez; tresorera, Margarida Dalmau i Llausa; bibliotecària, Antònia Rabassa i Segòvia; vocals: Anna Fors de Caselles, Ramona Pollina d'Estrader i Carme Carulla i Ribera.

Servei Meteorològic de Catalunya

SITUACIO GENERAL ATMOSFERICA D'EUROPA A LES 6ET DEL DIA 12 DE MARÇ DE 1934

Un important i extens cicló central al sud d'Anglaterra pertorba el temps a tot l'occident d'Europa i dóna lloc a violents temporals de vent a les costes atlàntiques, on la mar és molt grossa i es fa dificultosa la navegació.

El cel està gairebé cobert i es registren alternàncies ràpides de la nebulositat i borrasques de pluja o neu.

Les temperatures han baixat a tot arreu.

Aquest cicló s'internarà a Europa i es formarà un nucli secundari al sud d'Espanya, sota la influència del qual persistirà el mal temps a la meitat meridional d'Europa.

ESTAT DEL TEMPS A CATALUNYA, A LES VUIT

El mal temps és general i domina cel cobert; bufen vents forts a ratxes, de ponent, i es registren pluges a l'interior i nevades als Pirineus.

Les màximes quantitats de pluja recollida han estat de 49 litres per metre quadrat, a l'Estangento, 17 a La Molina i 15 a Ribes.

Les nevades tenen lloc aquest matí a Núria i a La Molina.

Temperatura mínima d'avui, 6 graus sota zero, a Capdella.

(Les observacions del temps a Barcelona, a les set, van a la capçalera de la primera pàgina.)

quest tema els senyors Ponç Cubilles (B.) i Mateu Cebrià.

ASSOCIACIÓ DE PERITS I TÈCNICS INDUSTRIALS DE CATALUNYA

Inaugural de curs

Aquesta Associació inaugurà dissabte el cicle de conferències corresponents al curs de 1934, a la sala d'actes de l'Ateneu Barcelonès. Donà la seva anunciada conferència el perit industrial químic Manuel Reguant i Mariner, membre de la Comissió Tècnica d'Indústria de la Generalitat de Catalunya. Versà sobre el tema "Una escola de ceràmica besada en les necessitats i possibilitats de Catalunya.

Després de breus paraules de presentació pronunciades pel president accidental, senyor Renter Ridaura, el conferenciant exposà d'una manera clara i completa el pla a seguir per a crear a Catalunya una Espanya de Ceràmica. Explanà les bases econòmiques i tècniques sobre les quals hauria de fonamentar-se aquesta nova Escola, tan necessària per al desenrotllament de les indústries ceràmiques. Digué que l'orientació que ha de donar-se a aquests estudis ha de comprendre l'aspecte teòric i el pràctic fins arribar a la creació d'una veritable Escola de Manufactures Ceràmiques, al sostenment de la qual haurien de cooperar els industrials del ram, als quals féu una crida.

L'escola hauria de poder admetre no solament els estudiants que hi dediquessin tot el dia, sinó també els joves obrers estudiosos, desijosos d'adquirir nous coneixements. Entén que els estudis poden dividir-se en tres graus, comprenent el primer la ceràmica fins a 1.000 graus, el segon fins als 1.200 graus i el tercer per damunt d'aquesta temperatura.

Invità la Generalitat de Catalunya, que en l'actualitat sosté una Escola, que el conferenciant considera insuficient, a portar a la pràctica la creació de l'Escola per ell propugnada, la qual, segons demostrà, no representaria cap càrrega econòmica.

Fou llargament aplaudit pel nombrós públic que la concorregué.

CONFERENCIA CLUB

El comte Hermann de Yeyserling

El cicle de conferències que des de demà havia de començar a desenrotllar al Conferencia Club el comte Hermann de Keyserling s'ha hagut de suspendre, de moment, degut a causes que no depenen ni de la voluntat de l'illustre conferenciant ni tampoc de l'entitat organitzadora.

S'anunciaran proximament les conferències que estaven ja fixades per a celebrar-se després d'aquest cicle i altres sessions extraordinàries que s'intercalaran de més, l'organització de les quals s'ha procurat d'avançar tot el possible perque tinguin efecte *ja en el curs present de Primavera.*

EL CURSET DE L'ACADÈMIA DE JURISPRUDÈNCIA I LEGISLACIÓ

"Dret Comarcal Gironí" Conferència del senyor Emili Saguer i Olivet

Ahir a la tarda, al saló d'actes del Collegi Notarial de Catalunya, tingué lloc la lectura de la conferència anunciada del senyor Emili Saguer i Olivet, sobre el tema: "Dret Comarcal Gironí". Aquesta conferència forma part del curset que sobre el tema "Varietats del Dret Civil Català" organitzà l'Acadèmia de Jurisprudència i Legislació de Catalunya per al present curs.

Presidiren l'acte el senyor Roig i Vergadà, president de l'Acadèmia; el senyor Maluquer i Viladot, president de la Comissió Jurídica Assessora; el senyor Marin, pel Collegi de Notaris, el magistrat senyor Montero i el senyor Borrell i Sol, acadèmic.

El senyor Roig i Vergadà obrí l'acte i manifestà que el senyor Saguer i Olivet es trobava impossibilitat per malaltia de donar la seva conferència. No obstant, la llegiria el catedràtic senyor Carreres i Artau, de la Universitat Autònoma.

El conferenciant començà la seva dissertació recordant la conferència que sobre fideicomisos amb relació a la futura legislació catalana donà a l'Acadèmia en el curs de 1912-1913.

Entén que avui, com aleshores, no estem en condicions de fer un Codi de dret civil. Davant d'això poc interès pot tenir el dret comarcal quan amb treballs conservem el general de Catalunya. Ens manquen estudis — diu — que preparin la tasca de l'articulat. I fetes aquestes indicacions entrà en el pla del seu treball dividint-lo en drets personals i de família, dret successori i dret patrimonial.

Passà a ocupar-se dels drets personals i de família i manifestà que el Dret gironí té per territori de la seva aplicació el corresponent a la Diòcesi de Girona i per a fruir de les seves especialitats cal comptar un any i un dia de residència a la Diòcesi.

En la institució de l'"aixobar" hi nota la particularitat que els mobles que el marit per raó de lmatrimoni portà a casa de la muller es consideren propietat d'aquesta, salvant prova en contra. Parlà també de les disposicions que regulen el fons total, el qual considerà com especialitat general de Catalunya i no pas només de Girona i això és degut a la influència del dret canònic.

Recull un costum no consignat en les costums escrites respecte l'"escreix", que suposa antiquissim, o sigui, que el contracten reciprocament marit i muller i no sols a favor de la muller com en la resta de Catalunya.

En ocupar-se del dret successori remarcà que hi ha a la Diòcesi de Girona el testament Sacramental, però a diferència del testament Sacramental de Barcelona, pot ésser adverat pels testimonis a qualsevulla església. Com per tot Catalunya té el testament autoritzat pel rector.

En matèria de drets patrimonials manifestà que s'hi troben unes marcades diferències respecte del dret general de Catalunya especialment en matèria d'emfiteusi. No es pot alienar separadament el dret de fadiga, contràriament al que estableix el "Reconnoverunt Proceres", si bé més ajustat al dret romà.

Com a Barcelona, Tortosa, Lleida i Vic, amb el seu hort i vinyet, el laudemi el paga l'adquirent en lloc de l'alienat.

Com a molts altres llocs de Catalunya no es paga laudemi per l'alienació graciosa.

Parla de la precisió dels censals i considera que en bona doctrina no haurien de considerar-se prescriptibles pel sol fet de no pagar-se la pensió, considerant poc ajustada a la naturalesa del censal la Pragmàtica de Ferran I de 9 de novembre del 1512, revocant el costum de Girona per considerar-lo contrari a l'Usatge "Omnes causae".

Finalment el conferenciant es deté en un costum no registrat en les costums escrites ni advertit pels notaris senyors Gifré i Felguera, però que de fet sols s'observa a la Diòcesi de Girona, d'adquirir i hipotecar conjuntament marit i muller, finques en parts iguals indivises i a favor del sobrevivent. La validesa d'aquesta costum ha estat reconeguda per la Direcció general de Registres amb data 17 de setembre del 1895. Per acabar examinà la qüestió de les llegítimes en el que es relacionen amb el dit costum i clou la seva dissertació demanant que en aquests moments difícils que passa el dret de la nostra terra sapiguem ésser tots ciutadans, sobretot ciutadans.

En acabar la lectura d'aquesta interessant conferència els concurrents dedicaren una ovació al seu autor i al seu lector senyor Carreres i Artau

PER A AVUI

Lyceum Club (Fontanella, 18). — A les 19'15, Monsieur Jean Cazes donarà una conferència. Tema: "La vie de salon en France au XVIIIè siècle".

Comitè d'Enllaç del Comerç Hispano-Americà. — A les 19'15, quarta *conferència del cicle organitzat per* aquest Comitè, i en la qual dissertarà el senyor Joan Carles del Giudice, secretari de la Cambra Argentina de Comerç a Espanya, sobre el tema: "Les possibilitats del mercat argentí".

Societat de Cirurgia de Catalunya. A les 19'30, al Casal del Metge, sessió científica sota el següent ordre: 1. Comunicació del doctor Joaquim Salarich, sobre "Un cas de fractura de les dues primeres costelles. — 2. Comunicació del doctor Antoni Morales, sobre "Un cas de paràlisi infantil completa del membre inferior tractada pel procediment de Putti, amb presentació del malalt".

Associació d'Idealistes Pràctics. — A les 20, conferència pel senyor Josep de Via Tema: "Supersticions".

Societat Catalana de Psiquiatria i Neurologia. — *A les 22*, sessió científica al Casal del Metge, en la qual s'exposaran les següents comunicacions: "Consideracions sobre alguns errors de la prova encefalogràfica", pel doctor Subirana. "Doble moviment adversiu en el transcurs de l'accés epilèptic", pel doctor Tolosa.

La Mar i l'Aire

SEMAFOR DE MONTJUIC

Observacions meteorològiques: A sol ixent vent al N. dur i afugues; cel amb nimbus amb alguna pluja a intervals, fins a les deu que ha rolat el vent al N. N. O.; al migdia N. O. molt fresc, cel amb nimbus i horitzons clars, i a sol ponent O. N. O. amb la mateixa força, mar picada del S. O. i el cercle queda amb cúmulus nimbus.

Baròmetre, 44. — Termòmetre, 12.

Moviment de vaixells a posta de sol. — Demoren a l'E. una goleta i una polacra goleta que van en popa. Pel S. una balandra i un pailebot que van cap a la mateixa direcció, i una goleta que passa a ponent, i al S. O. dos bergantins goletes i un pailebot de tres pals que vénen en popa, una goleta i una corbeta que rebolinen, i dos pailebots a motor de dos pals que vénen al port; de vela llatina quatre falutxes per a diverses direccions i tres cap a aquest port.

MOVIMENT DEL PORT

Vaixells entrats.—D'Oslo, Rotterdam i Hamburg, amb càrrega general, el motor noruec "Tarn", del senyor A. Ripoll; de Batàvia i escales, amb càrrega general i de trànsit, el vaixell alemany "Altona", del senyor Ricard Torrebadella; de Palma, en llast, el vaixell petroler espanyol "Ophir", de la C. A. M. P. S. A.; de València, amb càrrega, mercaderies i 112 passatgers, el motor correu "Ciudad de València"; de Palma, amb correu, mercaderies i 135 passatgers, el vaixell correu "Rey Jaime I"; de Maó, amb càrrega mercaderies i 19 passatgers, el motor correu "Ciudad de Mahón"; de Cartagena, amb passatge i càrrega general, el vaixell correu "Sagunto", tots quatre de la Cia. Transmediterrània; de Marsella, amb 2 passatgers i càrrega general, el vaixell "Cabo Blanco", del senyor Fill de Ròmul Bosch; de Gijón, amb carbó mineral, el vaixell "José Tartiere", del senyor D. Mumbrú; de la mar amb el seu equip, el yatch nordamericà "Cyprus".

Al dic. — El "Río Besós", de la Cia. Transmediterrània.

Vaixells sortits. — Distància navegada dels vaixells que avui han sortit fora d'horitzó, es troben: l'espanyol "Artza Mendi", amb càrrega general, cap a Bilbao i escales, de la Cia. Navilera Sota i Aznar; l'italià "Franca Fassio", amb passatge i càrrega general, cap a Gènova, del senyor Tomàs Malloll i Bosch; l'anglès "Colón", amb càrrega general, cap a Gandia, dels senyors Mac Andrew i Cia.; el motor noruec "Tarn", amb càrrega general, cap a Yokohama i escales, del senyor A. Ripoll; l'italià "Cellina", amb càrrega general i 4 passatgers d'aquest port i 13 de trànsit, cap a Punta Arenas, del senyor E. Carandini; el correus "Rey Jaime I", amb càrrega general i passatge, cap a Palma; "Ciudad de Mahón", amb passatge i càrrega general, cap a Eivissa; "Ciudad de València", amb passatge i càrrega general, cap a València, tots tres de la Cia. Transmediterrània; el noruec "Hafnia", en llast, cap a València, dels senyors Talavera i Fills.

MOVIMENT D'AVIONS

AHIR

Aeròdrom de l'Air-France. — Procedent de Tolosa, a les 7'56, arribà l'avió amb correu, mercaderies i 1 passatger.

Procedent de Marsella, a les 8'47, arribà l'avió amb correu, mercaderies i 1 pasatger.

Procedent de Casablanca, a les 12'45, arribà l'avió amb correu, mercaderies i 1 passatger.

A les 13 sortí l'avió cap a Tolosa, amb correu, mercaderies i 1 passatger.

A les 12'52 *sortí l'avió cap a* Marsella, amb correu, mercaderies i 2 passatgers.

A les 8'44 sortí l'avió cap a Casablanca amb correu, mercaderies i 2 passatgers.

El diumenge passat, dia 11, a les 8'20 sortí l'avió aeripostal cap a Amèrica del Sud, i el d'aquella procedència arribà el mateix dia, a les 6'13 hores.

Aeròdrom de l'Aeronàutica Naval. — Procedent d'Estutgrad, amb escales a Ginebra i Marsella, a les 18 arribà l'avió "JUNKERS-D-1089", amb correu, mercaderies i 5 passatgers.

Procedent de Madrid, a les 11'40, arribà l'avió "FORKER 8 EC-AKK", amb correu, mercaderies i 2 passatgers.

A les 8 sortí l'avió "ROHRBACH D-1692" cap a Estutgard, amb escales a Marsella i Ginebra, amb correu, mercaderies i 6 passatgers.

A les 9'35 sortí l'avió "FORKER 11 EC-PPA" cap a Madrid, *amb correu, mercaderies i 7 pas*caderies i 7 passatgers.

Delegació de Marina

L'inspector general de Pesca. En el tren exprés de Sevilla arribà l'inspector general de Pesca, senyor Lluís de Garay, el qual romandrà uns quants dies a la nostra ciutat.

En arribar fou complimentat pel delegat de Pesca, senyor Joan Fernàndez, i el sots-delegat, senyor Emili Puértolas.

BEVEU AIGUA IMPERIAL

LIQUIDACIÓ PALLAROLS
Passeig de Gràcia, 44. Pisos complets des de 3.000 a 20.000 pessetes. Trossos Tapisseries d'1 a 25 pessetes. Mobles auxiliars :-: ANTIGUITATS

FIANÇA CATALA
La casa més assortida en objectes per a presents
Grans novetats en vaixelles i cristalleries
Corts, 615

SASTRERIA
F. VEHILS VIDAL
7 - PLAÇA UNIVERSITAT - 7
Rebudes noves col·leccions de PRIMAVERA I ESTIU
Dibuixos nous -- Colors clars gran moda

†

Demà, dimecres, dia 14, a dos quarts d'onze, se celebraran funerals a l'església de Nostra Senyora dels Dolors, de Vic, i misses (sense ofertori) a l'església de la Puríssima Concepció (altar del Sagrat Cor) i a l'església de Nostra Senyora del Sagrat Cor, de Barcelona, en sufragi de l'ànima de

Maria Puig Satorras

VIDUA D'ANTONI D'ESPOÑA

que morí el dia 4 del corrent, després de rebuts els Sants Sagraments i la Benedicció Apostòlica

(A. C. S.)

Les seves filles Pilar i Roser, fills polítics Antoni Suqué i Baldiri Rahola, néts Josep M. de Togores, M.ª del Carme M.ª Teresa, Antoni, Rafel i Lluís Suqué, Frederic, Roser, Adela, Josep, Mercè, Núria i Glòria Rahola, néts polítics Empar Grau, Lluís Llimona i Ramon Capmany, besnéts, germana, germana política, tia, nebots, cusins i parents tots, agraïran als seus amics i coneguts que vulguin assistir a algun dels esmentats actes pietosos.

Cursos i Conferències

CERCLE D'ESTUDIS DE LA JOVENTUT CATALANISTA REPUBLICANA

Iberisme, per S. Molins Salallasera

El dijous se celebrarà la tercera sessió del Cercle d'Estudis que descabdella la Joventut d'Acció Catalana, la qual, ana a càrrec del senyor S. Molins, el qual dissertà sobre Iberisme. Començà manifestant que Catalunya, germana gran de les nacionalitats ibèriques, té una gran responsabilitat dins de la Península i que ella ha de cercar una solució d'amigable convivencia. Aquesta solució — segons el conferenciant — es troba perfectament en l'iberisme. Ibèria presenta tres grans nacionalitats: la catalana, la castellana i la portuguesa, les quals, ben unides dintre l'imperatiu comú en què les ha col·locades la naturalesa, poden esdevenir una Federació forta i floreixent. Cases-Carbó fou el primer català que veié que a Catalunya li corresponia redreçar no clament l'Espanya sinó tota la Península Ibèrica. La funció de Catalunya — digué — en la política espanyola ha d'esser l'ideal ibèric. Castella, desenganyada d'interessar a Portugal en aquesta política iberista, adreça la seva mirada cap a les repúbliques llatines d'América, perquè sap que cada vegada que es parla d'iberisme, hi ha els patriotes portuguesos que corren a manifestar-se al peu de l'obelisc, commemoratiu de l'expulsió dels "intrusos". I és que els portuguesos tenen por al poble de Castella, la mateixa por que li tenim nosaltres. Per això crec que és Catalunya qui ha d'aixecar la bandera de l'iberisme. Si és Catalunya qui ho fa els portuguesos no hi veuran l'esperit dominador i assimilista de Castella.

Explicà l'orador les diverses fases per les quals ha passat l'iberisme i assenyalà els fets que no han fet viable aquesta solució. Digué que avui hauria d'intentar-se novament l'iberisme a base d'acords que es podrien anar prenent de faisó pausada. Un dia sobre afers econòmics, un altre sobre defensa militar de la Península, etc. I això es pot fer ara, perquè Catalunya, amb el seu Estatut, ha recobrat una part important de la seva personalitat i ens cal procurar que les altres nacionalitats ibèriques es recobrin i aleshores ja no existirà el perill tan temut pels portuguesos de l'assimilació castellana. Catalunya ha d'esser la "Mater Iberiarum", la propulsora de la reconstitució peninsulr. Heu-vos ací la seva alta missió.

Amb la unió ibèrica, es podrà cercar la solució del problema mediterrani abans no sigui massa tard.

No hi fa res que tota aquesta concepció sembli avui una utopia. Tota la història del món és pautada amb fets que ahir semblaven utòpics, amb realitats que ahir semblaven somnis.

Ibèria ha d'esser una nació plural i no serà possible fins que els portuguesos vegin que per a la formació d'aquest nou país no cal sacrificar la seva pàtria ni cap de les seves característiques racials.

Ibèria ha de viure amb ànima catalana, com l'Espanya ha viscut amb l'ànima de Castella. Catalunya serà el Piemont espiritual d'Ibèria. I és que Catalunya després del seu llarg hivern ha recomençat la seva vida i camina victoriosa pel camí del seu gran naixement. ¡Quin gran despertar tenen els cansats! ¡Com els serveixen de guia els fracassos passats! Catalunya sent el formigueig del nou despertar i pressent noves grandeses. Catalunya en tots els moments transcendentals es recorda dels altres pobles peninsulars. El conferenciant acabà la peroració recitant l'himne ibèric de Maragall.

Intervingué Salvat per cantar la grandesa espiritual dels pobles i avantposar-la a la grandesa territorial. Es declarà contrari de tots els imperialismes i més encara si no hi ha una unitat espiritual que els faci forts. Alludí a Euskadi com a quarta personalitat ibèrica. El senyor Mitjans defensà, en contra de l'Iberisme, la formació d'un país gran a base de totes les terres de parla catalana, digué que era una utopia que li plaia més. Rúbies es declarà occitanista. Bisbal combaté enèrgicament l'iberisme i Andreu es mostrà absolutament en desacord amb l'orador.

CERCLE ODONTOLÒGIC DE CATALUNYA

Sessió científica

El Cercle Odontològic de Catalunya celebrà darrerament una sessió científica a base d'una conversa odontològica sobre el tema: "Fractures de maxilar i piorrea".

Prengué la paraula el doctor Peraire, el qual dissertà sobre un cas de fractura doble de maxilar inferior, el tractament de la qual fou fet amb la col·laboració del company doctor Alcaraz. Explicà com de primera intenció la fractura fou reduïda per mitjà d'una mentonera, substituïda més tard per un enginyós aparell gràcies al qual s'arribà a la solidificació total. A continuació el doctor Alcaraz explicà les dificultats que calgué vèncer perquè l'aparell que ideà permetés d'arribar al falaguer resultat esmentat, dificultats degudes a l'estat de feblesa a què el malalt havia arribat a conseqüència d'intenses hemorràgies que en començar el tractament dificultaren en gran manera la tasca facultativa.

Intervingueren en la discussió d'aquest tema els senyors Ponç Cubilles (B.) i Mateu Cebrià.

PINCES "RILLO"
Eviteu que els nens es decotxin durant el son

EL SAESPORTS

BASQUETBOL

Campionat de Catalunya

Només se celebraren les primeres partides que la Federació havia suspès. -- El Laietà - Iluro, però, no es portà a terme. -- Bons resultats del Bages i el Cadci. -- Breu comentari

Per a diumenge al matí estaven anunciats diversos encontres, entre ells el Laietà-Iluro de Mataró, que encara que no podia ocasionar variacions en la classificació, no per això deixava de presentar-se interessant, car per als nostres bons aficionats, una partida de tal envergadura promet sempre bona lluita i joc brillant. Dissortadament no fou així, ja que per motius que no són del cas exposar, fou necessari ajornar-la per a un altre dia.

A Manresa, en terreny del Blanqueig, es disputà l'encontre Bages-U. S. de Cornellà, partida que a la veïna ciutat despertà molta expectació. I certament que els espectadors no en sortiren gens defraudats. I és que un xoc entre dos cincs de forces tan anivellades ha de produir forçosament una lluita emotiva en extrem, i provocar un bella demostració de la boniquesa del nostre esport, circumstàncies sempre plaents als basquetbolistes cent per cent.

En aquest encontre, si bé com ja era de suposar i diem més amunt, es constatà una anivellació de forces extrema, el factor terreny decidí per quin bàndol s'havien de decantar els dos punts. El C. E. de la Comarca de Bages forní un dels millors encontres que li hem vist, condició que li permeté fer-se amb ells.

La U. S. de Cornellà, no obstant demostrar a bastament com és justificada la seva classificació en el seu grup, del qual és un dels capdavanters, no actuà com ens té acostumats. La seva actuació no fou tan reeixida com en altres partides. I aquesta petita diferència de rendiment trobà el seu origen, creiem, en el factor terreny.

L'altre encontre, el C. N. Sabadell-Cadci, contràriament al que molts suposaven, fou resolt a favor del darrer, per la major efectivitat demostrada per la seva davantera.

El crescut escore que s'obtingué recolza encara més les nostres afirmacions. En aquesta partida, el Cadci, que ha portat durant el campionat una desigual marxa, es rehabilità dels darrers encontres celebrats, i forní una bella actuació, durant la qual totes les seves línies es mogueren en perfecta harmonia. Bé pels nois del Cadci i bé per la part que li correspon al nostre amic Ponç.

Això és, en resum, el que ens oferí de notable la jornada del diumenge, jornada que amb els encontres celebrats no tancà encara definitivament el nostre campionat de Catalunya, ja que resten alguns partits més, que anunciarem oportunament.

Als terrenys de l'Espanyol i de Penya Coratge

EL QUE FOU EL FESTIVAL PENYA SAGI-BARBA

Davant de nombrosíssim públic, i amb un temps primaveral, se celebrà diumenge, dins el recinte del terreny del Catalunya de Les Corts (camps del C. D. Espanyol i de Penya Coratge), el festival esportiu que la conegudà Penya Sagi-Barba organitza amb motiu de celebrar el III aniversari de la seva fundació.

Primerament, i d'acord amb el programa que s'havia establert, donà començ el torneig, jugant-se simultàniament les partides Patrie-Barcelona i Espanyol-Atlètic, als terrenys del C. D. Espanyol i de Penya Coratge, respectivament.

Tingueren cura de dirigirles: el senyor López la primera i el senyor Marfil la segona.

El Patrie-Barcelona donà gracia als nombrosos espectadors que omplien els volts del terreny d'entusiasmar-se amb la successió de brillants jugades que es prodigueren durant els vint minuts que dura. En sortí finalment vencedor el primer dels esmentats equips, després de portar a cap una superba demostració de passades i brillants jugades. El Barcelona, tot i realitzar alguna jugada de positiu merit, desentonà un bon xic.

L'altra eliminatòria es resolgué incidentment per l'Espanyol despres d'uns altres vint minuts que no oferiren cap emoció.

Seguidament es disputaren les segones eliminatòries, correspondent a la Penya Coratge fer-s'ho amb l'Atlas, i a la U. C. de Joves amb Intendència.

Arbitrà el primer el senyor Monerris, i el segon el senyor Brotons.

La partida Atlas-Coratge fou força igualada, pesi a la superioritat técnica de la Penya, la qual tot i palesar un millor coneixement de joc trobà seriosa dificultat per batre el seu contrincant. Finalment en sortí vencedor per dos punts de diferència.

La U. C. Joves-Intendència, contra general pronòstic, es resolgué pels militars després d'uns vint minuts de joc emotiu i d'un evident anivellament de forces que feia la partida més interessant.

Qualificats els semifinalistes següents: Espanyol, Patrie, Intendència i Coratge, es procedí a disputar els encontres que ens havien de donar els dos finalistes, corresponent a l'Espanyol jugar contra la Penya Coratge i el Patrie contra Intendència.

La primera de les partides fou de complet dominj blau-blanc, domini que es pot descriure dient que els jugadors de la Penya sols pogueren marcar 4 punts, i encara de trets des de lluny. L'Espanyol, dones, no hagué d'esforçar-te gaire per a qualificar-se finalista, arribant-hi en més que mitjanes condicions físiques.

L'altre semifinal, l'encontre Patrie-Intendència, donà lloc a incidents certament deplorables, ja que espectacles com el que presenciàrem diuen molt poc en favor de sectors que es titllen d'esportius veritat.

Aquesta partida fou bastant disputada, ja que Intendència jugà amb braó i notable tècnica. El Patrie, ja un xic cansat de l'esforç que havia hagut de rendir davant els blau-grana, trobà certa dificultat per batre l'entusiasme dels militars. Finalment, però, la superioritat técnica dels francesos s'imposà amb caràcter definitiu permetent-li sortir vencedor per alguna diferència.

Després d'aquests resultats, doncs, quedaren qualificats per disputar l'encontre final l'Espanyol i la Societè l'Patrie. L'arbitratge, deficientíssim.

Després d'un breu descans s'apressaren per a la partida definitiva (que fou jugada en terreny de la Coratge) blaus i blanc-blaus.

A les ordres del senyor Gironès els cincs s'arrengleraren de la següent manera:

C. D. Espanyol: Rodríguez, Hernández, Gago, Brotons i Coll.

S. Patrie: Coderch, Maunier, Font, Arnaud i Michell.

Aquest encontre, no obstant el natural cansament que imperava a les files d'ambdós cincs, més ostensible en els rengles francesos, fou jugat al màxim tren que permetien les forces respectives.

En els primers deu minuts la lluita fou igualada. Marcaren primer els blau-blancs; ho feren després els blaus i fins arribaren a portar algun avantatge. Però mentre anava passant el temps l'equip de l'Espanyol s'anà imposant per la seva més gran efectivitat i començà a dominar.

El cansament que apuntaren els francesos en començar-se la partida s'intensificà a mesura que passaren els minuts, circumstància que aprofità el cinc blanc-blau per prendre avantatge en el marcador.

Acabà el primer temps amb l'Espanyol al davant per set punts de diferència.

Els segons deu minuts transcorregueren ennig d'un complet domini de l'Espanyol, que gràcies al seu millor fons i a no estar tan esgotat com els seus contrincants anà marcant punts fins a aconseguir una diferència aclaparadora. L'"outsider" Coll, cada dia més feren com a tirador i jugador, féu que totes les arrencades dels seus es convertissin en magnífics bàsquets.

El Patrie, esgotat completament, en els darrers minuts semblava una ombra pel terreny de joc. L'esforç que es veié obligat a esmerçar per batre els equips amb què s'hagué d'eliminar li restaren forces prematuralment i li impediren contrarestar la ferma ofensiva dels xicots de Monerris.

Així, doncs, hem de convenir que el triomf final dels blanc-blaus és completament merescut.

El senyor Gironès, que curà de l'arbitratge, evità que l'encontre no degenerés en dureses innecessàries. En general, la seva actuació fou bona. En conjunt, el festival, que es desenrotllà amb una gran regularitat i l'organització del qual fou molt ben atesa, constitui una evident demostració de la rel que el basquet adquireix a la nostra terra.

L'entusiasme de la gentada que emplenava el terreny del Catalunya de Les Corts féu prou ben clar l'interès que les masses prenen per a les grans manifestacions del nostre esport, i l'esdevenidor que li està reservat de posar-hi tots una mica de voluntat i entusiasme.

Acabat l'encontre final els socis de la Penya Sagi-Barba i premsa en general foren obsequiats amb un vermut al Bar Estadi del carrer de Salmerón, on es posà de manifest l'esperit de cordialitat que animava jugadors, simpatitzants, premsa i amants de l'esport, en general, circumstància que ha d'imperar sempre per tal que un esport pugui fructificar com tots nosaltres voldríem.

ROLAND

GRACIA-RAMELLO? GRACIA-RAMELLO!

CAMPIONAT DE CATALUNYA

RESULTATS TECNICS

Primera divisió

Laietà - Iluro de Mataró (suspès).

Segona divisió

Bages - Cornellà, 20 - 17.

Segon grup

C. N. Sabadell - Cadci, 18 - 35.

FESTIVAL PENYA SAGI-BARBA

Eliminatòries

Patrie - Barcelona, 23 - 11.
Coratge - Atlas, 12 - 10.
Espanyol - Athlètic, 16 - 8.
Joves - Intendència, 0 - 10.

Semifinals

Patrie - Intendència, 18 - 14.
Espanyol - Coratge, 22 - 4.

Final

Espanyol - Patrie, 23 - 6.

Frontó Principal Palace
Avui, dimarts, a les 4'15 tarda
GABRIEL I - BASABE
contra
URIONA - GOITIA
Nit, 10'15
IBARLUCEA - GUTIERREZ
contra
ASTIGARRAGA - TEODORO

La primera eliminatòria per al campionat del món

Espanya, superior tècnicament a Portugal, aconsegueix una performança mai igualada en l'historial d'aquests partits

(*Ve de la primera pàgina*)

cretada en aquest interrogant: ¿aconseguiria la major superioritat técnica espanyola eliminar la injecció de joventut, de plenitud físiques dels portuguesos? I bé: la resposta ha estat que la ciència ha vençut una vegada més la joventut. Espanya ha resultat vencedora perquè les seves línies sempre van denotar que es desplaçaven a un punt equidistant del centre. L'onze espanyol, en el transcurs de la lluita, sense que la seva actuació estigui d'acord amb el resultat, va efectuar, no obstant, una tasca ben remarcable. Observant les línies veurem que en quasi totes va mancar un petit punt per tal de ferles homogènies. Iniciant l'observació per la defensiva, ens trobem que Quincoces va estar en aquest partit encertat per extrem; el defensa, elegant, segur si es vol, amb un estil una mica impressionant, va ésser el que va brillar al camp de Chamartin; Quincoces, per la regularitat que va palesar durant tota la lluita, és tal vegada l'element que més va destacar-se de tota la resta. Al seu costat, el nostre Zabalo, el defensa de la precisió, una característica diferent a la del seu company, però que en el fons coincideix, no va pas estar a l'alçària de les normals actuacions seves. Zabalo, que havia de tenir cura del marcatge de l'ala més ràpida de l'equip português, va denotar bastant la manca d'aquella seguretat tan peculiar seva. No obstant la seva actuació no vol pas dir que fos desencertada, sinó que fou emmarcada d'una petita irregularitat. Per tant, la defensa veiem que és una línia sòlida que ha de continuar amb la mateixa formació. La línia mitjana oferia la particularitat de la inclusió de Marculeta en el difícil lloc de mig centre; Marculeta, però, tot i estar encertat, va palesar que es movia impulsat pel seu joc de mig ala, la qual cosa havia d'ésser suplida per la seva inesgotable voluntat. Una altra de les novetats ens l'oferia Fede, del Sevilla, al lloc de mig esquerre. Referent a aquest jugador hem de manifestar que va estar molt deficient. L'únic que va ésser un bon suport fou Cilaurren, que, malgrat els canvis de lloc que el seu club li ha fet fer, va demostrar que continua essent el notable jugador de sempre. Per tant la línia mitjana ofereix un clar que és la inclusió de Fede, el qual podria ésser resolt fent passar Marculeta al seu lloc habitual. De la davantera el fet de la lesió que pateix Iraragorri va confirmar que la variació que es va haver de fer en l'equip va ésser un xic precipitada. Chacho, el nou element, va estar bastant desencertat, per la manera de fer les passades. Es evident que Regueiro i Iragorri, mestres del difícil art de la bala, separats per Làngara, haurien donat més efectivitat a la davantera, i consti que amb un exponent de nou gols com el present és una afirmació difícil d'interpretar. D'aquesta manera Làngara, que previsament no és un jugador en l'aspecte técnic, però que en canvi posseeix unes condicions envejables de finir la tasca que realitzin els seus dos companys esmentats, es trobaria més acoplat i, en conseqüència, la davantera es podria desplaçar amb més facilitat. Gorostiza, en canvi, en aquest partit, va denotar una recuperació gairebé total, diríem, d'aquella classe que antany li valgué ésser anomenat "la bala roja". El jugador bilbai va estar perillosíssim en tota ocasió, i va demostrar també que solament un Bosch, en una tarda plena d'encerts, el podria superar. En canvi Ventolrà no va estar, ni de bon tros, tan encertat com el seu company.

De l'equip de Portugal ben poca cosa podrem dir. Començant pel porter, direm que Amaro, el suplent, es va portar molt correctament. La defensiva, un xic dura; va destacar, no obstant, Martin. De la línia mitjana, Pinta, i de la davantera, l'exterior López.

L'arbitratge del belga M. Van Praag va estar completament d'acord amb la placidesa del partit.

El partit

Sense adonar-nos-en hem parlat fins ara de les actuacions i quasi gens del partit. Encara que davant un resultat tan crescut sigui molt difícil de comentar, esmentarem, no obstant, que Portugal, en els vint-i-cinc primers minuts, va ésser un equip que, encara que inferior, va presentar sempre batalla. Però passats aquests minuts, l'equip de Portugal va fer l'efecte d'un baló d'oxigen que s'evaporava lentament, fins arribar a l'extrem de desaparèixer per complet. Aleshores l'equip espanyol evolucionava en la forma i lloc per on tenia per convenient. Quant a la brillantor del partit solament es va veure en els moments en què els espanyols van trobar una resistència ferma.

PRELIMINARS

Diumenge, a Madrid, no es parla d'altra cosa que del partit Espanya-Portugal. En tots els llocs céntrics de la població, penyes esportives, ratès, etc., hom no sent més que parlar del matx que a la tarda s'ha de celebrar a Chamartín. Hom diria que per uns moments, el Madrid, apassionat pels conflictes socials que ara s'hi desenvolupen, queda desplaçat per complet i que aquests afers ocupen un segon pla en l'ordre del dia. Pels carrers madrilenys, per les matrícules dels cotxes que per ells hi transiten, és fàcil d'endevinar la gran quantitat de gent forastera que ha vingut especialment de Portugal, Barcelona i Bilbao. Per via férria també han arribat dos trens especials procedents de Portugal, ensems que un de "semiespecial" de Barcelona. Per aquest motiu, els llocs més remarcables de Madrid es veuen concorregudíssims de visitants. La venda de localitats ha quedat des de fa dos dies tancada, la qual cosa no cal dir que a més d'un foraster li ha estat una nova ben desagradable.

El començament del partit està anunciat per a les quatre de la tarda. Molt abans d'aquesta hora, les avingudes que porten al camp de Chamartín, el Passeig de Recoletos i de la Castellana, entre altres, es troben convertides en una filera inacabable de taxis, autobusos i tramvies, que amb els sorolls de les botzines, clàxons i timbres, procuren obrir-se pas per a transportar el més ràpidament possible legions d'aficionats. El camp de Chamartín, emplaçat al peu d'un turó, dintre la insuficient cabuda que posseeix, presenta ja, una hora abans d'iniciar-se la lluita, un aspecte brillant. Les tribunes i populars es veuen atapeides, i així que s'apropa l'hora el camp ofereix un aspecte brillantíssim.

A les 3'45, S. E. el President de la República, senyor Alcalá Zamora, acompanyat del ministre d'Obres Públiques, senyor Guerra del Río, apareix a la llotja presidencial, coincidint la seva arribada amb la salutació de l'Himne Nacional per part d'una orquestra militar emplaçada al pru de la tribuna. El públic, en aquest moment, interromp amb una ovació. L'ovació encara deixa sentir el seu ressò pels vestíbuls de la tribuna, quan la silueta dels jugadors portuguesos apareix inesperadament al terreny de joc, a la vegada que l'Himne Portugués és executat per la mateixa banda militar.

EL PARTIT I EL SEU PROTOCOL

Immediatament despres, els jugadors espanyols, al cap dels quals hi va encara la figura imprescindible de Zamora, trepitja la catifa d'herba. L'arbitre, M. Van Praag, junt amb els liniers, es troba també al centre del terreny. Els fotògrafs entren en funcions. Zamora i Silva, capitans dels dos equips, saluden, amb els clàssics hip! hip! hurra!, S. E. el President de la República. Seguidament es fa el sorteig del camp i correspon sortir l'equip espanyol.

LA LLUITA ES INICIADA...

Les quatre menys tres minuts. Les portes del camp ja resten tancades des de fa una estona per resultar materialment impossible d'encabir més gent. Contemplant aquest aspectacle, ens ve a la memòria el nostre Estadi de Montjuic, que, a la mateixa hora, roman desert de competicions futbolístiques.

L'ARBITRE I ELS EQUIPS

A les ordres de l'àrbitre belga M. Van Praag, les formacions dels equips són les següents:

Espanya. — Zamora, Zabalo, Quincoces, Cilaurren, Marculeta, Fede, Ventolrà, Regueiro, Làngara, Chacho, Gorostiza. (Vesteixen samarreta vermella i panta'on blau.)

Portugal. — Soares dos Reis, Avelí Martins, Joaquim Serrano, Nova, August Silva, Gaspar Pieto, Mourao, Valdemar, Motta, Acacio Mesquita, Sousa i Domènec López. (Porten Samarreta verda i pantalon blanc.)

L'EXPECTACIÓ EFIMERA

L'equip espanyol entra en joc contra el vent. Una bala que parteix de Làngara i que va a raure als peus de Ventolrà, és aprofitada per aquest per tal que Dos Reis entri per primera vegada en joc. El partit continua jugant-se a gran tren i, per tant, resulta interessant. L'onze vermell és l'únic que porta el comandament de l'atac. Els portuguesos rares vegades aconsegueixen passar del centre del terreny. Zamora resta inactiu, i sols una jugada que Zabalo li llança fa que ell hi intervingui. L'atac espanyol continua i és preferentment portat per l'ala esquerra, de resultes de la qual Espanya es beneficia del primer còrner de la tarda. El tira el mateix Gorotiza, amb la precisió de costum, i es produeix inesperadament un bell enrenou. Regueiro, Chacho i Làngara proven inútilment d'aconseguir el primer punt. Finalment Làngara, d'un tret invisible, aconsegueix marcar al cap de tres minuts. — *Espanya, 1 - Portugal, 0.*

Els espanyols, entusiasmats pel públic, dominen ara amb més persistència. Els portuguesos sembla que defalleixin per la ineficàcia dels seus atacs. Solament López, l'exterior esquerra, esdevé perillós per les seves freqüents i ràpides incursions. Cilaurren i Zabalo, per tant, es veuen obligats a intervenir enèrgicament, en evitació d'ulteriors perills. Salvat d'aquests avançaments isolats dels visitants, els espanyols són els que evolucionen sempre en terreny enemic. Portem deu minuts de joc, i registrat en els nostres apunts el quart còrner de la tarda, que, tirat per Gorostiza, és rematat fulminàntment per Làngara per batre els portuguesos per segona vegada. — *Espanya, 2 - Portugal, 0.*

Les perspectives del partit no són gens falagueres per a Portugal. Dos Reis allega que s'ha lesionat, i l'àrbitre, prèvies unes consultes, decideix que el supleixi Amaro. Alguns moments més tard Silva també decideix retirar-se. Pereira és l'encarregat de reemplaçar-lo. Dos minuts més tard, Làngara passa a Regueiro, el qual xuta a l'angle que està batut, però Serrano, opertú, amb la mà, procura refusar el tret. Castigada aquesta jugada amb penalty i tirat per Làngara, entra per ella sola per tercera vegada en els dominis forasters. — *Espanya, 3 - Portugal, 0.*

La davantera roja evoluciona amb gran facilitat. Una combinació Gorostiza - Chacho, amb un tret del darrer, passa arran del pal. I encara un altre de Gorostiza passa encara més prop del seu objectiu. El partit entra en el període final del primer temps, continuant marcant Espanya el vuité còrner per cap els contraris.

El segon temps

Al cap d'un minut, amb una ràpidesa vertiginosa, Gorostiza executa un cop franc que connecta instantàniament amb el cap de Làngara per a establir el quart punt. — *Espanya, 4 - Portugal, 0.*

Els espanyols no cal dir que quan més transcorre la lluita més a plaer juguen. El còrner número deu no triga gaire a aparèixer. Quincoces, en anullar amb el cap en plena marxa enrera un tret alt, ja remarcar encara més la tasca magnífica que porta a terme. Chacho, lesionat, es retira per alguns moments, i passa despres a permutar el lloc amb Gorostiza. Finalment Zamora entra en joc de resultes d'un tret de Lopes, que es veu obligat a allunyar amb els punys. Sembla que per una estona Portugal vulgui dominar. Efectivament, la seva davantera porta a cap algunes incursions, que resten malmeses per la lentitud de Mesquita i Pinga. — *N'apropa el desastre.*

Portem vint-i-dos minuts de joc. Ventolrà inicia un avançament que el lliura a Regueiro, el qual, corrent a tota velocitat i amb un bon finteig, xuta victoriosament. — *Espanya, 5 - Portugal, 0.*

Ara toca el torn a Gorostiza, en recollir un centre de Ventolrà, de llançar un tret que el porter se'l troba per casualitat. Poc després Regueiro passa a Gorostiza, el qual, al seu torn, lliura la bala a Ventolrà, que es fa escàpol ràpidament. Ventolrà, prop de la porta, xuta, però Amaro, ben plaçat, torna el tret, quan finalment el mateix jugador torna a xutar victoriosament. — *Espanya, 6 - Portugal, 0.*

Dos minuts més tard, tan solament en portem trenta-dos. Regueiro recull un centre de Cilaurren, per a aconseguir el setè punt. — *Espanya, 7 - Portugal, 0.*

Immediatament després Gorostiza s'escapa i passa a Làngara, el qual, ben plaçat, marca per vuitena vegada.—*Espanya, 8 - Portugal, 0.*

Quatre minuts abans del final el mateix Làngara, amb una jugada genial, driblant tots els adversaris, des de molt lluny, envia un tret dels seus que val pel darrer gol espanyol. — *Espanya, 9 - Portugal, 0.*

Amb aquest resultat tan aclaparador, és assenyalat el final de la lluita, mentre els jugadors, escortats per una sorollosa ovació, abandonen el terreny de joc. A fora el camp tot són rostres riallers i comentaris falaguers per la victòria espanyola. Però una pluja finíssima, acompanyada de fort vent que glaça els pòmuls, ens fa tornar encara més de pressa al Madrid que dintre poques hores haurem de deixar.

JOM

La jornada internacional de la Copa del Món

Heus aci els altres resultats que es registraren en la jornada de diumenge:

A LUXEMBURG

Luxemburg - Alemanya, 1-9.

A PARIS

França - Suissa, 0-1.

A AMSTERDAM

Holanda - Bèlgica 9-3.

A LAUSANA

Suissa B - França B, 2-1.

El que opinen del partit alguns protagonistes i personalitats federatives

El senyor García Salazar:

—El seleccionador nacional —com és natural— la victòria l'ha deixat satisfet. Creu que en aquests moments no cal parlar de variacions en l'equip nacional, i que, diumenge, a Portugal, el mateix equip d'avui ha de defensar els colors espanyols.

Ventoldrà i Zabalo:

—Els dos jugadors catalans no amaguen que no han pogut donar de si el seu normal rendiment. Confirmen que la desconeixença del terreny els ha handicapat, i que esperen amb interès el segon partit per tal de situar el futbol català al lloc que li correspon.

Zamora:

—L'etern capità de l'equip nacional està satisfet del triomf dels seus "poulains". Espera que els seus subordinats s'acoblaran més endavant més perfectament i que Espanya farà un bon paper en elcampionat que suara comença.

Mr. Van Praag:

—L'àrbitre belga creu que si Espanya actua sempre com en aquest partit, és un dels equips més importants que prendran part en aquest Campionat.

Raul Vieira:

—El president de la Federació Portuguesa no vol excusar-se pel resultat d'avui. Espera que Portugal es rehabilitarà en el segon partit per a prendre un matx de desempat a Vigo.

Esports de Neu

EXHIBICIÓ DE SIGMUND RUUD A LA MOLINA

ORIOL CANALS, CAMPIÓ DE CATALUNYA DE SALTS

El diumenge passat una multitud entusiasta d'esquiadors i d'altres aficionats als esports blancs va traslladar-se en un parell de trens especials a La Molina.

L'exhibició de Sigmund Ruud, campió del món de salts amb esquí — títol guanyat a Villars (Suissa) —, havia despertat una expectació justificada.

Al primer salt hom ja va veure en l'home que volava un gran campió. Llàstima que el magnífic trampolí de Font Canaleta no permetés d'efectuar salts de més llargària, per tal de poder fer més emocionant encara l'espectacle del noruec.

L'estil de Ruud, en aquesta matèria, és perfecte. Aquelles sortides del trampolí, com si fos abocat al buit per una catapulta enorme, amb una posició justa en els braços, cames i esquís, va deixar bocabadats els entesos i profans que en eixemplada ferradura clouen el pendent del trampolí.

El Centre Excursionista de Catalunya pot estar plenament satisfet de la grandiositat de l'acte per haver pogut aconseguir la vingudа de Sigmund Ruud a les pistes catalanes.

La demostració d'aquest minyó ros i ben plantat, de cara vermella i radiant de simpatia, ha de fer molt de profit als nostres esquiadors dedicats a l'especialitat dels salts, encara que diumenge l'emoció mal contingudа, motivada pel contacte de l'illustre hoste i pel contacte amb el miler i escreix que contemplava i aplaudia, els va fer desvaloritzar alguns intents; es va veure algun petit additament en l'estil peculiar de cadascun.

Ensems se celebrava el campionat de salts. Un esquiador novell — recusat per algú amb motiu dels campionats peninsulars — va classificar-se en primer lloc.

Oriol Canals, esperança del C. E. Catalunya, convertida avui en realitat, va esdevenir campió després d'una lluita aferrissada amb Rigat, Boix, Vilaró, Marnet, Agraz i Mullor.

Comparant els salts dels catalans amb els de Ruud, hom veié l'enllarrera que estem en aquestes coses esportives.

Si procuréssim que aquestes exhibicions sovintegessin, encara que no fos amb campions de la qualitat excelsa de Ruud, el nostre esport prendria una gran esbranzida, que bona falta li fa.

La neu, enfangada pel sol de dies passats — i del del mateix dia — va deixar les pistes en tal estat que al migdia el que no portava esquís, i s'esforçava pel diguem-ne manteil blanc, ens recordava aquelles curses de deportats envers Sibèria, tan apreciades pels cineastes sovietitzats. Fou una lliçó més d'aquest estri llarg i prim que s'anomena esquí.

F. M. J.

ELS RESULTATS INTERNACIONAL

Primer: Sigmund Ruud (salt més llarg, 38 metres). Copa Centre Excursionista de Catalunya.

Segon: Hans Teichner (salt més llarg, 31 metres).

CAMPIONAT DE CATALUNYA

Primer: Oriol Canals (salts més llargs, 23'5 metres). Copa Federació Catalana d'Esquís.

Segon: Lluís Rigat.

Tercer: Josep Boix (C. A. Núria).

Quart: Xavier Vilaró.

Cinquè: Lleó Marnet.

Sisè: Pere Agraz (C. M. Barcelonès).

Vuitè: Ernest Mullor.

SALT DOBLE

Ruud i Teichner, 32 metres.

LLIBRERIA CATALONIA
RONDA DE SANT PERE, 3
Avui es posarà a la venda el llibre de
MANUEL VALLDEPERES
Una vida
Novella
Preu: 3 pessetes

Natació

LA VUITENA JORNADA DEL CONCURS D'HIVERN DEL C. N. BARCELONA

ELS EQUIPS D GUANYADORS EN CADA GRUP VEUREM UNA NOVA REVELACIÓ?

Diumenge al matí se celebrà, a la piscina del C. N. Barcelona, la vuitena jornada del Concurs d'Hivern, entre els equips C i O dels dos grups. D'ençà que hom ve celebrant aquest concurs, en fer la ressenya de cada jornada hom donava preferència a l'actuació del primer grup, perquè el fet d'estar compostos els seus equips per nedadors ja consagrats sempre s'hi trobava la nota més sobresortint.

Avui, però, hem d'alterar aquest ordre que ens havíem imposat; l'actuació del segon grup així s'ho mereix. No signifiquen aquestes línies cap censura per als nedadors del primer grup. Volem remarcar solament els positius progressos que en cada nova jornada ens ha vingut oferint el segon grup, com a prova que s'han pres aquest Concurs amb tota la voluntat i entusiasme d'uns debutants i que com a nedadors han comprès la intenció que el portà a organitzar-lo.

D'aquest grapat de debutants, destaca, en primer lloc, l'especialista de braça de pit Querol, un nedador que en la seva primera cursa del concurs ens sorprengué per l'estil i pel temps aconseguit i que en la jornada de diumenge passat, tot i considerant-lo ja com un bon estilista, ens sorprengué novament perquè en fer el primer lloc en els 100 metres de braça de pit emprà 1 minut 30 segons 3-10, que és el millor temps aconseguit de tots els nedadors de braça de pit que participen en aquest Concurs.

Tenint en compte que Querol ha anat millorant constantment la seva forma, tot i nedant sempre sense lluita, ja que ha guanyat totes les curses netament destacat, podem admetre que el dia que tingui ocasió de nedar amb bracistes millors que ell, serà aleshores quan demostrarà tot el que val. En les importants competicions d'aquest any té una magnífica ocasió per demostrar-ho. Per la nostra part esperem confiats que superarà el que ha fet fins avui.

De la resta de l'encontre podem remarcar com a nota on vibrà l'entusiasme i voluntat dels participants la curta de 100 metres estil lliure, en la qual els tres primers classificats González, Muriedas i Roig, desorés d'una cursa molt disputada, arribaren a dues dècimes de segon l'un de l'altre.

També cal remarcar en aquest caire el partit de water-polo, que acabà amb un empat a tres gols.

En el primer grup, l'encontre de diumenge fou senzillament de transcurs. Totes les curses foren resoltes en els primers metres, a favor dels que hom ja pronosticava com a guanyadors, i en cap no es veié una arribada interessant. Herbolzheimer i Sempere, de l'equip C, guanyaren netament les curses de braça de pit i dors, amb temps força acceptables, sobretot el segon, i l'equip D va guanyar les proves d'estil lliure i el partit de water-polo, co que li permeté d'agafar un considerable avantatge al seu contrincant i situar-se en el segon lloc de la classificació general.

Els resultats foren els següents:

PRIMER GRUP. — EQUIPS C CONTRA D:

100 m. lliure:

Cabrejas II, D, 1 m. 12 s. 2-10; 2. Usandizaga, D, 1 m. 17 s. 4-10; 3. Parés, C, 1 m. 32 s.; 4. Buira, C, 1 m. 37 s.

100 m. braça:

1. Herbolzheimer, C, 1 m. 31 s.; 2. Eggart, D, 1 m. 35 s. 2-10; 3. Abraham, C, 1 m. 35 s. 6-10; 4. Nubiola, D, 1 m. 52 s.

100 m. dors:

1. Sempere, C, 1 m. 24 s. 0-10; 2. Sánchez, D, 1 m. 33 s. 8-10; 3. Campo, D, 1 m. 38 s. 4-10; 4. Parés, C, 1 m. 44 s.

4 x 200 lliure:

1. Carrasco, Sabater, Cabrejas II i Usandizaga, D, 11 m. 50 s. 4-10; 2. Parés, Mansilla, Sempere i Buira, C, 14 m. 18 s. 2-10.

Water-polo:

Arbitre, senyor Cruells.

Equip D. — Monguillot, Ruiz, Costa, Nubiola, Sabater, Campo i Cabrejas, 3 gols.

Equip C. — Ribes, Parés, Rodés, Alexandre, Sempere, Mansilla i Buira 2 gols.

PUNTUACIÓ TOTAL

Equip D: 67 punts.
Equip C: 55 punts.

SEGON GRUP

EQUIPS C CONTRA D

100 m. lliure:

1. González, D, 1 m. 24 s. 6-10; 2. Muriedas, C, 1 m. 24 s. 8-10; 3. Roig, D, 1 m. 24 s. 9-10; 4. Permanyer, C, 1 m. 31 s. 8-10

100 m. braça:

1. Querol, C, 1 m. 30 s. 3-10; 2. Bruguera, D, 1 m. 35 s. 1-10; 3. Oliver, C, 1 m. 40 s.; 4. Peiron, D, 2 m. 35 s.

100 m. dors:

1. Canarés, D, 1 m. 30 s. 6-10; 2. Casamajor, D, 1 m. 42 s. 6-10; 3. Martí, C, 2 m. 1 s. 6-10.

4 x 50 lliure:

1. Costa, Roig, Vilalta, Secalà i Esquerre, D, 2 m. 50 s.; 2. Muriedas, Manvik, Permanyer, Bentosela i Manvik II, C, 3 m. 10 s. 8-10.

Water-polo:

Arbitre, senyor Peat.

Equip C. — Manvik I, Muriedas, Parés, Castillo, Bentosela, Palau i Manvik II: 3 gols.

Equip D. — Bruguera, Bosch, Subirachs, Costa, Casamajor, González i Peiron: 3 gols.

PUNTUACIÓ TOTAL

Equip D: 67 punts.
Equip C: 47 punts.

CLASSIFICACIÓ ACTUAL

Primer grup

Equip B: 268 punts.
Equip D: 247 punts.
Equip A: 243 punts.
Equip C: 218 punts.

Segon grup

Equip B: 278 punts.
Equip A: 245 punts.
Equip D: 236 punts.
Equip C: 209 punts.

Tots els equips d'ambdós grups porten efectuats quatre encontres.

ELS ESPORTS

EL CAMPIONAT D'ESPANYA DE FUTBOL

L'Espanyol obtingué una brillant victòria sobre el Ràcing del Ferrol. - El Sabadell guanyà amb dificultat el Celta

El partit Constància - Barcelona es jugarà dijous

El Campionat d'Espanya

RESULTATS DE LA PRIMERA ELIMINATORIA

Barcelona: Espanyol, 7 - Racing de El Ferrol, 1.
Sabadell: Sabadell, 2 - Celta de Vigo, 1.
Inca: Constància - Barcelona (ajornat).
Ceuta: Ceuta, 3 - Sevilla, 3.
Múrcia: Club Deportivo Tenerife, 1 - Hércules, 4.
Baracaldo: Baracaldo, 2 - Sporting, 3.
Logroño: Logroño, 0 - Múrcia, 0.
València: València, 7 - Racing Santander, 1.
Coruña: Coruña, 5 - Onuba, 0.
Pamplona: Osasuna, 2 - Athletic de Madrid, 0.
Sevilla: Betis, 2 - Levante, 1.
Saragossa: Saragossa, 1 - Arenas, 0.

El Torneig de Classificació

RESULTATS DE DIUMENGE

Sant Andreu - Terrassa	1 - 1
Martinenc - Sans	1 - 1
Manresa - Iluro	2 - 1

La puntuació

Sans	8	6	2	0	18	9	14
Martinenc	8	4	2	2	11	7	10
Terrassa	8	3	2	3	13	8	8
Manresa	8	3	1	4	12	16	7
Iluro	8	3	0	5	13	11	6
Sant Andreu	8	1	1	6	11	23	3

El Torneig Català

RESULTATS DE DIUMENGE

Mollet - Espanyol	5 - 0
Badalona - Ripollet	0 - 0
Sant Cugat - Júpiter	1 - 1
Santboià - Granollers	2 - 0

La puntuació

Ripollet	8	5	2	1	26	8	12
Granollers	8	4	2	2	20	12	10
Sant Cugat	8	4	2	2	23	18	10
Badalona	8	2	3	3	12	12	7
Espanyol	7	3	0	4	10	22	6
Júpiter	7	1	4	2	9	10	6
Santboià	8	2	2	4	13	20	6
Mollet	8	2	1	5	9	17	5

L'Espanyol bat el Racing del Ferrol, per set gols a un

L'Espanyol trencava el foc diumenge al camp de la carretera de Sarrià per al Campionat d'Espanya, contra el Racing del Ferrol.

Sabiem ja per endavant la qualitat de l'equip gallec, i per això esperàvem contrastos que el resultat de la partida seria netament favorable a l'Espanyol, si bé cal dir que no comptàvem que la victòria assolida ho fos per tan llarg marge de gols.

L'Espanyol en aquest partit no efectuà un joc per a fer-se merevedor d'un resultat tan falaguer, puix que li calgué notables un regular desplegament per a adjudicar-se una diferència tan notable (6 a 1) perquè a la segona part es decidí a lluitar-se cansar-s'hi.

Els gallecs començaren bé, però no continuaren aquella empenta que ens fou creure un moment que presenciaríem un joc competit.

En resum fou un partit mediocre de vistositat i únicament destaca la quantitat de gols que es marcaren.

A la primera part es produïren gairebé tots els gols. En començar el joc i fruit d'una gran escapada dels jugadors gallecs, es marcà el primer i únic gol del Racing, aconseguit per Torralba en rematar un centre de Rubió.

L'empat es produí al cap de deu minuts, i fou obra d'Edelmiro I, en rematar una bala que venia d'Iriondo.

Al cap de disset minuts, una pilota que llançà Edelmiro II sobre gol fou recollida per Iriondo, el qual marcà el segon. Al cap de vint-i-cinc minuts Prat cloïa sobre gol, i el porter, en voler agafar-la, se li escapà de les mans, i la pilota s'introduí a la xarxa, marcant així l'Espanyol el tercer gol; un centre de Bosch el rematà Edelmiro I, el qual, d'un cop de cap, marcà el quart. Al cap de vint-i-cinc minuts, amb motiu d'una entrada de Prat, Iriondo rematà amb el cap fluixament, al porter se li escapà la bala de les mans i l'Espanyol s'apuntà el cinquè gol. I al cap de trenta-quatre minuts, Iriondo marcà el sisè, que tampoc no era gens difícil d'evitar.

Al cap de deu minuts d'haver començat la segona part, l'Espanyol va aconseguir el gol que feia set, després d'un bonic avanç personal d'Iriondo que rematà amb un xut fortíssim. I així, amb aquest resultat, acabà el partit.

Va arbitrar el senyor Vallana, i els equips eren:

Espanyol: Florença, Oro, Mas, Martí, Soler, Cristià, Prat, Edelmiro I, Iriondo, Edelmiro II i Bosch.

Racing del Ferrol: Guasp, Pardó, Moreno, Silvosa, Basterrechea, Romualdo, Torralba, Souredo, Pueyo, Gagigay i Rubió.

El Sabadell guanya el Celta per dos gols a un

Li calia al Sabadell un resultat molt més favorable per a tenir esperances de continuar el Campionat d'Espanya, i, per tant, la mínima diferència que registrà diumenge el marcador al camp de La Creu Alta, gairebé podem dir que representa per al nostre equip l'eliminació del torneig.

I és que el Sabadell, amb tot i jugar gairebé amb l'equip complet, defraudà per la poca eficàcia que posà en el joc, puix que hom esperava que faria molt més del que feu.

El Celta va saber-se aprofitar d'això, i l'únic interès que posà fou de que la diferència en el marcador fos la més curta possible.

El primer gol fou marcat pel Sabadell i obra de Gual en rematar una bala que venia de Barceló; aquest punt es produïa al cap de vuit minuts de joc. Onze minuts més tard, Nolete rematà el gol de l'empat.

A la segona part, el Sabadell no pogué aconseguir desempatar fins al cap de 44 minuts, i encara per ésser castigat el Celta amb un penal que fou transformat per Barceló.

Va arbitrar Ostaler, i els equips eren:

CELTA. — Lilo, Ignacio, Valcàrcel, Peña, Vega, Piñeiro, Marcial, Gonzalito, Molete, Pireio i Polo.

SABADELL. — Forniés, Morral, Giner, Gràcia, Duran, Sitges, Sangüesa, Calvet, Gual, Barceló i Esteve.

El partit Constància-Barcelona

El fet de tenir dos jugadors seleccionats el Barcelona aconseguí que el partit que havia de jugar diumenge fos ajornat. Per aquest motiu avui a la nit sortirà l'equip cap a Inca, on jugarà dijous el partit que havia de celebrar-se diumenge.

Boxa

Micó contra Huméry. — El proper dia 10, a la Sala Wagram de París, el nostre compatriota Micó serà oposat al pes lleuger francès Huméry. Aquest es troba actualment en gran forma: hom recordarà que oposat el mes passat a Sybille, en matx vàlid per al títol de Campió d'Europa dels pesos lleugers, la crítica reconegué unànimement que, malgrat la decisió en contra dels jutges, Huméry havia guanyat. Caldrà, doncs, que el nostre flamant Campió peninsular del pes lleuger sortí ben preparat a combatre el temible francès.

Banquet a Max Schmeling. — La colònia alemanya resident a la nostra ciutat es proposa obsequiar el seu compatriota Max Schmeling amb un banquet que tindrà lloc el proper dia 15 a l'Hotel d'Orient.

Laudrin és Campió de França del pes fort. — Divendres passat, a la Sala Wagram de París, se celebrà el matx entre Lenglet i Laudrin, vàlid per al títol de Campió de França del pes fort. El combat es decidí a favor de Laudrin per decisió dels jutges. El novell campió va fer un joc molt brillant i intelligent. A la mateixa vetllada Kid Francis va vèncer Huguenin que debutava com a pes gall. Segons la crítica Kid Francis va fornir una remarcable actuació.

Hoover i Seissler esdevenen campions d'Alemanya. — El passat dia 9, a Berlín, es disputaren els Campionats d'Alemanya del pes fort i lleugers. El primer dels esmentats títols se l'adjudicà Hoover en vèncer Hein Muller per punts; el segon Seissler, en batre Duebbers igualment per decisió.

Tormo vencé Mignard. — El nostre compatriota Josep Tormo va vèncer dissabte a París el pes lleuger francès Mignard, per punts, en deu represes de deu minuts. A la mateixa vetllada Raback vencé Cloquet per punts en deu rounds de tres minuts.

FRONTÓ NOVETATS
AVUI, DIMARTS
Tarde, a les 4:
AZURMENDI - ELORRIO
contra
GALLARTA III - NARRU I
Nit, a les 10'15:
IZAGUIRRE - JAUREGUI
contra
QUINTANA IV - OHIQUITO
GALLARTA
Detalls per cartells

IBECAS ARTICLES PER A TOTS ELS ESPORTS
Aribau, 36 - Telèfon 32915

Atletisme

MARTINEZ I L'AIRE LLIURE, VENCEDORS DE LA CURSA DEL C. E. BLANC I NEGRE

El C. E. Blanc i Negre, novella entitat en les tasques atlètiques, celebrà ahir al matí una cursa reservada a corredors neòfits i debutants en una distància de cinc quilòmetres, en la qual van participar més de cinquanta corredors.

La prova constituí un brillant triomf per a l'atleta del Club Esportiu Aire Lliure Manuel Martínez i per al seu Club, que conqueri el primer lloc per equips de tres corredors.

Vegi's a continuació la classificació dels primers corredors arribats a la meta:

1. Manuel Martinez, neòfit, Aire Lliure, 19 m. 3 s. 3 cinquens.
2. Felip Sànchez, debutant, Nurmi.
3. Josep Coloma, neòfit, Aire Lliure.
4. Josep Ibàñez, idem, Sarrià Esportiu.
5. Josep Esteller, idem, Blanc i Negre.
6. Josep Berengueres, idem, J. A. P., de Sabadell.
7. Francesc Devesa, idem, Blanc i Negre.
8. Joan Sentís, idem, Aire Lliure.
9. Josep Martí, idem, Aire Lliure.
10. Manuel Mollen, idem, Nurmi.
11. Manuel Barraquer, idem, Sarrià Esportiu. Fins a 47 classificats.

CLASSIFICACIO PER CLUBS

Primer: Aire Lliure, 1-3-9 = 13 punts.
Segon: U. A. Nurmi, 2-10-12 = 24 punts.
Tercer: J. A. P. Sabadell, 6-8-13 = 27 punts.
Quart: Blanc i Negre, 5-7-16 = 28 punts.
Cinquè: Sarrià Esportiu, 4-11-14 = 29 punts.
Sisè: Avanti, 15-17-18 = 50 punts.

Aviació

Aviació

UN SOPAR DE COMPANYONIA

Dissabte tingué lloc al restaurant Núria un sopar d'homenatge que l'Aero Club Popular dedicava als seus associats que darrerament han obtingut el títol de pilot, i entre ells la senyoreta Vives, que és la segona dona que a Catalunya obté aquest títol.

Oferí el sopar el senyor Sànchez Cordobès, president de l'entitat, i parlaren a més el comandant de la base aèria de Barcelona, el president del Sindicat de Periodistes Esportius, el senyor Ferràndiz i la senyoreta Vives, que regracià l'obsequi en nom dels seus companys.

Pilota Basca

AL CLUB BASCONIA

Al Frontó del Palace van jugar se diumenge els següents partits:

Valentí-Marcelo, 28.
Boldú-Villalba, 40.

Rodelles-J. Viladomiu, 40.
Riera-Escudero, 32.

Torrents II-López, 40.
Salsamendi II-Riquer, 38.

Olaso-Torrents, 40.
Vàzquez-Steegman-Más, 27.

Aquest partit va ésser molt disputat, malgrat que pel resultat podria semblar altrament; però Olaso, que és professional, tingué un bon company amb Torrents, i constituïren una parella formidable per la bona voluntat i entusiasme que únicament pogué oposar-hi el tercet.

Els partits jugats a la canxa del Novetats donaren els següents resultats:

Alonso-Pardinilla, 37.
Sunyer-Sabadell, 40.

Pedrucho-Arenas, 24.
Aguirreurreta-Ara, 40.
Aquest partit va ésser jugat a pala.

Vàzquez-Vidal Ribes, 31.
Renom-Jonqueres, 40.

Campabadal-Matesanz, 40.
Oller-Guasch, 33.

AL CLUB ATANO

Els socis d'aquest Club jugaren diumenge una interessant matinal de pilota a mà a la canxa del carrer del doctor Robert.

Lainz i García Guillén, vermells, perderen llur partit davant Escrivà i Figueres, blaus, per 17 a 30 punts.

A continuació Elorza i Sabadell, vermells, guanyaren per 30 a 18 punts a Rosic i Seguer, blaus.

Finalment es jugà un partit d'entrenament entre Gutiérrez i Pitarc del Club Base de l'Hospitalet, i Casasses i Bailén, del Club Atano.

La major eficàcia dels primers va imposar-se, i resultaren vencedors per 30 punts a 18.

ELS ESCACS

COMENTARI

Hem rebut una atentíssima carta del president de la Federació Catalana d'Escacs, que agraïm vivament.

Després d'unes consideracions indica "que el nostre primer organisme federatiu vol portar a la pràctica i establiització d'un agrupament de periodistes escaquistes", i destja que exposem el nostre parer.

Com no pot per menys de suposar, ens plau que es portés a la pràctica aquesta idea, puix que farà aproximadament un any i mig, quan encara érem a Barcelona, se n'havia parlat amb molt d'interès d'aquest projecte i recordem haver estat reunits tots els periodistes que signàvem cròniques d'escacs amb aquest objecte.

Tot el que sigui enaltir els escacs, com és en aquest cas, ja que organitzant els seus periodistes sempre es crearà un esperit de solidaritat altament beneficiós per a la nostra premsa, serà una cosa que defensarem.

Ara bé: creiem que els periodistes han de tenir completa llibertat per a la seva ploma i lliure exposició de les seves idees, i caldria que fos una entitat completament desligada àdhuc de la mateixa Federació. Això no vol dir que la Federació endegui aquesta aspiració, que és de tots, però romanent al marge sense cap tutella sobre la futura organització.

Com que caldrà escoltar tots els companys periodistes, ja tindrem l'ocasió de veure llurs parers, amb la seguretat que poden comptar sempre amb la nostra col·laboració.

Agraïm la felicitació que ens adreça l'amic Ermengol per la nostra nova aproximació al periodisme escaquista i el seu oferiment de la corporació que dirigeix; podem nosaltres afegir que ara com abans té aquestes columnes a la seva disposició, així com per tota causa justa en pro dels escacs.

DIVULGACIO

Els finals que més importància tenen són aquells que es presenten en la pràctica, i entre aquests són pocs coneguts els de rei sol contra dos alfils i contra alfil i cavall.

Quantes vegades s'han donat per taules aquests dos finals, quan hom tenia la partida guanyada, ja que és molt difícil trobar les jogades precises particularment en el d'alfil i cavall, i per més que hom pensi i improvisi no es troba la manera de guanyar.

Nosaltres creiem d'utilitat divulgar-los i amb aquest fi invitem el que no els conegui que els aprengui i qui els tingui oblidats que els repassi.

Considerem com a posició final el d'aquest diagrama:

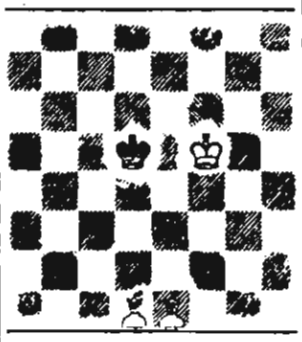

Per donar mat hem d'arreconar el R negre i fer-ho precisament a 1TR, 8TR, 1TD, 8TD, i també a 1CR i 2TR, 7TR i 8CR; 1CD i 2TD; 7TD i 8CD.

El mat el donarem així:

1.	— A2R	R5D
2.	— A2D	R4D
3.	— A3R	R3D
4.	— A3AR	R2D
5.	— A4AR	R1AD
6.	— R6R	R1D
7.	— A6D	R1AD
8.	— A8TD	R1D
9.	— A7CD	R1R
10.	— A7AD	R1AR
11.	— R6AR	R1R
12.	— A6AD+	R1AR
13.	— A6D+	R1CR
14.	— R6CR	R1TR
15.	— A5AD	R1CR
16.	— A5D+	R1TR
17.	— A4D mat.	

Es pot igualment donar mat a 8CR a partir de la jugada 15 consegueix:

15.	— A8AR	R1CR
16.	— A6TR	R1TR
17.	— A7CR+	R1CR

18 — A5D mat, però és amb una jugada més.

El dimarts vinent explicarem el d'alfil i cavall.

NOVES ACTUALS

El mestre belga Dunkelblum llançà un repte al mestre Dyner, belga també, per fer un matx.

Aquest s'ha portat a terme jugant-se dues partides a Brusselles i dues a Anvers. El resultat fou de +1—1=2.

* * *

CAMPIONAT DE PARIS

S'ha jugat a París aquesta important manifestació escaquista, quedant la classificació final establerta com segueix:

Rossolimo, 13 p. 9/14 (92'86 %!); Halik, 12 1/2; Bernstein, 10; Perelmans, 9 1/2; Gotti, 9; Halberstad i Serguiegen, 8; Molnar, 6 1/2; Joubac i Golberine, 5 1/2; Carnava 4 1/2; Angelarès i Spaniente, 4; Goros, 3, i Voisin, 1 1/2.

La setmana entrant publicarem alguna partida d'aquest campionat.

* * *

CAMPIONAT DE BERLIN

La classificació final ha estat la següent:

Ahmes i Saewsch, 8 1/2; Kolck, 7 1/2; Rellstab, 6 1/2; Eluster i John, 5 1/2; Dahl i Troeger, 5; Gamprich, 4 1/2; Porueder, 4; Gramatikon, 3, i Jabel, 2 1/2.

* * *

PARTIDA NUM. 2 DEL MATX DYNER - DUNKELBLUM

Blanques. — Dyner.
Negres. — Dunkelblum.
P. D. (A4AR)

1. — C3AR - C3AR; 2. — P4D - P4D; 3. — P4A - P3R; 4. — C3A - A2R; 5. — D2A - CD2D; 6. — A4A - P3A; 7. — P3R - C4T; 8. — A3C - P3TD; 9. — P=P - PA×P; 10. — A3D - P3CR; 11. — O-O - C×A; 12.—PT×C - O-O; 13.—TR1D - A3D; 14.—P4R - P×P; 15.—A×P - C3AR; 16.—D2R - D2R; 17.—TD1A - T1C; 18.— C5R - A2D; 19.—A3A - TR1D; 20.—R3R - R2C; 21. — P3T - A-R; 22.—P4CR - P3T; 23.—P3CR - T1C1A; 24.—P5C - P×P; 25.—D×PC - T2A; 26.—D3R - TD1A; 27.—R2C - C1C; 28.—T1TR - P3A; 29.—C3D - P4CR; 30.—T1A1R - A2A; 31.—A5T - D1R; 32.—A×A - T×A; 33.—D4R - A×PT; 34.—T7T+ - R1A; 35.—T×T+ - D×T; 36.—P×A - T×C; 37.—C5A - P4R; 38.—T1TR - P3C; 39.—T7T - P×C; 40.—T×D+ - R×T; 41.—D5D+ - R1A; 42.—P×PR - C2R; 43.—D2D - T×PT; 44.—P×P - C3C; 45.—D7D — Abanhonen.

PROBLEMA NUM. 2

W. A. Shinkman
"La Stratégie", març de 1909
Negres, 4 peces

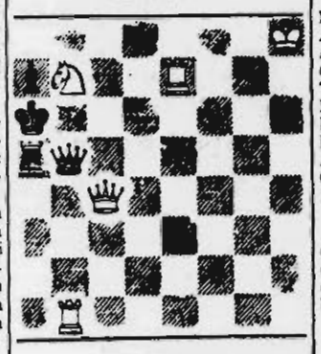

Blanques, 5 peces
Mat en dues jugades
La solució el dimarts vinent.

DR. A. VILARNAU

Notícies soltes

ATLETISME

Acció Atlètica, organitzadora del Campionat de marxa i I Cros Femení, fa avinent que el dimecres vinent, dia 14, a les vuit de la vetlla, a l'estatge de la U. A. Nurmi (Sant Pau, 110 - Billar Club Marvà), s'efectuarà el repartiment de premis.

Els atletes marxadors Francesc Grau, Andreu Ferrer, Amadeu Miquel, Enric Clavero i Jaume Font, que es classificaren primers en la categoria juniors, juntament amb Artur Villach (guanyador de la prova), Ramon Dolç, Abraham Ros, Angel Sòria i Leopold García, que ho foren en la categoria de neòfits, i Joan Castells, Ramon Martí, Josep Baldellò, Felip Lloses i Ramon Llobet, en la de debutants, així com el C. E. Júpiter, guanyador per equips del II Tomb a Montjuic, també com les senyoretes que participaren en el I Cross Femení celebrat el 12 de novembre darrer, són pregats d'assistir a aquest, que serà precedit d'una breu conferència a càrrec d'un element de l'entitat, en el qual els seran lliurats els premis que els corresponen.

EXCURSIONISME

Per als propers dies 18 i 19 el Club Excursionista de Gràcia, que té projectada una excursió a València per tal d'assistir a la típica festa de les falles, prega a tots els seus associats, familiars i amics que no esperin a darrera hora fer llur inscripció, puix que aquesta serà tancada a mitjans de la setmana entrant. Per a detalls, com de costum, de vuit a nou del vespre, a la secretaria del club, Asturies, 33.

FUTBOL

Diumenge començà el campionat d'Espanya Amateur amb els resultats següents: Irun-Touring de Renteria 3 a 0; Betis-Granada 10 a 0 i Athlètic d'Almeria-Cartagena 1 a 0.

— L'Olímpique de Marsella va guanyar el Donòstia per 3 a 2.

— El conseller municipal senyor Vicenç Bernades s'ha adreçat a l'Alcalde, com a president de la Comissió de Pressupostos, demanant la supressió de l'arbitri del 5 % sobre els carnets de soci que es ve cobrant als clubs de futbol de la nostra ciutat, considerant que mai la cooperació que presten els socis a una finalitat cultural, que és la que persegueixen les entitats esportives, ha d'equiparar-se a un abonament a espectacle públic com s'interpreta avui erròniament en virtut de l'article quart de l'Ordenança núm. 52 referent a arbitri sobre espectacles.

MOTORISME

Stadium Moto Club organitza un sopar, en celebració del tercer aniversari de la seva fundació, el qual tindrà lloc el dijous vinent, dia 15, al restaurant Velódrom. En el mateix sopar es repartiran els premis corresponents a la darrera prova de Regularitat.

PING-PONG

El Club "De Set a Nou", organitzador del II Campionat de Catalunya per equips, comunica que l'honorable President de la Generalitat s'ha dignat concedir un premi per als guanyadors d'aquest concurs. Aquest, junt amb els altres amb què compte l'entitat organitzadora, seran exposats dintre breus dies en un aparador del carrer de Pelayo. Es fa avinent a totes les entitats que prenguin part al concurs que, a partir d'avui, poden efectuar els entrenaments al Club de set a nou, Corts Catalanes, 592, entresol, segona.

GRACIA-RAMBLES? GRACIA-RAMBLES?

Borsa i Finances

Moviment borsari

MERCAT LLIURE

Les primeres sessions celebrades aquesta setmana en el sector d'operacions a termini es desenvoluparen en un ambient molt diferent al constatat en jornades precedents. Ja des dels primers moments de la reunió del Borsí hom notà una major disposició operàdora, en particular pels valors carrilers, tònica que fou mantinguda durant el curs de la sessió i fins al darrer quart d'hora de Borsa. Aquesta reacció repercutí sobre els canvis, els quals donaren mostres d'evident fermesa, fins a apropar-se la fi de la sessió, en què es van apreciar lleugeres pèrdues.

Després de la tanca s'inicià una nova represa i es cotitzaren: Nords, 52'30; Alacants, 47'10; M. Rif, 61'50.

Celebrem aquesta revifalla registrada en el mercat especulatiu, però cal que transcorrin uns quants dies més, per veure si té prou solidesa perquè pugui ésser considerada com a tal, o només és una de tantes oscil·lacions a què estem acostumats a comprovar aquests darrers temps.

Tanca fixada pel Mercat Lliure de Valors en la reunió de Borsa:

Valors	*Dia 12*	*Tanca anterior*	*Alça a baixa*
Nords	51'90	49'45	+ 2'45
Alacants	46'95	44'75	+ 2'20
Andalusos	14'75	14'—	+ 0'75
Orenses	17'50	17'25	+ 0'25
Transversal	23'50	23'50	— —
M. Rif	60'65	60'25	+ 0'40
Filipines	304'—	303'—	+ 1'—
Explosius	133'75	132'50	+ 1'25
Aigües	170'65	171'—	— 0'35
Chades	341'—	341'—	— —
Petrolis	5'40	5'20	+ 0'20

La tanca anterior de Transversal és del dia 23 del passat ferrer, del dia 6 del mes que som la corresponent a Andalusos: del 7 la de Petrolis, i del dia 8 la de Filipines.

BORSA AL COMPTAT

Els rotlles d'obligacions mantingueren en la sessió d'ahir la tònica constatada en jornades precedents, sense variacions apreciables ni en activitat contractadora que és de regular importància, ni en canvis, els quals, en general, no registren oscil·lacions remarcables.

El rotlle d'Efectes Públics es veu un xic més actiu que en dies anteriors. Els canvis, però, no presenten variacions remarcables, i només és de notar la tònica dels Interior, que queden a nivells un xic fluixos.

Obligacions Tresoreria Generalitat no varien de cotització, 100'25.

El grup d'Ajuntaments prossegueix ben disposat, i hom aprecia una major disponibilitat de numerari. Això fa que les diverses emissions operades mantinguin amb facilitat nivells precedents i fins s'aprecii quelcom de fermesa.

Les Diputacions no es veuen gaire afavorides en aquesta jornada. Repeteixen a 80 eters les 4'50 (9.000.000); les 6 per 100 i Provincials perden un quart i mig d'enter, respectivament, en cotitzar 89 i 80 enters.

El grup de cèdules, amb regular efectivitat, no registra modificacions dignes de notar.

El sector carriler, en aquesta jornada no ha seguit la tendència observada per l'especulació, com regularment es comprova, i ultra realitzar un volum d'operacions poc apreciable, presenta irregularitats en posicions, en particular en les Alacant, amb algunes pèrdues entorn de mig enter; les Nord donen mostres d'una més gran estabilitat i s'observen variacions com les de la cinquena sèrie, 53'25 (+0'75); i Ferrocarils Pampiona, 22'25 (+1'25); les 5'50 per 100 davallen a 84'50 (—1'50). Sarrià a Barcelona milloren a 92 (+2).

El grup de valors elèctrics, aigües i industrials no presenta cap particularitat a remarcar, i prossegueix com en sessions precedents, amb regular activitat contractadora, mantenint nivells precedents, amb tendència més aviat de lleugera fermesa. Modifiquen més: Cooperativa Fluid, 1920, 45 (+3); Asland, preferents, 88 (+4); Millores València, 93 (+1), i Hulleres, 1932, 70 (—4).

De les accions noves és de remarcar el canvi d'Aigües ordinàries, 170 (+1).

BORSA DE PARIS

El mercat parisenc en la primera sessió celebrada aquesta setmana prossegueix donant mostres de lleugera feixugor i poca disposició en la contractació. El grup de rendes presenta baixa general en posicions, amb vèndes al voltant d'un quart d'enter. Banc de França, 10780 (—70). L'especulació, així mateix poc sostinguda, no assoleix mantenir nivells precedents: Río Tinto, 1115 (—30); Royal Dutch, 1777 (—36); Suez, 10825 (50); Kuhlmans, 581 (—1); Wagons Lits, 66 (—1).

Mercat de Llotja

El començament de setmana en aquest mercat no fou gaire falaguer pel que respecta la concurrència; pel que fa les transaccions, hom notà molta limitació en la contractació.

Blats: Sembla que els preus vulguin sostenir-se, però per la poca acceptació d'aquests fabricants es per creure que no serà possible tal fermesa, i amb més motiu perquè com sigui que les existències de farina són en nombre respectable, el que es pugui adquirir ho serà només que per atendre les necessitats més precises. El que es portà a terme va ésser procedent d'Ortigosa, a 53'25 ptes.; Berlanga, a 52'75; Sahagún, a 51, i Frómista, a 51, posat tot damunt vagó origen.

Ordi i civada: Van mantenint-se els preus d'aquests dos generes, però amb poca demanda. La cotització vigent és per l'ordi de Castella, a 32 pessetes i civada, a 30'50; civada Extremadura vella, a 31, i nova a 30'50, posat també tot en vagó origen.

Despulles: La manca de consum per a aquestes fa que els preus no tinguin la tivantor d'altres dies i que més aviat tendeixin a afeblir-se una mica més.

Dels altres generes en farem referència en successives informacions.

Anuncis oficials

MATERIALES HIDRAULICOS GRIFFI, S. A.

Domiciliada a Vilanova i La Geltrú

De conformitat amb el que disposa l'article 12 dels Estatuts socials, els senyors accionistes d'aquesta Companyia són convocats a la junta general ordinària que se celebrarà el dia 25 del mes que som, a les onze del matí, a Via Laietana, 54, baixos, Barcelona, per deliberar i resoldre sobre el Balanç tancat el 31 de desembre de 1933.

Des de la data d'aquesta convocatòria fins a la celebració de la junta, estaran exposats a les oficines de la Companyia i a disposició dels senyors accionistes per al seu examen, el Balanç i els seus comprovants.

Els senyors accionistes tindran cura de donar compliment al previngut en l'article 13 dels Estatuts socials, i en conseqüència podran dipositar les accions a la Caixa social o a les cases de Banca dels senyors Fills de F. Mas Sardà, Soler i Torra Germans, Banca Nonell, Banc de Biscaia, Banc Urquijo Català, Banc Comercial de Barcelona, Banc de Bilbao, Banc Espanyol de Crèdit, a Barcelona.

A Vilanova i Geltrú: Banc de Biscaia i Banc Urquijo Català.

Vilanova i Geltrú, 13 de març de 1934. — P. A. del C. d'A., el secretari, **Enric Jardí.**

BANC VITALICI D'ESPANYA

El dimecres dia 28 del mes que som, a les onze del matí, s'efectuarà a l'estatge social d'aquesta entitat el sorteig anual per a l'amortització de pòlisses sortejables.

Barcelona, 13 de març de 1934.
El director general,
V. Muntadas

Anuncis Mercantils

INDUSTRIES FRIGORIFIQUES, S. A.

El dissabte dia 31 del corrent, a les quatre de la tarda, tindrà lloc la junta general ordinària de senyors accionistes d'aquesta Societat, al domicili del seu president, Corts Catalanes, número 593, principal.

Barcelona, 11 de març de 1934.
El secretari,
S. Gubern i Sallesches

ANALISIS
MEDICAMENTS PURS.
FARMACIA VDA Dr.
GENOVÉ RAMBLA FLORS, 5

SOLER i TORRA Germans
BANQUERS
Rambla dels Estudis, 11 i 13, i Bonsuccés, 1 i 3
NEGOCIEM ELS CUPONS DELS DEUTES DE L'ESTAT INTERIOR, EXTERIOR, AMORTITZABLES I FERROVIARIS
VENCIMENT 1.er D'ABRIL VINENT
CAMBRA CUIRASSADA CAIXES DE LLOGUER
per a guardar valors, documents, joies i altres objectes de valor
Compartiments des de 22 pesseles anuals
Pot visitar-se tots els dies feiners, de 9 a 1 i de 3'30 a 6

La T. S. F.

Programes europeus selectes

18'30.—Budapest, 549 m. "Les noces de Fígaro", òpera de Mozart.

19'00.—Suïssa alemanya, 540 metres. Concert simfònic.

19'00. — Varsòvia, 1.415 metres. "L'enemic de les dones", opereta d'Eysler.

19'30. — Suïssa romanxa, 443 metres. "Phi-Phi", opereta de Villemetz i Cristiné.

19'30.—Torre Eiffel, 1.389 m. Recital de piano: Cèsar Franck.

20'00.—Berlín, 357 m. Concert Mozart.

20'00.—Francfort, 251 m. Música russa.

20'00.—Ràdio París, 1.796 m. Vetllada de cantaires.

20'30. — Emissores de l'Estat francès. Concert inaugural de l'Orquestra Nacional, des de la sala del Conservatori.

21'30.—Poste Parisien, 315 m. Música de cambra.

23'00.—París P. T. T., 432 m. Reportatge de la cursa dels sis dies.

A PASTA PER A AFAITAR NIX

ha estat elaborada pensant no sols en que ha de suavitzar el pèl per a fer-lo tallable sense gran esforç, sinó pensant també en què curi l'epidermis de tota irritació, grans, rojors, etc.

La Pasta NIX és, doncs, un factor preciós per a l'operació d'afaitar-se i al mateix temps un producte d'higiene per a la pell.

Usant la Pasta NIX s'eviten tots els perills de contagi, no sols per la naturalesa de la Pasta en sí, sinó també per que s'eliminen sabons, brotxes, vasos i tota mena d'objectes porta-microbis.

Usant la Pasta NIX simplificarà l'operació d'afaitar-se, hi emplearà tres o quatre minuts, no sentirà després cap irritació ni molèstia a la pell i, si la tenia abans d'afaitar-se, li desaparèixerà, perquè, cal no oblidar-ho, LA «PASTA NIX» ES, ABANS DE TOT, UN PRODUCTE PER A L'EPIDERMIS.

DEMANI-HO EN DROGUERIES, PERFUMERIES, ETC., AL PREU DE 2'50 PESSETES TUB

Programes d'avui

TEATRES

Barcelona. — "Mademoiselle" i "El sexo debil".
Còmic. — Tarda: "La pipa de oro"; nit: "La camisa de la Pompadour".
Nou. — Tarda: "La marcha de Cádiz" i "Las Golondrinas"; nit: "La viejecita".
Poliorama. — Tarda: "Fué un príncipe de Israel..."; nit: estrena de "Los niños sevillanos".
Romea. — Tarda: "La Pasión y Muerte de N. S. Jesucristo"; nit: "Alas en la aldea".
Victòria. — Tarda: "Doña Francisquita"; nit: "La embajada en peligro".

CINEMES

Actualitats. — Reportatges d'actualitat.
Amèrica. — "Timbuctoo", "Victoria y su husar" i "Vida azarosa".
Arenes. — "La senda del diamante", "Anny se divierte" i "La vida privada de Enrique VIII", en espanyol.
Avinguda. — A tarda i 10 nit: "El gran bluff" i "El cantar de los cantares"; a més, a la tarda, "El terror de Arizona".
Barcelona. — "El hombre de Arizona", "Infierno en vida", sonora, i "Un ladrón en la alcoba".
Bohème. — "Radio bolo", "Espías en acción" i "Delirios del trópico".
Bohèmia. — "El puñal malayo", "Veronika" i "Vampiresas 1933".
Bosc. — "Duro de pelar" i "El ràpido de Roma".
Broadway. — "La novela de una noche", "De cara al cielo" i "Espías en acción".
Capitol. — "El testamento del doctor Mabuse".
Catalunya. — "El adivino" i "Su última pelea".
Coliseum. — "Reina el amor".
Colom. — "El sargento X", "Porque te quiero", "Volando voy" i "Delicias del polo".
Comèdia. — "Calles de Nueva York", "Haciendo de las suyas" i "Diplomacia femenina".
Comtal. — "El rey de los fósforos", "Justicia del fuego" i "El beso ante el espejo".
Espanyol. — "El misterio de los sexos".
Eslai. — "Prohibido" i "Su único pecado".
Excelsior. — "Nido de amor" i "Mi debilidad".
Fantasio. — "Poder y gloria".
Fémina. — "Cena a las ocho".
Frègoli. — "Hay que casarlos", "Aguilas rivales" i "Danton", en espanyol.
Goya. — "Alma de centauro", "La consentida" i "La locura del dólar".
Intim Cinema. — "Al despertar" i "El mónstruo de la ciudad".
Iris Park. — "El gran domador", "Paprika" i "Un ladrón en la alcoba".
Kursaal. — "Melodía en azul", "Un disparo al amanecer" i "El husar negro".
Laietana. — "Juventud audaz", "Torero a la fuerza" i "Rebeca".
Marina. — "Salvada", "Corazones valientes", "Kismet" i "Bomboleos de Baby".
Metropol. — "El dedo acusador" i "La hija del regimiento".
Miria. — "Justicia del fuego", "El rey de los fósforos" i "El beso ante el espejo".
Monumental. — "Hotel de estudiantes", "Farsa contra farsa" i "Así es Broadway".
Mundial. — "Su único pecado", "American bluff" i "El hijo del amor".
Núria. — "La gran duquesa Alejandra" i "El malvado Zaroff".
París. — "Ondas musicales" i "Adiós a las armas".
Pathé Palace. — "El loco aviador", "Nido de amor" i "Mi debilidad".
Pedró. — "El puñal malayo", "Veronika" i "Vampiresas 1933".
Publi Cinema. — Reportatges d'actualitat.
Rambles. — "Senda perseguida", "Amores de otoño" i "El expreso fantasma".
Royal. — "Prisionero de mi corazón", "Farsa contra farsa" i "Así es Broadway".
Saló comtal. — "La prometida de mi marido" i "Los crímenes del museo".
Saló Victòria. — "La hija del dragón" i "¿Chico o chica?"
Select Cinema. — "Manos culpables", "La dama del avión".
Smart Cinema. — "Su único pecado", "American bluff" i "El hijo del amor".
Splendid Cinema. — "La muchacha repórter", "Cualquiera toma el amor en serio" i "El terror del ampa".
Talia. — "Un ladrón en la alcoba" i "Santa".
Tívoli. — Tarda i nit: "El hombre invisible".
Triomf. — "Salvada", "Corazones valientes" i "Kismet".
Urquinaona. — "Belleza a la venta" i "El abuelo de la criatura".
Volga. — 3'45 tarda i 9'15 nit: "Dos corazones y un latido" (només tarda) "El ordenanza" i "Palacio flotante".
Xile. — "Corazones valientes" i "Mercedes". A més, a la nit: "Rafael Arcos".

MUSIC-HALLS

Apolo. — Vedettes frivolíssimes i Mercedes Fifi.
Ba-Ta-Clan. — Varietats i Lita Ragul.
Palace. — Saló totalment restaurat. Nit: hall continu, extraordinari. Diums Hollywood i Hoover i la seva Orquestra.
Panamé. — Exit definitiu de Elsie Bayron i la formidable orquestra Demon's Jazz.
Edén Concert. — Deu debuts nous i Celeste Galjo.
Moulin Rouge. — Temple de la frivolitat. Angelita Martín.
Stambul. — Gran èxit de Daisi Wilson i Carmen Weltem.

DIVERSOS

Maison Dorée. — Orquestra exèntrica The Happi Jazz.
Saló Doré (Granja Royal). — "Richard i Carry" (chansonniers).
Triana. — Típic café flamenc, dirigit per Pepe Hurtado.
Casa Llibro. — The dansant.
Hotel Ritz. — The dansant.

COMPANIA TRASMEDITERRANEA

MADRID: Passeig de la Castellana, 14. — BARCELONA: Via Laietana, 2
LINIA RAPIDA DE GRAN LUXE BARCELONA-CADIZ-CANARIAS
Sortides setmanals els dissabtes, a les 12. Efectuaran el serveis les moto-naus "CIUDAD DE SEVILLA" i "VILLA DE MADRID"

LINIA RAPIDA DE GRAN LUXE BARCELONA-PALMA DE MALLORCA
Sortides cada dia (excepte els diumenges), de Barcelona i Palma, a les 21 hores, per les moto-naus "CIUDAD DE BARCELONA" i "CIUDAD DE PALMA"

SERVEIS REGULARS ENTRE TARRAGONA, VALENCIA, ALACANT I PALMA DE MALLORCA, BARCELONA-MAÓ I BARCELONA-EIVISSA

LINIA COMERCIAL AMB ESCALES A TOTS ELS PORTS DE LA MEDITERRANIA, NORD D'AFRICA I CANARIES. — Sortides quinzenals de Barcelona els dijous
LINIA COMERCIAL BILBAO-CADIZ-CANARIES, AMB ESCALA A TOTS ELS PORTS DEL NORD D'ESPANYA. — Sortides quinzenals de Bilbao els dijous
LINIA RAPIDA REGULAR ENTRE ESPANYA I TERRITORIS DE LA GUINEA ESPANYOLA (FERNANDO POO). Sortides el dia 17 de cada mes, amb escales a Valencia, Alacant (facultativa), Cartagena (facultativa), Cadiz, Las Palmas, Santa Cruz de Tenerife, Rio de Oro (facultativa), Monrovia o Freetown (facultativa), Santa Isabel de Fernando Poo, Bata (facultativa), Kogt i Rio Benito (facultativa), pels vapors
"PLUS ULTRA" i "LEGAZPI"
LINIA RAPIDA REGULAR ENTRE BARCELONA I VALENCIA
Sortides de Barcelona els dilluns i dijous, a les 20 hores
"CIUDAD DE VALENCIA"
Preu a coberta: 2'50 ptes. Bitllets d'anada i tornada a preus reduïts
SERVEI QUINZENAL MEDITERRANIA-CANTABRICA
amb escala a tots els ports de la Península. Sortides de Barcelona els dimecres
LINIA REGULAR ENTRE BARCELONA - ALACANT - ORAN - MELILLA - VILLA ALHUCEMAS - CEUTA I VICE-VERSA
Sortides de Barcelona cada diumenge, a les 8 hores; d'Alacant els dimarts d'Oran els dimecres, d'Oran cap a Alacant els dimarts i d'Alacant cap a Barcelona els dimecres.
Serveis diaris entre Malaga i Melilla. — Serveis Algeciras-Ceuta. Dues sortides cada dia des de cada port. — Servei Algeciras-Tànger. Diari — Servei bisetmanal Almeria-Melilla. Servei regular Cadiz-Larrache. Servei setmanal Barcelona-Cartagena
Delegació de la Companyia a tots els Ports

ESPECTACLES

Teatres

TEATRE ROMEA
Telèfon 19001

A les 5, butaques a 2'50 ptes.: **LA PASION Y MUERTE DE N. S. JESUCRISTO.** A les 10'15: **ALAS EN LA ALDEA,** l'obra cim de **Bartomeu Soler.** Demà, tarda: **LA PASION;** nit: **ALAS EN LA ALDEA.**

TEATRE NOVETATS
Dissabte, 17 de març de 1931, Inauguració de la temporada lírica
Gran companyia LLUIS CALVO

Tarda, 4'30, colossal programa. Cinc actes, cinc:
MARINA
per la gentil parella **Cecilia Gubert i Antoni Miras**
LA DOLOROSA
pel gran tenor **Ricard Mayral.** Avui i Ruiz Paris. Nit, a les 10: l'entremés
NO FALTA NAIDE
i estrena de la sensacional sarsuela en tres actes, lletra i música del gran mestre **Penella**
TANA FEDEROYA
Principals interpretadors:
Maria Teresa Planes - Trini Avelli
MARCOS REDONDO
Antoni Palacios - Valerià Ruiz Paris
Despatx a compladoria

TEATRE POLIORAMA
Companyia d'alta comèdia Herrero-Soto

Avui, tarda, 1/4 de 6: **FUE UN PRINCIPE DE ISRAEL.** Nit, 1/4 d'11: estrena de la comèdia en tres actes i un pròlegs, original de L. Navarro i Adolfo Torrado, **LOS NIÑOS SEVILLANOS.** Demà, tarda: **FUE UN PRINCIPE DE ISRAEL.** Nit: **LOS NIÑOS SEVILLANOS.**

TEATRE BARCELONA
Companyia de comèdia Rivera - De Rosas

Avui, dimarts, tarda, a un quart de sis:
EL SEXO DEBIL
(LE SEXE FAIBLE)
Nit, a un quart d'onze:
MADEMOISELLE
(SEÑORITA)
Demà, dimecres, tarda: **ECLIPSE DE SOL;** nit: **MADEMOISELLE**

TEATRE COMIC
REVISTES

Avui, tarda, a les 5. Butaques a 1 pesseta; general, 0'60:
LA PIPA DE ORO
per les primerissimes vedettes **Margarita Carbajal i Olga Arenas** i senyors Artur Lledó, Vicenç Aparici i Manuel Alares. Nit, a un quart d'11: la revista del dia
La camisa de la Pompadour
insuperable creació de Margarita Carbajal, Maria Lacalle, Artur Lledó, Mapy Cortés, Vicenç Aparici, Manuel Alares i Juanita Barceló. Demà, tarda, preus populars: **LA PIPA DE ORO.** Nit: **LA CAMISA DE LA POMPADOUR**

TEATRE NOU

Avui, tarda, 4'30. Butaques a 2 ptes.; general, 0'80 ptes.: **LA MARCHA DE CADIZ i LAS GOLONDRINAS.** Nit, a les 10. Butaques a 4 ptes.: **LA VIEJECITA, LA ALEGRIA DE LA HUERTA i LA CANCION DEL OLVIDO.** Dijous, nit, estrena de **EL EL AMO DEL LAGAR,** per Brito

VIES URINARIES
POLICLINICA FARRE PUJOAN
Malalties secretes - Defectes sexuals
Rambla de Canaletes, 11, 1.er

Cinemes

COLISEUM

Avui, tarda, a les 4'05; nit, a les 10'05: **ALEGRE A LA VISTA,** còmica. **REVISTA PARAMOUNT, DIBUIXOS**
REINA EL AMOR
Claudette Colbert i Frederic March
Són films Paramount

Fantásio

Avui, tarda, de 4 a 8; nit, a les 10: Gran èxit de Collen Moore en la superproducció Fox
El poder y la gloria
amb Spencer Tracy

URQUINAONA

Tarda, a les 4; nit, a les 10: un grandiós doble programa, compost per dues grans pel·lícules
Bellezas a la venta
per Alice Brady, Madge Evans i Otto Kruger
El abuelo de la criatura
per Stan Laurel i Oliver Hardy
Films Metro Goldwyn Mayer
Es despatxen localitats amb tres dies d'anticipació

METROPOL CINEMA
Lúria, 115 - Telèfon 81222

Avui, dimarts, tarda, a les 5, i nit, a les 10: darrer dia de
EL DEDO ACUSADOR
i
La hija del regimiento
per Anny Ondra

Fémina

Passeig de Gràcia, 23 - Telf. 13352
Avui, tarda i nit:
Cena a las 8
Superproducció M. G. M.
Es projecta a les 4'13, a les 6'23 i a les 10'23.
Segona i darrera setmana

CINEMA ESPLAI
CORSEGA, entre Muntaner i Aribau

LA NIRERA, dibuixos. **PARAMOUNT GRAFIC. LARRIGAN EL AFORTUNADO** (monos a la tarda). El film de V. S. van Dike **PROHIBIDO,** per Conchita Montenegro i Leslie Howard.
SU UNICO PECADO
en espanyol, creació de Ronald Colman i Kay Francis

PUBLI CINEMA
Actualitats mundials - Documentals
Viatges - Etc. - Sessió contínua
Butaca UNA PESSETA

CINEMA PARIS
Tarda, 4'30; nit, 9'45: **REVISTA.** Gran èxit de
ONDAS MUSICALES
DIBUIXOS. Gary Cooper i Helen Hayes en el film de Frank Borzage
ADIOS A LAS ARMAS
amb Adolphe Menjou. Dilluns: **UNIDOS EN LA VENGANZA i EL PRIMER DERECHO DE UN HIJO,** per Herta Thiele

SPLENDID CINEMA
Consell de Cent, 217 - Telèfon 30615

Avui, tres colossals films:
LA MUCHACHA REPORTER
per MacClarke i Pat O'Brien
Cualquiera toma el amor en serio
per Jenny Jugo
EL TERROR DEL HAMPA
per Paul Muni i Ann. Dvorak

SALONS CINAES

TIVOLI
A tarda i 10 nit: "El hombre invisible" Claude Rains i Gloria Stuart. Còmica i Revista

CAPITOL
A tarda i 10 nit: "El testamento del doctor Mabuse", Jim Gerald. Còmica i Revista

CATALUNYA
A tarda i 9'45 nit: "El adivino", Warren William. "Su última pelea", Douglas Fairbanks, Jr.

KURSAAL
A tarda i 9'30 nit: "Melodía en azul" (únicament tarda). "Un disparo al amanecer". "El húsar negro", Conrad Veidt i Mady Christians

PATHE PALACE
Continua a tarda: "El loco aviador". "Nido de amor", en espanyol. "Mi debilidad", Lilian Harvey. Atracció

EXCELSIOR
A tarda i 9'30 nit: "Hacia la luz" (únicament tarda). "Nido de amor", en espanyol. "Mi debilidad", Lilian Harvey. Noticiari

MIRIA
A tarda i 9'30 nit: "Justicia del fuego" (únicament tarda). "El rey de los fósforos", Warren William. "El beso ante el espejo", Paul Lukas. Còmica

GRAN TEATRE COMTAL
Continua 3'45 tarda: "La justicia del fuego". "El rey de los fósforos", Warren William. "El beso ante el espejo", Paul Lukas

MONUMENTAL
Continua 3'45 tarda: "Hotel de estudiantes". "Farsa contra farsa". "Así es Broadway", en espanyol. Joan Blondell. Noticiari

ROYAL
Continua 3'45 tarda: "El prisionero de mi corazón". "Farsa contra farsa". "Así es Broadway", en espanyol. Joan Blondell. Atracció

BOHEMIA i PEDRO
Continua 3'45 tarda: "El puñal malayo". "Veronika". Francisca Gaal. "Vampiresas 1933"

CINE RAMBLAS
Rambla del Centre, 36 - Telf. 18972
Avui: **NATURAL. GENTE PERSEGUIDA,** superproducció, en espanyol
Amores en otoño
per Gilbert Roland, en espanyol
El expreso fantasma
per William Collier i Sally Blane
(Sessió contínua)

Diversos

BA-TA-CLAN
85, F. Lairet, 85 - Telf. 31374
Tarda, 4'30; nit, 9'30
60 ARTISTES, 60 - Estrelles: GARCIA, ANGELINA, VALENCIA, TERRY, BARTOMEU, ESTRELLITA LOPEZ
Dacing d'11 a 4 de la matinada
i un ALEGRE VODEVIL

GRANJA ROYAL
Darrers dies d'actuació dels extraordinaris "chansonniers" a duo i pianistes
RICHARD & CARREY
que actuen en els **TES i SORTIDA DE TEATRES.** De 10 a 12 nit: **SEXTET TOLDRÀ**

Com un vol en avió és el viatge en l'**AERI DEL PORT.** No deixeu de visitar-lo.

CENTRIC HOTEL
Gran confort modern - Pensió completa des de 12'50 pessetes. - Habitacions des de 5 pessetes. - Coberts a 5 ptes. Rambla dels Estudis, 8 Telèfon 17461 BARCELONA

Mobles Liquidació ruïnosa per traspàs. Canuda, núm. 35. Casa del rec. No us equivoqueu.

ELS AVORRITS DE SA BLENORRAGIA RECORREN A LES ESPECIALITATS PARADELL c. NOU 28

No podem publicar les notes pregades que no vinguin escrites en català i amb un timbre o signatura coneguda

DADES FACILITADES PER LA CASA JOAQUIM SITGES PADROSA

TANQUES

Mes	Proced.	D'avui.	Alça	Baixa
Cacau Nova York				
M. —	5.25	5.32	7	
M. —	5.37	5.42	5	
J. —	5.56	5.60	4	
Sucre Nova York				
M. —	1.48	1.46		2
M. —	1.58	1.57		1
J. —	1.64	1.62		2
Blat Liverpool				
M. —	4.2	4.2		
M. —	4.4 1/4	4.4		1/4
J. —	4.5 1/4	4.6		1/4
Blat Xicago				
M. —	$7	$8 7/8	1 7/8	
J. —	$6 5/8	$8 3/4	2 1/8	
S. —	$7 5/8	$9 7/8	2 1/8	
Moresc Xicago				
M. —	$4	$4 5/8	5/8	
J. —	$3	$3 1/4	1/4	
S. —	$4 3/4	$5 5/8	7/8	
Café Nova York				
M. —	8.25	8.48	23	
M. —	8.42	8.65	23	
J. —	8.49	8.74	25	
M. —	10.08	10.35	27	
M. —	10.86	11.04	18	
J. —	10.97	11.15	18	
Sucre Londres				
M. —	4.61 1/2	5.0 1/4	3/4	
M. —	5.2 3/4	5.3 1/2	3/4	
J. —	5.3 3/4	5.5 1/2	3/4	
S. —	5.0	5.3	3	

BORSA DE BARCELONA AL COMPTAT I A TERME Dia 12 de març de 1931

VALORS	Darrer	Precedent
DIVISES ESTRANGERES		
Francs Francesos	48'40	48'40
» Suïssos	237'00	237'00
» Belgues	171'50	171'50
Lliures esterlines	37'40	37'40
Dòlars	7'38	7'38
Lires	62'30	62'30
Marcs	2'92	2'92
MERCAT LLIURE DE VALORS		
FI DE MES		
DOBSI MATI		
Interior	69'75	69'75
Amortitzable	90'25	90'25
Banc ur	216'50	216'50
Nord	50'00	49'50
Alacant	46'00	44'80
Andalús	14'50	14'50
Transversal	23'65	23'65
Montserrat	60'50	60'50
Colonial	45'00	45'00
Ciències de Barcelona	171'00	171'00
Explosius	132'00	132'00
Riu	60'75	60'50
Petrolis	5'40	5'20
Fòsfor	160'00	163'00
Duró Felguera	41'50	41'50
Sucres Ordin.	43'00	43'00
BORSA		
Sessió Oficial celebrada de 13 a 16, entre socis del Mercat Lliure de Valors, sota el control de l'Interventor de l'Estat		
Interior	67'35	67'35
Amortitzable	90'25	90'25
Banc ur	224'00	221'00
Nord	51'00	49'55
Alacant	46'05	44'75
Andalús	14'75	14'00
Transversal	23'50	23'50
Tenuries Ordin.	33'00	33'00
» 7% prof.	55'50	55'50
Montserrat	60'00	60'00
Colonial	45'85	45'85
Plomes	14'75	14'75
Duró	16'75	16'75
Gas B.	102'50	102'50
Ciències de Barcelona	170'65	171'00
Bellveres	47'50	47'50
Explosius	133'75	131'50
Riu	60'65	60'25
Duró Felguera	41'25	41'25
Sucres Ordin.	42'75	42'75
Petrolis	5'40	5'20
Fòsfor	161'00	161'00
Asland	70'65	70'65

VALORS	Darrer	Precedent
Chade A B C	341'00	341'00
Tabacs Filipins 1.a sèrie	303'00	303'00
BORSA OFICIAL		
COMPTAT		
DEUTES ESTAT		
Interior 4% A	69'75	70'00
» » B	69'85	70'00
» » C	69'85	70'00
» » D	70'00	70'00
» » E	69'75	70'15
» » F	70'00	70'00
» » G. H.	68'00	68'50
Exterior » A	84'25	84'25
» » B	84'00	84'00
» » C	83'75	83'75
» » D	82'50	82'50
» » E	82'25	82'25
» » F	82'25	82'25
» » G. H	82'00	82'00
Amortitzable 5% 1906 A	94'00	94'25
» » B	94'15	94'00
» » C	94'15	94'00
» » D	93'65	93'65
» » 1907 A	90'15	90'15
» » » B	90'00	90'00
» » » C	90'25	90'00
» » » D	90'15	90'15
» » 1916 A	100'55	100'55
» » » B	100'25	100'35
» » » C	100'25	100'35
Amortits. 5% 1927 sèr A	100'75	100'75
» » » B	100'70	100'60
» » » C	100'75	100'60
» » » D	100'50	100'55
» » » 1928 A	88'05	88'15
» » » B	88'00	88'10
» » » C	88'00	88'10
» » » D	88'00	88'10
Amortitzable 4% 1928 A	88'50	88'50
» » » B	88'00	88'00
» 5 » 1928 A	74'25	74'10
» » » B	75'75	74'00
» » » C	75'75	74'00
» 5% 1929 A	100'35	100'25
» » » B	100'35	100'35
» » » C	100'25	100'30
Bons Or Tresoreria A	225'50	225'00
Deute Ferroviari 4% A	98'75	98'85
» » 4½% B	89'65	89'35
DIVERSOS		
Port de Barcelona 1908	89'00	89'00
» » Melilla	102'50	102'50
» » Río Sevilla	91'00	91'00
Banc Hipotecari 5%	94'50	94'50
» » 5½%	102'50	102'50
» » 6%	103'85	103'75
Caixa d'Emissió	84'00	83'75
Crèdit Local 5½%	81'85	89'00
» » 6%	88'50	88'85
» » total 5%	81'75	83'00
» » 6%	97'00	97'75
» » b. cap lo. 6%	96'50	96'25

VALORS	Darrer	Precedent
Barcelona 5%	83'65	83'65
Cèdules Argentines	1'69	1'69
AJUNTAMENTS i DIPUTACIONS		
Barcelona 1903 sèr.	57'50	57'50
» 4½% 1906 B	61'25	61'00
» » 1907 D	56'00	56'00
» » 1910 D	58'00	58'00
» » 1912 B	57'50	17'50
» » 1912 E	55'00	55'00
» » 1912 F	55'00	55'25
» » 1913 B	58'50	58'25
» » Ampliació	59'00	58'75
» » Bons Ríeto	62'00	62'00
» 5% 1908	64'25	64'00
» 6% 1921	76'75	76'25
» 6% Balmes 1928	75'50	75'50
» 6% P. Franc 1928	75'25	75'00
» 6% Expos. 1929	81'50	81'50
Diputació 4% 1907	63'00	63'00
» ½ » 1913	61'00	61'00
» 6% 1920	75'00	74'75
* Patronat Hab. 5½%	40'00	40'00
Ajuntament Badalona	87'00	87'00
» Málaga 6%	69'00	69'00
» Sevilla exp	80'00	80'00
» Valencia 5%	63'50	64'25
Diputació Barcel. 4½%	80'00	80'00
» » 6%	89'00	89'50
» » inter. 6%	88'00	88'50
Mancomunitat 1920	67'00	67'00
C. Crèdit Comunal	71'00	71'00
FERROCARRILS		
Nord 1.a sèrie 3%	55'50	55'50
» » » 5%	54'50	54'00
» » » 6%	56'75	56'25
Pamplona	54'25	54'25
Prioritat	58'00	57'50
Sagàries	50'25	50'25
Astúries 4%	52'25	52'50
Llodio	57'50	57'50
Villaboa 4%	56'75	56'75
Almansa adh. 3%	53'00	53'00
Sant Joan 3%	52'50	52'50
Alsàsua 4½%	66'00	66'25
Oeta 4%	61'50	61'50
Almansa 4%	60'25	60'00
Valencianes 5½%	84'50	85'00
Nord 6%	86'50	86'50
Alar 5%	76'50	76'50
Alacant 1.a hip. 3%	54'00	54'25
» » » 4%	78'25	78'50
» » » 5%	74'50	74'00
Almansa 3%	75'50	75'50
» 4%	64'50	64'50
» 5%	61'00	61'00
» 6%	65'00	66'25
Tarragona a Barcelona 6%	72'75	73'25
Tànger a Fez 4% 6%	78'00	78'75
» » »	86'50	86'50
» » »	81'50	81'25
» » »	86'00	86'25
» » »	77'00	77'00

VALORS	Darrer	Precedent
Francesos 1884, 2½%	56'25	56'25
» 1878, 2½%	44'00	44'00
Directes 2½%	47'50	47'50
Cèdules 3%	48'50	48'50
Bubjes 5%	82'00	82'00
Andalús 2.a Ext.	14'25	14'65
» 4.a variable	2'75	2'50
» Rabadilla 4%	15'50	15'50
» 6%	20'00	20'00
F. C. Catalunya 5%	58'00	58'00
» » 6%	76'00	76'00
Urmeniana 6%	13'00	13'00
Gran Metrop. 1920 6%	77'00	77'00
Transversal 6%	25'00	25'00
Oriente variable	34'00	34'00
» preferent 3%	53'00	53'00
Secundaris 5%	36'00	36'00
Sarrià a Barcelona 6%	92'00	90'00
Tànger a Fez 4% 6%	97'50	97'50
TRAMVIES		
General Tramvies 4%	62'00	62'00
» » 5%	65'00	65'00
Tramvia B. E. G. 4%	53'00	55'00
» » 5%	88'00	[illegible]
» Sant Andreu 4%	69'00	69'00
» Barcelona 6%	77'50	77'75
» Granada 6%	79'50	79'50
» Sevilla 6%	94'95	94'95
AIGÜES, GAS i ELECTRICITAT		
Aigües Barcelona 3%	65'00	65'00
» » 4%	75'00	75'00
» » 5%	92'00	92'00
» » serie D 6%	102'50	102'75
» Valencia 6%	95'75	95'75
Barcelonesa El. 1907 4%	94'00	94'00
» » 1912 5%	93'00	93'00
» » 1920 6%	98'00	98'25
Cat. Gas Elec. E. 4½%	85'50	85'50
» » 6	98'75	98'25
» » bons 6%	97'50	95'00
Chade 6%	101'75	101'75
* Barcelonès Traction 6%	91'00	91'00
Emp. Elect. Cat. 5%	86'00	86'00
» » » 6%	96'00	96'00
» » » Or 5%	94'50	94'50
» » » Bons 6%	102'00	102'00
C. Fluid Elèctric 6%	45'00	44'50
Canal Roc. Ebre 5%	74'00	74'00
Forces Motrices 1920 6%	68'75	68'50
» » 1923 6%	78'00	78'00
» » Bons 7%	71'50	71'25
Electr. Cinca 6%	95'50	95'50
Gral. Ebre »	74'95	74'95
Gas Lebón »	96'50	96'50
Sevillana Elect. »	99'25	99'75
Riec de l'Ebrent »	101'50	101'50
Unió Elèctrica »	94'75	94'75
NAVALS		
E. Cons. Naval 1932 6%	90'00	90'00
Transat. » »	18'00	18'00

VALORS	Darrer	Precedent
Transat. cons. 1923 5½%	85'00	86'00
» especials »	86'50	86'50
» » 6%	90'50	90'50
Bons Transad.	96'00	96'25
U. N. de Llevant »	78'50	78'50
INDUSTRIES DIVERSES		
Asland 5%	88'00	83'00
» 6%	84'00	84'00
» 7%	99'00	99'00
» hipot. 6%	90'00	90'00
Carbons Berga 4½%	65'50	65'00
Colonia Güell	94'00	95'00
Const. Pavim. 6%	52'00	52'[illegible]
» » Bons 6%	59'00	59'00
Const. Ferroviàries 5%	74'75	74'50
Cros 6%	101'50	100'50
E. Ind. Aragó »	75'00	75'00
Carbons Mat. »	97'00	97'00
Financiera A. Garí 5%	88'00	88'00
Fomento Obres 4½%	98'50	98'50
» » 5%	79'00	79'00
» » 6%	85'00	85'00
Bulleres 1924 »	76'50	75'[illegible]
Maquinista T. i M. »	91'[illegible]	92'00
Petrens Sòrts »	99'00	99'00
Nacional Pirelli »	99'00	99'00
Telefònica 5½%	91'[illegible]	91'[illegible]
T. Moderna 7%	84'00	87'00
Unió Cotonera 6%	65'50	65'00
» Saltacera 6%	101'00	101'00
» Vidriera 5%	79'00	79'[illegible]
ACCIONS		
Banc d'Espanya	533'00	538'00
Fomento Industrial	16'00	16'00
Tramvies Barcelona sr.	31'50	31'50
» » 6%	60'00	60'[illegible]
» » 7%	55'00	55'00
Catalana G. E. D	90'00	90'00
» » E	104'00	104'00
» » F	95'50	96'00
Aigües Llobregat A	79'50	78'00
Asland pref. »	93'00	89'00
Canal Ebre »	33'00	40'00
Carbons Metàlics »	163'00	165'00
Cros »	124'00	125'00
Fòsforos Industrial »	131'00