Any 56.—Núm. 18.652.—Preu: 15 cèntims

ABONAMENTS

Barcelona mes ... ... 3'00 Ptes.
Catalunya i territoris de la República, trimestre ... ... 10'— »
América llatina i Portugal, trimestre... 15'— »
Països conveni postal, id. ... ... 15'— »
Altres països, id. ... ... 20'— »

DIARI D'AVISOS I NOTICIES

ANUNCIS I RECLAMS SEGONS TARIFES

LA PUBLICITAT

BARCELONA

REDACCIÓ I ADMINISTRACIÓ: CORTS CATALANES, 580, 1.er — TELEFON 17490
TALLERS D'IMPRENTA: CARRER DE BARBARA, 11 i 13. — TELEFON 19603

Dimecres, 23 de maig de 1934

EL TEMPS Pressió al nivell de la mar: 762'2 milímetres. Temperatura actual: 21'0 graus. Humitat relativa: 61 per cent. Velocitat del vent: calma. Visibilitat horitzontal, en promedi: 460 metres. Estat del cel: sereno. En les darreres 24 hores: Temperatura màxima: 22'7 graus. Temperatura mínima: 16'8 graus. Recorregut del vent: 157 quilòmetres. Precipitació nulla. Insolació en lo dia d'ahir: 13 hores 39 minuts.

Al Parlament de la República

El ministre de Finances acusa l'ex-ministre de la dictadura

Després de la desfeta de l'ex-ministre de la dictadura en la sessió de divendres, l'interès del debat que iniciava amb la seva intervenció quedava molt reduït. La Cambra i l'opinió del país manifestaren ben clarament com els era d'abominable el record de la dictadura; aquesta actitud correspon a un sentiment tan unànim i tan ferm en la majoria de la Cambra i del país que els que es reclaven del cinisme del senyor Calvo Sotelo donen per liquidades les seves tristes esperances. La República ha amnistiat l'ex-ministre de Finances de la dictadura; ara l'opinió pública, després d'haver-lo sentit, l'ha condemnat sense apel·lació. Si la seva actuació com a ministre de Finances dictatorial ha pogut trobar un oblit legal propici, la seva intervenció inhàbil i provocativa serà realment inoblidable per al país; possiblement molts que per un moviment sentimental excessivament ingenu veien amb benvolença la generositat que la República ha tingut amb ell, avui, després d'haver-lo sentit o d'haver llegit les paraules que ha pronunciat, es penediran de la simpatia que li dedicaren. Un home en la situació de l'ex-ministre de la dictadura pot provar moltes coses per no ser-se insuportable; l'únic que no pot fer és demostrar que no és intelligent, perquè si la gent s'adona que ni això és està perdut sense remei.

I si després de la sessió de divendres calia encara algun testimoni més de la manca d'intel·ligència i de la sobra de petulància de l'ex-ministre, en la sessió d'ahir va proporcionar-ne tants que ens els més ben disposats a favor d'ell havien de donar-se per satisfets. Encara que en obrir-se el debat tothom sabia que es tractava d'un cos a cos entre ell i l'ex-ministre de Finances de la República senyor Prieto, calia que l'actual ministre del ram fes sentir la veu del Govern en el debat. El senyor Marraco ha confirmat les xifres que el senyor Prieto oposava com a definitives a les provisionals adduïdes pel senyor Calvo Sotelo, i encara n'ha cantat d'altres de més acusadores. I no ha estat això sol, sinó que l'actual ministre de Finances, parlant en nom del Govern, ha dit que en la gestió ministerial del senyor Calvo Sotelo hi ha matèria delictiva.

La declaració és greu, i no ens sorprendria que el debat tingués un descabdellament inesperat. Contra aquestes acusacions, el senyor Calvo Sotelo ha comès l'error imperdonable de fer l'apologia de la dictadura, que ha tornat a produir una reacció semblant a la de divendres. A les xifres que se li tiraven a la cara, l'ex-ministre dictatorial responia aludint la crema de convents dels primers dies de la República, i pretenia defensar les seves extralimitacions amb les prerrogatives que la dictadura s'adjudicava governant amb decrets lleis el país que amordaçava i sotmetia a una tutela que era una vergonya.

Aquest sistema defensiu és el millor per acabar de liquidar el senyor Calvo Sotelo si no ho estava prou. Veurem si les dretes parlamentàries intervindran: pel que toca a Catalunya, la situació és clara: la dictadura va trepitjar coses massa delicades, massa altes, perquè puguí trobar excusa en cap catalanista.

La llei de Contractes de Conreu al Tribunal de Garanties

Madrid, 22. — Dijous el Tribunal de Garanties Constitucionals assenyalarà la data de la vista sobre la constitucionalitat de la llei de conreus promulgada pel Parlament català. Defensarà la dita llei el senyor Amadeu Hurtado.

Els rumbs de la política francesa

En el Congrés del S. F. I. O. s'afronten diverses tendències quant a la tàctica i el pla a seguir

Deat i Marquet es mostren partidaris d'una aliança dels neo-socialistes amb els antics combatents i la C. G. T.

París, 22. — En els cercles polítics s'ha comentat la simultaneïtat dels Congressos polítics que ha tingut lloc en aquests dies. Després del Congrés del partit radical socialista ha vingut el del partit SFIO i el del partit neo-socialista. La reunió dels antics combatents es pot classificar també com a esdeveniment polític, donada la nova actitud que pensa assumir aquesta agrupació en la futura política francesa.

Com a remarques importants cal esmentar la divergència de punts de vista que s'han mostrat en el partit SFIO. Mentre Moch i Zyromski, amb tot el grup del Sena, són partidaris d'una acció directa del partit socialista i d'una compenetració amb el partit comunista, les velles tendències d'aliança democràtica s'han manifestat puixants, sobretot per boca dels delegats de departaments on l'aliança electoral entre radicals i socialistes és ja clàssica.

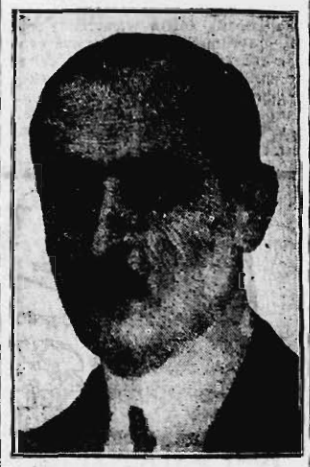

Adrien Marquet, ministre francès de Treball, un dels líders del partit Neo-socialista

De totes maneres no és solament aquesta divergència, podem dir electoral, la que s'ha manifestat sinó que altres tendències han sorgit que han mostrat un partit socialista molt dividit en punts de vista essencials. Hi ha els partidaris d'un pla, al marge del problema del partit, per tal de lligar a una acció futura els partidaris de la socialització de la riquesa.

En canvi, Severo, secretari del partit, creu encara possible el reformisme, i condemnes les actituds extremistes.

S'ha pogut constatar una gran minva de militants i els representants departamentals s'han queixat de l'apartament de la joventut.

El Congrés del partit neo-socialista ha estat remarcable per la intervenció de Deat i de Marquet. El primer ha mostrat un gran menyspreu per les antigues formacions polítiques i certes paraules de desdeny per la democràcia i el parlamentarisme han arribar a alarmar els vells representants del socialisme democràtic. En definitiva Deat ha preconitzat una acció al marge dels partits i la unió o col·laboració amb els antics combatents i la C. G. T.

Deat, doncs, tendeix més a formar un sindicalisme d'Estat que la socialització de la riquesa per la presa del Poder.

Aquesta tendència de Deat, juntament amb la intransigència de què han donat mostra els joves que el segueixen, com també el debat que hi hagué ahir sobre l'ús d'uniformes grisos que els partidaris de Deat han començat a autoritzar, fan esperar que el secretari del partit, junt amb els seus simpatitzants, volen fer una acció molt diferent del que realment representava abans el partit.

Marquet ha atacat sobretot la política del partit SFIO i el marxisme, i ha justificat la seva actitud i la col·laboració al Govern Doumergue.

Aquest Congrés ha estat molt poc concorregut i hi han assistit sobretot molts joves.

(Continua a la pàgina 7, col. 2)

CASAS VIEJAS

Ha començat la vista de la causa contra el capità Rojas

Cádiz, 22. — Avui ha començat la vista de la causa pels fets de Casas Viejas, suspesa ahir per incompareixença d'alguns dels jurats. L'expectació és enorme. Ha augmentat, si, això és possible, amb la suspensió d'ahir. Des de primeres hores del matí ja s'havia format una llarga cua davant l'Audiència. Forces d'assalt i seguretat han acordonat l'edifici del Palau de Justícia, plaça on aquest és situat i carrers adjacents.

El capità ha arribat en automòbil des del castell de Santa Catalina, custodiat per un tinent d'Assalt. Ha pujat als passadissos de l'Audiència, on un caporal i alguns guàrdies d'assalt s'han quadrat militarment i l'han abraçat efusivament. El capità Rojas ha pronunciat unes frases d'agraïment per les manifestacions d'afecte de què se'l feia objecte. Seguidament ha passat a ocupar una de les dependències del pis baix. Al cap de poca estona ha arribat el senyor Artur Menéndez. Vesteix uniforme d'artilleria, amb condecoracions i la insignia d'Aviació militar. L'acompanya el seu germà, senyor Leopold. Seguidament han anat arribant els testimonis.

Una secció de guàrdies d'assalt ha practicat una detinguda inspecció a la sala. Els passadissos es troben totalment plens de periodistes, advocats, etc.

A dos quarts d'onze es constituïx el Tribunal en la forma següent: President, senyor Ramon Enríquez Cadorniga; magistrats, senyor Francesc Valera Fernández i senyor Pere Cano Manuel; fiscal, senyor Francesc Gaztelu; secretari, senyor Josep Luis Molina; vice-secretari, senyor Antoni López Laguna; advocat defensor, senyor Eduard Pardo Reina. Com acusador privat actua el senyor Andreu López Gàlvez. A la Sala s'adverteix nombrosa concurrència d'advocats i procuradors. Constituïda la sala, entra el capità Rojas acompanyat del tinent de la guàrdia senyor Martínez Pedret, encarregat de la seva custòdia, i s'asseu en una cadira que ha estat col·locada davant dels bancs destinats a la premsa.

L'acusador privat i la defensa es fan algunes objeccions referents al sorteig de jurats.

Els membres del jurat passen a ocupar els seus llocs, i fan a continuació el jurament o prometença de rigor.

Es dóna la veu d'audiència pública, i la gent va entrant a la sala, previ un minuciós escorcoll.

A dos quarts de dotze comença a llegir-se el rotlle de l'apuntament. Quan termina, el president es dirigeix al processat i li fa les preguntes de rigor, i tot seguit comença l'interrogatori.

El capità Rojas manifesta que en l'època que ocorregueren els fets duia de sis a nou mesos al cos d'assalt; que havia prestat servei a Bilbao, Sevilla i Madrid, i que professava molta amistat al senyor Artur Menéndez, llavors director general de Seguretat.

Tingué coneixement dels successos revolucionaris que es desenrotllaren a Espanya per la premsa. El dia 10 de gener el director general de Seguretat li comunicà el que passava en forma oficial, si bé ja l'havia posat al corrent amb caràcter particular, com a amic. Dóna compte també de la forma com rebé l'ordre de presentar-se al despatx del senyor Menéndez.

(Continua a la pàgina 5, col. 6)

La segona conversa de les joventuts catalanes

Gairebé coincident amb la data de les nostres consultes a la joventut, Josep Ortega Gasset, per terres de Castella, a Valladolid, dissertava sobre el tema de les promocions joves, davant d'un grup d'universitaris. Es coneguda la importància que el pensador castellà ha donat sempre a l'important enigma del paper que escau a la jovenesa dintre dels temps moderns. En plena febre d'allò que a Europa en dèiem civilització americana i que consistia principalment a posar tots els controls del món a mans d'un jovent dinàmic, esportiu, i sovint amoral; quan el cinema vomitava quilòmetres de pellícula dedicada a exaltar la "primera volada" de l'home i de la dona, ja Ortega Gasset havia sintetitzat els seus neguits dins aquesta frase: "Quan aquesta gent es torni vella, què farà?" Ara, davant l'enderroc d'aquesta concepció de postguerra, ha recordat al jovent que el seu problema principal és de saber-se engranar amb les generacions que precedeixen.

Molt bé. Però qui sap si és més exacte un entremig. Ni la follia del jovent inventor del món, ni una cosa que, amb un nom menys elegant del que li daria el docte catedràtic, s'anomena tradicionalisme o conservadorisme. La joventut té el gran problema de saber no malmetre tota la feina feta pels predecessors. Ai del país on les generacions avancen en línia trencada! Es un fer i desfer sense fruit. Però també cal que cada promoció afegeixi a l'anterior. En història no avançar és recular. La joventut ha de saber adquirir el sentit d'adaptació que li manca, sense, però, malmetre la seva empenta específica de renovació.

I aquest esperit d'avenç en terres com Catalunya, que es veuen obligades a descabdellar una evolució molt ràpida i enèrgica, si no volen decaure és indispensable. Som un poble en marxa i calen generacions i generacions que empenyin l'una darrera l'altra amb un ànim on es fongui — cosa difícil, però possible — la continuïtat amb la innovació, la perseverança amb l'esperit obert.

A Castella, que és una terra potser històricament exhaurida, de segur que les recomanacions d'Ortega Gasset són definitives. El consell de la maduresa és el Nord. A Catalunya, el sentit nacional demana cada dia més un afinament evolutiu de totes les idees i una intensitat creixent de totes les accions.

Per això, en escollir el tema de Nacionalisme per a la conversa vinent, procurem encetar una revisió de tots els valors polítics actuals que seguirà des d'aquest punt a d'altres d'abast social, com és ara el del feixisme, o econòmic o religiós. Cal que aquests temes tan eterns siguin sempre ressuscitats pels cervells joves.

Rossend LLATES

P. S. — Divendres, dia 25, a les deu del vespre, se celebrarà la segona conversa entre els que segueixen el moviment de joventuts iniciat per la nostra consulta als joves. Lloc: Corts Catalanes, 580, pral. Queda convocat tothom de les joventuts de Catalunya que hi vulgui assistir i opinar amb perfecta independència de criteri.

El programa de la Ceda i dels monàrquics és el mateix

Només els separa la qüestió de tàctica

Madrid, 22. — El periòdic "Luz" diu que ha interrogat una significada personalitat monàrquica que ostenta investidura parlamentària. Parlant de la suposada carta de don Alfons, ha dit:

—No sé res. Ahir em vaig reunir amb algunes personalitats del partit que haurien de conèixer la carta, si existís, i desconeixien en absolut el document. No crec que existeixi, i molt menys concebuda en els termes que es diu.

—Hom diu que és una notificació als monàrquics que don Alfons renuncia al tron.

—De cap manera crec que renunciï, més encara sabent que són molts els que han personificat en ell, per ara, la monarquia. Si aquesta carta existís, no tindria l'abast que se li concedeix. Quant al debat polític crec que el senyor Calvo Sotelo en cada intervenció donarà major interès a l'assumpte.

Se li ha preguntat si en el banquet d'Acció Popular no estigueren d'acord els monàrquics quant a la conducta que segueix el dit partit, i ha contestat:

—En efecte, el senyor Pemàn, que és un líric, creu que no cal molestar els que, si bé es treuen la corona del trau, tenen un programa polític comú al nostre. Nosaltres diferim en la tàctica amb els nostres afins d'Acció Popular. Són, segons Pemàn, dignes de respecte. Calvo Sotelo digué que calia respectar els nostres afins i no perdre el contacte amb ells. El nostre camí és el més noble; el d'ells pot ésser el més pràctic. Ens separa la tàctica, però no el programa.

L'obra financera de la dictadura és severament censurada a les Corts pel ministre de Finances

Madrid, 22. — A les 4'10 s'obre la sessió. Presideix el senyor Alba. Al banc blau el ministre de Marina. Hi ha vuit diputats als escons. Estan animades les tribunes. Un secretari llegeix l'acta de la sessió anterior, la qual és aprovada. Es llegeix a continuació el despatx ordinari.

El PRESIDENT diu que com que el senyor Calvo Sotelo ha estat diputat per Orense i la Corunya, es va a procedir a sortejar per paperetes la circumscripció que ha de representar el senyor Calvo Sotelo. Així es fa. El senyor Calvo Sotelo representarà Orense en aquestes Corts.

S'acorda per la Comissió celebrar sessions nocturnes els dimecres i dijous, de dos quarts d'onze a tres quarts de dues.

El senyor Marraco, ministre de Finances

(Pren seient al banc blau el cap del Govern. A continuació ho fan els ministres de Treball i Justícia.)

S'ENTRA A L'ORDRE DEL DIA

Hi ha un dictamen de la Comissió de peticions, que s'aprova.

A continuació es llegeix una proposició de llei del senyor Martínez de Velasco, sobre el tipus de les quotes que fixin els Ajuntaments en el repartiment general d'utilitats. Es presa en consideració. També es pren en consideració una altra proposició de llei del senyor Trias de Bes sobre exempció de drets d'inscripció en el Registre de la Propietat a l'Hospital, Casa de Caritat de Sant Llàtzer, de Terrassa.

El senyor SAMPER, des de la tribuna de secretaris, dóna lectura a un projecte de llei.

EL PROJECTE DE DEROGACIÓ DE LA LLEI DE TERMES MUNICIPALS

Després continua la discussió del dictamen de la Comissió de Treball, novament redactat sobre el projecte de llei derogant la del 9 de setembre del 1931, anomenada de termes municipals.

La Comissió no accepta una esmena del senyor Lluc Martínez Gil, que el senyor ROMERO SOLANO, també socialista, defensa.

El senyor PALANCA, per la Comissió, rebutja l'esmena.

En votació nominal és rebutjada per 89 vots contra 34.

El senyor CASANUEVA presenta una esmena, que la Comissió accepta, la qual diu: "Quan els patrons que necessitin jornalers per als treballs agrícoles no acudeixin als registres d'oficines de col·locació obrera, regulats per la llei de 27 de novembre de 1931 i el seu reglament de l'agost de 1932, i contractin treballadors forasters, hauran de fer-ho sempre a base de jornals no inferiors als establerts pels organismes oficials."

El senyor GONZALEZ RAMOS defensa una esmena sollicitant que no es permeti el treball al camp a les dones que no siguin cap de família ni als infants menors de setze anys mentre hi hagi obrers sense feina al terme municipal.

El senyor MADARIAGA, per la Comissió, rebutja l'esmena.

En senyor GONZALEZ RAMOS: Ja esperàvem la negativa, car vosaltres el que voleu, sigui com sigui, és que es derogui la llei de termes municipals. Demana al ministre de Treball protecció per als obrers. (Presideix el senyor Casanueva.)

El senyor MADARIAGA, per la Comissió, torna a oposar-se a l'esmena. Creu que el treball de les dones i dels infants està regulat per una llei que no té res a veure amb la de termes municipals, però si el senyor Gonzàlez Ramos s'entesta en l'esmena, la incorporarem al dictamen.

El senyor GONZALEZ RAMOS diu que la seva esmena defensa els treballadors, i insisteix que sigui incorporada al dictamen.

Prèvia una nova redacció de l'esmena, és incorporada.

El senyor ALONSO (Bru) defensa una altra esmena, en la qual demana que es fixi un salari mínim per a les dones al camp, puix que en derogar-se la llei de termes municipals es concedirà als paisans una àmplia llibertat per a contractar el treball dels obrers, que quedaran sotmesos, més violentament que mai, al caciquisme opressors dels propietaris espanyols. Alludeix les manifestacions del pare Gafo, i les censura, per considerar que no són filles d'un criteri profundament sentit. El Govern no s'ocupa dels conflictes, i res no ho demostra tant com el dels metal·lúrgics a Madrid. Termina dient que tots els conflictes es resolen amb l'abstenció del Govern.

El senyor MADARIAGA, per la Comissió, s'oposa a l'esmena. Llegeix una carta d'agost del 32 dirigida pel senyor Largo Caballero al senyor Besteiro, en la qual manifesta la seva opinió que no ha arribat el moment de derogar aquesta Llei de Termes, mentre no es laborin, entre patrons i obrers agrícoles, les bases de treball en el camp, i funcionin els Jurats Mixtos.

Creu, doncs, que ha arribat el moment de la derogació conseqüent amb el criteri del propi senyor Largo Caballero.

El senyor ALONSO (Bru) rectifica, i insisteix en què s'ha d'acceptar aquesta esmena. Es mostra d'acord amb les paraules del senyor Largo Caballero, però fa l'aclariment que no ha arribat el moment de la derogació de la Llei.

En votació nominal es rebutja l'esmena per 92 vots contra 42.

El senyor BLAZQUEZ demana que es doni protecció als obrers del camp una vegada derogada la Llei de Termes Municipals, puix que aquests veuran amb dolor que les collites que estan prop de llurs cases seran recollides per obrers forasters mentre ells es moren de fam. (Els agraris i els de la CEDA l'interrompen, i l'orador ha d'interrompre el discurs repetides vegades.) Assegura que en alguns pobles de la provincia de Toledo les dones que es dediquen al treball d'escardar guanyen 1'25 pessetes de jornal, i les que treballen diumenge a la tarda, 0'70. (Rumors contradictoris que duren llarga estona.)

El senyar DIEZ PASTOR, en nom de la minoria radical demòcrata, explica el seu vot. Diu que no votaran l'esmena dels socialistes, però prega a la Comissió que el termini de deu dies per a resoldre els recursos es reduïxi a set.

Es rebutja l'esmena sense votació.

El senyor BLAZQUEZ defensa una altra esmena. (Torna a la Presidència el senyor Alba.)

La Comissió rebutja l'esmena, i en votació nominal la Cambra per 92 vots contra 35.

Se suspèn aquest debat, i es reprèn el debat sobre la proposició presentada divendres pel senyor Calvo Sotelo.

(Continua a la pàgina 5, col. 3)

Dues posicions femenines

Parlava, l'altre dia, amb un jove aristòcrata, no gens apòstata, però també una mica entestat a ésser fill d'ell mateix, i em deia, en el nostre passeig per un lloc on Madrid desembocava en el prehistòric: —En una casa de parents meus, se m'escapà d'alabar tal llibre de Valle Inclán. Hi hagué un silenci, un corrugament de celles. La marquesa ***, amb un aire d'esfinx immemorial, va dir finalment: —Aquesta gent per a nosaltres no existeix.— Anècdota menuda, però representativa. La realitat republicana, tot i les vagaries i les vacances de molts que no semblen tan amatents al seu servei, tot i el predomini en el Parlament d'un republicanisme en tot cas condicional i entremesclat de sospirs, és tan segura, tan sense alternativa, tan immancablement destinada a reflorir i a donar espiet, que no hi ha més defensa contra ella que no mirar-la, que decretar, girant el cap, que mai de la vida no ha existit. Posició típica d'una ginecocràcia, o societat feminitzada, davant una feina d'homes (d'homenots, com diuen aquestes frívoles partidàries de l'absolut, aquestes amables histèriques que s'imaginen, amb una carrandella d'improperis, de dar una empenteta a la causa de les valors eternes).

Res de més femení que les dretes espanyoles; tant en llur intolerància quan són extremes, com, bell punt centregen, en llur petit sentit pràctic i en llur demanadissa que s'atarda a defugir la responsabilitat. Però hi ha un proverbi — d'un país balcànic, em sembla — que diu si fa no fa: Trista és la bugada on camisa d'home no és rentada. Les dretes, a tot arreu del món, necessiten un home, i enfora d'elles. Potser la primera dona que va prendre un amant, ho va fer per necessitat d'alguna eventual obediència, embafada de tant fer creure el marit. Fins als països més polítics, França o Anglaterra, les dretes han pres amants de l'esquerra. I dins l'Espanya ginecocràtica, no pas submergida, per a la qual Alfons Darrer no és sinó el legítim desdonat, tota la devoció i la tendresa i el desig van al senyor Lerroux, aquest curiós paladí que havia tirat — encis irresistible — per mal cap, però que ha acabat dant la llançada al drac. Els diversos matisos de la premsa de dretes no donen pas — en els grans sentiments hi ha sempre una part de mudesa, de pudícia — tota la mesura de l'engrescament alexandrí de les duquesses, dels redactors del "Siglo Futuro", dels ieixistoides esveradissos de la "Renovación Española" — els quals, dit sigui tot passant, tenen llur estatge prop de la Presidència, perquè no els manqui, ben a l'abast, l'ajuda de la guàrdia civil —. Per a fer-se càrrec de l'esclat d'aquesta passió, cal només que parar l'orella al seguit interminable de les converses d'una bella part de Madrid, sense que en manqui, ben entès, una altra de diferent, i que fins gosa escampar-se.

El vell Madrid, la Cort-poblet, no era pas famós per la seva clepsa, i el senyor Lerroux li ha tocat el cor. La capital republicana, realització de ciutat, pugna per afirmar-se, per ésser fogar de coses més vives que les dispeseres i els criats de casa bona i els "grandes de España" analfabets; però això sembla estrangeria, traició, esgarriament als partidaris d'una raça concebuda com a elemental i que es nodria de "peleón", d'acudits, de vagues referències a la glòria del passat, i de la parença entre les coses abandonades i balderes. Amb l'ex-Emperador del Paral·lel hom torna a veure terra coneguda. ¡Quina distensió, quina felicitat! els cors es baden, els ulls s'humitegen. Aquest ancià retà moltes joventuts. Dames sortint de missa de dues, comentaristes calbs de les penyes més acreditades, exclamen, amb una mena de dring en la mirada: "Es todo un caballero".—I un Lerroux ja llegendari travessa la Manxa amb l'Emilianu al costat.

BELLAFILA

¿S'entrevistaran Litvinov i Trotsky?

Sembla que l'ex-comissari anirà a residir a Mèxic

Londres, 22. — El corresponsal del "Daily Mail" a Menton insinua que el comissari del poble de Negocis Estrangers, senyor Litvinov, durant la seva estada en aquesta s'entrevistarà amb Trotsky, el qual es troba refugiat en una localitat situada a trenta quilòmetres.

Mèxic, 22. — Continuen els rumors persistents que molt aviat l'ex-comissari soviètic Léon Trotsky vindrà a residir en aquest país. Els seus partidaris continuen gestionant del Govern l'autorització perquè puguí viure aquí.

L'ORGANITZACIÓ DE L'ANARQUISME A CATALUNYA I A ESPANYA

L'excés d'original d'actualitat ens obliga a ajornar per a demà la continuació d'aquest reportatge.

La impudícia

"EL DEBATE". — Què volen aquests canalles: ¿fer-te passar pel Codi penal?
L'A' F'A'I. — ...No siguis ximple! que ens estan mirant!!

La catàstrofe de Sant Boi

Els trens després de la topada

Les Lletres i les Arts

Crònica de la poesia

Actualitats i coincidències

L'atzar ajunta noms i descobreix o cerca fils de contacte. Primavera francesa de mil nou-cents trenta-quatre amb coincidència de llibres que tempten comentaris. "Derniers vers et poèmes d'enfance", obra pòstuma de la Contesse de Noailles, i "Sappho", de Jean Larnac i Robert Salmon. No volem establir paral·lels enutjosos, errors de versatilitat, còmoda i molt sovint injusta i desproporcionada relació. Volem només fer coincidir en un comentari noms que s'ajunten en l'actualitat literària, oi més quan aquesta coincidència ve matisada per altres coincidències.

Fa tres anys el mateix Jean Larnac publicava el seu llibre titulat "Contesse de Noailles. Sa vie, son œuvre", obra de defensa i ponderativa i una mica hiperbòlica. Per l'autor d'aquests dos assaigs potser sí que existeixen algunes afinitats entre les dues poetesses separades per segles. Si més no, es retroben contentaments, atencions i elogis. Dies mig partits per dues admiracions o dos treballs. Normal meditació, quotidians pensaments que fluctuen entre dues paraules o dos indrets. Referències a alguna característica essencial que val per totes dues i aquell no sé què de lligam que agermana sempre d'alguna manera una ànima autènticament hel·lènica i una altra enamorada de l'Hèllade, encara que aquesta Hèllade no sigui tan autèntica.

* * *

Jean Larnac en aquest darrer llibre "Sappho" (Les editions Rieder, Paris, 1934), fet amb la collaboració del jove erudit Robert Salmon, intenta donar-nos, ultra una idea de la vida i l'obra de la poetessa de Lesbos, un quadre vívid del món d'aquell temps. Segle setè abans de Crist. Irreductibilitat de l'aristocràcia lesbiana amb els doris invasors. Safo, sacerdotessa d'Afrodita a la seva ciutat nadiua d'Eressos, aferrada a tradicions ancestrals i vetllant per conservar intactes les cerimònies del culte de la dea. Aventura d'Alceu i primeres manifestacions de la seva desviació sexual. Safo exiliada pel tirà Pittakos. Estada a Siracusa i casament amb Kerkylas. Retorn a la pàtria. Safo corodidascal a la ciutat de Mitelena. La petita amiga Atis i altres aventures i desenganys. La seva mort i la llegenda de Faó, bell mariner, amo d'un ungüent meravellós que li proporciona l'amor de totes les dones, cedit per Afrodita en recompensa d'un servei. Etapes d'una vida ardorosa i tempestegada.

Què ens resta d'aquesta vida? Ben pocs poemes, odes i epitalamis, fragments i altres fragments, paraules i adjectius. Sempre aquesta mena d'alè terriblement torbador que es condensa entorn o sorgeix de les seves paraules. Ombrívols i inguaribles sentiments. Lloances que han perdut el sentit per a nosaltres, però que ens estremeixen pregonament. Planys, gemecs, crits de joia o desig, força elemental no sotmesa a cap ordre, expressió despullada, brevetat i sorpresa. La lectura de la seva famosa oda a Atis, condensació emocional insuperable aconseguida estranyament per l'enumeració de simples reaccions fisiològiques, il·lustra el que diem i val més que qualsevol comentari. Altrament, aquests comentaris difícilment poden ésser res més que una repetició.

* * *

Aquests "Derniers vers et poèmes d'enfance", d'Anna de Noailles, no signifiquen altra cosa que un normal corollari. Afegitó a la seva obra considerable i famosa. Els mateixos defectes i les mateixes virtuts. Homenatges a Baudelaire, Schubert, Costes i Le Brix. Abundància, excés, grandesa i misèria.

Curiós destí el d'aquesta gran dama. Va viure, malgrat la seva vida brillant, una mica al marge del món. En un temps de poesia primordialment evasionista, ella cantà la vida. En un temps de silenci, s'omplí de paraules. En un temps de menyspreu, dels poetes almenys, per la ciència s'embadalí davant les seves conquestes. Això explica segurament el seu èxit entre una massa considerable de lectors — fama i glòria —, i aquella conspiració de reserves de la minoria. (Inútil tot intent, ho combatem perquè s'ha fet, d'agermanar la seva poesia amb la de grups més o menys vitals. Ella fou única. No podia ésser altrament; aristòcrata perfecta, irreductible, conscient de la seva irreductibilitat, impietosa si cal — Nietzche ho aconsella—, ampla i gran si més no en el desig i el gest.)

Tanmateix el que s'agita darrera dels versos és una palpitació humana innegable. Lluita de coses moridores i sospirs molt forts. Sensualitat eternament insatisfeta. Tragèdia d'un esperit que prengué com a divisa aquelles paraules famoses d'André Gide: "rien n'existe que la vie".

Joan TEIXIDOR

Un poema cada dimecres

GRECIA

Tant com ho són els homes la [vida és fastuosa,
Els homes són sovint senyors de [la natura,
La fastuosa terra als homes no [és oculta,
Amb encís apareix l'hora foscant [i l'alba.

Els camps oberts són com en dia [de la sega,
Amb esperit s'estén entorn la [vella Saga,
I de la humanitat surt sempre [vida nova;
Així s'inclina l'any encara amb [un silenci.

HOELDERLIN
(Carles Riba trad.)

"Rosacreus moderns"

per G. W. SURYA

★

No creiem pas anar errats si ens apareix com un signe dels temps ben significatiu el que una producció literària per l'estil d'aquest "Rosacreus Moderns", que ha escrit G. W. Surya, hagi obtingut un èxit tan gran que, després d'haver-se'n venut força milers d'exemplars, encara l'editorial Johannes Baum cregui que n'hagi de fer una *edició popular*.

Quant als "Moderns Rosacreus", aquesta obra no és altra cosa que una temptativa de considerar les idees i esdeveniments actuals des del punt de mira de la saviesa o tradició *esotèrica*, sota l'aspecte d'una ficció novellesca, cosa sempre prou curiosa i interessant, a la manera del *Comte de Cabalis*, d'Abat de Villars, de diverses produccions de l'immens Balzac, com és ara aquell meravellós *Seraphitus*, en el qual el creador dels *Estudis Filosòfics* malda per descriure l'*andròg*in swendenborgià o bé la *Ahopea* "La decadència llatina", del Peladan, i particularment aquell *Zanoni* de Sir Edward Lytton Bulwer, que ens sembla ésser el model, insuperat encara, d'aquest gènere novellesc, tan difícil com rar.

G. W. Surya no ha atès l'equilibri excepcional realitzat en l'esmentat *Zanoni* entre la ficció novellesca i la ideologia ocultista, puix que és força evident que massa sovint en aquesta "Rosacreus Moderns "les disquisicions ideològico-doctrinals interrompen el fil de l'acció, la qual cosa s'explica fàcilment, ja que G. W. Surya no és un literat de professió com ho era l'autor del *Zanoni*, sinó un investigador ocultístic les recerques del qual, en el domini de la medicina particularment, han mogut força rebombori. Es clar que aquest acoblament de la novella amb la ideologia esotèrica és ben discutible, però com sigui que això no és altra cosa que un cas particular de l'extens i embrolladíssim problema de les relacions de les *Arts estètiques* amb la *Tendència*, sigui aquesta política o religiosa o social, ens apar massa extens perquè en una senzilla nota bibliogràfica puguem fer res més que indicar-lo lleugerament.

M. A. CASSANYES

EL CORREU D'AVUI

★ *"Camins de França"*. — Un dels esdeveniments literaris més importants d'aquest any serà, indubtablement, l'aparició de l'obra autobiogràfica de Joan Puig i Ferreter, "Camins de França", que sortirà molt aviat publicada per les Edicions Proa. L'interès apassionat amb què hom espera aquesta producció de l'eminent escriptor català li fa augurar un èxit esclatant. Tant de bo que la seva publicació contribueixi a treure del seu marasme el nostre mercat editorial.

★ *"La Mirada"*. — Una bona notícia per als amics de les lletres catalanes: Les Edicions La Mirada reprendran molt aviat la seva activitat, interrompuda ja fa temps, però sota una nova forma. Fusionades amb les Edicions Proa esdevindran una col·lecció més d'aquestes darreres, bo i conservant, però, l'orientació que les caracteritza durant la seva època anterior.

★ *El II Saló d'Humoristes*. — L'Associació d'Humoristes de Barcelona, organitzadora del Segon Saló d'Humoristes, que tindrà lloc a les galeries d'art Syra, fa remarcar que aquesta exposició és exclusivament per als socis. Al mateix temps, avisa que les obres han d'ésser lliurades a les esmentades galeries d'art abans del dia 25 de maig.

★ *Pidelaserra*. — L'èxit de l'exposició de pintures de Marià Pidelaserra i Bries — a la Syra — és ben palès i reconegut de tothom. Una bona part de les obres exposades han estat adquirides pels nostres bons col·leccionistes i la crítica unànimement n'ha fet els millors elogis. Aquesta exposició serà clausurada divendres.

★ *Manolo*. — Aquesta nit, a les deu, se celebrarà a la Fonda de Sant Agustí, del carrer de l'Hospital, l'homenatge a Manolo Hugué, amb motiu de la seva exposició. L'acte serà, sens dubte, molt concorregut. Es despatxen tiquets al Circol Artístic, can Parés i Fonda de Sant Agustí.

★ *Llimona*. — Es molt visitada l'exposició d'homenatge a Josep Llimona, inaugurada dissabte a can Parés.

ADVERTIMENT

Advertim a les persones a les quals interessi la publicació immediata de les notes que ens envien que els originals han de dirigir-se tots a la Redacció, Corts Catalanes, 589, 1.er pis, abans de les nou del vespre. Els que ens arribin més tard d'aquesta hora o vagin adreçats a la imprenta

Revista de Premsa

Les activitats d'Azaña

LA HUMANITAT, després de remarcar l'enorme importància del discurs del senyor Azaña a Alacant, es dol que la seva activitat es manifesti només fora del Parlament:

"Sempre és plaent de sentir parlar un home com Manuel Azaña. Més encara en aquests moments de gran transcendència política. Però hem de declarar, amb tota sinceritat, que és de doldre que l'activitat d'un home com Manuel Azaña es limiti a uns actes esporàdics fora del Parlament. Aquesta actuació periòdica al marge de l'ambient parlamentari no és de bon tros tan eficaç com ho seria en ple Parlament, contestant les escomeses dels enemics del règim, més o menys convertits al republicanisme. En tenim un exemple recent i viu en Indalecio Prieto. El formidable orador socialista pronuncià una documentadíssima i aplanadora rèplica a Calvo Sotelo, el funest ex-ministre de la monarquia. El discurs del diputat socialista — magnífic de forma, vibrant d'eloqüència, d'argumentació contundent — ha causat una vivíssima emoció a tot el país i ha estat un cop formidable contra els enemics del règim. Si Prieto hagués deixat de contestar des del seu escó el discurs de Calvo Sotelo per fer-ho des del carrer, el seu discurs — igualment magnífic, igualment definitiu — no hauria causat al país la mateixa emoció, ni hauria tingut — això és el més important — la mateixa eficàcia.

Es per això que tot assenyalant la gran transcendència política del discurs pronunciat pel senyor Azaña a Alacant, ens hem de doldre que el cap de la "Izquierda Republicana" no es decideixi a actuar d'una manera efectiva i intensa en el Parlament, on les seves intervencions podrien tenir una millor eficàcia en benefici de la República i del règim democràtic."

L'atac a l'autonomia

L'OPINIO es refereix a la conferència que donà ahir Lluhí i Vallescà amb el tema de l'atac a l'autonomia de Catalunya al través de la llei de contractes de conreu, i deia:

"El poble català encara no s'ha adonat prou de la gravetat de l'atac que la posició de la Lliga representa a l'autonomia de Catalunya. Encara hi ha ciutadans que es pensen que la Lliga va de bona fe i que no es poden arribar a creure que aquest organisme polític, amb la capa del catalanisme, només actui per interessos.

El mateix Cambó ho confirmava innocentment en un dels paràgrafs de la seva conferència. "La majoria dels propietaris — deia — se n'han adonat a temps, i s'han donat perfecte compte que han d'ésser generosos." Heus ací el subconscient del senyor Cambó que li fa dir, sense voler — si ho hagués sospesat no ho hauria dit—, que s'ha d'ésser generós. Els propietaris agrícoles han de tractar els rabassaires en un pla de protecció... Els han de permetre que no es morin de gana... ¿Que vol dir, que els propietaris hagin d'ésser justos, generosos? Els rabassaires ja poden estar ben contents, que no s'hagin de morir de gana. Aquesta és la tesi d'aquesta gent que en el moment més culminant de la vida de Catalunya, quan comencem a governar-nos nosaltres mateixos, només sent un patriotisme de butxaca i se'n va a Madrid a demanar que ens intervinguin, com desitja el senyor Royo Villanova.

La conferència del conseller de Justícia i Dret, Joan Lluhí i Vallescà, és avui del més alt interès. I serà interessant després comentar-ne el seu desenrotllament."

El duel Calvo Sotelo-Prieto

LUZ diu que no comprèn quina ratra d'insensatesa i quina falta de sentit polític portà Calvo Sotelo a discutir amb Indalecio Prieto sobre les responsabilitats financeres de la dictadura. Diu que donava la impressió d'estar suggestionat per un dels seus més cautes enemics. Gil Robles, per exemple. Ningú com el líder d'Acció Popular està tan content de la derrota de Calvo Sotelo:

"Precisamente por eso queremos llamar desde ahora la atención escrupulosa de los republicanos hacia los provechos que la Ceda intentará sacar del grave revés sufrido por el ministro de Hacienda de la Dictadura. Procurará, por los medios más sutiles, aparecer ante la opinión republicana como formando parte, para ciertos efectos, de un bloque único, y querrá dar la engañosa sensación de que su adhesión al régimen es sincera. ¡Ojo con este juego, que es peligroso! ¡No caigan los republicanos, una vez más, en risibles ingenuidades!

El discurso pronunciado por el señor Prieto, modelo de oración parlamentaria, ejemplo admirable de talento político y de estrategia polémica, ha servido para acreditar la estrecha unidad esencial que, desde hace algún tiempo, viene acusando el frente republicano. A Prieto se deben muchas jornadas de reivindicación del régimen; la República ha contraído con él obligaciones de inmensa gratitud. El del viernes fué uno de sus más altos servicios, no sólo porque la Dictadura quedó para siempre enjuiciada ante la opinión al través del Parlamento, sino porque, además, vino a coronar el proceso de reacción republicana iniciado hace pocos meses, después del abatimiento en que los partidos del régimen quedaron sumidos a raíz de las elecciones del 19 de noviembre. La última etapa de esa reacción ha sido la discrepancia radical, movimiento de repulsa del republicanismo radical auténtico contra la política de entrega y de humillación que se viene siguiendo desde el Poder. Prieto dió ocasión magnífica y memorable para que España entera comprenda que los gravísimos peligros de que estaban rodeadas las instituciones del 14 de abril han sido superados, vencidos definitivamente, y que, en adelante, nada hay que temer, a condición de que los republicanos sepan mantenerse en el tono y en la decisión de los actuales momentos. Nunca mejor que ahora podemos gritar, por consiguiente: "¡Viva la República!" Y que todos los no republicanos comprendan exactamente la significación de este grito. Si quieren que su sentido les resulte más claro, añadiremos unas palabras y diremos de una vez: "¡Viva la República, con todas sus consecuencias!"

La propaganda separatista

Segons les informacions del corresponsal a Barcelona de EL DEBATE — el gran amic de la Lliga—, tota l'atenció de Catalunya es limita a la propaganda separatista:

"La atención de la gente tiene hoy carácter exclusivamente político, y predomina la incesante propaganda separatista que es el aspecto más interesante que caracteriza los momentos actuales de Cataluña. Apenas pasa un día sin que se exteriorice esa propaganda. Estat Catalá realiza en ese sentido una campaña de innegable eficacia. Sus manifestaciones, sus discursos, sus carteles, sus conferencias por "radio"..., todo va encaminado a fomentar la exaltación separatista. Hoy, a todo lo ancho de las Ramblas, ha sido colocado un gran cartel anunciando un "match" de lucha greco-romana entre Cataluña y Francia, y en él aparecen luchando la bandera francesa y la bandera separatista de la estrella solitaria. En realidad, todas esas exhibiciones y discursos, de propaganda francamente subversiva, contrastan con el rigor que pone el Gobierno de Cataluña en perseguir a sus adversarios y en impedir manifestaciones legales de otras fuerzas que no sean separatistas. Pero forzoso es reconocer que con ello se logra distraer la atención de las gentes de otros problemas graves que tiene planteados Cataluña."

AIGUA VALL-PAR
FONT SANT ALBERT-"PENITENTS" VALLCARCA (BARCELONA)
EXCEL·LENT AIGUA DE TAULA
LLEUGERA PURA DIGESTIVA
DIPOSIT GENERAL: PARIS, 174 - TELEF. 77410

Els llibres nous

"La vida de Miquel Angel"

per HERRMANN GRIMM

★

Trobem força lloable la idea que ha tingut la *Phaidon-Verlag*, de Viena i Leipzic, de reeditar *La vida de Miquel Angel*, escrita per Hermann Grimm, el fill del célebre germanista collector dels tan populars *Contes*, i a propòsit de la qual Hans Mackowski, actualment el millor coneixedor de Miquel Angel, afirma el que ara segueix: "Hermann Grimm dóna en la seva — de la més alta cultura espiritual saturada — *Vida de Miquel Angel* a la romànticament transfigurada imatge de l'artista-heroi en el corrent de la successió del temps que anega de tant en tant la imatge solitària." *En el corrent de la successió del temps*; aquests mots del Mackowski defineixen allò més característic i essencial d'aquesta biografia que no és cap fragment de la Història de l'Art, sinó una vasta Història de la *Cultura del Renaixement*, arranjada al volt del seu més potent representant. Les figures de tots els homes d'Estat; les produccions dels escultors, pintors i arquitectes, així com els distints corrents espirituals, morals i polítics d'aquella època, hom els sent realment viure tot llegint aquesta obra tan vasta com genial que estudia la mentalitat del nostre Occident, des dels Dante i Giotto fins als Shakespeare i Rembrandt, sense semblar gens ni mica forçada, sinó que, al contrari, la posició central donada per l'autor al sorprenent Miquel Angel Buonarrotti apareix completament justificada. No volem dir res a propòsit d'aquella grandiosa personalitat el geni de la qual esgotà talment els recursos de la Plàstica, com Rembrandt els de la Pintura i Wagner els de la Música dramàtica, puix que evidentment els seus successors no han estat capaços de fer altra cosa que pastitxar-los o bé reaccionar en contra seu, revulant als temps que els precediren. No volem, però, acabar aquesta nota bibliogràfica sense felicitar l'editorial que ha publicat aquesta reedició, no solament per la manera digna i severa amb què l'ha presentada tipogràficament, sinó per la barator sorprenent de debò, donat el nombre d'il·lustracions: unes tres-centes.

M. A. CASSANYES

Totes les notes pregades han d'ésser trameses en català i abans de les nou del vespre, a la Redacció: Corts Catalanes, 589, 1.er Les d'esports, a Barbarà, 11

LLIBRERIA CATALONIA
RONDA DE SANT PERE, 3
Obra nova de gran èxit
DEL QUE HOM NO POT FUGIR
Novella
per
Mercè Rodoreda
Un volum relligat en tela: 3'80 pessetes

La T. S. F.

Programes europeus selectes

19'00.—Langenberg, 156 metres. Concert nòrdic.

20'00. — Brusselles flamenca, 322 m. Concert d'orquestra, amb el director André Mascagni, Deuza, Leoncavallo.

20'00. — Nacional anglesa, 1.500 m. "Berceuse purificné", opereta de Natàlia Hall.

20'00. — Londres regional, 342 m. Quintet Bridgewater.

20'10.—Poste Parisien, 313 m. "La bella Elena", òpera d'Offenbach.

París P. T. T., 432 m. Vells successos francesos.

20'30. — Brusselles francesa, 484 m. Concert Pitsch.

20'30. — Koenigsberg, 291 m. Concert per l'orquestra de l'Òpera.

20'45. — Ràdio París, 1.650 m. Concert simfònic: Beethoven, Liszt, d'Indy.

21'00. — Estrasburg, 349 metres. Concert per la Filharmònica de Verdun.

21'25. — Suïssa romanxa, 443 metres. Lieder: Schubert, Schumann i Brahms.

21'35. — Nacional anglesa, 1.500 m. Concert simfònic.

21'45.—Suïssa italiana, 257 m. "Pallassos", òpera de Leoncavallo.

23'00.—Franofort, 251 m. Concert Beethoven.

NOTICIARI DE RADIO

EXPOSICIONS DE T. S. F. A FRANÇA

Amb ocasió de la gran Fira de Lille, la inauguració de la qual tingué lloc el 31 de març, i de la de París, que va començar el dia 9 de maig, s'han organitzat exposicions on son representades les grans casas d'articles de T. S. F. La casa Philips, per exemple, ocupa un stand notabilíssim.

ELS ESPORTS

Pilota Basca

L'ARRIBADA DELS CAMPIONS D'ESPANYA DE PILOTA A PUNTA I A PALA

Tal com s'havia anunciat, ahir al vespre arribaren els jugadors Salsamendi, Mas, Aramendia i Garagorri, procedents de Pamplona, on acaben de vèncer en els campionats amateurs de pilota a "cistella" i a pala.

Un bon nombre d'aficionats s'havien congregat al lloc d'arribada, i els jugadors van ésser entusiàsticament aplaudits. Després de passar pel local del Club Basconia, anaren a la Generalitat, on foren rebuts pel senyor President, el qual els dedicà uns escaients mots d'enhorabona, contestant al parlament del president del Club, senyor Lloveres.

A l'Ajuntament van passar a saludar el senyor Alcalde, el qual fixant-se en la joventut dels triomfadors basà el seu parlament en la nota d'optimisme que per a Catalunya representa l'expandiment eficaç que assoleix l'esport de la pilota basca a casa nostra.

FRONTÓ NOVETATS
AVUI, DIMECRES
Tarde, a les 4:
NARRU II - CAMPOS contra FERNANDEZ - ELORRIO
Nit, a les 10'15:
AMOREBIETA - PABAY contra SOLOZABAL - JAUREGUI
Detalls per cartells

Futbol

El Campionat del Món

AVUI SORTIRAN ELS JUGADORS CAP A GENOVA.—Com ja hem dit en altres edicions, aquesta tarda al nostre port embarcaran en el "Conte Biancamano" els jugadors espanyols seleccionats per jugar el partit de vuitè de final amb el Brasil.

Els esmentats jugadors romandran fins al moment de trasladar-se al vaixell a l'Hotel Florida, del Tibidabo, on es trasladaren ja el dilluns passat.

Ahir a la tarda van entrenar-se al camp de Les Corts, xutant a gol únicament. Ho feren a Zamora situat a un marc, i a Nogués a l'altre. Abans, però, havien efectuat gimnàstica, volta al camp, etc.

El seleccionador senyor Garcia Salazar digué que no tení encara decidit l'equip que jugaria; tot depèn de diverses circumstàncies, com, per exemple, la característica del camp on s'hagi de jugar, puix que d'ésser semblant al de Les Corts jugaria de mig centre Soler, però en canvi si el camp és humit hi haurà Zamora, i la defensa serà Ciriaco-Quincoces. Els altres dos mitjos sembla segur que seran Cilaurren i Marculeta.

Respecte a la davantera, l'únic dubte existeix a l'ala dreta, puix que de no poder jugar Iraragorri jugaria l'ala Ventolrà i L. Regueiro. La resta estan ja decidits amb Làngara al centre, Chacho, interior esquerra, i Gorostiza, extrem.

Esports de Neu

GRUP EXCURSIONISTA DE L'ORFEO GRACIENC.—Avui tindrà lloc al local de l'Orfeó Gracienc (Asturies, 83) el repartiment de premis de la III Cursa Social i I Cursa Infantil Interclubs, celebrades ambdues a les pistes de La Molina el passat mes de març.

Ultra el repartiment i projecció de pellícules d'esports de neu, En Josep M. Benet dissertarà sobre "L'evolució actual de l'excursionisme". L'acte començarà a les deu de la vetlla.

BANQUET AL XALET DE LA MOLINA.—La Secció d'Esports de Muntanya del Centre Excursionista de Catalunya organitza per al diumenge vinent un dinar per a celebrar l'èxit de la darrera temporada d'esports de neu i d'homenatge als campions i guanyadors de les curses, el qual tindrà lloc al Xalet de a Molina.

Frontó Principal Palace
Avui, dimecres. Tarda, 4'15
LARRUSKAIN - ANTON
contra
ASTIGARRAGA - MENDIZABAL
Nit, a les 10'15:
GURUCEAGA - GUILLERMO
contra
IBARLUCEA - - GUTIERREZ - GOMEZ

La llista d'inscripcions ha quedat oberta al domicili social de l'entitat organitzadora.

Atletisme

EL II TROFEU PAULI CARBONELL.—Acció Atlètica es proposa de celebrar el proper dia 3 a l'Estadi la segona edició de la prova "P. Carbonell", la inscripció de la qual és limitada als juniors, neòfits i debutants.

EL 40 ANIVERSARI DELS JOCS OLIMPICS. — El passat dia 21, a Atenes es va celebrar solemnement el quarantè aniversari de la restauració dels Jocs Olímpics. Seixanta mil espectadors assistiren a la cerimònia, la qual fou honorada per la presència del President de la República. Després de l'execució de l'himne nacional va tenir efecte la desfilada de les banderes de les 42 nacions afiliades al C. O. I. i l'execució de l'himne "Spiro Samara", que fou cantat per primera vegada en 1896. Es pronunciaren diversos parlaments, entre els quals destaca el del comte de Baillet La Tour, actual president del C. O. I. Els discursos foren seguits d'exhibicions de jocs clàssics, de desfilades, de danses i de l'execució de cants grecs antics i moderns.

Boxa

ELS AMATEURS

Resultats dels vuitens de final dels pesos gall i ploma, celebrats el dissabte passat a l'Iris Park:

Bortell, del Sporting, vencé Aleu, del Blanc, per punts.

Gonzàlez, del Punching, a Alcàzar, del Firno, per punts.

Figols, del Barcelona, a Cortès, del Punching, per punts.

Lorente, del Sabadell, a Colomer, del Diana, per punts.

Candela, de l'Olympic, a Ferràndiz, de l'Alegria, per punts.

Pech, del Barcelona, a Carbó, del Punching, per punts.

Canals, del Barcelona, a Espinosa, del Diana, per punts.

Lorente, del Sabadell, a Zurdo, del Blanc, per punts.

Lorente, del Ssport, a Lozano, del Terrassa, per abandonament.

Vilalta, del Ring, a Casasses, de la Sala Teixidor, per punts.

ORTEGA ESTA A DISPOSICIO DE FERRAND

Hem rebut la lletra següent del manager d'Ortega:

"Havent llegit a la premsa el repte públic del boxador Ferrand al meu poulain Ortega, respecte al campionat d'Espanya, he de comunicar-vos que estem disposats a donar-li l'oportunitat merescuda, però com a titular que és Ortega, les condicions serien per al dit campionat:

La bossa, el 60 per 100 per al campió, i el 40 per 100 per al challenger. La distància, a dotze rounds.

Amb un forfait de 500 pessetes al límit del pes mosca.

Donant-vos les gràcies per endavant.

A. ARTERO"

VARIA

Per a designar un challenger de Barney Bross, ha estat concertada una lluita entre Tony Canzoneri i Frankie Flick, lluita que se celebrarà el 27 del mes entrant.

— El dia 18 de juny Angelmann boxarà, a Manchester, contra Jackie Brown, en un combat valedor per al títol mundial del pes mosca, que ostenta el britànic.

— A Londres Harry Broocks va vèncer el campió d'Holanda del pes lleuger, Robert Disch, en deu represe.

— A la Broadway Arena, de Nova York, l'holandès Van Klaveren acaba de fer matx nul amb l'americà Joe Rossi.

— A Londres Harry Mizler va batre l'irlandès Jack Garland, per detenir l'àrbitre la lluita a la segona represa.

— Holtzer, després d'haver batut Augier, s'ha adreçat a la I. B. U. per a demanar-li reemplaçar aquest en el matx de campionat d'Europa del pes ploma que s'ha de disputar per a cobrir la vacant de campió avui existent en l'esmentada categoria. La I. B. U. està facultada pels seus representants per a accedir o rebutjar la demanda d'Holtzer.

— Tautard, manager de Thil, ha negat que hagués ofert a Ignasi Ara una revenja del combat celebrat pels dos boxadors darrerament.

Ciclisme

LA VOLTA A ITALIA

La tercera etapa fou, com l'anterior, guanyada per Guerra

CAMUSSO CONTINUA EN EL LLOC DE LIDER DE LA CURSA TRUEBA ES TROBA CLASSIFICAT A 5 M. 2 S. DEL PRIMER DIVERSOS ABANDONAMENTS

Ahir es va celebrar la tercera etapa de la Volta a Itàlia, que ha vingut organitzant des de fa alguns anys el nostre col·lega italià "La Gazzetta dello Sport". Aquesta etapa comprenia el recorregut Gènova - Livorno, sobre un total de 220'5 quilòmetres.

Al moment de la sortida foren consignats alguns "forfaits", dos dels quals afecten l'asturià Trueba, i són els dels seus coequipiers Castagnoli i Di Paolo. Tampoc deixaren de presentar-se [illegible] de les darrers Valero i de Paolo i els francesos Fournier i Volmar.

Assistí a la sortida, que fou donada prop de tres quarts de deu una gran gentada, la qual estava al llarg de la carretera en una extensió de bon nombre de quilòmetres.

Els ciclistes demostraren tot seguit un alt esperit combatiu.

A 120 quilòmetres de Gènova, i aprofitant diversos petits contratemps [illegible] "fugas", entre els Trueba, Ferrario i Coscina i sobretot Olmo li donà caça [illegible]. Aquest Fernando Olmo aconseguí prendre un avantatge considerable al grup més important de corredors que se xifra, en un moment donat, en 2 minuts i 40 segons. Però a la costa de Bracco Olmo és atrapat pels grimpadors Bartali, Trueba, etc. i la Bandera la major part dels participants aconseguiren incorporar-se a l'esmentat davanter i l'etapa és guanyada per Guerra, a l'sprint. L'ordre d'arribada és el següent:

1. Guerra, 220 quilòmetres en 6 hores 46 minuts 47 segons.
2. Olmo, 3. Menin, 4. Bartali, 5. Cazzaniga, 6. Oxeiro.

Els altres susdits 61 corredors, entre els quals hi ha Trueba, segueixen [illegible] seguit.

Després d'aquesta tercera etapa, Camusso continua a la davantera de la classificació general. Trueba es troba classificat a 5 m. 2 s. del primer.

Avui es correrà la quarta etapa, Livorno - Pisa, 150 quilòmetres.

Llegiu LA PUBLICITAT
Propagueu-la!

L'estafada pel procediment dels tiquets

Els empleats volien ahir cobrar-se en gèneres el que els han estafat

Davant el Jutjat número tres es presentaren ahir un centenar d'empleats de la sastreria J. A. F., per tal de denunciar que ells també havien estat víctimes de la desaparició del propietari de l'establiment, ja que feia haver desaparegut sense haver-los abonat la mesada corrent s'havia importat els dipòsits que cada un dels dependents tenia constituït, el qual pujava de mil a mil cinc-centes pessetes cada un.

Digueren que el propietari tenia establertes sucursals a Girona i a València, i que sospitaven que allí havia fet el mateix que ací.

Abans d'anar-se'n al Jutjat, els empleats es presentaren a la casa de la Ronda de la Universitat on hi havia instal·lat l'establiment, amb el propòsit d'entrar-hi apellant a la violència i endur-se'n tot el que poguessin. Els ho impedí una secció de guardies d'assalt, els quals hi acudiren per tal de mantenir l'ordre.

Durant tot el dia a la voravia de la casa i al carrer de Balmes cantonada a la Ronda s'estacionaren molts grups, compostos d'homes i dones, els quals comentaven apassionadament la fugida del propietari. Tots ells eren, naturalment, víctimes d'aquest procediment "nord-americà" de venda, la fi sobtada del qual ha tingut la virtut de sotragar la tranquil·litat de molta gent, especialment dels ciutadans de les barriades populars de Barcelona, que per una raó molt comprensible cerquen totes les ocasions oportunes per a poder estalviar.

També hi ha molta gent de fora que ha estat víctima d'aquest negoci, el qual, de moment, només ha resultat favorable al seu fundador.

Entre els casos de gent estafada pel procediment dels cupons hi ha el següent: el d'un individu que va adquirir el cupó complet, el qual, com ja hem dit, en contenia dos més. En va vendre dos i es va quedar amb el seu. Un dels compradors d'un subfluer d'aquests tampoc no va poder vendre els dos que ell es veié obligat a adquirir per tal que el primer comprador pogués fer-se el vestit i allhora poder fer-se'n un. De manera que són dos els individus estafats per aquest procediment, el qual, com es veu, pot convertir-se en una cadena inacabable d'estafades, que es fet i fet, el que ha succeït amb el procediment "nord-americà" dels tiquets segons el qual funcionava la sastreria J. A. F.

El conflicte de la dependència mercantil de Sabadell

Ahir al matí, tal com havíem anunciat, es reuniren a la Conselleria de Treball els representants dels patrons i dels dependents de la classe mercantil d'aquella ciutat. Es posaren d'acord respecte a les assegurances en cas de malaltia i els accidents de treball.

Ara cal esperar els jornals. Els nostres demanen un jornal mínim de 70 pessetes i un augment d'una pesseta per cada any de servei. Els patrons estan disposats a concedir-ne 60. En el cas de no poder-se'n posar d'acord es declararan en vaga demà, dijous.

La constitució del Comitè Permanent d'Indústria

Ahir, sota la presidència del conseller d'Economia i Agricultura, senyor Comas, va quedar constituït el Comitè Permanent d'Indústria, organisme superior dels "Serveis d'Indústria" creat pel decret de 23 del mes d'abril passat.

El Comitè Permanent d'Indústria va quedar format pels membres senyors Ventura Gassol, Enric Ministral, Ventura Gassol, Jaume Martorell i Emili Colom.

El conseller donà possessió dels seus càrrecs als susdits membres, i els exhortà per a treballar amb tot entusiasme en la tasca que els ha estat assignada.

Els assistents remerciaren el senyor Comas per l'honor que els ha fet el Govern de Catalunya en nomenar-los, i van presentar llurs propòsits de portar-ho amb la indústria catalana.

Detenció del "Savi Lleonard"

Ahir a la tarda la policia va detenir el popular "Savi Lleonard", el qual és molt conegut a Barcelona, especialment entre els estudiants. Es dedicava a repartir uns fulls en els quals feia propaganda d'uns descobriments seus, els quals, segons afirma, ell de fer la felicitat de la humanitat. El popular individu fou ingrat a la Comissaria general d'Ordre Públic.

Clausura del curset d'oratòria de la Joventut d'A. C. R.

Una conferència del Sr. E. Duran-Reynals

Ahir, al local d'A. C. R. tingué lloc l'acte de clausurar el curset d'oratòria organitzat per la Joventut Catalanista Republicana. Presidí l'acte el senyor Tassis i Marca, president de la Joventut, i el senyor Duran-Reynals, encarregat de donar la conferència final.

Obert l'acte pel primer, cedeix la paraula al senyor E. Duran-Reynals, el qual comença presentant les seves excuses per no haver donat aquesta conferència en el dia fixat per compromisos del seu càrrec municipal. Però aquests compromisos—continua—no són més que una conseqüència de l'efectivitat dels vostres vots en sortir triomfant la nostra candidatura. Quant als deures professionals, aquests van sempre en íntima relació amb els primers i no poden mai abandonar-se si hom no es vol fer suspecte a les persones que ens rodegen.

Passa després a referir-se al curset d'oratòria que amb aquesta conferència es clourà, i diu que la primera condició de l'orador ha d'ésser el domini perfecte de la llengua literària del país, i precisament—afegeix—a Catalunya aquella llengua ha calgut rompre amb una tradició del nostre poble, que s'obstinava a escriure en castellà. Un dels primers que en els cercles i institucions oficials catalans combaté amb més ardor aquesta tradició fou Verdaguer i Callís.

Avui, que ja tenim una paraula formal i els problemes resolts i desfeta aquella oposició oficial contra el català i fins un Parlament on la llengua catalana és l'única, podem esperar que els oradors que es vagin formant ja podran estudiar i aconseguir un domini perfecte de la llengua literària.

No creu que sigui lícit parlar de Catalanisme en la forma com n'ha parlat el líder de Lliga Catalana, per tal com els polítics catalans han de donar exemple a tots els ciutadans. Llegeix alguns paràgrafs del discurs del senyor Cambó, dels quals treu la conclusió que aquell senyor no explica el veritable sentit del catalanisme.

Per definir el catalanisme—afegeix—jo en tinc prou amb la Declaració de Principis bàsics del nostre partit. I no voldria fer res més que aplicar aquells principis als casos que se'n presentin.

Recorda la contradicció entre les paraules dels polítics de dreta quan vingueren polítics castellans d'esquerra en les passades eleccions municipals i la seva conducta en els moments actuals.

Aquells polítics castellans vingueren a ajudar al redreçament del sentiment liberal del nostre poble, com en altres temps vingué Salmerón, precisament quan catgué ferit el senyor Cambó víctima d'un atemptat dirigit contra el primer. (Aplaudiments.)

Ara les coses sembla que s'han tergiversat. Ara són els polítics d'esquerra que llancen contra el de dreta la seva manca de catalanisme.

Creu que l'actitud de Lliga Catalana en els darrers temps no ha estat pas d'acord amb la trajectòria del catalanisme.

Es refereix a l'acord de la majoria d'esquerra al Consistori de no provocar debats polítics en les sessions d'aquell. Aquest acord fou trencat per la pressió de la minoria de Lliga Catalana en demanar explicacions sobre les banderes catalanes amb l'estel que figuraven a la manifestació antifeixista. I precisament en ocasió d'ésser l'orador regidor per allà l'any 22 fou el cap de la minoria radical, senyor Rocha, que demanava explicacions a la minoria de Lliga Catalana sobre si era o no un partit separatista.

Es refereix després al recurs presentat al Tribunal de Cassació contra la Llei de Contractes de Conreu pel Govern espanyol i afirma que quan la Lliga a les Corts Constituents defensava la tesi catalanista tingué al seu costat els homes d'Acció Catalana, i avui quan aquella tesi defensada per l'Esquerra Republicana al seu costat té també els homes d'Acció Catalana, dels quals no es pot dir que defensin una política de dreta o d'esquerra, sinó que defensen la política més favorable a Catalunya.

Una llarga ovació rebé les darreres paraules del senyor Duran-Reynals, el qual fou felicitadíssim.

Seguidament hom donà per acabat l'acte.

Incident en una assemblea de flequers

La Federació Patronal de Flequers havia convocat per a les quatre d'ahir a la tarda una assemblea amb l'objecte de donar compte de les negociacions que la Directiva havia realitzat en el referent al preu del pa.

Mentre estaven reunits gran nombre de flequers, molts d'ells de fora Barcelona, s'hi presentà un minyó dient que la Junta directiva l'havia delegat perquè donés compte que l'assemblea havia quedat suspesa. Aquesta ordre va motivar que entre els reunits es produïssin protestes, ja que alguns d'ells deien que els havia perjudicat en haver de trasladar-se a Barcelona per a assistir a l'acte que quedava suspès. Davant l'esperit que prenien els esdeveniments fou requerit l'auxili d'uns agents de Vigilància, amb la presència dels quals n'hi hagué prou per a restablir l'ordre.

La vaga dels contramestres

En moltes fàbriques cal reduir el treball o suspendre'l

Continuà ahir en el mateix estat. Amb el detall, però, que en algunes fàbriques s'han vist precisats a disminuir les tines per haver-se esgotat les primeres matèries necessàries o perquè calia arranjar algunes màquines per tal de seguir treballant.

Al matí estigué a la Conselleria de Treball el president de la Facultat de Filats i Teixits de Catalunya, el qual celebrà una entrevista amb el senyor Barrera. La conferència va durar fins a primeres hores de la tarda. S'hi tractà, segons sembla, de la marxa del conflicte i de les seves derivacions. El senyor Barrera instà el president de la Federació perquè aquesta es posés en el pla de fer possible la solució. No es continuaren les negociacions a la tarda, i, segons sembla, el senyor Barrera té el propòsit que demà es reuneixin els representants dels obrers i dels patrons.

A la tarda se celebrà una reunió a l'estatge social de la Federació de Fabricants. En assabentar-se'n el senyor Barrera, anuncià al president de l'entitat que li trametria una comunicació.

A conseqüència de la vaga, a les fàbriques Joan Blanc, Espanya Industrial, Nebots de J. Batlló, Tèxtil Cotillaire i Balet i Vendrell, han reduït el treball a la meitat dels operaris. Ultra, naturalment, les que s'havien vist obligades a fer-ho ja fa alguns dies.

UNA NOTA DEL "RADIUM"

Signada pel Comitè de Vaga, hem rebut una nota comentant el conflicte, i per cert, redactada en castellà, com de costum:

"Nuestro conflicto es ya un problema gravísimo que preocupa de una manera evidente a todos los sectores de la economía catalana. En breve, las patronales establecerán relaciones de conjunto con el Comité de huelga, de nuestro organismo federativo. Tenemos el convencimiento que nuestra franca posición de rebeldía y resistencia al capital va dando sus esperados y previstos frutos.

Los patronos de la Industria Textil, en su afán desmedido de dominio y lucro, ensayan todas las fórmulas legales habidas y por haber en el Código de Trabajo último cuño, adaptándolo especulativa y caprichosamente a sus intereses particulares de clase, como si fuera una pasta fácilmente adaptable al molde de sus convencionalismos, y así, sarcásticamente, escamotearnos la razón ante el público, y humillarnos ante nuestra colectividad con la pérdida del triunfo por segunda vez. A cada nuevo sistema de táctica burguesa, escrupulosamente estudiada por sus abogados defensores, se opone nuestra fría y dura resistencia consciente y serena.

La burguesía repite la prueba de emponzoñar la opinión pública con giros y remedios jurídicos que ningún resultado positivo les ha dado ni puede dar. Insisten en sus sugerencias sobre jurados mixtos que nunca han utilizado ni ellos ni nosotros. Sus salidas por la tangente en el conflicto en curso, ni geométricamente son correctas; puesto que se precian de caballeros, lo mejor es dar de frente al problema, de lo contrario deberemos creer que son verdad las insinuaciones que se nos hacen, que la Patronal catalana sólo pretende resolver sus conflictos de una manera equívoca y jesuítica.

La burguesía de Cataluña esta vez no nos escamoteará el subsidio de invalidez y vejez a nuestros viejos compañeros, como nos lo hizo en otra ocasión en una parodia de legalismo que abortó un laudo jamás cumplido. Nuestra firmeza está apoyada en la razón, y ambas, propulsadas por una organización sindical potente y disciplinada que tiene conciencia de sus deberes, pero también la tiene de su fuerza y su solidaridad floreciente.

Nuestra huelga es la expresión de un derecho humano, que ni la misma burguesía jamás osará negar."

LA VAGA TÈXTIL A L'HOSPITALET

La vaga del ram tèxtil es va estenent considerablement per tota la ciutat. Actualment són uns 2,300 els obrers que, degut a aquest conflicte, es troben en atur forçós.

De la fàbrica de sedes de Francesc Vilumara han secundat la vaga vint contramestres i set ajudants, i el dia 16 de l'actual mes deixaren de treballar 180 obrers.

A la fàbrica Trinxet són 100 les obreres en atur forçós; la fàbrica de teixits Unió Industrial Cotonera també, per secundar la vaga els contramestres i ajudants, es troben parades unes 1.000 treballadores. La fàbrica de Jaume Trias, també per la mateixa raó, afecta 300 operaris.

L'exposició de la reforma de la Ciutat

Ahir al migdia l'alcalde, senyor Carles Pi i Sunyer, acompanyat dels Consellers senyors Serra-Hunter, Duran i Reynals, Altaba, Oliva, Frigola i Cortés, i dels facultatius senyors Vilaseca, Falguera i Florença, inaugurà al Saló de Cent l'Exposició dels gràfics i fotografies explicatives del pla general de reforma, urbanització i enllaç dels punts singulars del raió antic de la ciutat. Aquesta exposició podrà ésser visitada cada dia feiner, de les nou del matí a les dues de la tarda.

En ella hi ha els diversos projectes que és feren des de l'any 1888 (Baixeres) i les modificacions que s'hi anaren fent des de l'any 1906 pels senyors Falqués, substituït el 1918 pel del senyor Darder, i darrerament pel senyor Vilaseca.

Els plans van acompanyats de perspectives de les noves vies que fan l'exposició més assequible al públic, i presenten la urbanització del raó antic de la ciutat tal com serà quan aquesta gran reforma sigui un fet.

La topada de trens de Sant Boi

Es diu que encara hi ha algunes altres víctimes, però desaparegudes

MÉS DETALLS SOBRE EL FET

Durant tot el dia d'ahir es van anar coneixent més detalls de la catàstrofe ferroviària ocorreguda el vespre del dilluns prop de Sant Boi, els quals donen una idea de la importància del fet.

L'ALCALDE VISITA ELS FERITS

A primeres hores del matí l'alcalde, senyor Pi i Sunyer, acompanyat del cap de cerimonial senyor Riber, va ésser a l'Hospital Clínic i a la Clínica "L'Aliança", per tal de visitar els ferits a conseqüència de la topada de trens.

L'ACTUACIÓ DEL JUTJAT DE GUÀRDIA

Els ferits hospitalitzats, segons relació establerta pel jutjat de guàrdia i que ha estat tramesa al Deganat perquè la trameti al Jutjat corresponent són:

Daniel Farreres i Ruiz, de 45 anys, soltera, habitant al carrer de Pi i Margall, núm. 152, Hospitalet. Va morir en ingressar a l'Hospital. Maria Ruiz i Gómez, de 12 anys, habitant al carrer de l'Avenir, núm. 13, Hospitalet, presenta diverses ferides de pronòstic reservat. Carme Gómez i Macarulla, de 37 anys, vídua, ferida de pronòstic reservat; un desconegut que sofreix diverses ferides de pronòstic greu; Francesc Ruiz i Dalmases, de sis anys, habitant al carrer de l'Avenir, 17, Hospitalet, greu; Teresa Gómez i Macarulla, de 27 anys, casada, habitant al carrer de l'Avenir, gravíssima.

A la Quinta de Salut "L'Aliança" va ingressar Pere Escolà i Pujades, de 54 anys, jornaler, de Sant Vicenç dels Horts, gravíssim.

UN ALTRE FERIT A L'HOSPITAL CLINIC

A la matinada, va ingressar a l'Hospital Clínic i a la sala del doctor Bartrina, un ferit procedent de la topada, el qual, de moment, donada la gravetat del seu estat, no va poder declarar. Ahir a la tarda hi van acudir uns empleats de la Companyia dels Ferrocarrils Catalans els quals van reconèixer el ferit.

Va resultar que s'anomenava Jaume Segú, de 28 anys, maquinista d'un dels trens sinistrats, el qual havia estat donat com a desaparegut.

També ahir a la tarda es va saber que a la Clínica Victòria hi va ingressar un altre ferroviari, anomenat Francesc Gazulla Clemente, oficial de Correus, el qual anava en el cotxe ambulància del tren descendent. Presenta una ferida que li interessa la regió abdominal l'engonal i el peritoneu, amb commoció cerebral, de pronòstic reservat.

Aquest ferit diqué que solament es recorda que fou llançat del tren, i que no sabia qui l'havia recollit ni s'explicava què l'havia portat a la clínica on ara es troba.

LA NOVA A L'HOSPITALET

En ésser coneguda en aquella ciutat la trista nova de l'accident ferroviari i saber-se que entre les víctimes hi havia un bon nombre de veïns de l'Hospitalet, l'Alcaldia, els consellers i regidors, organitzaren un servei mèdic sanitari, compost de diversos metges municipals, amb material i instrumental. Ocupant diversos automòbils, es trasladaren ràpidament al lloc del sinistre, on, després de ter-se càrrec de la magnitud de l'accident, ajudaren a prestar auxili, treient els morts d'entre les desferres i atenent els ferits.

La desgràcia, afortunadament, afecta poques famílies d'aquella ciutat. Al lloc de l'accident trobaren la mort: la nena Lluïsa Rius i Gómez; el seu pare, Joan Rius i Caselles; el funcionari del "Metro Transversal" Enric Gros, i el seu cunyat Rafel Arqueros, i resultaren ferits greus: el funcionari municipal Daniel Ferreres, que morí en arribar a l'Hospital Clínic; Teresa Gómez i Macarulla, esposa de Joan Rius, de trenta-un anys; els seus fills Maria, de dotze anys, i Evarist, de set mesos, amb ferides lleus, i la germana de l'anterior Carme Gómez i Macarulla, vídua, de 37 anys.

Ahir, de bon matí, l'alcalde i el conseller de Sanitat, es trasladaren al Jutjat de Sant Boi de Llobregat per tal de fer la reclamació dels veïns morts allí i també a Barcelona, fent-ho amb el mort de l'Hospital Clínic, i degut a aquestes gestions practicades i a les facilitats trobades arreu pogueren ésser trasllatats a l'Hospitalet tots els cadàvers.

L'Ajuntament es reuní en ple i a ordà adherir-se al dol de la ciutat, fer-se càrrec dels finats i sufragar les despeses dels enterraments.

Entre vuit i nou d'ahir al vespre foren trasllatats al saló del Consistori, on restaran exposats fins avui a dos quarts de cinc de la tarda, hora en què tindrà lloc la conducció dels cadàvers al cementiri.

Com a dia de dol, els establiments tancaran les portes des de dos quarts de cinc fins a dos quarts de sis de la tarda, i per les notícies que hom té a l'acte de l'enterrament hi concorrerà tota la població.

L'Alcaldia ha disposat que onegin les banderes a mig pal i ha invitat les entitats, corporacions i gremis, així com l'honorable senyor President de la Generalitat de Catalunya, consellers de Governació i de Sanitat, els alcaldes de Barcelona, Sant Boi i Cornellà, el comissari d'Ordre Públic i el cap dels serveis de Policia de la Generalitat a l'acte de l'enterrament.

A SANT BOI DE LLOBREGAT

Dels cadàvers extrets d'entremig de les despulles dels trens sinistrats nou han estat identificats. S'anomenen: Francesc Ruiz Caselles, de trenta-tres anys; Lluïsa Ruiz Gómez d'onze, neboda de l'anterior; Enric Cros Peray, de trenta; Lluís Font Centella, de vint-i-sis, Anastasi Parlo, fogamer i maquinista ambdós del tren descendent; Joan Gómez Vázquez, cap de tren; Josep Isart Trofi, soldat; Manuel Catarineu, de Barcelona, domiciliat al carrer d'Aragó, i un altre conegut per Severià.

A primeres hores de la tarda arribaren a aquella població els familiars del soldat Josep Isart i Trofi, que va resultar mort a conseqüència de la topada. Es descabdellà una escena enternidora davant del cadàver. Els seus pares volen de totes passades trasllatar el cadàver a Piera, per tal d'enterrar-lo en aquell poble.

Ahir a la tarda mancaven identificar dos cadàver més. El d'un home i el d'una dona.

DESAPARICIÓ D'UN MAQUINISTA

El maquinista del tren que venia de Barcelona ha desaparegut. Com sigui que hi ha un cadàver que no ha estat identificat, va córrer el rumor ahir que era el del maquinista. Aquest s'anomena Jaume Boronat.

Fou recollit en estat gravíssim, al costat dels dos trens; tant, que va morir al Dispensari del Manicomi, gairebé en el precis moment d'ésser-hi conduït. Com que està mutilat horriblement, és molt difícil que pugui ésser identificat.

El fogainer del mateix tren va sofrir ferides menys greus. Es troba, però, com idiotitzat.

S'havia dit, de primer antuvi, que el cap d'Estació havia estat detingut a conseqüència de la topada, per creure que s'havia produït, en part, per culpa seva. S'ha pogut posar en clar, però, que no n'hi tenia cap, car quan el tren va sortir de l'estació, ell es trobava dirigint les maniobres d'uns altres trens. També s'ha dit que el disc indicador estava tancat quan el tren va sortir de l'estació.

El jutjat de Sant Boi ha ordenat que sigui explorat el Canal de la Dreta del Llobregat, ja que es creu que hi van caure a dins algunes de les víctimes de la desgràcia. S'assegurava que havien desaparegut tres nois i que s'estaven realitzant treballs per trobar-los.

A conseqüència de la dita desgràcia foren suspeses totes les festes que estaven anunciades per a ahir, car a Sant Boi se celebrava la festa major.

Durant tot el dia va desfilar una gentada pel Dipòsit judicial.

EL TELEGRAMA OFICIAL

"El tren número 27 de los Ferrocarriles Catalanes que salió de San Baudilio indebidamente, al parecer por confusión personal, chocó en plena vía kilómetro 10 con tren número 24, procedente de Santa Coloma. Cruce estaba previsto en San Baudilio. Recogidos once cadáveres. Hay varios heridos hospitalizados en distintas dependencias localidad, no conociéndose número exacto de ellos, que se supone son 30."

EL COR "LA CAMELIA" FOREN DELS PRIMERS QUE AUXILIAREN LES VÍCTIMES

Ahir al vespre ens visità una representació del cor "La Camèlia", el qual, com se sap, tornava a Barcelona després d'haver passat la diada de Pasqua a fora en un dels trens sinistrats. La seva visita tingué per objecte fer constar que la major part dels coristes foren dels primers que en adonar-se de la desgràcia cuitaren a baixar del tren per tal de prestar els auxilis necessaris a les víctimes de la topada. Ho fem constar amb molt de gust.

L'atracament a la casa Sert

Noves actuacions judicials

El Jutjat número quatre, que és el que ahir estava de guàrdia, va rebre declaració ahir als detinguts que havien estat posats a la seva disposició amb motiu de l'atracament a la casa Sert.

El sumari, que és tramitat pel procediment d'urgència, fou enviat a l'Audiència arran de la detenció d'altres individus als quals es considera culpables. El sumari ha tornat a ésser desarxivat i ha estat lliurat novament al Jutjat instructor.

Els detinguts són els germans Genis i Joan Puertas Villanueva. Ho foren al seu domicili de la barriada de les Cases Barates d'Horta. Tot i que en les declaracions a la policia negaren la seva intervenció, tots foren reconeguts pels criats de la casa Sert. Genis fou, segons els dits criats, el que anava disfressat de guàrdia d'assalt.

En la declaració que feren davant del Jutjat tornaren a negar que haguessin intervingut en l'atracament, afegint que mai no havien comès delictes contra la propietat. Tots dos pertanyen a la C. N. T. i estan afiliats al sindicat metallúrgic. Fa dos anys, però, que no treballen.

Van contradir-se en el detall referent al lloc on es trobaven a l'hora que fou comès el robatori.

Se sap que els dies anteriors al fet es reunia la banda en un lloc determinat per tal d'arrodonir l'atracament.

Tots dos quedaren incomunicats als calabossos del Palau de Justícia. Per a avui el Jutjat, compost pel jutge senyor Eyre, el fiscal inspector i l'oficial senyor Jiménez, ha cridat uns quants testimonis, per tal de realitzar diverses diligències relacionades amb l'atracament.

No podem publicar les notes pregades que no vinguin escrites en català i amb un timbre o signatura coneguda

A Badalona

Important incendi en una fàbrica de filatures de cotó

Badalona, 22. — Aquest matí, pels volts de dos quarts de vuit s'han sentit des de tot Badalona unes fortes detonacions que procediren de diversos llocs del carrer d'Eduard Maristany, prop de l'estació de mercaderies, on, a conseqüència d'una forta explosió de gas que procedia de la fàbrica de subproductes de quitrà que posseeix Benet Badrines a l'esmentat carrer, paral·lel a la via férrea, s'havien aixecat violentament algunes tapes de la claveguera general del carrer del Foment, i esquerdat el mur que les basteix, i un tros de via, sota la qual passa la claveguera, en una extensió d'uns deu metres.

Simultàniament, i a conseqüència d'aquestes explosions, hom ha observat que d'una de les naus de la important fàbrica de filatures de cotó Cotonifici, S. A., situada al carrer de la Indústria, 213, sortien unes flamarades imponents que el vent ajudava a propagar. Aleshores els obrers de la casa, utilitzant els aparells extintors que hom té per a aquests casos, amb una gran ràpidesa han procurat, aconseguint-ho, localitzar el foc.

Moments després han acudit al lloc del sinistre els bombers de Badalona i Barcelona, a les ordres del senyor Torres. Malgrat els esforços que feien, el foc, degut a les guspires, ha passat a uns terrats d'altres naus i s'han encès part de les deixalles que hi havia esteses.

Les pèrdues es calculen en molts milers de pessetes, i per ara no es pot precisar la seva importància exacta. No s'han hagut de lamentar desgràcies personals. La fàbrica està assegurada a diferents companyies.

Tot seguit de produït l'incendi hi han acudit algunes autoritats, entre elles el senyor Deulofeu, alcalde de la ciutat; el regidor senyor Xifré, el cap de la guàrdia municipal, senyor Gasull i el tinent de la guàrdia civil senyor Solà, amb alguns números d'aquest institut per tal de mantenir l'ordre, i agents de vigilància d'aquesta població i de la brigada social de Barcelona, puix que en els primers moments hom suposava que les explosions eren degudes a haver-se col·locat algunes bombes. També hi havia el gerent i el director de la fàbrica, senyors Robert i Teòfil Lee, respectivament. Malgrat els treballs abnegats que s'han fet durant el matí, el foc no ha pogut ésser completament dominat fins a primeres hores de la tarda.

Considerem oportú fer remarcar el perill que representa per a aquella extensa zona fabril l'existència de la indústria de quitràs i altres derivats, origen de continus i perillosos incendis. S'ha pogut evitar, amb tot, que el foc s'estengués, puix que en aquest cas la catàstrofe hauria estat enorme.

De la troballa de timbres postals falsificats en una torre de Sarrià

Ahir a la tarda va declarar davant el Jutjat Gesa Taxaba, que és el llogater de la torre del carrer de Dalmases, de la barriada de Sarrià, on fou descobert per la policia, fa uns quants dies, un dipòsit bastant important de timbres de correu. Segons sembla, el dit individu va dir que havia arribat a Espanya l'any 1932, i es dedicà, gairebé immediatament, al negoci de timbres de correus. Afegí que els que li foren trobats no havien estat emesos pel Govern d'Hongria, sinó que ho foren per un comitè privat que va constituir-se a Budapest abans de la dictadura comunista de Bela Kun. Aquests timbres després no foren reconeguts pel Govern hongarès.

També digué que a Barcelona mai havia venut timbres legítims, ja que els falsificats els destinava a l'estranger. Els timbres d'Hongria són legítims, però, en canvi, no ho són les sobrecàrregues que hi posava.

Va negar que hagués realitzat falsificacions, ja que molts dels esmentats timbres procedien de comitès d'ocupació militar i d'altres també de comitès revolucionaris.

Els altres dos detinguts coincidiren amb aquesta declaració.

Sembla que en el cas que el Jutjat decreti la llibertat dels detinguts, aquests quedaran a la disposició de l'autoritat governativa fins que sigui tramitat l'expedient d'extradició.

En relació amb aquest assumpte han estat també posats a la disposició del Jutjat de guàrdia els tres individus que foren detinguts arran de la dita falsificació. Són hongaresos.

S'ha pogut comprovar que aquests detinguts es dedicaven a falsificar timbres de correus rars, per tal d'enganyar els col·leccionistes, els quals els compraven convençuts que eren legítims i els pagaven molt bé.

Reunió del Consell de la Generalitat

Demà es posseïssionaran els magistrats del Tribunal de Cassació

Demà prendran possessió del seu càrrec els magistrats del Tribunal de Cassació.

Han estat nomenats els nous presidents de l'Audiència Territorial i Provincial.

Ahir, a dos quarts de sis de la tarda, es reuní, sota la Presidència del senyor Companys, el Consell de Govern de la Generalitat. Els consellers de Governació i Sanitat, senyors Selves i Dencàs, no hi assistiren, a conseqüència de trobar-se malalt, i al llit, el primer, i el segon per haver-se trasllatat a Manresa.

El Consell durà escassament dues hores, i a la sortida fou llunrada a la premsa la següent referència:

"Finances. — El conseller de Finances seguí exposant al Consell les directives del nou Pressupost, el qual ja es comença a discutir. Es començà a estudiar les atribucions sobre determinades partides als respectius departaments.

Justícia i Dret. — S'aprovà un decret fixant per al dijous dia 24, a les dotze del migdia, a l'Audiència Territorial de Barcelona, l'acte de prometre i prendre possessió dels seus càrrecs, el president i magistrats del Tribunal de Cassació de Catalunya.

El senyor conseller donà compte d'haver estat enllestit per la Comissió Jurídica Assessora el projecte de Llei Electoral, el qual serà portat a un dels pròxims Consells.

Foren nomenats: President de l'Audiència Territorial, el senyor Lluís Emperador i Pérez; President de l'Audiència Provincial, el senyor Manuel López d'Avilés; President de la Sala Primera, el senyor Ignasi de Lecea Grijalba, i President de la Sala Segona, el senyor Lluís Pomarès Pérez. Aquests nomenaments s'han fet d'acord amb el que preceptua el decret de 10 d'abril de 1934.

Treball. — El senyor conseller va donar compte del curs de la vaga de contramestres, i manifestà que probablement aquest matí s'ha iniciat un possible punt d'arranjament.

Cultura. — El senyor conseller presentà al Govern la Ponència de Comitè de la Ràdio de la Generalitat, referent a l'organització de la T. S. F. a Catalunya."

L'atracament a la senyora Lafulla

L'Advocat de l'Estat ha presentat un escrit al Jutjat número 11, que és el que instrueix el sumari per l'atracament a l'administradora de loteries senyora Maria Lafulla, en el qual sollicita intervenir en el dit sumari. El jutge ho ha acordat així i li ha tramès les diligències.

Vaga de cambrers a Manresa

Els cambrers d'aquella ciutat afiliats a L'Aliança s'han declarat en vaga. Els ajudants els han secundat. Son un centenar els que estan en vaga.

Demanen la jornada de vuit hores, la supressió de les propines i el 20 per 100 sobre el valor de les consumacions.

A l'Hospitalet

Esclata una bomba en una fleca

Ahir, a quarts de nou del vespre, una forta explosió va commoure els veïns de la Travessia de Collblanc a l'Hospitalet.

Acabava d'esclatar una bomba al llindar de la fleca que té establerta en aquell indret Amadeu Canela.

La porta de ferro de la casa quedà destrossada. Dels vidres de les cases dels voltants no en quedà cap de sencer.

Per fortuna, ningú no passava per allí en aquell moment. No hi hagué, per tant, a lamentar cap desgràcia.

Es suposa que aquesta bomba obeeix a una venjança. Fa ja algun temps que el propietari de la fleca, arran d'unes divergències tingudes amb uns obrers, fou agredit, i la bomba d'ahir podrà ésser, segons els que es diuen assabentats, la segona part d'aquella agressió.

LLEGIU MIRADOR
QUE SURT ELS DIJOUS
30 CTS.

EL MÓN DELS ESPECTACLES

EL CINEMA

ACTUALITATS FILMADES

ACTUALITATS

La composició del programa d'aquesta setmana podem dir que ha estat feta a base de diversos "Paramount Gràfic", la majoria ja estrenats, que ens presenten curiositats i reportatges junt amb "Records del llenç", metres de cinema retrospectiu força interessants.

Hem de remarcar entre els reportatges la fabricació de la moneda anglesa, les danses de Cambodge, l'expedició científica del desert de Gobi, una original cursa de camells a Egipte, l'elaboració d'objectes de cristall; finalment cal assenyalar el que es refereix al procés d'edició d'un gran diari partint de la nova del canvi de règim a Espanya; veiem a través de les més complicades operacions les grans rotatives de diaris com "Excelsior", "Paris-Midi" i "L'Intransigeant".

Com ja hem dit, formen part d'aquestes revistes cinematogràfiques uns metres de cinema retrospectiu agrupats sota el nom de "Records del llenç"; entre altres veiem: escenes dels carrers de Berlin, preses l'any 1898, una periecció tècnica estimable; en 1911 Taft tira la primera paletada de terra als terrenys del que ha d'ésser l'Exposició de Califòrnia; l'acte revesteix les normes protocol·làries i un ambient idèntic al que encara podem veure en els noticiaris d'actualitats d'ara en actes semblants. Eduard VIII presideix l'arribada de tropes del Transwaal que en 1905 tornaven de la guerra dels Boers. Heus ací un episodi de "Cavalcada", l'obra de Noel Coward. En un noticiari de l'any 1897 veiem la reina Victòria. Són recollits també en aquests metres de cinema retrospectiu els primers films que es feren, entre altres un melodrama realitzat en 1906; una comèdia que en 1912 interpretà Francis Busman, més tard intèrpret de Ben-Hur. Veiem també Lilian Gish en els seus debuts en el cinema, la qual fou més tard la protagonista inoblidable de "La germana blanca"; junt amb aquesta artista surt també Lionel Barrymore, que encara avui treballa per al cinema. En una cinta còmica apareix Max Linder, l'excellent còmic americà. Un altre film és interpretat per Norma Talmadge, que hem vist fins fa poc i que sembla que el sonor ha arreconat. Es projecta també un delicios film de cow-boys, gènere essencialment americà, que ens ha donat pellícules plenes d'acció i que igualment el sonor ha desterrat; d'aquest film hem de remarcar per la seva ingenuitat la fugida de l'heroi de la casa dels bandits. Es projecta també "La cabana de l'oncle Tom", film que més tard — en els bons temps del cinema mut — fou objecte d'una altra versió que assolí gran èxit.

Completa aquest programa un noticiari "Pathé-Journal", del qual destaca la sortida a Toquio de l'aviadora francesa Maryse Hilz. Recordem que en el noticiari de la setmana passada veiérem l'arribada a París d'aquesta aviadora després del seu "raid" Toquio-París. Es una falla, altrament, comprensible, la qual, per altra banda, ens demostra l'organització mundial dels noticiaris cinematogràfics.

M. M.

Carles Laemmle i la Universal

Carles Laemmle és nat l'any 1867, al poblet de Laupheim, a Wurtemberg (Alemanya), i emigrà molt jove amb altres companys de la seva mateixa edat a Nord-Amèrica. A ell i als seus amics en els primers dies de llur estada a la Unió els anà pèssimament. Carles Laemmle hagué de provar la seva sort en diversos oficis per guanyar-se la vida. Finalment obrí una botiga de mala mort de peces de confecció.

Un dia observà que una barraca alçada a pocs metres de la seva botiga presentava pellícules a 10 cèntims l'entrada i que s'omplí fins a vessar. El ple es repetí diversos dies. Això li va semblar un terreny per a explotar.

Decidí a tot, Laemmle vengué la seva botigueta, demanà un parell de dòlars manllevats i comprà una barraca semblant el 24 de febrer de 1906.

L'èxit econòmic fou imponent, i el públic semblava cada cop més entusiasmat amb les aventures d'aquell llenç primitiu. La dificultat més grossa la trobà el nou empresari en voler procurar-se material. Aleshores no es coneixia el lloguer de pellícules tal i com avui existeix, i per altra part els escassos productors d'aleshores mostraven especial interès a impedir que l'empresari fos independent.

Laemmle reconegué de seguida el perill que corria la seva nova existència i s'atrevi a donar un pas seriós encara que l'anterior: en 1909 fundà la seva Independet Motion Pictures, rodant sota la dita tutella la seva primera pellícula, titulada "Hiawatha". La pellícula fou de 800 peus de llargària a la mida americana, això és de 240 metres (!); es féu utilitzant com a Estudi la cova d'un bodegó i aprofitant per als exteriors aquell raval de Chicago mateix. A la dita producció en seguiren d'altres més, i un dia l'empresa fou batejada amb la seva actual raó social "Universal-Pictures-Corporation", començant amb el rodatge dels films.

A ell es deu la primera pellícula que literalment omplí els cinemes a vessar, titulada "Mercado de almas", dirigida per Loane Tucker i costant la suma gegantina per a llavors de 5.600 dòlars. La pellícula s'estrenà no gens menys que al Broadway, produint a la Universal la bonica suma de 300.000 dòlars. Això fou una bomba. Hi hagué qui s'entusiasmà, i diverses companyies de nova fundació començaren a rodar grans pellícules.

Ell fou qui introduí el sistema d'"estrelles". Moltes celebritats del llenç començaren llur carrera a la Universal. La llista d'aquests actors és ja interminable; bat el record d'alguns: Mary Pickford, Laura La Plante, Reginald Denny, Rudolf Valentino, Glenn Tryon, Mary Philbin, Norman Kerry, Lon Chaney, George Siegman i d'altres.

En 1912, per exemple, comprà a la Vall de San Fernando, a Califòrnia, uns terrenys extensissims amb la intenció de concentrar-hi les labors de la seva producció anual. Es constituirien estudis i les escenes exteriors es rodarien als interiors de la seva pròpia finca.

Finalment, en 1915 pogué inaugurar la Ciutat Universal, constituint aquest dia un dels més feliços en la vida d'aquest gran home. La fundació de la Universal-City influí no poc en els destins i enclavament de la producció de pellícules americanes al mateix Hollywood.

D'aquella Universal-City s'ha anat formant una veritable colònia, que sota el mateix títol es desenrotlla cada dia més. Avui dia té els seus pares com una veritable ciutat, la seva central elèctrica, les seves aigues potables, els seus canals, el seu cos de bombers, el seu correu i telègraf, la seva policia, el seu hospital, la seva escola per a les famílies d'empleats, els seus enormes estudis, els seus departaments per a realitzar còpies de pellícules, el seu jardí zoològic, els seus jardins i els seus garatges, els seus carrers i boulevards, les seves cases particulars per a estatges i les seves oficines, els seus tallers amb tots els oficis, etc., etc., resultant en conjunt una de les més extenses colònies de pellícules del món. D'aquí han sortit els èxits mundials de "El jorobado de Nuestra Señora", "El fantasma de la Opera", "Showboat", "Broadway", "El rey del Jazz", "Sin novedad en el frente", "Frankenstein", "La mòmia", "El hombre invisible", etc.

La seva pàtria alemanya li deu també favors assenyalats. Ell fou el primer que mostrà pellícules alemanyes a América passada la guerra europea. Amb "El último hombre" començà després una gran era de films alemanys a Amèrica, on portà el gran èxit de "Piz Palu", del doctor Fanck, l'autor de "SOS-Iceberg". Per altra part ha produït i produeix pellícules a Alemanya mateix, on el seu projecte és de filmar en diversos idiomes, així com a França i a Austria.

Darrerament Will Hays, el representant de la indústria del film americà, ha regalat en nom d'aquesta un llibre d'or a Carles Laemmle declarant: "Carles Laemmle és l'únic que fa 28 anys fundà una empresa avui poderosa, essent després de tant temps i ininterrompudament el seu únic president, el president de la Universal".

Actualitats

AVUI

SETMANA DEL CINEMA RETROSPECTIU

Artistes d'antany i d'enguany

Melodrames saborosíssims

Noticiaris vells, etc.

Curiositats modernes i les darreres actualitats del Pathé Journal

Preu únic: UNA pesseta

LA MUSICA

NOTICIARI

Palau de la Música Catalana. Pròxima visita del cor gallec "Càntigas d'a Terra", de La Coruña. — El desvetllament de l'esperit regional a la terra gallega es tradueix en actes d'expansió artístico-popular; fa pocs dies visitava la nostra ciutat el cor del Ferrol: ara està pròxima la vinguda d'un altre dels més importants cors de Galicia, "Càntigas d'a Terra", de La Coruña. Una noble emulació és despertada i cada entitat realitza el màxim esforç per a oferir a les regions hispàniques les manifestacions més pures del seu esperit artístic i els fruits més assaonats del seu treball. Així, doncs, Barcelona tindrà l'avinentesa de delectar-se i admirar novament les belles cançons i danses de la terra gallega, presentades ara pel cor "Càntigas d'a Terra", en les seves diverses actuacions a la nostra ciutat, la primera de les quals tindrà lloc al Palau de la Música Catalana el vinent dissabte, dia 26.

Conservatori del Liceu. — La pianista Elena Romero donarà demà, dijous, a les deu del vespre, un recital al Conservatori del Liceu. Executarà el següent programa:

Primera part

"Sonata en re bemoll" (P. Antoni Soler); "Sonata en re" (Mateu Albeniz); "Pastoral amb variacions" (Mozart); "Sonata en fa menor", op. 57 (Beethoven).

Segona part

"El puerto" (I. Albéniz); "Dues danses", a) Dansa de la pastora, b) Dansa de la gitana (Halffter); "Dansa de les bruixes", (Del ballet "La tragedia de doña Ajada"), (Becerisse); "La orgia" (Turina); "Dansa del ritual del foc", (de l'"Amor brujo") (Falla).

Tercera part

"Balada en sol menor" (Chopin); "Estudi en sol bemoll", op. 10, núm. 5 (Chopin); "L'illa alegre" (Debussy); "La caixeta de música" (Liadow); "Rapsòdia núm. 6" (Liszt).

L'Orquestra Simfònica de Madrid a Barcelona. — Gràcies a l'Associació de Música da Camera, també la temporada actual podrem tenir la satisfacció de sentir a Barcelona l'Orquestra Simfònica de Madrid, que dirigeix l'illustre mestre Arbós.

La famosa orquestra madrilenya donarà dos únics concerts, tots dos per a l'Associació esmentada, els dies 12 i 14 de juny.

Homenatge al mestre Pau Casals. — Acordat per l'Ajuntament de Barcelona tributar a l'illustre mestre Pau Casals l'homenatge sollicitat per més de dues-centes entitats representatives de tota la vida corporativa de la ciutat, ha quedat constituïda una Comissió que curarà d'articular i col·laborar en l'organització dels diferents actes que hom prepara en honor del nostre gran artista.

Formen l'esmentada Comissió les entitats següents: Associació de Música da Camera, Associació de la Premsa Diària, Ateneu Barcelonès, Banda Municipal, Biblioteca de Catalunya, Circol Artístic, Conservatori del Liceu, Escola Municipal de Música, Orfeó Català, representades pels senyors doctor August Pi i Sunyer, Rafel Moragues, mestre Jaume Pahissa, mestre Joan Lamote de Grignyon, mossèn Higini Anglès, prevere; Josep Clarà, F. Planes Dòria, mestre Josep Barberà, Ferran Valls i Taverner, mestre Enric Morera, Ricard Vives, mestre Lluís Millet i Pasqual Boada.

Recital de piano. — El jove pianista senyor Leopold Cardona, deixeble excellent que tou del mestre Joaquim Canals, de l'Escola Municipal de Música, donarà un interessantissim recital al local de l'Orfeó Gracienc, el proper dissabte, dia 26, a les deu de la vetlla.

Del programa que descabdellarà en l'esmentat concert aquest pianista, de la vàlua musical del qual respon l'haver estat guanyador en unes disputades oposicions d'una beca de l'Ajuntament d'aquesta ciutat, en donarem compte detallat en una pròxima edició.

Homenatge popular a la Banda Municipal de Barcelona. Cinquena llista d'adhesions. — A part de les nombroses adhesions personals — entre les quals es destaquen les de les personalitats més rellevants del nostre món musical —, les de collectivitats ofereixen un aplec d'uns centenars les ja rebudes, provinents de tots els diversos caires culturals, artístics, musicals i socials (Ateneus, Associacions, Casals, Conservatoris, Acadèmies, Bandes, Orquestres, Escoles Municipals de Música, Orfeons, Cors, Cooperatives, Entitats esportives, etc., etc. A les llistes anteriorment publicades, cal afegir-hi les que a continuació es detallen:

Orfeó Montserrat, de Gràcia; Banda "Lira Hortense"; Frederic Alfonso i Margarida Orfila d'Alfonso (Professors de l'Escola Municipal de Música de Barcelona); Assumpta Jiménez i Mateu (professora de Música); Trio de Barcelona; Josep Fontbernat; Joan Sunyer i Sintes (professor d'orgue de l'Escola Municipal de Música i organista de l'Ajuntament de Barcelona); Ramon Jansà i Guardiola (inspector farmacèutic municipal de Vilaseca); Francesca Joan i Moliner (professora de piano); Orfeó Borgenc; Orfeó Vigatà del Conservatori de Vic; Escola Municipal de Música de Centelles; Antoni Bosch i Cayrol (professor del Conservatori del Liceu); Francesc Costa; Institut Français de Barcelona; A. Bertrand (director de l'Institut Français de Barcelona); Concepció Oliver i Arasanz.

(Adreceu tota la correspondència relacionada amb el susdit homenatge, al seu Secretariat, domiciliat al carrer Alt de Sant Pere, 27, pral., "Associació Obrera de Concerts").

PRONTO IRUSTA FUGAZ OT OEMARE

AMES DEL MUNDO

LIBRO Y DIRECCION A GRACIANI

EL TEATRE

ESCENARIS

Hem trobat el primer actor Rafel Bardem i li hem preguntat què hi ha de veritat respecte als rumors que corren sobre la seva tornada al teatre català.

—Es cert — ens ha dit —; però fins ara, no tinc cap compromís signat amb ningú.

—Ni de paraula?

—De paraula, sí. Estic emparaulat amb tres o quatre empresaris. En primer terme, amb En Canals, del Novetats.

—Presentarà plec, En Canals?

—Sí; segur.

—A base de...

—De la Tàpies i del vostre servidor.

—Es rumoreja que la Nicolau vol, també, presentar plec.

—Es igualment cert. Sé que donarà, el mateix que En Canals, els noms de la Tàpies i meu, a més del seu, com és de suposar.

—I l'Alujes, l'empresari del Poliorama, sabeu què pensa fer?

—Tinc notícia que aspira a guanyar el concurs. No presentarà plec directament, però està en combinació amb més d'un dels concursants.

—Sonen els noms de l'Esperança Ortiz i d'En Grases, junt amb els de la Tàpies i el vostre...

—No crec que es moguin de la companyia de Carme Díaz. Ell hi està molt ben situat.

—I ella?

—Ella...

★ Al Novetats anuncien per al dissabte vinent, a la tarda, una representació extraordinària de *La Marina*, pel tenor Hipòlit Lázaro.

★ Contra el que s'ha vingut dient, sembla que l'eminent Maria Morera no serà baixa de la companyia de l'Apolló. Ho celebrem, en primer lloc, per la companyia.

★ L'artista cinematogràfica Florelle actuarà dintre pocs dies a un dels principals teatres de Barcelona. Interpretarà escollides cançons del seu repertori de music-hall. L'acompanyarà, ben segur, un jazz famós. Florelle! La més encisera de les actrius del cinema francès! A la nostra ciutat, on té tants i tants admiradors, el seu triomf no li serà regatejat per ningú.

★ Segueix al Romea el succés de *La marquesona*. Els artistes la representen ja sense apuntador.

★ Isabel Estorch, la simpàtica dameta de l'Espanyol, celebrarà demà passat, divendres, el seu benefici. Interpretarà la comèdia "Les germanes Mirette", la qual cosa mereix tots els nostres elogis; hauríem lamentat de debò veure-li fer en un dia tan assenyalat algun dels vodevils sonors que es representen en aquell teatre. El recitador Gonzàlez Marín prendrà part en la vetllada.

★ *La Gloriosa* continua al cartell de l'Apolló. La temporada havia estat donada per finida, però molta gent encara no havia vist la comèdia de Poal-Aregall demanà que es perllongués, i així s'ha fet. Tindrem, doncs, *Gloriosa* fins a darrers de mes. La companyia Casals-Clapera començarà tot seguit una *tournée* per terres catalanes, a base, naturalment, de l'obra aludida.

NOTICIARI

EL NOU PROGRAMA DEL CIRC CARL HAGENBECK. — Avui el Circ Hagenbeck canvia el programa que el públic barceloní ha pogut admirar durant onze dies que porta d'actuació entre nosaltres.

El nou programa posa de manifest la superioritat de la intel·ligència de l'home sobre la ferotgia dels animals de la selva. Presenta com a número fort el gran domador de tigres Rudolf Matthies, que presenta catorze tigres de Bengala ensenyats per ell mateix.

A part dels tigres el Circ mostrarà una bella col·lecció d'altres animals ferotges i magnífics números adients per als infants.

"Setmanes internacionals del film" a Viena

Del 16 de juny al 2 de juliol els més célebres directors i artistes es reuniran a Viena per prendre part a les festes que en aquest temps se celebraran a Austria. Després de diversos mesos, el Servei de propaganda pel turisme i Austria, del ministeri federal del Comerç i de la indústria, ha treballat amb gran activitat per a preparar aquesta manifestació presidida pel president d'Austria, senyor Miklas. Serà el president d'honor el senyor Strafella.

Del programa cal destacar els concursos de tècnica i interpretació cinematogràfiques. Es projectaran films tramesos per diferents productores d'Amèrica, França, Anglaterra, Dinamarca, Suècia, Japó.

El Jurat encarregat de repartir els premis serà presidit pel conegut director Erich Lubitsch.

BORSA DE BARCELONA AL COMPTAT I A TERME

Dia 22 de maig de 1934

VALORS	Darrer	Precedent
DIVISES ESTRANGERES		
Francs Francesos	48'40	48'45
» Suïssos	238'75	238'75
» Belgues	171'50	171'50
Lliures esterlines	37'35	37'40
Dòlars	7'33	7'31
Lires	62'40	62'40
Marcs	2'80	2'80
MERCAT LLIURE DE VALORS		
FI DE MES		
BORSA MATA		
Interior	64 96	64'94
Amortitzable	96'85	96'85
Deute or	214'50	214'50
Nord	50'75	51'30
Alacant	44'60	45'00
Andalusa	14'00	14'00
Transvaal	27'35	27'35
Montserrat	65'00	65'00
Colonial	48'35	50'00
Algodó de Barcelona	172'00	172'00
Explosius	130'25	135'25
Riu	59'25	59'25
Petrolats	6'70	7'25
Ford	146'00	146'00
Duró Felguera	40'50	41'50
Source Orbia	43'00	43'00
BORSA		
Sessió Oficial celebrada de 15 a 16, entre sosta del Mercat Lliure de Valors, sota el control de l'Interventor de l'Estat		
Interior	67'35	67'35
Amortitzable	96'97	96'97
Deute or	229'50	229'50
Nord	51'30	50'45
Alacant	44'85	44'10
Andalusa	14'00	13'25
Transvaal	26'15	26'50
Trasatlàntica Ordin.	33'15	34'75
» » 7% prod.	57'25	57'25
Montserrat	63'00	63'00
Colonial	48'25	48'50
Plates	15'00	15'00
Duchs	16'15	16'15
Gas B.	116'75	116'75
Algodó de Barcelona	173'00	171'25
Telfones	53'50	53'50
Explosius	130'25	128'75
Riu	58'65	58'00
Duró Felguera	40'25	40'25
Source Orbia	43'10	43'10
Petrolats	6'80	6'70
Ford	146'50	146'00
Adanó	64'00	64'00

VALORS	Darrer	Precedent
Chade A. B. C	340'00	338'00
Tabacs Filipinos 2.ª sèrie	306'00	306'00
BORSA OFICIAL		
COMPTAT		
DEUTES ESTAT		
Interior 4% A	70'65	70'50
» » B	70'65	70'50
» » C	70'50	70'50
» » D	71'00	71'00
» » E	70'65	70'40
» » F	70'50	70'50
» » G B	68'00	69'00
Exterior » J	87'25	87'50
» » B	87'25	87'25
» » C	87'25	87'35
» » D	87'15	87'15
» » E	84'50	84'50
» » F	84'50	84'50
» » G E	85'00	86'00
Amortitzable 5% 1906 A	95'00	94'75
» » » B	95'00	94'75
» » » C	95'00	94'75
» » » D	94'75	94'75
» » » 1917 A	92'00	91'85
» » » B	91'75	92'00
» » » C	92'00	91'85
» » » D	91'50	91'50
» » » 1926 A	101'00	101'00
» » » B	100'50	100'50
» » » C	100'65	100'75
Amortitz. 5% 1927 sèr. A	100'90	100'90
» » » B	100'85	100'90
» » » C	100'75	100'90
» » » D	100'70	101'15
» » » Invst A	90'45	90'70
» » » B	90'50	90'70
» » » C	90'45	90'70
» » » D	90'50	92'15
Amortitzable 6% 1928 A	90'75	90'75
» » » B	91'00	91'00
» » » 1928 A	74'60	74'50
» » » B	73'90	74'50
» » » C	100'75	100'85
» » » B	100'75	100'75
» » » C	100'75	100'80
Deute Or Tresoreria A	232'00	232'00
Deute Ferroviari 5% A	99'35	99'25
» » 4½% A	90'25	90'25
DIVERSOS		
Port de Barcelona 1908	97'00	95'00
» » Mòlls	102'50	102'50
» » Illa Sevilla	90'00	87'50
Banc Hipotecari 5%	95'50	95'50
» » 5½%	100'00	100'00
» » 6%	106'00	106'00
Caixa d'Estalvis	85'25	85'25
Crèdit Local 5½%	81'00	81'25
» » 6%	88'00	88'75
» » Instal. 5%	85'25	85'25
» » 6%	96'35	96'35
» » Ex. cup 6%	96'00	96'25

VALORS	Darrer	Precedent
Marcs 5%	54'00	54'00
Cèdules Argentines	1'59	1'53
AJUNTAMENTS I DIPUTACIONS		
Barcelona 1903 sèr	61'50	61'50
» 4½% 1906 B	63'00	63'00
» » 1907 D	61'50	61'50
» » 1910 D	59'00	59'00
» » 1912 E	61'00	61'00
» » 1912 E	57'00	57'00
» » 1912 F	57'00	57'50
» » 1913 H	60'00	60'00
» » Ampliac.	61'00	61'00
» » Bons Refor	65'00	64'50
» 5% 1928	66'50	67'00
» 6% »	81'50	81'50
» 6% Bdnes 1928	80'00	80'00
» 6½% P. Franc 1928	79'75	79'75
» 6% Exper. 1929	86'00	86'00
Diputació 4½% 1907	65'50	65'50
» 4½% 1913	62'75	62'75
» 6% 1927	81'50	81'50
Patronat Habit 5½%	41'00	41'00
Ajuntament Badalona	87'00	87'00
» Màlaga 6%	70'00	70'00
» Sevilla exp	83'00	83'00
» Vallatis 5%	66'50	66'25
Diputació Barcel 4½%	78'00	78'20
» » 6%	90'00	90'50
» » inter. 6%	90'00	90'00
Mancomunitat 1920	64'00	64'00
C. Crèdit Comunal	71'00	71'00
FERROCARRILS		
Nord 2.ª sèrie 3%	54'75	56'00
» » » 4%	52'00	52'00
» » » 5%	55'00	55'00
Pontevedra »	52'25	52'50
Portalet »	55'25	55'25
Sagàrries »	49'00	49'00
Andalusos 2.ª	50'75	50'75
Lleida »	55'75	56'00
Villalbes 4%	55'50	55'50
Almansa 4%	51'00	51'00
Sant Joan 3%	52'00	52'00
Alsàsua 4½%	64'25	64'25
Osca 4%	58'25	58'25
Almansa 4%	58'00	59'00
Valencianes 5½%	79'75	80'00
Nord 5%	83'50	83'50
Alar 5%	71'00	71'00
Alacant 2.ª hip. 3%	49'85	49'15
» » » 4%	71'00	71'00
» » » 5%	73'00	73'00
Alacant A 5%	70'00	70'00
» B 4½%	59'50	59'50
» C 5%	58'35	58'75
» E 4%	62'00	62'00
» E 4½%	67'00	67'00
» F 5%	74'75	74'75
» G 6%	80'75	81'00
» H 5½%	77'9	77'25
» I 6%	80'75	83'00
» J 5%	72'50	72'50

VALORS	Darrer	Precedent
Francesc 1864 4½%	54'00	54'00
» 1876 4½%	48'50	48'50
Directe 3½%	45'00	45'00
Córdoves 3%	42'00	42'00
Badajos 3%	77'50	77'25
Andalusa 2.ª Ferr.	15'00	17'00
» 2.ª variable	9'15	9'15
» Rebedòlls 4½%	17'00	17'00
» 6%	23'50	23'50
F. C. Catalunya 5%	59'75	59'75
» » 6%	71'75	71'75
Cremallera 6%	11'00	11'00
Gran Metrop. 1922 6%	76'00	76'00
Transversal 6%	26'50	26'50
Orense variable	34'00	34'00
» preferent 5%	50'00	51'00
Secundaria 4%	31'00	31'00
Sarrià a Barcelona 6%	88'50	88'00
Tànger a Fez 4.ª a. 6%	95'50	95'50
TRAMVIES		
General Tramvies 4%	65'00	64'00
» » 5%	63'75	63'50
Tramvies B. E. G. 4%	56'00	56'00
» » 5%	99 00	99 00
» Sant Andreu 4%	65'00	65'00
» Barcelona 6%	79'00	79'00
» Granada 6%	78'50	79'50
» Sevilla 6%	91'25	91'25
AIGÜES, GAS I ELECTRICITAT		
Aigües Barcelona 3%	65'25	65'25
» » 4%	75'00	75'00
» » 5%	96'00	94'00
» » sèrie B 6%	102'00	102'00
» València 6%	96'25	96'25
Barcelonesa El. 1907 4%	96'00	96'00
» » 1912 5%	95'00	95'00
» » 1920 6%	99'75	99'75
Cat. Gas Elec. E 4½%	85'00	85'00
» » G. 6%	99'50	99'50
» » bons 6%	97'35	97'25
Chade 6%	102'00	102'00
* Barcelona Traction 6%	93'00	93'00
Exter. Elect. Cat. 5%	93'00	90'25
» » » 6%	94'50	94'50
» » » Or 5%	94'50	94'50
» » » Bons 6%	101'25	101'25
C. Fluid Elèctric 6%	53'50	54'00
Canal Regs. Ebre 5%	81'00	81'00
Forces Motrius 1920 6%	72'50	72'50
» » 1925 6%	85'00	85'00
» » Bons 7%	73'50	73'75
Electr. Gio. 6%	95'50	95'50
Gral. Regs »	77'00	77'00
Gas Lebón »	96'75	96'75
Sevillana Elect. »	92'00	92'00
Regs de Llevant »	101'00	101'00
Unió Elèctrica »	95'50	95'75
NAVALS		
E. Cons. Naval 1930 6%	84'00	84'00
Transit 1920 6%	15'00	15'00

VALORS	Darrer	Precedent
Transit. cons. 1925 5½	86'00	86'50
» especials »	86'00	86'00
» » 6%	90'50	91'00
Bons Transand. »	96'00	96'00
U. K. de Llevant »	81'00	81'00
INDUSTRIES DIVERSES		
Asland 5%	91'00	91'00
» 6%	89'00	89'00
» 7%	99'50	99'50
» hipot. 6%	90'50	90'50
Carbons Berga 4½	57'00	57'00
Colonia Güell	96'50	96'50
Const. Naval 6%	51'00	50'00
» » Bons 6%	52'00	52'00
Const. Ferroviàries 7½%	74'00	74'60
Cros 6%	102'50	102'50
E. Ind. Aragó »	81'00	81'00
Carbons Mat. »	97'75	97'75
Financiera A. Gari 5%	88'00	88'00
Foment Obras 4½%	95'00	95'00
» » 5%	80'00	80'00
» » 6%	85'00	87'00
Hulleres 1924 »	85'00	84'50
Maquinista T. i M. »	92'50	92'00
Petrers Sèrie »	102'00	102'75
Nacional Pirelli »	99'00	99'00
Telefònica 5½	92'00	91'75
T. Moderna 7%	85'25	85'00
Unió Cervesera 7%	66'00	66'00
» Salinera 6%	100'00	100'00
» Vidriera 5%	79'00	79'00
ACCIONS		
Banc d'Espanya	556'00	556'00
Funic Vallvidrera	17'00	17'00
Tramvies Barcelona ser	31'50	31'50
» » 6%	57'00	57'00
» » 7%	54'00	56'75
Catalana G. E. D	103'00	104'00
» » E	117'00	117'00
» » F	96'25	96'25
Aigües Llobregat A	76'00	75'50
Asland pref. »	89'00	89'00
Canal Ebre »	33'00	33'00
Carbons Merlès »	165'00	165'00
Cros »	128'00	128'00
Espanya Industrial »	124'00	124'00
Tabra i Catx. »	96'00	96'00
F. O. i Construccions »	143'00	143'00
L'Espana Suisa »	105'00	105'00
Hulleres »	53'75	53'75
Industries Agrícoles »	200 00	200 00
Maq. T. i Marítima »	38'50	38'50
Mines Rif »	58'00	68'00
Petrolis »	6'95	6'75
Salinera Catalana »	105 00	105'00
Telefònica ord »	105'00	105'00
» pref. 7%	105'50	105'50
Transmediterrània »	139'00	139'00

* NOTA: Els valors escrytos no figuren a la cotització oficial.

Obligacions Tresoreria Generalitat Catalunya, 100'35.

BORSES ESTRANGERES

Londres, P., 7708. — Nova York, L., 31093. P., 15085. — Holanda, L., 750750. P., 102725. — França, L., 7709. — Bélgica, L., 217850. P., 354. — Itàlia, L., 5984 P., 12890. — Alemanya, L., 1993. Suïssa, L., 1565. P., 49250. — Espanya, L., 3791. P., 20725. — Dinamarca, L., 2339. P., 44350. — Suècia, L., 193975. P., 399. — Noruega, L., 190050. P., 386. — Lisboa, L., 10012. — Praga, L., 12212. P., 6310. — Austria, L., 2775. — Argentina, L., 7518. — Rio Janeiro, L., 412. — Montevideo, L., 1960. — Buenos Aires, L., 2512.

NOTA: Els canvis amb a lletra L. corresponen a Londres, i els de la lletra P. a París.

MERCAT DE COTONS

Dia 22 de maig de 1934

LIVERPOOL	Disp.	Juny	Juny	Maig	Juliol	Oct.	Des.
Preus anterior	6.23	5.40	5.90	5.97	5.97	5.93	5.90
Obertura		5.85	5.85	5.92	5.92	5.87	5.84
Darrera telegrama		5.85	5.85	5.92	5.92	5.87	
Tendència	6.17	5.89	5.89	5.96	5.97	5.92	5.89
Vendes							
Compres							
Baixes	6	1	1	1		1	1

EGIPTE (Liverpool)	UPPER Maig	UPPER Juliol	UPPER Oct.	SAKELLARIDIS Maig	SAKELLARIDIS Juliol	SAKELLARIDIS Oct.
Preus anterior	6.50	6.55	6.59	8.23	8.25	8.27
Obertura	Nom.	6.54	Nom.	8.17	8.18	Nom.
Darrera	6.39	6.57	6.58	8.21	8.24	8.27
Vendes						
Compres						
Baixes	1	1	1	2	1	

NOVA YORK	Juny	Oct.	Des.	Maig	Juliol	Ago.
Preus anterior	11.55	10.75	10.85	11.30	11.46	11.59	11.71
Obertura		11.77	11.87	Nom.	11.42	11.61	11.72
Darrera telegrama		11.78	11.88	11.28	11.43	11.62	11.73
Darrera	11.50	11.71	11.81	11.28	11.36	11.55	11.66
Vendes							
Compres							
Baixes	5	4	1	2	4	4	5

ALEXANDRIA	Juny	Oct.	Des.	Maig	Juliol	Ago.
Preus anterior	11.65	11.71	11.81	15.15	15.25	15.37
Obertura	Nom.	11.62	15.20	Nom.	11.68	15.34
Darrera	11.56	11.64	11.73	15.04	15.14	15.24
Vendes						
Compres						
Baixes	9	7	5	11	14	14

NOVA ORLEANS	Juny	Oct.	Des.	Maig	Juliol	Ago.
Preus anterior	11.49	11.73	11.83	11.33	11.39	11.56	11.68
Obertura				Nom.	11.39	Nom.	Nom.

INFORMACIO D'ESPANYA

El Consell de ministres d'ahir s'ocupà preferentment de la vaga dels metal·lúrgics

Queden pendents la qüestió del preu dels diaris i la combinació de governadors

Madrid, 22. — A dos quarts d'onze del matí ha quedat reunit el Consell de ministres a la Presidència. La reunió ha acabat a un quart de tres de la tarda.

El ministre de Treball ha facilitat la següent nota oficiosa:

"El cap del Govern, senyor Samper, ha donat compte d'alguns projectes d'acords discutits en la darrera reunió de la Junta Permanent d'Estat, significant la gran importància d'aquests i demanant el parer del Govern. Aquest, després de deliberar llargament sobre les diferents qüestions sotmeses al seu estudi i decisió, ha pres els oportuns acords. Es refereixen aquests principalment a temes de caràcter internacional i a mesures per a la defensa de certes zones marítimes.

Després s'han adoptat, entre altres, les següents resolucions:

Presidència. — Decret disposant que se celebrin el dia primer de juliol vinent les eleccions per a designar representants de la regió de Murcia al Tribunal de Garanties Constitucionals.

Treball i Sanitat. — El ministre ha donat compte al Consell de l'Estat dels conflictes socials en curs, i s'ha detingut especialment en el de metallúrgics de Madrid, exposant la necessitat que el Govern intervingui d'una manera decisiva, per tal d'acabar el més aviat millor amb tant de sacrifici i estrall com la perturbació del conflicte ocasiona. El senyor Estadella ha fet una detallada relació de les repetides gestions que el ministeri i àdhuc el Consell federal de Treball han portat a terme a proposit de trobar una solució justa i transaccional per a aquesta vaga, propòsit que sempre fracassà en topar amb certes intransigències, fins a aquí irreductibles i sistemàtiques. El Govern, després de sentir les manifestacions del ministre de Treball i altres de molt pertinents al cas exposades pel titular de Governació, ha acordat que pel primer dels dits ministeris es reprenguin, amb la major celeritat possible, les gestions conciliàtòries, i que cas de no arribar-se a un acord, proposi al Govern la solució que previ l'assessorament del Consell Superior de Treball, consideri més oportuna.

MANIFESTACIONS DEL CAP DEL GOVERN

El senyor Samper ha celebrat una llarguíssima entrevista amb el senyor Alba. S'ha tractat de la conveniència de seguir o no el debat polític planejat divendres. S'ha acordat reprendre'l aquesta tarda i si no queda temps prosseguir-lo demà a la nit. Després el cap del Govern ha manifestat als periodistes que creia que en el proxim Consell quedaria resolt l'assumpte de l'augment del preu dels periòdics.

El senyor Samper s'ha dirigit al saló de sessions per llegir diversos projectes de llei, àdhuc el relatiu a la reorganització del Consell Ordenador de l'Economia Nacional.

Els periodistes li han preguntat abans sobre els acords del Consell d'avui en relació amb el material internacional, i ha dit que havien quedat aprovades les instruccions que es trameten als representants espanyols a la Societat de Nacions per a la seva actuació a la Conferència del Desarmament. Comprendreu — ha afegit — que aquestes instruccions per la seva indole han d'esser reservades.

Un periodista li ha preguntat concretament sobre els treballs de la Comissió permanent d'Estat que havia reflectit en el Consell de Ministres d'avui, segons es consigna en la nota oficiosa. Se li ha preguntat si es tractava de protecció per a algunes bases i ports.

El senyor Samper ha contestat que aquests projectes aniran avial a estudi de la Comissió d'Obres Públiques.

En sortir pocs moments després del saló de sessions, el senyor Samper ha prosseguit la seva conversa, i ha donat compte als informadors que un dels projectes que havia llegit era el relatiu al trasllat d'una secció de l'Institut d'Oceanografia al Ministeri d'Obres Públiques. També ha dit el cap del Govern que la combinació de governadors seria extensa.

Preguntat si en la intervenció del ministre de Finances en el debat polític es fixaria la política financera del Govern, ha contestat:

—Almenys es fixarà en el que es refereix al pressupost.

AMPLIACIÓ DEL CONSELL

En el Consell d'avui han començat a estudiar-se les instruccions definitives que ha de portar el ministre d'Estat per tal de complir la seva gestió prop del Vaticà. S'ultimaran en el petit Consell de dijous abans del Consell del Palau. El principal assumpte de què s'ocupà ahir la Junta permanent d'Estat, que ha merescut avui l'aprovació dels ministres, es refereix a les Illes Balears i Canàries, a les zones marítimes espanyoles. També s'han ocupat de la vaga dels metallúrgics. Durant el Consell el ministre de Treball ha tingut coneixement del succés ocorregut aquest matí. S'ha ordenat al Consell de Treball perquè convoqui immediatament patrons i obrers a una reunió per tal de procurar arribar a un punt de coincidència. Si no fos així, el mateix ministre elevaria una o més fórmules per donar fi a aquest desagradable assumpte. Es dictaria un laude obligatori per a ambdues parts.

El ministre de Justícia ha donat compte de l'ordre ministerial que ha redactat perquè la llei sobre la usura sigui aplicada pels Tribunals de Justícia severament, ja que d'acord amb el Codi Penal reformat la usura es converteix en un delicte.

El ministre de Governació no ha pogut informar sobre el nomenament de nous governadors.

Tampoc ha quedat temps per a tractar de l'augment del preu dels periòdics.

Un article de 'El Socialista'

"El Socialista" publica una crònica de Barcelona, en la qual, entre altres coses, diu:

"Todavía no ha caído el honorable señor Companys en el error que le ha tendido "La Vanguardia", por medio de "Mirador", exégeta de Cambó. Pero tememos que caiga en él. Ya decíamos que a la Esquerda le sería muy difícil mantenir el equilibrio entre dos fuegos grandes que le combaten, como la Lliga y la C. N. T., y que los acontecimientos le han de llevar a caer del lado de uno de los dos. Nuestra nota se va confirmando, y el propio Consejero de Trabajo, señor Barrera, nos vino a dar la razón con sus manifestaciones del sábado a los periodistas. Reconoció que dentro de pocos días si no se soluciona la limelga de los contramaestres quedarían sin trabajo 200.000 obreros, y de manera velada confirmaba nuestro razonamiento de que no serían precisamente los contramaestres los más interesados en producir perturbaciones económicas. Porque a la manifestación de legalidad de dicha huelga que la Federación Nacional de Braceros y Tractores hacía, contestó "que él tenía su opinión y sabía de que lado estaba la razón".

El juego de la Lliga se ve claro, porque aquel mismo día después de dar palabra al señor Barrera la Federación Patronal Textil de que se reuniría al día siguiente por la mañana con el Ayuntamiento y la comisión de contramaestres, desde las diez de la mañana hasta las dos de la tarde el consejero y los obreros esperaron inútilmente la comparecencia de los patronos, según manifestaciones del propio consejero. El desconcertado que la Lliga va esdrechamiento alrededor de la Generalitat se ve, pues, claro.

Declaracions del ministre de Governació

Madrid, 23. — El ministre de la Governació ha manifestat aquesta matinada als periodistes que l'havien visitat els presidents de les Cambres d'Indústria i Comerç per protestar de la mort del cap dels talleres de la Platería Españes. Jo he prestat assistència als que han volgut treballar, encara que sigui inevitables els successos com el d'aquest matí, a pesar de la vigilància a favor de la víctima.

He comunicat als visitants l'acordat en el Consell sobre l'assumpte dels metallúrgics, i confio que amb la intervenció del ministre de Treball es resolgui definitivament el conflicte, encara que la disposició que s'adopti no satisfaci a ambdues parts, que s'han col·locat en una actitud irreducible.

També m'ha visitat una comissió de platers acompanyada de diputats per Madrid per tal de protestar contra l'atemptat d'avui.

Ha dit després el ministre que havia recorregut Madrid i havia tornat a veure l'espectacle de la venda ambulant a la Porta del Sol, venda que s'ha convertit en un problema d'ordre públic, a pesar de les mesures que digué que adoptaria l'alcalde. Continua de la mateixa manera i jo em propose acabar amb això.

Un periodista li ha preguntat sobre la denúncia presentada contra el gestor provincial senyor Coca, i el ministre de la Governació ha contestat:

—Jo respecto el senyor Coca igualment que els altres gestors que han treballat amb mi a la Diputació, i he de dir que tinc en un alt concepte la seva dignitat. Jo no prejutjo la denúncia, si bé em sembla que cal anar amb molt de compte en aquesta mena de fets. Correm el perill que si fem cas a determinats denunciants es produeixin perills de caure en maniobres per netes, que produeixen efectes desmoralitzadores. A mi la denúncia, pel seu fons, em sembla poc clara.

Totes les notes pregades han d'ésser trameses en català i abans de les nou del vespre, a la Redacció: Corts Catalanes, 589, 1.er Les d'esports, a Barbarà, 11

LES CORTS DE LA REPUBLICA

La proposició incidental de Calvo Sotelo dóna lloc a una crítica severa del ministre de Finances de l'obra econòmica de la Dictadura

Ha seguit la discussió del projecte de derogació de la llei de termes municipals

(Vegi's de la primera pàgina)

LA PROPOSICIÓ DE CALVO SOTELO

El MINISTRE DE FINANCES intervé: Jo suposava — comença dient — que el senyor Calvo Sotelo i els seus amics es limitarien a fer una crítica i a proposar les seves solucions per a la reconstrucció econòmica d'Espanya.

Però no va ésser així. Es va limitar l'ex-ministre de Finances de la dictadura a censurar vivament la labor econòmica de la República. Jo crec que aquest règim té mitjans propis per a remediar els errors seus i els de la monarquia, i encara els de la dictadura. No van ésser exactes les xifres llegides pel senyor Calvo Sotelo. Jo he de demostrar una opinió contrària a la del ministre de Finances de la dictadura, i he de dir que en el periode pre-dictatorial el déficit anava augmentant, va augmentar durant la dictadura i va disminuir en l'etapa de la República.

El senyor Calvo Sotelo ens va proposar com a solució anar a una deflació i això jo demostraré que és un gran error, puix que significaria virar en rodó en la marxa econòmica per a tornar al mateix lloc.

Llegeix diverses xifres per a demostrar que el déficit no és tan gran com va voler deixar veure el senyor Calvo Sotelo. Naturalment, és molt inferior als temps de la dictadura. Cal tenir en compte, de més a més, per a criticar la labor econòmica de la República, que aquesta va venir quan el nostre país estava tocant més directament les conseqüències de la crisis mundial, i aquesta es feia sentir i es fa notar encara ara, i no hi ha per què insistir en la política que segueixen tots els pobles del món. La V. S. va ésser ministre de Finances en una época millor i a pesar d'això el déficit de l'Estat va anar en augment. Si la V. S., en parlar de l'una i l'altra época hagués pogut demostrar un saldo al seu favor, hauria pogut fer la crítica; però després de la seva obra no.

La V. S. ens ha parlat del funcionament de la Caixa Ferroviària com d'una enormitat i del seu déficit. La Caixa Ferroviària va funcionar en temps de la monarquia, en temps de la dictadura, i en temps de la República tan sols va funcionar l'any 1931 durant el temps necessari perquè es pogués anul·lar el seu funcionament sense grans crebantaments.

El senyor PRIMO DE RIVERA pronuncia paraules que no se senten i que produeixen rumors en els radicals, i davant aquests rumors exclama: "¡Cual gritan estos malditos."

DIVERSES VEUS: Que calli la dictadura.

El MINISTRE DE FINANCES: Podria parlar la V. S. de la subscripció en virtut de la qual es va comprar una casa. (Rumors d'aprovació en republicans i socialistes.)

El senyor PRIMO DE RIVERA: Això és una poca-solta. (Forts rumors.)

El MINISTRE DE FINANCES diu que el déficit mitjà en temps de la Dictadura fou de 579 milions de pessetes anuals. Parla de la reforma fiscal i diu que encara que no s'actua perfectament en aquesta matèria s'ha fet tot el possible i en això no vol entrar-hi, sobretot per explicar la seva actuació com a ministre. Igualment ocorregué amb l'impost d'utilitats que qui l'utilitza més malament fou la Dictadura.

El senyor CALVO SOTELO interromp per tal de rectificar alguna xifra del senyor Marraco.

El MINISTRE DE FINANCES: Previne la V. S. que he examinat durant cinc dies un expedient referent a la vostra actuació al Centre de Contractació de Monedes, i de' qual poden deduir-se responsabilitats penals per a la V. S. que té l'atreviment de fer-nos creure una altra cosa.

Hi hagué moltes immoralitats. Es quedaren a deure matalassos i tots la quincalla de les creus de l'Orde de Carles III. (Rialles.) Analitza l'obra econòmica de la Dictadura, i llegeix dades i xifres per tal de deduir que Espanya fou portada durant anys per camins desastrosos per culpa de la immoralitat o de la incapacitat. Afegeix que no vol donar detalls aquí sobre moltes coses perquè podria semblar un encovament.

El senyor CALVO SOTELO: Pitjor és insinuar-ho que dir-ho. Parlen clar.

El MINISTRE DE FINANCES: Doncs vaig a fer-ho.

Analitza detalladament dades i xifres relatives a les finances internacionals de la Dictadura i s'ocupa de la baixa de la pesseta, i manifesta que aquesta s'accentuava més cada dia per la falta d'orientacions en l'economia. S'ocupa del crèdit de la casa Morgan, bons or, importació de blats per a contrarestar el déficit, i diu que es tracta d'operacions que no tenen justificants clars i que ens han portat a una situació econòmica angunniosa, agreujada encara més pel fracàs d'alguns entitats oficials espanyoles, filioles de la Dictadura. Tot això influí en el déficit i en la baixa de la nostra moneda. A més, quan la banca estrangera precisava operacions al quatre per cent, la V. S. les lliu al tres per cent, i deprecià enormement la pesseta.

El senyor CALVO SOTELO: La V. S. només fa que insinuar. Aporteu xifres. (Rumors.)

El MINISTRE DE FINANCES: Ho faré. (Aprovació.) Empréstit Rostchild. Es xifrà en total en pessetes 50.875.000, i amb l'actuació de la V. S. es va sofrir una pèrdua de quatre milions de pessetes.

Alludeix al subministrament de gasolina per mitjà de la Campsa, que qualifica de ruinosa per a l'economia del país, ja que s'hauria pogut obtenir molt més barata per altres procediments amb el mateix benefici per a l'Estat. A més, gràcies a l'actuació de la Telefònica, ens imposa ara el seu criteri. (Aprovacions en diversos sectors de la Cambra i aplaudiments.)

El senyor RICO (Gumersind), director de la Telefònica, protesta contra aquestes paraules del ministre de Finances. (Forts rumors.)

El PRESIDENT DE LA CAMBRA: La V. S., abans que director de la Telefònica, és diputat de la nació, i com a tal està a la Cambra. (Molt bé. Els monàrquics protesten contra les paraules del ministre, especialment el senyor Goicoechea, i durant alguns instants s'increpen republicans i monàrquics.)

El senyor DIEZ PASTOR: Els cinquanta mil duros que cobra el senyor Rico a la Telefònica. (Més protestes i contraprotestes que duren llarga estona.)

El MINISTRE DE FINANCES diu que ha de reconeixer que la situació de la Hisenda és difícil, per la qual cosa s'imposa una rectificació, una solidaritat moral de tots, deixant a un costat diferències polítiques. ¿Consentirem que els socialistes s'uneixin a la FAI i no sabrem unir-nos els republicans? Aquesta situació la portà la Dictadura del bienni. (Rumors.) El partit radical, que és d'esquerra (rialles i rumors), recomana una solidaritat per a la reconstitució de l'economia espanyola, però això, senyor Calvo Sotelo, ha d'esser dins la República. D'una altra manera, no. (Aplaudiments dels radicals.)

El senyor CALVO SOTELO rectifica. Es lamenta que se l'acusi amb rumors sense fonament. Hi hagué una Comissió de Responsabilitats amb plens poders i de res no pogué acusar-me i menys de prevaricació.

El MINISTRE DE FINANCES: Prevaricar és violar la Llei i la V. S. violà durant tota la seva actuació la Llei de Comptabilitat. (Aprovació.)

El senyor CALVO SOTELO: La Llei de Comptabilitat estava en suspens, i jo vaig actuar per mitjà de decrets-lleis. (Forts rumors.)

El MINISTRE DE FINANCES: Era més còmode per a la V. S. actuar sense Llei de Comptabilitat. I també quan adviingué la República estava en suspens, i aquesta la posà en vigor i la complí. (Aprovació.)

El senyor CALVO SOTELO no contesta aquest extrem, i fa historia de la seva tasca financera i econòmica. Afirma que Espanya era un poble fort, ric i feliç durant la Dictadura, i ara se l'ha portat a la ruina.

Rectifica les xifres llegides pel ministre de Finances i rebutja que les partides no estiguessin clares com ha assegurat el senyor Marraco. Culpa de la situació de la Hisenda, no la dictadura, sinó la política sectària que seguí la República i que culminà en la crema dels convents. Qualifica d'inexactes les paraules del senyor Marraco i creu que el senyor Prieto hauria de mantenir certa solidaritat amb ell, perquè junts passaren idèntiques amargors al mateix despatx, a la mateixa taula i davant els mateixos problemes. No crec que sigui la República la causant de tot, però si la forma en què el règim actuà. N'és una prova que el segon empréstit Morgan hagué de fer-se amb fatiga, i el primer no. Això es degué a l'actuació del Govern en la crema dels convents. No tots els responsables són aci, però molts sí.

El senyor MAGRANER: —I l'exportació de capitals alavorita per nosaltres? Quin patriotisme es el vostre?

El senyor CALVO SOTELO diu que l'empréstit Morgan hauria beneficiat Espanya amb la baixa del dòlar en un 70 per 100, però aquest pujà.

El senyor PRIETO: —La V. S. coneixia per endavant la puja (Protestes en els monàrquics.)

El senyor CALVO SOTELO continua rebatent les xifres del senyor Marraco i exposa el seu criteri contrari a que la creació del Monopoli de petrolis fos perjudicial a l'economia espanyola. A Itàlia i a França és paga la gasolina més cara que a Espanya.

El MINISTRE DE FINANCES: —I allí han estat tan càndids que no han crègut en la CAMPSA. (Grans rialles.)

El senyor CALVO SOTELO parla del fons de maniobres de dietes i diu que foren concedides a qui les sol·licitaren reglamentàriament. Parla de l'operació de constitució de la CAMPSA amb tota llenya de detalls.

El senyor PRIETO: —Hi ha una sentència del Tribunal Suprem de la qual es deriven conseqüències molt greus.

El senyor CALVO SOTELO entaula un diàleg amb el senyor Lara sobre la legalitat o illegalitat d'una concessió.

Continua parlant de la CAMPSA i diu que amb la seva creació prestà un servei al país. S'ha aconseguit la nacionalització d'aquesta indústria i la del seu transport, i culpa el senyor Prieto que la CAMPSA no funcioni millor actualment. Si no haguéssim tingut aquest monopoli pagaríem la gasolina 25 ó 35 cèntims més cara que actualment, i aquesta diferència suposa un estalvi de milions de pessetes a l'any.

Alludeix als ingressos obtinguts en temps de la dictadura, i diu que d'ençà d'aleshores s'ha iniciat una corba descendent tan alarmant que és desig de tots que cessi, puix que si continua aquest descens en la recaptació d'impostos, ens portarà a la ruina.

El MINISTRE DE FINANCES: La ruina ja l'heretàrem. Hem procurat salvar el país del vostre desastre.

El senyor CALVO SOTELO: Amb la política de la dictadura nosaltres no teníem 600.000 obrers en atur forçós.

UNA VEU: Perquè els matàveu.

El senyor CALVO SOTELO: El senyor Prieto llegí unes dades manuscrites...

El MINISTRE DE FINANCES: Les xifres llegides pel senyor Prieto són exactes, i demà seran impreses. (Aprovació.)

El senyor CALVO SOTELO: No crec en la veracitat d'unes xifres així presentades. La veritat és la que jo he exposat.

El MINISTRE DE FINANCES: Doncs són exactes.

El senyor GOICOECHEA protesta de la forma d'expressar-se del ministre, i creu que es tracta d'una maniobra política.

El MINISTRE DE FINANCES: No permeto a la V. S. que dubti de la meva paraula. Jo he dit tota la veritat, i encara no m'he ocupat de la qüestió de les caixes autònomes. D'això hi hauria molt a parlar.

El senyor RODRIGUEZ DE VIGURI: Les dades del senyor Prieto són exactes. Ara hi ha totes les dades del Tribunal de Comptes. Només existeix la diferència de les caixes ferroviàries (prolongats rumors d'aprovació.)

El senyor MAURA (Miguel): Exacte. (Aquestes paraules produeixen fortes protestes als bancs monàrquics, i es destaquen els senyors Goicoechea i Romualdo de Toledo. Contraprotestes dels republicans i socialistes.)

El senyor CHAPAPRIETA: Però l'incontrovertible és el que la dictadura va despendre cinc mil milions més que tingué d'ingressos. (Molt bé.)

El senyor CALVO SOTELO: Bé (prolongats rumors). Alludeix al pressupost extraordinari, i diu que hi havia superàvit.

El senyor PRIETO: I per què augmentàveu el deute?

El senyor CALVO SOTELO dedica un cant a la Dictadura, i parla de les carreteres dels ferrocarrils, els fèrms especials, etc., tota la qual cosa, al seu judici, engrandí el país.

El senyor BARCIA (August): Parlem de la reserva or.

El senyor GONZALEZ Y FERNANDEZ DE LABANDERA, alcalde de Sevilla: I de les Exposicions que arruïnaren Sevilla i Barcelona.

El senyor CALVO SOTELO: Encara que foren ruinoses, les dono per ben emprades. (Rumors.)

Acaba censurant els onllaços ferroviaris i diu que cal mirar endavant i no enrera, perquè el passat no torna. (Aplaudiments en els monàrquics i forts rumors en general.)

El MINISTRE DE FINANCES rectifica i diu: Les xifres que he llegit són exactes. El estan conformes tots els sectors de la Cambra. No he parlat dels préstecs a Mèxic i a Costa Rica.

A la Campsa hi hagué una disbauxa de despeses enormes. Si jo fos ministre quatre anys com ho va ésser V. S. elevaria el pressupost i elevaria la pesseta, cosa que no va fer V. S. (Molt bé.)

Se suspèn el debat i s'aixeca la sessió a les 10'10 de la nit.

EL MAJORDOM DEL BORBÓ ES A MADRID

Madrid, 22. — El periòdic "La Epoca" publica la següent notícia:

"Ahir a la nit arribà a Madrid l'exduc de Miranda que fóu majordom de Palau. Creiem no equivocar-nos en afirmar que està totalment desprovehda de fonament la insinuació que respecte d'aquest viatge apuntà un diari del matí. L'ex-duc de Miranda ha vingut a Madrid per tal de despatxar alguns assumptes particulars que no tenen la menor relació amb el càrrec que ocupà prop d'Alfons de Borbó."

No podem publicar les notes pregades que no vinguin escrites en català i amb un timbre o signatura coneguda

La vista de la causa contra el capità Rojas

(Vegi's de la primera pàgina)

Fiscal. — Durant la conversa que sostingué amb vós el director general de Seguretat, ¿estigué present el senyor Gainza, secretari del senyor Menéndez?

Capità Rojas. — Al començament de la conversa, sí.

Fiscal. — ¿Us acompanyava alguna altra persona en la visita?

Rojas. — No.

Fiscal. — ¿En quins termes es desenrotlà la conversa?

Rojas. — En primer lloc em parlà de l'aixecament general de tot Espanya; després es referí concretament a Càdiz. Em donà l'ordre que no fes "ni ferits ni presoners", que matés tothom i àdhuc que no respectés els que aixequessin mocador blanc, que apliqués la llei de fugues, i que no respectés ni dones ni infants. Em reiterà que calia fer un escarment general.

Quan marxava cap a Càdiz, ja a l'estació d'Atocha, afegeix que el director de Seguretat li ratifica les ordres que acaba d'exposar. Si bé li semblaren massa durcs, i així ho feu observar al senyor Menéndez, aquest li manifestà que les complís. A l'estació d'Atocha el senyor Menéndez reuní els oficials d'assalt i novament se m'adreçà amb les següents paraules: "Tu ja saps el que t'he dit".

Manifesta també que l'ordre que tenia era la de sortir cap a Jerez, i que durant el camí rebria instruccions sobre la gestió que havia de realitzar. Explica a continuació la seva arribada a Jerez, i afegeix que a dos quarts de vuit rebé ordre de dirigir-se a Casas Viejas. Davant de l'alcalde i d'altres persones conferencià telefònicament amb el senyor Menéndez, el qual li donà ordre de sortir cap a Casas Viejas. Li ordenà també que requisses dos camions i que es posés davant de quaranta homes. També se li digué que el tinent Artal havia sortit cap a Casas Viejas carregat de bombes de mà. Detalla la seva arribada a Medina Sidonia, on deixà dotze homes a les ordres d'un sergent. Ja en camí de Casas Viejas trobà a la carretera un cotxe que conduia dos caporals d'assalt ferits. La carretera estava interceptada. En arribar a Casas Viejas també que hi havia un guàrdia mort i un altre de ferit. També sabé que el poble estava a mans dels rebels i procurà assabentar-se amb tot detall del que passava.

El tiroteig no cessà durant el dia i la nit. Individus parapetats en les figueres de moró i en els accidents del terreny tirotejaven les forces. Ordenà als seus guàrdies que no es moguessin del seu lloc, i ell es dirigí a la plaça, on se sentia un gran tiroteig. En arribar allí donà ordre d'alto el foc i ordenà que fossin detinguts tots els paisans que portessin armes. A la plaça esmentada donà compte de les ordres rebudes al senyor Arriguaga, delegat del governador de Càdiz. En aquest moment arribaren dotze detinguts. Continua dient el capità Rojas que se li comunicà que un grup d'individus, uns cinquanta, es trobava als afores del poble hostilitzant la força. Negà rodonament que apliqués la llei de fugues. Només estava disposat a disparar si se'ls atacava i a contestar mort per mort.

Explica en la forma que arribaren a la barraca de "Seis dedos". Nega que hagués donat ordre als presoners d'entrar-hi, sinó que els digué: "Fixeu-vos bé en el que per culpa vostra ha ocorregut."

Va conminar els de la barraca perquè es rendissin, i en vista que aquests en lloc d'obeïr li contestaven amb insults i dispars, va donar ordre de llançar al sostre de la barraca cotó encès. En el moment que va ésser extret el guàrdia que es trobava ferit al corral, el sostre de la barraca es va enfonsar. Torna a negar que donés ordre de fer foc contra els detinguts, sinó que la mateixa força, ja nerviosa i fatigada per les hores sense dormir, les agressions de què havia estat víctima, la mort tràgica del seu company, va ésser la que va disparar. També és així que jo vaig haver d'ajudar-hi perquè les bales no em toquessin.

Comenta la dolorosa impressió que tot això li va produir, i afegeix que en mig de la seva emoció, va sentir com la força, guàrdia civil i carrabiners el victorejaven. Jo — afegeix — em vaig dir: "Després de tot, aquestes són les ordres que he rebut".

Explica també l'episodi d'un presoner que li va dir que li havia mort un germà. Jo li vaig respondre que ell també n'havia mort un altre de meu, referint-me al guàrdia d'assalt mort. Aquest individu, aleshores es va llançar sobre meu, i jo vaig disparar la meva pistola a l'aire. Després d'això em vaig dirigir a Medina Sidònia i aleshores vaig parlar amb el secretari, senyor Gainza, al qual vaig donar compte de tot l'ocorregut, dient-li: "He complert les ordres".

Després vaig saber que el tinent Artal es trobava a Sevilla on comentava l'ocorregut a Casas Viejas. Per encàrrec del director general de Seguretat vaig anar a veure'l recomanant-li prudència. Jo m'havia compromets a no dir res del succés sota paraula d'honor. Parla també que en tornar de Sevilla el senyor Gainza li va dir que havia de callar, puix que perillava el règim.

Manifesta que el secretari li preguntà si estava disposat a sacrificar-se pel senyor Menéndez, i li contestà que com a company hi estava disposat.

Es refereix després a la seva entrevista amb els senyors Azaña i el ministre de Governació. Vaig parlar — afegeix — de les anormalitats comeses, però se'm va tallar. Parla també d'unes quartilles que va escriure en un moment d'excitació. Agrega que el tinent de carrabiners senyor Hernández l'instà perquè firmés la declaració que li presentessin.

Parla dels oferiments que li foren fets. El senyor Gainza m'oferí una certa quantitat de bitllets perquè marxés a l'Estranger. Ja a Presons Militars, se m'arribà a oferir fins un milió de pessetes i la llibertat. L'oferiment se'm va fer per conducte del tinent coronel Fernández Sarabia. Referent a l'acta firmada pels oficials del Cós d'Assalt, ha dit que se n'assabentà quan ja havia estat feta pública.

Acaba l'interrogatori manifestant que en les noves entrevistes que celebrà amb el senyor Menéndez comprengué que aquest tractava de treure valor a les ordres donades.

A continuació l'acusat és interrogat per l'acusador privat, senyor López Gálvez.

Li pregunta si les ordres rebudes eren d'inexcusable compliment.

El capità Rojas contesta que encara que observà que les ordres eren severes en excés, havia de complir-les per venir de la Superioritat. Les ordres — afegeix — eren severíssimes i les llegiren tres oficials de la meva Companyia. Reitera que aquestes ordres li foren ratificades a l'estació en el moment de sortir cap a Andalusia. Aquestes ordres no les vaig discutir a pesar que vaig tractar de dolcificar-les en el possible, cosa que després, donada l'actitud presa pels revoltosos, va ésser totalment impossible.

A continuació el capità Rojas és interrogat pel seu defensor senyor Pardo Reina.

El capità Rojas repeteix les ordres rebudes del director general de Seguretat, i també repeteix que van ésser sentides pels tinents Sancho, Miguel i Escobar. Jo vaig fer les observacions que pot fer un amic a les ordres, i el senyor Menéndez em va contestar que jo no tenia més obligació que complir les ordres rebudes i que la responsabilitat era seva.

El president senyor Ramon Enrique dirigeix algunes preguntes al capità Rojas, el qual repeteix que les ordres foren severes, i que li foren dònades en quatre ocasions distints.

El president fa un breu resum, i davant l'avançat de l'hora se suspèn la sessió amb l'objecte de continuar-la a les quatre i cinc de la tarda.

LA DECLARACIÓ DEL SENYOR CASARES QUIROGA

Es coneix la declaració de l'exministre de Governació, senyor Casares Quiroga, en la causa pels fets de Casas Viejas.

El senyor Casares Quiroga afirma que donà compte al cap del Govern del moviment anunciat, dels propòsits de violència dels seus dirigents, de les mesures adoptades per a evitar-ho i de què el moviment era de caràcter revolucionari.

Sabia que s'havien acumulat armes de foc i explosius per tal d'assaltar les casernes i els llocs de la guàrdia civil.

Afegeix que en les mesures preventives no pensà en la intervenció de forces militars; es limità a disposar dels serveis de les forces de vigilància. Les ordres es transmeteren als governadors civils, al director de seguretat i a l'inspector de la guàrdia civil. Afirma que la necessitat de sufocar el moviment ràpidament i enèrgicament era inexcusable. Les mesures comunicades als governadors eren conegudes del cap del Govern. Nega que rebés cap suggerriment del cap del Govern sobre casos particulars. Diu que les ordres donades al director de Seguretat eren iguals que les dels altres.

Nega que dones instruccions enèrgiques fora de les escrites conegudes ni tampoc a una sola provincia. Només s'utilitzaren mitjans més ràpids amb les provincies de més perturbació, i Càdiz les rebé per telègrafs. Les que rebeien les ordres per telèfon foren precisament models de prudència. Nega que ordenés que es les fès sobre qui si tingués armes i explosius. No pot ser al llavors director de Seguretat la injuria que amplies les ordres rebudes pel seu compte. Afegí que en produir-se l'aixecament de Càdiz el considerà com una gran complicació. Finalment nega que critiés el comandant Anguiano per tal que l'informés de la situació als camps de Jerez. Critiè l'Ajuntament per posar-se en comunicació amb el cap de les forces d'assalt que havien estat a Casas Viejas perquè l'informes. Diu que és cert que fins al dia 18 no es retiraren les forces del camp gadità, perquè fins aquell dia no es pogué dominar la situació. Termina dient que no s'instruí cap expedient des del 30 de gener fins al 5 de maig perquè estimé allunyat de les seves funcions, o sigui no abans ni després d'ésser processat l'ex-director general de Seguretat.

LA SESSIÓ DE LA TARDA

A les quatre 35 de la tarda es reprèn la vista de la causa pels successos de Casas Viejas. Les mateixes precaucions i la mateixa afluència de públic.

DECLARA EL TESTIMONI SR. MENÉNDEZ

S'invita en primer lloc a prestar declaració a l'ex-director general de Seguretat, senyor Artur Menéndez López. Després de les preguntes generals de la Llei, el fiscal comença l'interrogatori.

Fiscal: ¿Coneixia el testimoni el processat abans d'ocupar la direcció general de Seguretat per la seva qualitat de company d'arma?

El senyor Menéndez: Coneixia el capità Rojas pel cos de Seguretat i per raons del meu càrrec.

A d'altres preguntes del fiscal diu que el moviment del 8 de gener s'estava preparant amb anterioritat, en el mes de desembre, a Saragossa, Barcelona i altres ciutats, i que es va ajornar en no declarar-se la vaga general ferroviària que esperaven per a iniciar el moviment. El moviment es va posar en pràctica el 8 de gener al matí. Anteriorment vaig rebre notícies confidencials que el moviment esclataria aviat a Saragossa, Barcelona, Sevilla i altres poblacions. Aquests fets els vaig posar a coneixement del ministre de la Governació.

Fiscal: ¿Quines ordres va rebre el testimoni del ministre?

El senyor Menéndez: Les ordres les vaig rebre en un telegrama circular tramés a la direcció general de Seguretat i als governadors civils, en el qual es donava compte que el moviment era imminent i que s'adoptessin les mesures oportunes, principalment a les casernes, que es deia que anaven a ésser assaltades. Naturalment, per raó del meu càrrec vaig estar en relació constant amb el ministre de la Governació i vaig rebre noves ordres d'acord amb l'esperit que el telegrama esmentat reflectia.

Fiscal: —No variaven aquestes instruccions el caràcter de les ordres rebudes?

El senyor Menéndez: —En l'essencial, no. Jo vaig reunir al meu despatx els caps de la Direcció general de Seguretat i els de vigilància per a transmetre'ls les ordres.

Fiscal: —L'actuació del cos de Seguretat es caracteritzà per la tolerància o per la violència?

Testimoni: —En l'essencial l'actuació del cos de Seguretat, està perfectament d'acord amb les seves ordenances i el seu reglament.

Fiscal: Vàreu trametre aquestes als caps de les unitats?

Testimoni: —Em vaig limitar a trametre-les als caps dels cossos de seguretat i vigilància.

Els vaig dir que la força fes foc quan els grups de rebels armats els fessin objecte d'agressió o atac o quan aquests grups proveïts d'armes o artefactes explosius dirigissin els seus atacs contra la propietat privada. Això ho vaig dir amb un caràcter molt rigorós.

Fiscal: ¿Recorda el testimoni si digué en algun moment que no hi hagués ferits ni presoners?

Testimoni: No recordo haver dit una cosa semblant. A la força de vigilància se li trameté també la circular.

Fiscal: ¿Quan rebéreu notícies de la provincia de Càdiz?

Testimoni: El dia 10 vaig rebre notícies que al camp gaditá es tractava de donar extensió al moviment amb un aixecament camperol. Les notícies eren vagues. A la tarda vaig rebre diferents telegrames d'alcaldes demanant forces perquè temien que es registressin assalts per part dels camperols. Jo vaig donar compte del que ocorria al senyor ministre, i aquest m'encarregà que preparés la força necessària. Vaig ordenar, en primer lloc, i això vull fer-ho ressaltar en la meva declaració, que es concentrés una companyia, que crec que manava llavors el capità Guel, i que s'anomenava la Companyia de Múrcia, que comptava amb un escàs nombre d'homes i que es trobava a Madrid per dificultats d'aquarterament. Fins i les tres de la tarda es feren preparatius de concentració d'aquesta companyia, però a mesura que avançava la tarda les notícies que es rebien eren més alarmants. L'alcalde de Jerez deia que els grups de camperols arribaven a la població, i en donar compte d'aquests fets al ministre de la Governació aquest em digué que havia d'enviar-hi una companyia més nombrosa i que comptés amb elements de combat més poderosos, com metralladores. A Madrid, en aquella data, dels tres grups de companyies que existia, només un, el primer, comptava amb metralladores. La primera companyia d'aquest grup es trobava absent de Madrid. La segona, que manava el capità Rojas, fou en la que vaig pensar per enviar-la, però a l'endemà sortí la tercera companyia d'aquest mateix grup per les mateixes causes i perquè també comptava amb metralladores.

Fiscal: ¿Recorden si vàreu tenir alguna entrevista amb el capità Rojas?

Testimoni: Em ratifico en la declaració que vaig fer anteriorment. No recordo si la meva entrevista amb ell va ésser ja en anar-se'n a la Direcció de Seguretat o en acomiadar-lo, però, naturalment, no el vaig cridar, puix que tenia el propòsit d'acudir a l'estació a acomiadar les forces expedicionàries.

(En aquest moment el capità Rojas, que fins ara ha mostrat gran tranquillitat, ha donat proves de nerviosismes i s'ha crenat de braços i s'ha estirat les mànegues de la guerrera, fins al punt que el capità de la guàrdia civil, en advertir el seu estat, ha ordenat a un dels bidells que li donés un vas d'aigua. El capità ha begut un glop i s'ha tranquillitzat.)

El senyor Menéndez segueix la seva declaració negant en absolut que en aquesta entrevista donés al capità cap ordre especial.

Fiscal: Quan vau baixar a l'estació, ¿vau parlar amb els oficials i els donàreu instruccions de caràcter especial?

Testimoni: Recordo que a l'estació vaig formar un grup amb els oficials de la Companyia i amb el cap de Seguretat de dia i alguns agents de vigilància. Sostingueren una conversa els termes concrets de la qual no recordo, però el seu esperit, com és lògic, no fou més que el d'encoratjar la força, ja que havia de complir una missió difícil. Després vaig pujar i recórrer tots els vagons ocupats per la força i vaig saludar els guàrdies i els vaig encoratjar. En la meva conversa crec que vaig dir: "Eso hay que terminarlo. La fuerza pública no debe tolerar agresiones."

A altres preguntes del fiscal sobre si en aquella ocasió, en acomiadar-se del capità Rojas li digué: "Adiós y buena suerte, ya sabes lo que te he dicho", el testimoni ho nega terminantment.

No nega que digués "adiós y buena suerte". També nega que digués que no hi haguessin ferits ni presoners.

Fiscal: ¿No recorda el declarant si el capità Rojas sabia ben bé del cert on es dirigia?

Testimoni: Crec recordar que li ho havien de dir en ruta, perquè com que les notícies eren tan vagues respecte a la situació del camp gaditá, es feia difícil precisar on s'havia de dirigir. A la mateixa estació li vaig indicar que ja se l'avisaria.

Fiscal: Arribat a Jerez el capità Rojas, ¿li vàreu donar alguna ordre?

Testimoni: Quan la força sortí, encara no sabia res i no es tenien notícies de l'ocorregut. Les notícies donaven compte de la gravetat de la situació, que hi havia grups de camperols al camp, els quals es proposaven efectuar un alcament i arribar a Càdiz. Trobant-me al despatx del ministre de Governació, aquest em va dir: "Cal enviar forces a Casas Viejas". Les forces més properes eren les que estaven a Jerez. Em vaig posar en comunicació amb l'alcalde d'aquesta ciutat, i li vaig dir que cridés el capità Rojas. Quan aquest va acudir a l'aparell li vaig donar l'ordre que marxés, en dos o tres camions requissats amb 40 guàrdies, en direcció a Casas Viejas i que allí prengués el comandament de la força per a resoldre la situació, i que si calia emprés el rigor, i que si per reduir els rebels calia destruir la casa on eren, que la destruís.

Fiscal: ¿El capità Rojas us féu algunes observacions?

Testimoni: Únicament tornà a cridar-me per consultar-me si en lloc de quaranta homes podia endur-se'n cinquanta.

Fiscal: ¿Estàveu facultat per a destruir la casa on residien els rebels?

Testimoni: Sí. Jo vaig rebre una comunicació en la qual se'm donava compte que el moviment havia quedat dominat i que s'havien produït baixes en nombre que no recordo. Aquesta notícia la hi donà el ministre de Governació.

Fiscal: ¿Vàreu comunicar això al capità Rojas a Medina Sidonia?

Testimoni: No.

Fiscal: ¿Li donàreu l'ordre que tornés des de la Direcció de Seguretat?

Testimoni: No. No vaig tornar a tenir comunicació amb ell.

Fiscal: Llavors ¿com sabia que estàveu a Madrid?

Testimoni: Vaig baixar jo mateix a l'estació en assabentar-me que tornaven les forces, que havien anat retirant-se de mica en mica, perquè volia expressar-los així el meu agraiment pel seu comportament. En explicar-me l'ocorregut a Casas Viejas, ho féu en termes absolutament coincidents amb el comunicat redactat.

Fiscal: ¿Qui va enviar aquest comunicat?

Fiscal: ¿El va enviar estant encara cap de les forces de Seguretat.

Fiscal: ¿El va enviar estan encara el capità Rojas a Andalusia?

Testimoni: Sí. Aquest comunicat tenia tres apartats: un que era del tinent Fernández Artal, donant compte de la seva primera intervenció; en un altre el capità Rojas donava compte del succeït, i en el tercer, el cap de la mateixa força donava compte de les mesures adoptades per a la persecució dels grups rebels.

Fiscal: ¿El comunicat no deia res dels successos?

Testimoni: No. Després de parlar amb el capità Rojas li vaig dir que redactés per escrit l'ampliació que havia fet del comunicat i que enviés una còpia al ministre de la Governació.

Fiscal: ¿Per quina raó vàreu indicar que escrivís aquest comunicat?

Testimoni: Posteriorment i amb motiu d'una campanya que es va iniciar, el ministre de la Governació em va dir: "Cridareu el capità Rojas perquè digui tota la veritat, perquè puguem formar-nos una idea clara del que allí pogui haver ocorregut. Vós, com a company, podeu parlar amb ell". Vaig cridar el capità Rojas i quan vaig començar a parlar amb ell a la direcció general de Seguretat em va dir que aquella mateixa nit parlaria amb el ministre de la Governació. Jo no em vaig considerar en aquelles circumstàncies amb força moral per a sotmetre'l a interrogatori.

Aquella nit vaig ésser sopant amb el ministre de Governació, i quan tornàvem a la una de la matinada al seu despatx, em van trobar allí el capità Rojas, a l'avantdespatx. Jo vaig presentar el capità Rojas al ministre, i a la mateixa porta del despatx em vaig acomiadar d'ells i me'n vaig anar. Dos o tres dies més tard, per indicació del ministre de Governació vaig estar repassant una nota amb un pla que m'havia lliurat el ministre de Governació, i aquest em va tornar a insistir per tal que parlés amb el capità Rojas i l'instés perquè digués tot el que sabés. Em va parlar en els mateixos termes que al ministre.

Fiscal: ¿Tingué coneixement el testimoni del que es parlava a Sevilla sobre els fets ocorreguts?

Testimoni: En tenir notícies d'això, vaig ordenar instruir un expedient governatiu i el trasllat a Madrid del tinent Fernández Artal. No cal que digui que no es presentà a mi. A la nit va arribar l'assessor jurídic de la Direcció de Seguretat, i em va dir que aquest tinent, parlant amb alguns altres oficials, reputava el fet com de caràcter delictiu, i afegia que no volia callar. Jo vaig dir que era natural que si havia presenciat fets delictius els hagués comunicat immediatament a la Direcció General de Seguretat, i si no ho volia fer, que ho anés a dir al ministre de la Governació, o al cap del Govern o a qui cregués oportú. Vaig cridar el cap del Cos de Seguretat i li vaig dir que cités immediatament aquest oficial i que declarés allí allò que deia els cafès.

El tinent coronel al migdia es presentà dient que a la direcció hi havia el tinent Fernández Artal. Jo vaig ordenar que li prengués declaració l'assessor jurídic. Aquest assessor jurídic es presentà al migdia al meu despatx, i digué que el tinent Fernández Artal no valia declarar perquè deia que estava cansat. Llavors jo vaig donar ordre que declarés i que si estava cansat que descansés allí mateix, a la Direcció de Seguretat, però que no podia sortir sense fer una declaració del que deia que havia vist i que deixés les coses completament clares. En efecte declarà, però ni tan sols verbalment, perquè ho portava escrit, i la seva declaració es limità a coniar les quartilles que portava. Jo vaig llegir els termes de la declaració, i vaig ordenar que passés a un dels despatxos de la direcció perquè es presentés, unit a aquesta declaració, al jutge especial.

Fiscal: ¿Coneixíeu el viatge a Sevilla del capità Rojas?

Testimoni: El capità Rojas em demanà un permís de 48 hores per a anar a Sevilla, i jo l'hi vaig concedir. Essent a Sevilla, el cap del Govern em preguntà si el capità Rojas estava disposat a declarar davant la Comissió parlamentària de responsabilitats. Jo li vaig dir que era a Sevilla, i em respongué que el cridés.

En preguntar pel capità Rojas em digueren que ja no era allí, la qual cosa féu suposar que estava en camí, i aleshores vaig ordenar a un dels secretaris que acudís a l'estació el dia següent per si arribava el capità Rojas a fi que li indiqués on era i que el necessitava la Comissió parlamentària.

Fiscal: —Vàreu donar al senyor Caizàn alguna ordre relacionada amb algun oferiment al capità Rojas?

Testimoni: —No, en absolut.

Fiscal: —Sabia el testimoni l'ocorregut a Casas Viejas, àdhuc els afusellaments?

Testimoni: No, en absolut.

Fiscal: —Va tenir coneixement el testimoni de l'entrevista que va rebre el capità Rojas amb el cap del Govern?

Testimoni: —Vaig tenir una referència particular, i segons aquesta el president va llegir el comunicat o l'ampliació del comunicat, això no ho sé, del capità Rojas i li preguntà si tenia alguna cosa a afegir, responent-li que no.

FISCAL: —Tenia notícies el testimoni del que havia ocorregut a Casas Viejas?

Testimoni: No, en absolut.

Fiscal: Durant la tramitació de l'expedient, ¿acudí a la Direcció de Seguretat el tinent coronel Hernández Sarabia?

Testimoni: Com que havia de declarar Rojas, jo, que sabia els llaços d'amistat que l'unien amb Hernández Sarabia, li vaig comunicar el que passava, i acudí Sarabia a la Direcció i estigué parlant amb Rojas alguns moments.

Fiscal: ¿Coneixeu els termes d'aquesta entrevista?

Testimoni: No; crec que fou de caràcter íntim.

Fiscal: ¿No pogué influir aquesta entrevista en la declaració del capità Rojas?

Testimoni: Ho ignoro.

Fiscal: ¿Sabíeu el que havia ocorregut abans que prestés declaració el capità Rojas?

Testimoni: Jo no sé més que la declaració del tinent Fernández Artal.

És dóna per acabat l'interrogatori del fiscal, i comença el de l'acusador privat, que en el primer terme demana un acaramem entre el processat i el testimoni, aquest acaramem és denegat per la Sala.

Se suspèn la vista per un quart d'hora.

DECLARACIÓ DEL TINENT D'ASSALT GREGORIO FERNÁNDEZ ARTAL

En reprendre's la sessió, després de quinze minuts de suspensió, passa a declarar el tinent d'assalt Gregorio Fernández Artal, que relatà en detall els fets des de la seva sortida de Càdiz cap a Casas Viejas.

Diu que en arribar a la dita aldea i després d'adonar-se del que passava, escorcollà algunes cases, i en arribar a la barraca anomenada de "Seis Dedos", foren atacats violentament. En vista d'aquesta agressió posàrem setge a la barraca, i com que els atacs continuaven, demanàrem al governador de Càdiz que enviés reforços i bombes de mà. Al cap de poc temps arribà al poble el capità Rojas, que es féu càrrec de les forces dient que duia ordres rigorosíssimes, àdhuc la d'aplicar la llei de fugues si calia. Artal li contestà llavors que li semblava excessiu.

Ja amb el capità Rojas al cap anàren a la barraca de "Seis Dedos", on romangueren fins que fou destruïda. A continuació marxàren cap a la plaça, i el capità Rojas ordenà que fossin detinguts els que se'ls trobés alguna arma. Quan foren detinguts, anàren al corralet de "Seis Dedos", on van sentir unes paraules mal sonants, sense saber qui les pronunciá, i Rojas engegà dos trets; tot seguit se sentí la veu de foc! i sonà una descàrrega.

No sap el declarant qui podria ésser l'autor de la veu de foc! perquè tots estaven barrejats. Tornà novament a la plaça, on el capità Rojas es lamentà de l'ocorregut, però digué: "A fi i al cap he complert les ordres rebudes." Sap el testimoni que el capità Rojas, a Jerez, conferencià telefònicament amb el ministre de la Governació.

Després parla de les dues visites que el capità Rojas li féu a Sevilla. En la primera li digué que anava amb un arquitecte per tal de tractar de determinades obres, i en la segona li confessà amb tota claredat que hi anava, entre altres coses, per dir-li que fos prudent i no digués l'ocorregut a Casas Viejas, puix que ja se sabia que a Madrid es propagava el que havia ocorregut a la dita població.

El testimoni no va creure llavors que aquesta gestió la fes el capità Rojas per ordre del senyor Menéndez, segons li assegurava el capità Rojas. Després ho pogué comprovar així.

Parla després el testimoni d'un ball de la premsa celebrat a Madrid, en el qual el secretari de la Direcció General de Seguretat, senyor Gaiza, li parlà que anés a la Direcció General de Seguretat, on havia de signar una declaració en l'expedient que s'havia obert. En l'expedient havien prestat declaració diverses persones, entre elles uns senyors que coneixien detalladament tot el que havia ocorregut a Casas Viejas.

El testimoni es negà a signar en absolut tota declaració que se li demanà.

Acabada la declaració del tinent Artal, el fiscal demana que consti en acta que el testimoni, en referir-se al capità Rojas, ha dit que anà a veure'l a Sevilla, en nom del senyor Menéndez, a pregar-li que no digués la veritat dels successos de Casas Viejas. També demana que consti en acta la declaració de la part referent al senyor Gaiza.

El defensor, com abans ho ha fet amb l'ex-director general de Seguretat senyor Benéndez, demana que la Sala ordeni que el testimoni quedi a disposició de la Sala. Aquesta no accedeix, però en fer la mateixa petició el fiscal, ordena al tinent Artal que quedi a disposició de la Sala.

A les nou de la nit acaba la sessió

L'èxit aconseguit pels nous models Citroën amb motiu de la seva presentació

La Societat Espanyola Citroen va presentar ahir a la tarda al seu local de la Rambla de Catalunya, 90, el modernissim set cavalls amb transmissió davantera, els nous models 8, 10 i 15 amb rodes independents i el nou xassis per a òmnibus.

La impressió produïda als agents de la marca i automobilistes en general ha estat magnífica, i l'acte ha constituït un veritable esdeveniment.

El nou model que presenta innovacions més sensacionals és el 7 cavalls, construït per respondre amb màxima satisfacció al problema que es plantejà el constructor d'establir un vehicle econòmic, ràpid, segur, estable i confortable presentant carrosseria àmplia i de fàcil accés.

Per respondre a aquest programa de la manera més eficient Citroen s'ha vist obligat a abandonar la fórmula clàssica per emprendre la construcció d'un nou tipus de cotxe establert sota idees racionals i de resultats provats.

De moment es tendí a construir un cotxe lleuger, procurant a la vegada que fos molt baix i estable sense que per això resultés la carrosseria estreta i baixa de sostre. Aquestes condicions foren complertes adoptant un sistema de propulsió frontal. Amb les rodes davanteres motrius el motor i la transmissió formen un tot compacte a la part davantera del cotxe, quedant lliure completament per als passatgers la carrosseria, que així pot ésser molt baixa i presentar la seva part inferior completament plana.

Una altra solució aplicada per Citroen, que, ultra afavorir el confort, també afavoreix l'estabilitat i permet la construcció d'un cotxe molt baix, és la suspensió a rodes independents.

El sistema de rodes independents adoptat per Citroen presenta un pes no suspès mínim i conserva constants en tot moment la via del cotxe així com la inclinació de les rodes.

Una altra innovació presentada en el Citroen 7 cavalls és la carrosseria monopeça d'acer, que a la vegada juga el paper de bastidor o xassis del cotxe.

Exteriorment la carrosseria presenta formes correctilínies molt ben traçades, i, ultra ésser àmplia i elegant, té portes grans, amb la qual cosa resulta de fàcil accés per a totes les places.

El motor que equipa el nou cotxe és un 7 cavalls segons fórmula fiscal, però en realitat desenrotlla una força de 38 cavalls. Té les vàlvules a la culata i presenta els cilindres constituïts per camises de fonteria especial pràcticament inovalitzables. Els pistons i bieles del nou motor son molt lleugers, i el consum, reduït, ja que el cotxe cobreix 100 quilòmetres amb 9 litres de gasolina.

El canvi de marxes té tres velocitats, i en lloc de presentar el clàssic comandament al centre del cotxe té una petita maneta disposada al tauler per a fer aquella feina.

El nou Citroen 7 cavalls aconseguix els 100 quilòmetres per hora, i a aquesta velocitat s'aguanta perfectament i es controla be sobre tots els ferms, encara que siguin detectnosos. A fi que la velocitat estigui d'acord amb les altes possibilitats de velocitat del vehicle, els frens han estat notablement millorats, i ara son d'acció hidràulica.

El programa Citroën per a cotxes de turisme quedarà completat amb els nous models "8", "10" i "15", tots ells equipats amb sistema de suspensió a rodes independents amb ressorts torsionals, i presentant altres novetats interessants.

Una altra novetat sensacional presentada avui per la Societat Espanyola Citroen ha estat el xassis tipus 45 per a òmnibus amb motor flotant de 6 cilindres i 25 cavalls de potència, amb cilindres de camises postisses canviables; engreixament a pressió amb radiador d'oli refrigerat per aigua; embragatge de dos discos en sec; caixa de quatre velocitats; pont del darrera "banjo", d'aver emmotllat, rebaixador de nivell i proveït de multiplicacions al xassi per a viatgers; doble fre per autofrenants a les quatre rodes amb comandament a pedal; l'arbre de transmissió amb disc ventilat per al comandament a mà; servo-fre a depressió; suspensió per tauletes semielíptiques; esmorteidors hidràulics de reglatge termoestàtic al davant i al darrera, etc.. L'espai carrossable és de 6'900 metres, i el pes total transportable de 7.000 quilos.

Per tal de celebrar la presentació d'aquests nous models, la Societat Espanyola Citroen va oferir un esmorzar als seus agents i collaboradors. Va presidir el director comercial de l'organització Citroen a Espanya, senyor Josep O. Guañabens, el qual tenia a la seva dreta M. Bourouin, cònsol de França; M. Margoult, concessionari Citroen a Perpinyà; la senyoreta Margoult i el senyor Narcís Masferrer; i a la seva esquerra la senyora Margoult M., Jaime, president de la Cambra de Comerç Francesa a Barcelona, el senyor Marià Aguilar i el senyor Ismael Guañabens, director de la Sucursal Citroen de Barcelona.

Després de l'esmorzar el senyor Josep O. Guañabens ha posat de relleu l'esforç realitzat per M. André Citroen, i ha llançat models tan formidables com el set cavalls i el xassis per a òmnibus, un dels que no admeten competència de cap mena, ja que tècnicament representen un avanç extraordinari en matèria d'automòbils i comercialment són venuts a preus insospitats.

Va dir després el senyor Guañabens que comprant a França és beneficiar l'economia del nostre país, car a la veïna República estan disposats a compensar-nos adquirint els nostres productes agrícoles i manufacturats, cosa que no ocorre amb altres nacions, que solament pretenen vendre a Espanya, sense oferir-nos compensació de cap mena.

Després van fer ús de la paraula el cònsol de França, senyor Marià Aguilar, els Srs. Margonet i Tarrats, senyor Ismael Guañabens, el qual amb belles paraules féu ressaltar l'agraïment que sentia envers la Premsa, que no ha negligit mai l'afany de superació que ha presidit la direcció de la casa Citroen, i finalment el senyor Narcís Masferrer que, una vegada més, advocà per la unió dels comerciants d'automòbils, per tal de plantar cara als impostos.

Després del banquet la major part dels comensals han anat a visitar el magnífic saló Citroen que el senyor Marià Aguilar ha inaugurat aquesta tarda a la Rambla de Catalunya, cantonada amb Diagonal.

Comarques catalanes

MATARÓ

Guàrdia agredit :: Teatre :: Sardanes Futbol :: Vària

Mataró, 22. — El diumenge passat, a dos quarts de nou del vespre, l'automòbil B. 31130, conduït per la seva propietària Maria Assumpció de Rio Ochoa, a la qual acompanyava Marcela Hallet, de nacionalitat francesa domiciliades ambdues a Barcelona Muntaner, 77, en trobar-se a l'encreuament dels carrers de Fermí Galàn i Lepant, el guàrdia que serveix en aquell lloc va fer la senyal perquè passés per la seva banda, la qual cosa no va obeir i va passar per la banda contrària, amb gran perill d'atropellar la gent que en aquella hora es dirigia a l'estació. El guàrdia va prendre el número de la matrícula, però, en adonar-se'n la conductora del cotxe va retrocedir i va demanar explicacions per la qual cosa el guàrdia la va invitar a acompanyar-lo a la Prefectura, i a aquest efecte va pujar a l'estrep. Sense que hi mitjances cap paraula Marcela Hallet es va tirar damunt el guàrdia al qual va bufetejar, i aquest es va veure obligat a tocar el xiulet d'alarma, i va acudir un guàrdia civil amb el qual van aconseguir detenir-la. Posada a disposició del Jutge, aquest va ordenar el seu ingrés a la presó.

— El vinent divendres se celebrarà la LVIII representació de l'Associació d'Amics del Teatre amb la vinguda de la companyia de comèdies d'Irene López Heredia, que posarà en escena l'obra de Benavente "La escuela de las princesas".

— El primer dels dos partits jugats entre el Llevant, de València, i l'Iluro, d'aquesta ciutat, ha acabat amb el resultat de 2 a 3, favorable a l'equip foraster. Aquest resultat no reflecteix el descabdellament de l'encontre, si es té en compte que el segon gol de l'equip local va ésser d'un penalty molt dubtós i que al Llevant li va ésser anullat un gol per ofi-side que només l'àrbitre va saber apreciar. De l'Iluro només es va distingir Xifreu, autor dels dos gols.

— El segon partit jugat entre els mateixos equips ha acabat amb el resultat d'un a tres, favorable al Llevant, pel qual resultat s'adjudica definitivament la copa cedida per la Generalitat. El partit fou molt més interessant que el primer dia, puix que l'Iluro va posar més encert i entusiasme en la lluita. El gol de l'equip local va ésser marcat per Perera.

TORTOSA

Avaria en un canal - Accident

Tortosa, 22. — Ha estat denunciat el setmanari "El Explotado", d'Amposta, per un article inserit el dia 5 d'aquest mes, considerat injuriós per al jutge de Vinaròs.

— El canal de l'Esquerra de l'Ebre ha sofert una avaria entre aquesta ciutat i Amposta, pel qual motiu han estat tancades les aigües. Hom creu que dintre un mes quedarà aranjada l'avaria.

— Mentre podava un garrofer, al terme municipal de Roquetes, l'obrer Víctor Talern, de quarenta anys, va caure i es produí una contusió al costat dret, amb fractura d'una costella, de pronòstic reservat. Fou traslladat al seu domicili, després d'ésser auxiliat pel metge de Reguer.

LLEIDA

Agitació agrària a Torregrossa :: Expositors sancionats :: Els Jocs Florals :: Revisió d'una causa per homicidi :: Altres noves

Lleida, 22. — Comuniquen de Torregrossa que un nombrós grup de veïns del dit poble, portant diversos carros s'han traslladat a la propietat conegua per "Margalef" per a emportar-se'n l'alfals que hi ha i que consideren pertanyent al mitjancer Francesc Cuscó i Fabregat, acomiadat d'aquella finca l'any passat per fall de la Comissió Arbitral, la qual resolució creuen que és injusta i perjudicial.

— Avui s'ha reunit la Comissió de Govern de l'Ajuntament i ha acordat entre altres coses la imposició de sancions a uns expositors de l'Exposició de Primavera per haver comés informalitats respecte a l'esmentat certamen.

— El proper diumenge, a la tarda, se celebrarà al teatre dels Camps Elísis la festa dels Jocs Florals, la qual serà presidida pel rector de la Universitat Catalana, senyor Pere Bosch i Gimpera.

— Demà es veurà davant nou Jurat a l'Audiència la revisió de la causa instruïda pel jutjat de Lleida contra Llorenç Fo i Jover, de Cervera, per assassinat, del qual va ésser absolt.

Llorenç Fo, en un moment d'ofuscació i acalorament, de matinada, en vista dels enganys de què venia essent objecte per part de l'artista de varietés Leonor Ruiz "a" La Camèlia, la va matar a puyalades en una habitació de la "Posada Catalana", fet ocorregut el febrer de 1933.

— Els regants del Canal d'Urgell afectats pels recs de Mollerussa, Bellloc i Poal, s'han reunit avui al palau de la comissaria de la Generalitat, i han tractat de la construcció d'una sèquia que procedeixi del sub-canal favorable per al rec.

GIRONA

Billar :: Les colònies escolars :: Concurs de pesca :: La nova piscina de la Devesa :: El preu del pa :: Cacera major a les Gavarres :: Altres noves

Girona, 22. — Aquest vespre començaran al Billar Club, installat al Café Coliseum, els campionats de billar de tercera categoria.

— A Portbou s'ha constituït l'Agrupació Mercantil i Industrial, que persegueix la defensa dels interessos comercials i industrials.

— Aquesta tarda, la Comissió de Colònies Escolars de l'Ajuntament ha visitat diversos pobles de la costa per tal de triar el punt de residència de les colònies d'enguany.

— Aquest matí s'ha reunit a la Comissaria d'Ordre Públic la Junta reguladora del preu de la farina i del pa. El senyor Pruners li ha donat compte de la fórmula proposada pel conseller d'Economia i Agricultura per a la venda del pa, i s'ha suspès la dita reunió a instàncies del representant dels flequers, que ha manifestat que no estava autoritzat per la Federació per acceptar o refusar l'esmentada fórmula. La citada Federació decidirà avui sobre aquest extrem i demà es reunirà novament la Junta Reguladora per conèixer l'acord que s'hagi adoptat.

— Un nombrós grup de cavadors d'aquesta capital ha donat una batuda als senglars del mont anomenat Gavarres, prop de la costa, i han aconseguit cobrar una magnífica peça que s'acosta als 90 quilos de pes i una altra un xic més petita.

TARRAGONA

Germanor escolar a Montblanch L'Orfeó "La Perla" de Mataró :: La mania del nudisme :: L'estada de l'alcalde a Madrid :: Vària

Tarragona, 22. — Fu les darreres excursions registrades per l'Oficina Municipal de Turisme, els forasters que han visitat Tarragona durant aquestes festes sumen un total de 172.

—Al poble de Montblanc se celebrà la setmana passada una concentració escolar de germanor, a la qual assistiren vuit-cents escolars. Se celebrà un àpat de germanor i es pronunciaren discursos pels mateixos escolars representants de cada localitat.

—Assabentat el comissari, senyor Pujol i Font, que a la platja alguns individus practiquen el nudisme, ha donat instruccions a la policia a fi que s'extremi la vigilància i no es falti a la moral.

—L'alcalde, senyor Lloret, en rebre aquest matí els periodistes, els ha manifestat que estava molt satisfet de les atencions rebudes a Madrid per part de totes les persones i organismes amb que ha hagut de tractar en en nom de la ciutat.

El senyor Lloret ha acabat manifestant que les gestions portades a terme les condensarà en una nota que demà lliurarà als periodistes, puix que abans ha de donar compte del resultat del viatge als seus companys de Consell.

FIGUERES

Els acords de l'Assemblea pro-Federació Vitivinícola de l'Alt Empordà

Altres noves

— El proppassat divendres va ésser inaugurada la Biblioteca del Grup femení de les Escoles graduades d'aquesta ciutat.

A l'acte concorregueren tots els delfebles d'ambdós sexes, i feren ús de la paraula, glossant la significació i transcendència de l'acte, el comissari de la Generalitat i conseller de Cultura del nostre Ajuntament, senyor Puig i Pujades; l'alcalde del poble, senyor Maria Pujolar, i la directora del Grup, senyora Maria Pérez. Foren molt aplaudits.

— El dissabte passat tingué lloc al Casino Menestral una funció teatral a càrrec de l'agrupació artística "Llevantina Calellenca", de Calella, a profit de les colònies escolars de Figueres.

— El dijous passat, dia 17, va tenir lloc a la Cambra Agrícola de l'Empordà la sessió clausural de l'Assemblea Pro-Federació Vitivinícola de l'Alt Empordà.

Després de discutir-se les bases, s'acordaren, per unanimitat, les següents conclusions: 1, anar a una federació de centres viticoles; 2, compliment integre de l'Estatut del vi; 3, delimitació de la comarca viticola de l'Alt Empordà; 4, declaració de collita de raims, i al cap de trenta dies, declaració d'existència de vi; 5, demanar la creació d'una estació enològica i tècnica de la comarca; 6, que es decreti l'eliminació permanent de l'alcohol industrial per als usos de boca, i en compensació es creï un cremant nacional en que s'addicioni un tant per cent d'alcohol; 7, desaparició del gravamen que regeix a les sortides de les primeres matèries tartàriques o almenys que s'equiparin els seus preus amb els de l'estranger amb una diferència d'impostos a favor de les destilleries cooperatives dels vinyaters; 8, que no es puguin fabricar alcohol de cap mena amb productes importats; 9, intensificació de la propaganda ja commençada pel Govern, organitzada conjuntament pels vinicultors, el Govern i el Govern per a donar més amplitud i eficàcia en els mercats exteriors; 10, demanar que es posi un relector per provincia; 11, concessió per part de les companyies de ferrocarrils, d'una tarifa més reduïda per als transports de sulfats, sofres i vins; 12, recolzar i adherir-se a les conclusions aprovades a l'Assemblea de Vilafranca; 13, felicitar el senyor Ors Hurtado per les seves encertades gestions en bé de la salut pública i dels vinyaters, i demanar a tots els Ajuntaments catalans que segueixin el mateix exemple.

Fen la clausura de l'acte el conseller de la Generalitat senyor Puig i Pujades, oferint-se a traslladar a l'Ajuntament de Figueres i a la Generalitat de Catalunya les esmentades conclusions.

16 espléndides instantànies es poden fer amb un rotlle de 8 fotos. I encara més: La BILLY CLAC li estalvia medir distàncies perquè té un enfocament automàtic des de 2,5 metres fins a l'infinit. Tampoc s'ha de calcular el temps d'exposició. ¡La BILLY CLAC ho fa tot! Es una meravella de precisió i elegància.

La BILLY CLAC té filtre groc automàtic

BILLY CLAC "L'ou de Colón" de la fotografia 65 ptes.

ESTRANGER

Un canvi en la diplomàcia soviètica

Litvinov, director únic dels afers estrangers, tindrà com a ajudants els partidaris d'una política europea

Moscou, 22. — Abans de deixar Moscou per tenir amb Barthou l'entrevista que tothom sap, Litvinov havia realitzat en la seva Comissaria una important reforma que ha passat gairebé desapercebuda a pesar de la gran importància que té. Aquesta reforma ha consistit a suprimir el "collegi" de comissariat i a posar disponibles Karakhan i Sokolnikov.

La supressió del collegi és un fet simptomàtic. Prova que hom renuncia més i més al repartiment de les responsabilitats que el sistema collegial comportava i que a Rússia era imposat des del temps de Pere el Gran. La idea de la direcció única i dels poders extensos domina en la burocràcia com en la indústria. Litvinov no tindrà, doncs, rivals com abans. Amo de sota la diplomàcia d'U. R. S. S. no dependrà ja de l'oficina política del Comité Central del partit comunista, és a dir, de Stalin.

L'allunyament de Karakhan i de Sokolnikov mereix igualment alguns comentaris. Karakhan s'havia especialitzat en els afers d'Orient. Era l'organitzador de la propaganda comunista de Xina. Es i aquesta activitat que es dóu en part l'estat actual de tensió entre U. R. S. S. i el Japó. Hom té la impressió que el govern de Moscou vol adoptar davant del Japó una política més realista, sobretot en la qüestió del ferrocarril de l'Est xinès, que dura des de llargs mesos, i la solució de la qual s'imposa.

Sokolnikov, antic ambaixador de la U. R. S. S. a Londres, que és un economista de talent, deuria la seva quasi desgràcia al fet que no ha pogut aconseguir crèdits als Estats Units, malgrat l'acostament polític decisiu a la reconeixença d'U.R.S.S. el novembre darrer, per part del govern de Washington.

Els dos successors de Karakhan i Sokolnikov són Krestinski i Stomoniakov, dos representants de les tendències "occidentals". Són anomenats simplement ajutants, és a dir, de fet, subordinats de Litvinov.

Krestinski ha estat ambaixador de la U. R. S. S., a Berlín, durant uns anys. La seva posició a Alemanya havia estat molt difícil d'ençà de l'adveniment de Hitler i l'actitud violentament anticomunista dels nazis. Quant a Stomoniakov deu el seu avanç als èxits personals en els casos bàlkics i a Polònia, fetis com de la delegació comercial dels soviets a Berlín, ha pogut donar-se compte dels esforços fets per l'economia alemanya per tal de sotmetre a la seva llei Letònia i Estònia i Lituània. La prolongació dels pactes de no agressió amb aquests tres països i Polònia és, en part, la seva obra personal.

Un nou partit político als Estats Units

Fond Dulac (Wisconsin), 22. — El nou partit político creat avui pels republicans progressistes de l'Estat de Wisconsin serà denominat Partit Progressista o partit del progrés. El cap d'aquest partit és el senador La Follette, el pare del qual fou el fundador de la branca progressista en el si del partit republicà.

Les idees progressistes han estat vingut més i més divergents amb la resta del partit en el curs dels darrers anys. Sombrosos progressistes han sostingut, en efecte, en 1932, l'elecció de Roosevelt, els punts de vista del qual tenien una gran afinitat amb els llurs.

—El nou partit ha estat creat —ha declarat La Follette — perquè els mateixos interessos monopolistes que han dominat el partit republicà intenten actualment controlar el partit democrata en les eleccions de 1936 per el Congrés i els Estats. Els candidats defensaran Roosevelt en les eleccions al Congrés, però combataran els candidats democrates en les eleccions de l'Estat de Wisconsin.

El nou partit marca una evolució definitiva dels seus dirigents amb el partit republicà, però es mantindrà limitat a l'Estat de Wisconsin. Es probable que la seva extensió a d'altres Estats en el domini de la política nacional dependrà de l'èxit de les eleccions de novembre.

ORGANITZACIÓ D'UN FEIXISME RUS BLANC

Tairen, 22. — El senyor Vissisky, cap del moviment feixista rus en els Estats Units, ha arribat a Manxúria per tal de tractar d'organitzar un rus d'exèrcit de russos blancs.

Per a aquest objecte disposa de 50 milions de dòlars.

X. de la R. — Ens sembla massa diners per una empresa semblant..

Els rumbs de la política francesa

(Vegi de la primera pàgina)

Remarquem també les conclusions dels antics combatents així com la reunió de la Lliga dels Drets de l'Home, en la qual Frot ha demanat la reforma del parlamentarisme per al manteniment de la democràcia.

Una vegada acabats els Congressos es podran fer amples comentaris sobre la situació política francesa que, a consequència sobretot de l'afer Stavisky, passa per un moment de gran intensitat i els resultats finals del qual son difícils de preveure. Però és evident que en totes els partits es nota la necessitat de grans reformes dels mètodes tradicionals i que el partit que millor sapiga interpretar els desigs d'aquest corrent d'opinió pot tenir un gran bé a França.

El Congrés S. F. I. O. ::

Tolosa, 22. — En la sessió de la tarda d'ahir del partit SFIO es feren remarcar diversos discursos sobre el futur del partit. Va començar a prendre la paraula Grumbach, el qual assenyalà que per la primera vegada en els annals dels Congressos del partit no es planteja al Congrés cap qüestió ni d'equip ni de doctrina. Fa justicia de les acusacions adreçades contra els "planistes" i contra els neo-blanquistes. El pla d'acció té per finalitat d'atraure al socialisme la classe mitjana, encara allunyada.

Severac, que pren de seguida la paraula, no creu, com els planistes, que el capitalisme sigui en la seva darrera crisi, que tindrà en el socialisme o en el feixisme. No accepta aquestes afirmacions sense proves, i el socialisme creu ell que no es realitzarà dintre curta data, car ell coneix el grau d'impreparació de les organitzacions de la classe treballadora.

Als partidaris de la presa del poder per la insurrecció, Severac replica que no creu en les organitzacions militars del proletariat. La preparació revolucionària del proletariat ha d'ésser l'obra del mateix proletariat, i no d'una fracció que substitueixi el partit.

Quant al problema del pla, Severac creu, d'antuvi, que encara és possible dintre el règim present la realització de reformes eficaces, com la setmana de quaranta hores, la reducció de les despeses militars, però a canvi que s'augmentin les de l'ensenyament. Creu que es pràctic i lleial per al partit socialista de no exposar-se a un pla de treball, car és impossible de saber de moment les condicions econòmiques nacionals i internacionals que es presentaran el dia que el socialisme arribarà al poder.

Després de Severac parla Juli Moch, president de les joventuts socialistes, el qual, al contrari de Severac, és un partidari del planisme, i àdhuc, com es diu, d'un tecnòcrata. Entén que el partit socialista no ha de quedar-se a la defensiva, car en aquesta actitud és vençut per endavant.

El pla d'acció seria el mitjà essencial de conquista dels esperits. En l'estat actual dels afers no creu en les possibilitats de reformes. El pla, de totes maneres, seria revisat de segons les necessitats. Moch no accepta, però, el pla de la C. G. T., car no accepta la socialització pel poder. Moch exposa el seu pla, que consisteix en les nacionalitzacions i la supressió del Senat.

Riviere, últim orador de la tarda, creu que el proletariat no s'ha desenvolupat al mitjà previst pel marxisme. S'ha creat, sobretot després de la guerra, una classe de petits burgesos i de petits propietaris que sofreixen la crisi i que en fan responsables tots els partits.

La reunió d'avui :: :: ::

Tolosa, 22. — En la sessió celebrada avui pel Congrés del Partit Socialista el senyor Zyromsky, en nom de la Federació del Sena, ha declarat que el socialisme no podria assumir per fins dels mitjans democràtics.

Llendors considera que cal tornar a l'acció revolucionària de conjunt de la classe obrera.

Ha preconitzat la vaga general com l'arma més poderosa que pot esgrimir el proletariat contra el capitalisme.

El senyor Paret, que és amb el senyor Zyromsky líder de la minoria, ha sollicitat que el Partit enviï un ultimatum al Govern i que el desallotgi del poder.

Per a això —ha afegit—, s'ha d'estar disposat a arribar a l'acció.

Després el senyor Farinet, secretari general del Sena, ha defensat la política seguida per aquesta Federació i ha sollicitat la unitat de totes les forces proletàries.

Ha preconitzat també una propaganda intensa en l'exèrcit, en el qual, contrariament al que pensava el senyor Daladier, el Govern podia recuitar-se el 6 de febrer.

Ha sollicitat també la tramesa d'una delegació socialista a Moscou.

S'ha registrat un incident entre els senyors Farinet i Blum perquè aquest ha reprotxat el primer haver intervingut en nom de la Federació del Sena per tal d'obtenir l'acostament directe amb els Soviets.

El Congrés neo-socialista

París, 22. — Ahir tingué lloc el debat sobre política general al Congrés neo-socialista, en el final s'aclararen les dues tendències essencials del partit.

Ernest Lafont, el primer a parlar, reprotxa al SFIO la intransigència de què fóu mostra i que provocà la caigudа del primer govern Daladier, el qual oferia, amb tot, reformes econòmiques i socials.

Critica l'actitud d'estera del partit SFIO, que troba natural perquè si fessin alguna cosa perdrien, a la vegada, llur títol i llur raó d'ésser. Demés, hom no els causa cap dificultat en llur partit. Perquè no hi hagi heràtics s'ha preferit donar la confessió a tothom.

El discurs de Déat :: ::

Havíem anunciat — diu el secretari del partit neo-socialista — la lluita de velocitat entre la democràcia i el feixisme. S'ha produït més aviat que no havíem previst.

Després de la jornada del 6 de febrer — diu Deat —, la màquina pot tornar a funcionar com abans o ha marcat el pas a una altra era?

Deat critica antics amics de SFIO que ara fan l'oposició al govern Doumergue i que el 7 de febrer no eren tan fiers. Els partits volien refer-se a l'abric de la barrera i posar fi al procés de violència.

Remarca les circumstàncies de l'entrada de Marquet al ministeri, i tot criticant algunes mesures preses pel Govern, creu que l'acció de Marquet al Govern és eficaç.

Parlant de l'actual situació, diu que la Cambra no és lliure. Està agaiat entre el temor de dissolució i el de nous disturbis. I la situació no pot esdevenir normal a causa singularment de la SFIO més i més en batalla amb els partits veïns.

Vol dir això que cal desitjar la dissolució? No, perquè cal d'antuvi determinar els corrents d'opinió sobre temes constructius si no a tot França s'oposaran dos blocs irreductibles hostils i igualment negatius.

La dissolució no ens conduiria a la victòria de la democràcia i del proletariat, sinó a la guerra civil, que faria néixer el perill exterior. Quan França ja no surt a la finestra Europa es belluga.

Després de criticar l'obra de Germain Martin, Deat parla del reemplaçament dels equips dirigents i creu que no s'ha de pensar de ressuscitar la unió d'esquerres. El paper del partit socialista de França és precisament de preparar els nous dirigents que calen.

El secretari general s'adreça, al marge dels partits, a la Confederació d'antics combatents i la CGT. Llurs programes es confonen amb el del partit neo-socialista. Contenen l'economia dirigida, la lluita contra l'especulació i la preeminència de l'interès col·lectiu sobre l'interès privat.

Hem de dir als obrers que la revolució ha canviat de sentit. El mot de nació té més virtut revolucionària que el de classe.

A continuació del discurs de Deat ha pres la paraula Alexandre Varenne el qual, com Renaudel, és partidari del socialisme democràtic.

Perceau, que parla a continuació, es mostra inquiet del discurs de Deat que critica vivament. Es produeixen diversos incidents en el curs del debat que mostren que els joves estan al costat del secretari del partit.

Ramadier, el darrer orador, es mostra contrari a l'agrupament preconitzat per Deat entorn d'uns mots d'ordre i creu en l'eficàcia del socialisme democràtic.

El discurs de Marquet ::

El senyor Marquet, que ha estat molt aplaudit en pujar a la tribuna, ha dit que no anava a defensar ni a sollicitar la benvolença de l'Assemblea. En el si del Govern, el senyor Marquet té consciència d'haver fet un gran servei al partit, a la classe obrera i a la democràcia.

Ha atacat violentament el marxisme i particularment Léon Blum, que ha estat a la vora de portar dues vegades el país a la revolució, però no ha tet res. Aquestes frases han estat acollides fredament pels reunits, la majoria dels quals no obliden que fins fa por han militat junts als rengles del partit S. F. I. O.

Ha acabat dient el senyor Marquet: Seran els nostres adversaris els qui faran l'Estat si nosaltres fracassem. S'ha d'arribar a la unitat d'acció i a la disciplina de les masses.

Els antics combatents ::

Vichy, 22. — El Congrés de la Unió Federal d'Antics Combatents ha tingut lloc amb molta animació. Henri Pichot ha definit com preveia la missió dels ex-combatents per tal que França sortís de l'estat actual, i esdevingués forta per l'alliança dels treballadors i les joves generacions.

Pichot ha historiat els darrers esdeveniments, i ha fet remarcar el paper que li han tingut els antics combatents. Ha criticat l'hostilitat que els ha mostrat la premsa d'afers i a gran tiratge, i ha remarcat la compenetració entre ells i la CGT així com els funcionaris.

Després d'haver examinat els problemes que es presenten en l'hora actual, Pichot es mostra contrari del liberalisme econòmic, i cren que s'ha de prosseguir la recerca d'un ordre econòmic nou.

Les conclusions del report de Pichot, després de diversos aclariments, son aprovades unàniment.

L'agitació dels estudiants búlgars

Belgrad, 22. — Des de fa 36 hores que la policia té voltada la Universitat, on 250 estudiants s'han atrincherat, tenint com a rehens tres catedràtics, per tal de protestar contra el decret de reforma de les Associacions d'Estudiants.

L'agitació dels estudiants no té cap caràcter político, sinó que ha estat consequència d'un augment de les matrícules. El Govern ha adoptat una actitud exagerada, i sembla que molts professors fan causa comuna amb els estudiants.

L'acostament franco-rus i l'entrada d'U. R. S. S. a la S. de N.

La noticia, procedent de Ginebra, que anuncia que França recolzarà l'entrada de Rússia a la S. de les N. dóna versemblança al que han publicat els diaris anglesos a proposta d'una entesa franco-russa que menaria a un pacte d'ajuda mutua (nom que es dóna ara a les alliances).

Segons el pacte fonamental de la S. de les N., perquè un tractat així es pugui concloure entre França i la U. R. S. S., cal que Rússia formi part de la S. de les N.

Es tracta de tot un pla elaborat quan Herriot era al Quai d'Orsay.

La conferència del divendres passat, a l'Hotel Bergues, de Ginebra, entre Barthou i Litvinov, assenyala una nota era en la política exterior russa, ben diferent de la de 1922, quan a Gènova el ministre francès es trobà per primera vegada amb l'actual comissari del poble d'Afers estrangers, aleshores simple collaborador del germanòfil Txitxerin, principal autor del pacte de Rapallo, que avui ja és mort i enterrat.

Cal remarcar que la premsa conservadora anglesa, i especialment l'Observer i el Daily Express, *són favorables a aquest acostament franco-rus, considerant-lo un pas decisiu per a la pau. Són conegudes les preocupacions angleses per la sort de la Conferència del Desarmament, i s'acull amb complacença tot el que sigui reagrupar les forces pacifistes, que si preponderen podran contrarestar tots els bellicismes existents. Per aquesta raó MacDonald i John Simon han rebutjat el pla italià de desarmament, que afebliria les nacions fortes en avantatge de les dèbils però turbulentes.*

L'Observer, òrgan on avui Wickham Steed exposa les seves opinions, prevén que més que la signatura d'un convenі —que com l'estipulat entre Washington i Londres sobre els armaments navals, no fou complert per cap dels signataris—és important la unió solidària dels països pacifistes, la qual abastaria—demés de la mateixa Anglaterra, que s'hauria de decidir a adoptar una posició clara — França, Rússia, la Petita Entesa i els Balcans i hauria de posar fi a tota possibilitat de guerra.

Per això la participació de Rússia a la S. de les N. és considerada, en el món polític i internacional, com un esdeveniment important.

Ginebra, 22. — En els circols diplomàtics s'assegura que França afavorirà decididament la candidatura de Rússia a la Societat de Nacions. Per entrar a la S. D. N. es requereix les dues terceres parts de majoria.

John Simon a favor de la Societat de Nacions :: ::

Folkestona, 22. — El senyor John Simon, en nom del Govern, ha donat la benvinguda als delegats que assisteixen al Congrés anual de la Federació Internacional d'Associacions pro-societat de les Nacions, i d'afavorir per tots els mitjans possibles la cooperació internacional.

Txecoslovàquia va a reelegir president Masaryk

Praga, 22. — Dintre pocs dies Praga i Txecoslovàquia tota entera es llançaran a una doble manifestació emocional. Demà passat, per tercera vegada, seran renovats per un període de set anys els poders del President de la República Masaryk, i el 28 de maig serà festejat el cinquantenari de la naixença d'Edvard Benes, ministre d'Afers Estrangers.

Txecoslovàquia va a testimoniar la seva confiança, la seva simpatia i la seva devoció a dos dels seus homes d'Estat que han assistit a la seva naixença, han guiat els passos tintinejants de la seva infància i que avui presideixen encara els seus destins.

EUGENI D'HABSBURG AJORNA LA SEVA ANADA A AUSTRIA

Insbruck, 22. — Segons informacions rebudes per la policia, l'arxiduc Eugeni de Habsburg ha ajornat la seva sortida cap a Austria fins a una data que encara no ha estat determinada.

LES CORRUPCIONS DE LA POLITICA JAPONESA

Toquio, 22. — El primer ministre, senyor Saito, ha demanat als membres del Govern que s'adopti una política de serenitat i espera, fins que es faci completa llum en l'afer financer que ha donat lloc a la detenció de diverses personalitats.

El senyor Takahashi ha declarat que per ara no pensa de cap manera dimitir el càrrec que ocupa, i està disposat a introduir grans canvis entre els alts funcionaris del seu Departament.

Bulgària sota la dictadura

Ha estat conclòs el tractat comercial entre Iugoslàvia i Bulgària

Segurament Mutxanov ha volgut fer ironia, en el moment de deixar el càrrec. Altrament no hauria pogut aconsellar la pressència de la seva política exterior, la qual havia conduït Bulgària a la submissió a l'estranger, d'una banda, i de l'altra, a l'aillament del país.

Que la política exterior de Bulgària ha canviat, n'és una prova la noticia de Belgrad on es comunica la conclusió de les negociacions comercials amb Iugoslàvia, que amb el govern de Mutxanov semblava que no s'havien d'acabar mai.

Sofia, 22. — Ahir al matí tingué lloc el traspàs de poders dels diversos ministeris i serveis públics. Al ministeri de N. E. l'ex-president del Consell, senyor Mutxanov va donar les gràcies als funcionaris per llur collaboració i va declarar que la situació exterior de Bulgària ha millorat considerablement en aquests darrers anys, gràcies a la política estrangera que s'ha seguit, i va expressar la satisfacció de saber que el nou govern té el propòsit de seguir aquesta mateixa política.

La Direcció de Policia ha ordenat a tots els obrers domiciliats a Sofia, que es trobin sense feina, que abandonin la capital en un termini de tres dies, i que es reintegrin als llocs de llur procedència.

Belgrad, 22. — S'anuncia oficialment la conclusió de les negociacions comercials entaulades a Belgrad entre Iugoslàvia i Bulgària.

Arribada de Batolov :: ::

Sofia, 22. — Aquesta tarda ha arribat a aquesta capital el ministre de Bulgària a París, senyor Batolov.

El dit senyor ve cridat pel Govern, el qual desitja confiar-li la cartera de Negocis Estrangers.

El senyor Batolov pertany al partit demòcrata i no se sap si aquest partit li permetrà acceptar una cartera en el nou Govern.

Un discurs de von Papen contra el tractat de Versalles i per la tornada del Sarre a Alemanya

El discurs de von Papen motiva una sòcilla observació, i és que es contradiu amb tot el que no fa gaire temps afirmava sobre el programa expansionista del Tercer Reich. I també es contradiu amb recentíssimes declaracions de Hitler referment tot el programa nacional-socialista, àmpliament explicat per Rosenberg a Londres durant la Conferència Econòmica i que suscità tants comentaris.

Són aquestes estridents contradiccions, aquesta multiplicitat d'actitudes i de llenguatges el que mante la desconfiança envers el govern nacional-socialista.

Berlin, 22. — A Treveris, durant el Congrés dels alemanys residents a l'estranger, reunits aquest any a les voreres del Rhin i del Mosela, el vice-canceller von Papen ha pronunciat un gran discurs, en el qual, entre altres coses, ha dit:

L'acció de l'Alemanya nova consisteix a crear, per a les relacions dels pobles entre si, millors bases que les establerties pel Tractat de Versalles i la seva protecció a les minories, de vegades il·lusòria.

Aquesta idea no té res a veure amb el pangermanisme dels idealistes d'avantguerra.

El Tractat de Versalles només ha servit per assegurar negocis prosaics de carbó, i per a això ha subjugat durant quinze anys 800.000 alemanys sota la dominació estrangera.

Avui es tracta de reparar al Sarre aquesta gran injusticia i restablir les fronteres alemanyes existents des de fa més de mil anys, la qual cosa donarà a la Societat de Nacions una ocasió única de fer política europea, no solament pel que es refereix a Alemanya, sinó també per a tots els pobles.

Sembla que la dictadura letona s'ha estabilitzat

Riga, 22. — La situació interior es declara que està totalment estabilitzada. El president, senyor Ulmani, rep milers de telegrames de felicitació, entre els quals n'hi ha de les Universitats, dels estudiants, de la Guàrdia Civica, d'elements de Borsa, Indústria, Comerç i Administració, així com dels ex-combatents i de les organitzacions culturals.

Els caps del partit reactrista democrata, que formaven l'antiga oposició, han visitat el senyor Ulmani per a sumar-se al moviment de regeneració nacional.

Tot això demostra la satisfacció del poble de Letònia per l'establiment del nou règim.

UN RAID ANGLATERRA-AUSTRÀLIA

Batavia, 22. — Miss Jean Batten, aviadora que realitza el vol Anglaterra-Austràlia, ha arribat a Kupang, població situada a 560 milles de Port Darwin.

Actualment porta un avantatge de més de cinc dies sobre el récord establert per l'aviadora Amy Mollisson.

SAN SALVADOR RECONEIX EL MANXUKUO

Toquio, 22. — L'Agència Rengo anuncia que el cònsol general del Salvador al Japó ha lliurat aquest matí al ministre del Manxukuo a la capital japonesa una nota del Govern del seu país informant-lo que reconeix l'Imperi del Manxukuo a partir del dia 3 de març.

Darrera Hora

DE BARCELONA

"L'atac a l'autonomia de Catalunya a través de la llei de Contractes de Conreu"

Conferència del senyor Lluhí i Vallescà

Ahir, a les deu de la nit, al local del Centre Autonomista del Comerç i de la Indústria, va donar la seva anunciada conferència sobre el tema: "L'atac a l'autonomia de Catalunya a través de la Llei de Contractes de conreu" el conseller de Justícia del Govern de la Generalitat, senyor Lluhí i Vallescà.

El conferenciant va començar la seva important dissertació exposant les gestions preparatòries realitzades pels representants de la Lliga, les quals culminaren en l'escrit que el Govern de la República, presidit pel senyor Samper, va elevar al Tribunal de Garanties apellant la Llei de Contractes de conreu.

Digué que el fet de no estar totalment realitzat el traspàs de Serveis enclou una major gravetat pel precedent que sembla i per les seves conseqüències polítiques.

Es referí a continuació a la violenta campanya de difamació empresa per determinats elements contra l'esmentada Llei, i assenyalà el fet que l'elevació de la mateixa Llei al Tribunal de Garanties coincidís amb la presència a Madrid dels representants de l'Institut Agrícola Català de Sant Isidre.

Seguí dient que quan la Llei fou apellada, ja havia entrat en vigència per haver transcorregut sobrerament els vuit dies que estatueix el títol preliminar del Codi Civil.

Afirmà que la legislació en aquesta matèria és de competència exclusiva del Parlament Català, i que això es tan cert que la Lliga ni s'atrevi a discutir-ho, i es veié obligada a fonamentar la seva posició amb gran vaguetat.

Es preguntà el conferenciant si la Llei és bona: digué que perfecta no ho és, com no ho és cap disposició legal; però que conté bones disposicions, les quals aniran encara millorant-se a mesura que les necessitats del temps ho imposin.

Acabà atacant Cambó i afirmant que a consequència d'aquest i d'altres atacs que es dirigeixin a la nostra autonomia, s'emprendrà necessàriament una reunió a Catalunya.

En acabar la seva interessant dissertació, el senyor Lluhí fou llargament aplaudit.

LICEU

BALLS RUSSOS

L'èxit de la companyia de Balls russos que actua al Liceu es ben brillant aquesta temporada. La varietat dels programes, l'encert a triar les obres i l'excellent qualitat de les interpretacions, han estat ben apreciats pel públic, que segueix omplint el teatre a cada representació. Així fins al darrer moment hauran rebut aquests artistes a mantenir ben viu l'entusiasme desvetllat des del primer dia.

El programa d'anit passada es dels més substanciosos que han estat oferts. La primera obra posada en escena, "Els Marineros", ballet de Boris Kochno, amb música de G. Auric, coreografia de Massin i decorat i vestuari de Prona, és, entre les novetats que els anys passats ens portaren els Balls russos, una de les que més bona impressió causà i es manté encara ara amb totes les honors.

L'execució que ahir obtingué fou admirablement encaixada; els intèrprets actuaren tots amb una perfecta unitat d'estil i impecable equilibri. Prengueren part en aquesta representació les senyores Riabuchinska i Chamié, que ja s'han fet aplaudir justament altres vetllades; el senyor Woizikovski, artista ben conegut i estimat aquí; els senyors Lichine i Katcharoff, sempre justíssims d'expressió i, finalment, i volem fer-ne especial menció, el senyor Slabelevski, un jove artista que es revela amb qualitats veraments remarcables. La seva tècnica d'alur en la part de "Segon marner" fou d'un gran relleu i merexedora de tots els elogis.

Fou repres també ahir el magnífic ballet "Joes d'infants", de Koehno, música de Bizet, coreografia de Massin i decorat i vestuari de Joan Miró, un altre pintor català que ha aportat amb èxit la seva collaboració als Balls russos.

Tota la realització d'aquesta obra és un gran encert. L'ambient és exquisit i tots els elements son jugats d'una manera magistral i amb una meravellosa harmonia.

La concepció és atrevida i d'una sorprenent originalitat, però l'art refinat que presideix tot el desenrotllament s'imposa tot seguit i manté encisat l'espectador de cap à cap de l'obra.

Per bé que tots els artistes que hi actuaren es mostraren igualment encertats, hem d'esmentar particularment la tasca de la senyoreta Riabuchinska, que féu una bella creació del seu paper, "L'infant", i de la senyora Tumanova, molt remarcable també tothora.

Completà el programa d'aquesta excellent vetllada "Petruxka", la genial creació de Stravinski i Benois, que hom admira sempre amb la mateixa emoció.

La senyora Tumanova i els senyors Yoizitovski i Algermanoff, encarregats dels tres principals papers, hi obtingueren un complet triomf.

Mereix també tots els aplaudiments l'actuació dels mestres Efrem Kurtz i Antal Dorati, els quals al cap de l'orquestra realitzaren una impecable labor.

B. S.

LA DENÚNCIA DELS IRUSTES

Ha estat detingut, i ha quedat als calabossos del Jutjat de guàrdia, Camil Lemeine, administrador delegat de la firma cinematogràfica Orphea Films, que fou denunciat pels artistes Irusta, Fugazot i Demare per estafa de 150.000 pessetes, tal com explicàvem en la nostra edició d'ahir.

¿UN SUICIDA O UN QUE SE'N VA SENSE PAGAR?

El súbdit alemany Albert Adler, que habita en una pensió de la Rambla de les Flors, ha deixat una carta dient que no l'esperin més. Hom creu que haurà atemptat contra la seva vida.

TREN APEDREGAT

Un tren procedent de Terrassa, en passar prop de l'estació del Clot, fou apedregat per uns desconeguts. Resultaren alguns vidres trencats.

S'ignora qui pugui ésser l'autor o els autors del bàrbar atemptat.

PETARDS A COLLBLANC

Darrera l'Alcaldia de Collblanc feren explosió ahir a la nit dos petards que causaren l'alarma conseguent, sense produïssin danys ni desgràcies personals.

UN PROMES QUE ESTAFA ONZE MIL PESSETES A LA XICOTA

Una dona de 65 anys es presentà a la policia per tal de denunciar que entrà en relacions amb un jove de trenta, el qual li digué que es casarien i li assegurà que tenia negocis importants.

Al cap d'uns quants dies de tenir relacions, el promès li va demanar, per estar tancats els Bancs, onze mil pessetes a fi de fer uns pagaments del seu negoci, pesseles que ella va lliurar-li.

Un cop aconseguida la quantitat, el promès ha desaparegut i no ha sabut res més d'ell. Les recerques que ha fet la perjudicada li han demostrat que es tracta d'un individu que es dedica a estafar les dones sota la promesa de casament.

UN ESTANC ROBAT

En un estanc de la Barceloneta, situat al carrer de l'Alegria, propietat de Rosalia Vidal, entraren tres desconeguts i en un moment de distracció de la mestressa se n'emportaren la carpeta de timbres de correus per valor de 1.275 pesseles.

SIRABOTES AGRESSIU

A la Via Laietana, junt a la casa de Correus, un sirabotes anomenat Francesc López ha agredit amb un ganivet a un altre sirabotes anomenat Manuel Avenda Rodríguez, de 30 anys, i li ha produït una greu ferida a l'hipocondriac.

L'agressor ha estat detingut i s'ha confessat autor del fet i ha afegit que s'havien barallat i que s'ha defensat de la possible agressió del seu contrincant.

BARCELONA AL DIA

Pels Centres Oficials

GENERALITAT

Presidència.—El senyor Companys va rebre ahir, entre altres, les següents visites:

L'Ajuntament de Cornellà, per tal d'invitar el President a la festa major i a la inauguració d'una placa que dóna el nom de Francesc Macià a un dels carrers d'aquella vila; una comissió de Gironella, amb l'alcalde Francesc Torrents i la Comaroal del Berguedà; la Comarcal del Vallès oriental, amb una comissió de Centres d'Esquerra de la Comarca; el diputat senyor Josep Sunyol, amb la Junta d'Estudiants d'Esquerra; el president del Centre Federal de Sant Cugat del Vallès i l'alcalde de Terrassa, senyor Manuel Morera; els diputats senyors Galés, Ferreres i Duran, Tauler, Josep Companys i Battestini; el comissari general d'Ordre Públic, senyor Coll; una comissió d'acomiadats de la Canadenca; el cap dels Sometents, senyor Pérez Salas; el diputat senyor Arnau i Cortina i el senyor Culí i Verdaguer, en representació dels Municipis catalans; el senyor Esmandia; el senyor Lluís Capdevila, el senyor Samblancat; la Directiva del Club Basconia; el senyor Joan Miquel, president del Segon Congrés d'Economia i Agricultura, i una comissió de patrons flequers de Catalunya per tal de parlar-li del decret que s'ha publicat sobre el preu del pa.

L'Hospital comarcal de Manresa. — Ahir sortí cap a Manresa el Conseller de Sanitat i Assistència Social, Dr. Dencàs, per tal de conferenciar amb el Patronat de l'Hospital d'aquella ciutat respecte al propòsit d'anar a la creació, a Manresa, d'un Hospital comarcal.

Aprofitant la seva estada a Manresa, al vespre, el doctor Dencàs donà al Centre d'Esquerra una conferència sobre l'organització sanitària de la Generalitat de Catalunya.

Els nous campions de pilota basca. — Ahir a la tarda estigué al Palau de la Generalitat una nombrosa comissió del Club Basconia, que acompanyava els socis d'aquella entitat que diumenge obtingueren a Guipúscoa els Campionats d'Espanya de pilota a pala i de "cistella-punta". Els nous campions són els senyors Salsamendi i Mas, de l'especialitat de cistella a punta, i Aramendi i Garagorri, en l'especialitat a pala.

Entre els visitants hi havia l'ex-president de l'entitat senyor Balet, l'actual president senyor Lloveres, el president del Sindicat de Periodistes Esportius, senyor Nadal, i els senyors Rigau, Escudero i Bo germans.

El senyor Lloveres va oferir al President de Catalunya el triomf obtingut pels socis de l'entitat i va presentar a l'honorable President els nous campions, als quals felicità afectuosament el senyor Companys per llur victòria.

Departament de Treball i Obres Públiques. — El conseller de Treball i Obres Públiques signà, amb data de dilluns, les corresponents Ordres aprovant les bases de treball de tramoïstes i les bases de treball d'entrenadores i tanguistes, acordades pel Jurat Mixt d'espectacles.

Així mateix ha signat les oportunes Ordres aprovant els acords de caràcter general següents:

L'acord del Jurat Mixt de Treball en la Indústria de l'Hostaleria de Barcelona, de fer un pagament de 14.000 pessetes, avanç al fons de la Caixa d'Atur Forçós per als culiners.

L'acord près per la Secció d'empresaris i mestres directors concertadors del Jurat Mixt d'espectacles públics que afecta d'una manera general la dita Secció.

Acords del Jurat Mixt del Treball en la Indústria de l'Hostaleria de Barcelona, referents a renovació i expedició de cartes de treball, examen d'aptitud i inscripció en els Censos professionals i rectificació del Cens Patronal.

Acord de la Secció d'empresaris i actors del Jurat Mixt d'espectacles públics determinant la composició de les companyies de temporada i tournée que es formin a Catalunya per a provincies.

Aprovació del percentatge al qual s'hauran d'atenir les empreses per a contractar artistes estrangers i el model oficial del contracte únic de treball acordat pel Ple de la Secció d'empresaris d'artistes de varietats i circs, del Jurat Mixt d'espectacles públics.

Acord pres pel Ple de la Secció de calç, guix i ciment del Jurat Mixt del Treball en les Indústries de la Construcció i Obres Públiques relatiu al treball en els magatzems i fàbriques.

Acord pres per la Secció de sastreria i confecció del Jurat Mixt del vestit i agençament determinant les sancions per l'incompliment de les tarifes de preus mínims aprovades pel dit Jurat Mixt.

Butlletí Oficial de la Generalitat. — En el seu número d'ahir publica el següent sumari:

Governació: Decret aprovant el Reglament dels Jurats d'Exaccions Locals.

Departament de Governació (Comissaria general d'Ordre Públic): Circular adreçada als alcaldes de Catalunya recordantlos el compliment de l'obligació que tenen els empresaris de teatres i cinemes d'ignifugar els locals.

Departament de Treball i Obres Públiques: Edictes de Jurats Mixtos de Catalunya.

Direcció d'Obres Públiques de Lleida: Subhastes d'obres a realitzar en diverses carreteres de les comarques de Lleida.

Administració municipal. — Edictes, subhastes i concursos d'Ajuntaments de Catalunya.

Administració de Justícia. — Sentències i edictes.

DELEGACIO ESPECIAL DEL GOVERN DE LA REPUBLICA A CATALUNYA

Ha tornat de Madrid el Comissari de policia, cap de la brigada d'investigació, que actua a les ordres de la Direcció general de Seguretat, senyor Lluís Martínez Gonzàlez. A Madrid li foren lliurades les insignies de l'Orde de la República, amb les quals ha estat honorat pel Govern.

* Ahir va sortir cap a Càdiz el senyor Josep Gainza, oficial de guàrdies d'assalt, per tal de declarar en el procés pels fets de Casas Viejas.

* Per haver estat considerats com a indesitjables han estat expulsats de Barcelona els estrangers Giovanni Mucette, Dalle Pierre, Victor Pierre i Waltes Coptz, els quals han estat conduits a la frontera francesa.

* A l'Estació Marítima ha quedat instal·lada la Delegació de Policia de l'Estat, que ha d'entendre en la vigilància de l'arribada al nostre port dels elements estrangers indesitjables.

COMISSARIA GENERAL D'ORDRE PUBLIC

Des de la Delegació de la Universitat fou portat detingut a la Comissaria d'Ordre Públic, per haver-se apoderat de 30 pessetes d'una americana que hi havia penjada en un carró, Gonçal Demetri i Martí.

En passar pel Portal de l'Angel, aprofitant l'agomboiament de gent, Gonçal es posà a córrer amb el propòsit de fugir. Els guàrdies el perseguiren. Un agent de policia que es trobava per allí el detingué de nou.

Amb aquest motiu es produí una gran alarma en aquella via.

AJUNTAMENT

Les visites al senyor Hurtado. El Conseller-regidor de Proveïments, senyor Hurtado, participa al públic que d'ara endavant rebrà els visitants que hagin de consultar-li quelcom només els dijous no festius, de dotze a dues.

Visites a l'alcalde. — L'alcalde, senyor Carles Pi i Sunyer, va rebre la visita del president de l'Assemblea Municipal, senyor Escofet, i de l'ex-regidor senyor Amat, amb representacions d'entitats culturals, polítiques i de tota mena, de les Corts, els quals li donaren les gràcies per l'acord d'adquisició de "Can Gasparó" per tal de convertir-lo en Grup Escolar.

Visita d'agraïment. — L'alcalde, senyor Carles Pi i Sunyer, fou complimentat pel senyor Jordi Delgado, cònsol del Japó a Barcelona, el qual li donà les gràcies per totes les atencions que ha tingut envers les autoritats i els mariners japonesos durant la seva estada a la nostra ciutat.

Visites d'entitats franceses. — Ahir al matí visitaren la Casa de la Ciutat els components de la Union Departamentale des Sociétés de Secours Mutuels de l'Aude, que anaven acompanyats per membres de l'entitat organitzadora de la visita, Federació de Socorsos Mutus de Catalunya, i dels Fills del Mestrat (Germandat Mutualista). Els va rebre al Saló de Cent l'alcalde senyor Pi i Sunyer i els consellers senyors Serra-Hunter, Oliva, Cortès, Duran-Reynals, Frígola i Altaba. El senyor Oliva, conseller, va fer les presentacions a l'alcalde. Parlaren els senyors Vilardbò i Isard, el qual ho féu en català, i els contestà l'alcalde, en francès i en català. Els visitants foren obsequiats amb un lunch i cantaren "La Coupo Santo", de Mistral.

També visità la Casa de la Ciutat l'Orfeó "La Tour de Crieu", presidit pel director senyor Delboso i acompanyat per M. Joseph Combes, de Pàmies (França). El director va llegir una cordial salutació i li contestà el senyor Altaba. M. Combes lliurà a l'alcalde una ensenya de l'Orfeó i aquest, en obsequi a l'alcalde i als consellers senyors Serra-Hunter, Cortès, Duran-Reynals i Altaba, cantà una sentida composició.

Després visità la Casa de la Ciutat la Banda Municipal d'Annecy, a la qual acompanya l'alcalde d'aquella localitat, M. Joseph Blanc. L'alcalde de Barcelona els donà la benvinguda i l'alcalde d'Annecy agraí la salutació i li lliurà un magnífic àlbum de fotografies d'aquell país. Els visitants foren obsequiats amb un lunch.

Tribunals i Jutjats

A la Secció Primera es va suspendre la vista que estava assenyalada per manca de jurats.

★ A la Secció Segona es constituí el Tribunal, també de jurats, per tal de fallar la causa que se seguia contra Serapi Pérez i Escusell, acusat de tinença d'explosius.

En la seva declaració el processat digué que un conegut seu, del qual només sap que li deien "El Nano de Ripollet", fou qui li havia portat les bombes, amb les metxes corresponents, així com uns quants cartutxos de dinamita i altres explosius que la policia va trobar a casa seva en practicar-hi un escorcoll. Ell, naturalment, no sabia de què anava.

Com sigui que la majoria dels testimonis no van comparèixer, el Jurat dictà un veredicte condemnatori, per bé que aprecià l'atenuant d'ignorància. El Tribunal de dret, per tant, el condemnà a sis mesos d'arrest, amb la conformitat del Jurat.

★ A la Secció Tercera es va suspendre la vista que estava anunciada per no haver-hi comparegut un nombre suficient de jurats.

★ En aquesta mateixa Secció es veié un incident d'apellació contra l'auto de processament dictat pel Jutjat número tres contra sis funcionaris de la presó, amb motiu de l'evasió dels presos ocorreguda fa uns quants mesos. El fiscal va demanar la confirmació de l'auto de processament, a la qual cosa s'oposà l'advocat defensor dels processats.

★ A la Secció Quarta va comparèixer Pere Oller, el qual, guiant un carro per la carretera de Caldes de Montbui, va atropellar un senyor que anava en un auto i li causà lesions greus. El fiscal sollicità que al carreter li fos aplicada la pena de tres mesos de presó i una indemnització de nou mil pessetes.

TRIBUNAL D'URGENCIA

S'hi veieren dues causes per tinença d'arma. La una contra Antoni Rodríguez Martínez, al qual fou imposada la pena de sis mesos de presó. L'altra contra Teodor Llord, el qual fou condemnat a quatre mesos i un dia d'arrest.

VARIA

A la fiscalía d'aquesta Audiència s'ha rebut un telegrama del fiscal del Suprem en el qual es diu que el ple d'aquest Tribunal convalida els nomenaments de procuradors dels Jutjats municipals efectuats per la Generalitat. Del dit telegrama se n'ha donat compte al president de l'Audiència i s'ha passat al conseller de Justícia de la Generalitat. Tan bon punt es compti amb la conformitat d'aquest, es reunirà la Sala del ple de l'Audiència per tal de ratificar els nomenaments de procuradors.

★ Uns obrers que estigueren la setmana passada collocats en unes obres en construcció del carrer de Càrreres Candi han denunciat al Jutjat de guàrdia que en presentar-se a cobrar llurs jornals treballats es trobaren que el contractista havia desaparegut.

★ El gerent de l'Hotel Colom va denunciar ahir al Jutjat la desaparició de dos estrangers que es feien passar per periodistes, els quals hi estiguerén allotjats uns quants dies, perquè marxaren sense pagar el preu de l'estada, que puja unes 800 pessetes.

★ El Jutjat número tretze es trasllada ahir al matí a la Presó, per tal d'efectuar diverses diligències relacionades amb els nou individus que foren detinguts per agressió a la força pública a la plaça de les Glòries Catalanes. Hi acudiren diversos testimonis i guàrdies. Fou reconegut únicament un dels nou individus, anomenat Ramon Badia i Sorribes, contra el qual ha estat dictat auto de procéssament i presó. Els altres vuit foren posats en llibertat.

NAFTALINA contra les arnes

Servei Meteorològic de Catalunya

SITUACIO GENERAL ATMOSFERICA D'EUROPA A LES 7 HORES DEL DIA 22 DE MAIG DE 1934

L'anticiclió que domina a l'occident d'Europa dóna lloc a un estat general de bon temps, amb cel serè i temperatures altes a tota la Península Ibèrica, al migdia de França, a la Mediterrània i a Itàlia; en canvi, dos del golf de Biscaia i centre de França fins als Països Baixos i Illes Britàniques domina temps nuvolós i boirós.

Les baixes pressions estan situades a la mar Bàltica i sota llur influència es registren vents forts de ponent i algunes pluges a Escandinàvia i Alemanya.

ESTAT DEL TEMPS A CATALUNYA, A LES VUIT

El bon temps de general i domina cel serè i vents fluixos de direcció variable.

Les temperatures extremes han estat les següents: màxima, 29 graus a Girona i a Berga; mínima, 8 graus a Núria i a l'Estangento.

(Les observacions del temps a Barcelona, a les set, van a la capçalera de la primera plana.)

★ Han estat nomenats interventors de la suspensió de pagaments de la casa Mercè i Armet els professors mercantils senyors Ferran Boter i Josep Busquets.

★ Continuen els treballs per a habilitar la Sala del ple de l'Audiència d'acord amb les reformes i declaració acordada, a fi que s'hi celebri la presa de possessió del president del Tribunal de Cassació de Catalunya, senyor Jaume Gubern, i la dels magistrats del mateix alt Tribunal.

★ Havent desaparegut les circumstàncies anormals que obligaren que el torn de guàrdia fos cobert obligatòriament per jutges de primera instància i instrucció, s'ha disposat que, mentre no s'ordeni el contrari, puguin fer el servei de guàrdia els jutges municipals que substitueixin en determinats Jutjats els d'instrucció, per no tenir aquests titular.

ASSENYALAMENTS PER A AVUI

AUDIENCIA TERRITORIAL

Sala primera. — Incident: Dionís Gener contra F. C. Metropolità de Barcelona, S. A. Incident: Lluís Navia Osorio contra Marcella Hernández Sol i altres.

Sala segona. — Incident: Josep Brunet i Miquel contra Consol Paso i Tarrech i altres. Menor quantia: Jaume Figueres i Ferrer contra Maria Ferrer i Jaume. Divorci: Anna Maria Brinkman contra Gustau Carles Goldstein.

AUDIENCIA PROVINCIAL

Secció primera. — No té assenyalaments.

Secció segona. — Tres orals per injúries contra Joaquim Maurín, Angel Lescarboura i Angel Lescarboura. Dos orals més per estafa i furt contra Consol Guixer i un altre i Víctor Gual i Vidal.

Secció tercera. — Un jurat per homicidi contra Eduard Playa. Un divorci: Pilar Fernández contra Angel Adelaide.

Secció quarta. — Un jurat per abusos deshonestos contra Vicenç Marçal. Un divorci: Francesc Esquerdo contra Climent Sagristà.

ANUNCIS JUDICIALS

EDICTO

En virtud de lo dispuesto por el señor Juez de Primera Instancia número 7 de esta ciudad en los autos de procedimiento judicial sumario por los trámites de la Ley Hipotecaria, seguidos por don José Ignacio Satorras y Macià, don Joaquín Vellvé y Cusidó y don José Maspons y Cadafalch, en su calidad de sucesores herederos de continuar de doña Dolores Ribé y Andreu y don Luis de Figuerola y Ribe, contra con Damaso Ibañez y Estévez como representante de su hijo menor de edad no emancipado don Joaquín Ibáñez y Rita, se saca a pública subasta por segunda vez y con la rebaja del veinticinco por ciento del tipo de su valoración, la finca siguiente, hipotecada en la escritura base de este procedimiento y cuya descripción es como sigue:

"Un edificio provisional destinado a fábrica, que consta solamente de planta baja, situado en la barriada de San Andrés de Palomar, de esta ciudad, señalado con el número cincuenta, con frente a las calles de Sócrates o de Palomar, de Castellvell, Riera de San Andrés y P. Secchi y de la Riera, midiendo los lados de estas calles, respectivamente, veinte y seis metros ochenta centímetros, cuarenta y ocho metros sesenta centímetros y veinte y seis metros sesenta centímetros y una superficie total de mil doscientos treinta y cinco metros cuadrados, poco más o menos, o sea la mayor o menor extensión comprendida entre los linderos que pasan a expresarse: Lindante; por uno de sus frentes con la calle de la Riera de San Andrés, antes de Palomar y actualmente llamada de Sócrates; por el otro, a la derecha entrando, Este, con la calle del P. Secchi antes de la Riera; por la espalda, Norte, en su mayor parte con solares de don José Serret y de don Andrés Janer y parte con otros solares de la misma procedencia, y por el otro frente de la izquierda, Oeste, con la calle de Castellvell, antes del Sol. Inscrita la hipoteca al folio 231 de tomo 902 archivo 149 de la sección séptima de Oriente finca número 2784 duplicado, inscripción 10 del Registro de la Propiedad del Distrito de Oriente de esta ciudad.

La descrita finca fué valorada de común acuerdo en la cantidad de ciento veinticinco mil pesetas.

La subasta se celebrará el día veintidós de junio próximo a las doce de la mañana en la Sala audiencia de este Juzgado, instalado en el segundo patio del piso bajo del cuerpo de la derecha del Palacio de Justicia, sito en el salón de Fermín Galán.

No se admitirán posturas que no cubran el avalúo con la correspondiente rebaja, y podrán hacerse a calidad de ceder el remate a tercero.

Para tomar parte en la subasta deberán los licitadores no exceptuados por la Ley, consignar en la mesa del Juzgado o en el establecimiento destinado al efecto una cantidad igual, por lo menos al diez por ciento efectivo del valor de los bienes que sirve de tipo para la subasta, sin cuyo requisito no serán admitidos a licitación, devolviéndose dichas consignaciones a sus respectivos dueños acto continuo del remate, excepto la que corresponda al mejor postor, que se servará en depósito como garantía del cumplimiento de la obligación, y, en su caso, como parte del precio del remate.

Los autos y la certificación correspondiente del Registro de la Propiedad estarán de manifiesto en la Secretaría, donde podrán examinarlos los que deseen tomar parte en la subasta, todos los días hábiles, de diez a doce de la mañana. Se entenderá que todo licitador acepta como bastante la titulación, y que las cargas o gravámenes anteriores y los preferentes si los hubiere, al crédito del actor, continuarán subsistentes, entendiéndose que el rematante los acepta y queda subrogado en la responsabilidad de los mismos, sin destinarse a su extinción el precio del remate.

Barcelona, diecinueve de mayo de mil novecientos treinta y cuatro.

El Secretario
JOSE G. COSTA ALVERO

VIDA CORPORATIVA

L'entitat coral obrera La Violeta de Claver, guanyadora del premi d'honor en el concurs extraordinari de caramelles, efectuat el dissabte passat al Palau de Belles Arts, i propietària definitiva de la Copa Claver, visità diumenge en corporació la tomba de Francesc Macià i hi diposità un ramell de flors. A la tarda, i en la mateixa forma, diposità un altre ramell de flors a la tomba de Josep A. Claver, fundador dels Cors de Catalunya.

El Casal del Camp, entitat constituïda pels comarcans del Camp de Tarragona residents a Barcelona, organitza una excursió col·lectiva en autocar a aquella ciutat per al dia 3 de juny vinent. Ultra l'interès turístic de l'excursió cal remarcar que el Casal del Camp efectuarà la seva visita oficial a Tarragona, on s'organitzaran alguns actes a honor seu.

Poden demanar-se detalls i formular inscripcions tots els dies, de set a nou del vespre, a l'estatge social, Plaça del Teatre, 3, pral.

Demà, dijous, a dos quarts de deu de la nit, al Círcol Artístic, el Saló de Barcelona celebrarà reunió general reglamentària, d'acord amb l'ordre del dia següent:

I. Aprovació de l'acta de la sessió anterior. — II. Lectura de la Memòria del secretari. — III. Reforma dels articles 1, 2, 3 i 19. —IV. Nomenament del Jurat d'Adquisicions. — V. Preus i preguntes.

Donat l'interès de l'enunciat es prega a tots els socis del Saló la puntual assistència.

El diumenge vinent, a les deu del matí, la Mútua d'Empleats en el Comerç i Indústria de Barcelona celebrarà la seva junta general ordinària al local del Centre Obrer Aragonès, carrer Baix de Sant Pere, número 55, principal.

Cursos i Conferències

A L'ACADEMIA DE JURISPRUDENCIA I LEGISLACIO

Conferència del senyor Faus i Condemines

Al saló d'actes del Col·legi Notarial de Catalunya donà ahir el senyor Faus i Condemines una conferència sobre "El Dret Especial de la Segarra". Aquesta conferència forma part del cicle organitzat per l'Acadèmia de Jurisprudència i Legislació sota la denominació de "Varietats comarcals del Dret Civil Català".

Presidiren l'acte el senyor Roig i Bergadà, president de l'Acadèmia; el senyor Par i Tusquets, degà dels notaris catalans; el senyor Maluquer i Viladot i altres personalitats.

El senyor Josep Faus i Condemines començà dient que de les dues grans branques del Dret privat: la Família i la Propietat, només s'ocuparà de la darrera, per haver donat a la pròpia Acadèmia, l'any 1907, tres conferències sobre els Capitols matrimonials a la Comarca de Guissona. Diu que el concepte que el poble té del Dret de propietat es el del Dret romà, atenuat per influencia de l'ètica cristiana.

Explica l'evolució històrica de la Propietat a la Segarra des del latifundi feudal a l'actual propietat, dividida i democratitzada. Extingides les emfiteusis feudals, queden nomes (i com a excepció, avui, en el règim immobiliari del país) les que tenen el seu origen en contractes d'establiment atorgats pels descendents dels antics vassalls o remenses. A Guissona i comarca són a nuda percepció. El domini directe comprèn només dos drets: fatiga i cànon. No tenen lluisme. El conferenciant ho atribueix a influència de la Const. XII de les Corts de Barcelona de 1520, presidides per Carles I. Si les emfiteusis tenien per objecte l'edificació o l'horticultura o les dues coses a la vegada, el cànon s'estipulava en diner. Si tenien per objecte l'agricultura, el cànon s'estipulava en una quota-part de fruits que va del quart al novè o desè, i a més l'establient en aquest cas es reservava sempre el dret de pasturatge o de fer pèixer les herbes de la terra establerta. Explica curiosos particularitats comarcals d'aquesta classe de contractes. Les emfiteusis s'estipulaven a perpetuitat i amb caràcter irredimible. Diu que en la psicologia jurídica del poble la irredibilitat era circumstància natural de les càrregues d'origen reservatiu, i la redimibilitat, circumstància natural de les de procedència consignativa. Circumstàncies naturals, no essencials. Explica curiosos pràctiques comarcals i notarials que ho corroboren.

Passa a ocupar-se de la propietat de lliure disposició i de la gravada de restitució. Diu que a la Segarra, encara no fa un segle, s'estava en ple règim de fideicomissos universals i singulars. Era el temps de les herències o dels dots gravats. Avui predomina el sistema contrari de les herències i dels dots lliures. Els pocs fideicomissos que ara s'atorguen ho solen ésser dels anomenats de residu. Opina el conferenciant que aquests fideicomissos s'aniran generalitzant i en definitiva, predominaran.

Respecte al pacte de retrovendendo, atès que l'any 1912 va donar a la pròpia Acadèmia una conferència sobre empenyoraments, es limita a fer una classificació de les antigues i tradicionals cartes de gràcia a la Segarra en dues seccions. A la primera inclou els empenyoraments de pasturatges, abeurades i ajagudes o acampadors, els de parts alíquotes o delmes de fruits i els d'arbres fruiters a tot fruit o a mig fruit. A la segona, els empenyoraments de predis rústics i urbans. Deixa fora de la classificació els censals morts i els vitalicis, per tractar-se d'obligacions personals. Posa de relleu la distinta naturalesa del dret de redimir en les dues indicades seccions de cartes de gràcia, i la importància tècnica i pràctica que té quan es ventilen questions de prescripció del dret de redimir dóna uns resultats econòmics i jurídics diametralment oposats segons que s'apliqui a la una o a l'altra de les dues sobrecitades seccions de carta de gràcia.

Fa algunes consideracions sobre el dret de pasturatge a la Segarra. Diu que no tenen res a veure amb el "ius pascendi" del Dret romà, que és sempre una servitud predial o personal. Ho corrobora amb fragments d'Ulpià, Pomponi, Papinià, Paulus, etcètera. Els drets de pasturatge de la Segarra són ben indígenes. Tenen el seu origen o en un contracte d'establiment, són llavors de caràcter reservatiu i formen part integrant d'un domini directe, o el tenen en un contracte d'empenyorament, són llavors de naturalesa consignativa i constitueixen, segons el conferenciant, una varietat del dret de superfície romà i, com a tal, trasmissible per causa de mort.

Examinada l'organització de la Propietat, s'ocupa dels Conreus. Distingeix el cas en què el propietari es mena la finca del cas en què no se la mena. Diu que els contractes a què dóna lloc el primer cas (jornalers, conjunters, etc.) es regeixen pel dret comú català. Constitueix particularitat comarcal molt remarcable el lloguer dels mossos de mules o de soldada. Explica la curiosíssima fira dels mossos que es fa el dia 27 de desembre. Les llogues dels mossos de soldada es fan per anyades que van de Nadal a Nadal. Aquesta "locatio-conductio" de treball agrícola es rescindible a tothora tant per part del "locator" com del "conductor". Parla de les tarifes dels mossos de soldades, que consten impreses sense promulgació, autorització ni sanció de ningú, però que tothom accepta i acata. Explica el seu maneig i aplicacions. Hi ha qui les anomena les Tarifes de l'Abat, altres les Tarifes de Montroig, altres les de la Pahera de Lleida. En realitat ningú no sap qui les va fer o idear. Es un curiós capítol de la història del nostre Dret comarcal que està per escriure.

Quan el propietari no es mena la finca ho fa mitjançant un contracte d'arrendament (cas excepcional) o un contracte de masoveria mitgeria (cas general) o un de boiga o boigatge (cas especial). Explica les particularitats comarcals d'aquests contractes. I la profunda transformació o evolució que estan sofrint per efecte dels nous factors econòmics que successivament van apareixent, com la introducció de la seixa blanca, que va ésser providència de les terres de segona o més baixa qualitat, l'augment de preu dels cereals, la introducció i generalització de la maquinària agrícola, i, primordialment, per l'acció dels adobs químics.

S'ocupa finalment d'una institució de règim exclusivament consuetudinari, desconeguda de la nostra literatura jurídica, o sigui l'empriu d'eres de batre. Examina les maneres de constituir-se, el règim jurídic consuetudinari d'aprofitament i conservació de les dites eres. Tracta de determinar la seva naturalesa jurídica i diu que les institucions de dret immobiliari amb què té més afinitat son els emprius pròpiament tals, el condomini i la servitud predial. Examina les tres hipòtesis, i diu que la més acceptable és la darrera, però com que són tantes les anomalies o particularitats que presenta, àdhuc en la dita hipòtesi, considera preferible, ara que es poden tornar a escriure en català les escriptures, emprar novament el mot empriu de les escriptures antigues en llatí o en català i va encara en el llenguatge popular, perquè ell sol, amb les seves sis lletres, ho diu tot, en el costum del país millor que tots els circumloquis amb què es tracta de substituir-lo.

Acaba amb una fervorosa invocació al Parlament Català perquè en legislar sobre el cos viu del poble català, en lloc d'inspirar-se en doctrinaris més apriorístics d'escoles, ho fiï inspirant-se en aquelles definicions que el gran romanista escrità Cujas o Cujacius va donar del costum com a llei no escrita, i de la llei com a consuetud escrita.

En acabar, el senyor Faus fou objecte d'una llarga ovació que li tributà l'auditori.

PER A AVUI

Acadèmia i Laboratori de Ciència Mèdiques de Catalunya. — A [illegible] sessió científica en la qual serà presentada la següent comunicació: Doctors J. Pi-Figueres i J. Antich: "Col·lecció biliar subfèrmica d'origen [illegible]dic".

Institució d'Estudis Comercials (Bisbe, 01). — A les 19'30, conferència pública pel senyor Enric Ribes i Virgili: Tema: "Sobre organització bancària".

Ateneu Enciclopèdic Popular. — A les 20, "Psicologia de la política", curset a càrrec del doctor Oliver Brachfeld.

— A les 22, "L'aviació a Catalunya (de les illusions a la realitat)", conferència per Antoni Ermenguer.

L'Avenç Obrer Català (Plaça de Comerç, 3, St. A.). — A les 22, "Els pintors catalans i el paisatge", conferència per Francesc Miró, ilustrada amb un film de paisatges catalans.

Ateneu Republicà (Ample, 23). — A les 22, conferència a càrrec del conseller de la Generalitat senyor Martí Barrera, sobre el següent tema: "Tasca realitzada pel Departament de Treball de la Generalitat de Catalunya".

Associació General d'Empleats d'Assegurances (Portaferrissa, 3[illegible]). — A les 22, organitzada per la Secció Excursionista, conferència amb projeccions pel senyor Rafel M. Martínez. Tema: "El monestir de Pedralbes en els seus aspectes històric i arquitectònic".

EXPOSICIONS D'ART

GALERIES LAIETANES
ANTONI DE FERRETER Pintura
BARTOMEU MONGRELL MUÑOZ "
S. MATILLA "
MARGARIDA SANT JORDI escultura
Fins al 26 del corrent

LA PINACOTECA
PASSEIG DE GRACIA, 94
L. MERCADER Pintura
P. INGLADA Dibuixos
Fins al primer de juny

SALA BUSQUETS
PASSEIG DE GRACIA, 96
Mobles i objectes d'art
AURELI TOLOSA pintura
PERE SANCHEZ "
i pintura espanyola
Fins al dia 25

SYRA
DIPUTACIO, 262 - Telefon 15710
ART I ORNAMENTACIO
Exposició de pintura de
M. PIDELASERRA I BRIES
Paisatges del Vallès
fins al 25 de maig

SALA PARES
PETRITXOL, 9
Exposició d'homenatge a l'escultor
JOSEP LLIMONA
Fins al primer de juny

SALA GASPAR
CONSELL DE CENT, 323 - Tel. 12064
R. RIBES I RIUS Pintura
Fins al primer de juny

GALERIES VALENCIANO
PLAÇA MACIA, 10
EXPOSICIO GAUSACHS Pintura
Inauguració el 5 de maig

RENART
Diputació, 271 - Telefon 16217
Exposició de Daguerreotips i fotografies de la bona época vuitcentista
Fins al 26 de maig

MONTFALCON
Quadres, Gravats, Relleus, Miralls
Tapisses, Marcs Motlures
BOTERS, 4 - FINAL PORTAFERRISSA

LLIBRES!!
Autògrafs, dibuixos, aquarelles
i el fines important assortiment de gravats de Barcelona
Exposició i venda a preus inversemblants al
METROPOLITANA
LLIBRERIA VELLA I NOVA
Canuda, 21, baixos de la Sala Mozart

FITXES-FITXERS
AGUSTI BO

PASSAPORT
He perdut passaport polonès, nom Abram Wajhrot. Gratificaran Estudiantes, entresol, primera

BARCELONA AL DIA

Butlletí Pedagògic

UNIVERSITAT AUTONOMA

Seminari de Pedagogia. — Avui, dijous, a les set del vespre, tindrà lloc la tercera lliçó del curset monogràfic que hi dóna la senyora Mercè Comes, sobre "Els problemes pedagògics de les Matemàtiques".

Seminari d'Art. — Avui, a les sis de la tarda, se celebrarà a la Sala de Actes de la Universitat la conferència del mestre Antal Doratti, sobre "Musique Populaire en Hongrie", organitzada pel Seminari d'Art. Tindrà ilustracions musicals, i l'entrada serà lliure.

Títols de Batxiller. — Pel Rectorat han estat estesos els següents títols de Batxiller: De l'Institut de Palma de Mallorca: Joan Literes Pedrós, Joan Lledó Juan, Bernat Martí Mayol, Bartomeu Millan Fiol, Cesar Morell Cotoner, Manuel Sastre Garau, Gabriel Verger Canals.

ENSENYAMENT SECUNDARI

Els exàmens d'ingrés al Batxillerat. — Els exàmens d'ingrés a l'Institut de Segon Ensenyament Maragall se efectuaran els dies seguents, del corrent mes: dia 25, a les vuit del matí, del núm. 1 al 100 inclusivament; a les tres de la tarda, del 101 al 200; dia 26, a les vuit del matí, del 201 al 300, i a les tres de la tarda, del 301 al 400; dia 28, a les vuit del matí, del 401 al 500, i a les tres de la tarda, del 501 al 600. Dia 29, a les nou del matí, del 601 al final.

Els alumnes es presentaran davant els respectius tribunals proveïts de la corresponent papereta d'examen.

Es recomana als alumnes que hagin examinar-se que vagin proveïts de una estilográfica, per a més comodi-

ENSENYAMENTS ESPECIALS

Lliga Ciutadana Cultural. — Els qui desitgin donar-se a conèixer o donar-se com a Professors de la Llengua Catalana, Aritmètica, Castellà, francès, Anglès, Música, Piano, Solfeig, Cant mercantil, Teneduria, Dibuix, preparació per a Batxillerat, peritatges, Secretaria, (tenint diplomes de mèrit per a actuar), facilitats per a assolir altres carreres, etc., poden dirigir-se a la Lliga Ciutadana Cultural, Ronda de la Universitat 6, de 8 a 9 del vespre.

ELS MESTRES

Nous mestres interins a Tarragona. — Pel Consell de Tarragona s'han nomenat els mestres seguents, amb destinació interí:

Pere Alcón, per a Vallclara: Josep Coll Ponç Corcelli i Pere Seró, per a Reus; Teodor Garcia i Joan Serra i Tarragó, per a Alcover; Josefa Sol i Torres, per a Tortosa; Dolors Moreno, d'Horta de Sant Joan; Maria de la Cinta Soler, d'Alcover; Francesc Royo, de Roquetes; Miquela Montserrat i Josefa Mestres, de Reus; Maria Almerich, de Calafell; Mercè Esteve, de Puigdelfí; Josep Villalví, de Flix, i Esteve Aublà i Joan Partagés, de Tortosa.

Jubilacions. — Per haver complert l'edat reglamentària, es declaren jubilats amb l'haver que per classificació els correspon, els mestres nacionals seguents: senyora Enrica Puig, de Barcelona (capital); senyora Maria Pujol, de Sant Joan d'Olot; senyora Maria del Carme Gumón, de Balanyà; senyor Maria Calafell, de Guardiola; senyor Jaume Llopard, de Vilanova de la Roca, i senyor Francesc Prats, d'Esparreguera.

Ascensos. — En correguda d'escala reglamentària del primer escalafó de mestres nacionals ascendeixen: mestres a 7.000 pessetes, fins al número 1.055; a 6.000 pessetes, fins al número 1.940; a 5.000 pessetes, fins al núm. 3.287, i a 4.000 pessetes, fins al núm. 284 A).

Mestresses, a 8.000 pessetes, fins al núm. 418; a 7.000 pessetes, fins al 964; a 6.000 pessetes, fins als 1.923; a 5.000 pessetes, fins al 3.252, i a 4.000 pessetes, fins al 95 B).

Títols de Mestres. — A l'Escola Normal de la Generalitat s'han rebut del Ministeri d'Instrucció Pública per al seu lliurament als interessats els títols de mestre seguents:

Senyor Ramón Prats i Domènech, senyora Rosa Baró i Rodón, senyora Júlia Castells, senyora Montserrat Pahissa, senyora Josefa Serra i Baldó, senyora Joana Just i Muntaner i senyora Trinitat Ricós i Viader.

L'Assemblea de Mestres Privats. — El Col·legi de Mestres Titulars Privats, en la seva darrera junta general, després d'aprovats l'acta de la sessió anterior, l'estat de comptes i l'actuació de la directiva, va prendre els acords seguents:

Ingressar mil pessetes del fons social a la caixa de Pensions.

No cobrar les quotes del tercer i quart trimestre d'aquest any, ja que l'estat de la caixa és floren; no deixar d'abonar els seus honoraris al cobrador; però aquest acord no regirà pels socis ingressats durant aquest temps.

Organitzar un cicle de conferències públiques de caràcter pedagògic, les quals, temes i dates s'anunciaran oportunament en la premsa.

Seguir la campanya de defensa del magisteri titular privat sense apartarse de les normes que sempre ha seguit el Col·legi.

L'Activitat Política

Federació de Joventuts d'A. C. R. — Ordre del dia, per a l'Assemblea General de la Federació de Joventuts, celebrar el dia 27, a les deu del matí, al local d'Acció Catalana Republicana, Corts Catalanes, 589, pral.

Primer. — Presentació de credencials dels senyors delegats.

Segon. — Memòria de la Junta Directiva.

Tercer. — Lectura i discussió de les ponències elaborades per la Joventut Catalanista Republicana.

Quart. — Proposicions.

Cinquè. — Elecció del nou Consell Federal.

Sisè. — Precs i preguntes.

Cercle d'Estudis de la Joventut Catalanista Republicana

Demà, dijous, a les vuit de vespre, se celebrarà la 14.ª sessió del cercle, parlant el senyor Joan B. Duran i Ventosa sobre l'organització escolar a Catalunya.

Reunió del Comitè Comarcal de Barcelona-Ciutat

Es prega als senyors delegats, que assisteixin a la reunió d'avui, dimecres, a vespre, del Comitè Comarcal de Barcelona-Ciutat.

Joventut d'Acció Catalana Republicana del Districte IX.è

Aquesta Joventut ha organitzat per dimecres, dijous, una conferència a càrrec del senyor Francesc Pi i Sunyer, que versarà sobre el tema: "L'home del carrer davant dels problemes polítics i econòmics". La conferència serà donada a les deu del vespre a l'Estatge social, carrer de Valencia, 569.

Ateneu Català Republicà del Dte. VI Aribau, 98, baixos

Tenim molt avançats els treballs de catalogació dels volums rebuts per la nostra biblioteca i una vegada acabats seguem als nostres amics que aquells que no hagin tramés el seu donatiu que ho facin dins de la present setmana.

Estem preparant la inauguració oficial de la dita biblioteca la qual anunciarem dins de pocs dies.

Joventut Nacionalista "Barcelona Vella"

Es convoca els socis de l'Ateneu Nacionalista "Barcelona Vella" i els simpatitzants a aquesta Joventut del districte primer a l'assemblea general de la seva constitució, la qual tindrà lloc aquesta nit, a les deu, al local del carrer de Bellafila, 3, pral.

—★—

PRO MONUMENT AL DOCTOR MARTÍ I JULIÀ

Per tal de tractar del projectat monument al doctor Martí i Julià i de la tasca realitzada davant les autoritats, es convoca totes les entitats que signaren el document demanant l'esmentat monument a la reunió que tindrà lloc el diumenge que vé, a dos quarts de dotze del matí, al local de "Pátria Nova" (Bonavista, 39).

ESQUERRA REPUBLICANA DE CATALUNYA

Aquesta nit s'inaugura el nou estatge del Casal Català de l'Esquerra de l'Eixample, al carrer de les Corts Catalanes, 463. Amb aquest motiu, s'hi celebrarà un míting d'afirmació nacionalista, en el qual parlaran Marià Font, Josep Gispert, Joan B. Soler i Bru, Martí Barrera, Jaume Aiguader, Josep Denclàs, Ventura Gassol, Carles Pi i Sunyer i Lluís Companys. Presidirà l'acte Artemi Aiguader, president del Casal.

PARTIT NACIONALISTA REPUBLICÀ D'ESQUERRA

Aquest vespre, a les deu, a la Delegació del districte cinquè (Hospital, núms. 110 i 112, pral 1), tindrà lloc una conversa a càrrec d'Antoni Bayarte, Eduard Abril, R. Font i Ferran, Ot Duran i Oton i Joan Casanelles.

PARTIT COMUNISTA DE CATALUNYA

S'invita tots els treballadors de totes les ideologies perque assisteixin a la conferencia que celebrara la Comarcal de Barcelona del P. C. C. els dies 23, 24 i 25 de l'actual, al seu estatge social, Avinyó, 34, amb el seguent ordre del dia: Primer: Informe de l'activitat del Comitè de Barcelona i discussió de les tesis per al primer Congrés del Partit Comunista de Catalunya. Segon: Nomenament de delegats. Tercer: Elecció del Comitè de Barcelona.

ESQUERRA RADICAL-SOCIALISTA DE CATALUNYA

El III Congrés Nacional de la "I. R. S." ha fet per unanimitat la seguent declaració sobre política catalana: "Les agrupacions locals de la "Izquierda Radical Socialista" al territori de Catalunya, atès el caràcter autònom de la regió i la justa preponderància política que hi exerceix un partit tan afí com l'Esquerra Catalana, hauran d'inspirar sempre la seva actuació en les directrius de l'Esquerra i en les conveniències de la personalitat de Catalunya."

UNIO SOCIALISTA DE CATALUNYA

Dissabte i diumenge, dies 19 i 20 foren celebrades les sessions del tercer Congrés ordinari de la Unió Socialista de Catalunya a la Casa del Poble del carrer Primer de Maig.

Fou obert el Congrés el dia 19, a les sis de la tarda, sota la presidència del president del Comitè Executiu, Joan Comorera.

Fou elegida la Mesa de discussió de la manera següent: president, Recasens, de Reus; vice-presidents, Lledó de Manlleu, i Floressvl, de Tarragona; secretaris: Sànchez Marín, de Barcelona, i Carqués, de Canet de Mar.

Durant les cinc sessions del Congrés han estat aprovats per unanimitat els diferents informes que foren presentats estatutàriament, o siguin: Informe del Comitè Executiu, del grup parlamentari català, del grup parlamentari espanyol i del conseller d'Economia i Agricultura.

Per unanimitat, també, fou aprovada l'actuació del Comité Executiu de la Unió Socialista de Catalunya en les seves relacions amb la Comissió Executiva del Partit Socialista Obrer Espanyol. Llegida la correspondència creuada entre els dos partits el Congrés féu constar el disgust amb què era vista la manera de procedir de la Comissió Executiva del Partit Central que perseguia únicament la humiliació dels socialistes catalans; s'acordà mantenir relacions de cordialitat amb els companys espanyols ho i esperant que una nova Comissió Executiva comprengués el problema de Catalunya i acceptés de portar a cap la fusió del socialisme peninsular.

Fou acordat per unanimitat expulsar del Partit el diputat per la circumscripció de Tarragona, Amós Ruiz Lecina, i exigir-li la renúncia del càrrec de diputat a la qual cosa es comprometen tots els elements representatius de la U. S. C. quan són nomenats candidats per al cas que voluntàriament o obligatòriament s'apartin de la disciplina de l'organització.

Passant a l'elecció de nou Comitè Executiu fou reelegit el mateix amb la següent distribució de càrrecs: president, Joan Comorera; vice-president, R. Folch i Capdevila; secretari general, Ramon Palomes; secretari d'actes, M. Martínez Cuenca; vice-secretari, Joan Capdevila; tresorer Joan Fronjosà, i comptador, Antoni Obach.

Foren discutides diverses proposicions entre les quals és d'esmentar la de fer una intensa propaganda de vulgarització de la Llei de Contractes de Conreu i que el Partit ajudi els elements del camp català a posar-se a l'empar d'aquesta Llei per ésser una obra de justícia.

La darrera sessió acabà el diumenge a la una de la nit.

— La Secció d'Horta de la U. S. C. inaugurarà demà, dimecres, a les deu de la vetlla, el seu estatge instal·lat a la plaça d'Eivissa, 11, bis, primer, segona, amb un míting al cinema Unió. Hi prendran part els seguents oradors: Joan Amat, F. Rosell i Montaner, M. Martínez Cuenca i Joan Fronjosà.

— En l'exprés sortiren anit cap a Madrid els senyors Sunyol, Fontcoberta i Güell.

La Mar i l'Aire

SEMAFOR DE MONTJUIC

Observacions meteorològiques: A sol ixent vent al S. E. fluix, cel clar i horitzons boirosos; al migdia S. S. O. fresc, cercle clar, i a sol ponent S. O. amb la mateixa força, mar marejadeta del S. O. i el cercle queda clar.

Baròmetre, 761'3. — Termòmetre, 21.

Moviment de vaixells a posta de sol. — Demoren a l'E. un pailebot i dos bergantins goleta que van en popa, i un pailebot a motor de dos pals que passa a ponent. Pel S. un bergantí goleta que va vers la mateixa direcció i una balandra que passsa a ponent. I al S. O. un bergantí goleta i un pailebot que van de bolina, i una goleta que ve en popa; de vela llatina tres falutxos vers diverses direccions i dos cap a aquest port.

MOVIMENT DEL PORT

Vaixells entrats. — De Bilbao i escales, amb càrrega general, el motor "Amboto Mendi", de la Cia. Navilera Sota i Aznar; de Gènova i Marsella, amb un passatger per a aquest port i 36 de trànsit, i amb càrrega general i de trànsit, el motor correu "Cabo San Agustín"; de Gènova, amb càrrega general i de trànsit, el vaixell "Navemar", tots dos del senyor Fill de Ròmul Bosch; de Patrasse i escales, amb càrrega general, el vaixell anglès "Bosnia"; de Castelló, en llast, el vaixell noruec "Svinta", tots dos del senyor V. Mari Pino; de Palma, amb correu, mercaderies i 268 passatgers, la motonau postal "Ciudad de Barcelona", de la Cia. Transmediterrània; de Gènova, Livorno, Riposto i Catania, amb càrrega general i de trànsit, el vaixell italià "Ugo Bassi", del senyor Emili Carandini; de Huelva, Ceuta i Màlaga, amb mineral, el vaixell espanyol "Sac 9", dels senyors Llonch, S. A.; de Gènova i Palamós, amb càrrega general i de trànsit, el vaixell italià "Companys, Doride", del senyor Joan Salvador; de Constanca i escales, amb càrrega general i de trànsit, el vaixell de la mateixa nació "Sabaudia", dels senyors fills de M. Condemines; de Palamós, amb càrrega general i de trànsit, el motor anglès "Pelayo", dels senyors Mac Andrews i Cia.

Vela. — Els llaguts "Dolores" i "Intrépido", de Motril, amb tomàquets.

Vaixells sortits. — Distància navegada dels vaixells que han sortit: fora d'horitzó es troben els espanyols "Cintat de Rous", amb potassa, cap a Anvers, del senyor Tomàs Mallol i Bosch; el petroler "Ophir", amb fuel-oil, cap a València, de la C. A. M. P. S. A.; "Inocencio Figaredo", amb càrrega general, cap a Huelva, de la Marítima Successora de P. Garcías Seguí; l'alemany "Catania", amb càrrega general i de trànsit, cap a Gènova i Nàpols, dels senyors Baquera. Kusche i Martín; el búlgar "K. Maria Luiza", amb càrrega general i de trànsit, cap a Estambul i escales, de la Comercial Combalia Sagrera; el noruec "Tore Jarl", amb càrrega general i de trànsit, cap a Gènova, Livorno i Nàpols, dels senyor Fills de M. Condemines; el iugoslau "Vila", amb càrrega general de trànsit, cap a Tarragona, dels senyors Tortellà i Figueres; l'italià "Doride", amb càrrega general i de trànsit, cap a Lisboa, del senyor Joan Salvador; l'holandès "Vesta", amb càrrega general i 4 passatgers, de trànsit, cap a Gènova, dels senyors Talavera i Fills.

MOVIMENT D'AVIONS

AHIR

Aeròdrom de l'Air France. — Procedent de Tolosa, a les 6'23 arribà l'avió amb correu, mercaderies i 2 passatgers.

Procedent de Marsella, a les 6'42 arribà l'avió amb correu, mercaderies i sense passatgers.

Procedent de Casablanca, a les 14'23 arribà l'avió amb correu, mercaderies i 5 passatgers.

A les 14'29 sortí l'avió cap a Tolosa amb correu, mercaderies i 4 passatgers.

A les 14'36 sortí l'avió cap a Marsella amb correu, mercaderies i 5 passatgers.

A les 6'45 sortí l'avió cap a Casablanca amb correu, mercaderies i 2 passatgers.

L'avió aeropostal que sortí el dia 13 a les 6'48 en destinació a l'Amèrica del Sud amb correu i mercaderies, va arribar a Rio de Janeiro el dia 20, a les 17 hores, i a Buenos Aires el dia 21, a les 19 hores.

Aeròdrom de l'Aeronàutica Naval. — Procedent d'Estutgard, amb escales a Ginebra i Marsella, a les 17'40 arribà l'avió "ROHRBACH D-1297" amb correu, mercaderies i 9 passatgers.

Procedent de Madrid, a les 12'15 arribà l'avió "FOKKER 11 EC-PPA" amb correu, mercaderies i 6 passatgers.

A les 7'10 sortí l'avió "ROHRBACH D-1692" cap a Estutgard, amb escales a Marsella i Ginebra, amb correu, mercaderies i 9 passatgers.

A les 9'30 sortí l'avió "FOKKER 10 EC-AMA" cap a Madrid amb correu, mercaderies i 6 passatgers.

Base Aeronaval. — Procedent de Roma i Marsella, a les 12'34 arribà l'hidroavió italià "I-VALE", amb correu, mercaderies i 8 passatgers.

Els Fets Diversos

Al dispensari del Teulat fou assistida la nena d'un any Consol Ricard i Polvo, que habita al Passeig de Pujades, 185, la qual presentava diverses erosions a la cama dreta per haver-la mossegada un gat.

— El noi de dotze anys Isidre Gómez Salvador, habitant al carrer del Vallès, número 8, fou mossegat per un cavall, el qual li produí una ferida al braç dret, de pronòstic reservat. Fou assistit al dispensari de Sant Andreu i després passà al seu domicili.

— Per haver caigut des d'una claraboia, en una fàbrica de vidre del Passatge Alzina, el nen Joan Pérez Sànchez, domiciliat al carrer de Cervantes, 127, es produí una ferida inciso-contusa a la regió costal i commoció cerebral de pronòstic reservat.

Fou auxiliat al dispensari del Teulat i després passà al seu domicili.

— Silvèria Jiménez, que viu al carrer de Feliu i Codina, 22, ahir al matí va disputar-se amb el seu marit Natali Pérez Martínez, de 30 anys, per motus fútils, i la discussió fou tan viva que acabà abalançant-se sobre el seu marit i el mossegà a la regió mamària, produint-li una ferida amb esquimosi, de pronòstic reservat. L'agredit fou assistit al dispensari de Sant Andreu.

— Al dispensari de la Barceloneta fou assistit el noi de tretze anys Joan Ripoll i Ramon, el qual presentava cremades de primer grau a la cara, produïdes per haver-li esclatat un petard mentre jugada amb altres nois a la plaça de Magrinyà. Després de curat passà al seu domicili.

— Francesca Amat i Ruta, de 40 anys, es barallà ahir al matí amb la mestressa de la casa on viu. Aquesta li produí diverses lesions a la cara i al coll, de les quals fou assistida al dispensari de Sant Martí.

— Al dispensari del Teulat fou assistit Emili Roger i Ventura, de 50 anys, de Santa Coloma de Gramenet, el qual mentre feia de sereno a "La Industrial Llatina d'Electricitat" va caure i es produí la fractura múltiple de la tíbia i el peroné d'ambdues cames, de pronòstic greu. Després d'auxiliat de primera intenció, passà a la Clínica Mutual d'Assegurances, de Badalona.

— Ahir al matí uns agents de vigilància van cridar l'alto a uns individus que els inspiraren sospites i que estaven reunits prop de la plaça de toros vella. Els desconeguts, en lloc d'obeir, feren alguns dispars contra els policies i fugiren. Els agents repelliren l'agressió disparant les seves pistoles.

Els agressors aconseguiren desaparèixer, i en donar una batuda els agents de vigilància detingueren un individu de nacionalitat anglesa, el qual fou traslladat a la Comissaria general d'Ordre públic.

— Al dispensari de la Ronda de Sant Pere fou auxiliada Concepció Saurí i Brotón, la qual presentava una ferida contusa a la regió parietal esquerra, de pronòstic lleu, que es produí en caure davant la Banca Arnús. Després d'auxiliada passà al seu domicili.

— Maria Clarassó i Virgili, que habita al carrer de Santa Margarida, ha denunciat que havia estat víctima d'un robatori consistent en 800 pessetes en metàl·lic.

Borsa i Finances

Moviment borsari

MERCAT LLIURE

Després d'uns quants dies de marcada feixugor, el mercat d'operacions a termini reacciona lleugerament, i presenta un aspecte quelcom favorable. Gairebé tots els valors operats en aquesta jornada aconsegueixen avanços, i de més importància els que darrerament es veieren més perjudicats, com són, ultra els del grup carriler, Aigues i Explosius.

Aquesta revifalla, si bé s'ha rebut amb complaença, no presenta l'aspecte d'una represa normal, ja que no hem d'oblidar que les diverses circumstàncies que influïren principalment en la pesantor registrada dies enrera, encara no han desaparegut. Per part de la massa contractadora, però, s'observa bona disposició, i tot fa creure que per poc bé que s'orientin les diverses situacions pendents de solució, el mercat especulatiu aprofitarà l'avinentesa per marcar un canvi de tendència.

Tanca fixada pel Mercat Lliure de Valors en la reunió de Borsa:

Valors	*Dia 22*	*Tanca anterior*	*Alça o baixa*
Nords	51'30	50'45	+0'85
Alacants	44'85	44'10	+0'75
Andalusos	14'00	13'25	+0'75
Aigües	173'00	171'25	+1'75
Orenses	16'35	17'00	—0'65
Transversal	26'15	26'50	—0'35
Petrolis	6'80	6'70	+0'10
M. Rif	58'65	58'00	+0'65
Explosius	130'25	128'75	+1'50
Montserrat	63'00	63'00	— —
Colonial	48'25	48'50	—0'25
Tramvies O.	35'15	34'75	+0'40
Ford	146'50	146'00	+0'50

La tanca anterior dels Orenses és del dia 16 del mes que som, i del dia 18 la corresponent als Ford.

BORSA AL COMPTAT

Els rotlles de comptat prosseguéixen poc disposats, i transcorren les jornades sense millorar a la passivitat que d'alguns dies ençà es ve notant en la contractació, passivitat que en gran part és la causa que els valors acusin la feixugor que es constata en llurs cotitzacions, per la major abundància de paper disponible.

Els Deutes de l'Estat mantenen la tònica de dies precedents, i com en aquells, queden en general lleugerament febles, apreciant-se en la major part d'emissions pèrdues que oscillen entorn d'un quart d'enter. Fan excepció d'aquesta tendència els Amortitzable 5 per 100, 1900.

Obligacions Tresoreria Generalitat en aquesta sessió queden un xic fluixes, i cotitzen 100'25 i 100'35 (—0'15).

Els Ajuntaments, quelcom més actius en contractar, queden la major part a posicions sostingudes, i si alguna modificació s'observa és entorn d'un quart d'enter, sense dominar cap tendència.

Les Diputacions, molt ensopides, i així mateix les cèdules, totes les quals queden a canvis poc modificats.

El sector ferroviari no es decideix per ara a reprendre una orientació més falaguera, i si bé no s'observa la feixugor de dies precedents, la tendència que domina és de poca estabilitat. Queden més modificades de cotització les següents emissions, que fa alguns dies s'havien mantingut inactives: Nords primera sèrie, 54'75 (—1'25); Especials Almansa, 58'00 (—1'00); dels Alacants les sèrie I, 80'75 (—2'25); Ciudad Real, 75'50 (—1'75), i d'Andalusos, les primera sèrie 3 per 100, 15 (—2), i emissió 1907, 14 (—3). General Tramvies 4 %, 65 (+1').

El grup d'obligacions d'indústries diverses, no gaire efectiu en operar, queda en general ben disposat, i s'observen alguns avanços dignes de notar: Energia Elèctrica 5 per 100, 93 (+2'75); Construccions i Paviments 6 per 100, 51 (+1), i Foment d'Obres 1923, 89 (+2).

De les accions és de remarcar la baixa de Tramvies preferents 6 per 100, 54 (—3), i la neresa de Telefòniques preferents, 106'50 (+1'00).

Mercat de Llotja

La sessió d'ahir en aquest mercat, i per ésser la primera celebrada aquesta setmana, es veié força concorreguda. Les transsaccions amb aquest força animades per segons quins gèneres.

Blats: Sols podem indicar que l'oferiment era una mica més actiu que no pas dies enrera, i els preus molt fermes. Mentrestant aquesta fabricació continua poc disposada a fer compres en espera de millor oportunitat.

Farines: Van sostenint-se els preus amb molta fermesa i la tendència és de puja. Encara que les compres es redueixen al més preciós, això es deu en part a què la flequeria no ha interpretat prou bé la darrera disposició decretada per la Generalitat en allò que fa referència al preu del pa; però una vegada aclarits els dubtes que es puguin tenir, segurament que hi haurà més interès en la compra de farina, i aleshores serà quan es despertaran els preus actuals. De moment direm que hi ha qui no indica cap preu, és a dir, no vol vendre, i si tant hom li prega, ofereix a tipus no gaire acceptables.

Despulles: Notem una més ferma animació compradora, la qual cosa dóna a entendre que la cotització actual es probable que reaccioni dintre de poc.

Dels altres gèneres en farem referència en successives informacions.

Anuncis oficials

SOCIETAT GENERAL D'AIGÜES DE BARCELONA

A partir del dia 1 de juny vinent es pagarà la part complementària del dividend corresponent a l'exercici 1933, contra lliurament del cupó número 31, a raó de 30 pessetes per acció.

El pagament l'efectuaran, prèvia deducció dels impostos legals, els Bancs seguents: Societat Anònima Arnús-Garí, Banca Arnús, Banco Hispano Colonial i Sindicat de Banquers de Barcelona.

Barcelona, 22 de maig de 1934.

El sots-director,

J. M.ª de Soler i Nolla

NOTICIES SOLTES

S'avisa als qui tinguin robes empenyorades en la Caixa d'Estalvis i Mont de Pietat (Central), les dates de prorrogació o empenyorament de les quals siguin anteriors al 31 d'agost darrer inclusivament, que en la subhasta pública que tindrà lloc en aquest Mont de Pietat el dia 5 de juny es procedirà a la venda de les penyores dels préstecs números 13.277 al 53.011 que no hagin estat prorrogats, desempenyorats o venuts anteriorment.

En el transcurs del passat abril les estades causades pels malalts a l'Hospital de la Santa Creu i Sant Pau, a l'Institut Mental de la Santa Creu i a l'Hospital de Sant Llàtzer, són les seguents: malalts, 15.469; malaltes, 16.862; alienats, 9.523; alienades, 12.972; llatzerins, 360; llatzerines, 270. Total: 55.456 estades. - En el mateix mes, els serveis fets als Dispensaris de l'Hospital de la Santa Creu i Sant Pau, són els seguents: medicina general (doctor Prats), 289; medicina general (doctor Estapé), 331; medicina infància (doctor Martínez, 616); cor i vasos (doctor Escuerdo), 335; patologia digestiva (doctor Gallard), 326; tisiologia (homes i dones; doctor Rebentós), 861; cirurgia general (doctor Ribes i Ribes), 413; cirurgia general (doctor Corachan), 404; cirurgia infància (doctor Oliver i Gumà), 567; cirurgia general (doctor Soler i Julià), 410; cirurgia ortopèdica i tuberculosi òsteo-articular (doctor Vilardell), 330; traumatologia (doctor Bosch), 218; urologia (doctor Mestre), 306; ginecologia (doctor Terrades), 670; obstetrícia (doctor Guillem Ribes), 66; oftalmologia (doctor Ignasi Barraquer), 2.806; otorinolaringologia (doctor Grau), 1.613; estomatologia (doctor Carol), 476; dermatosifiliografia (doctor Horta), 877; dermatosifiliografia (doctor Noguer i Moré), 1.313; radioteràpia (doctor Guilera), 309; electroteràpia i neurologia (doctor Lluís Barraquer), 1.250; röntgenologia (doctor Comes), 320. Total: 15.606 serveis fets.

L'exposició fotogràfica dedicada a assumptes exclusivament muntanyencs que sota el títol de Saló Català de Fotografies de Muntanya organitza anualment la Secció d'Esports de Muntanya del Centre Excursionista de Catalunya, continuarà oberta al públic durant tota la present setmana, en virtut d'haver-se ajornat la data del seu tancament: diumenge, dia 27, al matí, d'onze a una, serà l'últim dia en què podrà ésser visitat el Saló.

La setmana passada s'han efectuat a la dependència central i les sis sucursals de la Caixa d'Estalvis i Mont de Pietat de Barcelona les seguents operacions: 4.050 imposicions per pessetes 1.532.043; 2.008 reintegraments, per pessetes 1.334.630'10; 9 compres de valors, 31.231'90. Nous imponents: 285.

La Comissió de Festes del Mercat de la Concepció ens ha tramès cinquanta vals de valor de cinquanta cèntims cadascun, per a repartir entre famílies necessitades. En nom dels afavorits, regraciem la gentilesa.

La Delegació d'Hisenda ha assenyalat per a avui els seguents pagaments: I. Juste, 15.416'17 pessetes; Vda. Isidro Portell, 71.793'72; Romagosa i Companyia, 9.010'17; director E. Patologia, 11.200; cap Secció Agronòmica, 3.099'19; administrador Presó Cellular, 1.795; idem de dones, 00; administrador Duana, 3.072'50; Construccions i Paviments, 535'84; Unió Química i Lluch, 7.106'40; Papereries Villan, 3.454'50; Carles Garcia, 1.000; Garcia i Companyia, pesetes 28.840'38; Josep Iranzo, 5.816'32; Vicenç Piulachs, 10.113'06; Joan Ros, 146'58; Manuel Salvadores 1.257'25; Josep Salvà, 300; Miquel Serrano, 600; Jaume Vizcarri, 1.500; Joaquim Gasa, 182'50; Carles Segui, 3.050.

En or: J. Juste, 2.20 pesstes; vídua Isidre Portell, 10.210; Romagosa i Companyia, 1.300 pessetes.

COMPAÑIA TRASMEDITERRÁNEA

MADRID: Paseig de la Castellana, 14. — BARCELONA: Via Laietana, 8
LINIA RAPIDA DE GRAN LUXE BARCELONA-CADIZ-CANARIAS
Sortides setmanals els dissabtes, a les 12. Efectuaran el servei les moto-naus "CIUDAD DE SEVILLA" i "VILLA DE MADRID"
LINIA RAPIDA DE GRAN LUXE BARCELONA-PALMA DE MALLORCA
Sortides cada dia (excepte els diumenges), de Barcelona i Palma, a les 21 hores, per les moto-naus
"CIUDAD DE BARCELONA" i "CIUDAD DE PALMA"
SERVEIS REGULARS ENTRE TARRAGONA, VALENCIA, ALACANT i PALMA DE MALLORCA, BARCELONA-MAO i BARCELONA-EIVISSA
LINIA COMERCIAL AMB ESCALES A TOTS ELS PORTS DE LA MEDITERRANIA NORD D'AFRICA i CANARIES. — Sortides quinzenals de Barcelona els dijous
LINIA COMERCIAL BILBAO-CADIZ-CANARIES, AMB ESCALA A TOTS ELS PORTS DEL NORD D'ESPANYA. — Sortides quinzenals de Bilbao els dijous
LINIA RAPIDA REGULAR ENTRE ESPANYA i TERRITORIS DE LA GUINEA ESPANYOLA (FERNANDO POO). Sortides el dia 17 de cada mes, amb escales a Valencia, Alacant (facultativa), Cartagena (facultativa), Cadiz, Las Palmas, Santa Cruz de Tenerife, Rio de Oro (facultativa), Monròvia o Freetown (facultativa), Santa Isabel de Fernando Poo, Bata (facultativa), Kogo i Rio Benito (facultativa), pels vapors
"PLUS ULTRA" i "LEGAZPI"
LINIA RAPIDA REGULAR ENTRE BARCELONA i VALENCIA
Sortides de Barcelona els dilluns i dijous, a les 20 hores
"CIUDAD DE VALENCIA"
Preu a cabotatge 7'50 ptes. Bitllets d'anada i tornada a preus reduïts
SERVEI QUINZENAL MEDITERRANIA-CANTABRICA
amb escala a tots els ports de la Península. Sortides de Barcelona els dimecres
LINIA REGULAR ENTRE BARCELONA - ALACANT - ORAN - MELILLA - VILLA ALHUCEMAS - CEUTA i VICE-VERSA
Sortides de Barcelona cada diumenge, a les 8 hores; d'Alacant els dimarts d'Oran els dimecres, d'Oran cap a Alacant els dimarts i d'Alacant cap a Barcelona els dimecres.
Serveis diaris entre Málaga i Melilla. — Serveis Algeciras-Ceuta. Dues sortides cada dia des de cada port. — Servei Algeciras-Tànger. Diari — Servei bisetmanal Almeria-Melilla. Servei regular Cadiz-Larache. Servei setmanal Barcelona-Cartagena
Delegació de la Companyia a tots els Ports

PARIS
HOTEL MONT-THABOR
4, rue Mont-Thabor
Molt cèntric - Prop de l'Opera
Ampliat en 1932
180 habitacions :: 100 banys
Hi trobareu tota mena de facilitats, per ésser
Gerència catalana

ESPECTACLES

Teatres

GRAN TEATRE DEL LICEU

Darreres funcions de la companyia de **BALLETS RUSSOS.** Avui, a les deu: **JOCS D'INFANTS, UNION PACIFIC, EL BELL DANUBI BLAU.** Demà, comiat i homenatge a la companyia

TEATRE ROMEA

Telèfon 19001
Companyia Herrero-Bardem

A les 5'15 i a les 10'15, **28 i 24** representacions de **LA MARQUESONA,** de Quintero i Guillén. La millor comèdia de l'any. Exit formidable. Immillorable interpretació. Demà, tarda i nit, i cada dia: **LA MARQUESONA.**

TEATRE NOVETATS

Companyia lírica LLUIS CALVO

Butaques des de 2 pesseles.: **MOLINOS DE VIENTO,** per Emilt Vendrell i Concepció Banyuls. **LA MARCHA DE CADIZ,** per Palacios. **LA DOLOROSA,** per Vendrell i Alonso. Nit, a les 9'45: **LA MARCHA DE CADIZ** i l'èxit del dia

LA CHULAPONA

debutant el jove tenor **Cèsar Antolinos,** amb M. Vázquez, T. Llanos i altres notabilíssims intèrprets. Demà, tarda: **LOS CLAVELES,** per E. Vendrell, i l'èxit **LA CHULAPONA.** Nit, organitzat per la **Germandat del Ram del Sucre: EL SANTO DE LA ISIDRA** i **LA CHULAPONA.** Divendres, nit, festival organitzat per **Associació Femenina Radical: LA CHULAPONA** i la comèdia **LA MARTIR DE GRANADA,** per la senyora Ferrándiz, senyors Bello, Cumelles, etcètera. Dissabte, tarda, a preus populars, la creació de l'eminent divo

HIPOLIT LAZARO
MARINA

Despatx a comptadoria. En estudi: **LA EMBAJADA EN PELIGRO**

TEATRE BARCELONA

Companyia del Teatre Maria Isabel de Madrid

Avui, dimecres, tarda, a un quart de sis, i nit, a un quart d'onze: formidable èxit de Lluís de Vargas

¡MI ABUELITA LA POBRE!..

Demà, dijous, tarda i nit:

¡Mi abuelita la pobre!...

TEATRE COMIC

Cia. de revistes del Romea, de Madrid
Director: Vicenç Mauri

Avui, dimecres, tarda, a les 5'15. Butaques a 1 pta.: general, 0'60 ptes.:

LAS TENTACIONES
per **LAURA PINILLOS**

Alady, Lepe i Casaravilla. Nit, a les 10'15: **dos hores de riure continu amb LAURA PINILLOS**
Mauri, Alady i Lepe en la revista del mestre Rosillo

¡Al Pueblo! ¡Al Pueblo!

l'obra de la temporada. Demà, dijous, tarda i nit

¡AL PUEBLO!, ¡AL PUEBLO!

Es despatxa als centres de localitats

TEATRE POLIORAMA

Companyia XIRGU - BORRAS

Avui, nit, a les 10'15: presentació d'aquesta companyia i estrena de l'obra de Jacinto Benavente **NI AL AMOR NI AL MAR.** Demà, tarda i nit: **NI AL AMOR NI AL MAR.**

Teatre Apol·ló

AVIS

A preus del públic l'empresa d'aquest teatre ha trobat la manera de donar **dotze** representacions extraordinàries de

LA GLORIOSA

abans de començar la tournée el dia 30. Avui i cada dia, tarda i nit:

LA GLORIOSA

Irremissiblement darrera setmana

GRAN TEATRE ESPANYOL

Companyia de JOSEP SANTPERE

Avui, nit, a les deu: **l'obra del dia**

EL REI FA TREBALLS FORÇATS

d'Alfons Roure i música del mestre Sunyer. 150 vestits nous de la casa Carol and Mary. 11 decoracions noves de Batlle, Luis i Buyé. Ballables de Roberto. Girls, jazz, pianos

Divendres, **grandiós festival a benefici de la primera dama jove ISABEL ESTORCH**

CIRC CARL HAGENBECK

cantonada Urgell - Diagonal (carrer de Buenos Aires)
AVUI, CANVI DE PROGRAMA

26 números sensacionals. 2 bandes. A les chic de la tarda i a les deu en punt:

Debut dels 14 formosos tigres de Bengala, amb Rudolf Mattibes, l'home internacionalment reconegut entre tots els domadors. **ALFRED PETOLETTI,** el Ben-Hur modern, 20 bres i ranelis. **LULU GAUTIER,** el classic de Haute école, etc., etc.

Porten els vostres fills a la funció de la tarda

Despatx de bitllets sense recàrrec a la Joieria Villan, Rambla de Canaletes, 6, telèfon 12963, als centres de revenda i a la taquilla del circ, telefon 33544, des de les deu en endavant

Entrades a 2, 3, 5, 6, 10 i 12 pessetes. Llotja amb 4 entrades, 50 pesseles (impostos a càrrec del públic)

EXHIBICIO DE FERES

cada dia, de 10 a 6 tarda

Alimentació de les feres, a les 11 del matí. **Entrada:** 1 pta.; nens, 0'50 ptes.

Servei especial de tramvies i autobusos després de cada funció

Es prega al distingit públic que assisteixi puntualment a les funcions, pulx que tant el primer com l'últim número són igualment sensacionals

SALA PARTHENON

Balmes, 137

Dia 22, a les deu de la nit, segon dijous de teatre català. Estrena de la comèdia en tres actes, d'Agustí Collado.

La bohemia trista

TEATRE VICTORIA

Companyia Lírica ESTANY
Primer actor i director: ANSELMO FERNANDEZ

Avui, dimecres, nit, i cada nit, a les deu. Butaques a 4 ptes. Els dos grans èxits

ROSA DE EMBAJADORES

creació de M. Rossy, E. Galindo, J. Menéndez, Fernández, Garrido, Culla

RAZA DE BRAVOS

de Josep Farera i mestres Cabrera i Palos, formidable triomf de JAUME BORRAS, M.ª Teresa Moreno, Eugènia Galindo, MANUEL IZQUIERDO, Anselmo Fernández, Antonio Garrido. Magnífica presentació. 5 decorats nous
Es despatxa als centres de localitats

Cinemes

COLISEUM

Avui, tarda, a les 4, i nit, a les deu: **REVISTA PARAMOUNT. EL ASESINO DIABOLICO,** per Lionel Atwill, Charles Ruggles i la dona pantera. **UN PAR DE FRESCOS.** Graciosa comèdia Paramount

Fantàsic

Avui, tarda, de 4 a 8, i nit, a les deu: Gran èxit d'Annabella en l'interessant film

MARIA

(llegenda hongaresa)

PUBLI CINEMA

Sessió contínua de 3 tarda a 1 matinada. Setent, 1 pta.. Avui, a les 4, canvi de programa. Els senyors espectadors de les tres poden, pel mateix preu, veure el programa d'estrena. **CURIOSITATS MUNDIALS,** interessants reportatges Fox Movietone. **EL NEN BLAU,** divertit dibuix sonor Terrytone. **NOTICIARI FOX SONOR,** notícies d'Espanya: primeres vistes cinematogràfiques d'Ifni; el Circ Hagenbeck a Barcelona; maniobres aèries a Cuatro Vientos; visita d'una esquadra japonesa a Barcelona. **NOTICIARI FOX SONOR** internacional: Gran Premi automobilista a Trípoli; les festes de Joana d'Arc a París; la marina de guerra alemanya al port de Swindemunde; manifestació atlètica a Filadèlfia, i altres. **ALGUNES BELLESES DE FRANÇA,** documental.

URQUINAONA

EXIT CREIXENT
Segona setmana de

ALMA DE BAILARINA

per

JOAN CRAWFORD i CLARK GABLE

Producció Metro Goldwyn Mayer

COLISEU POMPEIA

Dissabte, 26, nit, estrena de la pellícula

POR LA PAZ DEL MUNDO

patrocinada pel "Comitè Català contra la guerra"

METROPOL

Lisboa, 115 - Telèfon 94222

Avui, dimecres, tarda, sessió contínua de 4 a 8; nit, a les 10:

CAZADORES FURTIVOS

i la preciosa òpereta

EL TIO ERNESTO

per George Alexander i Charlotte Ander

SALÓ VICTORIA

València, 289-291 - Telèfon 72938

Avui, dimecres, tarda, a les 4'45, i nit, a dos quarts de deu:

PRIMITIVO, documental
EN EL HOSPITAL
còmica, per Stan Laurel i Oliver Hardy
CORSARIO
per Chester Morris i Alice Joy, i

ROMANZA HUNGARA

comèdia musical, versió alemanya, magna creació de Rose Barsony i Wolf Albbatch-Retty

Demà, dijous, canvi complet de programa: **EL REY COL,** dibuixos en colors. **EL AMANTE IMPROVISADO,** per Buster Keaton (Pamplinas), i **EL HUSAR NEGRO,** per Mady Christians i Conrad Veidt

cine Paris

Tarda, 4'30; nit, 9'45. Dos esdeveniments en un sol programa. **Revista i Dibuixos.** Raimú i Lucien Baroux en

CARLOMAGNO

amb Mary Glory. Sorollós èxit del primer film nacional

EL AGUA EN EL SUELO

Es despatxa a la taquilla per a la sessió numerada de diumenge, tarda, a les sis. Diumenge, matinal, a les 10'30. Dilluns: **LO QUE SUEÑAN LAS MUJERES,** Gustav Frohelich, i **LAS SORPRESAS DEL COCHE CAMA,** per Florelle

FEMINA

Grandiós èxit de

ROULETABILLE AVIADOR

Cada dia, tarda, a les quatre i a les sis; nit, a les deu.

CINE RAMBLAS

Rambla del Centre, 96 - Telf. 18972

Avui: **COMICA i REVISTA CARLOMAGNO,** deliciosa comèdia en francès, per Raimú i Marie Glory grandiosa superproducció nacional,

El agua en el suelo

amb Masuchi Fresno, Lluís Peña, i Pepe Calle
(Sessió contínua)

CINEMA ESPLAI

CORSEGA, entre Muntaner i Aribau
REVISTA PARAMOUNT. MICKEY TROVADOR (dibuixos). **JIMMY Y SALLY,** per James Dunn (només a la tarda). **SU ALTEZA LA VENDEDORA,** per Albert Prejean i Maria Bell

EL HUSAR NEGRO

producció Ufa, per Conrad Veidt

SPLENDID CINEMA

Consell de Cent, 217 - Telèfon 30615

Avui, colossal programa:

LA REINA KELLY

per Gloria Swanson i Walter Byron

EL TUNEL

per Jean Gabin i Madeleine Renaud
DIBUIXOS SONORS
La inoblidable romança d'amor en espanyol

LA HERMANA BLANCA

per Clark Gable, Helen Hayes i Lewis Stone

CINES

SALONS CINAES

TIVOLI

A tarda i 10 nit: "El rey de la plata". Edward G. Robinson i Bebé Daniels. Dibuixos i Atracció

CAPITOL

A tarda i 9'45 nit: "Pimienta y más Pimienta". Edmund Lowe y Lupe Vélez. "El expreso de Oriente". Heather Angel

CATALUNYA

A tarda i 9'45 nit: "Hay mujeres así". Lee Tracy i Ann Dvorak. "Calamidad con suerte". George Arliss

KURSAAL

A tarda i 9'30 nit: "Testamento original" (únicament tarda). "La locura del dólar" i "Tenor de cámera"

PATHE PALACE

Contínua 4 tarda: "La mujer desnuda". "India habla", explicada en espanyol. "Esclavos de la tierra"

EXCELSIOR

A tarda i 9'30 nit: "Jinete relámpago" (únicament tarda). "La mujer desnuda". "Esclavos de la tierra"

MIRIA

A tarda i 9'30 nit: "Las telefonistas" (únicament tarda). "Ese sinvergüenza de Moran". "El resucitado". Boris Karloff

GRAN TEATRE COMTAL

Contínua 3'45 tarda: "El terror de las viles". "Ese sinvergüenza de Moran". "El resucitado". Boris Karloff

MONUMENTAL

Contínua 3'45 tarda: "París-Mediterráneo". "Lobos pastores". "Mujeres de postín" i Noticiari

ROYAL

Contínua 3'45 tarda: "Valses de antaño". "Lobos pastores". "Mujeres de postín" i Noticiari

BOHEMIA i PEDRÓ

Contínua 3'45 tarda: "La marca de los 5". "Las ocho golondrinas". "La felicidad no es el dinero" i Noticiari

Programes d'avui

TEATRES

Apolló. — Tarda i nit: "La gloriosa".
Barcelona. — Tarda i nit: "Mi abuelita pobre".
Còmic. — Tarda: "Las tentaciones". ¡Al pueblo!, ¡Al pueblo!
Espanyol. — "El rei fa treballs forçats".
Novetats. — Tarda: "Molinos de viento". "La marcha de Cádiz" i "La dolorosa". Nit: "La chulapona".
Poliorama. — Dimecres, 13, estrena "Ni al amor ni al mar".
Romea. — Tarda i nit: "La marquesona".
Victòria. — Tarda i nit: "Rosa de embajadores" i "Raza de bravos".

CINEMES

Actualitats. — Reportatges d'actualitat.
America. — "Nadando en seco".
Amèrica. — "Los tunecistas del [illegible]". "Expresa en acción". "Los tres [illegible]" i "Por la libertad".
Arenes. — "Cupido de uniforme". "[illegible] debilidad" i "Jimmy y Sally".
Avinguda. — "De última hora". "[illegible] fijado un precio"; a més, a la tarda: "El pequito".
Barcelona. — "El zarevitsch". "Los tres guapos del batallón" i "S. A. la seductora".
Bosc. — "El favorito del regimiento". "Ara la de [illegible]".
Bohème. — "La llama eterna", en español. "El zarevitsch". "Cincuenta mil años de vida" i "Atila", en español.
Bohemia. — "La marca de los [illegible]". "Las ocho golondrinas" i "La felicidad no es el dinero".
Broadway. — "Humanidad" i "[illegible]".
Catalunya. — "Hay mujeres así" y "[illegible] con suerte".
Coliseum. — "La par de frescos" i "[illegible]".
Comèdia. — "La alfana alarma". "[illegible] las mujeres" i "La hija del dragón".
Comtal. — "El terror de los viles". "Ese sinvergüenza de Moran" i "El resucitado".
Diorama. — "El dragón". "El poder [illegible]" i "Farsa contra farsa".
Eslai. — "Jimmy y Sally". "[illegible]". "S. A. la vendedora" i "[illegible] negro".
Excelsior. — "Jinete relámpago". "La mujer desnuda" i "Esclavos de la tierra".
Fantasio. — "Maria".
Fémina. — "Roulettabille aviador".
Fregoli. — "El asesino". "El hombre de Alcatraz" i "Santa [illegible]".
Goya. — "La farándula fúgaz". "[illegible] limpio". "Piratas de Shanghai".
Iris Park. — "El Arewitsch". "[illegible]" i "Alma de centauro".
Kursaal. — "La locura del dólar" i "[illegible] de cámara".
Laietana. — "Queremos cerveza". "[illegible] del regimiento". "[illegible]" i "El last journal".
Majestic. — "Se ha fijado un precio". "Pimienta dulce y más". "Alma". en español. "Por el mar viene la muerte".
Marina. — "A la sombra de los muelles". "Muy se divierte" i "Oh, señor Brown".
Mundial. — "Se ha fijado un precio". "Noche de gran ciudad" i "[illegible]".
Metropol. — "El tío Ernesto" i "[illegible]".
Monumental. — "París - Mediterráneo". "Lobos pastores" i "Mujeres de postín".
Miria. — "Las telefonistas". "Ese sinvergüenza de Moran" i "El resucitado".
Pathé Palace. — "India habla". "La mujer desnuda" i "Esclavos de la tierra".
Pedró. — "La marca de los cinco". "Las ocho golondrinas" i "La felicidad no es el dinero".
Publi Cinema. — Reportatges d'actualitat.
Principal. — "El tío Ernesto" i "Alma de centauro".
Ramblas. — "Primitivo" i "[illegible]", en español.
Royal. — "Mujeres de postín". "Lobos pastores" i "Mujeres de postín".
Saló Victòria. — "En el hospital". "[illegible]" i "Romanza húngara".
Select Cinema. — "Si fué mi mujer". "[illegible]". "La vida es la vida" i "[illegible]".
Smart Cinema. — "Se ha fijado un precio". "Noche de gran ciudad" i "[illegible]", en español.
Splendid Cinema. — "La reina Kelly". "[illegible]" i "La hermana blanca".
Talia. — "Indian hit" [illegible] i "[illegible]".
Tívoli. — "El rey de la plata".
Trianon. — "El [illegible]". "El hombre de Alcatraz" i "Santa [illegible]", en español.
Triomf. — "A la sombra de los muelles". "Muy se divierte" i "Oh, señor Brown".
Urquinaona. — "Alma de bailarina".
Voiga. — "Alias la [illegible]". "[illegible]" i més, a la tarda: "Ni Ki".
Xile. — "El secreto del mar" i "El [illegible] misterioso", en español.

MUSIC-HALLS

Apolo. — Varietats i Mercedes Fitz.
Ba-Ta-Clan. — Varietats, Rosita Valls i Emilia Domínsor.
Pompeya. — Inauguració de la temporada de primavera. Grans atraccions.
Eden Concert. — Varietats i Agustí Martín.
Excelsior. — Varietats i Mercedes Arcos.
Moulin Rouge. — 50 artistes. 50, i Mr. Francisco.
Stambul. — Ethel Alderson.

DIVERSOS

Hotel Ritz. — Avui i cada dia, The Saint. Pepe Hurtado.
Casa Llibre. — Avui i cada dia, The Saint.
Saló Doré (Granja Royal). — 10 Boys.
Maison Dorée. — Orquestra exclusiva The Hague Jazz.
Triana. — [illegible]

Proveu i admireu

ALS NOSTRES SALONS D'EXPOSICIÓ
I
A TOTS ELS DELS NOSTRES CONCESSIONARIS

EL 7

PREU: 9.500 PTS.

I ELS MODELS 8.10.15 CV.
DE NOVISSIMA I INGINYOSA SUSPENSIÓ PER MEDI DE
RODES DEVANTERES INDEPENDENTS
I BARRES DE TORSIÓ

CITROËN

CONCESSIONARIS PER BARCELONA
M. AGUILAR
R. Catalunya, 137, i CORTS, 415
MOTOR, S. L.
PROVENÇA, 328

S.DAD ESPAÑOLA DE AUTOMOVILES CITROEN, S. A.
PLAZA DE CANOVAS, 5. MADRID
Sucursal de Barcelona: Rambla de Cataluña, 90
Delegaciones: Valencia, Sevilla, Oviedo

CONCESSIONARIS
EN TOTS ELS
CAPS DE PARTITS JUDICIALS

LA PASTA PER A AFAITAR NIX

ha estat elaborada pensant sols en que ha de suavitzar el pèl per a fer-lo tallable sense gran esforç, sinó pensant també en que curi l'epidermis de tota irritació, grans, rofors, etc.

La Pasta NIX és, doncs, un factor precós per a l'operació d'afaitar-se i al mateix temps un producte d'higiene per a la pell.

Usant la Pasta NIX s'eviten tots els perills de contagi, no sols per la naturalesa de la Pasta en sí, sinó també per que s'eliminen sabons, brotxes, vasos i tota mena d'objectes porta-microbis.

Usant la Pasta NIX simplificarà l'operació d'afaitar-se, hi empleará tres o quatre minuts, no sentirá després cap irritació ni molestia a la pell i, si la tenia abans d'afaitar-se, li desaparéixerá, perqué, cal no oblidar-ho, LA «PASTA NIX» ES, ABANS DE TOT, UN PRODUCTE PER A L'EPIDERMIS

DEMANI-HO EN DROGUERIES, PERFUMERIES, ETC., AL PREU DE 2'50 PESSETES TUB