Any 56.—Núm. 18.659.—Preu: 15 cèntims

Dijous, 31 de maig de 1934

ABONAMENTS

Barcelona mes ... 5'00 Ptes.
Catalunya i territoris de la República, trimestre ... 10'— »
América llatina i Portugal, trimestre ... 12'— »
Països conveni postal, id. ... 15'— »
Altres països, id. ... 20'— »

DIARI D'AVISOS I NOTICIES

ANUNCIS I RECLAMS SEGONS TARIFES

LA PUBLICITAT

BARCELONA

REDACCIÓ I ADMINISTRACIÓ: CORTS CATALANES, 589, 1.er — TELEFON 11430
TALLERS D'IMPRENTA: CARRER DE BARBARA, 11 i 13. — TELEFON 19603

EL TEMPS Pressió al nivell de la mar: 769'0 milímetres. Temperatura actual: 20'8 graus. Humitat relativa: 78 per cent. Velocitat del vent: 8 quilòmetres per hora del sud-est. Visibilitat horitzontal, en promig: un quilòmetre. Estat del cel: 7/10 d'Acu. i Cist. En les darreres 24 hores: Temperatura màxima: 25'0 graus. Temperatura mínima: 18'4 graus. Recorregut del vent: 200 quilòmetres. Precipitació: nulla. Insolació en el dia d'ahir: 11 hores 50 minuts.

Uns nous madrilenys

La Lliga ja no és catalana

Per un sincronisme casual, gairebé al mateix dia reprendrà les seves tasques el nostre Parlament i es veurà a Madrid, davant del Tribunal de Garanties Constitucionals, el recurs presentat pel Govern de la República contra una llei del Parlament de Catalunya.

A les sessions d'aquest Parlament hi mancarà la Lliga. A la causa de Madrid, la Lliga, moralment, hi assistirà, però asseguda al costat de l'interposant, contra el Parlament de Catalunya. Gairebé podriem dir que la Lliga no pot ésser a Barcelona perquè s'ha de trobar a Madrid, a burxar l'orella dels enemics de la nostra autonomia.

Es clar que per boca dels seus prohoms ella dóna unes explicacions; però són tan subtils i confuses, que ningú no gosa creure que siguin la veritat: el mateix que les dóna ho fa amb una mitja por: llegiu la nota negant-se a tornar al Parlament. Es una rebequeria de cap a peus. Adhuc suposant — cosa inexacta — que tinguessin raó, no els excusaria de fer honor al mandat que els conferí el poble en elegir-los. Perquè un partit pot combatre el d'enfront, això és clar. Però mai, amb excuses de lluita, minar el prestigi de les institucions de la Pàtria. Si els alemanys, durant la passada guerra, foren blasmats per destruir la catedral de Reims, i això que ells allegaren que servia d'observatori a l'enemic, ¿quina vergonya no és la d'aquest intent — per sort ridícul — d'esclafar de naixença el Parlament de la Catalunya retrobada, per fer mal a tal partit o a tal altre? Ah! ells els acusen de mal govern. Però si fos cert — que no ho és — aquest mal govern no faria tant de mal al país com el remei que intenta aplicar-hi la Lliga.

També, a Madrid, segons el senyor Cambó, anant contra el nostre Parlament treballen per la grandesa de Catalunya. Deixem que aquest argument s'esfondri pel seu mateix pes, i el colguin les runes de la seva pròpia poca-solta.

Heus aci les excuses, els arguments. Per aquest cantó tot és confusió, raonaments embussats i equilibris. En canvi si diem: la Lliga, per *despit, cerca tres peus al gat*. Com que li ha fugit de les mans el govern de Catalunya, perd la testa i ho ensorraria tot; mira de fer la guitza, i de tan nerviosos que estan, obliden tota consideració d'ordre moral i patriòtic; les coses es fan clares i diàfanes. Per raons de despit i d'atabalament obraren també els pobres diables de la "Unión Monárquica". No cal saber gaire del cor humà per veure el cas que es tracta. Tots els arguments i argumentets curialescos fugen com una volior grotesca d'òlibes i mussols, enlluernats per la claror del sentit comú.

No volem exagerar les coses ni els anomenarem traidors. Esser traidor es tenir un caràcter, i els homes de la Lliga sempre s'han perdut per no tenir-ne cap. Inconscients, febles i vanitosos, posen al capdavall d'una llista d'errors i de claudicacions la més solemne deserció de les que han fet a la causa de Catalunya. I aquesta vegada els serà, políticament, la mort.

Perquè ¿quin bon català voldrà seguir-los? Quant als anticatalans de la nostra terra, volen traidors més valents i traidors — perdoneu la paradoxa — dels quals hom pugui refiar-se. No traidors capaços, per feblesa, de fer traició a la traició mateixa.

Ahir reprengué les seves tasques el Parlament de Catalunya

Avui serà llegit el projecte de pressupost per al segon semestre de 1934

A tres quarts de sis comença la sessió, sota la presidència del senyor Joan Casanoves.

Al banc vermell hi ha el president de la Generalitat, senyor Companys, i els consellers de Justícia, senyor Lluhí, i el de Finances, senyor Esteve.

Els escons i les tribunes estan animats. Es llegida i aprovada l'acta de la sessió darrera. Seguidament es passa a l'**ORDRE DEL DIA.**

Són llegides unes comunicacions del President de la Generalitat demanant la convocatòria del Parlament per tal que aquest aprovi diversos projectes de llei, entre els quals figura els pressupostos. Es llegida també la renúncia de l'acta de diputat que féu el senyor Pere Comes, per haver estat nomenat vocal del Tribunal de Cassació de Catalunya.

El PRESIDENT DE LA GENERALITAT pronuncia breus paraules d'elogi de l'esmentat senyor Comes, les quals constaran a l'acta.

Es llegit un suplicatori per tal de processar el diputat senyor Joan Casanelles, pel suposat delicte d'imprenta. Passa a la Comissió corresponent. (Entren els consellers de Treball i Economia, senyors Barrera i Comorera.)

El CONSELLER DE JUSTICIA llegeix des de la tribuna el projecte de llei sobre la capacitat jurídica de la dona i dels cònjuges.

Es llegit l'acord de la Diputació permanent de nomenar delegat del Parlament el senyor Pere Coromines i Muntanya perquè defensi davant el Tribunal de Garanties Constitucionals la llei solucionant els conflictes del camp. S'acorda ratificar l'esmentat acord. (Entra el conseller de Cultura, senyor Gassol.)

El CONSELLER D'ECONOMIA, en absència del conseller de Governació, llegeix un projecte de llei sobre reorganització de la plantilla administrativa dels serveis d'Ordre públic.

El CONSELLER DE FINANCES llegeix un projecte de llei sobre transferències de crèdit entre partides de l'actual pressupost. Passa a la Comissió corresponent.

Es modificada la Comissió de Suplicatoris, per renúncia de l'acta del seu vocal senyor Comes i Calvet. En una propera sessió es decidirà el diputat que ha de substituir-lo. Seguidament se suspèn la sessió per menys de mitja hora.

ES REPRÈN LA SESSIÓ

A tres quarts de set es reprèn la sessió. Presideix el senyor Casanoves. Al banc vermell hi ha el conseller de Treball, senyor Barrera, i el de Cultura, senyor Gassol.

LECTURA DE DICTAMENS

El SECRETARI, senyor DOT, dóna lectura als següents dictàmens de projectes de llei:

Un de la Comissió de Cultura sobre l'Institut d'Acció Social Universitària i Escolar de Catalunya.

Un de la Presidència concedint una pensió anual de dotze mil pessetes a la vídua del primer president de la Generalitat, senyor Francesc Macià i Llussà.

Un de la de Sanitat sobre l'organització i coordinació i control sanitaris a Catalunya. Seguidament el president llegeix l'ordre del dia per a la sessi d'avui, i aixeca la sessió a les set menys cinc minuts del vespre.

(Continua a la pàgina 6, col. 2)

Avui es juga a Florència el matx de futbol Espanya-Itàlia. LA PUBLICITAT publicarà demà la ressenya que en farà el seu enviat especial

★

La foto que publicàvem ahir de l'equip espanyol de futbol, és una foto "Mundo Deportivo" obtinguda amb màquina "Leica"

L'abolició de l'esmena Platt

Un neu acord entre els Estats Units i Cuba

Des de la fi de la guerra del 98, Cuba fruïa d'una independència prou relativa. Però en 1901 presentà a Washington un Estatut que fou aprovat per la Casa Blanca amb l'afegit conegut pel nom d'esmena Platt. Amb aquesta esmena el govern dels Estats Units es reservava el dret de vigilar les relacions de Cuba amb l'estranger, l'exèrcit i el manteniment de l'ordre. De més a més, s'asseguraven uns quants ports com a bases navals. Els cubans accepteren l'esmena una mica a contrator, i a canvi de certs avantatges per als productors de l'illa a les duanes nordamericanes. Durant la darrera revolució que acabà amb la dictadura de Machado, Roosevelt donà

El senyor Mendieta, president de la República de Cuba

proves de no voler tenir més en compte la dita esmena, la qual ara ha estat suprimida. Prudentment, però, els Estats Units han volgut concertar en el nou tractat, una important base naval.

Washington, 30. — El secretari d'Estat, senyor Hull, i l'ambaixador de Cuba han firmat l'acord reemplaçat el Tractat de 1930 i abolint l'esmena Platt, que reconeixia determinats drets als Estats Units per intervenir en els assumptes de la illa.

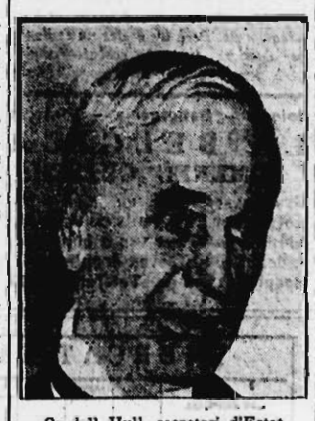

Cordell Hull, secretari d'Estat de la Casa Blanca

El nou Tractat firmat amb Cuba deixa a disposició dels EE. UU. la base naval de Guantànamo. No s'ha publicat per ara el text del nou Tractat.

La premsa en comentar el fet diu que l'abolició de l'esmena Platt, que coincideïx amb la retirada dels fusellers nordamericans de Haití, són dos fets pels quals es posa fi a la política intervencionista dels EE. UU. a l'Amèrica llatina.

Actualment només queda dos missions financeres a Santo Domingo i a Haití.

Alegria a Cuba :: :: :: ::

La notícia 'haver-se firmat el nou Tractat ha estat rebuda amb gran alegría a tot el país.

Per tal de celebrar aquest esdeveniment el govern cubà ha ordenat que se celebrin festes durant tres dies quan el nou Tractat sigui ratificat ço que se celebrarà aviat.

En un missatge dirigit al poble, diu el president Mendieta que des d'aquesta data sobre una nova era en la història de Cuba d'una total sobirania nacional.

A MITJAN JUNY COMENÇARAN LES CONVERSES NAVALS ANGLO-JAPONESES

Londres, 30. — Probablement a mitjan mes de juny començaran les converses navals entre els representants d'Anglaterra i el Japó, tota vegada que el senyor Matsudaira ha donat la seva acceptació oficial per a les dites converses preliminars de la Conferència que s'haurà de celebrar l'any 1935.

La vigència del Tractat de Washington acaba l'any 1936, si cap nació no el denuncia en el curs de 1934, però als cercles ben informats es creu que el Japó prendrà la iniciativa per tal de fer-ho abans que acabi aquest any.

Les Corts de la República

La Ceda i les dretes monàrquiques, en nombre de 145 diputats, voten la proposició de confiança al Govern pel decret sobre l'anunciada vaga de Treballadors del Camp

A la Cambra només hi havia vuit diputats radicals

Madrid, 30. — S'obre la sessió a les quatre en punt de la tarda, sota la presidència del senyor Alba. Hi ha cinc diputats als escons i les tribunes estan gairebé buides. Al banc blau el ministre de Marina. Un secretari dóna lectura a l'acta de la sessió anterior, que s'aprova. Es llegeix el despatx ordinari, i s'entra a l'ordre del dia.

Són aprovats definitivament els següents projectes de llei: Fent donació de cent quilos de bronze amb destinació al monument que s'erigirà a Chapineria a la memòria de l'heroi de Cascorro; concedint un crèdit extraordinari de 131.877'36 pessetes al pressupost del ministeri de Justícia, amb destinació a satisfer obligacions creditades en 1933 i pendents de pagament; fixant la quantia dels sous i altres crèdits del personal del cos de carrabiners; declarant amb força de llei el decret de 23 de març darrer concedint un crèdit extraordinari de 500.000 pessetes al pressupost de la Presidència del Consell de Ministres per sufragar les despeses derivades de la celebració de les festes commemoratives de la República.

Es llegeix un dictamen de la Comissió de Presidència sobre la proposició de llei relativa a la revisió dels falls dictats pels Tribunals d'honor. (Entra el ministre de Justícia.)

El senyor ALVAREZ ROBLES, des del banc de la Comissió, defensa un vot particular, que queda incorporat al dictamen.

Intervenen també altres senyors diputats per fer algunes observacions sobre el desenrollament que haurà de donar-se al debat.

El PRESIDENT suspèn la discussió d'aquest assumpte.

Es aprovat sense discussió un dictamen de la Comissió de Finances sobre el projecte de llei modificant algunes partides de les tarifes d'impostos de Transports.

ES POSA A DEBAT EL DICTAMEN DE LA COMISSIO DE PRESSUPOSTOS SOBRE EL DE LA PRESIDENCIA DEL CONSELL DE MINISTRES

El senyor RODRIGUEZ DE VIGURI defensa un vot particular demanant que els serveis del Patronat Nacional del Turisme i els de bens dels jesuïtes, avui a la Direcció de l'Institut Geogràfic i Estadístic, així com la Direcció general del Marroc i Colònies, es desglossin de la Presidència per tal de dependre dels ministeris amb els quals tinguin més relació, i que es formi amb els serveis d'Aeronàutica una secció especial del Pressupost, donant al director general del ram la categoria de sots-secretari.

El senyor PEIRE, per la Comissió, impugna breument el vot del senyor Rodriguez de Viguri, i aquest el retira. (S'asseuen al banc blau el cap del Govern i el ministre de Comunicacions.)

El senyor ESTELRIC defensa una esmena. Demana una reorganització a fons del Patronat Nacional de Turisme perquè aquesta entitat sigui propulsora de les activitats turístiques oficials, que haurien d'ésser com estan a altres països, completament organitzades i rendint fruits excellents. Es refereix a una associació turística catalano-balear que té feta una gran tasca i que ha promogut negocis calculats en un cent milions de pessetes, dels quals entraren a Mallorca trenta. S'ocupa també del que en matèria de turisme podria fer-se en combinació amb França per a l'organització i explotació d'aquest a la Mediterrània, puix que el nostre litoral i el de França tenen una excellentíssima unitat artística i pintoresca. (Enra el ministre de la Governació).

El senyor MANGLANO intervé i demana que vinguin a la Cambra els comptes d'una determinada oficina del Patronat de Turisme, i després parla de les deficiències de material en els serveis d'Aeronàutica i dels emoluments dels mecànics d'aviació.

El senyor ROYO VILLANOVA consumeix un altre torn. S'ocupa de la incaptació de les companyies aèries i diu que això no ha beneficiat l'Estat. Demana al cap del Govern que s'ocupi d'aquest assumpte.

El senyor VIDAL I GUARDIOLA li contesta per la Comissió dient que està d'acord amb moltes de les manifestacions fetes, encara que sap que no és aquest el moment de discutir la Reforma administrativa, sinó el de discutir els pressupostos.

El senyor PASQUAL CORDERO defensa un vot particular a l'article primer demanant que es mantingui la consignació per a l'oficina de Turisme a París, suprimida en el dictamen.

El senyor VIDAL I GUARDIOLA li contesta defensant el dictamen.

El CAP DEL GOVERN fa l'observació que encara que això s'aprovi caldrà complir les obligacions contractuals i no es podrà portar immediatament a la pràctica la supressió de l'Oficina de Turisme a París, ultra els perjudicis que això ocasionaria a Espanya.

El senyor VIDAL I GUARDIOLA intervé novament dient que la majoria de la Comissió prengué aquest acord.

El senyor CALVO SOTELO es mostra partidari del manteniment de l'oficina de turisme a París per creure-la d'una gran eficàcia.

El senyor CARRASCO es mostra partidari del manteniment de la dita oficina.

El senyor SIERRA ha idèntiques manifestacions.

El senyor VENTOSA diu que es podria mantenir la consignació a reserves del que es podria articular en la llei de pressupostos sobre una reorganització de la dita oficina.

S'accepta el vot, que s'incorpora al dictamen.

El senyor ARMASA defensa una esmena que també queda acceptada.

El senyor PASQUAL CORDERO Defensa un altre vot particular.

Després d'oposar-s'hi la comissió i de rectificar breument el senyor PASQUAL CORDERO, la comissió accepta el vot particular amb algunes modificacions.

S'aproven els articles que comprenen els dos primers capítols del pressupost.

Al capítol tercer s'admet un vot particular del senyor RODRIGUEZ DE VIGURI, que suposa una baixa de 400.000 pessetes en la consignació.

El senyor RODRIGUEZ DE VIGURI defensa un altre vot particular sobre aviació militar i en relació amb els fons del cos.

El senyor PEIRE s'hi oposa.

El senyor RODRIGUEZ DE VIGURI rectifica i queda retirat el vot.

El MINISTRE DE FINANCES, des de la tribuna de secretaris, llegeix un projecte de llei.

El senyor FERNANDEZ BOLAÑOS consumeix un torn en contra del capítol tercer, i creu que els serveis de la Presidència no estan degudament articulats, per la qual cosa no es pot prestar atenció a problemes tan interessants com els serveis d'aviació civil i militar.

El senyor PEIRE li contesta en nom de la comissió.

Queda aprovat sense votació el pressupost de la Presidència del Consell.

AVUI SE CELEBRARÀ SESSIÓ DE CORTS

Es llegeix una proposició incidental, en la qual se sollicita que demà no hi hagi sessió de Corts.

El PRESIDENT DE LA CAMBRA recorda que en la reunió darrerament celebrada pels caps de les minories, la majoria dels reunits opinaren que s'havia de celebrar sessió.

(Segueix a la pàg. 5, col. 1)

El cinquantè aniversari de Benes

El món internacional s'associa a l'homenatge al gran estadista txec

Benes no ha volgut mancar al seu lloc de Ginebra en la lluita per a l'assoliment de la pau, malgrat que els seus connacionals haguessin insistit perquè passés a Praga el seu cinquantè aniversari. Tot el món internacional present a Ginebra — hi ha vint-i-un ministres d'Afers Estrangers, ultra els d'altres departaments — han volgut festejar l'aniversari de l'illustre ministre amb un banquet que ha resultat una entusiàstica manifestació d'admiració per la seva obra serena, però decidida i persistent.

Eduard Benes

Molts esdeveniments han tingut lloc a Ginebra, molts homes hi han passat i moltes evolucions s'hi han verificat. Però Benes està avui al seu lloc com hi estava quinze anys abans, amb la mateixa fe i les mateixes esperances, i aquest és el major elogi que d'ell es pugui fer.

Ginebra, 30. — Avui celebra el seu cinquantè aniversari el ministre d'Afers Estrangers de Txecoslovàquia, senyor Benes. Amb aquest motiu tots els ministres i homes d'estat que són presents a Ginebra assistiran al dinar que es dóna avui a honor del famós polític txec.

Segueix la discussió del traspàs dels drets reals a la Generalitat

Madrid, 30. — Aquesta tarda s'ha reunit la Comissió Mixta de Traspassos de Serveis a la Generalitat de Catalunya. Abans de terminar la reunió, el senyor Sbert ha abandonat el local i s'ha traslladat al Congrés, on ha estat conferenciant amb el senyor Samper. A pesar dels nostres esforços no hem pogut tenir cap referència sobre el que han tractat els senyors Samper i Sbert.

La reunió de la Comissió Mixta ha durat de les cinc de la tarda fins a les vuit del vespre. Terminada la reunió hem conversat amb els senyors Coromines i Nicolau d'Olwer, els quals ens han dit que han continuat l'examen del traspàs dels drets reals i que en aquesta labor han avançat molt.

—Terminareu aquesta setmana? — hem preguntat al senyor Nicolau d'Olwer.

—No ho crec, perquè és una labor molt àdua.

—Hi ha discrepàncies?

—Fins ara, no. Anem d'acord. Alguna discussió, però res més.

Cataluya gloriosa

El Corpus de Sang

Corpus, visió tètrica de falços homeieres, crits d'odi i de dolor, imatges cruentes i el cant dels Segadors que acompanya el pas d'un calze simbòlic. Fantasia popular. Exageració d'uns fets reals.

El dia 7 de juny de 1640, conegut per Corpus de Sang, no fou una diada de carnatge, ni una matança de castellans. Només fou una repetició dels avalots que feia dies se succeïen a Barcelona i a tot Catalunya. Aquest día, però, prengueren proporcions terribles. Un ex-fadrí de l'agutzil Monrodón pegà unes punyalades a un segador que es resistí a ésser escorcollat. I aquesta fou la causa, ben casual, de la gran revolta.

Els segadors, que en gran nombre estaven reunits a la Rambla, s'escamparen per la ciutat indignats i furiosos per la mort de llur company. A grans crits demanaven venjança. I aquesta és la diferència del moviment del dia 22 de maig amb el tumult de la diada de Corpus. El primer fou premeditat i alliberador dels presoners. Aquest darrer fou impensat i de caràcter venjatiu.

Ens diuen els documents que un gran nombre de segadors s'encaminaren a la casa del comte de Santa Coloma, virrei de Catalunya. La casa estava guardada, i quan aparegueren els segadors els feren foc i en mataren un. Els avalotats intentaren calar foc al palau. I ho haurien fet, però per fortuna els consellers de la ciutat els pacificaren. No pogueren, però, salvar les cases dels funcionaris del rei, Gabriel Berat i Gerau Guardiola, les qual cremaren.

Per fi, els consellers dominaren el tumult. Però quan els segadors sortien de la ciutat, alguns passaren per la casa del marquès de Villafranca, capità general de les galeres d'Espanya. Aquest no era a la ciutat. I els seus criats, que sentien els crits dels segadors, quan els veieren els feren foc i en mataren alguns. I la fatalitat fou tal, que en aquests moments de confusió caigué el conseller Josep Massana, que els acompanyava. Per la multitud s'escampà la veu que havia estat mort. I als crits de "Venjança, que han mort un conseller!", el poble de Barcelona se sumà al moviment. Fou assaltada la casa del marquès. I perseguint els criats, assaltaren cases i convents fins a la Drassana, que també venceren. Des d'aquest moment, els esdeveniments prengueren un caràcter més marcadament nacional. Però el més important de la revolta de la diada de Corpus és la mort del virrei de Catalunya, comte de Santa Coloma. Aquest home, pobre d'esperit i d'ànima mesquina, intentà embarcar-se; però mal aconsellat, anava diferint-ho. I quan ho volgué fer fou tard. El poble, que havia entrat a la Drassana, obligà a fer foc d'artilleria contra la galera i les barques que esperaven el virrei. I aquest pobre infeliç corria per les roques de Montjuic, encara que la seva obesitat no li ho permetia. I "mig mort" caigué a Sant Bertran, "pegant una sodregada de tot lo cos sobre las rocas mes baxas". I així, fugitiu i perseguit per la clamor de tot un poble irat, morí el tirà de Catalunya. Uns lladres que el reconegueren, "Cap de Déu! Açò és el virrei", el cosiren a punyalades. Una mort de gallina — ell qui gallejava de dominar tots els catalans!

La causa d'aquesta revolta és clara. Els mateixos consellers ho escriuen al rei: "No podem pensar que los haja ocasionats altra cosa que les ofenses tant grans que han fetes los soldats de V. M. a tota esta provincia". I encara afirmen que la culpa era del rei, car no havia fet justícia quan el poble li ho demanava.

I si volem treure un sentit pràctic de la revolta de 1640, haurem de comprendre com són de necis els qui tots moments parlen de fallides i són pessimistes. Els catalans de 1640 eren un poble en línia descendent que defensava les llibertats en naufragi. Ara som un poble ascendent que reclama unes llibertats que ens foren preses. I com a poble, tenim la joventut a favor nostre, tenim una tensió d'esperit especial que ens fa refractaris als fracassos. I si llavors venceren, què no podem esperar ara?

El nostre poble, en el seu camí evolutiu i en plena decadència, ha contemplat com dues dinasties poderoses morien per inèpcia. Catalunya ha restat. I és que el sentit de la pàtria és una força dinàmica que ens mou a tots i que està per sobre el temps i les contingencies dels humans.

Manuel CRUELLS

La II Internacional vol commemorar l'assassinat de Matteoti

Brusselles, 30. — El periòdic "Le Peuple" publica una crida del Comitè Executiu de la Internacional Socialista, la seu de la qual resideix a Brusselles, adreçada als obrers de tot el món, perquè el dia 10 de juny commemorin amb actes solemnes l'aniversari de l'assassinat de Matteoti i encoratjant els treballadors a la lluita en defensa de les llibertats públiques, cada dia més amenaçades per l'onada feixista.

La collita

GIL ROBLES. — Ja ho sapc que segues per a mí?

Maniobres a la Mediterrània

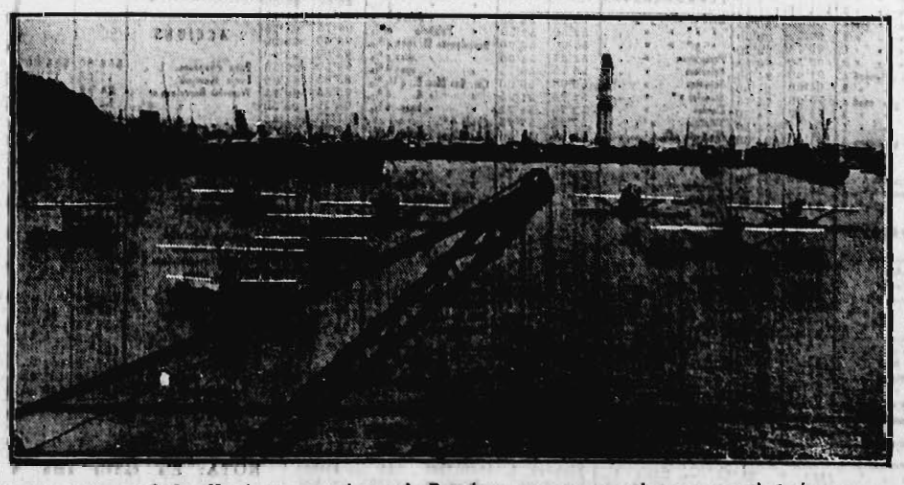

Hidros de l'Aeronàutica Naval, amarrats al port de Barcelona, que esperen ordres per a sortir i ajuntar-se a l'escuadra que està efectuant maniobres a la Mediterrània

Les Lletres i les Arts

Els Trobadors

Entorn d'una bella antologia

("Crestomaties Barcino", vol. 2)

Es interessant d'examinar, a alguns segles de distància, la poesia amb què es creava, al tombant del primer milenar de la nostra era, una bella imatgeria poètica. Ací, a Catalunya, són ben rars els treballs dedicats als trobadors provençals, tot i que sovint hom parla de relacions culturals amb les terres de la vella "Provincia" romana. Llevat del gran estudi de Milà i Fontanals "Los trovadores en España", i de la constància exemplar de Massó i Torrents, cap altra contribució no podem assenyalar si no és l'excellent i concisa exposició de Nicolau d'Olwer "Els trobadors catalans" (apareguda dins els "Paisatges de la nostra història"). Darrerament l'Editorial Barcino ha volgut donar-nos, dins la seva col·lecció de "Crestomaties", un bell volum dedicat als trobadors, amb el text provençal i versió catalana: A. Serra i Baldó, que ha tingut cura de la tria, de les traduccions i de les introduccions a cada poeta, ha fet una tasca digna d'elogi.

¿Quin origen s'assigna a aquesta poesia trobadoresca? Gaston Paris creu que una poesia de formació popular, en forma de cançons de dansa i de temes limitats, i que tindria com a centre d'expansió el Llemosí i el Poitou, seria el germen d'on hauria brotat, per evolució, aquesta poesia que floreix en els segles XI i XII; algunes classes de composicions, la dansa principalment, justificarien d'una manera clara aquest origen. La poesia era duta de vila en vila pels cantors ambulants, companys de saltimbanquis, bufons i domadors de feres; el lloc d'acció era la plaça pública, però després el senyor del castell admet els joglars, a casa seva, entre la seva mainada. Un major refinament de costums explicarien potser la ràpida evolució de l'element popular vers una poesia cortisana.

No tothom, però, ha volgut explicar així l'origen de la poesia trobadoresca. Hi ha qui ha rastrejat els clàssics a través de l'obra dels trobadors. Hi ha qui hi ha volgut veure una influència de la clerecia o dels estudiosos, sobretot de les universitats del migdia i del centre de França. No ha mancat tampoc qui hi ha volgut veure una derivació de la poesia llatina medieval, ni tampoc qui l'ha volgut relacionar amb la poesia aràbigo-espanyola, remarcant curioses coincidències, principalment d'ordre mètric. "Es difícil — llegim a la introducció d'aquesta antologia — avui per avui de decidir exactament a quin costat està la veritat: és molt possible, però, que les diverses solucions apuntades no siguin més que camins fragmentaris, encara que aprofitables tots, per arribar a esclarir aquest *complex interrogant*".

Des del moment que el senyor feudal protegia els poetes i ell mateix no desdenyava de compondre cançons, la sort de la poesia trobadoresca estava decidida. Admesa a la cort dels ducs d'Aquitània, residents habitualment a Poitiers, i a les de Ventadorn, Turena i Clermont, a mitjan de segle XII, el gust per la poesia trobadoresca envaeix les corts de Tolosa, Besiers, Narbona, Carcassona, Montpeller i Aix.

La poesia trobadoresca esdevenia, doncs, un esbarjo cortisà, nodrit amb totes les idees pròpies del temps i del lloc on es desenrotllava. Es versemblant que hi haguessin hagut reunions poètiques provocades amb una finalitat de competició acadèmica sobre un determinat tema amorós. En instal·lar-se a les corts, la poesia n'havia de rebre una influència manifesta. El fons de les poesies amoroses forma un conjunt de doctrina cortisana ben estructurat i complet, i foren pocs els trobadors que no hi reteren tribut. El fonament d'aquesta doctrina és la concepció de l'amor d'una manera ideal i cavalleresca. El poeta està sotmès al poder de l'amor amb una gradació semblant al règim feudal; el trobador és el vassall de la dama, i la submissió és tan perfecta, que el poeta arriba, en l'esclavatge, a oferir la seva persona com una cosa vendible. Aquest estret formulari d'actituds està servit per una terminologia adequada, altament expressiva dintre la seva aparent simplicitat i que avui ens sembla monòtona, perquè hem perdut la complexitat del seu concepte intim.

La poesia trobadoresca s'expandí, de cort en cort, d'una manera ràpida i entusiasta. Al costat d'aquest expandiment geogràfic, hom veu com es va estenent per totes les classes socials: a la cort de Ventadorn triomfava l'art de Bernat, fill de la fornera del castell, qui per la gràcia de les seves cançons enamorà la castellana. D'altres trobadors representen la burgesia, les arts liberals, el comerç, la clerecia. Pere Vidal era fill d'un pelleter; Elias Cairel, orfebre; Arnau de Marull, notari; Deude de Prades, monjo; Folquet de Marsella, fill d'un comerciant d'origen genovès, acabà essent bisbe de Tolosa; Arnau Daniel i Guerau de Bornell havien estudiat les set arts.

En articles següents examinarem les característiques dels més importants d'aquests poetes.

Lluís SANTAMARIA

Els llibres nous

"Dues o tres gràcies"

d'Aldous Huxley, traducció de Maria Teresa Vernet, edicions Proa

★

Aldous Huxley en el seu primer contacte amb la llengua catalana ha tingut una doble sort: la persona encarregada de la traducció — M.ª Teresa Vernet — i la novella escollida — "Dues o tres gràcies".

Possiblement Huxley, conegut a través d'alguna altra de les seves novelles davant d'un sector de públic considerable, hauria deixat un regust que hauria dificultat una lectura posterior de "Dues o tres gràcies". Ara, en canvi, la lectura d'aquesta primera novella deixa a tothom un desig de coneixer totes les altres produccions de l'autor.

En primer lloc, "Dues o tres gràcies", sense deixar de tenir les característiques millors de "Contrapunt", per exemple, té alguna cosa que no tenen algunes de les altres novelles de Huxley. Hi ha aquella mateixa manca de protagonistes, en el sentit de no haver-hi persones decantades a la simpatia de l'autor o del lector; però hi ha uns personatges autèntics, uns personatges que no poden classificar-se amb aquella frase feta de dir que son de carn i ossos, sinó que sovint perden la carn i els ossos de tan transparents que esdevenen. Hi ha aquella ironia sovint a ires del cinisme; ironia que esdevé sangonent i que deixa una cicatriu irresborrable damunt l'ànima dels personatges i damunt la seva conducta. Hi ha aquell profund anàlisi psicològic que amb tot i no deixar ni un sol replec de les accions i reaccions de cada home, no esdevé un intent cientificista. Hi ha aquell realisme exacte que no esdevé mai, però, naturalisme fotogràfic. Hi ha aquella meravellosa creació d'ambients que brollen sense la menor necessitat de dedicar-se a la narració per la narració.

Però hi ha una cosa que no hi ha sempre en les novelles de Huxley. Un cop ha analitzat i ha ironitzat, deixa caure damunt de cada nafra que ha fet damunt dels homes i de les dones — millor seria dir que ha deixat que es fessin els homes i les dones — una gota de pietat que s'estén per damunt de la novella, com una gota d'aigua damunt el vidre d'un rellotge.

Aquesta novella és explicada per un dels personatges. I la pietat del llibre no ve pas de què aquest personatge expliqui les coses amb pietat. Certament que aquesta pietat de l'explicador hi és, però també hi és en els esdeveniments de l'acció, també hi és en l'ambient on es desenvolupa l'acció.

Tothom en surt desfet, d'aquesta novella, des del personatge a l'entorn del qual gira l'acció fins al més secundari. Però tothom rep la salutació amable d'una pietat autèntica.

I això és el que sens dubte farà introduir plenament l'obra de Huxley entre els nostres lectors. Darrera de "Dues o tres gràcies" neix una mena de simpatia que us fa deixar amb recança la seva lectura.

D'altra banda, l'assumpte del llibre de si ja és interessant. Gràcia, una dona gairebé sense altra gràcia que la d'ésser una mica beneita, vista a través d'un amic seu i passant per la vida sota el color gris, rosat o vermell de tres homes diferents que ella estima.

A remarcar algun dels moments millors: la meravellosa definició dels dos tipus d'homes llaunes; el desencís de Gràcia davant la burla d'un crític musical; l'estació de Mòdena amb la confessió ingènua d'un home a qui la dona li ha dit que n'estimava un altre; la ruptura de Gràcia amb el seu últim amant i la conversa que li dóna després el seu amic sobre els gats de Londres.

La tècnica — una de les coses sempre més interessants en l'obra de Huxley — amb aquesta novella encara guanya un nou mèrit. Tota la novella consta d'un sol capítol; tota l'explicació d'escenes diferents, el traspàs d'unes èpoques a altres èpoques, es fa sense solució de continuïtat en la narració. I això, llevat del traspàs de Mòdena a Londres, sempre és assolit d'una manera admirable.

Hem dit en començar que Huxley havia tingut dues sorts, i només n'hem comentat una fins ara. L'altra ha estat el traductor. M.ª Teresa Vernet ha fet amb aquesta traducció una cosa excellent. El llibre, sense perdre ni una de les gràcies de gir de la llengua anglesa, sembla escrit directament en català. Fidel al text i fidel a la llengua nova. El millor que pot aconseguir un traductor.

I encara més, M.ª Teresa Vernet precedeix la traducció d'un breu comentari a l'obra de Huxley, que és un model d'estil i un model de precisió.

Huxley pot estar content. Difícilment la seva obra hauria pogut ésser més ben introduïda a la nostra llengua.

Jeroni MORAGUES

NAFTALINA contra les arnes

Bella tasca d'uns amateurs

"LA NUVIA VENUDA" AVUI, AL TIVOLI

Tot no volent-ho, el grup amateur "Junior" esdevindrà popular. Les seves representacions teatrals guanyen cada cop més prestigi i ja es diu si el millor teatre en català és precisament el que ofereix "Junior".

Per a avui hi ha anunciada la representació al Tívoli de l'obra famosa de Smetana, "La núvia venuda", traduïda al català, precisament quan a Txecoslovàquia el commemoren com el seu geni nacional.

Actors, cantaires, ballarins, tots són amateurs catalans d'alta escola. Llur actuació satisfà el més exigent, i la presentació que fan de les obres no es veu enlloc més — i és difícil.

Tot: decorat, vestuari, etc., és nou. L'orquestra serà dirigida per Josep Sabater.

Per endavant desitgem al grup amateur de "Junior" el triomf que es mereix per la seva constància i pel to elevadíssim que donen a la seva actuació.

EL CORREU D'AVUI

★ *"Anarquisme i bandidatge"*. — Amb aquest títol el nostre company Josep M. Planes, els reportatges del qual dins les planes de LA PUBLICITAT han estat l'actualitat periodística més vivent aquestes darreres setmanes, acaba de lliurar a la impremta un llibre, "Anarquisme i bandidatge", història documentada que recull no solament els articles que ja coneixen els nostres lectors, sinó que els amplia abundosament. Heus ací un llibre que, per molta llargada de tiratge que se'n faci, serà curta.

★ *Institut de Cultura i Biblioteca Popular de la Dona.* — En el Certamen Literari celebrat al Monestir de Montserrat el dia 27 del corrent, amb motiu de les Noces d'Argent de l'Institut de Cultura, han resultat ésser les autores dels premis atorgats les associades de l'Institut, els noms de les quals s'esmenten a continuació: 1. "La Pregària" de Ramell de Montserratines. Lema: "Dolça Moreneta": Sreta. Rosa Sagau i Llera. - 2. Lema: "Gratia plena": senyoreta Montserrat Gili i Esteve. - 3. Lema: "Regina de Catalunya, en vostre ajut confiem": senyora Carme Parunella de Blanch. - 4. Lema: "L'etern femení en el futur de la història": senyoreta M. Dolors Serra i Gust. - 5. Lema: "Fides, Siential, Pàtria", senyoreta Àngels Tarroja i Bernades. - 6. Lema: "Esbós de llegenda de la nostra Patrona": senyoreta Isabel Arnau i Pujol. - 7. Lema: "Aires de Montserrat". Senyoreta M. del Carme Adroer i Calafell.

★ *A la Syra.* — Lluís Elies donarà dissabte, en aquestes galeries (Diputació, 262) on actualment hi ha exposades les obres del Saló d'Humoristes, una de les seves converses. Lluís Elies explicarà anècdotes viscudes i fets relacionats amb la vida dels dibuixants i literats. La conferència començarà puntualment a les set de la tarda.

★ *A con Renard.* — Ahir s'hi inaugurà la interessantíssima exposició documental de la Processó de Corpus a Barcelona, amb aportacions de diversos particulars, de l'Arxiu de Santa Maria de la Mar i de l'Arxiu Històric de la Ciutat. A l'exposició figuren auques, rajoles, dibuixos, aquarelles, figurins, litografies, ventalls, reproduccions i la famosa processó de Corpus feta de plom, un conjunt suggestivament documental i d'historial barceloní.

★ *Art animalista.* — Aquesta exposició d'art animalista, que s'havia d'inaugurar demà, divendres, al Circol Artístic, per causes alienes a Arca de Noè, organitzadora del certamen, ha quedat ajornada per a dimecres, a les set de la tarda.

Revista de Premsa

La insensata política de la Lliga al Consistori

LA HUMANITAT aprofita l'espectacle vergonyós que oferí la Lliga en el darrer Ple municipal per fer una severa crítica de l'obstrucció que realitza aquest partit polític. Mentre que per als consellers de la coalició d'esquerres—diu—la finalitat és servir els interessos de Barcelona, per a la Lliga Catalana la finalitat no és altra que les esquerres no puguin realitzar aquest objectiu:

"El senyor Segarra—comboiat pels senyors Duran i Bausili—és el conseller especialment delegat per a aquesta tasca d'obstrucció. Ell surt a cada sessió—amb un esperit semblant al d'un pallàs a la pista de circ—no a discutir seriosament cap dictamen, sinó simplement a fer olla, a guanyar hores i, si és possible, a provocar conflictes i topades dintre el Consistori. D'això Lliga Catalana en diu una política, algun dels trucs de la qual ha arribat a la provocació. En un moment determinat de la sessió de dilluns es produí, gràcies a aquesta actitud insensata, una situació d'enuig que pogué desembocar en conflicte. La serena i severa intervenció del senyor Carles Pi i Sunyer, en posar les coses al seu lloc, evità la topada, i destruí l'insensat cop de teatre preparat pels regidors de la Lliga, amb l'afirmació—absolutament falsa, mancada de tot fonament—que l'acta de constitució d'un tribunal d'exàmens no era autèntica.

Quedà demostrat el contrari. Els regidors de la Lliga ho sabien. Però produïren, amb la situació de violència, la provocació. Per la nostra banda ens limitem a denunciar la tàctica a l'opinió pública de Catalunya. Així no és possible, no ja una política de conjunt, però ni una simple convivència entre homes que, encara que allunyats políticament, haurien d'actuar sota un imperatiu mínim de solidaritat: Barcelona i els seus interessos vitals.

Les esquerres han donat tota classe de facilitats en aquest sentit. La seva posició—assenyalada en tot moment per Carles Pi i Sunyer, el dignissim alcalde de Barcelona, la Comissió de Govern municipal i la majoria—ha estat sempre, en tot moment, la d'una sòbria correcció. No ha sabut, ni ha volgut, entendre-ho així Lliga Catalana. No sabé ni volgué entendre-ho al Parlament. Ara s'inicia la mateixa situació al Consistori. Ja veurem com acaba. Allà la Lliga amb la responsabilitat de la seva posició. No seran trucs ni pallassades allò que desorienti l'opinió catalana. I quan arribi l'hora del rendiment de comptes, cada pal haurà d'aguantar la seva vela.

Nosaltres afirmem que això no és una política digna, sinó una deserció insensata dels deures a què obliga un càrrec públic i la representació democràtica d'una zona d'opinió ciutadana."

El procés de Casas Viejas

LUZ

Assenyala que la diferència entre la República i la monarquia ha quedat evidenciada amb aquest règim. Abans tot era ombres i clandestinitat. Avui tot és llum i taquígrafs. Però les dretes no es donen per satisfets. Això s'ha acabat—diuen—, però només per ara. I pregunta "Luz":

"¿Es que se pretende saltar por encima de los fallos de un Tribunal de Justicia para continuar envenenando a la opinión pública con el planteamiento reiterado de un problema juzgado ya? ¿Es que esas derechas, después de haber colaborado al soliviantamiento de las masas de extrema izquierda con sus escándalos farisaicos, aspiran todavía a quebrantar y desmoralizar el prestigio de la Justicia española, que a tanto equivaldría el volver sobre los mismos hechos que el Tribunal de Cádiz ha juzgado?

Contra esa maniobra deben estar muy alerta los republicanos. Hasta ahora, puesto que el asunto estaba "sub júdice", callar era lo más discreto y lo más gallardo, para que nadie pudiera decir que alguien, desde el campo del régimen, trataba de influir sobre los magistrados que habían de dictar sentencia. Después del fallo, no hay para qué tolerar que Casas Viejas continúe siendo un argumento contra el régimen ni contra determinados partidos del régimen. Lo que allí hubo de punible ha quedado sancionado ya. Lo que de error político pudo existir, también recibió su sanción. La responsabilidad está claramente determinada, y con ello queremos decir que también se sabe quiénes se hallan libres de toda culpa en los delitos que tuvieron por escenario la trágica aldea. O sea: ya sabemos, porque nos lo ha dicho un Tribunal competente, a qué atenernos. Si la campaña continúa adelante no será por un anhelo de justicia, puesto que ésta se ha aplicado ya, sino por un interés político, cuya bastardía es manifiesta.

La República ha observado una conducta extraordinariamente limpia en la tramitación del proceso. Los hombres que pudieron rehelarse contra ciertas imputaciones calumniosas se han comportado con una pulcritud irreprochable mientras alrededor de ellos se montaba una algarabía sin precedentes. ¿Qué más se podía pedir? ¿Es que, en realidad, no era el cumplimiento de la ley lo que se buscaba, sino el exterminio de algunos partidos republicanos? Pues, terminada la tarea del Tribunal de Cádiz, es hora de que contra ese propósito reaccionemos todos. Y con ello, la maniobra de las derechas—maniobra contra la República y sus hombres—quedará desbaratada."

EL DEBATE

De la condena en el proceso de Cádiz en treu la conseqüència—bon suspitosa—que el Jurat no hauria de decidir sobre els delictes de la força pública, sinó els tribunals militars:

"Más aún, discutiendo y sentenciando sobre el comportamiento de la misma. Si no conociésemos el alto nivel del mando, aun en sus más humildes escalas, nos preocuparía esa situación. Con todo, seamos prudentes. Que el Consejo de guerra juzgue a los militares en las contadas ocasiones en que pueda surgir una culpabilidad al mantener el orden público y la disciplina. ¡Que, sobre todo, no les juzguen los vecinos, los amigos y aun los parientes de los propios subversivos! ¡Eso es absurdo y disolvente!

Con esta situación moral de los jefes de las fuerzas encargadas de mantener el orden público es preciso concluir. La jurisdicción militar debe imponerse de nuevo para los militares, en delitos que son cometidos en el ejercicio de esta milicia. Los movimientos revolucionarios dominados hasta ahora en España han sido considerados, para los que mueren en ellos o se distinguieron por su valor, como actos de guerra. Si actos de guerra son —y como españoles con tristeza lo escribimos— para dejar pensiones a las viudas y a los huérfanos o para ostentar recompensas sobre el pecho, ¿por qué no son también actos militares para el juicio y el castigo de los delitos que en ellos puedan cometerse?

Tres puntos, pues, estimamos necesarios que aborden este Gobierno y estas Cortes, cuya fortaleza mayoritaria es evidente, y que, por lo tanto, están en franquía para acometer reformas y rearmar al Poder público, desarmado en los dos tristes años del bienio: una labor de policía eficaz, que prevenga; la implantación de la pena de muerte, y la jurisdicción militar para los jefes de la fuerza pública que intervengan en las represiones.

Así rearmado el Poder, se evitarán tristísimos sucesos, y es de esperar que no haya más Casas Viejas."

D'això a demanar la Llei de jurisdiccions no hi ha sinó un pas.

La inversió dels vuitanta milions concedits a Madrid en concepte de capitalitat

EL SOL recorda—i sempre és bo de recordar-ho—que en 1932 les Corts Constituents espanyoles votaren una llei en virtut de la qual es concedia a Madrid una subvenció en concepte de capitalitat, de vuitanta milions anuals durant deu anys. L'Ajuntament acordà un pla d'obres per a invertir aquests milions:

"Mas la realidad, que pocas veces deja de ser triste en los anales de nuestro Ayuntamiento, parece indicar que no se harán las obras que figuraban en dicho proyecto. Y no es que los mismos que lo aprobaron se hayan dado cuenta de que no los acompañó el acierto y pretendan enmendar su yerro. No se dispone el Ayuntamiento a modificar el plan de obras para mejorarlo. Lo que ocurre es que esos millones que las Cortes Constituyentes concedieron "en concepto de capitalidad" se están gastando en atenciones ordinarias (tan ordinarias, que son comunes a las del último de los Ayuntamientos españoles), que deben ser atendidas en el presupuesto general, pero en manera alguna con cargo a este extraordinario, cuyas partidas fijas determinó el Consejo. No es admisible disponer de estas pesetas como si procediesen del remanente de un ejercicio ordinario anterior.

El hecho es de tal volumen, que nos creemos en la obligación de dirigirnos al Ayuntamiento para pedirle que haga público el informe de Intervención sobre la marcha de este presupuesto extraordinario."

Joieria - Rellotgeria - Plateria
LA BELGICA
DOMENEC GUASCH
Gran assortiment en joies i rellotges per a presents de comunió
L'única casa que ven a bon preu, degut a les seves economies
Hospital, 106 - Telèfon 23213

JOSEP ESTRAGUES TORRUELLA
Perit-Professor Mercantil
Rambla de Catalunya, 20
Telèfon 14483
Estudis i projectes de tota mena d'inversions. - Examen i anàlisis de carteres de valors. - Gerència de fortunes
Consultes financeres

CLAUDI BIERN I CLOTA
Advocat
Procurador dels Tribunals
Ha traslladat la seva habitació i despatx al
carrer de Girona, 122, ent.
Telèfon 79950

BORSA DE BARCELONA AL COMPTAT I A TERME

Dia 30 de maig de 1934

VALORS	Darrer	Precedent
DIVISES ESTRANGERES		
Francs Francesos	69'40	69'49
» Suïssos	936'75	938'75
» Belgues	171'50	171'50
Marcs alemanys	37'30	37'35
Dòlars	7'35	7'34
Lires	69'40	69'40
Marcs	2'87'75	2'87'75
MERCAT LLIURE DE VALORS		
FI DE MES		
DUES HAN		
Interior	6'26	6'26
Amortitzable	90'85	90'85
Banc ar	218'50	218'50
Nord	50'50	50'90
Mercat	44'00	44'00
Andalús	12'25	12'25
Transversal	26'25	26'25
Montserrat	68'00	64'25
Colonial	47'65	47'65
Règies de Barcelona	173'00	173'00
Explosius	125'25	125'25
Hi	59'65	59'65
Petrolis	6'00	6'00
Ford	146'00	146'00
Ford rdgnam	40'50	40'50
Source Orbis	42'00	42'00
BORSA		
Sessió Oficial celebrada de 13 a 16, entre totes del Mercat Lliure de Valors, vers al neutral de l'Intervenedor de l'Estat		
Interior	61'35	62'35
Amortitzable	98'[illegible]	98'[illegible]
Banc ar	224'00	224'00
Nord	51'50	51'90
Mercat	44'00	44'40
Andalús	12'75	13'00
Transversal	95'00	96'00
Transvia Orbis	35'00	35'00
» » 7% pref.	55'00	57'25
Montserrat	65'00	65'00
Colonial	49'15	47'50
Fabra	16'25	15'25
Rocha	16'25	16'25
Gas B.	114'75	114'75
Règies de Barcelona	172'75	172'75
Explosius	55'50	53'50
Explosius	136'50	136'25
Hi	58'25	58'50
Ford Fabgnano	40'00	40'25
Source Orbis	61'75	63'10
Petrolis	7'05	7'02
Ford	145'00	145'00
Adaró	64'50	65'00

VALORS	Darrer	Precedent
Duble A. B. C.	343'00	342'00
Tabacs Filipins 1.ª serie	303'00	303'00
BORSA OFICIAL		
COMPTAT		
DEUTES ESTAT		
Interior 4% A	70'85	70'75
» » B	70'85	71'00
» » C	70'75	70'60
» » D	70'75	70'75
» » E	71'00	71'00
» » F	70'85	70'85
» » 6 E	69'00	68'50
Exterior » A	87'50	87'50
» » B	87'50	87'75
» » C	87'65	87'65
» » D	87'25	87'25
» » E	84'75	84'75
» » F	84'50	84'50
» » 6 E	85'00	85'00
Amortitzable 5% 1907	94'75	94'90
» » » B	94'75	95'35
» » » C	95'00	93'00
» » » D	95'00	95'15
» » 1907 A	92'15	92'00
» » » B	92'00	92'00
» » » C	92'00	92'00
» » » D	92'00	92'00
» » 1926 E	101'00	101'00
» » » B	100'50	100'50
» » » C	100'85	100'85
Amortitz. 5% 1907 ser. A	101'25	101'20
» » » B	101'15	101'15
» » » C	101'15	101'20
» » » D	101'15	101'15
» » Prest A	90'75	90'85
» » » B	90'75	90'80
» » » C	90'75	90'80
» » » D	90'70	90'75
Amortitzable 4% 1908 A	91'00	91'00
» » » B	91'00	91'00
» » 1909 A	75'00	74'75
» » » B	74'50	74'50
» » » C	74'50	74'50
» » 1909 E	101'00	101'00
» » » C	101'00	101'00
Bons Del Tresoreria A	933'50	933'50
Bonos Ferroviari 6% A	89'50	90'65
» » 4% A	90'85	90'85
DIVERSOS		
Port de Barcelona 1908	97'00	97'00
» » Metàlic	106'50	106'50
» » Ex Josella	90'00	90'00
Bons Hipotecari 5%	95'35	95'35
» » 4%	100'50	100'50
» » 3%	164'50	165'00
Caixa d'Emissió	55'00	55'15
Crèdit Local 5%	80'75	80'75
» » 4%	58'25	58'25
» » Serie A	88'25	88'25
» » » B	87'00	87'00
» » » C	86'50	86'50
» » » D	86'50	86'50

VALORS	Darrer	Precedent
Banco E. Catalunya	83'50	84'00
Unió Argentina	1'50	1'55
AJUNTAMENTS I DIPUTACIONS		
Barcelona 1909 ser.	60'00	60'00
» » 4½% 1908 B	62'00	62'00
» » 1909 B	60'50	60'50
» » 1911 B	59'00	59'00
» » 1912 B	61'00	61'00
» » 1914 B	57'00	57'50
» » 1917 B	56'00	57'00
» » 1919 B	60'50	60'50
» » Empréstit	60'30	60'50
» » Bons Interior	64'75	64'75
» » 1908	65'85	66'00
» » 1911	81'00	81'00
» » Ensanx 1908	80'00	80'00
» » 6% F. Franc 1908	79'50	79'50
» » 6% Empr. 1909	85'50	85'50
Diputació 4% 1907	63'50	63'50
» » 1909	61'75	61'75
» » 1917	79'75	80'50
» » 1919	40'00	40'00
* Patronat Bellesa 4½%	87'00	87'00
Ajuntament Badalona	70'00	70'00
» Hospitalet 6%	80'00	80'00
» Valdeorras 5%	66'00	66'00
Diputació Barcel. 4½%	79'00	78'00
» » 4%	80'50	80'50
» » Inter. 5%	89'50	89'25
Hidroelèctrica 1920	64'00	64'00
C. Crèdit Comercial	71'00	71'00
FERROCARRILS		
Nord 1.ª serie 3%	55'65	56'00
» » » B	52'50	52'50
» » » C	65'00	66'00
Pegueres	54'00	54'00
Priorats	56'75	56'75
Sagatas	50'00	50'00
Andalús 1.ª	51'25	51'25
Llobet	53'75	56'75
Tibidabo	57'25	57'25
Almansa 4%	50'50	51'50
Sant Joan	51'00	51'00
Madrid	65'50	65'50
Oeste	59'75	59'75
Minasa	59'00	59'25
Valladolid	80'75	[illegible]
Nord	55'00	[illegible]
Alar	71'00	71'00
Minerals 5% Ser. A	51'25	52'25
» » B	78'00	76'00
» » C	73'75	73'75
Alcoyat » A	70'00	70'00
» » B	59'00	59'00
» » C	59'25	60'25
» » D	60'50	60'75
» » E	67'50	67'50
» » F	73'00	78'25
» » G	81'25	81'50
» » H	78'25	79'50
» » I	81'25	81'25
» » J	78'50	79'50

VALORS	Darrer	Precedent
Francs 6% » 1.ª 6%	52'00	52'00
» 1909 » 1.ª 6%	63'50	63'50
Directes » 4%	45'00	45'00
Cincadas » 5%	48'00	47'00
Tabacs » 5%	77'50	77'50
Andalús 1.ª Ser.	15'50	15'50
» » 2.ª variable	8'75	9'00
» » Rehabilit 6%	16'00	16'00
» » 4%	23'50	23'50
F. C. Catalunya 5%	60'00	60'50
» » 6%	71'75	71'75
Consulars 6%	12'00	12'00
Gran Metrop. 1908 6%	78'00	78'00
Transversal 6%	26'50	26'50
Bruses variable	34'00	34'00
» preferent 5%	50'00	50'00
Secundaria 4%	31'00	31'00
Sarrià a Barcelona 6%	84'00	84'00
Tànger a Fez 4% s. 6%	98'50	98'50
TRAMVIES		
General Tracció 4%	63'00	63'00
» » 5%	64'25	63'50
Tracció B. I. 6%	56'00	56'00
» » 5%	[illegible]	86'00
» Sant Andreu 6%	65'00	63'00
» Barcelona 6%	78'75	79'15
» Granada 6%	70'50	70'50
» Sevilla 6%	94'95	94'95
AIGÜES, GAS I ELECTRICITAT		
Aigües Barcelona 4%	65'25	65'25
» » 5%	75'00	75'00
» » 6%	96'00	96'00
» » 6% 1.ª	101'50	101'75
» Vallcarca 6%	95'75	95'75
Secundaria H. 1907 4%	96'00	96'00
» » 1909 4%	93'00	93'00
» » 1910 4%	89'50	89'50
Gas Bon. L. 4½%	83'85	81'00
» » G. 4%	90'85	90'75
» » Bons 6%	98'25	98'50
Chade 6%	101'75	101'85
* Barcelona Tracción 6%	93'00	93'00
Ecos. Llots. Cat.	99'00	99'00
» » » 6%	98'00	94'75
» » » Bons 6%	84'00	84'00
Fècula Mont. 6%	101'25	101'25
» » 6%	56'50	56'75
Fècula Sevillana 6%	81'00	81'00
Fècula Sevillana 1920 6%	74'50	72'50
Electra Ronda 6%	98'00	81'00
» » 1920 6%	73'50	74'00
Electra Valle 6%	80'50	80'50
Minas Cinca	90'00	90'00
Sant Roc	77'00	77'00
Sant Jaume	86'75	86'75
Minas Bellmunt	81'00	81'00
Minas Arcos	101'00	101'00
Minas de Liorca	101'00	101'00
Gelat Hidrotècnic	95'75	95'75
NAVALS		
E. Cons. Nord 1920 6%	84'00	84'00
Transb. 1920	16'00	16'05

VALORS	Darrer	Precedent
Transat. cons. 1925 5%	86'00	86'00
» especial » »	84'00	86'00
» » » 6%	89'50	89'50
Bons Transat. »	96'00	96'00
E. N. de Llevant »	81'00	81'00
INDUSTRIES DIVERSES		
Adaró 3%	91'00	91'00
» 8%	89'00	89'00
» 7%	99'50	99'50
» bipo. 6%	90'50	90'50
Cartons bons 4%	57'00	57'00
Colonia Güell	97'00	97'00
Cont. d'avis 6%	51'00	51'00
» » Bons 6%	59'00	59'88
Cont. Ferroviàries 5%	74'00	74'00
Ceve 6%	101'65	101'65
E. Ind. Anegó »	81'00	79'00
Carbons Mat. »	97'25	97'25
Fosfatadora A. Gal 5%	88'00	88'00
Fosforit Obres 4%	96'00	96'00
» » 5%	80'00	80'00
» » 6%	89'00	89'00
Bellver mpg. »	85'00	86'00
Maquinista T. I M. »	91'50	91'50
Potasse Sòrie »	100'00	102'50
Nacional Pirelli »	99'00	99'00
Telefònica 5%	92'00	92'00
T. Moderna 7%	84'75	84'75
Unió Cerveserа 6%	86'00	86'00
» Saltiera 6%	100'00	100'00
» Tèrmica 5%	78'00	78'00
ACCIONS		
Banc d'Espanya	558'00	558'00
Fomento Industrial	17'00	17'00
Tranvies Barcelona ord.	81'50	81'50
» » » 4%	52'00	52'00
» » » 7%	54'00	54'00
Andalús 6. 6	100'00	103'00
» » »	113'00	117'00
» » »	95'00	96'00
Règies Unificades	76'00	76'00
Adaró pref.	89'00	89'00
Canal Xarc	33'00	33'00
Carbons Berga	145'00	145'00
Cros	120'00	127'00
Espanya Industrial	124'00	124'00
Gas i Cont.	90'00	[illegible]
» G. i Consumidores	159'00	158'00
Hispano Suiza	103'00	105'00
Hulleres	52'25	53'75
Minas Riotinto Agrícolas	900'00	[illegible]
Ind. T. i Metàlics	28'50	28'50
Nav. Gal	56'25	59'25
Pirelli	7'05	6'95
Sabates Catalanes	104'00	105'00
Telefònica ord.	102'75	102'75
» pref. 7%	103'50	103'25
Transmediterrània	145'00	140'00

* NOTA: Els valors assenyalats no figuren a la cotització oficial.

Obligacions

El suposat atemptat de Granollers

Segueixen les actuacions del jutjat

Granollers, 30. — Des de dilluns s'observa al Jutjat d'Instrucció d'aquest partit judicial una gran activitat a rebre declaració de diferents testimonis que el dia del suposat atemptat als senyors Grau Jassans i Sanxo o l'endemà feren manifestacions relacionades amb aquest.

Fins ara sembla que han anat a declarar en diferents dies quatre empleats de la vigilància municipal d'aquesta ciutat i diferents ciutadans, els quals, per les manifestacions que feren arran de l'atemptat, podien donar llum a l'assumpte. Per les noticies que tenim es deduein que les informacions d'aquests testimonis poden tenir relació amb la versió que del fet s'ha fet ressò en aquesta ciutat. Segons un, el dia del fet veieren aturat a l'Hostal de Sant Antoni, d'aquesta ciutat, un auto gris amb la capota abaixada, i que els ocupants del cotxe semblà que eren una colla de joves tots en màniga de camisa menys un que bevien a l'esmentat hostal. Aquest cotxe estigué parat en aquest lloc de tres quarts d'onze a un quart de dotze, aproximadament. Com també que els ocupants d'aquest cotxe anaven tots en màniga de camisa menys un que vestia de mecànic. Aquests vingueren de Barcelona i se'n tornaren al cap de mitja hora, i com que aquella hora coincidia aproximadament amb la que es va cometre l'atemptat hi havia qui suposava que aquells hi poguessin tenir alguna relació. Altres mantenien el criteri oposat, recolzant-se que aquell cotxe era una mena de carraca que en el curs d'un [illegible] metre tingué més d'una avaria. [illegible] uns quants els qui veieren aquest cotxe, però sembla que cap d'ells no hi doná importància fins després de conegut l'atemptat.

Per altra part també es deia que cap a les quatre de la matinada de la nit del fet estiguéren al lloc del succés el caporal del Sometent del partit judicial de Granollers, un conseller de la mateixa ciutat pertanyent a Esquerra Republicana, un sereno i un agent de vigilància municipal. En aquell lloc foren trobades per aquests ciutadans dues càpsules del calibre 9 i dues del 7, que foren trobades al pas de peatons del costat de la cuneta del cantó esquerre de la carretera, en direcció a Granollers (que s'hagué de rebaixar per a donar pas a la carretera quan aquesta es va construïr). Hi ha també dos agents de vigilància més, els quals comentaven que, trobantse prop de la riera de servei seuren cap a tres quarts d'onze o les onze de la nit alguns trets i que pel lloc on es trobaven en relació al soroll de les detonacions coincidien que hi podien ésser que s'estalgués al lloc on s'han vist.

Avui, cap a tres quarts de tres de la tarda, s'ha fet lliurament al Jutjat de l'auto que ocupava el senyor Grau Jassans quan van patirrer els fets. Ultra diferents trosses de vidres i dues pistoles, una d'elles del calibre 7 i l'altra del calibre 9 en ambdues manca una càpsula. Els objectes han estat portats ací a Granollers per agents de vigilància de la Generalitat i han estat lliurats al jutge instructor, que ha disposat que el cotxe fos portat al garatge de Rafael Trades, proper a aquell Jutjat. La carrosseria del cotxe es presenta barrinada pels cantons de la xapa, a fi que es puqui apreciar la direcció dels impactes, els forats dels quals sembla que han estat fets al lloc exacte en aquests es troben.

Avui no hi ha hagut declaracions testificals. Hom diu que per a demà s'espera la declaració del senyor Grau.

C.

* * *

Abir el matí, el jutjat d'instrucció número 2 de Barcelona, per exhort del degut classe de Granollers, havia estat a declarar els senyors Grau Jassans i Sancho.

Ni l'un ni l'altre no hi van compareixer. En canvi van declarar els pèrits armers i carrossers els quals, per ordre del Jutjat de Granollers, havien reconegut el cotxe del senyor Grau Jassans.

Al migdia el senyor Grau Jassans va ésser a la Generalitat, per tal d'entrevistar-se amb el senyor Companys.

Abans d'entrar a la Presidència, va lliurar als periodistes que fan informació en aquell centre oficial, amb peu per la publiquessin, la seguent nota:

"Assaltat de l'acord pels del Directori d'Esquerra Republicana de Catalunya, he restat altament sorprès, tota vegada que de 29 membres que componen el Directori, tan sols i an estat 11 els qui han pres l'esmentat acord i entre aquests es comptaven els senyors Miquel Badia, Jaume Aiguader, Artemi Aiguader i Josep Dencàs, els quals jo considero recusables.

Com a home d'esquerra, i estimant el partit, acato aquesta decisió, en espera del Congrés Nacional, al qual recorrerè en cerca d'aquest acord."

Tres detencions a l'Hospitalet

La guàrdia civil i la policía de l'Hospitalet van detenir abir tres individus que eren darrera una paret, tetnent com si esperessin algú per a realitzar un atracament.

Un d'ells, anomenat Manuel Garcia Navarro, és un subjecte d'uns antecedents pèssims. Ha estat condemnat per robatori i lesions. Li fou ocupada una pistola amb una bala a la recambra, i municions.

Els altres dos s'anomenen Joan Alverà i Jaume Forers. No els trobaren armes.

Han estat posats a la disposició del jutjat de l'Hospitalet.

Els obrers del camp, del Masnou, presenten l'efici de vaga

A la Conselleria de Treball es va rebre ahir un ofici dels pagesos de la comarca del Masnou, en el qual anuncien la vaga del ram per al proper dia 5 de juny, a les cinc del matí.

Aquest ofici és el primer que s'ha rebut a la Conselleria de Treball referent a la vaga d'obrers del camp. Es imprès, i conté unes noves bases de treball, entre altres coses, demanen atenir-se a la nova legislació social, limitació de la utilització de maquinària agrícola i no donar treball als forasters. Només han de treballar els obrers inscrits al cens local, donant efectivitat, en fer-ho, a la llei de termes municipals, tot i que ha estat derogada. També demanen que es doni efectivitat a la llei d'arrendaments collectius, per tot avui, dia 31, i el rescat de béns comunals i altres.

El senyor Barrera té el propòsit de presentar aquest assumpte a la deliberació del Govern de la Generalitat, tenint en compte les característiques especials del conflicte.

L'Ajuntament

Acords presos per la Comissió de Govern en la sessió de dimecres passat

Autoritzar el conseller-regidor de Pressupostos, Crèdit i Tresorería per a presentar a la Comissió consistorial de Finances una proposta d'acord referent a la liquidació dels crèdits pendents, per tal que l'elevi al pie del Consistori.

Autoritzar el conseller-regidor de Governació per a presentar a la Comissió Consistorial corresponent, per tal que aquesta l'elevi al Consistori, el projecte de Carta sanitària de Barcelona, d'acord amb la llei de Bases sanitàries.

Acord que l'Ajuntament assisteixi en corporació a la inauguració de la setena Fira de Barcelona el dissabte vinent, a la tarda; que la Banda Municipal doni un concert en l'esmentat acte, i que els dies 10 i 17 funcionin les fonts del Parc de Montjuic.

Acord que l'Ajuntament dipositi en la Diada de Corpus un ramell de flors a l'estátua del patriota Pau Claris.

Aprovació de justificacions de quantitats lliurades per a petites despeses i urgents en diverses institucions d'Higiene i Sanitat.

Baixes en l'arbitri sobre solars sense edificar i en el d'inquilinat i imposició de penyores per manca de la presentació de l'guers.

Desestimació d'instàncies referents a la taxa sobre inspecció d'aparells distribuidors de gasolina i dipòsits de gasolina.

Jubilacions de funcionaris i pensions a vidues de funcionaris.

Aprovació de comptes justificats del Negociat de Pressupostos, de la Secció de Cultura, del Negociat d'Obres públiques i de l'Oficina de Cerimonial.

Altes i baixes en el Padró de veins.

Acord que es recomani als adjudicataris de totes les obres i serveis que es realitzin per compte de l'Ajuntament, la necessitat de contractar el personal que hagin de menester, fora de les plantilles usuals, i que disposin, per mitjà de la Borsa Municipal de Treball.

Aprovar l'execució de petites obres en els Mercats Central i de Sants i traspassos de llocs de Mercats, de conformitat amb les normes reglamentàries.

Designar els consellers municipals senyors Carbonell, Morí i Salter perquè prop cixm a l'obertura de pliegs i facin la proposta d'adjudicació dels concursos convocats per a l'adquisició de diversos efectes, destinats als nens de les Colònies escolars.

Contribuir amb la quantitat de 2.500 pesetes a la subscripció oberta per la Generalitat de Catalunya, per tal d'erigir un monument funerari a Guifré primer, a la qual son convidats a contribuir els Ajuntaments catalans.

Aprovar les disposicions de precaució a que s'hauran de sotmetre aquells que realitzin obres que representin la remoció del paviment de la ciutat, per tal que no quedi dificultada la normalització del trafic i evitar el perill que pugui derivar de la manca de senyals adients.

Adaptacions de personal a la plantilla d'amortització del personal procedent de l'antiga Guardia urbana, d'acord amb les normes establertes.

Designació, d'acord amb la proposta del Tribunal encarregat de tallar el concurs obert, dels motoristes que han de cobrir una vacant de sergent i dues de caporal, motoristes.

Encarregar al senyor Joaquim Ventalló el treball de recollida, preparació, ordenació de dades i redacció de la Monografia de Barcelona, per tal d'intensificar la realització d'aquesta obra.

Posar en servei d'una manera permanent l'enllumenat públic ja instal·lat als carrers del voltant del Palau de Pedralbes.

Expedients referents al subministrament d'aigua de Montcada a diverses finques urbanes en les condicions de consuetud.

Denegació de permisos i ordres de correcció d'infraccions en obres particulars que infringeixen les Ordenances municipals.

Imposició de penyores en la construcció d'obres particulars per manca de compliment d'acords consistorials, per la realització d'obres sense permís i infracció d'Ordenances municipals.

Aprovar el veredicte del Tribunal designat per a fallar el Concurs obert per a la provisió de la plaça de maquinista de la brigada de Fontaneria d'Eixample.

Aprovar el projecte de construcció de dos stands, en els quals s'exposarà documentació referent als serveis municipals, al Saló de Turisme de la Fira de Barcelona.

La vaga dels contramestres

El Conseller de Treball diu que adoptarà mesures per tal d'acabar-la

Continua estacionada, tal com dèiem ahir i altres dies anteriors. Ahir al matí el conseller del Treball, senyor Barrera, va celebrar una conferència amb una representació de la Federació de Fabricants de Filats i Teixits, prèviament citada a la conselleria.

A primera hora de la tarda el senyor Barrera digué als periodistes que la dita entrevista havia tingut per objecte únicament canviar impressions sobre el curs del conflicte. Digué també que a la tarda en celebraria un altra amb els representants del "Ràdium" amb el mateix fi. Un cop celebrades les dites entrevistes digué que adoptaria les mesures adequades per a posar fi a la vaga. No va voler concretar, però, de quines mesures es trattava, ja que no creia oportú fer-ho.

A conseqüència de la vaga es van paralitzant les feines a les fàbriques de Manresa i la seva comarca, Sallent a Vilapins. A la fàbrica Bertrand i Serra, de Manresa, l'atur afecta més d'un miler d'obrers. Si aquesta segona vaga no es resol l'atur del ram dels teixits arribarà a ésser total.

Es digne de remarcar que tot i els dies que fa que dura aquesta vaga no s'han produït incidents de cap mena.

LA VAGA A IGUALADA I A BALSARENY

Segueix estacionada la vaga de contramestres. Les fàbriques Ignasi Font, Germans, i Joan Boyer, han quedat totalment paralitzades. En les altres es va treballant, si be amb absoluta anormalitat. S'han repartit uns nous fulls de "El Ràdium" i, per no perdre el costum, també redactats en castellà. Ja ens agradaria de veure com justifiquen aquesta manca de bon sentit i de catalanitat.

—La vaga dels contramestres s'agreuja cada dia més pel gran nombre d'obrers que estan en atur forçós. La fàbrica Soldevila ha parat totalment i les de Vilafruns i el Molí propietat del senyor Vinyes, es veuran obligats a fer-ho dintre pocs dies.

UNA NOTA DE LA FEDERACIÓ DE FABRICANTS DE FILATS I TEIXITS

"La Junta de Govern de la Federació de Fabricants de Filats i Teixits de Catalunya, examinada la situació creada pel conflicte dels contramestres, ha de fer públic que en les reunions celebrades la setmana passada per les Associacions federades, s'adoptaren per unanimitat els acords de no acceptar els augments de salaris que, en esser rebutjats per la Federació, donaren lloc a què els contramestres afiliats al "Ràdium" declaressin la vaga, ni acceptar negociacions sobre l'establiment de les assegurances de vellesa i invalidesa fins que els contramestres es reintegressin al treball i, finalment, que si la Federació fos requerida per l'autoritat per celebrar alguna entrevista amb els representants de "El Ràdium", els seus delegats es limitessin a defensar els anteriors acords.

En aquesta forma es desenvoluparen les entrevistes celebrades el dissabte passat davant el conseller de Treball, negant-se els representants dels contramestres a retirar les seves demandes, per la qual cosa no es pogué solucionar el conflicte.

La Junta de la Federació, que insisteix en la ilegalitat de la vaga plantejada pels sindicats de "El Ràdium" per tal de sortir al pas de la versió que corre referent a què els fabricants desitgen la paralització de la industria textil, i convençudi dels desigs d'una gran part de contramestres de reintegrar-se al treball, ha acordat deixar en llibertat els fabricants federats perquè a partir del proper dilluns, puguin acceptar les ofertes que es presentin de personal que des que reintegrar-se al treball o substituir al que continui en vaga, que faltant a les lleis de contracte de treball, de Jurats Mixtos i d'Associacions professionals, vénen sostenint els sindicats de "El Ràdium", puix que la legalitat o ilegalitat d'una vaga no depèn de què l'autoritat ho declari, sino de què en llur plantejament s'hagen o no observat les prescripcions legals."

Com es veu, els patrons mantenen els mateixos punts de vista que el primer dia que es va declarar la vaga.

UNA ALTRA NOTA D'"EL RADIUM CONTESTANT A L'ANTERIOR

Quan ja portem quinze dies de conflicte, la Federació Patronal ha fet publica una nota de la Federació de Filats i Teixits de Catalunya tractant sobre la nostra vaga. La contestem per tal d'informar la classe treballadora, tota vegada que li demanàvem l'altre dia que seguis amb atenció el curs de les negociacions i després judiqués.

Diuen els patrons: "Per aquests motius, dels acords recaiguts en les assemblees de les seves Associacions, si fossin cridats per les autoritats per tal d'entrevistar-se amb la representació d'"El Ràdium", els seus representants es limitarien a manifestar que no estan autoritzats per a parlar d'invalidesa i vellesa mentre els contramestres no es reintegrin al treball."

I afegeixen: "La Federació insisteix en la ilegalitat de la vaga, i a fi de sortir al pas de les versions circulades sobre que els fabricants es proposen una paralització completa de la indústria, i convençuda dels desigs d'una gran part de contramestres que volen reintegrar-se al treball, des del proper dilluns deixem en llibertat els fabricants federats perquè puguin acceptar les ofertes de personal i substituir els que continuin en vaga, car la seva legalitat no depèn d'haverla declarat l'autoritat: n'hi ha prou amb què el plantejament no hagi seguit els preceptes legals."

Diem nosaltres: En les reunions celebrades a la Conselleria de Treball, el senyor Barrera, posseidor d'una relació, lliurada per nosaltres a requeriment seu, per a la pauta de discussió, demanà que discutissim el primer apartat. Un representant patronal digué que, com a condició prèvia, nosaltres havíem de fer l'afirmació que el que demanàvem no era augment de salari, i una vegada feta, llavors estarien disposats a la discussió per tal d'arranjar el conflicte.

Mentre això era objecte de discussió, prengué la paraula un senyor que representava la patronal del Pla, el qual digué que després de l'afirmació que es pogues fer sobre la qüestió dels salaris, hi hauria una altra condició prèvia, la qual era que els contramestres es reintegressin al treball, i una vegada això acomplert estaven disposats a discutir, amb la "possibilitat" d'arribar a un acord. Davant l'actitud dels senyors patrons, el senyor conseller trobà oportu suspendre les reunions.

Una vegada dita la veritat de l'ocorregut en les reunions celebrades, l'opinió pot judicar els uns i els altres.

La Federació de Fabricants vol que la nostra vaga sigui illegal, precisament invocant preceptes legals, quan ells, per tots els mitjans, i sempre, han burlat les lleis i no s'hi acullen malgrat que les autoritats no han fet cap manifestació d'aquesta naturalesa sobre la nostra vaga, volent justificar la parcialitat de les dites autoritats. Ho diuen homes que sempre han recolzat els governants que han interpretat sempre les lleis en perjudici de la classe treballadora, permetent les màximes arbitrarietats i injusticies. A més, cal preguntar als senyors patrons a què es refereixen en l'acceptació dels associats nostres en els quals confien. ¿Es que els cartells que posaren a les fàbriques abans d'esclatar la vaga els privaven d'acceptar l'esquirolatge? ¿Es que no han procurat de trobar-ne? ¿No van dir que procurarien que no manqués el necessari per tal de no interrompre el treball?

El que ha succeit és que davant el fracàs de les seves intencions procuren, en el moment actual, desconcertar una part dels nostres associats, la qual cosa no aconseguiran, per estar tots completament identificats amb el criteri que manté la nostra organització."

La nota acaba dient que les manifestacions de la Patronal constaten una tèrbola maniobra política.

EL RADIUM CELEBRARA AVUI UNA REUNIÓ GENERAL

Avui, a les deu del matí, i al local del Cinema Meridiana, se celebrarà una reunió general de contramestres vaguistes, la qual ha estat convocada per la Junta de la Comarca de Barcelona. En aquesta reunió es llegirà l'acta de la sessió anterior. Després una representació del Comité de Vaga donarà compte del seu curs.

Uns lladres a la presó

Abir foren posats a la disposició del jutjat de guardia Alvar Pena Casas, Ferran Puyol Arenas, Joan Valbuin Sánchez i Ramon Ortiz Flores.

Aquests quatre subjectes foren detinguts al carrer de l'Arc del Teatre. Els fou ocupada una gossa quantitat de peces de roba que havia estat robada de diversos terrats d'aquell barri. Segons sembla, son els mateixos individus als quals la policia va perseguir a tres durant la matinada passada per aquell mateix carrer, i són també els autors del robatori de robes comès fa uns quants dies, al carrer de l'Hospital. Arran d'aquest fet, ja van sostenir un tiroteig pels terrats amb els agents de la policia.

* * *

Al carrer de Laforja un sometenista va detenir abir un individu anomenat Joan Torres i Guerra, en el moment que s'hi feia pas, amenaçant la gent, per poder fugir. Portava un paquet de roba a la mà.

Digué que la roba era seva, i que s'havia vist obligat a anellar a la violència, per tal de recuperar-la, ja que a la casa on vivia com a rellogat no la hi volien deixar de cap de les maneres.

Ingressà als calabossos del jutjat, fins que se sàpiga si és veritat el que va dir.

L'atracament a la senyora Lafulla

Processament de la víctima

El jutjat que instruïx el sumari amb motiu de l'atracament del qual fou víctima, segons sembla, l'administradora de loteries senyora Maria Lafulla, ha decretat el processament d'aquesta senyora. Ara, potser, començarà d'aclarir-se aquest afer, el qual fins avui no s'ha presentat gaire clar.

Una dona de geni

Abir la policia va detenir una dona que anava per les botigues del carrer de Barbarà pretenent fer passar un duro falsi. En veure la policia, la dona intentà fugir. En el moment que els agents l'aconseguiren, els bufetejà. Després li va agafar un atac de nervis. Els agents mateixos la conduïren al seu domicili.

El jutjat ordenà que fos reconeguda per un metge, i que, després, fos posada a la seva disposició. S'anomena aquesta dona Emma Dargelli.

No podem publicar les notes pregades que no vinguin escrites en català i amb un timbre o signatura coneguda

Tres menors fugitius són trobats a Càdiz

Un d'ells s'havia endut 15.000 pessetes

A Càdiz han estat detinguts els menors Miquel Soler i Bach, Jaume Doménech i Francesc Pujades i Boadella, els quals el passat dissabte havien desaparegut dels seus respectius domicilis, de Barcelona.

En el moment d'ésser detinguts els foren trobades 13.089 pessetes, resta de la quantitat de 15.000 pessetes que Pujades va emportar-se'n, les quals procedien d'un dipòsit, propietat seva, que havia retirat d'un Banc abans d'anar-se'n.

Quan ja eren fora de Barcelona van escriure una carta als seus familiars, en la qual els deien que no fessin indagacions per a trobar-los, puix que havien passat la frontera amb el propòsit d'anar-se'n a l'América del Sud per tal de viure una vida d'aventures.

Els dits menors seran traslladats a Barcelona i tramesos a llurs families.

Pròxima vista d'una causa interessant

A la Sala quarta de l'Audiència se celebrarà demà, divendres, i dissabte la vista de la causa per intent d'assassinat que se segueix contra Josep Villarrubias. Aquest, el dia 8 d'octubre de l'any 1932, va donar unes quantes ganivetades per l'esquena al director de la fàbrica Sabadell Téxtil, S. A., el qual, si bé se salvà, estigué gravissim durant una llarga temporada.

Segons sembla, els mòbils del crim foren els ressentiments que sentia Villarrubias contra Joan Salvans perquè aquest l'havia renyat diverses vegades, ja que no complia la seva obligació.

Entén en la causa el Jurat de Sabadell.

El fiscal i l'acusador privat solliciten que el delicte sigui considerat com un assassinat frustrat. El defensor, en canvi, demana l'absolució de Villarrubias, allegant que es boig, i per tant irresponsable.

Estan citats per a declarar vint testimonis i cinc metges.

La Guàrdia Civil deté tres atracadors

Al xofer Manuel Lozano Miranda uns individus li llogaren el taxi que conduïx, el qual porta el núm. 29786 de la matrícula de Barcelona, perquè els portés fins a Ripoll.

En esser a la carretera ensopegaren amb una parella de la guàrdia civil, la qual els cridà l'alto. El cotxe es detingué. La parella va revisar la documentació dels tres individus i va poder comprovar que tenien antecedents com a atracadors. Foren conduits a Ripoll, on quedaren detinguts i a disposició de la policia.

Es creu que tenien el propòsit de realitzar un atracament.

L'afer de la J. A. F.

Continuen presentant-se al Jutjat els posseidors de tiquets de la J. A. F., els quals pretenen que els siguin lliurats els vestits que havien adquirit pel procediment dels tiquets.

Sembla que el Jutjat farà una llista de les persones que han resultat perjudicades per ordre de l'import dels encàrrecs que havien fet. D'aquesta manera podrien esser repartides les robes que hi ha dipositades al Jutjat.

El Jutjat número nou, amb motiu d'aquest afer, s'ha posat de moda al Palau de Justicia. Tot el dia és ple de gent, i s'hi reben una infinitat de visites. Ha calgut ocupar un altre dependent, ultra el secretari, perquè s'entengui amb els posseidors de tiquets, els quals no es conformen amb haver perdut la ganga de tenir un vestit nou i fet a mida per disset pessetes.

La major part de les persones que es presenten a reclamar a aquell Jutjat son dones.

Al dit Jutjat hi va ocórrer una escena còmica entre dues dones. L'una volia veure els vestits que hi havia al Jutjat, a mig fer. L'altra volia emportar-se'n un, ja que no tenia tiquet, perquè, segons deia, havia pagat l'import del vestit a la bestreta. Va anar de poc que no se celebrés un matx de boxa entre les dues dones.

Hi ha el propòsit de sollicitar guàrdies, per tal de contenir, i àdhuc calmar, la gentada que acut cada dia al Jutjat a reclamar.

Abir es presentà al Jutjat l'encarregat de la J. A. F. a Girona. La policia, per ordre judicial, el fèn marxar de la causa, i la clausurà. Ultra les cinc mil pessetes que va dipositar en concepte de fiança, ha quedat sense roba per a poder-se mudar. Tota ja té tancada a la casa, àdhuc la d'ús interior.

Un atracament de 20 pessetes i detenció d'un dels autors

Diumenge, a la matinada quan Alfred Fierro travessava el carrer de la Indústria en direcció a casa seva, per anar-se'n a dormir, li sortiren de trascantó dos desconeguts, els quals l'amenaçaren amb ganivets i després li robaren vint pessetes, que era tot el diner que portava a sobre.

Arran del fet, la policia va fer determinades gestions, a conseqüència de les quals fou detingut un individu sospitós d'ésser un dels autors de l'atracament. Fierro el va reconéixer immediatament.

Per la seva banda el detingut ho negà, dient que anaren a passejar pel part i que Fierro li havia lliurat les pessetes.

Tiroteig a Vallvidrera entre els Mossos de l'Esquadra i uns lladreguts

Durant la matinada d'ahir entraren lladres a la torre "Espinagosa", de Vallvidrera, aprofitant l'avinentesa que els seus propietaris es trobaven fora. Un caporal i dos mossos de l'esquadra, prèviament avisats, que arribaren al peu de la casa, foren rebuts a trets, engegats des de dins. Els mossos cridaren l'alto als agressors, però aquests seguiren disparant. Aleshores els mossos repeliren l'agressió amb les seves armes.

Al cap d'una estona, dos individus, armats amb pistoles, saltaren la paret de la casa i fugiren camps a través, sense deixar de disparar contra els mossos. Aquests els empaitaren, però per l'accidentat del terreny i la distància que els separava dels seus agressors no els pogueren detenir.

Els guàrdies tornaren a la casa i practicaren un reconeixement. Hi trobaren eines adequades per al robatori, capsules d'arma curta de foc, del calibre 7'65 i unes quantes espelmes.

Els lladres, per tal de poder-hi entrar, havien espanyat dues portes i una finestra, i havien fet un forat al terrat.

Donada una batuda pels voltants, els mossos detingueren un individu, que digué anomenar-se Ramon Parés i Martí, de trenta-un any, indocumentat. No va saber explicar clarament per què es trobava per aquells llocs.

El detingut fou posat a disposició del Jutjat. Segons el propietari de la torre, els danys ocasionats pugen unes cinc-centes pessetes.

Traficants de blanques i d'estupefaents detinguts a Badalona

La inspecció de Policia de Badalona va posar ahir a la disposició del Comissari general d'Ordre Públic dos homes, un d'ells estranger, i dues dones, els quals foren detinguts per haver promogut un gros escàndol en un café d'aquella ciutat. L'escàndol es produí al café anomenat "can Pepet", i, ultra l'escàndol, els homes es van insolentar amb els guàrdies.

Des del primer moment la policia va sospitar que els homes es dedicaven al tràfic de blanques. L'inspector de policia senyor Andreu va ordenar que fos conduit a la seva presència un dels detinguts, el qual digué anomenar-se Georges Roger Pierre. El dit inspector el va reconéixer de seguida. Va resultar que, en efecte, s'anomenava tal com havia dit, però a més, que era molt conegut de la policia francesa amb el sobrenom de "Boudon Blanc"; que era un apatxe internacional i l'autor de robatoris importants.

Detingut a Barcelona el dia 17 de novembre de l'any passat, fou expulsat per indesitjable.

L'altre detingut s'anomena Jeroni Roca; es fill de Palma de Mallorca, i, segons sembla, l'inspector senyor Andreu sabia que aquest subjecte estava assabentat que Roger havia estat expulsat d'Espanya i, tot i això, l'acompanyava.

Roger es dedica als tràfics de blanques i d'estupefaents. Per tal de dissimular-ho, es feia passar per copropietari d'una taverna establerta al carrer del Primer de Maig, al propietari de la qual donava alguns diners per tal que aquest, per la seva banda, ho digués.

El detingut fou tancat a la presó.

Despres d'esser jutjat per trencament de l'ordre d'expulsió, tornarà a esser expulsat per indesitjable.

En el moment d'esser detingut va pregar a la policia, amb els ulls plens de llàgrimes, i adoptant un posat ingenu enterridor, que no l'expulsessin; que li permetessin de poder viure a Barcelona, perquè n'estava enamorat i, a més, li provava molt. Va prometre solemnement que no tornaria a cometre cap acte delictiu, i que es posaria, cada dia, a les ordres de l'autoritat.

Sembla que el jutge no va fer-ne cas.

A Jeroni Roca i a les dues dones, anomenades Magdalena Ruet i Dionisia Berger, els seran imposades multes.

Homenatge de comiat al cònsol de Suïssa

El diumenge passat tingué lloc un banquet de comiat ofert per la colònia suissa de Barcelona i de Llevant al que durant quinze anys ha estat cònsol de Suïssa a Barcelona Sr. Frederic Nippel i a la seva distingida esposa. Entre els assistents cal remarcar el ministre de Suïssa a Espanya, Dr. Carles Egger, acompanyat de la seva esposa.

En aquest homenatge, càlida expressió de l'afecte de la colònia suissa amb el que ha estat fins ara el seu representant consular, foren pronunciats diversos discursos en elogi de l'encertada actuació del senyor Nippel a la nostra ciutat. L'acte es clogué amb un sentit discurs i una poesia de comiat a la colònia i als seus amics.

L'endemà acudiren a l'estació a acomiadar-se del cònsol i de la seva esposa el ministre de Suïssa i la seva esposa, nombrosos membres de la colònia suissa i amics. La senyora Nippel fou obsequiada amb rams de flors, entre els quals es destacava el que fou ofert per l'alcalde en nom de la ciutat.

Totes les notes pregades han d'ésser trameses en català i abans de les nou del vespre, a la Redacció: Corts Catalanes, 589, 1.r Les d'esports, a Barbarà, 11

¿Existeix un real perill feixista?

Conferència de Claudi Ametlla a Sabadell

Divendres a la nit, el senyor Claudi Ametlla donà una conferència l'estatge d'Acció Catalana Republicana de Sabadell sobre el tema: "¿Existeix un real perill feixista?".

Després d'unes paraules de presentació d'Armand Obiols, Claudi Ametlla digué:

"He vingut a parlar del perill feixista, d'aquest perill que tant i tant preocupa avui els homes que s'interessen pels moviments collectius i pels problemes de la vida dels pobles. Ja sabeu tots que avui una part considerabl d'Europa és regida per Dictadures, que molts nacions europees—i de les més ilustres—viuen sense Parlament, sense òrgans democràtics, sense opinió pública, sense premsa lliure, sense joc normal de partits. Què ha succeit al món? ¿Com s'ha congriat aquesta mala ventada que ha destruït, en tants indrets, les conquistes fetes per la democràcia? Ha succeït que l'any 1914 esclatà la guerra i la guerra suscità problemes d'una gravetat tan enorme que davant d'ells les antigues formes se sentiren impotents i pogueren, només, exhibir llur incapacitat per a canalitzar la vida nova.

La guerra havia estat un tombant històric, un veritable moment crucial. La humanitat anterior a 1914 és una; la que en surt és una altra—una època acaba amb la guerra i, amb la guerra, una altra época comença. Encarats a la tasca de fer un món nou, els homes han cercats fórmules novelles per a plasmar els Estats, i han fracassat. Desbordats per problemes d'una envergadura sorprenent, encara no han sabut trobar el camí que havia de menar-los fora del drama i de les seves infinites ramificacions.

I avui veiem com tots els pobles, àdhuc els més poderosos, sofreixen les conseqüències d'una crisi fortíssima; veiem països on no es pot menjar pa per manca de blat mentre altres països tenen massa blat i han de cremar-lo. Pobles plens d'or, pobles que havien estat imposants de riquesa, s'empobreixen. Els Estats Units, potència enorme, potser la concentració més rica que el món hagi vist mai, ha sofert de la crisi molt més que altres pobles. Com Anglaterra. Basta dir que 30 milions d'homes parats reben avui el socors dels Estats Units per comprendre tota la magnitud de la crisi.

Aquest malestar general, segons uns, és purament i simplement la prova del tracàs de la societat capitalista; segons altres, es la conseqüència normal de la política democràtica. Els partits interpreten d'acord amb els seus punts de vista i amb la seva doctrina. Però el fet és que, poc afortunades les institucions existents l'endemà de la guerra per a resoldre els problemes que la guerra havia plantejat, han sorgit dels fons dels pobles uns corrents generals de violència. El comte de Keyserling els anomena "corrents telúrics", es a dir, corrents de la terra, en oposició als corrents ideològics, ideaites, que havien informat la política de finals de segle XIX i de començaments del segle XX. I aquests "corrents de la terra", aquests corrents materials de violència, han sorgit precisament en el moment que la humanitat més necessitada estava d'una ventada d'esperit per a guarir les seves ferides.

Els governs de força han estat, en molts països d'Europa, el coronament d'un d'aquells "corrents telúrics". Abans d'atacar el tema de la nova conferència deixem-me situar be la qüestió i analitzar ràpidament l'estructura moral d'aquests governs de força per tal de veure, en els passos on fins ara han reeixit, quins són els seus caràcters i, sobretot, quin es el seu abast.

EL FEIXISME

Tots els moviments de violència iniciats a partir de la guerra amb l'objecte de transformar l'estructura estatal de les nacions—tot, menys el rus—han estat designats amb el nom de feixisme. Això es molt comprensible perquè, encara que Itàlia no hagi estat el primer país on s'ha establert un règim de força—l'establí abans Salomo Paes a Portugal—, es Itàlia, tet i tet, el país en s'ha elaborat la doctrina. Però l'extensió donada a la paraula feixisme no ens ha de fer passar desapercebudes les diferències que separen aquests moviments, moviments que, encara que essencialment siguin intercambiables, tenen característiques ben pròpies i significatives.

El feixisme aparegué a Itàlia poc després de la guerra. Itàlia sortí descontenta dels tractats perquè va creure que els tractats no li donaven tots els avantatges que els seus sacrificis merexivien. Al mateix temps que aquesta decepció s'anava perfilant i enfortint, començava sota governs liberals—Facta, Giolitti—un periode d'indisciplina absoluta, de vagues macabubles, de pertorbació permanent en l'ordre públic. Fou al voltant d'aquests dos fets que es creà el moviment feixista. Mussolini, antic socialista revolucionari—al fors del creador del feixisme es destria perfectament encara el doctrinari del socialisme—, enemic de la llibertat dels homes i dels pobles, intuí que, a Itàlia, havia arribat l'hora d'un govern de força. Havia combatut en els camps de batalla com un heroi, tenia un gran prestigi i posseïa una energia illimitada. Donada la feblesa dels governs democràtics i el descontent general que aquella feblesa suscità, no és sorprenent que les milicies armades creades per Mussolini es convertissin ràpidament en una arma decisiva.

De tots els moviments que han portat les Dictadures actuals, el feixisme és el més típic. En primer lloc, és clínic. Els dictadors anteriors a Mussolini, i

Llegiu cada dijous MIRADOR

EL MÓN DELS ESPECTACLES

EL CINEMA

LES ESTRENES

"La cabeza de un hombre"

Fantàsio

Film francès, dirigit per Julien Duvivier, amb Harry Baur, Inkijinov, Gina Marès i d'altres en el repartiment.

L'interès es pot aconseguir, en els films, o bé per les coses que aquests diuen, o bé per la manera de dir-les. En el film policiac, però, la manera té una importància capital perquè el camp per a córrer és tan reduït que si no es trobés l'originalitat en la composició, el gènere seria particularment monòton, quan, a l'inrevés, és dels més plens d'emoció, perquè l'emoció és l'única cosa que generalment hom hi cerca.

Descobrir un culpable, demostrar la innocència de l'acusat, heus aci les dues fites quasi invariables del film policiac. Però, en canvi, quanta varietat en els camins a seguir, des de l'encadenament científic al conreu de l'emoció per l'emoció. Però també quantes falles en un i altre camí. Tantes, que són ben pocs els films policiacs que aconsegueixen el que es proposen. Per això nosaltres ja ens acontentem amb que tinguin interès.

"La cabeza de un hombre" és un film interessant: Un home tèrbol que per desfer-se d'una tia rica i heretar-la contracta amb un assassí la supressió, i aquest, perquè no sospitin d'ell, compromet un infeliç. El crim d'aquest és clar, però hi ha un comissari de policia que dubta, i ací comença l'acció veritable del film, o sigui descobrir el culpable. Jullien Duvivier porta l'acció amb estil robust i amb una gran sobrietat. No hi ha aquella trepidació dels films americans, però, pels seus passos i de manera segura, el film avança sense disgressions. Es un film en el qual les pauses hi tenen un gran valor i hi diuen tant o més que l'acció. Harry Baur, amb els seus lents moviments, dóna pressió al drama, i Inkijinov, amb la seva cara exòtica i turmentada, hi posa un gran misteri. Un film interessant.

FEMINA

Passeig de Gràcia, 23

Telèfon 13352

AVUI, ESTRENA DE LA SENSACIONAL PEL.LICULA

TRIANGULO DE FUEGO

El més emocionant que s'ha vist a Barcelona

Avui i cada dia: Sessions a les quatre i a les sis tarda i a les deu de la nit

"Aves sin rumbo"

Catalunya **Meyler Films**

Film espanyol segons argument i direcció d'A. Graciani, produït als estudis Orphea de Montjuic, interpretat per Irusta, Fugazot, Demare, Trini Morén, Ketty Moreno, Vicente Padula i d'altres, amb música dels tres primers.

Irusta, Fugazot i Demare ens donen amb "Aves sin rumbo" una nova producció cinematogràfica. Uns aviadors argentins, fent el raid Buenos Aires-Roma, han d'amarar a les costes espanyoles de la Mediterrània i allà, d'incògnit, tan unes coneixences, i un d'ells s'enamora d'una noia que es va casar amb un ximple. Naturalment, ella també s'enamora de l'aviador, i després d'una sèrie d'incidents, quan els aviadors van per aixecar al vol es troben amb la xicota a l'aparell. A. Graciani no s'ha pas encaparrat gaire, com es pot veure, amb aquest argument. La cosa és potser massa senzilla i són més les dites dels actors que no pas altra cosa el que anima l'acció juntament amb algunes cançons col·locades a l'estil de les sarsuelles espanyoles, és a dir, sense la justificació que demana el cinema per a fugir del to de teatre que li dóna el cant quan hi apareix d'una manera sobtada i servint de mitjà d'expressió als personatges. Graciani, evidentment, ha volgut que Irusta pogués lluir les seves facultats; però ¿per què no es molestava posant-lo en situació de cantar altrament que fent àries i duos? Graciani no s'ha molestat massa per donar-nos una obra que correspongués a la tenacitat que en el treball posen aquests simpàtics xicots que produeixen vencent dificultat rera dificultat. Però potser Graciani hi ha posat també tot el seu saber. Aleshores...

El film guanyaria, potser, amb un altre muntatge. De la manera com ara estan relacionades les escenes resulta sovint coniós i sense ritme, i una cosa que hauria calgut evitar també és el decorat i la posició de les figures. Recordem a propòsit d'això aquell banc de "marbre" al qual només li falta el rètol "pintat de nou" i la posició d'Irusta assegut al mig amb una mà a cada braç del banc, i, a més, cantant.

Quant als actors, una cosa a remarcar, comuna a tots els films de producció espanyola: manca de personalitat diferenciada que fa que hom confongui constantment els personatges no cònics. Cal només fixar-se en els films americans, en els quals la gran varietat no de fisonomies i d'accessoris facials, sinó d'estructures facials, fa aquesta confusió impossible. Aquest defecte potser és degut ací, pel que fa a les actrius, a la concepció d'un sol tipus de bellesa que fa que totes s'assemblen sense que sigui prou a diferenciar-les el que una sigui rossa i l'altra bruna. O bé, encara, a la manca de varietat dintre el tipus racial, que no existeix als Estats Units, on hi ha individus de totes les procedències. Però sobretot cal atribuir aquesta semblança a què tant els actors com les actrius treballen a base d'un "paper" i no a base d'un "caràcter": és a dir, perden la personalitat pròpia sense adquirir la del personatge que han d'interpretar i que, naturalment, no interpreten.

"Pescada en la calle"

Coliseum **Paramount**

Film tret d'una obra "Pick Up", de Vina Delmar, dirigit per Marion Gering, interpretat per Sylvia Sidney (Mary Richards), George Raft (Harry Glyn); William Harrigan (Jim Richards); Lilian Bond (Muriel Stevens); Clarence Wilson (Sam Foster) i d'altres.

Si hagués agafat l'argument de "Pescada en la calle" un dels nostres escriptors anomenats de districte cinquè, n'hauria fet segurament una obra plena de truculència per a demostrar que una dona trobada al carrer és molt més decent que una de criada enmig del luxe. L'autor, però, de la novella que ha donat el material per al film comença per no fer de la dona trobada al carrer una prostituta desgraciada i sentimental, sinó una dona que troba al carrer després de complir condemna per un delicte que no ha comès, és a dir, una dona no degradada. Es d'aquesta manera que treu força de situacions que altrament no en tindrien cap i porta l'acció d'una manera interessant i natural sense necessitat de retòriques ni sentimentalismes declaratoris. I no obstant "Pescada en la calle" és un film sentimental sense cap atenuant, però sense res d'enganxós.

Una xicota, casada amb un gangster, es veu compromesa en un afer de suïcidi, i ella i el marit van a presidi, ella, però, per dos anys només. Surt, i trobant-se al carrer enmig d'un xàfec i sense diners, es refugia en un taxi. El xofer la recull, i gràcies a ella, a la seva energia i tenacitat, prospera. S'hi casaria, però ella, que li ha amagat la seva personalitat, no vol divorciar-se perquè no se sàpiga. Ell, un dia, troba una xicota de la societat que per caprici se n'enamora, i creu que va de debò i abandona la que l'ha fet, de simple taxista, amo d'un garatge en el moment que ella ha aconseguit l'anul·lació del seu matrimoni. Però aleshores es presenta el marit, que ha fugit matant un guàrdia, i es vol venjar. La noia ho evitarà, però serà detinguda junt amb el fugitiu acusada de complicitat. Finalment, però, l'habilitat d'un advocat la salvarà i reconciliarà els dos enamorats en una situació semblant a aquella en què es coneguereu: un taxi i un xàfec. Sylvia Siney, que hi fa l'heroina, ens dóna una mostra més del seu talent d'actriu i de la gran força expressiva de la seva fisonomia.

A. FERRAN

La Música

NOTICIARI

Orfeó Gracienc. — El dissabte passat, a la nit, tingué lloc a aquest Institut coral un interessant recital a càrrec del concertista de piano Leopold Cardona. Hem de dir seguidament l'elogi d'aquest jove pianista, tant pel seu temperament com per la seva tècnica extraordinària, acompanyada del més sever estil en la interpretació de les obres que li sentirem.

El programa que executà el pianista Cardona era molt complet i digne de les seves brillants facultats d'artista conscient.

Li sentirem, en aquest recital, la "Tocatta en re menor", de Bach-Busoni, i la "Sonata apassionatta", de Beethoven; dos arabesques de Debussy, i mantes obres de Chopin, Albéniz, Falla, Liszt i Wagner-Brasin.

Hem de fer una afirmació de la bona interpretació que donà a totes les obres, i és que de seguida s'imposà i es revelà, en aquest primer recital, un artista de grans facultats interpretatives que si persisteix en els estudis podrà ajuntar-se el nom de Leopold Cardona a la llista tan valuosa de pianistes que han honorat el nom de Catalunya.

L'Orfeó de Santa Llúcia. — A les onze del matí del diumenge vinent dia 5, a la Casa de Família per a Cegues, "Empar de Santa Llúcia" (Avinguda del Tibidabo), se celebrarà el selecte i interessant concert que la Secció Instrumental i l'Orfeó de Santa Llúcia — sota la direcció del mestre Ildefons Barbarà—, ofereu a l'Associació Obrera de Concerts. El programa és integrat amb obres de Bocherini, Beethoven i Nevin (per a conjunt instrumental); Ronet-Zabel (per a arpa); J. Lamote de Grignon (Orfeó i arpa); Lambert, Morera, Aichinger i Alvira (Orfeó).

Concert del cor Cantigas da Terra. Cantigas da Terra, el cor gallec de La Coruña que es troba a la nostra ciutat, donarà un concert al Palau de Projeccions del Parc de Montjuic avui, dijous, dia 31, a les sis de la tarda, amb el següent programa:

Primera part

"Foliada de Cerdedo" (Pontevedra); "Alalá de Cebreiro" (Lugo); "Quer que lle quer" (Muiñeira humorística de M. Farto); "Canto de pandeiro de Erabazo" (Pontevedra); "Negra sombra" (J. Montes); "Foliada d'a Ulla" (Coruña).

Segona part

Pandeirada con baile pol-az parexas d'ó Coro; Solo de gaitaz pol-oz gaiteiros F. Paradela i E. Corral; "O forricallo", Muiñeira a dúaz gaitaz con baile; Baile pol-a parexa infantil.

Tercera part

"Foliada de Bayon" (Pontevedra); "Alalá de Ourense"; "Canto de Seitura" (segle XV). Excitado ó Coro per M. F. Amor: "Himnes".

En aquest concert serà lliurada al susdit cor gallec la llaçada que li regala l'Ajuntament de Barcelona.

EL TEATRE

ESCENARIS

Aquesta tarda, al Novetats, serà donada una representació extraordinària de *Doña Francisquita*, per les tiples Maria Teresa Planes i Matilde Vàzquez, el tenor Ricard Mayral i l'actor còmic Antoni Palacios. Dissabte, a l'esmentat teatre, tornaran a posar l'opereta de Leo Fall, *La princesa del dólar*.

★ Com cada any per aquesta època, tres o quatre circs ambulants estan recorrent Catalunya. Un d'ells, el *Circo Nacional*, dels Fediani i els Oliveres, va quedar instal·lat abans-d'ahir a Igualada. Detall important: tot i el seu nom, aquest circ fa els programes en català.

★ Al Nou, la Companyia Rambal donarà també representacions de tarda. Començarà avui amb el famós melodrama *Miguel Strogoff o El correo del Zar*.

★ Ja que de melodrames parlem, hem de comunicar als amants d'aquest gènere teatral que avui debuta al teatre-circ Barcelonès una companyia dirigida pels primers actors Emili Perelló i Just Gómez, i en la qual figuren les actrius Marta Cazorla i Maria Font. Representarà *El sol de la Humanidad*, a la tarda, i *Felipe Derblay*, a la nit. Dues obres-tipus del gènere. I en castellà!

★ Diumenge a la tarda, el "Dinàmic Club (Comtal) presentarà l'obra d'Ignasi Vidal, "El robatori del Louvre". Es — ens diuen — una obra de teatre modern.

★ Al teatre Barcelona preparen una obra de Muñoz Seca. El títol és significatiu: *La E. M. E.*

★ Recordatori: Demà, al vespre, inauguració de temporada al Principal Palace, amb la revista madrileuya *Las mujeres del Zodiaco*. Figures femenines: Margarida Carbajal, Concha Rey i Mapy Cortés. Homes: Carles Garriga i *Paco* Gallego. Cinc noms de categoria dintre del gènere.

★ Ha mort a París la vídua d'Alfred Capus, el celebrat autor de "L'adversari". A l'enterrament, darrera el fèretre, hi figuraven només un funcionari del ministeri de l'Economia Nacional i la família del propietari del restaurant on aquella menjava des de feia tres anys. Aquest propietari ha hagut de pagar les despeses de l'enterrament, car la senyora Capus estava a la misèria. Vivia senzillament d'un estanc que li havia fet atorgar Pierre Laval, en record d'un dia en què Capus li va predir que arribaria a President del Consell.

★ Els assaigs de la segona versió de la revista amateur *Follies de mitja nit* són ja al punt dolç. Com és sabut, l'estrena tindrà lloc demà passat, dissabte, a la nit, al Tívoli. Actuarà de *celette* una distingida senyoreta molt coneguda entre la bona societat barcelonina. Qui és? Per ara, el seu nom és mantingut en gran misteri.

TEATRE AMATEUR

III CONCURS DE TEATRE CATALÀ AMATEUR

Les dues companyies representatives de Sant Andreu, una altra de Rubí, una altra de Barcelona i la de Tàrrega

Dissabte a la nit, en sessió pública, concursarà a la sala d'espectacles de la Cooperativa "L'Esperança", l'Associació Andreuenca de Teatre Amateur, que dirigeix Marià Cortés i Borràs. Pertany a la segona categoria de la secció A, i de comú acord representarà, imposada: "Els qui mai no s'aturen", de Ramon Vinyes, i el segon acte de "Foc nou", d'Ignasi Iglésies (lliure elecció). El Jurat estarà constituït pels senyors: Josep Artís, Andreu A. Artís, Miquel Civiller, Fages de Climent, Josep Maria Francès, Domènec Guansé, Enric Lluelles, Jaume Marill, Víctor Moré, Ramon Tor, Ramon Vilaró i Baldomer Xuiré. De secretari actuarà Lluís Maria Brànsuela, i la conferència la donarà Enric Lluelles.

El mateix dissabte a la nit, en sessió pública que tindrà lloc al Foment Autonomista Català, concursarà el "Quadre escènic Mossèn Cinto", que dirigeix Andreu Guixer: pertany a la segona categoria de la secció A, i de comú acord amb la Federació, representarà, imposada, "Els qui mai no s'aturen", de Ramon Vinyes, i "Montparnasse", de Lluís Elies (lliure elecció). El Jurat estarà integrat pels senyors: J. Bernat i Duran, Prudenci Bertrana, Ambrosi Carrión, Florenci Cornet, J. Cortés i Vidal, Pompeu Creuet, Francesc Curet, Joan Fernández, J. Ferran i Mayoral, Josep Maria Folch i Torres, Enric Forcada, Segimon Rovira, Ricard Opisso i J. Rosquelles i Alessan. De secretari actuarà Josep Guell, i la conferència ha estat confiada a Ambrosi Carrión.

Diumenge al matí, a les onze, i en sessió privada, concursarà el Casal Catòlic de Sant Andreu, que el dirigeix Isidre Aloy i Grau. Pertany a la secció C, i representarà el primer acte de "La Fúria", de Francesc Bonaventura, i el tercer acte de "Un fill que tenia tres pares", de Lluís Pousà. El jurat estarà constituït pels senyors: Miquel Civiller, V. Coma i Solei, Lluís Masriera, Ramon Saborit, prevere: J. Solen i Parcerisa, Ramon Sugranyes de Franch. De secretari actuarà Claudi Fernández.

A la tarda, a Rubí, i en sessió pública, concursarà el "Grup Fortitud", del Casal Popular. El dirigeix mossèn Josep Rovira i Camps: pertany a la secció C, i representarà el primer acte de "Neu als cims i foc al cor" i el segon acte de "Llart morent", ambdues de Ramon Saborit, prevere. El Jurat estarà integrat pels senyors: Josep Artís, Josep Lleonard, Joaquim Renart, Ramon Tor, Ramon Vilaró i Ramon Vinyes. De secretari actuarà Lluís Casamitjana, i la conferència ha estat confiada a Ramon Vinyes.

A la nit, a Tàrrega, i en sessió pública, concursarà l'Agrupació Artística Targarina. La dirigeix Josep Balcells i Ballart: pertany a la secció B, i representarà: "Montparnasse", de Lluís Elies (imposada), i el segon acte de "La corona d'espines", de Josep Maria de Segarra (lliure elecció). El jurat estarà constituït pels senyors: Andreu A. Artís, Florenci Cornet, Joan Cortés i Vidal, Francesc Curet, Josep Maria Folch i Torres, Enric Lluelles, Víctor Moré. Atenent el desig dels aficionats targarins, honoraran aquesta vetllada els autors de les obres que es representaran, senyors Josep Maria de Segarra i Lluís Elies. La conferència ha estat confiada a Enric Lluelles, i de secretari actuarà Lluís M. Brànsuela.

URQUINAONA

Demà, solemne estrena

UN ESPECTACLE DE VERITABLE EXCEPCIÓ

Adquiriu les vostres localitats amb anticipació per a aquest programa selecte.

AVUI, darreres projeccions de AEROPUERTO CENTRAL i PASTO DE TIBURONES

Saló Catalunya
GRAN EXIT
AVES SIN RUMBO
Irusta - Fugazot
Demare

---

adhuc alguns dictadors posteriors a la seva presa de poder, no gosaven justificar el govern de força des d'un punt de vista de principis; el justificaven invocant transitòries exigencies del moment—pensem en Primo de Rivera, el qual, durant molt de temps, afirmà que la seva dictadura era un simple mitjà passatger—. Mussolini, en canvi, i, amb ell, els pensadors del feix, ha creat tota una doctrina política, social, moral i filosòfica, que aspira simplement a demostrar que avui no hi ha sistema de govern eficient si no és el de Mussolini.

Tots coneixem les directives doctrinals del feixisme. Les més importants són: supressió dels òrgans democràtics de govern—Parlament, partits, etc.—, mediatització de les eleccions, confusió del partit únic—Partit Feixista—amb l'Estat, supressió de les llibertats més elementals—reunió, premsa, pensament—, submissió absoluta de l'individu a l'Estat i divinització del Dictador—en el dezàleg feixista hi ha aquest precepte: "el Duce sempre té raó", i aquest altre: "la salut del Duce és la cosa més preciosa per a tots els italians".

★

Quins resultats ha donat tot això? En l'ordre material el feixisme ha fet coses que meravellen l'observador superficial. L'ordre públic, per exemple, és perfecte a Itàlia. Es, però, un ordre públic basat purament en la supressió de l'adversari — els adversaris del feixisme són, uns, a Lipari, empresonats, els altres no han tingut més remei que emigrar i els més perillosos han estat suprimits pels procediments de més contundència. En matèria d'obres públiques, el govern feixista, com tots els governs de força, ha fet filigranes; avui, Itàlia té unes carreteres espléndides, però aquestes carreteres són recorregudes per menys automòbils que les anteriors, perquè l'únic problema que no ha resolt la dictadura és el problema bàsic d'Itàlia: el problema secular de la misèria italiana, per resoldre el qual no basten ni el doctrinarisme ni la força.

EL NACIONAL-SOCIALISME

Si Itàlia anà a la dictadura gràcies a la feblesa dels governs liberals i a l'acumulació de conflictes, Alemanya hi ha anat pel camí més atrós de la desesperació. Encara que en determinats moments, i en determinades branques industrials, Alemanya hagi avançat a partir de la pau, es pot ben dir que la guerra deixà el país que en fou més responsable en un estat de misèria desorbitadora. Al costat d'això hi ha hagut a Alemanya—conseqüència del procediment electoral establert per la constitució de Weimar—la impossibilitat absoluta de fer governs durables que poguessin resoldre els inquietants problemes interiors i exteriors que la guerra havia creat. Fruit de la desesperació i de la impotència del poble alemany és el nacional-socialisme —el simple nom del moviment és grotesc perquè, mentre la seva primera part suggereix la idea d'una agudització dels sentiments nacionalistes, la segona part suggereix un internacionalisme humanitari. El crea un desconegut, un home que no era ni un gran escriptor, ni un pensador: un simple pintor de parets.

Els procediments del nacional-socialisme han estat encara més durs que els del feixisme—Itàlia és, al capdavall, un país llatí i no pot abdicar, per enllà que vagi, el seu fons de ponderació mediterrània. El nacional-socialisme és un moviment d'una crueltat esbalaidora. A Alemanya es persegueix avui per raó de religió i per raons de raça; es castiga, no ja per raons d'ideals, sinó per qüestions de la sang, que no es pot canviar. Tots haureu sentit parlar de la vergonya dels camps de concentració. Hi són portats, a milers, homes que no han comès altre delicte que el d'ésser jueus o catòlics, que el d'haver estat socialistes o comunistes. En les tortures s'arriba a un sadisme que nosaltres, llatins, no podem arribar ni a capir.

I el més desolador és veure com el poble alemany tolera aquests procediments, com grans masses que un any enrera eren l'orgull dels partits socialista i comunista avui aplaudeixen i es fan còmplices d'aquells crims. Perquè no us penseu que la dictadura de Hitler, com la de Mussolini, pogués subsistir si no fos recolzada per una gran part del país. L'espectacle més lamentable de les Dictadures d'avui és aquest èxode de les masses, que passen amb tanta facilitat d'uns ideals humanitaris extrems als ideals més reaccionaris i bàrbars.

LA DICTADURA COMUNISTA

Un tercer tipus de Dictadura és el sovietisme. Però el cas de la U. R. S. S. no té res a veure, ni pel seu origen, ni per la seva significació, ni pel seu abast, amb els dos casos descrits. Per a nosaltres, homes occidentals, hereus d'una vella tradició humana i liberal, el cas rus és incopsable si no tenim en compte els elements étnics, la disciplina moral d'aquell poble. Poble mig europeu, mig asiàtic, amb més elements asiàtics que europeus, raça nostàlgica i trista que ha sofert durant segles una esclavitud sense palliatius, sembla que hagi perdut el "quid divinum", algun imponderable de la voluntat i de l'esperit. Potser per això fou possible que al país més feudal i aristocràtic del món, pais on la monarquia era venerada com una institució divina, uns quants homes ardits vagin poder aterrar amb relativa facilitat tota una organització que semblava indestructible.

Sigui quina sigui l'opinió que tinguem de les seves idees i dels seus procediments, hem de reconèixer que els homes que van prendre la direcció dels destins de Rússia després del cop comunista — Lenin, Trotzki, Stalin — eren homes de gran temp i de gran intel·ligència. La seva fe profunda de doctrinaris és el que els féu forts contra uns estadistes i uns aristòcrates que no tenien cap fe en la pàtria ni en la societat que defensaven. La dictadura del proletariat, que, en teoria, vol dir elevar la classe obrera a la direcció del país, vol dir, en la pràctica, que uns milers d'homes que s'han declarat representants de 130 milions s'han posat a organitzar un nou Estat. Com a Alemanya i com a Itàlia, no hi ha a la U. R. S. S. llibertat individual. No hi ha, tampoc, vida de la llar. Nicolau d'Olwer, amb una frase justa, va dir un dia que l'ideal del poble rus sembla que sigui viure en una caserna i morir en un hospital.

★

Cap d'aquestes dictadures, cada una de les quals té fins propis i realitzacions típiques — obres públiques a Itàlia, resurrecció de l'esperit nacional a Alemanya, venjança d'un esclavatge secular i aspiració a instaurar principis d'alta justícia humana a Rússia —, no té per a nosaltres justificació. Davant el seu espectacle no podem inhibir-nos ni deixar de ser sentir la nostra protesta.

EL PERILL FEIXISTA

¿Existeix al nostre país un autèntic perill feixista? ¿Es possible que els governs democràtics, al nostre país, siguin substituïts tot d'una per governs de força que oneguin la voluntat popular? Jo crec que, remot o no, el perill existeix. I perquè ho crec he vingut.

Si observem amb detenció la política peninsular descobrirem aviat, tant en els partits de dreta com en els d'esquerra, subterranis corrents de violència. La raó de la força, per a molts, ha de passar davant la raó del dret. Aquesta convicció, més general del que sembla, és un perill. La República no és, com havien cregut molts republicans simplistes, una panacea que ho cura tot: és una simple etapa, un estadi, que permet obrar realitzacions que eren impossibles sota la monarquia. Però hi ha gent — àdhuc republicans — que es pensen que la República, que aquesta etapa creadora, és una mera institució de la qual ells han de tenir el monopoli. No veuen que perseguir l'adversari des del poder no és lícit; no veuen que aplicar la llei quan perjudica l'enemic i no aplicar-la quan perjudica un amic és simple desgovern i injustícia; no veuen, en fi, que contra el feixisme i la Dictadura el millor de tots els remeis, l'únic infal·lible, és l'exercici honest de la democràcia, i que el perill més greu de feixisme, a casa nostra, és el que derivaria d'un estil de govern que no fos aquest.

Acció Catalana Republicana és un dels partits integrants de l'actual Coalició d'Esquerres. A cop d'ull pot semblar que entre el problema que analitzem i la coalició de les esquerres catalanes no hi ha cap relació. Però la relació hi és—i profunda. La coalició, en néixer, tenia un objectiu immediat: guanyar unes eleccions; però, més enllà d'aquest objectiu, la coalició aspirava a una cosa més alta i més decisiva: a passar, de pura coalició electoral, a coalició de govern. Els partits hi aportaren, d'antuvi, els seus vots; després hi aportaren el seu sentit de govern, els seus homes, per a realitzar allò que de comú hi havia entre els programes. I jo us dic que a consequència de la coalició la política catalana és molt més sana que abans. Es evident que la coalició no ha donat encara tots els fruits que ha de donar, i bon tros en manual però gràcies a ella, primera victòria del seu programa tàcit, sembla ja possible a Catalunya una política totalitària, constructiva, respectuosa amb els estats d'opinió, una política que, resumida com pot ésser amb la fórmula: "govern de tots els republicans catalans per a tots els catalans" és l'únic antídot segur contra els gèrmens de feixisme: una política que cal impulsar decididament i pèr sobre de tot.

Però Catalunya, plagui o no plagui, és una regió autònoma, part integrant de la República espanyola. I bé: ¿és que Espanya no té enfront un perill feixista més imminent i més greu? Es cert. Catalunya, per moltes raons — perquè politicament, és un poble més avançat, educat i sensible, potser també perquè la riquesa hi és més ben distribuïda que en cap altre indret de la Península —, té per resoldre problemes més lleus. Els catalans hem viscut en república, en molts municipis, sota la monarquia, i això ens ha donat aquell sentit de convivència, de transigència, que es flor de civilització. Ha donat, sobretot, estabilitat als nostres sentiments i a les nostres convicccions. En molts indrets d'Espanya, en canvi, s'ha esdevingut un fenomen que, bàsicament, té una significació idèntica a aquell que a Alemanya portà el nacional-socialisme al poder: les masses que el 29 de juny de 1931 votaven candidatures d'esquerra, dos anys després, el novembre de 1933, votaven, no candidatures d'esquerra o de centre, sinó candidatures de dretes extremes. ¿Vol dir això que a Espanya existeixen encara vastes zones immatures per a viure en democràcia?

Altrament, en moltes regions espanyoles es viu avui en un estat de veritable guerra civil, estat que nosaltres, catalans, no coneixem. La Lliga prou s'esforça tocant a someten; com si el país estigués sobre un volcà, però la massa fa el sord a aquests profetes de la catàstrofe perquè sap que, a despit d'alguns abusos isolats, la guerra civil que la Lliga anuncia no existeix. I'ot la Lliga abandonar el Parlament mancant al deure contret amb els seus electors i deixar pràcticament a un sol partit la tasca de fer les lleis: la desproporció entre les seves fantasies i les realitats que es veuen i es palpen és tan gran que totes les maniobres, per fredes que siguin, són inútils.

A Catalunya el perill feixista, animades enormement les seves causes, és molt remot; es més aviat una hipòtesi que ha de servir per a estimulants a bon governar. Però si un bon dia, o un dia netast, algun general espanyol es proclamés dictador al cap d'una provincia, que passaria? Perquè que les dictadures no son possibles si la millor part del país no les vol. Jo tinc la seguretat que si algun dia el cop s'intentes, Catalunya, que té fe en la democràcia, Catalunya, que és un poble que si sap que els mais de la llibertat, com digué Pi i Margall, amb llibertat es curen, també sap que els mals de la democràcia es curen amb democràcia honestament exercida, tinc la seguretat, dic, que Catalunya no ho tolerarà. Però si malgrat tot un home fatuet vingués, amb monarquia o sense, amb ideals d'extrema dreta o amb ideals d'extrema esquerra, enderrocàs l'Estat actual per substituir-lo amb un Estat informat per la violència, jo, que no he estat mai separatista, no dic ro que em sentiria separatista d'aquell Estat que es bastís sobre les ruïnes de la llibertat i de la justícia.

Una ovació llarguíssima coronà les darreres paraules del senyor Claudi Ametlla.

LLUIS FONTBERNAT

SASTRE

REBUDES LES DARRERES NOVETATS D'ESTIU

Cucurulla, 2, segon - BARCELONA - Tel. 16981

INFORMACIO D'ESPANYA

Segueix la descomposició del partit radical

Madrid, 30. — En la reunió de la minoria radical d'aquest matí alguns elements han demanat que s'expliquessin les causes de l'escissió del senyor Martinez Barrio del Partit.

El senyor Lerroux ha dit que tenia pensat fer-ho, però que donat l'avançat de l'hora aiornava l'assumpte per a una altra reunió.

En la reunió s'han pres dos acords: no col·laborar en cap Govern que no sigui presidit pel senyor Lerroux o un radical, i igualment no col·laborar en cap Govern on figurin elements radicals demòcrates.

NOVES ESCISSIONS EN PORTA

Es diu que el senyor Alvarez Mendizábal i sis diputats més radicals, se separen del partit radical i s'uniran al grup del senyor Martinez Barrio.

A darrera hora de la tarda ha estat interrogat el senyor Alvarez Mendizábal sobre la reunió celebrada per la minoria radical. Podeu afirmar — ha dit — que jo he parlat al final de la reunió preguntant al senyor Lerroux que expliqui les causes de l'escissió, però no he dit que em separi del partit.

UN REPUBLICÀ CONSERVADOR ES PASSA AL PARTIT RADICAL DEMOCRATA

Avui s'ha reunit a darrera hora la minoria radical democrata i s'han adoptat els seguents acords: La minoria ha expressat la seva satisfacció per haver-s'hi incorporat el senyor Recasens Sitges, que militava a les files mauristes, i ha aprovat el discurs del senyor Martinez Barrio a Sevilla. S'han pres diversos acords.

LLETRA DEL SR. RECASENS SITGES AL SR. MAURA

El diputat republicà conservador senyor Recasens Sitges ha ingressat en el partit radical democrata, i ha dirigit al senyor Maura la seguent carta donant-se de baixa del partit republicà conservador:

"Mi querido amigo: Después de larga y serena reflexion he decidido darme de baja de la minoria y en el partido republicano conservador. Ello no supone en modo alguno merma en la consideracion y en el afecto que a usted profeso. Bien sabe usted cuan sinceramente he estimado y estimo su gran labor republicana, y le consta asimismo que mi actuacion a su lado fue siempre devota y leal, a pesar de que en muchos momentos no coincidiamos en algunas apreciaciones, entre otros varios motivos, por serme a mi dificil creer que esta complaz tarea de espiritu centro y de concordia que usted se propuso pudiera realizarse con pleno fruto desde un partido titulado conservador.

Si bien su temperamento de usted, inquieto [illegible] muchas veces superar el lastre del viejo rotulo, no consiguió atraer y polarizar bajo su direccion aquella masa nacional que, repugnando un izquierdismo demagógico y resentido, aspira a constituir un estado autenticamente nuevo, y a la altura de los tiempos actuales, con el espiritu conservador de otra época hoy ya periclitada, yo mismo, por esta causa, hube de sentir [illegible] mi animo en muchas ocasiones, hasta el punto de reducir al minimo mi actuacion politica.

Hoy creo que mis actitudes, desde luego modestisimas, pueden prestar buen servicio a nuestra comun causa republicana, situándome en otro campo politico, ciertamente no lejano al de usted, con cuya mision me siento más íntimamente unido.

Crea usted que llego a este trance no sin hondo sentimiento, pues tras una intensa colaboración que convivencia durante cuatro años es dolorosa la separacion, aunque ésta se refiera solamente a la disciplina del partido, pues en lo demás, contará usted siempre con mi sincera amistad y en su republicanismo, con mi admiración.

Suyo amigo que le estrecha la mano, Luis Recasens."

Una ofensiva contra els drets autonòmics de Catalunya

Malgrat l'acord unànime de la Comissió Mixta de Traspassos, es tracta de centralitzar els serveis de radiodifusió

Madrid, 30. — Aquesta tarda, que semblava molt tranquilla, segons totes les caracteristiques serà molt moguda, amb motiu del projecte de Radiodifusió.

El senyor Solà de Cañizares ha conferenciat llargament amb el senyor Samper, que ha manifestat que no estava assabentat del greu assumpte.

Ens ha dit el senyor Solà de Cañizares que ha posat el cap del Govern en antecedents de l'acord de la Comissió Mixta de Traspassos firmat per unanimitat per tots els membres, i ha afegit que el ministre de Comunicacions no volgué que aparegues a la "Gaceta" el decret, amb el pretext d'estudiar-lo i voler que la Cambra aprovi el projecte de la Comissió, que posa a mans del Govern central tots els serveis de Radiodifusió, amb evident contradicció amb l'acord de la Comissió Mixta, de transferir els serveis de radiodifusió de Catalunya a la Generalitat.

En anunciar al senyor Samper que el President de la Generalitat donaria avui al "Butlletí Oficial", per a la seva publicació, l'acord de la Comissió Mixta, ha celebrat una conferencia telefònica amb el senyor Companys demanant-li que ajornes la publicació. Així s'ha acordat—ha afegit el senyor Solà de Cañizares—, i ens hem compromets a buscar una fórmula conciliatòria. Naturalment, segons sembla, això donarà motiu a probables conseqüències polítiques d'alguna gravetat, puix que els elements de la Lliga i de l'Esquerra estan disposats a què no prosperi el projecte, que tant interès té el ministre de Comunicacions que surti endavant.

Els diputats de la Lliga i de l'Esquerra han mantingut aquesta tarda constants converses per fer una tassa conjunta en el que fa referència al decret de Radiodifusió, que demà es posarà a debat a la Cambra.

Aquesta tarda, a darrera hora, el president del Consell, el ministre de Comunicacions i elements de la Lliga i de l'Esquerra conjuntament celebraran una reunió relativa a l'assumpte del projecte de Radiodifusió, reunió a la qual es concedeix grandissima importància.

S'assegura que els elements de l'Esquerra senyor Trabal i Tomàs i Piera tenen l'encàrrec de presentar nombroses esmenes en el cas que fos refusat el vot particular que presenta el senyor Palet, que tendeix a garantir el dret de Catalunya en el que fa referencia als serveis de Radiodifusió.

LA POSICIO DEL MINISTRE DE COMUNICACIONS

El ministre de Comunicacions, amb el qual hem parlat sobre aquest greu conflicte, ens ha dit que ell considera que no ha de prendre's mé acord que votar el dictamen de la Comissió de la Cambra sobre el projecte de Radiodifusió.

PARIS
HOTEL MONT-THABOR
4, rue Mont-Thabor
Molt centric - Prop de l'Opera
Ampliat en 1932
180 habitacions :: 100 banys
Hi trobareu tota mena de facilitats, per ésser
Gerència catalana

El ministre de Treball torna a passar al Jurat Mixte la qüestió dels metallúrgics

Madrid, 30. — El ministre de Treball ha manifestat als periodistes que davant les dificultats que es presenten per a resoldre el problema metallúrgic, ha decidit enviar-lo de nou al Jurat Mixt. Ha decidit enviar-lo allí perquè és l'organisme que havia de resoldre'l. Se li recomana que amb tota urgència proposi una fórmula d'acord, i si hi ha desacord, resoldrè jo en últim terme.

Fins ara els organismes que hi han intervingut sols s'han limitat a celebrar reunions i a donar compte que no hi havia una base de solució.

Ara el Jurat Mixt procedirà a aprovar un projecte d'acord sobre la base del qual resoldré jo.

Quant a la vaga de camperols, sóc optimista. Jo crec que aquesta vaga era un crit d'alarma davant el Govern, perquè els camperols volien advertir-li que derogada la Llei de termes municipals, alguns patrons es podrien aprofitar de les circumstàncies per a explotar els treballadors, però com que en vista de l'actuació del Govern no hi ha tal cosa, crec que els camperols estaran disposats a rectificar. Nosaltres, per la nostra part estem disposats a emparar els drets dels camperols, i no hi ha cap raó que la vaga es plantegi per a demanar una cosa que ja està atorgada.

Els autonomistes valencians ajornen l'Assemblea del partit

València, 30. — Per tal de tractar d'un assumpte d'interes polític s'ha reunit el Consell federal del partit Republicà Autonomista, amb vistes a l'assemblea provincial que se celebrara a Catarroja el 3 de juny. El punt a debatre era continuar o no al costat de la política de Lerroux. A la sortida han facilitat aquesta nota:

"El Comité Federal del partit Republicà Autonomista s'ha reunit amb els representants a Corts del partit, i ha acordat suspendre l'assemblea convocada per al dia 3 del mes entrant.

Acomplint aquesta resolució els conflictes que amenacen la tranquil·litat de la nació, les querelles apassionades que les circumstàncies agreugen, la vida de les gloriosas institucions amenaçades de crebant en el present i amb fàcil i segur camí en l'esdevenidor. Aquest acord en res perjudica. Mentrestant, el partit segueix el seu curs normal subjecte als acords fins ara adoptats. Fa una crida als correligionaris i els recomana que posin el seu punt de repòs en llurs poblacions, esperant contact en un proper futur.

Firmen la nota els diputats senyors Lambie, Marco, Miranda, Carrera, Just, Martinez Extala, Climent i Sigfrid Blasco. En esser coneguda la nota, ha estat molt comentada, puix que significa, de moment, el triomf del criteri collaboracionista, representat per l'actual cap del Govern, senyor Samper. També es fa notar que firmen la nota diputats com els senyors Just i Marco Miranda, que apareixen en oposició amb la política seguida pels elements collaboracionistes del partit.

EL PROGRAMA PARLAMENTARI PER A AVUI

Madrid, 30. — Acabada la sessió el president de la Cambra ha manifestat als periodistes:

—El programa per a la sessió de demà serà el seguent: Pressupost de Marina, projectes sobre radiodifusió, crèdit per a l'ocupació d'Ifni i continuació del debat sobre els jutges municipals. A la nit continuarà el debat polític iniciat pel senyor Calvo Sotelo, en el suposat que no acabi aquesta nit. Després preces i preguntes i després diverses proposicions pendents.

ELS PROBLEMES DE L'AMNISTIA

Madrid, 30. — Aquest matí la Sala segona del Tribunal Suprem ha dictat un auto relacionat amb l'aplicació de l'amnistia en els successos de Villa de Don Fadrique.

La Sala segona remet a l'Audiència de Toledo perquè aquesta dictamini aplicant l'amnistia ara o en el moment oportú a dos processats que estan declarats en rebellia. També es fa constar que el processat que continua a la Presó de Madrid segueix pres acusat de suposat delicte de tinença d'explosius, desligat dels successos amnistiats. El cas d'aquest processat és el que ha originat cert conflicte a la Presó Cellular.

L'Ateneu de Madrid ha elegit la nova directiva

El senyor Fernando de los Ríos, president

Madrid, 30. — A l'Ateneu de Madrid s'ha efectuat l'elecció de la nova Junta Directiva. La votació ha començat a les quatre de la tarda i ha acabat prop de les vuit del vespre. Hi ha hagut poca animació. D'11.000 socis amb dret a votar només ho han fet 235. Unicament es presentaven dues candidatures, una encapçalada com a president pel senyor Fernando de los Ríos, i una altra encapçalada pel senyor Alvarez del Vayo, o sia la socialista moderada i la socialista d'esquerra. Ha triomfat la candidatura moderada, que és la següent: *President*, Fernando de los Ríos Urruti; vice-president primer, Manuel Garcia Morante; vice-president segon, Manuel Bastos; vocal primer, Alvarez del Vayo; vocal segon, Antonio Dubois; comptador, Victor Paret.

Els maldecaps del senyor Pita Romero al Vaticà

Madrid, 30. — "La Epoca" diu aquesta nit:

"En los pasillos del Congreso se comentaba esta tarde el viaje a Roma del señor Pita Romero para establecer el Concordato. Se aseguraba que Pita Romero, bien sea por falta de preparación o por pequeños detalles que no han sido tenidos en cuenta, tropezaba con dificultades para romenzar su gestión. Esto se relacionaba com la precipitada marcha a Roma del embajador italiano en Madrid que salió anoche.

Parece ser que han surgido algunas divergencias acerca de si han de atribuirse o no los honores propios de su cargo al ministro de Estado, ya que éste, aunque va con caracter de embajador extraordinario, conserva su categoria de ministro. Se asegura que este hecho ha producido en el Vaticano alguna confusión, pues si sucediese el caso de que el Concordato fracasase, dada la condicion de ministro de Estado del señor Pita Romero, no podria considerarse como el fracaso diplomático de un embajador, sino como el fracaso de una gestion del Gobierno, que colocaria en dificil situación al Gobierno español y al Vaticano para proseguir estas negociaciones."

L'operacio de canvi d'arròs per morese

Madrid, 30. — Aquest matí s'ha efectuat al Banc Exterior l'obertura de plecs presentats a concurs sobre l'arròs i el morese, per haver estat rescindida la primera concessió. S'han presentat 13 plecs, però només tres han merescut l'atenció. Un es subscrit per la casa Ibarra, un altre per l'entitat Landaiz i Ubarrecha, i l'altre per un grup català en el qual sembla que participa determinada entitat política a mitges amb la Companyia Continental. S'ha fet l'adjudicació a aquesta darrera per dos milions de pesseles.

L'exportació d'arròs ha de fer-se el 15 de setembre, i l'entitat concessionària feia diverses ofertes segons si l'operació es podia retardar fins al 30 d'octubre o el 30 de novembre. No s'han admès exactament les condicions del plec de la Companyia Continental, i s'ha emmotllat la concessió a l'oferta que feia la casa Ubarrecha.

Tot això se sap per informes particulars, puix que el Banc considera imprescindible abans de donar res a la publicitat que el Govern conegui els detalls del concurs. Per tant, la designació comandrà secreta fins que ho decideixi el Consell de ministres.

L'ATUR FORÇOS

Madrid, 30. — Al Ministeri de Treball han facilitat una estadística relativa a l'atur forçós. Fins al 30 d'abril, els obrers parats, entre totes les indústries, pugen 703.814, amb un augment en abril, en relació a gener, de 78.717.

mallafrésastre
ronda sant pere 24
telefon 18635

Les Corts de la República

Queda aprovat el pressupost de la Presidència

(Vé de la primera pàgina)

El senyor LAMAMIE DE CLAIRAC, com a signant de la proposició, la defensa. Manifesta que el fet que demà no se celebri sessió, no vol dir que l'Estat faci afirmació de fe religiosa. En canvi eclarant la festivitat es deixa en llibertat els diputats per a complir amb llurs deures religiosos. No es va celebrar sessió el dia primer de maig, per esser festa d'un determinat sector de la Cambra, i és just que a nosaltres se'ns concedeixi això mateix.

El senyor FERRET, en nom de l'Esquerra, s'oposa a la proposició, perquè la República es laica i, encara, per l'excessiu treball que pesa sobre la Cambra.

El senyor BARCIA, en nom de l'Esquerra Republicana, es mostra contrari a la proposició del diputat tradicionalista.

El senyor LAMONEDA, en nom de la minoria socialista diu que el cas del primer de maig no és igual, perquè es tracta d'una festa nacional. Recorda que la República és laica, i manifesta que en nom de la minoria socialista s'oposa a la proposició.

El senyor SUAREZ DE TANGIL, en nom de la minoria de Renovación Española recolza la proposició del senyor Lamamié de Clairac, que considera encertada.

El senyor GIL ROBLES, en nom de la minoria Popular Agrària, diu que si s'havien d'atenir al punt de vista estrictament religiós, haurien de votar la proposició. Es tracta que hi ha molt treball, i com que vam donar la nostra paraula que no s'havien d'interrompre les sessions sota cap pretext, hem de votar en contra d'aquesta proposició. Jo prego al senyor Lamamié de Clairac que retiri la seva proposició per a no plantejar un problema inexistent, per les raons abans apuntades.

El senyor LAMAMIE DE CLAIRAC rectifica i abundant en les seves manifestacions anteriors, manifesta que ha de mantenir la seva proposició.

El senyor VENTOSA, per la Lliga, recorda que els caps de les minories, entre els quals es trobava el senyor Suárez de Tangil, van acordar no interrompre les sessions de la Cambra, sota cap pretext.

El senyor SUAREZ DE TANGIL: Estaria distret sens dubte parlant amb la V. S.

El senyor VENTOSA: Amb mi, naturalment, no. (Rialles.) Acaba dient que el celebrar sessió no va en contra de les creences de ningú.

El senyor LAMAMIE DE CLAIRAC: Torna a defensar la seva proposició, i considera que una fórmula podria esser celebrar sessió el dissabte en lloc de demà.

Com que no troba ambient la seva proposició, la retira.

EL DECRET DEL GOVERN SOBRE LA COLLITA

Seguidament es dona lectura a dues proposicions incidentals. La una de la majoria en la qual demana que la Cambra ha vist amb satisfacció el decret del Govern, pel qual es declara servei nacional la recollida de les collites, i una altre dels socialistes en la qual es demana a la Cambra que vegi amb disgust el dit decret, que consideren illegal, per anar contra totes les lleis.

El senyor BLANCH defensa la primera proposició dient que el Govern ha adoptat les mesures que calen per a salvar les collites i amb això la ruina del país. Demana a la Cambra que voti aquesta proposició que té un sentit de defensa nacional.

El senyor PRATS defensa la segona de les proposicions i fa veure la trista paradoxa que representa el que els treballadors vegin una collita uberrima, mentre ells es troben a la miséria i la desesperació. Dóna lectura a les lleis socials que hi ha en vigor i creu que l'aplicació serena i imparcial d'aquestes lleis, faria innecessaria la publicació de decrets com el referent al de servei nacional de la collita.

Fa veure els abusos que al seu judici han comès els patrons contra els obrers, no respectant les bases de treball i rebaixant els jornals. (Forts rumors i denegacions a la CEDA.) Demana el respecte de la Llei i el seu compliment objectiu, amb la qual cosa s'evitarien moltes coses, com la vaga general de camperols. Aquestes vagues es provoquen pel constant incompliment de les lleis per part dels patrons. El Govern en comptes de fer front a aquests abusos patronals es col·loca al costat dels explotadors i publica un decret que no s'hauria atrevit a publicar el més reaccionari dels governs monàrquics, un decret pel qual es prohibeix la vaga, dret que va esser reconegut pel Govern Maura en 1902. Naturalment, pot declarar-se la recollida de la collita servei públic, però no pot dictar-se decrets com aquest sense complir-se els tràmits reglamentaris i sense els vots favorables de la Cambra.

No s'ha acomplert res d'això, per la qual cosa el decret no s'ajusta als preceptes del dret. La Federació de Treballadors de la Terra ha vingut dirigint peticions als governs des de fa anys, sense que fossin ateses, i té dret a declarar la vaga. A aquest dret respon el Govern amb un decret que hem de declarar ilegal, i provoca un problema de difícil solució, quan podria tenir-ne i fàcilissima. El Govern té una mesquina concepció d'aquests problemes. Vol donar la batalla en lloc de resoldre un conflicte social, i veurem el que passa. (Aplaudiments en l'oposició.)

El MINISTRE DE LA GOVERNACIO manifesta que de totes les noticies que ha pogut rebre i de les paraules dels socialistes ha deduït que la vaga obeeix, no a un moviment de reivindicació econòmica, sinó a una protesta contra la derogació de la Llei de Termes Municipals en contra de l'obra de la Cambra. (Denegacions dels socialistes.)

S'ocupa de les peticions formulades per la Federació de Treballadors de la Terra, i assegura que el Govern les compleix en el decret en obligar els patrons a complir les bases de treball i les lleis socials. No comprén com els socialistes aplaudeixen ara la Llei de Vagues del govern Maura, quan dirigiren dures censures al senyor La Cierva, autor de la dita Llei, que no era altra cosa que de regulació de vagues. (Forts rumors dels socialistes.)

El senyor TRABAL: ¿Com van aquestes lliçons a Mussolini? (Grans rialles.)

El MINISTRE DE LA GOVERNACIO analitza la legislació social de la República, i manifesta que la Llei de Jurats Mixtos dictada pel senyor Largo Caballero establia com a base per a les vagues la discrepància entre patrons i obrers per qüestions de treball i socials. Aquí aquest punt no apareix clar, perquè sorgeix l'atur, no per discrepàncies, sinó com a protesta contra la tasca de les Corts. (Els socialistes protesten i interrompen.)

El senyor SABORIT: ¿Quan dimiteix el ministre de Treball? (Rumors contradictoris, perquè el senyor Estadella no hi és.)

El MINISTRE DE LA GOVERNACIO manifesta que no es falta a cap llei en declarar servei públic nacional la recollida de la collita. ¿Hem estat desencertats en la denominació? Tal vegada. Però no hem faltat a cap llei. Citeu un cas. (Rumors en l'oposició i veus de: Moltes vegades.)

Existeix el precedent dels que protesten. L'any passat hi hagué també una collita magnífica, i s'aplicà la llei d'ordre públic per a defensar-la. I l'aleshores ministre de la Governació, senyor Casares Quiroga, digué que calia defensar la collita per tots els mitjans. (Aplaudiments en els radicals, agraris i Ceda, i protestes en l'oposició.)

La vaga que es pretenia declarar és de caràcter nacional, i per tant els serveis que s'anaven a paralitzar tenen també caràcter nacional. Heus aquí els orígens d'aquesta vaga.

Llegeix alguns paràgrafs dels manifestos de la Federació de Treballadors de la Terra, i algunes declaracions de diputats socialistes, per a deduir que la vaga tindria el caràcter d'un moviment revolucionari. (Protestes dels socialistes i veus de: Quina por que tenim!)

Bona prova del que hi ha que els dirigents socialistes i de la U. G. T. contraris al moviment revolucionari foren deposats dels seus càrrecs. Una altra prova de tal caràcter revolucionari de la vaga és que el propi senyor Largo Caballero la preconitzava en dir que ja no es podia fer res dintre de la legalitat. (Forts rumors.)

El senyor LARGO CABALLERO: Això és falsejar.

El MINISTRE DE LA GOVERNACIO: Em felicito que el senyor Largo Caballero declari que es tracta que hagi propugnat la revolució social i que es mostri enemic de la revolució social. (Aquestes paraules produeixen protestes en l'oposició.) El fi de la vaga de camperols estava premeditat. (Les protestes son constants per part dels socialistes.)

El senyor SABORIT: Paraules com aquestes són les que provoquen les vagues. (Rumors.)

El senyor PRIETO: El fet pel Govern es pitjor que el de la Dictadura. (Mes rumors.)

El senyor RUBIO HEREDIA: Vagi la V. S. a demanar-ho als rics als obrers.

El MINISTRE DE GOVERNACIO nega que sigui dictatorial el decret. El decret es imparcial, ja que imposa també lloures als patrons i castiga els que no compleixin la Llei. Creu que no és aquest el moment de protestar per la reforma de les lleis socials, sinó de complir el que està establert, perquè la collita es sagrada i no admet espera.

Disculpa l'absencia del ministre de Treball per estar gractant de resoldre un conflicte social. Analitza paraules del senyor Largo Caballero i altres diputats socialistes, i espera que tots sabran posar-se al lloc que la necessitat obliga perquè puguin esser recollides les collites. Hi haurà temps després d'anar discutint les necessitats socials dels treballadors. No en aquests moments en que a diverses provincies s'estan cremant les messes. (Protestes dels socialistes, que duren llarga estona.)

VEUS: On es cremen les messes. Això no és veritat.

El senyor SABORIT: La V. S. és un perturbador constant.

El senyor MENENDEZ (Teodomir): Està vist que es boig. (Forts rumors.)

El MINISTRE DE GOVERNACIO diu que ja ha explicat la genesi del decret, i creu que la Cambra s'haurà convençut de la necessitat de la seva promulgació.

El senyor NEGRIN: ¿Però on s'han cremat les messes, senyor ministre?

El MINISTRE DE GOVERNACIO acaba dient que del que es tracta es de recollir la collita i de salvar l'economia nacional. (Aplaudiment de la majoria i protestes de les oposicions.)

El PRESIDENT pregunta si s'acorda prorrogar la sessió fins a acabar aquest debat.

Així s'acorda.

El senyor PRATS rectifica i insisteix a qualificar de dictatorial el decret de la collita, per considerar-lo que està absolutament en pugna amb totes les lleis de la República. Del que es tracta és de fer una política de repressió sense haver esgotat la de previsió.

El PRESIDENT DE LA CAMBRA: Vaig a concedir la paraula als senyors Bolivar i Trabal, i jo els agrairia que fossin breus, en vista de l'avançat de l'hora. Té la paraula el senyor Bolivar.

El senyor TRABAL: Prego a la V. S. que tingui l'amabilitat de cedirme el torn.

El senyor BOLIVAR: Amb molt de gust.

El senyor TRABAL: El discurs del ministre de Governació, mes que el discurs d'un governant, sembla el d'un entusiasta de la revolució. Cedint a les pressions dels vots que presten suport al Govern a la Cambra, aquest ha acceptat el suggeriment dictatorial del senyor Calvo Sotelo, i fa un assaig de les seves teories dels plens poders, que en realitat son un assaig de dictadura. Mal camí emprenen per afiançar la República, i pessim per a aquesta pacificació dels espents de la qual tant es ve vanant el partit radical des del seu adveniment al Poder.

La V. S. diu ara que no correnc cap perill i el provoca. La V. S. entén malament les funcions de Govern. Es veritat que el règim actual descansa sobre la democràcia, però no sobre la seva fiscal. No basta que aquest Govern vulgui garantir la recollecció de la collita.

El senyor BOLIVAR intervé, i censura durament el Govern per la seva política persecutòria contra els obrers. Creu que s'arma els patrons i els esbirros governamentals a fi d'aixafar els obrers, que amb aquesta vaga pretenen protestar de la fam que han passat durant l'hivern.

Els obrers, davant aquesta actitud reaccionària del Govern, aniran revolucionàriament a la conquista del Poder.

El senyor RAMOS ACOSTA intervé en nom de l'Esquerra Republicana. Dirigeix dures censures al Govern per la seva política antirepublicana i antiobrerista, que ha culminat en el decret sobre les collites, que també censura.

Es procedeix a votar la proposició del senyor Blanch, en la qual es demana que es vegi amb satisfacció l'actuació del Govern en dictar el decret.

S'assenten del saló els republicans lerrouxistes i els republicans conservadors. La proposició de confiança es aprovada per 145 vots contra 45.

Després de llegir-se els noms dels votants a proposta dels socialistes es procedeix a votar la proposició del senyor Prat, i es refusada per 126 vots contra 34.

(Entre elements de la CEDA i socialistes s'originen alguns incidents sobre si han d'estar o no assegurats els diputats per a votar. El senyor Martinez Hervás aixeca a les mans amb un diputat de la CEDA.)

Es dona compte d'una proposició demanant que no se celebri sessió nocturna per l'avançat de l'hora.

Aquesta proposició provoca algunes protestes.

El senyor RODRIGUEZ DE VIGURI es lamenta que es plantejar-se el debat polític a la nit no es permetei parlar d'altres valors que no poden acudir a les sessions nocturnes.

S'entaula un vivi diàleg que talla la presidència, dient que d'acord amb el disposat a les onze de la nit hi haurà sessió.

S'aixeca la de la tarda a un quart d'onze de la nit.

LA XOCOLATA DEL BERENAR
Xocolata amb llet, d'Elgorriaga. Cacao riquissim. Llet pura. Saborosa i nutritiva.
Altres classes: PRIMOR, N. P. U., CUMBRE, MANÀ, ATMETLLAT, A LA PEDRA

XOCOLATA AMB LLET Elgorriaga
TAULETA, 175 GRS., PESSETES 1,25

MOTO BLOCH
MOTOBOMBA A BENZINA PER A REGS
Ideal per a regadius.
Rendiment màxim
Consum reduït
Preu econòmic
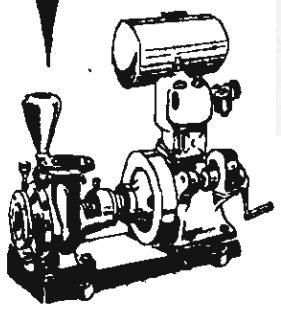
JAUME CUIXART
MARAGALL 17 AL 23 - BADALONA
RONDA SANT PERE, 22 - BARCELONA

PELS PASSADISSOS

L'ABSÈNCIA DELS RADICALS DEL PARLAMENT

En suspendre la sessió els diputats de la CEDA es lamentaven que els diputats radicals no assisteixen des de fa molt temps a les sessions de Corts i criticaven aquest abandó i deixa feia que redundeix en perjudici de tots. En realitat — deien — els que han votat la proposició de confiança al Govern, hem estat nosaltres i les dre-

tes, puix que al Saló hi havia solament uns 8 diputats radicals. Això no ha de succeir ni un dia més i ha d'ésser el cap del partit, el senyor Lerroux, qui imposi severament la disciplina als seus diputats.

L'ex-comte de Vallellano es lamentava igualment de l'absència de diputats radicals i deia: El Govern està religionaris. Nosaltres hem votat la proposició de confiança, però l'altra hem donat ordre de no votar-la, perquè és intolerable el que fan els diputats radicals.

El diputat radical senyor Arrazola, parlant amb els periodistes, es lamentava igualment que els seus correligionaris no acudeixin al Parlament en sessions de la importància i transcendència com la d'aquesta tarda, en què es votava una proposició de confiança al Govern. L'altra tarda, quan es discutia allò dels jutges municipals, hi havia al saló de sessions tretze diputats radicals, i aquesta tarda hi ha hagut un moment en què al saló de sessions només n'hi havia sis. Té raó la Ceda quan diuen que són ells els que voten la confiança al Govern.

Parlant d'aquest mateix assumpte, els diputats monàrquics deien que això evidencia que el partit radical s'enfonsa i que ja està completament liquidat, havent-se divorciat de l'opinió pública i del Parlament.

La sessió nocturna

Segueix el debat financer promogut per l'ex-ministre de la dictadura senyor Calvo Sotelo

Madrid, 30. — A un quart de dotze de la nit comença la sessió nocturna, sota la Presidència del senyor Alba. Desanimació als escons i Tribuna. Al bans blau, els ministres de Finances i Marina.

El senyor RODRIGUEZ DE VIGURI es plany que un debat d'aquesta importància, en el qual s'ha de tractar del déficit, només hi acudin escàs nombre de diputats. També es queixa de l'absència quasi total del Govern. Diu que els mateixos que demanen la celebració d'aquestes sessions no acuden després a la Cambra.

El PRESIDENT DE LA CAMBRA recorda que aquesta prengué l'acord de celebrar sessions nocturnes per tal de tractar precisament d'aquests assumptes financers.

El senyor GOICOECHEA se suma a les manifestacions del senyor Rodríguez de Viguri.

El PRESIDENT DE LA CAMBRA: Ja veig com quan els diputats acorden celebrar sessió nocturna es per no acudir-hi.

El senyor PRIETO diu que no veu inconvenient que aquest debat importantíssim es reprengui quan hi hagi major nombre de diputats.

El MINISTRE DE MARINA diu que el Govern està a disposició de la Cambra.

Es dóna lectura de la proposició incidental ja coneguda del senyor Chapaprieta, en la qual es demanen mitjans per a resoldre els problemes econòmics i financers. (Entra el ministre d'Agricultura.)

El senyor CHAPAPRIETA la defensa.

El senyor CALVO SOTELO demana la paraula per tal de rectificar.

El PRESIDENT DE LA CAMBRA: Ja rectificarà la V. S.

El senyor CHAPAPRIETA diu que el problema econòmic té tal importància que cal una solució urgent, perquè no és possible de romandre plegat de braços davant aquest. Recorda una interrupció que féu el senyor Calvo Sotelo en el sentit que havia despès durant la seva gestió cinc mil milions de pessetes més que les que havia ingressat en el Tresor, i si a això s'uneix el darrer déficit, que suma prop de mil milions de pessetes, resulta que són sis mil milions, és a dir, mil milions per cada any durant els sis que governà. Després, cal tenir en compte els 250 milions d'interessos del deute que deixà. Jo no censuro la dictadura pel que feu, sinó pel que deixà de fer, ja que llavors estava en unes condicions tan immillorables que hauria pogut assegurar fer moltes coses per al prestigi del país.

En una de les primeres notes oficioses es deia que s'economitzarien 300 milions de pessetes, i tot això no passà d'esser una bona esperança per als contribuents, bona esperança, perquè només en personal s'augmentaren 140 milions de pessetes. Després s'ha de tenir en compte que amb el pressupost conegut hi havia un altre subterrani que ningú no coneixia.

La Dictadura pogué haver realitzat una gran obra per l'època en què advingué, i tenint en compte que tenia el control de la paraula. A pesar d'això, el pas del senyor Calvo Sotelo pel Ministeri de Finances fou totalment estèril. Traçà un projecte de Reforma tributària, i després s'espantà i retrocedí davant la seva mateixa obra. Respecte al Monopoli de Petrolis, he de dir que no és nou, perquè ja hi hagué un projecte d'aquest tipus a les Corts de 1897. El monopoli ja fou defensat amb altres ilustres oradors en aquesta Cambra. (Entra el ministre d'Indústria i Comerç.)

Recorda que fa dos mesos va dir que el déficit per a 1934 pujaria 900 milions de pessetes. Se'm rectifica la xifra des del banc blau; però els fets em vénen donant la raó. Convé que analitzem el passat i que cerquem solucions per a l'esdevenidor si volem fer una obra sòlida. En tots els Consells de Ministres s'acordèn augments de crèdits, la qual cosa fa que el déficit augmenti d'una manera espantosa. I tot això ens porta a una situació veritablement catastròfica. Alludeix als plens poders que demanava el senyor Calvo Sotelo per al Govern, amb l'objecte que abans del 30 de juny resolgués amb mesures draconianes el nostre mal estat financer.

No em sembla bé la proposició, perquè en totes les coses cal tenir en compte la finalitat i l'eficàcia i també les conseqüències. Si el Govern fracassés amb els seus plens poders, s'atribuiria el fracàs al règim. A més, amb aquests ples poders s'anulla al Parlament. Si el qui governà quatre anys en una dictadura i no assolí millorar la situació econòmica, no és el més indicat per a proposar una situació semblant com aquella en què va fracassar. Demana al Govern que faci un aclariment concret i terminant sobre quina és la seva situació financera i econòmica i quines solucions té per a aquests problemes. No cal dir que, totes les solucions que es donin, qualssevol que siguin, han de tenir per base una poda enèrgica en les despeses. Això és molt difícil, però no impossible, i amb bona voluntat es pot aconseguir.

La meva proposició porta les firmes dels representants de totes les minories parlamentàries, excepte la monàrquica, i amb aquesta solidaritat crec que podria resoldre's el problema econòmic actuant amb serenitat i tranquil·litat i atenent les necessitats del país.

La Cambra ha de meditar, doncs, sobre aquestes solucions financeres d'acord amb l'esperit de l'època actual.

El senyor RODRIGUEZ DE VIGURI intervé. Posa de relleu el mal estat de la nostra Hisenda pels enormes déficits que ha hagut de suportar. Advoca per una gran reducció en les despeses del pressupost, perquè de continuar augmentant com fins ara s'ha fet sap on anirem a parar. Després elogia la política recaptatòria del senyor Calvo Sotelo, i exposa la situació dels nostres pressupostos dient que l'exercici més favorable al Tresor fou el corresponent a 1930.

Analitza detingudament la gestió financera del Govern de què formà part, i diu que els ingressos pujaren cinquanta milions més dels previstos, i si a aquests se suma encara la reducció de cent cinquanta milions que s'aconseguí en les despeses, es venrà l'esforç que féu el senyor Argüelles en matèria de pressupostos, la qual cosa demostra que els seus treballs per a aconseguir el fi que perseguia no foren inútils.

(Entren el president del Consell i el ministre d'Instrucció Pública.)

L'orador elogia l'actitud del senyor Prieto com a primer ministre de Finances de la República en no voler vendre l'or del Banc d'Espanya a pesar de tenir per a això l'autorització del Consell de ministres.

Fa un examen de les propostes que ha fet el senyor Calvo Sotelo per a intentar remediar el déficit que pesa sobre el nostre pressupost, i les combat, per creure que no tenen cap eficàcia, ja que per reduccions que es facin en les despeses mai no cobriran el déficit que la dictadura ens deixà. Creu que tot el que no sigui arribar als cinc mil milions de pessetes és perdre el temps.

Se suspèn aquest debat, i s'aixeca la sessió a tres quarts d'una.

Parlament de Catalunya

(Vegi's la primera pàgina)

PELS PASSADISSOS

LA LECTURA DELS PRESSUPOSTOS

El conseller de Finances, senyor Martí Esteve, manifestà abir a la tarda als periodistes que, en sollicitar del president que fos convocat el Parlament per al dia d'avui ho féu amb el desig de poder llegir el projecte de llei de pressupostos abans del primer de juny, com així es farà, i s'hauria pogut presentar avui mateix; però mantant acabar de fer algun acoblament de xifres i una darrera revisió, el projecte de llei de pressupostos serà llegit avui, dia 31.

Afegí el senyor Martí Estere que en realitat el projecte ja està enllestit, però volia fer a darrera hora alguns acoblaments i una revisió general necessària, car, com és sabut, cada Departament fa el seu projecte de pressupost, que després és llimrat al conseller de Finances per al seu acoblament final.

Segons les nostres notícies, en xifres globals, aquest projecte de pressupost per al segon semestre de 1934 puja uns 53 o 54 milions de pessetes, procedents de les valoracions traspassades fins avui dia junt amb els serveis respectius a la Generalitat de Catalunya en virtut del que disposen l'Estatut de Catalunya i la Constitució de la República.

ELS DIPUTATS DE LA LLIGA SEGUEIXEN FENT VACANCES

Abir, els passadissos de la Cambra es presentaven molt animats. Els diputats de La Lliga no hi comparegueren, continuant la seva abstenció parlamentària.

REUNIÓ DE LA COMISSIÓ DE CULTURA

Abans de començar la sessió va reunir-se la Comissió de Cultura per tal d'enllestir el dictamen de diversos projectes de llei.

ARXIUS I BIBLIOTEQUES

De Catalunya. — Bisbe, 3 (11 a 13).

Joventut Socialista de Barcelona.— Rambla de Santa Mònica, 29, segon (Oberta al públic tots els dies feiners, de set a nou de la nit. Diumenges, d'onze a una del matí)

Acció Social. — Amadeu Vives, 3.

Acadèmia de Bones Lletres. — Carrer del Bisbe Caçador.

Acadèmia de Medicina i Cirurgia.— Carme, 45.

La Fira de Barcelona

Santa Continuïtat

L'any 1921, en la que fou nau central o Palau de la Indústria del nucli major d'edificis de l'Exposició de 1888, i en els terrenys o jardins fronters del Parc de Ribera, tingué lloc la primera fira de mostres de Barcelona. Aquella primera Assemblea comercial aconseguí un èxit, descartat pels iniciadors de la fira, perfectament d'acord amb el nostre esperit emprenedor. La Fira tingué una continuïtat que semblava fer-la definitiva. Però aquesta quedà tancada durant la dictadura. L'Exposició Internacional i més tard els primers trasterns inherents a un canvi fonamental de règim impossibilitaren la reorganització o represa de Fira de Barcelona. Altrament els partidaris de renovar-la no eren pas molts.

Sempre, amb tot, Barcelona compta amb una reserva d'homes apassionats per les seves coses, i d'entre aquests sorgiren els que creien en la Fira. I amb te i tenacitat començaren la tasca de sumar voluntats, cercar mitjans i continuar-la. Això era el 1933, l'any passat, i els esforços dels animadors del certamen foren premiats per un brillant resultat que els determinà a una nova i definitiva provatura; la d'enguany, de la qual per ara pot assegurar-se que serà, és ja, un èxit d'expositors, i supera en més de 200 els stands demanats en comparació a l'any 1933.

La clarividència dels organitzadors de la fira passada es fa de cada dia més evident, i si hé encara hi ha qui posa en dubte l'eficàcia de la Fira podrà dir-se-li que no tan solament té una eficàcia, sinó enorme transcendència ciutadana, comercial, industrial, artística. Seria potser interessant tenir una idea clara de la importància de les Fires d'Europa, oferint una perspectiva esquemàtica del que són les de Leipzic, Lió, Brusselles, Milà, Basilea, Londres, Birmingham, Glasgow, Utrecht, Praga, Viena, Paris, Bordeus, Trieste, Francfort, Breslau, Reinchenberg, Malmoe i Ginebra. Algunes de les fires susdites no han estat mai més nodrides que les celebrades a Barcelona. No parleu, però, de suprimir-les. Totes les poblacions han estat beneficiades de la seva existència: les més notables s'han transformat i tota la fesomia de les ciutats, fent-les créixer prodigiosament. La de Leipzic ha arribat a tenir 22.000 expositors o firaires, amb més de 14.000 articles diversos, superant el nombre de 170.000 persones forasteres les que han residit durant els dies de la fira a la població: més de 120.000 han estat classificades com compradors. Té cura de la direcció de la Fira una corporació que té caràcter d'utilitat pública, compost per valuosos elements de les indústries i el comerç, les corporacions comercials i representants del poder públic. La de Lió, conseqüència de la guerra, fou iniciada per *Ligue de Défense des Intérêts Français*, personificada per Mr. Arlaut, que juntament amb Mr. Herriot aplegaren de seguida tota la França comercial i industrial al seu voltant. L'èxit de la Fira fou ràpid; s'ha consolidat, i avui és una de les més importants del món; té lloc dues vegades l'any, i disposa de palats propis de construcció adequada a la seva finalitat.

Sí, sí; les fires de mostres tenen una transcendència de la qual no ens hem fet ben bé càrrec. La nostra Fira ens ha semblat una cosa notable, no altra cosa. No hem examinat les grans possibilitats que ofereix. Potser en veuen més llunyes que té els estrangers que nosaltres mateixos. Eripte hi concorre enguany oficialment: és a l'única que ho fa amb tal caràcter. Les representacions de cases estrangeres, no oficials, són nombroses: podem repetir que l'èxit està assegurat.

Acabarà de fer interessant el certamen part de l'organització que es desenvolupa per grups monogràfics, entre ells els de la Moda. Cinematografia i especialment el que serà primer Saló de Turisme i dels Esports, en el qual serà posada de manifest la labor feta per tal de fomentar el turisme de la nostra terra i els projectes existents que revolucionaran els mètodes seguits fins a la caiguda de la monarquia, produint el resultat efectiu que nos desitgem d'encarrilar un gran corrent turístic cap a Catalunya, fent conèixer i valorar els tresors artístics i naturals que posseim.

Un altre encert serà el de l'Exposició de Primavera, instal·lada dignament al Palau de la Metal·lúrgia. Els forasters, els estrangers que visitin la Fira, no deixaran de veure l'Exposició, ben elogiable: una i altra cosa faran honor a la ciutat, i com que totes dues estan situades als jardins de Montjuic, proceres a les fonts de meravella, el record que els visitants s'emportaran de Barcelona serà cosa definitiva, la millor propaganda que podem fer, paral·lelament amb la visió del satisfactori estat de la pau pública.

Això i moltes altres coses podem oferir amb la nostra Fira. Als ous ens visitin el panorama d'una ciutat que treballa, que lluita i que entremig de les seves disputes civils sap conrear, com pocs pobles ibèrics, les belles arts. Als de casa, un nou estímul de perfeccionament, de treball, d'exemple, de continuïtat en tots els aspectes. I el nostre poble farà acte de presència i es capacitarà una mica més cada dia recuperant plenament la noble ambició d'ésser més, de superar-se.

PEPE CASALS

No podem publicar les notes pregades que no vinguin escrites en català i amb un timbre o signatura coneguda

TALLERS MECANICS DE FUSTERIA

Joan Bas Forcada

Construccions en general

Tallers i despatx: Lepanto, 233 - Telèfon 52516

BARCELONA

Comarques catalanes

LLEIDA

Revisions de contractes :-: Mines de carbó :-: Regidor de dretes agredit per no pagar el menjar de les eleccions :-: Notes diverses

Lleida, 30. — Durant el dia d'avui s'han rebut a la Societat Agrària més de dues-centes demandes de revisions de contractes de conreu. Es preveu que seran alguns milers les revisions que es gestionaran en aquesta ciutat, ja que per a totes les comarques lleidatanes solament existeix una sola Comissió Arbitral, la qual resideix a Lleida.

— Es troba en aquesta ciutat l'inspector general de primera ensenyança de Catalunya. Ha visitat l'Escola Normal i la Residència d'Estudiants, on ha estat obsequiat amb un dinar íntim.

— Per al diumenge vinent hi ha anunciat un míting, patrocinat per la Federació de Treballadors de l'Ensenyament (U. G. T.), per tal d'exposar una sèrie de millores d'ordre moral i econòmic que pensen demanar a la superioritat.

— El senyor Joan Teixidor, enginyer de Barcelona, ha sollicitat el registre de tres mines de carbó, enclavades al terme municipal de Coll de Nargó.

— A la Casa de Socors ha estat assistit de diverses lesions a diferents parts del cos el regidor d'aquest Ajuntament, afiliat a un partit de dretes, senyor Alfons Porqueres. Aquestes lesions les hi ha produides una senyora, propietària d'una casa de menjars, sembla que cansada de reclamar-li l'import d'una factura de dinars servits amb motiu de les darreres eleccions municipals.

— Ha estat convocat per a diumenge el ple del Comité local de l'Esquerra Republicana de Catalunya, amb l'objecte de prendre acords.

— Per a prendre possessió de l'edifici de la Historia de Rimer, propietat de la Generalitat, ha sortit avui cap a aquella localitat l'oficial major de secretaria.

— El Ministeri d'Instrucció Pública ha nomenat l'arquitecte provincial senyor Villalonga perquè dictamini sobre els solars que es trobin en millors condicions entre els que ofereix l'Ajuntament per a la construcció d'un Institut.

— Aviat començaran els treballs de camp per a la construcció del camí de Lleida a Puigcerdà i Arança.

— Comuniquen d'Andorra que existeix molt descontent entre la nombrosa colònia espanyola resident al país pels últims acords presos pel Consell de les Valls, que són: augmentar l'impost sobre l'entrada d'automòbils i tabac espanyols, i no accedir a la instal·lació del servei telefònic, com s'havia sollicitat.—C.

TORTOSA

¿Què passa al Partit Radical Socialista Català? :: Acció Catalana Republicana :: Futbol :: Diverses

Tortosa, 30.—Ha dimitit el director de "El Public", senyor Campos i Terrer, per discrepàncies amb el Comité Polític del Partit Radical Socialista Català.

— Per al dia 10 de juny, Acció Catalana Republicana, anuncia un grandíos acte polític en el qual prendran part entre altres oradors, els senyors Martí Esteve, conseller de Finances de Catalunya, Ametlla i Coll i Amadeu Hurtado.

— Demà, a la nit, donarà una conferència literària al Centre Catalanista Republicà, el senyor J. Gil i Mulet, i serà després obsequiat pels seus companys.

— El dia 25 de juny tindrà lloc la subhasta d'explotació de l'Estanco de Mercaderies del ferrocarril de Vall de Zafan a Sant Carles de la Rapita a la nostra ciutat, al tipus de 433.616'45 pessetes.

— A les dues riberes de l'Ebre ha començat la sembra de l'arròs. Són en gran nombre els forasters que s'hi ocupen.

— Demà, divendres, a la nit, celebrarà assemblea el Partit Radical Socialista per tal de puntualitzar la política local.

— Demà celebraran partits de futbol el Dertusa F. C. i el Bitem, i el Xerta i el Reguer, als camps dels primers, en el torneig "Vida Tortosina".

— Aquesta nit, es reunirà l'Ateneu, la delegació de l'Associació de la Premsa, encarregada de l'esport per tal d'organitzar un partit de futbol a profit del X Congrés de la Premsa Catalano-Balear.—C.

MATARO

Visita a Acció Catalana :: Noticiari

Mataro, 30. — Abir a la nit visitaren l'estatge d'Acció Catalana els membres del Consell Executiu del Partit senyors David Ferrer i Ramon Peypoch i el president de la Joventut, senyor Tasis i Marca. Aquesta visita, més que una conversa, fou un canvi d'impressions. Després d'un encertat resum que de la vida de l'entitat féu el seu president, senyor Rabat, intervingueren diversos assistents, que posaren de manifest el seu entusiasme pel Partit. Fou favorablement comentada la intervenció del senyor Bas, que es pot dir va ésser la que va marcar la pauta de la conversa, que amb el major entusiasme durà fins a una hora avançada.

— Des del proper divendres estaran exposats en una sala de l'Institut els treballs fets pels alumnes de dibuix d'aquell Centre, i seran visibles durant els dies que duraran els exàmens.

— Demà, a les cinc de la tarda, se celebrarà a l'estatge de "Nosaltres Sols" una festa patriòtica en commemoració del Corpus de Sang.

— El camió B. 42278 ha topat amb una columna de l'enllumenat públic, i ha trencat el globus de vidre, causant desperfectes en la columna.

— Ha començat amb molt d'èxit el curset d'Història de Catalunya que han organitzat "Els Amics del Llibre", i que corre a càrrec del senyor Joan Coyret. — C.

GIRONA

Projeccions d'excursionisme :-: Exàmens a la Normal :-: Atracadors detinguts a Ripoll :-: Vaga evitada Altres noves

Girona, 30. — Demà a la tarda, a les cinc, a l'Estadi de Vista Alegre, jugarà l'equip local contra un equip de veterans, a profit de la família del bon amic i malaguanyat àrbitre gironí senyor Francesc Gibert.

— El divendres vinent, a les deu de la nit, a l'estatge del G. E. i E. G. se celebrarà una vetllada, en la qual es projectaran els films del darrer aplec al Coll i un record de vistes obtingudes en l'excursió realitzada l'any passat a la Vall d'Aran.

— Els exàmens dels alumnes no oficials que cursen els estudis del Magisteri segons el pla de l'any 1914 començaran a l'Escola Normal de la nostra ciutat el dia 4 del vinent mes de juny. En aquesta data començaran els exàmens dels alumnes dels primers cursos, i successivament seguiran els dels altres cursos.

— Aquest migdia han quedat aprovades les bases de treball que les obreres de la secció de telers de la fàbrica Grover, d'aquesta ciutat, tenien presentada. Per tant, no ha arribat a declarar-se la vaga, que tenien anunciada per a avui.

— Abir a la nit morí Narcís Coll, a conseqüència de les ferides que sofrí en un accident automobilista ocorregut a Llambilles. El xofer continua a l'Hospital, i ha millorat una mica.

Aquesta tarda s'ha celebrat l'enterrament del senyor Coll. Hi ha assistit un gran acompanyament, el qual ha posat de relleu les nombroses amistats de la família del finat.

— A l'Audiència s'ha vist la causa davant jurat contra el vei de Puigcerdà senyor Gaspar Colomer, acusat d'intent de violació. El jurat ha emès veredicte d'inculpabilitat.

— Ha estat denunciat a l'enginyer director del Servei forestal el vei de Sant Sadurní senyor Sadurní Alzina, autor d'una tala abusiva de seixanta pins. — C.

MANRESA

Aplec Comarcal de Palestra :: Els federals :: Futbol :: Escacs a Sitges La vaga de cambrers i cuiners

Manresa, 30. — Les delegacions de Palestra del Bages, han organitzat per al proper mes de juny l'Aplec Comarcal de Palestra, a la vila de Bagà. Aquest aplec tindrà lloc el dia 10. També a mitjan juny, la Secció, de Palztots, de Palestra, amb la col·laboració de l'Aero Club d'aquesta Ciutat, inauguraran una exposició d'avions i planadors al local social de Palestra.

— Abir, el Centre Republicà Federal, celebrà una reunió. Quedaren nomenats els delegats al II Congrés Comarcal. També foren aprovades les bases per a la celebració d'un portamitgeu.

— Demà, a les cinc de la tarda, es jugarà al Pujolet, un interessant partit entre el primer equip del Centre d'Esports de Sallent i una selecció del Centre d'Esports.

— Dintre de pocs dies, una delegació del Club d'Escacs de Manresa, es trasladarà a Sitges per a prendre part al Torneig Internacional d'Escacs.

— Contestant un telefonema de protesta adreçat a l'Associació de Viatjants d'aquesta plaça, amb motiu de la vaga planejada pels cambrers i cuiners, s'ha rebut contestació dient que han fet diverses gestions per tal de procurar la solució del conflicte. — C.

LLINAS DEL VALLES

Mort d'un vell republicà

Llinàs del Vallès, 30. — El dimarts a la tarda va tenir lloc una imponent manifestació de dol amb motiu de l'enterrament del veterà de les idees liberals senyor Josep Codina i Auladell, el qual havia estat un dels fundadors de la primera escola laica de la vila i del primer Centre Republicà.

Darrerament era membre actiu del Centre Republicà Federal, als rengles del qual formava, al costat dels joves.

L'acte, que fou civil, va acomiadar-lo l'alcalde, senyor Josep Serra, en un brillant parlament en el qual va assenyalar la tenacitat del difunt com a exemple per als joves. Després de la presidencia de la família en seguia una altra integrada pels veterans del republicanisme local. — C.

TARRAGONA

Les festes de juny :: Una Escola d'Art :: Suspensió d'un diari perdonada :: Altres noves

Tarragona, 30. — Ahir va celebrar-se a l'Ajuntament una reunió per tal de tractar de l'organització del cos Iris, que figura en el programa de les Festes de Juny. Entre les entitats que han donat llur conformitat per acudir a la festa amb una carrossa artística i les adhesions que s'esperen es compta reunir un mínimum de 20 carrosses.

— La Comissió de Govern municipal, en sessió d'avui, ha acordat donar tota mena de facilitats per tal d'establir a Tarragona una Escola d'Art. Així mateix ha acordat sollicitar d'Obres Públiques l'arranjament de la travessia de les carreteres de Lleida a Tarragona i d'aquesta ciutat a Barcelona.

— El comissari d'Ordre Públic ha manifestat aquest migdia als periodistes que tenint en compte la petició que li ha estat adreçada per l'Associació de la Premsa i altres entitats i corporacions, ha acordat aixecar la suspensió del collega local "La Cruz". Els periodistes han regraciat al senyor Pujol i Font aquesta mesura. Així, el diari catòlic "La Cruz" reapareixerà avui.

— Han marxat a Barcelona l'alcalde, senyor Lloret, i el comissari d'Ordre Públic, senyor Pujol i Font.

— Des de fa algun temps fou recollit a la casa d'Assistència Social un vellet de 75 anys anomenat Joan Tondo i Folch, que es trobava en lamentable estat de depressió moral, ja que, per versions rebudes, havia portat una vida accidentadíssima i irregular. Patia gangrena senil i diabetes. Darrerament, la depressió física i moral arribà a tal punt, que vencut per tota mena de sofriments, volgué posar fi a la seva vida, i aquest matí ha estat trobat mort per asfixia a la mateixa casa d'Assistència Social. El jutjat ha ordenat el trasllat del cadàver al dipòsit.

— Una comissió del C.A.D.C.I. ha visitat aquest migdia el comissari senyor Pujol i Font, per tal d'assabentar-lo dels insults i agressió de què ha estat objecte un dels seus associats per part del representant de la casa navilera Mac. Andrews, senyor Ignasi Navarro, al seu mateix despatx. El senyor Pujol ha promès d'intervenir, puix que la legislació vigent no permet aquestes violències per part dels patrons.

Sembla que el senyor Navarro va agredir l'associat esmentat en el curs d'una discussió motivada per afers. Per tant, és de deduir que aquest assumpte no té caràcter social, si bé la informació governativa haurà de posar-ho en clar. — C.

SANT CARLES DE LA RAPITA

Manifestació femenina :: Les aigües potables :: Nou local per a la venda de peix

Hi dimecres passat, a les nou de la nit, es manifestà davant la Casa de la Ciutat un nombrós grup de dones, venedores de la plaça, amb motiu d'haver-hi sessió d'Ajuntament. Aquesta no fou celebrada, i una comissió de les manifestants conferencià durant dues hores amb el senyor alcalde per la qüestió del pagament de l'arbitri d'ocupació de llocs públics de venda a la plaça, el qual es neguen a satisfer des de primer d'enguany. Hi hagué la natural agitació, i es produïren alguns crits.

— Diumenge visità la nostra ciutat, acompanyat de diversos amics, el comissari d'Ordre Públic a Tarragona, senyor Pujol i Font. A la seva arribada fou saludat per les autoritats, i immediatament marxà a dinar al Xalet Llansola, des d'on seguí viatge cap a Alcanar.

— Per l'Alcaldia està realitzant-se plebiscit entre els propietaris de finques urbanes per saber el nombre d'abonats amb què es comptarà a la instal·lació d'aigues potables.

— La setmana passada s'inaugurà el local construït per la Comissió Administrativa del Port per a la venda del peix. Ha estat una obra encertada, ja que ha desaparegut la sentor que inevitablement es notava als carrers de Sant Pere i Sant Raió i que no deixava d'esser una molèstia per als habitants d'aquests carrers, encara més en aquesta època de forta calor. — C.

BADALONA

Conferència :: De la vaga de contramestres

Badalona, 30. — El divendres vinent, dia 1, a les deu de la vetlla, el diputat pel Parlament de Catalunya i destacat publicista A. Rovira i Virgili donarà a l'Escola del Treball una interessant conferència, organitzada per l'Associació de la Premsa, sobre "Valenti Almirall i la premsa catalana".

— La vaga de contramestres continua en el mateix estat, i hom suposa que a no trigar gaire, a conseqüència d'aquesta, hauran de tancar la majoria de fàbriques de l'art fabril i textil.

— El Foment de la Sardana organitza per a diumenge dia 17 del vinent mes de juny el seu tradicional Aplec de la Sardana, que enguany tindrà lloc per catorzena vegada, al mateix terreny de l'any passat, això és, a l'Institut Puigcerdà, Tolà, terme municipal de Montgat. Hi prendran part les cobles La Principal de La Bisbal, Barcelona i La Principal de Bages. Com es costum, l'aplecada de la nit tindrà lloc a la plaça de la República de la nostra ciutat. — C.

MOLLET DEL VALLES

Del conflicte de la T. M. F. E.

El conflicte de la pelleteria T. M. F. E. segueix sense resoldre's. Malgrat les dues reunions que patrons i obrers han tingut amb el conseller de Treball, senyor Barrera, no ha estat possible de posar-se d'acord.

Durant el dia d'abir els obrers van fer aquestes tres reunions, en les quals la Comissió representant d'ells donà compte de les gestions portades a cap. En la reunió d'abir a la tarda acordàs protestar de la nota que publica dita la premsa d'abir, on es diu que els obrers de la T. M. F. E. situats en declarat la vaga de braços caigut, quan la causa d'estar parats ens impossibilitava parar la fàbrica tots que els obrers el torni defensa, no els expressàs aquell dia marxessin. Ens han fet-ho conèixer avui, i que canvia molt l'aspecte del conflicte.

A la reunió que van tenir a la nit de la qual tothom esperava la definitiva solució del conflicte, ens va de la impressió que estava pitjor que mai.

Una mica de comprensió per ambdues parts seria millor.

BALSARENY

Palestra :: Noves explotacions potàsiques

La Delegació local de Palestra ha portat a terme durant l'actual primavera els següents actes: A dia 6 d'abril, amb motiu de celebrar-se una trimió conferència de delegacions a la nostra població, el senyor Amadeu Serch, de Palestra, donà una conferència al Grup Escolar Pont de la Riba sobre "L'Ideal de Catalunya Nova". Per la Diada del Llibre organitzà l'exposició i instal·lació d'una paradeta de llibres catalans. La Secció Femenina edità originalment algunes excursions d'orientació. La Secció d'Aficionistes les sortides de campitots de dies 20 i 27 de maig. Avui matí, juntament les delegacions de Navàs i Manresa, han iniciat un gran aplec comarcal durant el mes de juny.

— Hom diu que durant el propers dies entraran en una fase de màxima activitat els treballs d'instal·lació de les noves mines potàssiques d'aquestes terres al nostre terme municipal.

Companyia Espanyola d'Assegurances de Crèdit i Caució, S. A.

Direcció telegràfica i telefònica:

IBERCREDIT

Apartat 524

Telèfons:

Direcció: 19523

Serveis: 19546

Membre actiu de la "INTERNATIONAL CREDIT INSURANCE ASSOCIATION"

CAPITAL: 6.000.000

Coordinació entre l'Estat espanyol i les Companyies espanyoles d'Assegurances, per a la implantació i desenrotllament de l'assegurança de Crèdits comercials

ACCIONISTES FUNDADORS

Les 26 principals Companyies d'Assegurances espanyoles i el Banc Exterior d'Espanya

MADRID

FERNANFLOR, 2, PRIMER

RAM DE CREDIT: Protecció dels Crèdits Comercials contra el risc d'insolvència dels deutors, amb indemnització de pèrdues. — Assegurances al comerç interior. Assegurances al comerç d'exportació

RAM DE CAUCIÓ: Assegurances de garanties i fiances

DELEGACIO GENERAL PER A CATALUNYA I BALEARS:

PERE SOLANO – Fontanella, 9, primer, segona. – Telèfon 25460

ESTRANGER

Hi ha un principi d'intel·ligència en la qüestió del Sarre?

Ginebra, 30. — Els rumors sobre les negociacions franco-alemanyes relatives al Sarre han donat lloc a la publicació de detalls que són absolutament fantàstics. No obstant, sembla que existeix un terreny d'intel·ligència i que tendeix vers l'aplicació dels poders de la Comissió, especialment pel que fa referència a la protecció de la població del Sarre.

Però, contràriament als rumors publicats, aquesta fórmula no prejutja la utilització eventual d'una policia internacional si calgués. La Comissió de govern conservaria tota mena de facultats sobre el cas.

França no acceptarà la data del plebiscit sense haver arribat abans a un acord amb els Governs interessats.

Una nota Havas :: :: ::

Ginebra, 30. — Contràriament al rumor que ha circulat aquesta nit, i segons el qual s'hauria arribat a un acord entre França i Alemanya sobre el plebiscit del Sarre, l'Agència Havas creu saber que la dita informació es inexacta, o que, almenys, és una anticipació arriscada.

Les negociacions sobre el Sarre continuen i no ha d'excloure's la possibilitat d'un acord, però per ara no s'ha arribat a cap resultat positiu.

Un discurs de Von Papen

Berlín, 30. — En un discurs que ha pronunciat davant els representants de la premsa estrangera, el vice-canceller Von Papen ha qualificat el plebiscit del Sarre d'absurd.

"Es una reminiscència d'imperialisme obligar a una gran nació, setze anys després de la guerra, a sollicitar d'una part dels seus conciutadans que afirmin que hi pertanyen."

Ha declarat, per altra part, que el Govern alemany no podria donar les garanties que sollicita el Govern francès, i ha afegit dient que s'imposa la necessitat d'un acord amb França per tal de fer del Sarre un veritable pont entre les dues nacions.

Una interpel·lació als Comuns :: :: :: :: :: ::

Londres, 30.—El diputat conservador senyor Cayser, recollint el sentir d'una part de l'opinió pública, ha preguntat aquesta tarda a la Cambra dels Comuns si primer ministre quines mesures s'havien adoptat per tal de mantenir l'autoritat de la Comissió de govern al territori del Sarre.

El senyor Mac Donald li ha contestat dien que no podia fer cap declaració el mateix dia en què el Consell de la Societat de Nacions es reuneix en sessió extraordinària per ocupar-se d'aquest assumpte.

Els catòlics demanen garanties :: :: :: :: :: ::

Sarrebruck, 30. — Segons el periòdic "Volksstime", una Delegació d'elements catòlics del Sarre es troba actualment a Ginebra a fi d'obtenir dels membres del Consell de la Societat de Nacions que el plebiscit sols se celebri en el cas que existeixin determinades garanties.

EL BATIBULL DE LA POLITICA ROMANESA

Bucarest, 30. — Es declara que el senyor Tatarescu no dimitirà la Presidència del Consell, i que, al contrari, el Parlament romanès es reunirà el 14 al 16 de juny.

En canvi, sembla segura la dimissió del ministre de la Guerra, general Hiotu. Sigurot qui el substituirà. S'havia dit que el lloc era ofert al mariscal Averescu, el qual no ha acceptat.

La Conferència del Desarmament

John Simon i Barthou exposen les tesis dels respectius governs

Comentaris a l'entrada d'U. R. S. S. a la Societat de Nacions

Les discussions a la Comissió general del Desarmament continuaren ahir amb un viu interès.

El primer de parlar ha estat John Simon, el qual ha tornat a demostrar que Anglaterra no pot o no vol entendre quina és la veritable situació d'Europa, i que él que cal abans que res és assegurar una pau duradora, sense equívocs. La crisi que travessa la Conferència del Desarmament és conseqüència de les incertituds d'Anglaterra, que continuen tot i la convicció del rearmament alemany, reconegut ahir per von Neurath i tot. El cap del Foreign Office ha sostingut, també ell, la impossibilitat d'un acord sense la participació d'Alemanya. Però si el Govern del Reich persisteix en el propòsit de romandre absent de Ginebra, no és aquesta una raó per a no trobar una fórmula d'entesa garantidora de la seguretat, i passar després a un desarmament gradual, com ho proposat Litvinov, que ha sinuat l'habilitat d'interpretar el pensament de totes les delegacions.

Simon ha parlat de Locarno com exemple per a la conclusió de pactes anàlegs. Però ell mateix havia demostrat a la Cambra dels Comuns l'escasse eficàcia d'aquest pacte, que pot donar pau a interpretacions diverses en el moment que calguds aplicar-lo. Fa l'efecte que Simon obstaculitza d'arribar a un acord, atenyent així les responsabilitats que pesen damunt del govern britànic.

Després de Simon ha parlat Barthou, exposant el punt de vista francès, ja conegut i tractant de les responsabilitats del Reich com a incomplidor de la part V del tractat de Versalles i de l'article 8 del pacte ginebri. Ha afirmat que ha arribat l'hora de decisions, i ha posat en evidència les contradiccions britàniques. L'allusió del ministre francès al perill que porta la S. de les N. si fracassa la Conferència del Desarmament, hauria de fer reflexionar, perquè aquesta temença és compartida per altres governs. Però encara no es pot parlar de la sort ulterior de la Conferència.

El que cal considerar com a realitzable és el projecte de Litvinov sobre les garanties de seguretat sense establir les quals cap país no voldrà sentir parlar de desarmament. Només un acord entre la seguretat podrà donar l'enmenyent que es pretén.

Ginebra, 30. — En obrir-se la sessió celebrada aquest matí per la comissió general del desarmament, ha pronunciat un discurs el senyor John Simon, el qual ha subratllat la gravetat de la situació, afirmant la necessitat d'arribar a un acord internacional sobre els armaments, acord que no es possible sense la participació d'Alemanya.

Tractant del problema de la seguretat Sir John Simon ha declarat que, al seu judici, té més valor pràctic una empresa limitada de garantia de seguretat, tal com el Tractat de Locarno, que una garantia nova, il·limitada i universal.

El Govern anglès—ha afegit—persuadit que els perills que es concreten a Europa exigeixen que es doni un pas cap endavant, creu que el pare de sorda podria esser, a la vegada, el memorándum anglès de 1933 i el memorándum de les cinc potències.

Aquests podrien concertar-se sense tardança a ordre internacional sobre la guerra química, publicitat pressupostària i sobre la creació d'una comissió permanent de desarmament.

El senyor Simon ha suggerit la ratificació i posta en vigor del convenis de 1925 relatius a la fabricació i tràfic d'armes i municions de guerra, i ha afirmat que calia introduir realitats en els ideals de l'organisme ginebrí.

El discurs de Barthou ::

En acabar el seu discurs Sir John Simon, ha pujat a la tribuna el ministre francès de Negocis Estrangers, senyor Barthou, el qual ha reconegut com els oradors que l'havien precedit en l'ús de la paraula, la gravetat de l'actual situació, i ha insistit sobre els problemes que aquesta presenta per a l'esdevenir de la Societat de Nacions, que ha compta sempre i continuarà comptant amb l'adhesió i ajut del Govern francès.

Després d'enumerar els punts en que França coincideix amb el President de la Conferència i amb el Govern britànic, el senyor Barthou ha entrat de pie en el desenrotllament del seu tema.

¿On es troba la discrepància i, per tant, la dificultat?

¿Qui és el responsable de la situació actual?

Alemanya ha abandonat la Societat de Nacions: és aquesta la causa que l'acord del dia 14 d'octubre no pugui aplicar-se.

Les potències arribaren a un acord basat en un sistema raonable, i si Alemanya no volgué donar la seva adhesi, ¿basta això per a abandonar aquest sistema com a inacceptable?

No pot tolerar-se que existeixi una potència invisible i present al mateix temps, que posseeixi tots els seus drets i cap responsabilitat, i que posi el vet a la Conferència del Desarmament.

Després ha recordat el senyor Barthou que amb el pla britànic s'han presentat dos projectes, i ha proclamat, una vegada més, que França segueix fidel a la política adoptada en principi, política que està basada en l'article vuitè del Pacte i en la part cinquena del tractat de pau.

El Govern francès està disposat a passar pel pont que vol estendre Sir John Simon sempre que sota aquest pont no hi hagi una emboscada.

S'ha dit que la nota francesa del dia 17 d'abril tancava la porta a la Conferència, i no ha d'oblidar-se que si França ha interromput les seves negociacions amb el Govern britànic a estat a causa de la publicació del pressupos, militar d'Alemanya, en el qual figura un augment de dos mil dos-cents milions.

Amb aquest gest, el Govern alemany semblava dir: Què importen les vostres converses i les vostres garanties d'execució? A partir del 4 d'octubre he recobrat tota la meva llibertat i utilitzo la meva força rearmant-me.

El senyor Barthou ha fet ressaltar després que mentre França redui en 1933 les seves despeses militars en un Alemanya ha augmentat les seves en un 17 per 100 i torna a reduir-los en 1934 33 per 100 i les de la seva aeronàutica en un 160 per 100.

Després de llegir aquestes estadístiques, exclama:

¿Qui nega a la pàtria de Kant, de Goethe, de Bach, de Beethowen i de Wagner la potència d'esperit i la igualtat necessària per a la vida social? ¿Qui amenaça Alemanya?

Després de recordar que en tots els discursos pronunciats ahir i avui la idea de la seguretat apareix com una condició inseparable del desarmament, afirma que no es considera ni com un il·luminat ni com a un desil·lusionat; no espera miracles, però no creu en la fallida de la Societat de Nacions; entre els optimistes absoluts i els pessimistes desesperats, cal deixar el passeig als homes que volen salvar la Humanitat en la pau i per la pau.

Les darreres paraules del senyor Barthou han estat acollides amb una gran ovació.

Els discursos són transcendentals :: :: :: :: ::

La reunió celebrada aquesta tarda per la comissió general de la Conferència del desarmament, ha revestit més importància que ahir.

En efecte, els discursos dels delegats anglès i francès es consideren com els més transcendentals que s'han pronunciat en la Conferència durant aquests dos anys.

A la reunió d'aquesta tarda ha assistit, en representació d'Espanya, el senyor Salvador Madariaga.

Comentaris francesos ::

París, 30. — La primera sessió de la comissió general de la Conferència del Desarmament ha confirmat plenament que la idea de la seguretat domina completament el debat.

"Le Temps" i gairebé tota la premsa del matí constata aquest fet amb satisfacció. "Le Journal des Debats" reconeix que no hi ha desarmament possible sense l'organització de la seguretat.

Mr. Henderson ha exposat aquesta tesi, que ha estat defensada sempre per França.

Els diaris examinen la intervenció del senyor Litvinov. En opinió de "Le Temps" els pactes regionals d'assistència mútua proposats pel senyor Litvinov, idèntics als que ha vingut reclamant França, no constituïxen una punta contra Alemanya. M. Bainville, en "La Liberté", diu que finalment el senyor Litvinov es decidí a arrencar el vel raonant públicament sobre el tema. Si no hi hi res que faci témer per la pau no hi ha problema. I des del moment en que es planteja el problema és que cal reunir la Conferència de la Seguretat abans que la del desarmament.

Pel que fa a la proposició del senyor Litvinov, d'una Conferència permanent del desarmament, els diaris es preguntes si no seria un organisme en competència amb la Societat de Nacions, però tots reconeixen que amb aquesta proposició Rússia ha volgut manifestar que desitja col·laborar en l'obra de consolidació de la pau.

Entrevistes de Barthou ::

Ginebra, 30. — M. Barthou ha conferenciat aquest matí amb el ministre iugoslau de Negocis Estrangers, senyor Jevtitch.

M. Barthou ha esmorzat amb el ministre polonès de Negocis Estrangers senyor Beck.

Reunió del Consell de l'Entesa balcànica :: :: :: :: ::

El Consell de l'Entesa balcànica va celebrar ahir la seva segona reunió sota la presidència del senyor Maximos.

Entre altres acords es va prendre el de reunir el Consell dues vegades a l'any. La pròxima reunió tindrà lloc a Ankara el dia 27 d'actubre.

La U. R. S. S. i la seva entrada a la S. de N. :: ::

Moscú, 30. — Sota el títol "L'acostament franco-soviètic i l'obra de la pau", les "Izvestia" escriuen que l'opinió de la U. R. S. S. acull amb satisfacció el discurs del ministre d'Afers Estrangers de França.

Diverses potències han pres la iniciativa d'invitar la U. R. S. S. a entrar a la Societat de Nacions per tal de reforçar la seva lluita per la pau i crear un front únic de lluita contra les tendències de guerra. Aquesta iniciativa no ve del Govern soviètic, com ha dit la premsa estrangera, però cal que el Govern faci conèixer la seva actitud, positiva o negativa, respecte de la iniciativa presa per les altres potències.

Certs medis polonesos posen la pregunta de l'actitud de Polònia en esguard de la Societat de Nacions. Però si Polònia creu consolidar la pau a Europa, no pot existir entre els seus interessos i els de la U. R. S. S. antagonismes que justifiquin la inquietud provocada per la invitació feta a la U. R. S. S. d'entrar a la Societat de Nacions. La U. R. S. S. es prou forta per protegir les seves fronteres contra qualsevol agressor, però això no dispensa de fer tot el possible per consolidar d'una manera general la pau i la seguretat.

Berlín, 30. — Molt més que la Conferència del Desarmament l'opinió alemanya s'interessa a l'actitud de Rússia, al seu projecte d'entrar a la S. de N. i al seu acostament amb França. Aquestes perspectives són considerades com a noves temptatives d'encerclament d'Alemanya. Hom fa observar que la premsa anglesa parla d'una coalició contra una o dues potències. Aquestes dues potències són Alemanya i Japó. Japó només vindrà en segona línia, car el seu conflicte amb Rússia no sembla agreujar-se. Les negociacions respecte al ferrocarril de la Manxuria comencen avui, i hi ha certes possibilitats que reixin. D'altra part Japó manté bones relacions amb França. Es, doncs, Alemanya que seria atesa per la política franco-russa.

La tendència de l'encerclament d'Alemanya és evident — escriu la "Deutsche Allgemeine Zeitung". Una política exterior veramente alemanya és més difícil que mai. Des del dia en que fou qüestió de la igualtat de drets hem seguit un camí recte que ens ha portat a les proposicions pràctiques d'Adolf Hitler aprovades per Mussolini i reconegudes legítimes per Anglaterra. El món sap tan bé com nosaltres que en aquest camí no hi ha retirada possible.

La "Frankfurter Zeitung" creu que Rússia busca a utilitzar per a ella una era que li és propícia. Es preocupa poc del desarmament, que passa en segon ola i les possibilitats del qual semblen més i més mínimes. Si no hi ha proposicions franceses a Ginebra la conferència s'haurà d'ajornar per salvar la cara. La renúncia decisiva a tota conversió seria una decisió contra Ginebra, que trobaria difícilment l'assentiment d'Anglaterra i Itàlia.

El dol per la mort de l'almirall Togo

Toquio, 30. — La mort de l'almirall Togo ha impressionat dolorosament el país, a desgrat que ja fa uns quants dies s'havien perdut les esperances de salvar-lo a causa de la gravetat de la seva malaltia.

L'Agència Rengo comunica que l'almirall ha mort víctima d'un càncer a la gola.

L'almirall Togo va ésser qui va destruir l'esquadra russa en aigues del Japó durant la guerra russo-japonesa. Tenia 85 anys.

El Govern ha acordat dedicar-li funerals nacionals.

Berlín, 30. — El ministre de la Reichswehr, general Blomberg, i l'almirall Reader, cap de la Marina alemanya, han visitat l'agregat naval del Japó a Berlín, per tal de donar-li el condol per la mort de l'almirall Togo.

La premsa, en donar compte de la mort de l'esmentat almirall, recorda la brillant carrera del difunt i especialment la seva intervenció en la guerra russo-japonesa.

LA TENSIÓ ENTRE ELS NACIONALISTES MALTESOS I ANGLATERRA

Malta, 30. — La tirantor existent entre Anglaterra i els nacionalistes maltesos ha augmentat considerablement a conseqüència del discurs pronunciat darrerament pel general Campbell.

El governador condemnà, en efecte, les activitats d'aquells elements de la població que es preocupen més de mirar Itàlia que de servir els interessos d'Anglaterra.

El sobirà del Yemen accepta les condicions d'Ibn Seud

Londres, 30. — Telegrafien d'En Caire a l'Agència Reuter que, segons un comunicat saudí, l'Iman del Yemen ha comunicat a Ibn Seud la seva decidida intenció d'executar totes les condicions imposades per a la cessació de les hostilitats.

Per tant, Ibn Seud ha accedit a prolongar la treva per un termini determinat.

Arribada de vaixells a Hodeidah :: :: :: :: :: ::

Londres, 30. — Comuniquen d'El Caire a l'Agència Reuter que segons informes rebuts d'Hodeidah diversos vaixells de guerra francesos, italians i anglesos, han ancorat en aquell port, on està instal·lat el quarter general de les forces expedicionàries saudistes.

NOUS INCIDENTS A LA FRONTERA MANXURIANA

Harbine, 30. — S'anuncia que avui s'han produït nous incidents a la frontera.

Sembla que destacaments de tropes russes han disparat contra dos vapors manxús, que no han fet cas dels senyals soviètics.

Vuit canoners soviètics han estat concentrats als voltants de Blagoveschenk.

Als centres governamentals locals hom creu que és molt crítica la situació creada pels recents esdeveniments, degut al fet que les tropes soviètiques disparen sistemàticament contra tots els vapors manxús que naveguen pel riu Amor.

La malaltia que ha allegat el cònsol general soviètic el priva de contestar a la demanda categòrica d'excuses que ha estat formulada sobre aquests incidents.

PITA ROMERO VISITA HERRIOT I DOUMERGUE

París, 30. — El ministre d'Estat espanyol, senyor Pita Romero, ha visitat aquest matí el ministre sense cartera, senyor Herriot, amb el qual ha parlat breument.

A la tarda el senyor Herriot ha estat a l'Ambaixada per tal de tornar la visita al ministre espanyol.

El senyor Pita Romero ha visitat també aquesta tarda el president del Consell, senyor Doumergue.

ANGLATERRA ENVIARA UNA NOTA ALS EE. UU. SOBRE ELS DEUTES DE GUERRA

Londres, 30. — S'assegura que dintre 24 hores serà tramesa una nota d'Anglaterra als Estats Units sobre els deutes de guerra.

Hom creu que el ministeri britànic ha discutit el text de la nota en la reunió d'aquest mat.

Es probable que Mr. Chamberlain faci una declaració a la Cambra dels Comuns sobre aquest assumpte.

L'ENTERRAMENT DE LES VICTIMES DE LIPOSTEY

Baiona, 30. — El cònsol d'Espanya ha facilitat la següent nota:

La cerimònia oficial de l'enterrament de les víctimes de la catàstrofe de Lipostey tindrà lloc avui, a les dotze, a l'església del citat poble. El Govern espanyol ha enviat dues ambulàncies per al trasllat de les despulles de les víctimes a Madrid.

CODOS I ROSSI VISITEN EL SENYOR ROOSEVELT

Washington, 30. — Els aviadors Codos i Rossi han dinat avui a l'Ambaixada de França. Després han anat a dipositar una corona a la tomba del soldat desconegut.

Tot seguit s'han traslladat a la Casa Blanca, on han estat rebuts pel senyor Roosevelt, que els ha acollit cordialment. Li han lliurat una targa postal timbrada amb el segell especial de la travessia de l'Atlàntic.

S'AGUDITZA LA VAGA OBRERA DEL PACIFIC

San Francisco de California, 30. — Detze mil treballadors dels ports del Pacific han rebutjat les proposicions patronals per a arribar a un acord. Pel contrari, declaren que la vaga només ara comença.

CONCESSIÓ DEL SUPLICATORI DE FALCOZ

París, 30. — La Comissió parlamentària ha concedit el suplicatori per a processar el diputat M. Falcoz.

ASSASSINAT DE L'EX-COMANDANT DE L'EXERCIT DEL TIBET

Simla, 30. — S'ha rebut la notícia d'haver estat assassinat Lung Shar, ex-comandant en cap de l'exèrcit del Tibet. La notícia prové de Lhasa, i diu que abans d'esser assassinat li foren arrancats els ulls.

La víctima era un home de gran influència davant el difunt Gran Lama. L'assassinat sembla el resultat de les intrigues del nou partit, que és cada dia més important al Tibet.

REPRESA DE LES CONVERSES COMERCIALS ANGLO-FRANCESES

Londres, 30. — Les converses comercials anglò-franceses, que foren suspèses alguns dies abans de Pasqua, han estat represes avui a l'Oficina del Board of Trade, i són portades a cap per experts comercials de tots dos països.

UN PASTOR PROTESTANT RELLEVAT PELS NAZIS

Brunswick, 30. — El pastor d'Althaus ha estat rellevat de les seves funcions a conseqüència d'un sermó que va pronunciar amb motiu de les festes de Pentacostes.

CAP A LA COL·LABORACIÓ DELS PAISOS BALTICS

Kawnas, 30. — El Govern lituà ha lliurat als Governs letó i estònia un memorándum en el qual es manifesta que Lituània està disposada a iniciar negociacions directes amb els dits països per a establir les condicions de la col·laboració entre els tres Estats bàltics, per a la qual cosa s'invita els dits Governs a enviar delegats a Kawnas.

UN DIPLOMATIC LITUANES BUFETEJAT PELS HITLERIANS

Kawnas, 30. — L'Agència Elta comunica que el secretari del Consolat de Lituània a Koenisberg, quan passava ahir per un carrer céntric de la dita ciutat, fou bufetejat per no haver saludat a la manera hitleriana en passar una manifestació nazi.

El dit secretari resultà amb algunes erosions i amb les ulleres trencades.

ARXIUS I BIBLIOTEQUES

De Catalunya. — Bisbe, 3 ('21 a 13). Joventut Socialista de Barcelona.— Rambla de Santa Mònica, 29, segon. (Oberta al públic tots els dies feiners, de set a nou de la nit. Diumenges, d'onze a una del matí)

Acció Social. — Amadeu Vives, 3.

Acadèmia de Bones Lletres. — Carrer del Bisbe Caçador.

Acadèmia de Medicina i Cirurgia.— Carme, 45.

Pedagògic Experimental.—Travessera de Dalt, 74.

Acadèmia Catalana de Belles Arts de Sant Jordi. — Casa Llotja (de nou a una). Especial d'Art i Arqueologia.

Social i Industrial. — Urgell, número 187.

D'Arqueologia (antic Palau de les Arts Gràfiques del Parc de Montjuic en curs d'installació).

D'Història Natural. — Rambla dels Estudis, 3 (Acadèmia de Ciències).

Llegiu cada dijous MIRADOR

AVÍS

DEGUT A L'AUGMENT CONSTANT DE VENDA DELS BOTELLINS DE VERMUT I ESPECIALITATS MARTINI I ROSSI, NECESSITEM CADA DIA MAJORS QUANTITATS DE MONEDETES DE 50 CENTIMS PER A EQUIPAR ELS TAPS AMB OBSEQUI, I A TAL OBJECTE A TOT AQUELL QUE ENS FACILITI 25 DE LES DITES MONEDETES, ULTRA EL SEU IMPORT, L'OBSEQUIAREM AMB UN BOTELLI DEL NOSTRE EXQUISIT VERMUT.

VERMUT MARTINI I ROSSI, S. A.
Rambla de Catalunya, núm. 67

AIGUA VALL-PAR

PONT SANT ALBERT-"PENITENTS"-VALLCARCA-(BARCELONA)

EXCEL·LENT AIGUA DE TAULA
LLEUGERA PURA DIGESTIVA

DIPOSIT GENERAL: PARIS, 174 - TELEF. 77410

BARCELONA AL DIA

Pels Centres Oficials

GENERALITAT

Presidència. — Ahir al migdia conferencià extensament amb el president el senyor Grau Jassans.

A continuació el senyor Companys fou complimentat pel cap dels Sometents, senyor Pérez Salas.

També el visità el senyor Soler i Damians.

Comissaria de Governació. — Ahir al matí estigué a la Conselleria de Governació l'alcalde de Manresa amb l'objecte de saludar el senyor Selves, el qual segueix malalt. De passada va celebrar una conferència amb el secretari particular del conseller, senyor Orriols.

Els periodistes li preguntaren quin curs seguia la vaga de cambrers i de cuiners. Els digué que seguia en el mateix estat.

Els "Boy-scouts". — Va visitar el senyor Companys el senyor Benet, dels "boy-scouts" de Barcelona, el qual li lliurà el nomenament de president honorari de l'organització, i el va invitar a la inauguració del nou local, el dissabte vinent a la nit.

Les "Miss" a la Generalitat.— Acompanyades dels senyors Tormemader i Massip han estat rebudes pel senyor Companys les senyoretes representants de Catalunya, Balears i Barcelona, en el concurs de bellesa.

El senyor Companys imposà a Miss Catalunya una medalla.

Departament de Treball i Obres Públiques. — Ens comunica el conseller de Treball i Obres Públiques que el conflicte que estava anunciat a la casa Grober, S. A., de Girona, que amenaçava de portar a la vaga els obrers de la dita indústria, després de celebrades diverses reunions entre les parts interessades ha estat arranjat a plena satisfacció de patrons i obrers.

COMISSARIA GENERAL D'ORDRE PUBLIC

En el vapor "Cabo San Antonio" arribaren ahir al matí al nostre port quatre individus de nacionalitat espanyola anomenats Severi Martín, Gil Moreira, Fidel Alvarez Alvarez, Pere González Fernández i Josep Miranda Rodríguez, expulsats de la República Argentina pel Govern d'aquell país.

Els expulsats foren posats a disposició del comissari general d'Ordre Públic.

★ La policia va recollir 2.000 exemplars de "El Socialista", el qual havia estat denunciat.

DELEGACIO ESPECIAL DEL GOVERN DE LA REPUBLICA A CATALUNYA

Ahir foren expulsats, per indesitjables Nemo Pawo, August Kippenian, Oscar Ushulm i Friedrich Friedberg.

AJUNTAMENT

Contra les liquidacions simulades. — Com que s'ho observat que a desgrat de l'ordre donada alguns establiments mercantils persisteixen encara a col·locar anuncis de liquidacions simulades de gèneres, el conseller d'Ingressos, Despeses i Patrimoni Municipal recorda novament, i per darrera vegada, que serà complert amb tot rigor el precepte fiscal establert en l'Ordenança corresponent, que imposa triple quota als tals anuncis, i que de cap manera serà permès que aquests puguin restar col·locats més de quinze dies, havent-se recordat també l'exacte compliment de l'expressat precepte a les oficines municipals competents.

Concurs per a les obres de l'Escorxador.—Per una confusió involuntària del Negociat corresponent fou lliurada dilluns a la premsa una nota que donava compte d'haver quedat exposat al públic el plec de condicions per al concurs del transport de carns de l'Escorxador, en lloc de la que, per a subsanar aquell error, donem a continuació:

"Als efectes de l'article 26 del Reglament sobre obres i serveis per a entitats municipals, i d'acord amb l'anunci inserit al Butlletí Oficial de la Generalitat de Catalunya, de data 26 del corrent, es fa públic que fins al dia 7 de juny restarà exposat als baixos de la Casa de la Ciutat el plec de condicions que ha de regir la subhasta de les obres urgents que cal efectuar a l'Escorxador per valor de 372.064'44 pessetes, aprovat per l'Ajuntament de Barcelona en sessió consistorial de data 27 de gener darrer. Durant aquest termini podran formular-se en el dit plec les reclamacions que creguin per convenient, i passat el dia indicat no serà ja atesa cap reclamació.

Subhasta d'obres. — El dia 12 del mes de juny vinent, a les dotze del matí, tindrà lloc a la Casa Consistorial la subhasta de les obres de cobertura del Bogatell a l'encreuament amb la línia de M. S. A., substituint els trams metàllics actuals per lloses de formigó armat.

El plec de condicions, pressupost i plans que formen part del projecte es troben exposats al Negociat d'Obres Públiques de la Secció Administrativa d'Eixampla, on podran ésser examinats per les persones que els puguin interessar prendre part en la subhasta.

Les proposicions per a optar a la repetida subhasta hauran d'ésser lliurades fins a les deu del matí del mateix dia fixat per a la subhasta, d'acord amb els anuncis inserits al Butlletí Oficial de la Generalitat de Catalunya dels dies 15 i 29 del mes que som, i s'ajustaran al plec de condicions i a les normes que el primer dels dits anuncis estableix.

El pressupost d'aquesta obra ascendeix a la quantitat de pessetes 127.105'25.

Projecte de modificacions de línies. — Durant el termini de quinze dies, a comptar des del següent al de la inserció del present anunci al Butlletí Oficial de la Generalitat, estarà exposat al Negociat d'Obres Públiques de la Secció Administrativa d'Eixampla el projecte de modificació de línies de la zona compresa pels carrers del Clot, Navas de Tolosa, Mallorca i Gabriel i Galán, a fi que els propietaris afectats per tal projecte puguin formular en l'indicat termini les reclamacions i observacions que creguin pertinents al seu dret mitjançant instància que hauran de presentar al Registre General de Secretaria d'aquest Ajuntament.

Les "Miss" visiten l'alcalde.— L'alcalde, senyor Carles Pi i Sunyer fou complimentat ahir al migdia per Miss Barcelona, Miss Catalunya i Miss Balears. El senyor alcalde va fer lliurament a la primera de la Medalla d'Or de la ciutat.

Visita de comiat. — Ahir al migdia estigué a la Casa de la Ciutat el Cor gallec Cantigas da Terra, acompanyat dels directius, per tal d'acomiadar-se de l'alcalde, senyor Carles Pi i Sunyer, el qual els va rebre als salons de l'Alcaldia.

Entre el senyor alcalde i els directius gallecs es creuaren paraules de simpatia i d'agraiment per les atencions rebudes durant l'estada a la ciutat de Barcelona, de la qual se n'enduen un record inesborrable.

Tots ells han acabat fent vots perquè el concert d'avui a la tarda al Palau de Projeccions tingui un gran èxit.

Tribunals i Jutjats

CAUSES VISTES AHIR

A la Secció Primera i a porta tancada, havia de veure's una causa per abusos deshonestos contra Pascual Iranzo. Va ésser suspesa per no haver compareguit la perjudicada.

★ A la Secció Segona i pel tribunal de jurats, es va veure una causa contra Dolar Mirete, per un robatori a "La Criolla". El fiscal va retirar l'acusació. El processat va ésser posat en llibertat.

★ A la Secció Tercera es van suspendre els dos judicis que estaven assenyalats.

★ A la Secció Quarta estava assenyalada la vista d'una causa contra Carles Alzina, el qual està acusat d'un delicte d'assassinat frustrat contra l'encarregat de les obres on treballava a Torelló.

Com sigui que el seu advocat defensor va sollicitar que el processat fos reconegut pels metges, perquè no tenia completes les facultats mentals la Sala hi va accedir, i va ordenar que es fes una informació per tal de saber si era cert.

VARIA

Ahir al matí, i amb assistència de tots els magistrats, jutges, fiscals, i de tot el personal, es va celebrar la presa de possessió del nou president de l'Audiència senyor Lluís Emperador.

La cerimònia es va celebrar a la Sala de Govern. Li va donar possessió del càrrec el magistrat més antic, senyor Iturraga, el qual va rebre la promesa protocol·lària.

Després el senyor Emperador va donar possessió dels seus càrrecs als senyors Manuel López Avilés, president de l'Audiència Provincial, Ignasi de Lecea i Luis Fonsares, de les presidències de les sales primera i segona, respectivament, del departament civil.

Els dits magistrats, després d'haver pres possessió dels dits càrrecs, van ésser felicitats i complimentats pels seus companys.

★ Pel Jutjat número catorze s'ha declarat clos el sumari que s'instruïa contra Josep Dieni, per atemptat contra els guardians de la presó. Està reclós a la Presó Model.

S'ha aclarit que el veritable nom d'aquest subjecte és el de Frederic Fernández Naranjeda, i que està reclamat des de Portugal per diversos delictes de sang.

★ Vicenç Gaston va denunciar que de casa seva, al carrer de les Corts Catalanes, li havien estat robades 600 pessetes en metàl·lic. No sap qui pot ésser l'autor del robatori.

★ La policia va posar ahir a la disposició del Jutjat de guàrdia Ignaci del Amo Petit, per haver-se insolentat contra un guàndia urbà al Passeig de Gràcia, després d'haver-se negat a trasladar l'automòbil al dipòsit, tal com aquell li havia ordenat. El sumari serà tramitat pel procediment d'urgència.

★

Per ésser Corpus, avui, no se celebraran vistes a l'Audiència.

LES SARDANES

L'Avenç Sardanista del Poble Nou ha organitzat per a avui, a dos quarts de sis de la tarda, una ballada de sardanes a càrrec de la cobla "La Principal Barcelonina", que executarà un escollit programa.

— Avui, a les cinc de la tarda, tindrà lloc al carrer del Consell de Cent (entre Aribau i Enric Granados) una audició de sardanes a càrrec de la cobla Catalònia i organitzada per la Penya Sardanista E. B. P.

— Avui, a les deu de la nit, organitzada per la cobla Barcelona, tindrà lloc a la plaça de l'Angel una ballada de sardanes que a cobla "La Principal Barcelonina" tindrà cura d'executar. Aquesta ballada serà la primera de la tanda que se n'organitzaran a l'esmentada plaça durant la temporada d'estiu.

Servei Meteorològic de Catalunya

SITUACIO GENERAL ATMOSFERICA D'EUROPA A LES 7 HORES DEL DIA 30 DE MAIG DE 1934

Dominen pressions relativament baixes a gran part de l'oest d'Europa i nord d'Africa, que pertorben el temps amb notable augment de la nebulositat i es registren tempestes isolades.

Les altes pressions constituexen un anticiclió centrat als Països Baixos, que dóna lloc a bon temps, des de les Illes Britàniques fins a l'Europa central.

ESTAT DEL TEMPS A CATALUNYA, A LES VUIT

Ha empitjorat el temps i s'estableix el règim de cel nuvolós favorable per a la formació de tempestes locals, dominant vents de direcció variable a l'interior, i del sector sud a les comarques costaneres.

En les darreres 24 hores s'han registrat pluges a la vall del Segre, i des de la Cerdanya fins al Pallars.

(Les observacions del temps a Barcelona, a les set, van a la capçalera de la primera pàgina.)

VIDA CORPORATIVA

La Unió de Rabassaires ens prega la publicació del següent advertiment:

"A fi d'evitar confusions, i en resposta a les consultes que continuament ens fan de diversos indrets de Catalunya, aquesta Secretaria General fa avinent, per mitjà d'aquesta nota, com ho farà per mitjà del portantveu de la Unió, que els models d'instància i rebut, per a les demandes de revisió del preu de la ruda contractual, que distribueix entre els seus afiliats, les cobra al preu aproximat de cost, o sigui a cinc cèntims els dos exemplars (instància i rebut). Per tant, res no té a veure amb qui en us del seu arbitri, procedeixi altrament.

La Cambra Oficial de la Indústria, fent-se ressò de la comunicació del Consell Superior de Cambres i de les aspiracions de la Cambra de Comerç i Indústria de Saragossa, ha de sotmetre a la consideració dels nostres productors la tràgica situació que en tots els ordres ha vingut travessant la capital aragonesa, i que s'ha deixat sentir en forma implacable en la vida econòmica de la ciutat germana, pel qual motiu la Corporació, inspirada en un sentit de solidaritat econòmica nacional, es permet de recomanar a tots els industrials que així que els sigui possible, i sempre que es tracti de facilitats prèviament sollicitades i justificades per a cada un dels casos concrets, es procuri tenir la màxima tolerància compatible amb el marge de possibilitats materials de la casa que hagué de donar-la.

El proper dissabte, a dos quarts de quatre de la tarda, celebrarà Junta general ordinària la Unió de Companyies Mercantils (Federació Espanyola de Societats Anònimes), al seu estatge social, Trafalgar, 14, pral.

Gordó Fornés
ADVOCAT
Divorcis, herències, plets
Plaça Universitat, 6, pral.

FETS DIVERSOS

Al carrer de Pelayo, davant la casa que porta el número 58, un camió, que va fugir, atropellà un noi d'uns vuit anys, anomenat Josep Zaragoza Roca, i li produí ferides tant greus, que va morir al cap de poca estona d'haver estat conduït al dispensari de la Universitat. El cadàver fou traslladat al dipòsit judicial, per ordre del jutge.

— Mentre es trobava treballant en una casa en construcció del carrer de Lope de Vega, el paleta Pere Caparrós i Martínez, de 19 anys, que viu al carrer del Dos de Maig, 210, baixos, tingué la desgràcia de caure, i es causà una forta contusió a la regió lumbar i erosions i contusions a distintes parts del cos, de pronòstic reservat. Fou auxiliat al dispensari del Teulat, i després passà al seu domicili.

— A la cotxera dels tramvies del carrer de Vilamarí es produí contusions de pronòstic reservat el peó Joan Luque Jiménez, de 29 anys, que treballava en aquells tallers. El pacient, després d'auxiliat al dispensari d'Hostalrancs, fou traslladat a una clínica particular.

— Quan passava pel carrer de Mallorca, encreuament al del Dos de Maig, Joan Pou i Rodameque tingué la desgràcia de caure, i es causà diverses lesions, de pronòstic reservat, a la cama dreta. Fou assistit al Dispensari del districte, i després passà al seu domicili.

Cursos i Conferències

A LA JOVENTUT D'A. C. R. DEL DISTRICTE IX

Conferència de Francesc Pi i Sunyer

Sobre el tema "L'home del carrer davant els problemes polítics i econòmics", Francesc Pi i Sunyer ha donat una interessant conferència a l'estatge de la Joventut d'A. C. R. del districte IX.

Adverteix de bon començament que mancat de condicions oratòries i de relleu polític, l'auditori no haurà d'esperar de les seves paraules ni un ensenyament ni unes directrius de conducta, sinó unes impressions, home del carrer com és, de com reacciona aquest davant els problemes polítics i econòmics del moment.

Aquestes impressions no seran inútils perquè en un règim democràtic les reaccions de la massa es tradueixen en els canvis de significació i orientació política dels governs, i és per tant convenient estudiar-les d'una manera objectiva sense les deformacions visuals pròpies dels dirigents polítics influenciats per les pressions que dels seus partits reben.

Recorda l'optimisme del poble en aquella històrica tarda del 14 d'abril de l'any 31, i com que poca cosa queda d'aquells entusiasmes, no hi serà de més una crítica serena de la situació actual. Aquesta, des del punt de vista polític, és tràgica perquè la República es troba mediatitzada pels republicans del 16 d'abril, pels monàrquics de sempre i pels catalanistes d'ahir, perquè Lliga Catalana, després d'allò de la Llei de Contractes de Conreu, no mereix altre qualificatiu o el d'aquell títol: "Trenta anys o la vida d'un jugador", que ha d'interpretar-se com a trenta anys de política catalanista malbaratats, destruïts per una jugada desafortunada.

En l'ordre social, els continuats conflictes de treball promoguts en la major part per atacar el règim, han cierval per igual els treballadors i la massa neutra.

En l'ordre econòmic és on el conferenciant veu la més seriosa dificultat perquè no pot oblidar que van ésser els problemes econòmics, menys agrenjada que ara la situació de tot el món, en aquest aspecte, els que van promoure l'enderrada de la Dictadura.

Els homes de la República —entén com a tals els governants del bienni— han procurat resoldre o afrontar amb èxit molts d'aquests problemes en els moments en què el canvi de règim i la posada en marxa de la Catalunya autònoma era més difícil, però cal que tant dirigents com dirigits oblidin que la seva formació doctrinal ha estat feta en l'oposició i que donin als seus actes governats i a les seves reaccions de la massa demòcrata un sentit de responsabilitat constructiva, que és l'única manera que un poble segueixi sense fortes dificultats la ruta que li marquin els seus destins històrics.

Això és possible, naturalment, amb un govern d'esquerra, i ho prova el fet que actualment a Catalunya hi ha més tranquil·litat, més ordre, més autoritat i més treball que a la resta d'Espanya, i això és el que persegueix A. C. R. en possibilitar amb els altres partits l'actual entesa d'esquerres governant.

El senyor Pi i Sunyer rebé, en acabar la seva interessant dissertació, càlids aplaudiments de l'auditori.

A L'AGRUPACIÓ CATALANS D'AMERICA

Conferència del doctor Riera i Puntí

Sota l'alt patronatge de l'Associació Protectora de l'Ensenyança Catalana i l'Agrupació Catalans d'America, el senyor Riera i Puntí, ex-diputat a les Constituents, parlà al local del Centre de Lleida i les seves Comarques sobre "Els catalans d'America i el centenari del nostre Renaixement".

Destacà la tasca realitzada de trenta anys ençà pels nuclis catalans establerts per les terres llunyes d'America, que és una obra d'expansió cultural i patriòtica dels ideals de la nostra terra i de contacte i compenetració amb els pobles i governs on viuen els nostres germans.

Aquesta obra, ignorada o almenys negligida o poc valoritzada pels catalans de la Metròpoli, té un esperit de continuitat palesat en la cooperació en l'obra cultural nacional de l'Associació Protectora de l'Ensenyança Catalana i en la commemoració del Centenari de la nostra Renaixença a la ciutat de Buenos Aires.

Reunides totes les entitats catalanes, Casal Català, Centre Català, Delegació de FA. F. de l'E. C., Hora Catalana i revistes Catalunya" i "Resorgiment", sota la presidència de H. Nadal i Mallol, feren un programa que durà un mes, i assoliren la cessió pel govern argentí del Teatre Cervantes i l'assistència als actes realitzats d'un representant del President de la República, del ministre d'Instrucció Pública i de l'Intendent de la ciutat.

Començaren les festes amb una conferència donada per Joan Torrendell al "Instituto Popular de Conferencias", en argentí, sobre "Historia y crítica del Renacimiento catalán", a la qual assistí una concurrència nombrosa, en la qual figuraven la majoria dels intel·lectuals catalans i argentins.

El Centre Català i el Casal Català donaren als respectius locals, dos festivals, i representaren sengles obres catalanes pels quadres escènics propis, L'Esbart Infantil de Dansaires jugà cançons amb gestos i ballets; la soprano senyora Ramoneda de Ruiz cantà un enfilall de cançons catalanes i el doctor Ramon Esquerrà parlà dels aspectes cabdals de la lírica en la Renaixença catalana.

"Ressorgiment", "Catalunya" i "Hora Catalana" escamparen en articles i conferències radiades la historia del nostre Renaixement, i tots els periòdics argentins, entre ells "La Prensa", "La Nación", "La Razón", "El Mundo", "Caras y Caretas" i d'altres publicaren articles i noves extenses de tots els actes parlant del nostre Renaixement.

La Festa Magna del Teatre Cervantes, amb assistència de totes les autoritats, fou la representació de "Cura de moro", "L'Amor vigila" i "Qui compra maduixes"; l'"Oda a la Patria", dita pel rapsoda Joan B. Segalà; una conferència per José León Pagano, crític argentí, sobre "Teatro catalán y su influencia en el teatro argentino", i unes cançons interpretades per l'Orfeó Català, sota la batuta del seu mestre Lleó Fontova. Finalitzà la festa amb "Els Segadors" i l'Himne argentí.

Clogué la commemoració un àpat de germanor catalano-argentina, en el qual un nombrós estol d'intel·lectuals i patriotes d'ambdues nacions homenatjaren el nostre Jeroni Zanné per la seva obra renaixentista a les planes de "Joventut".

Acabà el conferenciant regraciant les gestes dels catalans d'América i demanant que el poble i el Govern de Catalunya vulguin ajudar amb la seva cooperació i entusiasme l'obra abnegada i constant dels nostres germans absents de la Pàtria.

L'ESCULTOR GUSTAVE VIOLET A CONFERENCIA CLUB

Com a continuació de l'excel·lent programa que durant el seu curs de primavera actual ha desplegat dintre les seves activitats culturals l'entitat Conferència Club, ara te en organització una sessió per a elevar-se la setmana entrant, i per a la qual ha estat invitat a ocupar la tribuna, com a conferenciant, M. Gustave Violet, notabilíssim escultor francès, i president, precisament, d'una entitat germana, "Les Amis de la Conférence", de Perpinyà. Coneguda la gran cultura de l'artista Gustave Violet, és d'esperar que la seva dissertació a Barcelona, on compta amb bon nombre d'admiradors, es farà interessantíssima.

LES NOVES JUNTES DE L'ATENEU BARCELONES

Resultat de les eleccions reglamentàries del mes de maig efectuades a l'Ateneu Barcelonès. Senyors que exerciran càrrecs durant el curs de 1934 a 1935:

Secció de Literatura. — President, Josep M. López-Picó; vice-president, Ferran Soldevila; secretari, Alfons Maseres; vice-secretari, Miquel Llor; revisor de comptes, Joan Mínguez; vocals de la Directiva, Joan Alavedra i Joan Santamaria; vocal de Biblioteca, Joan Givanel.

Compromissaris per a l'elecció de president de l'Ateneu, Rafael Moragues, Màrius Aguilar i Tomàs Roig i Llop.

Secció de Belles Arts. — President, Josep Dunyach; vice-president, Jaume Pahissa; secretari, Feliu Elias; vice-secretari, Francesc Canyellas; revisor de comptes, Josep M. Marqués i Puig; vocals de la Directiva, Xavier Nogués i Carles Capdevila; vocal de Biblioteca, Josep Godar.

Compromissaris, Aureli Campmany, Ramon de Campmany i Xavier Güell.

Secció de Ciències Morals i Polítiques. — President, Miquel Batllori; vice-president, Rossend Partagàs; secretari, Pere Casagran; vice-secretari, Manuel Sagnier; revisor de comptes, Eduard Ragasol; vocals de la Directiva, Estanislau Duran-Reynals i Josep Barbey; vocal de Biblioteca, Joan Casanelles.

Compromissaris, Antoni Homar i Salom, Lluís Jover i Nonell i Joan Llubí i Vallescà.

Secció de Ciències Exactes i Naturals. — President, Josep M. Bofill i Pichot; vice-president, Ricard Margalef; secretari, Josep Poch i Roquer; vice-secretari, Domènec Corominas i Prats; revisor de comptes, Antoni Bosch i Ucelay; vocals de la Directiva, Joan Cabot i Pere Domènech; vocal de Biblioteca, Salvador Ventura.

Compromissaris, Pau E. Civera, Josep Guireda i Francesc Uriach.

Secció d'Agricultura. — President, Josep Baltà R. de Celi; vice-president, Esteve Salvert; secretari, Sebastià Iral Iglesias; vice-secretari, Joan Bofill; revisor de comptes, August Matons; vocals de la Directiva, Joaquim Ventallé i Alfred Dorca; vocal de Biblioteca, Rafael Cusí.

Compromissaris, Ramon Casamada, Salvador Tayà i Rossend Llates.

Secció d'Indústria. — President, Josep Llimona i Bener; vice-president, Emili Rotllant; secretari, Modest Gual i Morat; vice-secretari, Salvador Domingo Parroy; revisor de comptes, Josep Domingo Parroy; vocals de la Directiva David Ferrer i Vallés i Josep Bardolet; vocal de Biblioteca, August Malvehy.

Compromissaris, Josep Galbany, Manuel Tasis i Josep M. Carles-Tolrà.

Secció de Comerç. — President, Josep Sunyol i Garriga; vice-president, Joan Cortes i Vidal; secretari, Angel Balseiro; vice-secretari, Pere Rebollo; revisor de comptes, Francesc Burgués; vocals de la Directiva, Jaume Fonolleda i Joan Tersadellas; vocal de Biblioteca, Josep M. Ginesta.

Compromissaris, Joan Rebassós, Ignasi Brisbs i Ignasi Armengou.

PER A AVUI

Casal Nacionalista d'E. R. de Catalunya (Baix de Sant Pere, 46, principal). — A les 22, conferència per Carles Soldevila. Tema: "La vida i els llibres".

Centre d'Esquerra Republicana del Districte II (Tàpies, 27). — A les 22, Sònia Llanera dissertarà sobre "Religió i clericalisme".

Butlletí Pedagògic

UNIVERSITAT AUTONOMA

Seminari de Pedagogia. — El doctor Eugeni Cuello Calón, catedràtic de la Facultat de Dret, donarà un curset sobre: "El tractament educatiu dels menors delinqüents. (Causes de la delinqüència infantil. Tribunals de menors. L'Internat vigilat)", els dies 2, 4 i 6 de juny, a les sis de la tarda, al Seminari de Pedagogia de la Universitat. El curset serà públic per els que en vulguin un certificat, i per els que en vulguin un certificat han d'inscriure's al Seminari el dia que ho han fer anteriorment.

Acte de simpatia al director del Laboratori Municipal doctor Pere González. — Els alumnes de Bacteriologia de la Facultat de Farmàcia han organitzat un àpat de germanor a doctor González en agraïment a les seves atencions i facilitats que els ha tributat durant el transcurs del curset sota la seva direcció.

L'acte tindrà lloc a la Universitat Autònoma, demà, divendres, d'a primer de juny, a les dues de la tarda.

ENSENYAMENTS ESPECIALS

Ateneu d'ex-Alumnes i Alumnes de l'Antic Collegi de Sant Josep. — Amb motiu de la commemoració del XXIè aniversari de la fundació de l'Ateneu d'ex-Alumnes i Alumnes de l'Antic Collegi de Sant Josep, va tenir lloc el dissabte passat, a la tarda, un partit de futbol al camp del Public Sete entre els equips Santa Madrona i el Jac Sàd i va llançar el kickoff la senyora Núria Puigdomènech i el capità del Jac Sàd va lliurar un magnífic ramell de flors.

Després, al vespre, es van reunir a l'Hotel Marina molts ex-alumnes per a celebrar un àpat de germanor. Hi van assistir els consellers municipals senyors Boter, doctor Mori i el senyor Domènech, ex-directius del Col·legi. El diumenge, al matí, va tenir lloc un altre partit de futbol al camp de Les Corts, entre els equips Barcelona i Jac Sàd. Es van disputar la Copa Puigés.

A la tarda, a l'estatge social, es va representar l'obra teatral del nostre estimat soci Joan Torrella i R. Amador, "Resguard a l'ombra", que va assolir un gran èxit. Van treballar amb molta justesa la senyora Carnicer, la senyoreta Artigau i els senyors Amador, Galloire i altres.

ELS MESTRES

Associació del Magisteri Particular de Catalunya i Balears. — Tal com ja anunciàvem, un bon nombre de mestres i de mestresses de l'Associació del Magisteri Particular de Catalunya i Balears van celebrar el diumenge passat l'excursió amb autocar a Sitges, visitant el Museu "Cau Ferrat", a Vilanova i la Geltrú, el de Víctor Balaguer, el Wendell, la Biblioteca Popular de la Generalitat de Catalunya, a Santes Creus, l'historic Monestir. De tornada a Barcelona, els excursionistes es van detenir a Vilafranca del Penedès, i com sigui que per manca de temps no van poder visitar les cases de campanya Raventós, la mateixa delegada del Magisteri Particular del Districte, senyora Maria Raventós, filla de l'esmentat dit de la campanya, va obsequiar els visitants amb un espléndid lunch al seu domicili particular. Cal afegir que, havent estat agradabilíssim el dia d'excursió, va estar també per les seves atencions rebudes de l'Ajuntament de Sitges, de la mestressa de l'esmentada Generalitat, i del director del periòdic "El Eco de Sitges", de la Junta de Museus de Vilanova i la Geltrú, i del mestre delegat del Magisteri Particular, senyor Carbonell, de la directora de la Biblioteca Popular de Wendell i del mestre senyor Vilanovell i senyor Figuerola, de Sitges i Santes Creus, respectivament del Magisteri Particular del Districte i del director del periòdic local "Bar Penedès", i del seu encarregat de subscriptor de Sitges Creus.

Per al dia 10 de juny, està anunciada l'excursió a Montserrat i a Montserrat de Munt. Hi ha tempsa d'inscriure's fins el dissabte de la present setmana, a la Secretaria dels Estudis, 12, pral. (despatge social). També ha quedat oberta la inscripció d'l'excursió d'escoles per anar al Montserrat el primer diumenge del mes de juliol.

ELS ESTUDIANTS

III Congrés Universitari Català. — El proper divendres, dia 1 de juny, a les set de la tarda, tindrà lloc al Casal del Metge la tercera conferència del cicle al voltant del III Congrés Universitari Català.

Aquesta conferència anirà a càrrec del doctor Jordi Vallès i Ventura, el qual ha escollit per tema: "Ambient del Congrés Universitari".

EN LA INTIMITAT DEL VOSTRE MENJADOR CAL QUE LA VAIXELLA D'ARGENT SIGUI ENCARA UN REPOS PER A LA MIRADA...
J. ROCA
PASSEIG DE GRACIA, 18
ÉS UN ARGENTER DE QUALITAT

Fustes de Josep Palau
Importació directa - Fustes del Nord d'Europa per a la Construcció. - Fines, de Nord-América i Estiròmia. - Faig, Freixe, Om, Vern, Avet d'Estiròmia i Romania. - Fustes del país de diversos classes
Magatzems i despatx: Calàbria, 11 - Telèfon 31026
Dipòsit: Francesc Layret, 136 i 138. - BARCELONA

Dra. ROSA FERRER
METGESSA - Malalties de la dona i parts. Consulta de tres a cinc
Aribau, 184, primer, tercera
Telèfon 77373

BARCELONA AL DIA

L'Activitat Política

Acció Catalana Republicana de Mataró

A l'estatge social d'Acció Catalana Republicana de Mataró tingué lloc el dimarts, a les deu del vespre, la conversa política que havia estat anunciada.

Amb una gran concurrència el senyor Rabat, president de l'entitat i ex-alcalde de Mataró, obrí l'acte i exposà les diverses qüestions de caràcter polític que havien aconsellat convocar la reunió i convidar a assistir-hi als representants del Consell Executiu del Partit, senyors David Ferrer i Ramon Peypoch, així com el president de la Joventut de Barcelona, senyor Rafel Tasis. El senyor Rabat plantejà a continuació amb tota precisió les causes polítiques i locals que han influït en la marxa del partit a Mataró. Cedí la presidència al senyor David Ferrer, el qual oferí el concurs i tota l'adhesió dels organismes directius del Partit.

Parlaren a continuació alguns elements destacats de l'entitat, exposant llur criteri durant les actuals circumstàncies, i intervingué el senyor Peypoch encoratjant els homes d'A. C. R. a Mataró a seguir llur tasca benemèrita a profit de Catalunya i dels ideals republicans.

Després d'encertades intervencions del senyor Campins i del senyor Bas que exposaren llur optimisme i llur fe en el triomf d'A. C. R. a Mataró, el senyor Tasis exhortà els joves de l'entitat a constituir-se en Joventut i a llançar-se a una tasca abrandada de proselitisme.

Hi hagueren altres intervencions que afermaren encara l'optimisme dels socis i la unitat de l'entitat i el senyor David Ferrer clogué la conversa anunciant per a molt aviat algunes converses públiques i conferències a càrrec dels homes més destacats del Partit.

L'acte s'acabà a les dotze, en mig dels comentaris més falaguers per a l'esdevenidor polític d'A. C. R. a Mataró.

Federació de Joventuts d'Acció Catalana Republicana

Avui, dijous, dia 31, totes les Joventuts nacionalistes de Catalunya seran homenatge a l'eximi patrici Pau Claris, president que ho de la primera República catalana, i per aquest motiu les Joventuts del nostre Partit honoraran la seva memòria concorrent davant la seva estàtua al Saló de Fermí Galán (antic Saló de Sant Joan).

La Federació de Joventuts espera que totes les seves afiliades compliran amb aquest deure patriòtic.

Commemoració del Corpus de Sang

La Joventut d'Acció Catalana, prega als seus associats que avui, a dos quarts de dues, es reuneixin a l'estatge (Corts Catalanes, 589, pral.) per tal d'anar a dipositar un ram de llorer al peu de l'estàtua de Pau Claris.

Noves entitats d'Acció Catalana Republicana

Els nostres amics de Puigcerdà acaben de constituir una entitat denominada "Avenç Cerdà". Aquesta entitat, des del primer moment s'ha adherit a A. C. R. i de seguida emprendrà una intensa campanya de propaganda a favor dels nostres ideals.

A Sant Antoni de Vilamajó, s'ha constituït el Centre Catalanista Republicà, que també propagarà les idees del nostre Partit.

Rebem notícies d'altres bandes, per mitjà de les quals ens assabentem que aviat rebrem noves i importants adhesions.

Acció Catalana Republicana de Sant Andreu

Continuant les visites col·lectives que amb tant d'èxit han estat iniciades per Acció Catalana Republicana de Sant Andreu, avui, dijous, diada de Corpus, es farà una visita a la fàbrica de la casa Damm.

Reunió i sortida de l'estatge de l'entitat, Sant Andreu, 52, a les deu del matí.

Hi són invitats tots els socis, familiars i amics.

Grup Femení d'A. C. R. del Clot

Essent ja en gran nombre les adhesions que ha rebut el Comité organitzador del Grup Femení d'A. C. R. del Clot, aquest ha acordat procedir a la constitució oficial de l'esmentat grup. A tal efecte, el vinent dimarts dia 5 de juny, a les deu del vespre se celebrarà l'Assemblea de Constitució.

El Comité organitzador prega a totes les dones que s'han allistat al Grup Femení d'A. C. R. del Clot, a les que han passat per la secretaria de l'entitat a sollicitar informes sobre el grup, i en general a totes les dones de la barriada del Clot que sentin els ideals de Catalunya i la República, vulguin assistir a la dita Assemblea en la qual es procedirà al nomenament de la Junta directiva. Així mateix el C. O. posarà a coneixement de les assistents, alguns projectes que han cristal·litzat en les converses que l'esmentat Comité ha tingut amb la Junta directiva de l'entitat. Aquests projectes es refereixen a diferents aspectes polítics, culturals i benèfics que interessen a la barriada martinenca.

L'Assemblea de constitució se celebrarà a l'estatge d'Acció Catalana Republicana del Clot, plaça de Font i Saguer, 3, pral. (plaça del Clot).

Tertúlia de la Joventut d'Acció Catalana

Avui, dijous, a les deu de la nit, se celebrarà l'habitual tertúlia de la Joventut a l'estatge (Corts Catalanes, 589, pral.)

HOMENATGE A RAMON AGUILÓ

Un grup de companys i admiradors de l'advocat i publicista Ramon Aguiló, lluitador republicà i laic antic, han coincidit a oferir-li un sopar d'homenatge el proper dia 9 de juny, a les nou de la nit, als salons del Monumental Bar, de Gràcia. Els tiquets poden adquirir-se al quiosc Felix, de la Rambla; a la Granja Colomer, passeig de Gràcia i Aragó, i al Monumental Bar, Salmerón, 25 i 27. S'han rebut moltes adhesions, donades les simpaties que compta l'esmentat ciutadà.

=o El "Casal Republicà Democràtic", que té l'estatge social a la Ronda de Sant Pau, 34 i 36, principal, en la darrera assemblea general celebrada ha pres l'acord, per gran majoria de vots, d'ingressar al Partit d'Esquerra Republicana de Catalunya, i ha elegit la seguent Junta Directiva: President, Josep Menéndez; vice-president, Joan Sevillano; secretari, Narcís Sureda; vice-secretari, Antoni Gudel; comptador, Josep Nin; caixer, Francesc Gisbert; bibliotecari, Artur Giner; vocal primer, Lluís Ausió; vocal segon, Aleix Aleu; vocal tercer, Jacint Sala; vocal quart, Manuel Arnér; vocal cinquè, Vicenç Guallard. Aquesta Junta Directiva, en prendre possessió dels seus respectius càrrecs, fa avinent a tots els senyors socis que donant compliment a l'acord de l'assemblea, el diumenge vinent, dia 3 de juny, a les onze del matí, portarà un pom de flors a la tomba del qui fou honorable president de la Generalitat de Catalunya En Francesc Macià, i recomana, per a major solemnitat de l'acte, a tots els seus associats que no hi manquin.

=o Al Casal d'Esquerra Republicana del Camp d'En Grassot tingué lloc el dia 24 de l'actual l'assemblea general extraordinària per tal d'elegir el nou Consell Directiu, la composició del qual ha quedat formada de la seguent manera: President, Joan Moncosi; vice-president, Rafel Pares; secretari, Jaume Rull; vice-secretari, Ramon Munter; comptador, Josep Puig; caixer, Esteve Tejero; administrador, Francesc Lledós; cultura, Jaume Arman; biblioteca, Francesc Rodrigo; assistència social, Julià Ruiz; esbarjo-esport, Vicenç Gonzalvo; excursionisme, Miquel Serra; sots-delegat polític, Magí Amill; grup femení, Montserrat Vilar.

UNIÓ DEMOCRATICA DE CATALUNYA

Segueixen els preparatius per a la celebració del Primer Congrés de Joventuts d'U. D. de C., en el qual s'estructurarà la F. de J. d'U. D. de C. Estarà compost de dues sessions: una al matí i una altra a la tarda. Al migdia hom reunirà en un dinar de companyonia tots els afiliats que vulguin assistir-hi. La inscripció serà a un preu reduït. Per a detalls cal dirigir-se a la Comissió organitzadora del Congrés (Rivadeneira, 4, telèfon 20400). Aquests actes se celebraran el diumenge dia 10 del mes que som.

ESQUERRA REPUBLICANA DE CATALUNYA

L'Ateneu Republicà Federal d'Esquerra, d'acord amb l'article 26 dels seus Estatuts, celebrà reunió general ordinària de socis el dia 26 del corrent. S'elegí la seguent Junta de Govern: President, L. Torres i Vidal; vice-president, Delfí Fuster; vice-president segon, Pelai Morell; secretari, Robert Ponç; vice-secretari, Alexandre Rabassa; tresorer, Lluís Mendieta; comptador, Angel Castillo; bibliotecari, Valentí Arau; vocals: Josep Tarrida, Josep Cailà, Josep Gener, Miquel Izquierdo i Simó Jordà.

PRIMER CONGRÉS DE JOVENTUTS D'U. D. DE C.

Ponències. — A fi de donar més facilitats per al seu estudi, hom ha ampliat el termini de consulta de les ponències que s'han de discutir en aquest Congrés. Podran ésser examinades des del dilluns, dia 4, de les onze a la una del matí i de les quatre a les vuit de la tarda, a l'estatge central del partit. Quan a l'estructuració de F. J. U. D., les delegacions que en necessitin més quantitat poden demanar-les a la Comissió organitzadora.

Dinar de germanor. — La Comissió organitzadora rep ja inscripcions per a aquest dinar, que se celebrarà el dia del Congrés, i prega de fer-ho com més aviat millor, per tal de fer-se una idea de la quantitat d'assistents. Queda ben entès que al dinar hi poden concórrer tots els afiliats al partit que ho desitgin, ni que no siguin congressistes.

UNIÓ DEMOCRATICA DE CATALUNYA

La Junta Directiva de la Joventut d'U. D. de C., interpretant el sentiment nacionalista dels seus associats, ha acordat portar avui, dijous, diada de Corpus, una corona de flors als monument del gran patriota Pau Claris, com a commemoració del Corpus de Sang. Hi són invitats els associats al partit i simpatitzants. El lloc de reunió serà l'estatge central del partit, carrer de Rivadeneira, 4, a les onze del matí.

ESQUERRA REPUBLICANA DE CATALUNYA

Avui, dijous, a les deu del vespre, tindrà lloc a la sala d'actes de l'Ateneu Republicà de Gràcia una conversa controversia sobre el tema "Religió i ciutadania". Actuarà de ponent Valentí Sánchez.

PARTIT REPUBLICA R. S. CATALA

Per acord del Directori del Partit Republicà Radical Socialista Català, el Congrés extraordinari convocat per avui, dijous, dia 31, queda ajornat per al diumenge seguent, dia 3 de juny, a les deu del matí, i tindrà lloc, tal com estava anunciat, al Centre Radical Socialista Català de Tortosa.

Notícies Soltes

VESTITS DE BANY
de totes marques - de tots preus - de tots gustos
per a
SENYORES, HOMES i NENS
MODELS EXCLUSIUS
F. VEHILS VIDAL
32 - PORTAL DE L'ANGEL - 34
7 - PLAÇA UNIVERSITAT - 7

El VII Saló de Primavera que hom exhibeix actualment a l'Agrupació Fotogràfica de Catalunya (Duc de la Victòria, 14, principal) serà clausurat avui, dijous. Es pot visitar lliurement d'onze a una del matí i de sis a vuit de la tarda, en la qual hora quedarà definitivament clausurat.

Sí ésis als qui tinguin robes empenyorades a la Caixa d'Estalvis i Mont de Pietat (central) les dates de prorrogació o empenyorament de les quals siguin anteriors al 31 d'agost darrer inclusiu, que en la subhasta pública que tindrà lloc en aquest Mont de Pietat el dia 5 de juny es procedirà a la venda de les penyores dels préstecs números 13.277 al 53.011, que no hagin estat prorrogats, desempenyorats o venuts anteriorment.

Avui, dijous de Corpus, el Marcel-Parc romandrà obert de dos quarts de cinc a dos quarts de nou de la tarda. Funcionaran totes les grans i petites atraccions i divertiments installats en aquelles terrasses. A les sis de la tarda, tindrà lloc una festa d'infants, en la qual gegants i caps grossos recorreran el parc indicant el lloc on a dos quarts de set serà disparada una traca tota plena de joguines, ninos i caramels; ultra això, tots els nois i noies seran obsequiats en entrar al Parc amb una joguina per a fer soroll. També avui serà inaugurada la nova installació de l'aparell per a discos, ràdio i mocròfon.

Avui, dijous, a les 6'30 de la tarda, s'efectuarà al Club Femení i d'Esports el repartiment de premis a les daines que prengueren part en el quart concurs de dibuixos i pintures. Entre les noies assistents serà sortejat un magnífic objecte ofert pels Magatzems Alemanys. Acte seguit serà obsequiada la mainada amb un festival en el qual prendran part l'ilusionista senyor Martí Pallí, la Secció de Titelles de l'Escola de Mar i la Secció de Daines del Club. L'entrada serà per invitació, que podrà recollir-se al Club.

Avui, a la una de la tarda, serà inaugurada pel Centre Andalús, al Passeig de Gràcia, entre els carrers d'Aragó i Consell de Cent, una tòmbola de nines, organitzada per la Secció de Beneficència d'aquella entitat. Entre altres destacades personalitats hi assistirà l'alcalde, senyor Carles Pi i Sunyer. La quantitat de nines rebudes, entre les quals n'hi ha una del president de la República, asseguren l'èxit d'aquesta tòmbola, que serà atesa per belles damiselles abillades a l'estil andaluz.

La clausura de l'Exposició de fotografies que amb tant d'èxit es celebra aquests dies a Palestra, es realitzarà avui, dijous, a les set de la tarda, al local social, Corts Catalanes, 592, principal. Coincidirà amb el repartiment dels premis concedits, i el senyor Josep Fontanet donarà la segona de les sessions de cinema amateur organitzades amb motiu d'aquest concurs.

En aquesta sessió es projectarà: Tradicions barcelonines; Sitges, Platja d'Or; Una excursió a Núria i Un film sensacional (guanyador del Premi "Be Negre en el concurs de paròdia d'un film professional, organitzat per l'Associació de Cinema".

L'Exposició pot visitar-se de set a nou de la tarda, i avui, darrer dia, de les onze del matí a dos quarts de tres de la tarda, i des de les sis fins al moment de clausurar-se.

SOMETENISTES!
Armes curtes i llargues a pagar a terminis a preus de comptat, i al comptat amb el 10 per 100 de descompte
ARMERIES BERISTAIN, S. A.
FIVELLER, 1, i RAMBLA DE LES FLORS, 12
BARCELONA

La mar i l'aire

SEMAFOR DE MONTJUIC

Observacions meteorològiques: A sol ixent vent al S. S. O. fresc, cercle cobert i boirós; al migdia O. S. O. molt fresc, cel amb cúmulus-nimbus i horitzons boirosos, i a sol ponent S. O. fresc, mar marejadeta del S. O. i el cercle queda cobert.

Barómetre, 755. — Termòmetre, 20'8.

Moviment de vaixells a posta de sol. — Demoren a l'E. un pailebot i una goleta que van en popa, i un bergantí goleta que va de bolina. Pel S. una balandra i un pailebot que van vers la mateixa direcció, i una polacra goleta que passa a ponent, i al S. O. dos bergantins goleta que van de bolina: una goleta, un pailebot i una corbeta que vénen en popa; dos pailebots a motor que vénen al port i quatre que van vers la mateixa direcció; de vela llatina tres falutxos vers diverses direccions i un cap a aquest port.

MOVIMENT D'AVIONS

AHIR

Aeròdrom de l'Air France. — Procedent de Tolosa, a les 6'30 arribà l'avió amb correu, mercaderies i 3 passatgers.

Procedent de Marsella, a les 6'54 arribà l'avió amb correu, mercaderies i sense passatgers.

Procedent de Casablanca, a les 12'40 arribà l'avió amb correu, mercaderies i 1 passatger.

A les 12'47 sortí l'avió cap a Tolosa amb correu, mercaderies i 1 passatger.

A les 12'45 sortí l'avió cap a Marsella amb correu, mercaderies i 5 passatgers.

A les 6'59 sortí l'avió cap a Casablanca amb correu, mercaderies i 5 passatgers.

El correu aeropostal que sortí el diumenge passat, dia 27, a les 6'54 amb destinació a l'América del Sud, va arribar a Rio de Janeiro el dimarts, dia 29, a les 14 hores; a Buenos Aires el dimecres, dia 30, a les 2 hores, i a Santiago de Xile el mateix dia, a les 11 hores.

MATERNITATS FELICES

Durant tot l'embaràs es recomana a les senyores prendre la mesura de dues tasses de café per dia de la BOISSON BLANCHE DE L'ABAT MAGNAT. Aquesta beguda fa desaparèixer l'albúmina amb totes les seves perilloses conseqüències, neteja la sang, fortifica la mare i el neu, que neix més robust, evitant-li així les malalties infeccioses de la infància. A totes les farmàcies es ven a 3'20 pessetes el flascó per a fer un litre de beguda BOISSON BLANCHE DE L'ABAT MAGNAT.

La Secció de Fotografia del Centre Autonomista de Dependents del Comerç i de la Indústria ha organitzat per a demà, a dos quarts d'onze de la nit, una sessió de projeccions explicades, sota el tema: "Pireneu, vores del riu Muga i altres indrets de Catalunya", a càrrec del consoci Leandre Perecaula i Vilaregut. Poden assistir-hi tots els amants de la fotografia.

Les oficines de la Caixa d'Estalvis i Mont de Pietat de Barcelona, Central i Sucursals estaran obertes de deu a dotze avui, dijous, dia 31, per a tota mena d'operacions.

FINANCES

Moviment borsari

MERCAT LLIURE

Sembla que la calor comença a fer sentir els seus efectes entre la massa contractadora del sector d'operacions a termini, i en les darreres sessions celebrades el negoci es desenvolupà dintre la més completa indiferència com sol ocórrer en l'época canicular. Si aquesta situació es repeteix en successives reunions haurem de lamentar que l'estiu nagi començat tan aviat en els afers borsaris.

Tant en la reunió del Borsí com la de tarda, la contractació es mostrà poc decidida, i en particular el rotlle carrifer en alguns moments es veié força desanimat de concurrència. Davant aquesta perspectiva, i sense altres motius que poguessin influir en una fluctuació de canvis, els valors mantingueren més o menys posicions precedents. Cal notar la reacció dels Colonial, produïda per les noves que es tenen que es tracta d'anar a una ampliació de capital. Avui ha quedat suprimida la sessió del Borsí i liquidació de valors, i només se celebrarà la reunió de tarda.

Tanca fixada pel Mercat Lliure de Valors en la reunió de Borsa:

Valors	Dia 30	Tanca anterior	Alça o baixa
M. Rif	58'25	58'50	—0'25
Explosius	120'50	120'35	+0'15
Colonial	49'15	47'50	+1'05
Plates	16'25	15'35	+0'90
Aigues	173'75	172'75	+1'00
Ford	146'00	145'00	+1'00
Asland	64'50	65'—	—0'50
Petrolis	7'05	7'05	— —
Tramvies P.	55'—	57'25	—2'25
Felgueres	40'—	40'25	—0'25
Sucres	41'75	41'25	+0'50

La tanca anterior de Sucres és del dia 25 del mes que som, i del 28 la corresponent a Colonial, Aigues, Ford i Felgueres. La dels Tramvies preferents data d'algunes setmanes enrera.

BORSA AL COMPTAT

El mercat d'obligacions cada dia que passa es mostra menys actiu en la contractació, i s'observa gran retraiment del diner per realitzar operacions. Pel que respecta als canvis, domina el sostenim, sense comprovar-se cap tendència remarcable.

Continuen poc actius els Deutes de l'Estat, i mantinguts en canvis. Les poques oscil·lacions que es registren són d'escassa importància, sense predominar cap tendència.

Obligacions Tresoreria Generalitat tornen a afeblir en aquesta jornada, i perden l'avanç aconseguit ahir, 100'25 (—0'25).

L'activitat que fa alguns dies desplegaren els Ajuntaments queda en aquestes sessions força reduïda, i el diner és poc abundant. Malgrat això, la major part d'emissions contractades repeteixen nivells precedents.

Les Diputacions, amb negoci moderat, queden a canvis sostinguts, i només és de remarcar la millora de les 4 i mig per 100 (0.000.000), 79 (+1). Les cèdules, en extrem inactives, queden sense variació les poques operades en aquesta jornada.

El grup ferroviari manté la tònica que desplegà en la sessió anterior, i continua amb regular efectivitat, sostenint canvis amb algunes failles de limitada importància. Queden més modificats: Almanses adherides, 50'50 (—1'00); sèrie C dels Alacants, 59'25 (—1'00), i Andalusos segona sèrie 3 per 100, 13'00 (—2'00).

Les obligacions d'elèctrics, aigües i industrials tampoc no es veuen gaire sollicitades, i la major part mantenen posicions precedents: només és de remarcar la millora de Metropolitana de Construcció, 57'00 (+3'50), i la baixa de Potasa de Súria a 100 (—3).

De les accions es de remarcar la baixa de Tramvies preferents 7 per 100, 54'00 (—2'75), i l'avanç de Cros a 128 (+1).

La Junta Sindical de la Borsa Oficial de Comerç i del Col·legi d'Agents de Canvi i Borsa de Barcelona ha fixat el seguent canvi de regulador i "doble" per a aquest li de mes:

Interior 4 per 100	71	0'25	
Am. 3 per 100 1928	74	0'25	
Nords	255	1'20	ptes.
Alacants	220	1'—	"
Andalusos	13	0'10	
Orenses	10	0'10	
Metro Transversal	26	0'15	
Tramvies Ordinàries	35	0'20	
Tram. 7 per 100 Pref.	54	0'275	
Colonial	245	1'15	ptes.
Río de la Plata	80	0'50	"
Docks	100	1'—	
Accions Gas E	114	0'325	
Chades A, B, C	340	1'25	
Chades sèrie D	320	1'25	ptes.
Chades sèrie E	320	1'25	"
Aigües	173	0'75	
Filipines	300	1'25	
Hulleres	54	0'275	
Explosius	630	2'75	ptes.
Mines Rif (portador)	200	1'40	ptes.
Sucrera Ordinària	41	0'20	
Espanyola Petrolis	35	0'35	ptes.
Ford	730	3'—	ptes.
Asland	64	0'325	
Maquinista Terrest. i M.	39	0'20	
Industries Agrícoles	202	1'—	
Accions Cros	127	0'60	
Accions Telef. ordinària	103	0'50	
Aeri de Montserrat	300	1'00	ptes.
Oblig. Alacants 1.ª hip.	52	0'25	
Foment d'Obres	138	0'65	

BORSA DE PARIS

El mercat parisenc en la sessió que celebrà ahir continuà, i fins en algun sector millorà, la tònica constatada el dimarts passat. El sector de rendes, ben disposat i ferm en posicions: 1917 alliberada 4 per 100, 86'10 (+140); 1920 4 per 100, 11350 (+75); alliberada 4 i mig per 100, 80'70 (+40); Banc de França, 12050 (—30). L'especulació presenta més bon aspecte: Río Tinto, 1437 (—3); Royal Dutch, 15800 (+20); Suez, 18650 (+100); Kuhlmann, 616 (+6); Wagons Lits, 84 (+3). Barcelona Traction 5 i mig per 100, 752 (+10).

Anuncis oficials

COMPANYIA HISPANO AMERICANA D'ELECTRICITAT, S. A.

La junta general ordinària celebrada en aquesta data ha acordat repartir als accionistes d'aquesta Societat un dividend complementari corresponent a l'exercici 1933, lliure d'impostos espanyols, a raó de 20 pessetes or per a les accions series A, B i C, i 4 pessetes or per a les accions series D i E.

El dividend es farà efectiu en pessetes al canvi de l'or en el dia del pagament, quedant facultats els tenidors estrangers per a optar per rebre en pagament de llurs dividends or, abans indicats, altres divises equivalents.

Una pesseta or es considera aquivalent a un franc suis, i per a efectuar la seva conversió s'aplicarà el canvi que en relació amb el franc suis tingui, en el dia del pagament, la moneda en la qual es faci efectiu el dividend.

Per a percebre el referit dividend, els senyors accionistes hauran de presentar, a partir del dia 1 de juny de 1934, el cupó número 26 de les accions d'aquesta Companyia a qualsevol dels seguents Bancs:

A Madrid, Banc Espanyol de Crèdit, Banc Urquijo i Banc de Biscaia.

A Barcelona, S. A. Arnús-Garí.

A Bilbao, Banc de Biscaia.

A Brusselles, Banque de Bruxelles i Cassel & Cie.

A Anvers, Banque de Bruxelles, Stè. Ame.; Siège d'Anvers, anciennement Banque Centrale Anversoise.

A Luxemburg, Banque Internationale à Luxembourg.

A Berlín i altres places alemanyes, Deutsche Bank un Disconto-Gesellschaft.

A Frankfurt s/M, Deutsche Bank und Disconto-Gesellschaft, Filiale Frankfurt.

A Zurich i altres places suisses, Crèdit Suisse.

A Amsterdam, Nederlandsche Handel Maatschappij N. V., Mendelssohn & C.º Amsterdam, Handel Maatschappij H. Albert de Bary & C.º N. V.

A Londres, Midland Bank Ltd., Barclays Bank Ltd., J. Henry Schroeder & C.º i Baring Brothers & C.º.

A Nova York, Guaranty Trust C.º

A Buenos Aires, Oficines de la Companyia.

Madrid, 30 de maig de 1934.— El secretari del Consell d'Administració, **Miquel Vidal i Guardiola.**

Anuncis Mercantils

ANONIMA SEDERA COTONERA TOUS SANTAMARIA

Per acord del Consell d'Administració d'aquesta Societat els senyors accionistes són convocats a una junta general extraordinària que haurà de reunir-se en aquesta ciutat el dia 16 del corrent mes de juny, a les 10 hores, al local social (Roger de Llúria, 10) amb l'objecte de deliberar, i en el seu cas prendre els acords que s'estimin pertinents, relacionats amb el seguent

ORDRE DEL DIA

1.—Desistiment voluntari per part d'aquesta Societat de l'expedient que promogué acollint-se als beneficis de la Llei de 26 de juliol de 1922, i acords complementaris.

2.—Dissolució de la Societat, nomenament del Comité liquidador de la mateixa Societat i acords complementaris.

Els senyors accionistes, per a tenir dret d'assistència a la junta que s'anuncia, hauran de justificar la seva personalitat i efectuar el dipòsit d'accions a la Caixa social o a qualsevol establiment de crèdit d'aquesta ciutat, dipositant en tal cas a la Caixa social el resguard corresponent en la forma prevista pels Estatuts, prevenint-se que si a l'hora anunciada no es trobés present suficient nombre d'accions es reunirà la junta amb el caràcter de segona convocatòria el mateix dia, a les 16'30 hores, en el qual cas quedarà vàlidament constituïda per a deliberar sobre l'ordre del dia i adoptar els acords necessaris, qualsevol que sigui el nombre d'accions que en aquell moment es trobin presents o representades, tenint en compte el disposat en l'article 168 del Codi de Comerç.

El president del C. d'A., **Joan Petit**

El secretari, **Josep M.ª Tomàs**

Mercat de Llotja

Amb poca concurrència se celebrà la sessió d'ahir en aquest mercat, i transaccions gairebé nulles, la qual cosa no és de sorprendre, car en la majoria de sectors persisteix la negativa compradora per a esperar la novella collita, que, segons les dades que tenim, hom preveu un resultat com poques vegades comprovat, tant en quantitat com en qualitat: ara sols manca que tot vagi com cal.

Blats: Les ofertes foren una xic més actives i els preus quelcom més febles; amb tot, no es registrà cap venda, degut al retraiment d'aquesta fabricació.

Ordi i civada: Tal com expressàrem en l'edicio d'ahir, els preus d'ambdós gèneres han començat a davallar, i a mesura que ens atansem a la nova recolliersió és probable que minvin més.

Les ofertes per ordi de Castella i de la Manxa foren a 28 pessetes, i civada Extremadura, segons classe, entre 27 i 27'50, posat tot vagó origen.

En ordi nou de la Manxa hi havia força oferiment a 25 pessetes, amb probabilitat de 24'50 origen, i per a facturació dins la primera quinzena de juny vinent, però els compradors es resisteixen perquè creuen que més endavant es cotitzaran a menys preu.

Moresc: Hom espera el resultat de la crida feta pel Banc Exterior i quins seran els afortunats o afortunat que se li haurà cedit la preferència.

Res de nou en els altres gèneres.

EXPOSICIONS D'ART

GALERIES LAIETANES
Agrupació d'Aquarellistes de Catalunya
RINCON — Pintura
Fins al 5 de juny

LA PINACOTECA
PASSEIG DE GRACIA, 34
L. MERCADER — Pintura
P. INGLADA — Dibuixos
Fins al primer de juny

SALA BUSQUETS
PASSEIG DE GRACIA, 30
Mobles i objectes d'art
MATEU SERRA — Pintura
Fins al 9 de juny

SYRA
DIPUTACIO, 262 - Telèfon 18710
ART I ORNAMENTACIO
SEGON SALO D'HUMORISTES
Fins al 8 de juny

SALA PARES
PETRITXOL, 6
Exposició d'homenatge a l'escultor
JOSEP LLIMONA
Fins al primer de juny

SALA GASPAR
CONSELL DE CENT, 323 - Tel. 12064
N. RIBES I RIUS — Pintura
Fins al primer de juny

RENART
Diputació, 271 - Telefon 16217
Exposició documental de la Processó de Corpus a Barcelona
Fins al 13 de juny

MONTFALCON
Quadres, Gravats, Rolleus, Mirrals
Tapissos, Marcs Motlures
BOTERS, 4 - FINAL PORTAFERRISSA

LLIBRES!!
Autògrafs, dibuixos, aquarelles i el més important assortiment de llibres de Barcelona
Exposició i venda a preus inversemblants a:
METROPOLITANA
LLIBRERIA VELLA I NOVA
Canuda, 31, baixos de la Sala Mozart

SOLER i TORRA Germans
BANQUERS
Rambla dels Estudis, 11 i 13, i Bonsuccés, 1 i 3
NEGOCIEM ELS CUPONS VENCIMENT 1.er DE JUNY
CAMBRA CUIRASSADA — CAIXES DE LLOGUER
per a guardar valors, documents, joies i altres objectes de valor
Compartiments des de 22 pessetes anuals
Es pot visitar tots els dies feiners, de 9 a 1 i de 3'30 a 6

TURISME I FOTOGRAFIA

SANT JERONI - MONTSERRAT - SANT JERONI

Funicular aeri de Montserrat a Sant Jeroni

Ascendeix en 8 minuts al cim més alt de la muntanya, 1.235 m. s/m.
Visita obligada de tota excursió ben organitzada a Montserrat.
El més econòmic dels funiculars de Montserrat, unit a l'Abadia per un servei regular d'autoòmnibus.

SANT JERONI - MONTSERRAT - SANT JERONI

AFICIONATS A LA FOTOGRAFIA

Al Passeig de Gràcia, 6, ha estat inaugurat el millor i més gran Laboratori Fotogràfic de Barcelona. La darrera paraula de la tècnica alemanya. Treballs acuradíssims. - Preus reduïts. - Tots els encàrrecs es lliuren al dia. Immens assortiment d'aparells i material de tota mena.

La millor película el rotlle 6 x 9 a Ptes. 2,

Radio Selecta

Passeig de Gràcia, 6. Direcció tècnica: K. GUBERSSEIN Telèfon 16028

URBIS HOTEL

Passeig de Gràcia, 23 ★ BARCELONA

El més nou i confortable
Pensió des de 16 pessetes

SALONS PER A BANQUETS I FESTES
BON RESTAURANT -- COBERT, 6 PTES.

Es un fet evident que el turisme va prenent arreu unes proporcions insospitades. A Catalunya es manifesta primerament com un doble desig sentimental i pràctic: voler conèixer totes les contrades, seguir els camins menys fresats, retre homenatge a les pedres venerables dels monuments dels nostres predecessors. Els grups d'homes entusiastes i coratjosos aplegats al Centre Excursionista de Catalunya i altres entitats benemèrites, acomplien una labor patriòtica, allhora que conreaven llurs forces físiques. Certament que l'excursionisme no és el turisme; no pot negar-se, però, que dels nostres corrents excursionistes, de les periòdiques exhibicions del turisme internacional, dels desplaçaments, ca i enllà, de grups de joves per a les competicions esportives, se n'ha derivat una veritable passió turística. La nostra menestralia, la classe mitjana, els estaments obrers, organitzen sortides i viatges collectius, de cada dia més nombrosos. Reconeixem el fet: no ens parem a analitzar els efectes del turisme sovint incontrolat.

Podem dir que la nostra terra té tot el que precisa per satisfer el turista més assedegat de belleses naturals i artístiques. Les comarques tarragonines són del millor de Catalunya: la Tarragona romana, gòtica i topogràfica és una joia. Santes Creus, mai prou admirat; Montblanc, de notable interès artístic i històric; l'Poblet, de cada dia més recobra la seva grandiositat i esplendor; l'alta muntanya tarragonina, té Prades a 1.000 metres sobre el nivell de la mar, amb el seu aspecte de burg medieval, rodejada d'interessants paisatges d'altura; el Priorat i Scala-Dei; Reus i Salou i tot el Camp de Tarragona, verger permanent. ¿Caldrà que parlem de la nostra costa, des del Masnou a la frontera, i de Castelldefels fins a l'Ebre? ¿No havem obliidat la propaganda de la Girona de pedra, de la ciutat que es reflecteix deliciosament en un dels seus rius, el millor del millor que tenim? No oblidem tampoc Ripoll, ni Vic, ni Lleida, ni Manresa, ni Sitges, ni centenars de poblacions mes, totes ellos interessants. Tenim els Pirineus, el Montsony, Montserrat, i l'Empordà i el Vallès i el Baix Llobregat. Totes aquestes valors que desconeixen molts catalans que organitzen i fan excursions de turisme a altres terres ni remotament interessants com la nostra, són elements turístics de primera categoria, que culminen com a punt mes preat Barcelona, que no decepciona ningú, que causa generalment immillorable sorpresa, tant pel seu contingut monumental com per la seva grandiositat, jardins i voltants, que escasses ciutats del món poden mostrar.

El turisme és sanejada font d'ingressos; mitjà de circulació del diner; contribueix al sosteniment de la moneda. El turisme i l'excursionisme han desvetllat veritable passió per la fotografia "amateur". Són a milers les persones que tenen aparells fotogràfics i moltes que manipulen petits estris de cinematografia. La fotografia té tal vastitud que només poden fer-se'n càrrec els comerciants del ram a través de les seves vendes i dels seus laboratoris. I és que tant l'excursionista responsable com l'excursionista banal i com el simple turista senten veritable cobejança de copsar i retenir per mitjà de la càmbra fotogràfica les imatges i monuments que van passant per la seva retina; de guardar el record dels aplecs familiars o amicals, que són en bona part la sal de la vida.

Als catalans ens ve de lluny, tanmateix, l'afició a la fotografia. Molts dels records que documentalment ens resten de la Barcelona vella els devem als primers conreadors de l'art fotogràfic, que amb els procediments primitius de llur temps feren veritables filigranes. Modernament, en l'ordre professional, l'art fotogràfic ha assolit a Catalunya qualitat quasi insuperable: són tots a perfeccionar-lo: comerciants d'aparells, productes i laboratoris, que segueixen al dia totes les innovacions; els nostres fotògrafs professionals i els mateixos "amateurs" que han produit obres meravelloses, com havem pogut constatar en les darreres exposicions. Finalment, ho podem dir ben alt: un dels millors museus fotogràfics d'art d'Europa el tenim a casa nostra.

Tothom està d'acord a donar cada dia una major valor a l'art fotogràfic. Els seus horitzonts són illimitats. La simple fotografia artística, la cinematografia, la ciència, amb l'auxili de l'electricitat, la considerem instrument preciós de possibilitats aplicables a nombroses activitats humanes. Del primitiu daguerreotip a les actuals màquines, tot un món de realitats ens demostra l'avenç aconseguit. Turisme, fotografia, dos elements absolutament diversos, però que es completen i esdevenen sovint ilusió, el mateix per a la joventut que per a l'home fet en els moments que pot evadir-se de les quimeres del viure.

Llegiu LA PUBLICITAT
Propagueu-la!

Cosmos Fotogràfic Fernàndez, S. A.

Rambla de Canaletes, 1

GRAN ASSORTIMENT EN CAMBRES ULTRAMODERNES
ESPECIALITAT EN EL FORMAT 24 × 36

Viatges Turisme

Excursions amb autocars per a tot Catalunya, resta d'Espanya i estranger. -- Lloguer de tota mena d'autocars i petits turismes

Sepúlveda, 185 - BARCELONA - Telèfon 33247

A BARCELONA
UN RESTAURANT TIPIC:
CAN Joanet
DE LA BARCELONETA
Casa especial per al peix ★ Terrassa d'estiu
OBERT TOT L'ANY
Passeig Nacional, 66 i 67. -- BARCELONA

Viages Catalònia

Rambla dels Estudis, 12 -- Telèfon 24774
Passatges marítims - Bitllets ferrocarril
Quilomètrics - Excursions a Mallorca
Sortides cada dia
Abans de llogar un autocar per a qualsevol excursió demaneu condicions a
VIATGES CATALONIA

MAIG 1932
MAIG 1934

2on. any de venda dels automòbils

SINGER

Mes de maig, darrers dies!

El grup de fàbriques SINGER & Co. Ltd., de Coventry (Anglaterra), en celebrar el segon aniversari de la seva introducció al mercat espanyol, on l'augment de vendes en el segon exercici s'eleva a més del **270 per 100!** sobre l'anterior, es complau a oferir durant l'actual mes de maig

un benefici especial

que l'organització distribuïdora i els seus agents de províncies traslladaran íntegre als seus compradors.

MES de MAIG

Ocasió única de comprar el millor automòbil en les **MILLORS CONDICIONS**

AGENTS PER A CATALUNYA:

Garatge Avenida

AVINGUDA 14 D'ABRIL, 384. -- BARCELONA

Fills de Joan González
Reparació - Restauració
Transformació d'aparells fotogràfics de totes marques i sistemes
TALLERS, 79
BARCELONA

MATERIAL FOTOGRAFIC
Vídua d'ENRIC RIBA
Ronda Universitat, 37
Telèfon 18651
BARCELONA

Excursions en autocars Pullman

organitzades per

VIATGES MARSANS, S. A.

TELEFONS 21245 - 16552

15 juny: OBERAMMERGAU:
Anada per Suïssa i tornada per Austria i Itàlia (Tirol, Ribera Italiana i Costa Blava).
Duració 12 dies. Pessetes 700

23 juny: NORD I NORD-OEST D'ESPANYA:
Barcelona, Jaca, Pamplona, Sant Sebastià, Limpias, Santander, principals ciutats de Galícia, i tornada per León, Palencia, Burgos, Saragossa, etc.
Duració 15 dies.
Preu molt econòmic

28 juny: ESTAMBUL:
Meravellós viatge!
Visitant tot Europa: França, Itàlia, Iugoslàvia, Hongria, Bulgària, Turquia, Romania, Austria, Txecoslovàquia, Alemanya, Holanda, Bèlgica, etc.
Duració 60 dies. Pessetes 4.500

28 juny: COSTA DE PLATA, PIRENEUS I LA VALL D'ARAN:
Barcelona, Pamplona, Sant Sebastià, St. Jean de Luz, Biarritz, Bayonne, Lourdes, Bagnères de Luchon, Fos, Lens, Viella, Tremp, Igualada, Barcelona.
Duració 10 dies. Pessetes 450

HOTELS DE PRIMER ORDRE AUTOCARS PULLMAN
SOL.LICITEU OPUSCLES EXPLICATIUS

SERVEI ESPECIAL DE CREUERS:
Fjords de Noruega, Espitzberg.
Nord-Amèrica i Canadà: Nova-York, Cascades del Niàgara, Chicago, Detroit, Montreal i Quebec.
Anvers; Rússia: excursions a Moscou, Leningrad, etc.

Kennel Club de Barcelona

Final de l'Avinguda 14 d'Abril (Pedralbes)

Grans curses de llebrers

Cada dia entrenaments oficials de les quatre a dos quarts de vuit

Inauguració amb apostes mútues

Avui, a les quatre de la tarda

Entrada general: **1'50**

El millor emplaçament de Barcelona

Servei de Bar

Per a entrades i localitats a les taquilles del camp i al Centre de Localitats de la Plaça de Catalunya, sense augment de preu

★ ★ ★

Servei especial d'autoòmnibus des de la Plaça de Catalunya

NOTES DE LA FIRA DE BARCELONA

Aquests darrers dies, com es de costum en aquestes manifestacions on intervé molta gent, a la Fira de Barcelona s'anuncia a 100 per hora i cada jornada hi ha coses crèixer els stands com si, li fossin una competència entre fusters, ferristeis i decoradors. Com que gairebé tot Barcelona contribueix a la tasca, d'aquestes dies sorprendrem del miracle que saben fer, quan cal, els mitjans industrials. Demà i demà passat el Comité donarà totes les facilitats per entrar a d'estris i mercaderies, habilitant les hores extraordinàries que calguin per tal de veure-ho tot llest per al dissabte que ve, a fi que a la tarda la inauguration pugui celebrar-se amb tota solemnitat.

Inauguració de dos Dispensaris de Lluita Antivenèria

Tot paral·lèl en l'obra de reformar i ordenar els serveis, molts dels quals es troben en gran estat de deixadesa, es treballa el traspàs dels serveis de Sanitat, el director de la Lluita Antivenèria de la Generalitat, interessat en la campanya contra el pedolisme, que es una de les plagues que afecta seriosament Catalunya, ha creat dos nous Dispensaris antivenèrics i profilàxia, que seran inaugurats el dia primer de juny.

Un dels Dispensaris funcionarà al Port (Moll de Barcelona, edifici de la Sanitat Exterior), amb consulta diària que durà a set de la tarda, per tots dos sols els marmers marítims, amb la qual cosa seran atendides les consultes internacionals, com a es veiem tent, sino per tots els ciutadans de Barcelona, dels quals prepara al Dispensari. Ha estat possible de tirar aquest Centre, gràcies a un pre-acord del doctor Bofill, cap de Sanitat del Port, al qual li ha donat tota mena de facilitats per tal de desenvolupar la seva tasca. Fora dintre s com a [illegible] la Generalitat i la Direcció general de Sanitat, la Sanitat Interior i la Sanitat Exterior.

L'altre Dispensari funcionarà tambè diàriament, de dos a onze del matí, al Barri de l'Hospital de la Llum (Antiguamente (abans Hospital de la Santa Creu), al carrer d'Arnau de Vilanova, per a ambdós sexes, la qual tindran assistència de veins dels barris de Sant Andreu, Sant Martí i Clot.

COMMEMORACIO DEL CORPUS DE SANG

El Grup Excursionista Joventut Catalana commemorarà el Corpus de Sang amb un acte patriòtic que celebrarà avui, a les cinc de la tarda, al seu estatge social (Diputació, 99, pral.), en la qual parlaran Jaume Comte, Daniel Cardona, Vicenç A. Ballester, Daniel Roig i Pruna i Joan B. Soler i Bru.

• • •

La Joventut d'Acció Catalana Republicana del Districte IX anirà avui a portar un ram de llorer a l'estàtua de Pau Claris en commemoració del Corpus de Sang. Es prega a tots els socis i simpatitzants que vulguin assistir-hi es congreguin, a les onze del matí, a l'estatge de l'entitat, València, 566.

• • •

El Consell Directiu del Casal d'Esquerra Estat Català de Gràcia ha organitzat per a avui una vetllada patriòtica en commemoració del Corpus de Sang. Hi parlaran Joaquim Barri, Marc Aureli i Vila i el conseller-delegat del districte, doctor B. Merí.

• • •

El Consell Directiu del Centre Catalanista d'Esquerra, Rambla de Catalunya, 6, anirà avui a portar un ram de flors a l'estàtua de Pau Claris. Tots els socis i simpatitzants acompanyaran-hi son pregats de reunir-se al Centre, a les onze del matí.

La T. S. F.

Programes europeus selectes

13'00.—Munic, 405'4 m. Gran concert d'orquestra.

18'25.—Suissa alemanya, 539'6 metres. Concert de Haydn.

20'00.—Ràdio París, 1.650 m. Música de cambra: Schubert, Pergolesi, Mozart.

20'10.—Kienigsberg, 291 metres. Concert Haydn.

20'15. — Estutgard, 522'6 metres. Concert d'orquestra.

20'30.—Suissa romanxa, 433'3 metres. Festival J. S. Bach.

20'30.—Torre Eiffel, 1.589 m. Concert d'orquestra: Marmand, Klingsor, Roussel.

Hotel Peninsular

BARCELONA

Edifici construït exprés -- 90 habitacions

Ascensor - Calefacció central - Aigua corrent calenta i freda a totes les habitacions - Telèfon interurbà a cada habitació

Habitacions amb cambra de bany i habitacions només amb water privat anex

PENSIO: 15 PESSETES

Propietari: JOAN BADÓ CALVÓ

Telèfon 16482

LABORATORIS FOTO-MECANICS

CENTRAL FOTOGRAFICA

RAMBLA DEL CENTRE, 11 (prop del carrer de Fivaller)

Articles fotogràfics - Cinematògrafics - Plaques i pellícules fotogràfiques - Música i Instruments - Ràdio - Gramòfons i Discos

Secció especial de venda a llargs crèdits

Ràdio i Aparells fotogràfics a 20 cèntims al dia

TELEFON 17688 BARCELONA

AFICIONATS A LA FOTOGRAFIA

Els vostres treballs i compres a preus econòmics i lliurament ràpids els obtindreu de

Elèctrica FERPA

CLARIS, 12

Venda de material i bombetes elèctriques - Aparells de RADIO Recaracions i material per a ràdio ★ Preus reduïdíssims

ELS ESPORTS

El Campionat del Món de futbol

Vers el desenllaç

Avui el campionat del món de futbol entrarà de ple en una fase que si ésta excessiu qualificar de decisiva, permetrà, no obstant, després de celebrada, de situar-se respecte al possible desenllaç d'aquesta magna competició.

Són els partits de quarts de final que se celebren. A Florència, Itàlia s'enfrontarà a Espanya; a Bolonya, Austria a Hongria; a Milà, Alemanya a Suècia, i a Torí, Suissa a Txecoslovàquia.

Austria - Hongria, si no fossin els esforços que va haver de fer diumenge l'equip representatiu del primer d'aquests dos països per a vèncer França, seria un d'aquells partits el desenllaç dels quals hom podria jutjar "a priori" com una victòria dels austríacs. Avui, el resultat d'aquest matx apareix molt indecís, tant per la circumstància esmentada com per les característiques de joc tan semblants que posseeixen els dos equips: ara bé, la victòria d'Austria es en aquests moments cotitzada més alta que no pas la dels seus contrincants.

Menys indecís que l'anterior es presenta el matx que a Milà enfrontarà Alemanya a Suècia, car mentre el futbol alemany d'uns quants anys ençà progressa d'una manera decidida, el suec, que tantes glòries havia proporcionat al seu país, es manté en un estat d'estancionament, per no dir de crisi. Alemanya, doncs, que diumenge vencia Bèlgica per tres gols de diferència, sembla haver-se d'imposar a Suècia, que el mateix dia batia l'Argentina per solament un gol de diferència. No oblidéssim, però, que Suècia, malgrat ésser considerada inferior a l'Argentina abans del matx de diumenge, aconseguí imposar-se als sud-americans, després d'haver-les dominat el suficient per tal que hom considerés el resultat com a just.

Els txecoslovacs apareixen pel seu historial com a marcadament superiors a llurs contrincants d'avui, els suissos. Cal, no obstant, reconèixer que, en el moment present, Txecoslovàquia ha perdut terreny; el seu equip nacional no es de bon tros, el que era quatre anys enrera. Els suissos, per contra, s'han mostrat darrerament en franc progrés, i la victòria que aconseguiran, diumenge sobre Holanda, en contra de tots els pronòstics que s'havien formulat abans del partit, ho demostra. La força de l'equip de Txecoslovàquia consisteix avui en la seva porta i en la seva defensa, tercet defensiu que els aficionats catalans han tingut ocasió d'apreciar més d'una vegada. Aquests mateixos aficionats esperaran avui, com nosaltres mateixos, que aquests elements siguin els qui en el partit d'avui decideixin la victòria a favor de Txecoslovàquia.

Què dir davant d'Itàlia - Espanya? Reconeguem que una gran inquietud regna en els dos camps. Itàlia i Espanya, que s'han enfrontat deu vegades des de l'any 20 ofereixen des del punt de vista d'una superioritat futbolística — com pot comprovar-se avaluant l'historial dels matxs Itàlia - Espanya — la mateixa incertitud que plana a la vetlla del seu onzè encontre. Els italians gaudiran avui d'un nombre d'avantatges: el matx es ja a casa seva; l'equip, que diumenge passat era acatat al menys temible dels que diumenge s'arrengleraren per als vuitens de final, es presenta sense cap variació i amb possibilitats d'acomplir un esforç màxim; coneixedors del camp, per haver-hi jugat diverses vegades i per haver-s'hi entrenat amb mires al campionat, els italians lluitaran contra els espanyols amb un real optimisme. L'equip representatiu d'Espanya ha hagut de sofrir en les seves línies unes modificacions l'abast de les quals ignorem a l'hora que escrivim. I això no deixa de constituir un handicap. En canvi, cal suposar llur moral com de les més elevades, car és evident que la victòria que asseguí diumenge sobre el Brasil ha d'haver elevat al màximum l'entusiasme, factor aquest de vegades decisiu en les lluites futbolístiques. Els mateixos italians consideren avui Espanya com un enemic molt més temible que vuit dies enrera. Si els espanyols són capaços de descabdellar davant dels italians el mateix joc que exhibiren diumenge a la primera part del seu matx amb el Brasil, no sembla arriscat de decantar-se per una victòria d'Espanya. Assenvalem encara que si hom arrenglera la davantera Lafuente, Iraragorri, Làngara, Regueiro, Gorostiza, Combi, el vetera porter italià, la forma del qual no és avui considerada com a brillant, pot ésser batut diverses vegades, malgrat estar secundat per una bona defensa. El tercet central de la davantera espanyola forma un conjunt d'unes característiques tan perilloses per a l'adversari, que a nosaltres no ens sorprendria que Làngara, admirablement secundat, donés la nota més destacada de la partida.

Si el matx es disputés en terreny neutral, nosaltres, després d'haver vist l'excellent primera part que forniren els espanyols a Gènova, no vacillaríem a assenyalar Espanya com a segur vencedor.

La vàlua de l'equip italià no ens és desconeguda, la qual cosa vol dir que si Espanya guanya, aquest resultat la collocarà de cop i volta entre els equips millor qualificats per a endur-se'n la final. Abans parlàvem del porter Combi i dels dos defenses; a la línia de mitjos tenim el mig-centre Monti, que cal considerar com un dels adversaris més temibles encara que no gaire ben secundat pels dos ales Guarisi i Orsi, el primer en no gaire bona forma, i el segon sota els efectes d'una important lesió, que l'ha obligat, en els darrers partits, a mostrar-se excessivament prudent. La línia davantera és veritablement el pinyol de l'equip italià. Té en Ferrari, el davanter centre, un element de perill molt bon conductor de la línia, integrada per marcadors de gols tan segurs i intelligents com Schiavio.

SINGAPUR

Els partits que han jugat Espanya i Itàlia

1920. A Anvers (Olimpiada), Espanya-Itàlia, 2 a 0.
1924. A Milà, Espanya-Itàlia, 0 a 0.
1924. A Colombes (Olimpiada), Espanya-Itàlia, 0 a 1.
1925. A València, Espanya-Itàlia, 1 a 0.
1927. A Bolònia, Espanya-Itàlia, 0 a 2.
1928. A Gijon, Espanya-Itàlia, 1 a 1.
1928. A Amsterdam (Olimpiada), Espanya-Itàlia, 1 a 1.
1928. A Amsterdam (desempat), Espanya-Itàlia, 1 a 7.
1930. A Bolònia, Espanya-Itàlia, 3 a 2.
1931. A Bilbao, Espanya-Itàlia, 0 a 0.
Total: 3 partits guanyats per Espanya; 3 per Itàlia, i 4 d'empatats.

* * *

Els autors dels gols en els deu esmentats partits ho foren:

Per Espanya: Sesumaga, 2; Errasquin, 1; Quesada, 1; Zaldua, 1; Yermo, 1; Regueiro, 2; Vantolrá, 1.

Per Itàlia: Vallana, 1 (espanyol); Baloncieri, 3; Zaldua, 1 (espanyol); Libonatti, 1; Magnozzi, 1; Schiavo, 1; Bernardini, 1; Rivolta, 1; Levratto, 2; Constantini, 2.

L'equip que presentarà Espanya

Com ja dèiem en la nostra edició d'ahir, el fet d'haver resultat lesionat Marculeta implica alguns canvis en l'equip d'Espanya, puix que no jugant l'esmentat jugador en el seu lloc implica una possibilitat que el seleccionador vulgui canviar també el mig-centre, Muguerza, per posar-hi Soler. El que sí se sap és que Marculeta serà substituït per Fede.

Pel que toca a la davantera, pot donar-se gairebé com a segur que Lluis Regueiro suplirà Leene.

Per tant, es probable que l'equip que aquesta tarda s'enfrontarà al d'Itàlia serà: Zamora, Ciriaco, Quincoces, Urlaurren, Muguerza, Fede, Lafuente, Iraragorri, Làngara, Regueiro i Gorostiza.

L'equip italià

Els italians, en jugar contra els Estats Units, que formava un conjunt excessivament flux, no van haver de llançar-se a fons, i per tant l'equip no s'n ressentirà, la qual cosa permetrà que contra Espanya pugui jugar el mateix equip.

Així mateix ha de tenir clarí el seleccionador italià, i per tant la composició serà: Combi, Rossetta, Allemandi, Pizziolo, Monti, Bertolini, Guarisi, Meazza, Schiavio, Ferraris i Orsi.

L'expectació per al matx Itàlia - Espanya

A tot Itàlia no es parla d'altra cosa. El fet que Espanya hagi batut el Brasil, equip al qual tots els italians tenien en un concepte molt superior als espanyols, ha donat al partit d'avui un relleu que no hauria tingut d'haver estat Brasil el contrincant d'Itàlia.

Per tant, l'expectació regnant per tot Itàlia davant d'aquest partit és formidable, i molt més quan hi tenen el seu equip, al qual volen animar per tal que surti victoriós del seu contrincant, Espanya.

De tot arreu d'Itàlia s'han format trens especials que han de conduir els nombrosos aficionats a Florència. Hom calcula que l'Estadi Berta serà petit per a admetre un contingent tan formidable de públic.

L'hora del matx

Com sigui que la forta calor persistix s'ha pensat en començar l'encontre més tarde; per tant, en lloc de les quatre començarà a dos quarts de cinc (hora italiana).

Partits de quarts de final que han de jugar-se avui

A FLORÈNCIA

Itàlia-Espanya; àrbitre, Baert (Bèlgica); jutges de línia, Ivanzik (Holanda) i Zenisek (Txecoslovàquia).

A BOLÒNIA

Austria-Hongria; àrbitre, Mattez (Itàlia); jutges de línia, Birlem (Alemanya) i Escartin (Espanya).

A MILÀ

Alemanya-Suècia; àrbitre, Barlassina (Itàlia); jutges de línia, Van Moorel (Holanda) i Mercet (Suissa).

A TORÍ

Suissa-Txecoslovàquia; àrbitre, Dezanen (Austria); jutges de línia, Yussif Mollaemer (Egipte) i Baert (França).

BARCELONA - GRANOLLERS A LES CORTS.—Entre els partits amistosos fixats per a avui, n'hi ha un que disputaran al camp de Les Corts els primers equips del Barcelona i Granollers. Aquest partit començarà a tres quarts de cinc, després d'un altre que començarà a les tres i que jugaran el primer equip del C. E. de Gràcia i un combinat amateur del Barcelona.

El primer equip blaugrana que jugarà aquesta tarda hi actuaran novament Raic, Franàs i Lecuona. També figura en l'equip Mundina, un mig centre amateur que serà provat al primer equip.

L'equip que presentarà el Barcelona estarà format per Francàs, Salò, Rafa, Santos, Mundina, Lecuona, Pedrol, Trujillo, Raic, Morera i Cabanes.

LA PUBLICITAT ha destacat a Florència un dels seus redactors de futbol per a assistir al matx Itàlia-Espanya, vàlid per a la Copa del Món, que se celebrarà avui, dijous, a l'esmentada ciutat. Llegiu a LA PUBLICITAT de demà, divendres, la informació del nostre redactor

ABARCA

Administració i Compra-venda de Finques

Rda. Sant Antoni, 62 - Tel. 15766. - BARCELONA

Pilota Basca

CLUB BASCONIA (FRONTÓ NOVETATS)

Partits per a avui al matí:

Primer, a les deu: Forns - Risques contra Cebrián - Joandó.

Segon, a pala: Pedrucho - Ullivarri contra J. M. Hernández - Aguirreurreta.

Tercer, grup B: R. Bo - E. Bo contra Vallmitjana - Icard.

AL FRONTÓ PRINCIPAL PALACE

Es jugaran demà al matí els següents partits:

Primer, a les deu: Valentí - Viladot contra Boldú - Villalba.

Segon: Sunyer - Sabadell contra Ribalta - Escudero.

Tercer: Díaz - Jordà contra A. Bo-Rodelles.

Quart: Oller - Montagut contra Bilbao - A. Steegmann.

Curses de llebrers

AVUI AL CANODROM PARK

Per a avui estan anunciades les següents curses al Canòdrom Park, instal·lat al "Gol de Baix":

Primera cursa llisa, 500 jardes: Dòcil, Marabú, Morito, Chile.

Segona cursa, cinquena categoria: Mota, Pilla, Flamenco, Pantera.

Tercera cursa de cinquena categoria: Peralba, Coqueta, Estrella, Drino, King, Jun Ker.

Quarta cursa de quarta categoria: Golondrina, Llamp, Argentino, Tuna, The Queen, Rondeña.

Cinquena cursa de quarta categoria: Tu, Golondrina I, Barabam Belle, Gola, Gog.

Sisena cursa de quarta categoria (valles): Argentino, Tuna, Rondeña, Gola.

LA INAUGURACIÓ DEL KENNEL CLUB

Avui a la tarda se celebraran al Kennel Club les primeres curses de llebrers amb apostes.

CANODROM - PARK

Camp del "Sol de Baix"-Antics terrenys d'entrenament del F. C. Barcelona

Travessera de Les Corts

Avui, dijous, a dos quarts de cinc

Grans curses de llebrers

amb **Apostes Mútues**

Entrada: **UNA** pesseta

Queda oberta l'admissió de socis. Quota, 5 ptes. mensuals, amb dret a assistir a totes les festes que s'hi celebrin

TRAMVIES: LINIES 7 i 15 AUTOBUSOS LLETRA E

OPEL 1934

D'autèntiques rodes amb genolls

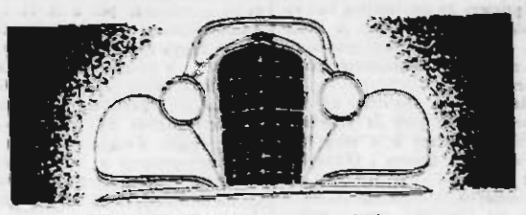

El cotxe més primorós d'Europa

Concessionari:

Romagosa i Cia., S. en Cta.

C. València, 295 - BARCELONA - Telèfon 73007

NATACIÓ

Han passat per Barcelona els mestres del water polo internacional

Breu comentari a l'actuació de l'«Ujpesti» campió d'Hongria, davant el C. N. Barcelona

Aquests dies ha passat per Barcelona el conjunt de club que amb mes raó pot ostentar la supremacia mundial del water-polo. Superior a ell hi ha només les seleccions de nacions, i encara amb algunes d'elles hom es decantaria a favor d'aquest equip, que porta el nom de "Ujpesti", i es hongarès.

A la nostra ciutat, i davant de l'equip del C. N. Barcelona, ha aconseguit dos resultats, tots al seu favor, però tots dos ben diferents un de l'altre.

El primer, en plà de mestre i amb un net domini en tot el partit, va marcar set gols, com també n'hauria pogut marcar deu, i el segon va guanyar tan just, que per poc el resultat es tradueix en un empat.

Com es pot explicar aquest fet? A nosaltres, en escriure aquestes ratlles, ens ve a la memòria allò que expliquen d'aquell valent d'otzi, que un dia li clavaren una gran pallissa, i que per tota excusa i consolació ell explicava que el que li havia pegat no coneixia la seva personalitat de valent. Si l'hagués coneguda no ho hauria fet.

En part, aquesta comparança ve molt a to, amb la diferència d'aquests dos resultats, i tot el que passà amb els nostres jugadors, davant l'Ujpesti, i que va estar a punt de fer fracassar la categoria internacional del water-polo català, que tant ens ha costat d'assolir.

En el primer partit, el paoros fantasma de la potencia de l'equip hongarès pesà en gran manera sobre l'ànim dels nostres jugadors, sortiren a jugar completament cohibits, estaven convençuts que anaven a lluitar contra un enemic molt superior a ells, i això sol ja els predisposava a perdre. Es jugà solament a la defensiva, i un parell de gols hongaresos als primers minuts del partit corroborà la suposició dels jugadors catalans, i al camp no existí res que un equip, l'hongarès.

En el segon encontre, els nostres jugadors es llançaren a l'aigua amb els mateixos ànims que el dia anterior, però amb una petita diferència. Estaven convençuts que anaven a perdre, i perdut per perdut, tarien el que s'acostuma dir, de "vendre cara la victòria". Als primers minuts, el partit va tenir les mateixes característiques que l'anterior. Els hongaresos marcaren un gol darrera l'altre fins a quatre, però amb molta més dificultat.

Malgrat el resultat en contra, i davant les possibilitats d'una nova derrota que venia a ensorrar totes les illusions del water-polo català, sorgí a cada jugador aquell amor propi tan característic entre nosaltres, i oblidant que davant d'ells tenien uns campions mundials, per veure-hi només altres jugadors com ells, es posaren a jugar com tantes vegades els hem vist. Un xut traduït en gol, del jugador més net de l'equip, de l'home en el qual, potser, hi havia menys confiança, fou el toc de clarí que anuncià el resorgiment del nostre equip, amb tot el braó i entusiasme que ens te acostumats.

Començaren la serie de jugades que havien de fer estremir d'emoció els milers d'espectadors que les presenciaren, i de quatre gols a cap s'arribà a cinc gols a quatre, enmig de jugades emocionants, en les quals sortí tot el veritable valor de l'equip. Quan l'àrbitre donà la senyal d'acabat, hi havia moltes veus ronques, moltes persones extenuades pels nervis, i a l'aigua un equip que havia demostrat, davant la satisfacció general, que té prou condicions per a empatar amb el conjunt de club millor del món. Aquest equip es el del C. N. Barcelona.

Es a dir, que la solució per la diferència d'aquests dos resultats no es res mes que el nostre equip. Al primer dia, s'oblidà del seu propi valer per considerar superior els hongaresos, i al segon, es convencé de tot el que val.

En la precisió d'entrar a les actuacions personals, hem de remarcar en primer lloc la dels vencedors Nemeth i Halassy, aquests dos jugadors, tots dos campions mundials, foren, al nostre entendre, els que més impressió causaren entre els aficionats.

Nemeth és el davanter-centre de l'equip hongarès; la seva actuació en tots dos encontres fou formidable, cada jugada era acompanyada per un grapat d'adjectius d'admiració: no en va es el davanter-centre de l'equip campió del món. Halassy es el jugador d'extraordinàries condicions que igualment està a l'atac com a la defensa; en tots dos partits brillà magnificament, tenint-hi bagué ocasions de tot.

Dels nostres noiatlors, en primer lloc cal citar Ricard Brull: fou el jugador de sempre, de gran rendiment a l'atac i molt positiu a la defensa; en la desfeta del primer dia fou on va lluir mes el seu treball. Ell no comparti el pessimisme dels seus companys i ni per un moment abandonà el coratge que l'ha fet famós; sempre va estar al seu lloc, i en moltes ocasions al dels altres. En el segon partit, quan s'aplaudia la bona actuació general de l'equip, ell en recollia la major part. Aquests dos partits signifiquen dos llorers mes a la seva brillant carrera esportiva.

Després, cal tematzar l'actuació de Rafel Jimenez, l'efectiu davanter-centre de l'equip català, que en el segon partit demostrà les seves extraordinàries condicions de marcador de gols i el gran coneixement de joc; a ell se li deuen els dos moments de més entusiasme en els espectadors, en marcar dos gols que els mateixos hongaresos admiraren.

En el segon partit sobresortiren també Palatsi i Boràs; aquest darrer, davant la sorpresa general, efectuà un partit que no desdigué en res en cap altre jugador, destent així els dubtes que originà la seva inclusió al primer equip.

Merexx també esser remarcada la magnífica actuació en tots dos partits de l'àrbitre, Tomàs Bataller, el qual en la seva difícil tasca va saber resoldre-la amb el consentiment de tots, dels jugadors i del públic, i això en partits d'aquesta categoria és el mes gran elogi que es pot fer a un àrbitre. Amb Tomàs Bataller Catalunya compta ja amb un àrbitre de categoria internacional.

I finalment, per acabar, transcrivim un prec que se'ns feu repetides vegades. L'equip hongarès tenia especial interès en què féssim constar, per mitjà de la premsa, que quedava altament agrat al comportament i esportivitat del nostre públic. En les seves correries per tot el món n'han trobat de totes menes, però de cap quedaren tan contents com del de Barcelona.

Queda així complagut l'equip hongarès, i molt satisfets nosaltres.

Antoni TRIGO

ENVIEU LES NOTES EN CATALÀ.

Ciclisme

La Volta a Itàlia

La novena etapa se l'adjudicà Guerra, el qual recuperà el primer lloc i per tant el jersei rosa :-: Trueba, per primera vegada, s'ha distingit com a escalador

Teramo, 30. — La sortida a Campobaso per a la novena etapa, que comprèn un recorregut de 276 quilòmetres, la majoria en muntanya i terreny abrupte, ha estat donada a les sis del matí.

Els primers 30 quilòmetres han estat coberts sense novetat. A continuació s'ha entrat en plena muntanya, i han començat a destacar-se els escaladors.

A Isernia s'ha registrat un fort "demarrage" per part de Trueba, i s'ha col·locat tocant a la seva roda Bertoni, mentre Guerra i Olmo han perdut contacte.

En iniciar-se la costa que conduïx al pas del Consiglio, que puntuava per al Gran Premi de la Muntanya, Trueba ha intentat escapar, però Bertoni, Camusso i Barrat l'han seguit, com també Gotti, Vignoli i Giuppone. Guerra també ha resistit el tren de l'espanyol, i el petit grup ha anat prenent alguns centenars de metres d'avantatge sobre els homes que en l'etapa d'ahir s'havien distingit i del qual esforç s'han ressentit avui.

A un quilòmetre del cim, Bertoni i Camusso, amb forts "demarrages", han intentat despegar Guerra, sense resultat.

L'ordre d'arribada al cim del pas del Consiglio ha estat el següent: Bertoni, Giuppone, Barral, Trueba, Camusso, Scorticatti i Guerra.

En descendir cap a Sulmona s'ha reformat el grup, i trenta-cinc corredors han passat junts per la dita localitat.

Prosseguint la ruta cap a Aguila, es reprodueixen els intents de fugida, durant els quals punxen Guerra i Trueba (aquest dos cops), Bertoni, Piamontesi i Vignoci.

Arriben sols a la susdita població, a les 15 hores 24 minuts, l'independent Gotti i Camusso. Guerra segueix amb un retard de més de 2 m., i 100 metres darrera ve Bertoni tot sol. Després segueix un nombrós escamot, i en ell Trueba, que comanda Cucchini.

Poc abans de l'arribada fixada per a aquesta novena etapa, els dos capdavanters són atrapats, i l'arribada és disputada a l'"sprint", amb el següent resultat:

Primer: Guerra, en 16 h. 28 m. 8 s.
Segon: Bertoni, a un llarg.
Tercer: Cazzulani.
Quart: Rogora.
Cinquè: Camusso.
Sisè: Gotti.
Setè: Piamontesi.

Ve a continuació un important escamot, en el qual va Trueba, molt poc distanciat.

Després de l'etapa d'avui Guerra reconquereix el jersei rosa de líder, i el segon de la general és Camusso.

En l'etapa d'avui es cobrirà la distància de Teramo a Ancone, amb un recorregut de 198 quilòmetres i mig. La sortida es donarà a les deu del matí.

FRONTÓ NOVETATS
AVUI, DIJOUS
Tarda, a les 4:
GALLARTA II - LEJONA
contra
NARRU II - URZAY
Nit, a les 10'15:
Sisè partit de campionat a pala
ZARRAGA - UNAMUNO
contra
GALLARTA III - CHIQUITO GALLARTA
Detalls per cartells

Boxa

Dempsey té pretensions. — Jack Dempsey, al qual els propietaris del Madison Square Garden oferien un fix de trenta mil dòlars per dirigir l'esmentat establiment esportiu, ha presentat unes contraproposicions demanant-ne cent mil.

Les activitats de Jeff Dickson. — El manager Dickson té grans projectes per a la propera temporada d'estiu. De moment organitzarà al White Stade, de Londres, el proper dia 4 de juny, una reunió a base del campiona britànic dels pesos forts, que enfrontarà Len Harwey, campió, a Jack Petersen, challenger; és un combat revenja que no seria difícil que aquesta vegada guanyés Petersen, el qual anteriorment havia ostentat ja el títol en litigi. En el curs de la mateixa vetllada el jueu Seelig, ex-campió d'Alemanya dels mitjans, serà acarat a l'anglès Arxie Sexton.

Dos dies més tard, a l'Estadi Rolland Garros, de París, Dickson posarà en planta una reunió el matx principal de la qual acararà els pesos lleugers Humery, francès, a Kid Berg, anglès, i els pesos forts Charlie Bellanger, canadenc, a Fernand Laudrin, campió de França de la categoria esmentada. Demés seran enfrontats De Witt, alemany, challenger oficial de Marcel Thil per al títol de campió d'Europa dels mig forts, a Candel, francès, i Populo, francès, a Kid Jhons, anglès. Hi ha rumors que aquesta reunió se celebrarà al Palau dels Esports en lloc de l'Estadi Garros.

Neusel ha arribat a Alemanya. — Comuniquen de Berlín que el pes fort alemany Neusel ha arribat en aquella capital, procedent dels Estats Units. Hom parla d'acarar Neusel a Schmeling, matx considerat a Alemanya com un dels més atractivols que hom podria posar en planta en aquests moments.

Al Sauvage bat Malibran. — Al Sauvage, el mig fort francès que després d'haver fornit brillants actuacions al principi de la temporada havia experimentat un cert eclipsi, reaparegué dissabte al Central S. C., de París, on vencé Malibran, cubà, per punts.

Barney Bross, en vèncer Mac Larnin per punts, s'adjudica el campionat mundial dels welter. — En un combat vàlid per al títol mundial dels pesos welter, Barney Bross, que ostentava el títol de campió dels lleugers, aconseguí batre Mac Larnin, campió dels welter. Barney Bross, després d'aquest combat, serà campió oficial dels pesos lleugers i welter.

Motorisme

LA II COPA AUTOMOBILISTA BARCELONA : V GRAN PREMI PENYA RIN

Mentre segueixen les gestions enfocades a procurar per a la II Copa Automobilística Barcelona - V Gran Premi Penya Rin, del 17 de juny, una inscripció de primeríssim ordre, amb els millors valors del "volant" internacional, els organitzadors vénen també preocupant-se d'estudiar tots els altres detalls d'organització per tal que corresponguin a la importància extraordinària que ja pot assegurar-se que obtindrà en el terreny esportiu.

Ha estat anunciada una visita col·lectiva de la premsa esportiva a les obres de reforma i millorament del circuit, que avancen amb una gran celeritat. En aquesta visita seran estudiats també sobre el terreny la instal·lació definitiva d'unes tribunes per a 4.000 persones, així com els serveis d'"affichage", box de revituallament, cronometració, muntatge de ponts per tal que el públic pugui passar d'una banda a l'altra de la carretera durant la cursa, etc.

Pel que respecta a tribunes, sembla que seran muntades al mateix lloc de l'any passat, però d'una longitud gairebé doble, a tot el llarg de l'Avinguda, des del lloc de sortida fins al primer dels viratges que porten al Poble Espanyol. La tribuna comportarà dos cossos a una i altra banda de les escalinates centrals, davant les quals es deixarà l'espai lliure per a passeig del públic de tribunes i bar.

Des d'un dels cossos de la tribuna es podran seguir de molt a prop les interessants operacions de canvis de rodes, revituallaments, reparacions, etc., i de l'altra es podran veure passar els cotxes a gran velocitat. Segons les preferències de cada un serà preferit un o altre cos de tribuna, si bé, però, ambdós seran instal·lats aquest any de la millor manera per a assegurar una visualitat perfecta de tota la recta, sortida de viratge inicial i entrada del viratge final.

Ben aviat començaran ja les instal·lacions de les estacions telefòniques que posaran en comunicació les tribunes i cronometradors amb els llocs estratègics del circuit, així com el muntatge de ponts i serveis d'assenyalament i informació al públic gràficament i per altaveus.

Les sessions d'entrenament oficial seran segurament els tres dies anteriors a la cursa, i probablement (si els corredors hi donen la seva conformitat) l'ordre de col·locació per a la sortida serà establert segons els temps emprats en els entrenaments que, en conseqüència, han de resultar interessantíssims, car tots ja miraran de donar el màximum per tal d'assegurar-se el sortir a les primeres files.

Una cosa que demostra l'interès que ve desvetllant la cursa és que ahir a secretaria de Penya Rin foren rebudes ja comandes de seients de tribunes des d'Anglaterra. També han estat ja rebudes nombroses peticions de llocs de revituallament per part de cases nacionals i estrangeres de neumàtics, carburants, lubricants, etc., que concedeixen una extraordinària importància a aquesta cursa de Penya Rin, la qual promet assenyalar una de les etapes més brillants de les organitzacions automobilístiques de la nostra terra.

LA VISITA DE PREMSA AL CIRCUIT DE MONTJUIC

Aquest matí es farà la visita oficial de premsa esportiva a les obres que es vénen efectuant al Circuit de Montjuic amb motiu de la propera cursa internacional d'automòbils de Penya Rin del 17 de juny.

Les obres estan ja molt avançades, i la visita (a la qual concorreran probablement les nostres primeres autoritats municipals) permetrà ja de fer-se bon càrrec de la importància de la millora que dotarà a la ciutat, d'un magnífic circuit permanent.

Penya Rhin ha convocat els representants de la premsa esportiva, a dos quarts de dotze, a la plaça de Catalunya, davant el Circol de Caçadors, d'on seran traslladades al Circuit.

Frontó Principal Palace
Avui, dijous. Tarda, 4'15
ANDRINUA - ULACIA
contra
ISIDORO II - MENDIZABAL
Nit, a les 10'15:
ASTIGARRAGA - GOMEZ
contra
IBARLUCEA I - GAZALIS II

Excursionisme

FEDERACIO D'ENTITATS EXCURSIONISTES DE CATALUNYA

Havent despertat un extraordinari interès l'organització d'autocars per la Federació d'Entitats Excursionistes per tal de poder assistir a les tradicionals festes de la Patum, que se celebraran a Berga el dia 3 de juny, es recomana als qui vulguin presenciar-les que s'inscriguin com més aviat millor a la dita Federació, Santa Anna, 10, de vuit a nou del vespre, o a Autocars Julià, Plaça de Catalunya, 3, segon, primera, de quatre a nou. Telèfon 12026.

Aviació

TROFEU "JOSEP M. SABATA"

Estan ultimant-se els detalls d'organització d'aquesta cursa d'avions, entre Barcelona - Guissona - Barcelona, en homenatge al pilot aviador i gran esportiu Josep Maria Sabata, mort l'any passat a Guissona en un accident d'automòbil.

El Comitè organitzador ha fixat la data del dia 24 de juny per a la celebració de l'esmentada cursa, tenint en compte que el dia 17, data fixada primerament, coincideix amb la cursa de Montjuic organitzada per la "Penya Rhin".

Totes les entitats aeronàutiques de Catalunya han anunciat la seva cooperació, i l'Aeri Club de Catalunya i Escola d'Aviació Barcelona han enviat importants donatius per a les despeses del Trofeu. S'han rebut també altres quantitats dels senyors Josep Canudes, Josep M. Carreres i Ròmul Bosch i Catarineu.

VIES URINARIES
Malalties secretes - Defectes sexuals
POLICLINICA FARRE PUIGAR
Rambla de Canaletes, 11, 1.er

Programes d'avui

TEATRES

Barcelona. — Tarda i nit: "El casto don José".
Còmic. — Tarda, segon acte de "Gol" i "Al pueblo, Al pueblo".
Espanyol. — Tarda i nit: "El rei fa treballs forçats".
Novetats. — Tarda: "Bohemios", "Doña Francisquita".
Nou. — Tarda: "Miguel Strogoff".
Poliorama. — Tarda: "El alcalde de Zalamea"; nit: "Ni al amor ni al mar".
Romea. — Tarda i nit: "La marquesona".

CINEMES

Actualitats. — Reportatges d'actualitat.
Amèrica. — "La màscara de Fu-Manchú", "Susana tiene un secreto", en espanyol, i "Catalina de Rusia".
Arenes. — "La cruz y la espada", en espanyol. "En nombre de la ley" i "Alias la condesa".
Avinguda. — "El rey de los hoteles", "El agua en el suelo"; a més, a la tarda: "Se necesita un rival".
Aliança. — "Extraña aventura", "Amor, honor y camándulas" i "Parece que fué ayer".
Barcelona. — "Santa", "El jinete burlador" i "El hijo improvisado".
Bosc. — "Congo" i "Guerra de valses".
Bohème. — "Felipe Derblay", "El hijo pródigo" i "A batacazo limpio".
Bohèmia. — "El mensaje secreto", "Lobos pastores" i "Mujeres de postín".
Broadway. — "Con música y astucia", "Entrada de empleados" i "Vuelan mis canciones".
Capitol. — "El héroe se rinde" i "Simona es así".
Catalunya. — "Aves sin rumbo".
Coliseum. — "Pescada en la calle".
Comèdia. — "Qué vale el dinero", "Rompiéndose la crisma" i "Como tú me deseas".
Comtal. — "Ciclón tejano", "La mujer desnuda" i "Esclavos de la tierra".
Delicies. — "Una aventura en el tren", "Mi chica y yo" i "Se ha fugado un preso".
Diorama. — "Cabalgata", en espanyol, i "Muchacha cara o cruz".
Diana. — "Tras la máscara" i "Carne de cabaret", en espanyol.
Espial. — "El loco aviador" (únicament tarda), "El terror del regimiento" i "Una aventura nupcial".
Entença. — "Decepción", "La isla de las almas perdidas" i "Fra Diavolo".
Excelsior. — "Anny y los carteros" (únicament tarda), "Peregrinos" i "El cofre misterioso", en espanyol.
Fantasio. — "La cabeza de un hombre".
Fèmina. — "Triangulos de fuego".
Frègoli. — "Se ha fugado un preso", "Falsa acusación" i "Cincuenta dólares una vida".
Goya. — "El agua en el suelo", "La novia universitaria" i "Dime quien eres tú".
Iris. — "Santa", "El hijo improvisado" i "Los tres guapos del batallón".
Ideal. — "Extraña aventura", "Amor, honor y camándulas" i "Parece que fué ayer".
Kursaal. — "Cupido de uniforme" (únicament tarda), "El negocio ante todo" i "El diablo se divierte", en espanyol.
Laietana. — "Barrio chino", "La virtud quebrantada", "La tuve en mis brazos" i "La locura del cine".
Majèstic. — "Clysmo", en espanyol; "La felicidad no es el dinero" i "La ruta de los cielos".
Marina. — "Su última pelea", "Haciendo de las suyas" i "El gran desfile".
Metropol. — "El tío Ernesto" i "Cazadores furtivos".
Mundial. — "El hijo improvisado", en espanyol; "Todo lo condena".
Monumental. — "La dama del avión", "Ese sinvergüenza de Morán" i "El resucitado".
Miria. — "La mujer desnuda" (únicament tarda), "India habla", en espanyol, i "Esclavos de la tierra".
Núria. — "La dama atrevida" i "Parece que fué ayer".
Nou. — Tarda: "Una vida por otra", en espanyol; "La hija del regimiento"; nit: "Melodía en azul" i "Una vida por otra", en espanyol.
Paris. — "Las sorpresas del coche cama" i "Lo que sueñan las mujeres".
Pathé Palace. — "El terror de los viles" i "Murallas de oro" i "Peregrinos".
Pedró. — "Lobos pastores", "Mujeres de postín" i "La prometida de mi marido".
Publi Cinema. — Reportatges d'actualitat.
Principal. — "Congo" i "Guerra de valses".
Rambles. — "Una vida por otra" i "Tres caballeros de frac".
Recreu. — "Alias terremoto", "La señora no quiere hijos" i "Barrio chino".
Royal. — "París-Mediterráneo", "Ese sinvergüenza de Morán" i "El resucitado".
Saló Victòria. — "La emisora fantasma" i "El zarevitsch".
Saló Comtal. — "Roba corazones", "El hijo de la parroquia" i "Samarang".
Select Cinema. — "El hombre del antifaz blanco", "Un recuerdo de la guerra" i "Rebeca".
Splendid Cinema. — "Un disparo al amanecer", "El húsar negro" i "La llama eterna".
Smart Cinema. — "Paddy, lo mejor a falta de un chico", en espanyol, i "De cara al cielo".
Talia. — "La Hermana Blanca" "El zarevitsch" i "La hija del regimiento".
Triomf. — "La última pelea", "Haciendo de las suyas" i "El gran desfile".
Trianon. — "Se ha fugado un preso", "Falsa acusación" i "Cincuenta dólares una vida".
Urquinaona. — "Aeropuerto central" i "Pasto de tiburones".
Volga. — "Carlomagno" i "Todo lo condena".
Xile. — "Los tres cerditos", "A la sombra de los muelles", en espanyol, i "Felipe Derblay".

MUSIC-HALLS

Apolo. — Varietats i Mercedes Fifi.
Se-Ta-Clan. — Varietats. Rosita Vallés i Emilia Domingo".
Pompeya. — Inauguració de la temporada de primavera. Grans atraccions.
Edén Concert. — Varietats i Angelita Martín.
Excelsior.—Varietats i Mercedez Alvarez.
Moulin Rouge. — 50 artistes, 50, i Mimi Samaniego.
Stambul. — Ethel Alderson.

DIVERSOS

Hotel Ritz. — Avui i cada dia, The dansant. Pepe Hurtado.
Casa Llibre. — Avui i cada dia, The dansant.
Saló Doré (Granja Royal). — 10 Crazy Boys.
Maison Dorée. — Orquestra excèntrica The Happi Jazz.
Tristan. — Típic café flamenc dirigit per Pepe Hurtado.

ESPECTACLES

Teatres

TEATRE ROMEA
Telèfon 19091
Companyia Herrero-Bardem
A les 5'30 i a les 10'15, 30 i 40 representacions de LA MARQUESONA, de Quintero i Guillén. La millor comèdia, la millor interpretada, la més celebrada. Quarenta mil espectadors ho testimonieren. Demà, divendres: dissabte, diumenge i sempre, a les 5'30 i a les 10'15: LA MARQUESONA.

TEATRE NOVETATS
Companyia lírica LLUIS CALVO
Tarda, 3'30. Grandiós programa: BOHEMIOS, per Banyuls i Godayol.
Doña Francisquita
Sensacional repartiment: Vàzquez, Mayral, Planes, Palacios, Llanos, Baraja, etc. Nit, a les 9'45, reaparició de la gran tiple cómica Trini Avelli en LOS DE ARAGON, amb Banyuls, Antolinos, Ruiz París, Baraja, etc. LOS CLAVELES, creació de la gran tiple Matilde Vázquez, amb Avelli, Llanos, Godayol, Tejada, Ruiz París, Hoyo, etc. LA DOLOROSA, pel celebrat tenor Godayol, Banyuls, Avelli, Llanos, Ruiz París, Gutiérrez, Baraja, etc. Demà, tarda, butaques des de dues pessetes: l'exitós LA CHULAPONA. Dissabte, reposició de
La Princesa del Dólar
Molt aviat, estrena de
La Embajada en peligro

Vegeu LA MARQUESONA al ROMEA

TEATRE BARCELONA
Companyia del Teatre Maria Isabel de Madrid
Avui, dijous, tarda, a dos quarts de sis, i nit, a dos quarts de deu: èxit delirant de la comèdia d'Arniches
El casto Don José
Demà, divendres, tarda: darrera de
¡MI ABUELITA LA POBRE!...
Nit: EL CASTO DON JOSE
Avui: LA E. M. E., de Pere Muñoz Seca

Vegeu LA MARQUESONA al ROMEA

TEATRE COMIC
EL MES FRESC DE BARCELONA
Espléndid jardí profusament iluminat
Cia. de revistes del Romea, de Madrid
Director: Vicenç Mauri
Avui, dijous, festivitat de Corpus, tarda, a les quatre, seron acte de la revista del mestre Guerrero
G O L
A riure!, a riure!, tres hores de rialla continuada amb
LAURA PINILLOS
Mauri, Alady i Lepe en la revista del mestre Rosillo
¡Al Pueblo! ¡Al Pueblo!
Nit, a les 10'15:
¡AL PUEBLO!, ¡AL PUEBLO!
pels mateixos artistes de la tarda. Demà, divendres, tarda, a les 5'15, Butaques a 1 pta.; general, 0'50: LAS TENTACIONES. Nit, a les 10'15: gran festival organitzat pel Comité d'Assistència Municipal del Districte II, a benefici de les famílies necessitades d'aquest districte: ¡AL PUEBLO!, ¡AL PUEBLO! Espléndid fi de festa per Hall-A-Wai, Isabelita Hernández, Alady, Lepe, Josep Santpere, Matilde Vázquez, Laura Pinillos, etc. Es despatxa als centres de localitats

Vegeu LA MARQUESONA al ROMEA

GRAN TEATRE ESPANYOL
Companyia de JOSEP SANTPERE
Avui, tarda, a les quatre, i nit, a les deu.
No hi sereu a temps!
EL REI FA TREBALLS FORÇATS
d'Alfons Roure i música del mestre Sunyer. 150 vestits nous de la casa Carol and Mary, 11 decoracions noves de Batlle, Lluís i Buyé. Ballables de Roberto, Giris, jazz, pianos
Dilluns, dia 4, comiat de la companyia i grandiós festival a benefici de la primera actriu Rosita Hernández.
Grans sorpreses

Vegeu LA MARQUESONA al ROMEA

TEATRE POLIORAMA
Companyia XIRGU - BORRAS
Avui tarda, a les 5'15: EL ALCALDE DE ZALAMEA. Nit, a les 10'15, darrera representació de NI AL AMOR NI AL MAR. Demà, tarda: EL ALCALDE DE ZALAMEA. Nit, estrena de LA SIRENA VARADA. Premi Lope de Vega de l'Ajuntament de Madrid.

Vegeu LA MARQUESONA al ROMEA

CIRC CARL HAGENBECK
cantonada Urgell - Diagonal
(carrer de Buenos Aires)
Avui dues funcions, a les 4 de la tarda i a les deu de la nit en punt
Irrevocablement, els darrers quatre dies
26 números sensacionals, entre ells ELS 14 FORMOSOS TIGRES DE BENGALA, amb Rudolf Matthies, l'astre internacionalment reconegut entre tots els domadors. ALFRED PETOLETTI, el Ben-Hur modern, zebres i camells. LULU GAUTIER, el clàssic de l'alta escola, etc., etc.
Porteu els vostres fills a la funció de la tarda
Despatx de bitllets sense recàrrec a la Papereria Villan, Rambla de Canaletes, 6, telèfon 12263, als centres de revenda i a la taquilla del circ, telèfon 33544, des de les deu en endavant
Entrades a 2, 3, 5, 8, 10 i 12 pessetes. Llotja amb 4 entrades, 30 pessetes (Impostos a càrrec del públic)
EXHIBICIO DE FERES
cada dia, de 10 a 6 tarda
Alimentació de les feres, a les 11 del matí. Entrada: 1 pta.; nens, 0'50 ptes.
Servei especial de tramvies i autobusos després de cada funció

PRINCIPAL PALACE
PALAU DE L'ESPECTACLE
Companyia de revistes de
MARGARITA CARBAJAL
Director Gerent: Lluís Campua
Demà, divendres, definitivament, a les 10'15 nit:
ESDEVENIMENT ARTISTIC!
Inauguració de la temporada. Estrena a Espanya de la revista
LAS MUJERES DEL ZODIACO
de R. Valercel i S. Franco Padilla, música de Benlloch i Rivera, per la supervedette
MARGARITA CARBAJAL
Carlos Garriga, Concha Rey, Juanita Barceló, Paquita Campos, Consuelo Gómez, Carmen Tudela, Paco Gallego, Mapy Cortés, José Bárcenas, Mary A Darson, Aurora Diego, Amada Alegre
Fastuosíssima presentació
Mestre de ball: Lluís Roberta. Decorat de Morales i Asensi. Toilettes d'A. López. Es despatxen localitats per a les deu primeres representacions. Dissabte i diumenge, tarda 1 nit: LAS MUJERES DEL ZODIACO

TEATRE CATALA
Centre Autonomista de Dependents. Avui, dijous, a les 10 de la vetlla, representació extraordinària del drama en 3 actes de Navarro Costabella
SAMUEL
Direcció: Enric Lluelles

Vegeu LA MARQUESONA al ROMEA

Cinemes

COLISEUM
Avui, tarda, a les 4, 1 nit, a les 10: REVISTA PARAMOUNT. LA NOVIA DEL LUCHADOR (còmica). DIBUIXOS I PESCADA EN LA CALLE, per Silvya Sidney i George Raft.
Són films Paramount

Fantàsic
Avui, tarda, de 4 a 8, sessió contínua; nit, a les deu:
Gran èxit de Harry Baur en el film d'intriga
La cabeza de un hombre
amb Inkijinoff

PUBLI CINEMA
Matinal, a les 11, 1 pta.; tarda, 3'30 i 6 numerada, 2'50 amb impost: CURIOSITATS MUNDIALS. DIVERSIONS NAUTIQUES. NOTICIARI FOX SONOR, notícies d'Espanya i Internacionals. Elecció de Miss Espanya 1934. VIATJANT PER TUNISSIA I S. A. LA VENDEDORA. Nit, de 8'30 a 1 matinada, sessió contínua, select, 1 pta.

URQUINAONA
Avui, darrer dia de
Aeropuerto Central
i
PASTO DE TIBURONES
Demà, divendres, la sensacional producció de Marie Dressler
EL DIFUNTO CRISTOPHE BEAN
i presentació de
GONZALEZ MARIN

METROPOL
Lliria, 115 - Telèfon 91222
Avui, dijous, tarda, de 4 a 8; nit, a les 10. Temporada de grans represes
LA VENUS RUBIA
per Marlene Dietrich, i
Monsieur, Madame i Bibí
per Florelle

cine Paris
Matinal, 10'30; tarda, 1.ª sessió, a les 5'45; numerada, a les 6; nit, a les 9'45: Dues grans produccions. Revista i Dibuixos. Florelle en
LAS SORPRESAS DEL COCHE CAMA
Triomf de Gustav Frohelich en
Lo que sueñan las mujeres
Diumenge, matinal, a les 10'30. Dilluns: NO SEAS CELOSA i YO SOY SUSANA

SPLENDID CINEMA
Consell de Cent, 217 - Telèfon 30075
Avui, tarda, sessió contínua, de 3'30 a 8: La colossal superproducció M. G. M., en espanyol,
LA LLAMA ETERNA
Gran creació de Norma Shearer i Frederich March
EL HUSAR NEGRO
per Mady Christians i Conrad Veidt
DIBUIXOS SONORS
Nit, a més:
Un disparo al amanecer
per Anni Ducaux i Jean Goliand

CINE RAMBLAS
Rambla del Centre, 96 - Telf. 18075
Avui: REVISTA I NATURAL
UNA VIDA POR OTRA, superproducció en espanyol, per Nancy Torres i Julio Villarreal
tres caballeros de frac
una gran creació de l'eminent tenor Tito Schippa
(Sessió contínua)

CINEMA ESPLAI
CORBERA, entre Muntaner i Aribau
EL HOMBRE MECANICO, dibuixos.
EL LOCO AVIADOR, per Benita Hume (només a la tarda). EL TERROR DEL REGIMIENTO, per Lucia English
Una aventura nupcial
per Kate de Nagy i Lucien Baroux

SALÓ VICTORIA
València, 289-291 - Telèfon 72930
Avui, dijous, festivitat de Corpus, tarda, a les 4'45, sessió única numerada, 1 nit, a dos quarts de deu:
ECLAIR JOURNAL
ALREDEDOR DE ACROPOLIS
(Catifa Màgica)
LA EMISORA FANTASMA
per Ralp Forbes i Vivienne Osborne, i
EL ZAREWITCH
delicada opereta sentimental, versió alemanya, música de Franz Lehar, magna creació de la fentil estrella Marta Eggerth i Hans Sohnker, i George Alexander
Preus: sessió única numerada, 2 pesetes; nit, especial, 0'50 ptes., i preferència, 1 pta.

CINAES
SALONS CINAES
CAPITOL
Dues sessions 3'15 i 6 tarda, i 9'45 nit: "El héroe se rinde", "Simona es así", Henry Garat
CATALUNYA
Dues sessions 3'30 i 6 tarda, i 10 nit: "Aves sin rumbo", en espanyol. Irusta. Fugazot i Demare. Còmica i documental
KURSAAL
4 tarda i 9'30 nit: "Cupido de uniforme" (únicament tarda). "El negocio ante todo". "El diablo se divierte", en espanyol. Victor Jecy
PATHE PALACE
Contínua 3'30 tarda: "El terror de los viles", "Murallas de oro", "Peregrinos"
EXCELSIOR
Contínua 3'30 tarda: "Anny y los carteros", "El cofre misterioso", en espanyol, i "Peregrinos"
MIRIA
Contínua 3'30 tarda: "La mujer desnuda", "India habla", explicada en espanyol, "Esclavos de la tierra"
GRAN TEATRE COMTAL
Contínua 3'30 tarda: "Ciclón tejano", "La mujer desnuda", "Esclavos de la tierra"
MONUMENTAL
Contínua 3'30 tarda: "La dama del avión", "Ese sinvergüenza de Morán", Jacques Baumer, "El resucitado", Boris Karloff. Revista i Noticiari
ROYAL
Contínua 3'30 tarda: "París-Mediterráneo", "Ese sinvergüenza de Morán", Jacques Baumer, "El resucitado", Boris Karloff
BOHEMIA
Contínua 3'30 tarda: "El mensaje secreto", "Lobos pastores", Mujeres de postín"
PEDRÓ
Contínua 3'30 tarda: "Lobos pastores", "Mujeres de postín", "La prometida de mi marido". Noticiari
DIANA
Contínua 3'30 tarda: "Tras la màscara", "Carne de cabaret", en espanyol, i una altra
IDEAL
Contínua 3'30 tarda: "Extraña aventura", "Amor, honor y camándulas", Sima Sommerville, "Parece que fué ayer"
ALIANZA
Contínua 3'30 tarda: "Extraña aventura", "Amor, honor y camándulas", Sima Sommerville, "Parece que fué ayer"
SALÓ COMTAL
Contínua 3'30 tarda: "Roba corazones", "El hijo de la parroquia", "Samarang"
RECREU
Contínua 3'30 tarda: "Alias terremoto", "La señora no quiere hijos", "Barrio chino"

FEMINA
Avui i cada dia, a les 4 i 6 tarda i 10 nit: la sensacional película
TRIANGULOS DE FUEGO

Diversos

EXCELSIOR
Music-hall Internacional
Avui, nit, grandiós èxit de la famosa star cinematográfica
Florelle
Cinc únics dies en funció de nit

Venus Sport Palace Ball
Rda. Sant Antoni, 62 i 64 - Tigre, 27
Avui, dijous, festivitat de Corpus, ball de societat, tarda i nit

MARICEL - PARK
Avui, dijous, funcionaran totes les atraccions de dos quarts de cinc a dos quarts de nou de la tarda. FESTA INFANTIL. DESFILADA DE GEGANTS I CAPGROSSOS. Entregada d'una TRACA DE JOGUINES, ninots i caramels. En entrar al parc tots els concurrents seran absequiats amb una joguina sonora. Entrada al parc, 50 cèntims. Funicular i entrada, 1 pta.

RESTAURANT DEL PARC
Avui, Corpus, de 5 a 8:
TE SELECTE

EXCELSIOR
Bar - Dancing
Grandiós èxit de l'eminent star cinematográfica
FLORELLE

Esports

FUTBOL A LES CORTS
Avui, a tres quarts de cinc
BARCELONA GRANOLLERS
Entrada, 1'50 i el 10 per cent

EL TROPEZON
(Junt al Teatre Espanyol)
CABARET - DANCING - ESTILISTA
25 atraccions - 50 tanguistes
Exit de
WILLY STARO
(la més gran parella acrobàtica)
Entusiasme delirant amb la dansa del jazz
KADRA BAKER
Consumació corrent: 0'80 pesseles
El local més fresc

EXPOSICIO DE PRIMAVERA
SALO DE L'ART MODERN
Inauguració de l'avinguda principal del Parc de Montjuic
URA - ESCULTURA - ART APLICAT
Obertes de 10 matí a 7 tarda
Entrada, 1 pesseta

GRANJA ROYAL
Cada dia gran èxit dels
10 CRAZY BOYS
que actuen en els TES I SORTIDA DE TEATRES
De 10 a 12, nit: SEXTET TOLDRA
Avui, 3 i 4, gran festival

SASTRERIA F. COMAS
Fontanella, 9, pral.
NOMES A MIDA
Tall elegant - Confecció acurada - Qualitats superiors
Gustos selectes - Gèneres del país i estrangers
PREUS RAONABLES
ESPECIALITAT EN VESTITS DE SOCIETAT

El Secret de l'Encís de la Dona Elegant
El coneixeu?
Aquell diumenge a la tarda Joaneta anava a estrenar un capell i un parell de guants nous. L'home dels seus ensomnis anava a esposar-li presentat per primera vegada. Mai cap d'ona no havia desitjat semblar més perfecta.
Es trobaren. No foren ni el capell ni els guants el que observà en primer lloc: fou el seu rostre — esplendorosament fresc, clar i avellutat — i d'un aspecte mat tan acabat i atractivol. Sols després de casats descobrí el secret a la seva tauleta de tocador. La veié que usava, al matí, la Crema Tokalon, Color Blanc (sense greix) i que, abans de sortir, es posava una mica de Pólvors Tokalon, una lleugerissima capa uniforme a la cara i al coll.

Aquests dos famosos productes parisencs, tan poc costosos i que produeixen, no obstant, tan meravellosos efectes, els usen, diàriament, les dones més elegants — les que saben com commoure el cor d'un home. Quedareu sorpresa i encisada quan els provareu a la vostra mateixa cara. Es garanteix l'èxit; si no, es tornen els diners.
Nota: La Crema Tokalon Blanca, sense greix, es ven ara en tubs al preu de Ptes. 2'65 els grossos i Ptes. 1'90 els petits (timbre inclòs).