Any 56.—Núm. 18.692.—Preu: 15 cèntims

Diumenge, 8 de juliol de 1934

ABONAMENTS

Barcelona mes	5'00 Ptes.
Catalunya i territoris de la República, trimestre	10'— »
América llatina i Portugal, trimestre...	12'— »
Països convent postal, id.	15'— »
altres països, id.	30'— »

DIARI D'AVISOS I NOTICIES

ANUNCIS I RECLAMS SEGONS TARIFES

LA PUBLICITAT

BARCELONA

REDACCIÓ I ADMINISTRACIÓ: CORTS CATALANES, 599, 1.er — TELEFON 11430
TALLERS D'IMPRENTA: CARRER DE BARBARA, 11 i 13. — TELEFON 10603

EL TEMPS Pressió al nivell de la mar: 761'6 milímetres. Temperatura actual: 21'6 graus. Humitat relativa: 80 per cent. Velocitat del vent: 8 quilòmetres per hora, de l'est, sud-est. Visibilitat horitzontal, en promedi: un quilòmetre. Estat del cel: cobert de St. En les darreres 24 hores: Temperatura màxima: 27'2 graus. Temperatura mínima: 20'6 graus. Recorregut del vent: 227 quilòmetres. Precipitació: nulla. Insolació en el dia d'ahir: 10 hores 22 minuts.

L'activitat del Parlament

LA LLEI ELECTORAL

Sabiem per endavant que la realització de l'Estatut, tot i comptar amb la bona voluntat de les parts interessades, forçosament havia de plantejar problemes i qüestions difícils que a despit de tothom retardarien la solució definitiva i pràctica de l'autonomia. No volem retreure les anomalies i les intervencions arbitràries que la Comissió Mixta de traspassos s'ha vist obligada a tolerar en diverses ocasions; ens sembla oportú, però, recordar que per donar per llesta aquesta part capital del nostre règim autonòmic falten traspassar molts serveis de positiva importància, sense els quals el panorama administratiu i polític que fixa l'Estatut quedaria totalment desfigurat en perjudici de Catalunya. Les possibilitats econòmiques que hi són consignades, com el dret d'iniciativa i organització en molts aspectes de la nostra vida pública, són bases necessàries perquè Catalunya pugui posar en funció totes les seves aptituds de govern amb plena responsabilitat. Cal no perdre de vista aquesta situació i dedicar-hi tot l'esforç i l'atenció per donar-la per acabada com més aviat millor i consolidar l'autonomia.

Aquesta ha d'ésser la preocupació permanent dels governs de Catalunya durant aquest període transaccional i a ells toca evitar tot allò que amb raó o sense pugui convertir-se en un obstacle o degenerar en un conflicte gratuit. El poble de Catalunya acaba de donar una prova impressionant de la seva adhesió al poder legalment constituït a Catalunya, i mai en cap moment regatejarà la fermesa i l'entusiasme, si és que les circumstàncies o la mala voluntat dels enemics de la catalanitat el posen en situació d'haver de manifestar els seus sentiments. En aquest aspecte, doncs, la Generalitat pot estar satisfeta i segura; cal, però, que estigui disposada sempre a accelerar la solució dels problemes que la consolidació del règim exigeix. Es per això que recolliem amb gust l'anunci que l'Honorable President de la Generalitat feia l'altre dia referent a la lectura del projecte de llei electoral abans de suspendre les sessions del Parlament, perquè si el traspàs de tots els serveis que ens corresponen és una qüestió fonamental, no ho és menys l'organització política interna, i un dels instruments mestres d'aquesta organització és la llei que regularà d'una manera definitiva la manifestació legal de la voluntat popular.

La comissió jurídica fa unes quantes setmanes que lliurà l'avantprojecte, inspirat en els principis del proporcionalisme que nosaltres hem defensat sempre en tota la seva pureza. Es natural, doncs, que ens plagui la decisió de sotmetre el projecte a la deliberació del Parlament, perquè per de pressa que vingui l'aprovació, mai no ens semblarà prematura. El proporcionalisme és una de les notes bàsiques del nostre programa de catalanistes i republicans i cap circumstància serà prou extremada per fer-nos-en renunciar. Ara com ara, deixant de banda altres consideracions de doctrina, no veiem altre sistema més adequat a les exigències presents de Catalunya; gràcies al sistema proporcional, es pot racionalitzar la intervenció dels partits catalans en l'estructuració política i administrativa del nostre poble; només el proporcionalisme pot fer sensibles els diversos matisos del catalanisme republicà i contribuir a l'equilibri de les diverses forces catalanes, sense cap perill per tot allò que, alimentat una convenció falaguera, s'arrimia sota el denominador comú desquerrisme.

El règim provisori electoral que de la proclamació de la República enjà ha regit a Catalunya i a Espanya ha estat un avantprofit excessivament adulterat de proporcionalisme que ha permès, però, aprofitar els avantatges que a Catalunya tindria l'aplicació franca del sistema. Si les eleccions a diputats al Parlament de la República s'haguessin fet segons un sistema proporcional sense limitacions, la Lliga no hauria caigut en l'error imperdonable de burlar la llei amb un audit tan lleuger que l'ha desorganitzada totalment que d'aleshores enjà no sap per on navega. Si aquelles eleccions s'haguessin fet pel sistema majoritari, hauria tret les minories, i efectuades segons un sistema proporcional pur, hauria tingut el nombre de representants corresponents als seus vots, però mai s'hauria pogut adjudicar una majoria com la que té ara injustamment. En el pecat ha portat la penitència, perquè aquella victòria, obtingudа trepitjant la llei, no li ha servit de res; ella, que ara ha mostrat un respecte supersticiós per la juridicitat, aleshores no va tenir cap escrúpol a fer una maniobra que era no solament la negació de l'esperit de la llei, sinó un veritable atemptat a l'essència de la democràcia. Convé, doncs, en benefici de l'equitat i de la complexitat catalana, evitar que els desaprensius trobin cap clivella per arrimar el sistema i desfigurar el règim democràtic consubstancial amb el poble de Catalunya.

A la pàgina 2:

"CATALUNYA ECONOMICA I LA POLITICA DEL SILENCI", per F. COLINDRES

"ESTILS GRANELLUTS", per ROSSEND LLATES.

Sembla que a Alemanya, sota l'aparent calma, hi ha un neguit que esclatarà aviat

En cura de repòs, Hitler es passejarà per la Mediterrània, acompanyat d'oficials de la Reichswehr

Es diu que von Papen anirà d'ambaixador al Vaticà

La situació d'Alemanya encara és inquietant. Tret de la represa de la dominació de la Reichswehr, tota la resta roman encara envolta de misteri. Sembla de totes maneres que Hindenburg ha reeixit a reforçar la posició de von Papen. Els amics d'aquest que no han estat afusellats han estat alliberats, i el vice-canceller serà enviat d'ambaixador, potser, a la Santa Seu.

Les notícies arribades aquesta nit de Berlín i de Viena augmenten la inquietud. Especialment una d'un diari de Viena, rebuda per ell des de Berlín, que podria indicar la fi pròxima del hitlerisme, amb l'acostumada excusa de la necessitat de repòs, Hitler començaria un creuer per la Mediterrània, en companyia d'alguns oficials de la Reichswehr. Es fàcil deduir-ne que es tracta d'un pretext per allunyar el Führer del poder i del país. Seria una mena de Santa Elena, naturalment sense voler comparar Hitler i Napoleó.

Els homes de la Reichswehr, més diplomàtics que els nazis, han comprès que a Alemanya li convé rescabalar-se del prestigi perdut als ulls del món — com Grècia després de l'assassinat de Pangalos —, i això no serà possible mantenint-se Hitler al cancellerat. I després d'haver eliminat els seus col·laboradors, miren d'allunyar-lo.

Viena, 7. — Segons el corresponsal a Berlín del periòdic "Echoh", de Viena, sembla que els metges han aconsellat el canceller senyor Hitler que es prengui una llarga temporada de descans.

En conseqüència, sembla que el canceller emprendrà immediatament un creuer per la Mediterrània, a bord d'un navili de guerra, en companyia de diversos oficials de la Reichswehr.

La calma només és aparent :: :: :: ::

Londres, 7. — Segons informacions de Berlín que rep l'Agència Reuter, encara que Alemanya aparegui superficialment en calma, regna una sorda inquietud, principalment pel fet que es creu que hi ha tres milions de persones armades en tot el territori, de les quals un 75 per cent estan amenaçades de no ésser incorporades a les tropes d'assalt.

Les execucions portades a terme han produït un descontentament general, i han sembrat gèrmens favorables a la propaganda de l'oposició.

Per altra banda, corre el rumor que certs destacaments de les tropes d'assalt s'han passat al comunisme.

Contra aquests elements de pertorbació, el Govern pot oposar 100.000 individus de la Reichswehr, 12.000 de la policia especial del senyor Goering, i uns 20.000 camises negres lleials al canceller Hitler.

Segons aquestes mateixes notícies, entre els caps d'assalt s'han posat de manifest extraordinaris exemples de corrupció.

La veritable amplitud del complot organitzat contra el senyor Hitler no ha pogut ésser establert fins ara.

Només s'ha pogut comprovar que els caps havien organitzat l'atemptat amb el pretext d'unes maniobres que havien de realitzar les seves tropes.

El dilate que ara existeix és saber si Hitler podrà acabar amb els disturbis eventuals com ha acabat amb la conspiració.

El nou cap de les S. d'A. diu que potser aquestes seran reduïdes :: :: ::

Berlín, 7. — En un interviu que ha celebrat amb un redactor del periòdic Angrefi, el nou cap de l'Estat major de les seccions d'assalt, senyor Lutze, ha declarat que no tingué coneixement dels maneigs traidors de Roehm i els que el seguien fins que la situació arribà a ésser crítica.

Es tractava només de la rebellia d'alguns caps, i les seccions d'assalt no tenen per què avergonyir-se de la iniàmia d'alguns dels seus caps anteriors que foren traidors.

Ha afegit que podia succeir que amb motiu d'una reorganització absolutament necessària de les tropes d'assalt es reduïxi el nombre dels seus membres.

Estic decidit—ha continuat dient—a fer de les dites seccions un instrument absolutament segur per al moviment nacional socialista. Tots els milicians han d'ésser nacional-socialistes.

Von Papen

La col·laboració de Stahlhel i S. A. :: :: :: ::

Berlín, 7. — El ministre de Treball i cap dels "Cascos d'acer", senyor Seldte, ha declarat davant els membres de la dita organització que durant una conversa sostinguda amb el nou cap de l'Estat Major de les Seccions d'Assalt s'han establert les normes per a una fructífera col·laboració entre ambdòs organismes.

Un hitlerià amenaçat ::

Berlín, 7. — Circula el rumor que està amenaçat von Schirach, cap de les Joventuts hitlerianes. Aquest rumor ha d'acollir-se amb tota mena de reserves.

¿Von Papen, ambaixador al Vaticà? :: :: :: ::

Berlín, 7. — El vice-canceller von Papen ha anat a Neudeck amb l'objecte d'entrevistar-se amb el president mariscal Hindenburg, i tractar sobre els problemes actualment plantejats.

En els cercles polítics berlinencs es concedeix gran importància a aquesta entrevista.

(Continua a la pàgina 7, col. 3)

La mort del director del Banc de Bilbao

L'acusat és absolt enmig de l'entusiasme del públic

Ahir, a les onze del matí, es va reprendre la vista de la causa per la mort del director del Banc de Bilbao. Encara hi havia més expectació que no els dies anteriors; tant era així, que el públic va fer cua des de les primeres hores del matí, per tal de poder entrar a la sala on es va celebrar la vista. Van acudir a presenciar-la moltes dones: més que cap altre dia. Es va celebrar a la Secció Segona, com el dia anterior.

El president, senyor Iturriaga, després d'obrir la sessió, va concedir la paraula a l'advocat defensor de Liversey, senyor Alexandre Burbano. Mentre va parlar, els jurats el van escoltar amb molta atenció.

Va començar elogiant els informes del fiscal i de l'acusador privat. Va dir que es trobaven davant d'un home honrat i intelligent, apreciat de molta gent, que procurava afavorir tothom sempre que no resultessin perjudicats els interessos que defensava. Es dóna el cas — va dir — que els seus companys, demanen al jurat un veredicte d'inculpabilitat. Va afegir que tant dels bancs de l'acusació com de la defensa han estat elogiades la capacitat, l'honradesa i la bondat de Liversey.

Va explicar detalladament les discrepàncies que es van produir entre aquell i la víctima, senyor Pascual.

Va afirmar que la responsabilitat de la tragèdia la tenia el Banc.

Va fer referència a la denúncia presentada pel Banc esmentat contra Liversey, fent notar que tot i haver d'ésser tramitada la causa a Terrassa ho va ésser a Barcelona, per no haver trobat ambient en aquella ciutat, degut a l'apreci que sentia gairebé tothom per Liversey.

Va explicar les atribucions que tenia Liversey a la sub-agència que el Banc de Bilbao va instal·lar en aquella ciutat, les quals — va dir — eren tan limitades, que no podia fer res absolutament sense comptar amb l'autorització i la signatura del senyor Molón, l'home de confiança del Banc.

Va dir que més tard es van produir divergències de caràcter financer entre Liversey i el senyor Pascual. Que es van reunir els accionistes a Bilbao i van acordar actuar enèrgicament. Que en nom d'aquells va venir a Barcelona Urquijo i, del braç de Pascual, se'n va anar a Terrassa, con vençut que perillaven trenta-cinc milions de pessetes.

Va esmentar que la casa Archs i Trullés només posseïa un milió duescentes mil pessetes, i va recordar que Liversey va ésser coaccionat per obligar-lo a fer que fossin retirades les quantitats que aquella casa devia al Banc.

(Segueix a la Pàg. 3, al peu col. 1)

Pronòstics sobre els preparatius polítics d'aquest estiu

Els fa "Luz"

Madrid, 7. — El periòdic "Luz" parla del moment polític i diu:

"La trajectòria política de cara a la tardor és clarissima. Segons la versió d'alguns ministres el Govern seguirà sense res de nou fins a la tardor, i anirà tramitant sense presses el problema de Catalunya. La Diputació Permanent de les Corts aprovarà alguns projectes urgents. Arribada la tardor, el Govern reendrà viatge davant les Corts i presentarà la dimissió, però no sense que abans la solució política hagi estat acordada en el sentit que es formi un Govern majoritari, recolzat pels vots de la Ceda, radicals, agraris, reformistes i Lliga Catalana. Es faran esforços perquè presideixi aquest Govern el senyor Lerroux. De no ésser així el presidiria el senyor Melquiades Alvarez o el senyor Martínez de Velasco. El senyor Gil Robles acceptarà que formi part del Govern la Ceda.

Aquest Govern presentarà el projecte de pressupostos elaborat durant l'estiu i es disposarà a una obra de llarg alè que garanteixi la vida fàcil del Govern fins a l'estiu del 1935. A començaments d'estiu es podria clausurar el Parlament i seguir fins a l'octubre, i una vegada a la tardor proposaria la reforma de la Constitució i l'autodissolució de les Corts perquè quedés el President de la República lliure de la seva prerrogativa de dissoldre les Corts que vinguessin. Aquest és el pla que les dretes tenen per segur.

Mentrestant els republicans discuteixen quina ha d'ésser la seva actitud. Es diu que a l'agost s'efectuarà en una ciutat del nord una gran concentració d'elements republicans i un míting en el qual parlarien quatre o cinc caps de forces extragovernamentals. Abans se celebrarien algunes reunions per tal de puntualitzar algunes coses.

No tindria res de particular que en renovar-se les sessions el proper octubre prenguessin seient únicament als escons de la Cambra els següents partits: radicals, Ceda, agraris, reformistes, Lliga, monàrquics i alguns independents, i que tots els altres escons aparegueu buits. De totes maneres, però, és prematur parlar perquè encara a l'ambient no hi ha sinó propòsits."

Migdiada política

MARCH A GIL ROBLES. — Vaja, cal convenir que si no existís el lerrouxisme hauria calgut inventar-lo.

Jaume Carner, gravíssim

El senyor Jaume Carner, que, com es recordarà, hagué de deixar, pel seu delicat estat de salut, la cartera d'Hisenda en el ministeri Azaña, s'ha agreujat talment ahir que hom té per imminent un fatal desenllaç.

No cal dir com desitgem que no es confirmin aquests averanys pessimistes.

L'alcalde de Madrid visita el senyor Companys

El President nega uns rumors

Ahir al migdia els periodistes estiguéren a saludar el senyor Companys, el qual es trobava en aquells moments conversant amb l'alcalde de Madrid, senyor Pere Rico. El senyor Rico, que és a Barcelona de fa uns quants dies, ahir a la tarda marxà cap a Terrassa per tal de passar-hi el dia d'avui, i es proposa tornar demà al matí a Madrid.

Els periodistes van preguntar al President si tenia alguna notícia d'interès, i el senyor Companys va respondre que no en tenia cap.

—¿Es cert —li va preguntar un informador— que el Govern de la República ha delegat una personalitat de relleu perquè faci determinades gestions prop de la Generalitat?

—Doncs jo —respongué el President— no en sé res. I això que, com vosaltres veieu, és aquí la representació del poble de Madrid.

—I del Consell d'ahir? —insisti el repórter.

—Tampoc puc dir-vos-en res.

I dirigint-se al senyor Rico, el senyor Companys li va dir: —Ja veieu com sé fugir de respondre a les preguntes que se'm fan.

Adreçant-se als repórters, acabà:

—No feu cap cas dels rumors.

Una llarga entrevista del senyor Martínez Barrio amb el President de la República

Madrid, 7.— Aquest matí ha visitat el president de la República el cap del partit radical demòcrata, senyor Martínez Barrio. L'entrevista ha estat llarga i no s'ha aconseguit d'ella cap informació.

No obstant es diu que la visita ha tingut marcat interès polític. Després de les darreres sessions parlamentàries i de la clausura de les Corts, el senyor Martínez Barrio no ha amagat el seu pensament en ordre a les responsabilitats que planteja a la República la continuació de l'actual estat de coses. Segons aquesta referència, el cap del partit radical demòcrata, no ha vacil·lat en afirmar que per la seva part està decidit a què cap responsabilitat li càpigue en el que pugui succeir en el futur. Potser hagi exposat tot això en la seva entrevista al cap de l'Estat.

Madrid, 7.— La Junta Municipal de l'Agrupació de Madrid del partit d'Esquerra republicana ha tramès el següent telegrama al president de la Generalitat de Catalunya senyor Companys:

"Junta municipal Madrileña de Izquierda republicana interpretando sentir general afiliados, envia a vuecencia adhesión incondicional ante conflicto originado por elementos conservadores Cataluña, secundado restos de España, que tienen en Gobierno y mayoría parlamentaria genuina representación, estimulandole siga serena firmeza defendiendo justa causa, y con ella, auténtica expresión República española 14 de abril."

A la Diputació permanent el govern Samper tampoc té majoria absoluta

Madrid, 7. — En la reunió que han celebrat els presidents del Consell i de les Corts han tractat de la possible conveniència de reunir la Diputació permanent de les Corts, per tal de despatxar alguns projectes que el Govern considera d'interès. Els senyors Alba i Samper han examinat la composició de la Diputació, per tal de deduir si disposa el Govern de les dues terceres parts dels vots, com exigeix la Constitució, per a adoptar acords. D'aquest examen s'ha deduït que els grups governamentals solament disposen de dotze vots dels 21 membres que componen la Diputació, comptant els dos monàrquics; però d'ells, segons criteri ja establert per la Diputació permanent de les Corts Constituents, cal descomptar els dels dos ministres senyors Cantos i Guerra del Río.

Han examinat també la qüestió de si els assumptes que pensa sotmetre el Govern a la Diputació tenen la consideració de cas excepcional que requereix urgent decisió, com ho exigeix l'article 30 de la Constitució.

El misteri Carnera

Revelat per LEON SEE manager que fou de l'ex-campió del món

Carnera ha trobat un acordió a la seva mida

Tal com havíem anunciat, avui comencem la publicació del reportatge de Léon Sée sobre el "truc" pugilístic més ben muntat del món.

LA PUBLICITAT, que garanteix l'absoluta autenticitat d'aquest reportatge, deixa a l'entera responsabilitat de Léon Sée les repercussions que pugui tenir el que hi revela enserra que les apreciacions i conseqüències que en dedueix el seu autor.

Sigui com sigui, esperem que des dels nombrosos aficionats a la boxa fins als simples curiosos llegiran amb interès les revelacions de Léon Sée.

PREAMBUL

Vaig a revelar-ho tot.

Vaig a explicar una increïble aventura, una història sense precedents en els anuals de la boxa.

Molta gent es resistirà a creure-ho, puix que la veritat és sovint més inverosemblant que la novel·leria. N'hi haurà d'altra que creurà que escric per un sentiment de rancúnia o de venjança.

Res d'això: no tinc odi ni rancor; he tingut sempre, i tinc encara, per Primo Carnera, sentiments de sincer afecte. Podria gairebé dir que l'he educat com un dels meus fills. El vaig descobrir, fa cinc anys, mancat de tot, sense treball, sense esperances. L'he adoptat, l'he educat, l'he "llançat".

Avui dia és campió del món! (1).

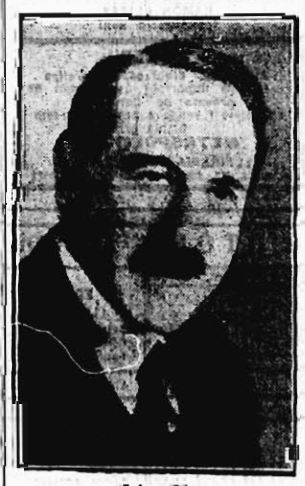

Léon Sée

Si no fos així, jo no escriuria pas aquesta increïble història, ja que podria causar-li un greu perjudici, àdhuc potser esquerrar-li la carrera.

No vull fer a Carnera cap mal, moral o financer; fóra una injustícia. En res no és responsable dels fets inverosemblants que vaig a revelar. Fins-més tard no s'ha adonat de llur abast, de llurs conseqüències. S'ha limitat a executar les meves ordres a ulls clucs, amb tota confiança, i sempre s'ha mostrat a l'altura de les circumstàncies, quan li ha calgut fer prova de valor, d'energia i de totes les qualitats indispensables a un gran campió.

I el cos s'ho presentat més d'una vegada: sempre que li ha calgut posar a prova els seus indiscutibles recursos, en aquells casos que els esdeveniments no estroncien a les previsions més fonamentades.

De totes maneres, però, quan gràcies als ulls vers el passat, experimento un absolut sentiment de satisfacció. Si tot les a fer, no canviaria res de la línia de conducta que m'havia establert. Tot ho he imaginat i concebut sempre amb el coneixement de causa i els resultats han sobrepassat les meves esperances.

Es força probable que molts dels meus lectors em blasmin subrecaurement, al principi d'aquesta història. Potser coincideixo de parer en acabar la seva lectura. Potser ells hauríen fet altre tant, si n'hagussin tingut ocasió... i també trenta anys d'experiència del "Noble Art", dels seus perills, dels seus riscos, de les seves amargors!

Vaig a revelar-ho tot per una altra raó, encara: ningú al món no coneix la veritat completa; si jo desapareixia demà, i no l'hagués escrita, la increïble aventura restaria desconeguda per sempre.

De més a més, jo crec que ha d'ésser publicada no solament per ésser única i inverosemblant, sinó també perquè sé que provocarà profundes reflexions i que el seu contingut psicològic no és gens desprovist de valor.

Potser vosaltres em direu: "Però anem a matar la boxa!" No sóc d'aquest parer. Un esport no es mata perquè siguin revelats els seus perills, els seus errors i la incúria dels seus dirigents. Perquè les "Federacions" no seran pas planyudes en el curs d'aquest reportatge, puix que d'elles tinc moltes coses sensacionals a retreure.

La meva carrera de manager és acabada: ha durat trenta anys, i em tenia dit: "Quan Primo serà campió del món, em retiraré". Avui, doncs, ja puc dir-ho tot, escriure-ho tot, sense témer suspensions, desqualificacions o penyores.

Què exposo? La vida, potser? ¿Quina importància pot tenir? La tinc assenyalada i la meva història resta escrita.

Durant l'afer Dreyfus, Emili Zola havia dit: "La veritat és en marxa". Zola és mort, però la veritat ha acabat per triomfar.

No tinc cap desig de molestar Primo Carnera. M'ha tractat sempre com un amic, m'ha donat moltes proves d'afecte i de reconeixença; ell sap el que he fet per ell, per tal de fer-ne un campió, un boxador d'una popularitat incomparable.

Quan em marxar sol cap a Amèrica, el maig de 1932, em va oferir la més bella de les seves fotografies amb la següent dedicatòria: "A Léon Sée, el meu segon pare, que m'ha donat un record inoblidable, amb tota la meva reconeixença per la seva magnífica i gran protecció. — Primo".

Com podeu veure, ens separàrem com els millors amics i estic convençut que el seu afecte per a mi iguala el que jo li duc a ell.

Heus-lo ací campió del món. Ha assolit el límit que ens havíem fixat. Ho conquistat aquest títol pel seu propi mèrit: n'és absolutament digne.

Ja que Carnera és campió, el meu reportatge no pot causar-li cap dany; res, d'ara endavant, no pot perjudicar la seva carrera.

I heus ací per què vaig a revelar-ho tot.

La idea quimèrica

La idea no em vingué pas tot de cop.

Ha tardat anys i anys a germinar, créixer, precisar-se i madurar. Fou en 1894 que va aparèixer. Fou en 1908, trenta-quatre anys més tard, que la vaig posar en pràctica.

Una idea insensata, utòpica, novelesca, irrealitzable... i que, amb tot, he realitzat.

Quan vaig veure Primo Carnera per primera vegada, a Arcachon, on havia fracassat, sense diners, sense treball, gairebé sense esperances, no fou pas a primer cop d'ull que vaig endevinar que aquell home era l'home que esperava fa uns anys, l'home amb el qual realitzaria la famosa Idea.

¡Era massa gran, massa fort, massa bòlid. La pràctica dels exercicis de força li havia lligat el muscle. Era un gegant intel·ligent, sense energia, sense ambició. Un acromegàlic, amb les cames plenes de varices, amb els peus desmesuradament grans, que no sabia res de la boxa. I, no obstant, era l'home que cercava. "¡L'home de la Idea! ¡L'home que jo havia de portar al campionat del món de totes les categories!"

Deia que el primer embrió de la Idea havia nascut feia molt de temps. I és que molt de temps abans, trobant-se a Anglaterra durant les vacances, vaig tenir la pensada d'inscriure'n com a amateur en un campionat de boxa.

Si jo no hagués boxat en 1894 en el campionat de Midlands, a Birmingham, Primo Carnera no fóra avui campió del món. ¡De què depenen els destins! — (Segueix a la pàgina 4)

(1) Aquest reportatge fou escrit per Léon Sée abans del matx Carnera-Max Baer. Al final publicarem les causes que, segons l'autor, determinaren la desfeta de l'italià en aquest combat. (N. de la R.)

Les Lletres i les Arts

LA RESTA

NOTES I SIMULACRES

Qui ha llegit algun dels innombrables articles que a partir de la Revolució, això és, de la Revolució russa, han pretès assenyalar les característiques de la literatura soviètica i — o — proletària, té prou dades per a establir qualsevol judici. No solament ha — o havia — d'ésser de partit (com havien pretès els més ortodoxos dels feixistes italians, com pretenen ara els més histèrics dels nazis): ha — o havia d'ésser — de propaganda revolucionària. El futurisme italià havia precedit els feixistes de tots els Estats en la seva adopció de l'irracionalisme com a tàctica de combat; un cert futursme sense escola atiava els russos en els primers temps de llur Experiència. Per als revolucionaris de tots els països l'art d'avui ha d'ésser bellicós, ha d'estar al servei de la causa revolucionària, ha de sostenir el proletariat, — o la nació, o l'Estat. (Gairebé tots els poemes que coneixem proletariistes són "futuristes", "dinàmics", etc. El futurista Marinetti ha tingut els seus deixebles millors no pas a la Itàlia feixista — on el futurisme literari tot just si fa la viu-viu — ans entre els agrupaments revolucionaris de llengua anglesa.) No es fa, doncs, estrany de llegir amb tanta de freqüència en publicacions revolucionàries (o russòfiles, a hores d'ara) que l'art proletari és un art d'avantguarda.

***

No és pas fàcil definir l'avantguarda. Si fa no fa, segons aquest escriptor feixista, tal, i aquell altre escriptor soviètic, tal, els poetes, per exemple, tenen el seu lloc a l'avantguarda. Són els qui han d'anar al davant: ¿Que el líder és patriota?: Els poetes davant del ramat han de "polsar la lira" — perdoneu, ho acabo de llegir així — per entonar, etc. Que el líder és socialista?: Els poetes, sempre a l'avantguarda, han de "polsar la lira", tot precedint la massa, perquè, per exemple, no hi ha d'haver cap interval entre el destacament de l'art i l'exèrcit de la vida en marxa. Per als "massistes", això és, per als qui no saben respirar sense sentir la farum de la massa, el poeta és una mena de guitarrista destinat a subratllar llur "cante jondo" i a passar després, amb grans reverències, la gorra al camisa-negre o al camisa-roig per recollir l'òbol o el rosegó.

***

No dubto gens que hi ha, que hi pot haver, que hi ha d'haver una literatura revolucionària, de la mateixa manera que l'home del bar creu que no poden mancar aperitius en la seva botelleria. Comprenc que el romàntic d'avui cregui que el seu deure és d'estar al servei de la revolució i que procuri escriure amb indignació sagrada i el cabell hirsut llargues tònades, vibrants. Dubto, però, que el poeta disposat a servir el secretari del Partit, escriguí mai cap vers que passi a la posteritat. L'"Oda a la Pàtria", d'Aribau, té un gran valor històric i per ventura pot ésser patriòticament eficaç. És ben segur que com la majoria d'englantines no pot figurar en cap antologia poètica. Em costa de comprendre què vol dir "artista revolucionari" — des del punt de vista social — o "poeta revolucionari". Sé exactament què vol dir un revolucionari poeta, o metallúrgic, o dentista. La revolució es fa a les barricades, de colze a colze i sense preguntar l'ofici del caporal. Per a un poeta no hi ha més revolució que la que farà, com a poeta, damunt la pista del seu joc propi. És prou pintoresc que tothom, àdhuc a Rússia, es rigui de l'arquitect eque intenti fer una casa marxista i en canvi us parli seriosament de "poesia marxista"! La revolució al servei del proletariat o de la Pàtria es fa com a proletari o com a patriota, això és, com a home al servei de... Em plauria, fet i fet, de veure un calçat nacionalista o una corbata comunista! (Un règim pot adoptar un estil: a Itàlia, per exemple, els futuristes són utilitzats per a certes manifestacions plàstiques del feixisme. Com a futuristes, no pas com a feixistes.)

***

Si el feixisme no ha influït damunt la literatura, o no ha produït res de remarcable ("no ha creat una moral literària ni plàstica") tampoc el sovietisme no ha incorporat els millors. Retreia en el meu article anterior la remarca d'un crític italià, segons la qual els més joves escriptors d'avui, a Itàlia, imiten, esnobs humils, Proust i Joyce. El mateix fenomen es presenta en aquests temps a Rússia. Segons un escriptor sovietista (1) — i se'n queixa amb amargor — és molt estès entre els joves escriptors russos l'esnobisme artístic. Hom escriu "a la Proust", "a la Joyce", "a la Dos-Passos". L'americanisme burgès se'n duu la voluntat de molts, i hom vol igualar el "chic" i el brillant europeu. Exactament com a Itàlia. En poesia sobretot, i en pintura, el to no el dóna el règim. La revolució la fa un poeta, un pintor o un arquitecte genial. No un cabdill polític, ni menys la massa. Un pintor de geni anglès o espanyol pot fer la "revolució", per la qual tota la pintura d'una època, per damunt les fronteres polítiques i socials, restarà modificada. Davant el geni artístic tots els règims són impotents. Un canvi de règim només pot modificar la distribució de la riquesa. Només.

***

Singularment en poesia. El poeta sempre és un evadit. De la realitat només — o solament o especialment o estrictament — n'heu la màgia. No especula damunt la realitat sinó amb els espectres o l'espectre de la realitat. Davant la presa de Dniepostroi, d'una piràmide o d'un temple la seva reacció serà sempre còsmica i extrasocial. Tot just compta les turbines, o les pedres o les columnes, ja claudica. Entre mites i fantasmes, el poeta basteix una nova realitat on eternament es muda i s'exilia. Fàbriques, pàtries, tractors elèctrics, ruïnes, batalles, pneumàtics, plans econòmics, paisatges, banderes, herois o sabates abandonades al mig d'un toll, són simples sumands d'una addició misteriosa que només el poeta sap resoldre. La resta és floralisme pairal — o socialista, que és la darrera modalitat de la retòrica.

J. V. FOIX

(1) Ivan Katàev: "*La Litterature Internationale*", n.º 1 - 1934.

EXPOSICIONS D'ART

LA PINACOTECA
PASSEIG DE GRACIA, 94
Exposició permanent de pintura catalana
Marés - Gravats - Motllures

SALA BUSQUETS
PASSEIG DE GRACIA, 96
Mobles i objectes d'art
Dibuixos apunts del mestre Pau Casals per RAMON LLISAS
Inauguració avui

LLIBRES!!
Autògrafs, dibuixos, aquarelles el més important assortiment de gravats de Barcelona
Exposició i venda a preus inversemblants a:
METROPOLITANA
LLIBRERIA VELLA I NOVA
Canuda, 31, baixos de la Sala Mozart

EN LA MORT DE FREDERIC OMS

Paraules als joves

Als qui seguim atentament aquesta secció de "Les Lletres i les Arts", i sobretot aquells als quals no ens escapà ni una sola ratlla de l'Enquesta a la Joventut, forçosament ens havia de sobtar la nova de la mort del jove Frederic Oms. Sense conèixer-lo sinó a través dels seus escrits apareguts en aquesta secció, ens l'havíem imaginat d'una edat no tan precoç com la que comptava en l'hora de la seva desaparició definitiva. La seva intel·ligència i la seva visió clara del món ens feien creure que ens trobàvem davant d'un jove la maduresa del qual havia entrat ja en la seva primera fase. Mai no hauríem pogut sospitar que l'escriptor que s'havia fet llegir amb interès no comptés més enllà dels 19 anys.

Potser és un cas rar i a molts els semblarà una casualitat que jo, ja de bell començ, retallés i col·leccionés els seus escrits. Potser això ho feia induït perquè els seus conceptes i les seves idees eren sincerissims; però és ben cert que el motiu principal era per tal com es preocupava tant dels joves, dels quals sempre parlava, i ells eren la força que ajudava a què els seus escrits fossin orientadors i ens estimulessin per a esdevenir intel·ligents i per a conquerir dots de caràcter tan necessaris en aquestes hores d'inquietud espiritual.

La sèrie d'articles que ha publicat a LA PUBLICITAT Frederic Oms són, potser, tota la seva producció literària. Ignorem si en can altra publicació havia escrit res més; però gosaríem dir, sense por d'equivocar-nos, que donat el seu tremo inquiet i la seva joventut tan tendra, encara venia predestinat a ésser un bon escriptor, i en gran manera un fecund defensor dels ideals catalanistes i dels principis humanistes.

Ja hem dit que allò que més ens ha plagut dels articles de Frederic Oms ha estat la sinceritat amb què exposava els conceptes i les ideologies adreçades a la joventut. Aquesta claredat manifestada amb marcada freqüència, ha fet que admirèssim el jove escriptor com un model i com un company en l'avançada de la nova formació jovenivola, que ha de marcar una fita en els destins del nostre poble.

Calia que la joventut actual — dispersa i desorientada — topés sovint amb joves com Frederic Oms. Li cal encara seguir petjades paral·leles com les que ens havia traçat aquest escriptor jovenissim, i sobretot li cal que no oblidi la febior afalagadora d'aquestes lliçons de fortitud espiritual.

Heus ací per què, espontàniament, ens ha vingut la temptació d'escriure el present article; perquè surt del nostre cor aquest desig de despertar l'aclaparament dels joves que als 30 anys no han sabut ésser encara, intel·lectualment i moralment, uns joves de dinou anys; perquè hi ha en ells una maduresa enmig de la tendra edat; perquè són vells abans d'hora. - Joves de debò calen a la nostra Pàtria; que en ells no hi jugui la influència dels anys inscrits, sinó la vigor d'una joventut perenne.

Accentuar-nos a desconfiar de la joventut seria, tanmateix, pueril. Dubtar de la seva decadència potser seria un encert.

Expressem, amb les presents línies, la nostra condolença per la mort del jove escriptor Frederic Oms. Era, malgrat els seus 19 anys, una intel·ligència subtil i era, com a escriptor, un capdavanter del grup de joves destinats a assolir els més alts designis per a Catalunya.

Moisès ARAN I SOLER

Mobles - Làmpares Pallarols
Preus reduits. P. de Gràcia, 44

EL CORREU D'AVUI

★ *Del present i del pròxim esdevenidor.* — Rebem per a la seva publicació aquests versos:

"Oh Catalònia!
Oh Sant Francesc d'Assís!

No vull pas per ma pàtria
ni víctimes, ni màrtirs, sinó herois.
Tanmateix, però, el moment no és vingut,
ni per als uns, ni per als altres.

La vida germina per tot arreu
dins els països estimats!
I la sang dins les vénes és vida.
La sang vessada, és morta.
Oh Maragall!

I la vida raja en pau dins els països ca-
[talans,
com la font raja per sobre el prat.
Les lluites sagnants d'altre temps són
[preterides.
Ja no devasten els nostres camps fecun-
[dats.

Ja no destruïxen les nostres ciutats,
els nostres monuments, les nostres fà-
[briques.

Elles no delmen ja els homens,
les dones, els infants de la terra...
Són preterides, gràcies a Déu.

Les lluites polítiques són devingudes in-
[tellectuals.
És la idea de Novicow feta carn.
Ell és qui i ha vist clar.

I els temps són vinguts, temps de ple-
[nitud:
els temps de les lluites intel·lectuals,
la lluita entre les llengües,
la lluita entre les cultures.

Això és la Federació neo-llatina en
[marxa.
Això és la Federació europea de demà.
AIXÒ ÉS LA PAU!

Joaquim CASES-CARBÓ

Blanes, 1-er de juliol del 1934."

★ *Homenatge a Guimerà.* — Amb motiu de complir-se el dia 18 del corrent el desè aniversari del traspàs del gran dramaturg i egregi poeta Angel Guimerà, la Comissió de Cultura de la Joventut "Pàtria Nova" convoca tots els qui foren admiradors del mestre de les lletres catalanes a la reunió que tindrà lloc dimarts, a dos quarts d'onze de la vetlla, al seu estatge social: Bonavista, 39, per tal de tractar dels actes a realitzar els dies 15 i 18.

★ *Annals del Periodisme Català.* — Ha aparegut el quart volum de la publicació que amb el nom "Annals del Periodisme Català" edita l'Associació de Periodistes de Barcelona. Com els anteriors, aquest número dels "Annals" és una bella mostra de les activitats del nostre periodisme, i dintre una presentació acuradíssima hi és publicada la conferència que donà el senyor Girbal i Jaume, sobre la personalitat d'Angel Guimerà. Ultra la llista de socis i estat de comptes de l'entitat, corresponent al darrer exercici, s'hi publica una interessant Crònica en la qual són registrats els fets més rellevants del periodisme. Els socis de l'Associació que s'interessin per l'adquisició d'un exemplar, poden passar, de quatre a cinc de la tarda, per Secretaria, on els serà lliurat.

★ *Les Galeries Syra.* — Clausurat ja el período d'exposicions d'art 1933-34, les galeries d'art Syra han organitzat una exposició amb caràcter permanent, amb obres dels artistes Amat, Colom, Negués, Obiols, Avmat, Opisso, Cortès, Daura, Fargues, Mataró i Vila Arrufat, la qual romandrà oberta durant tot aquest estiu i fins a la inauguració de la vinent temporada artística.

★ *Clausura de l'Exposició de Primavera.* — Avui, diumenge, tindrà lloc l'acte de la clausura de l'Exposició de Primavera que s'ha vingut celebrant al Saló de l'Art Modern, a l'entrada del Parc de Montjuic, des del dia 20 de maig darrer. Amb aquest motiu, és d'esperar que avui l'Exposició de Primavera es veurà extraordinàriament visitada pels qui estimen aquestes grans manifestacions de les nostres arts plàstiques. - La clausura tindrà lloc a les set de la tarda. L'exposició serà oberta de les deu del matí, sense interrupció, fins a l'esmentada hora de la clausura.

★ *Llaurador*, el notabilíssim escultor que ha obtingut darrerament una primera Medalla a l'Exposició Nacional, de Madrid, serà obsequiat, dimarts, amb un sopar, que se celebrarà a les nou de la nit al Restaurant Regàs de l'Estació de M. S. A. - La Comissió organitzadora d'aquest merescut homenatge és integrada pels escultors Enric Monjo i Josep Granyer; els pintors Camps-Ribera, Durban, Josep Ventosa, Joan Commeleran i Emili Bosc-Roger; el caricaturista Jaume Bagaria; el crític de teatres Gracià Sànchez-Boxa, i l'escriptor Pere Matalonga. - Els tiquets, al preu de 12'50, poden ésser adquirits, per tot el dia de demà, dilluns, als llocs següents: Cercle Artístic, Galeries Syra, Café de la Rambla i Restaurant Regàs. - Donat l'interès que ha produït l'anunci de l'homenatge, és de creure que el sopar que hom vol celebrar a honor de Martí Llaurador constituirà un esdeveniment molt remarcable.

★ *Jocs Florals d'Arenys de Mar.* — S'ha publicat el següent suplement al veredicte: "El premi de la Generalitat de Catalunya, que no pogué constar en el veredicte ja publicat, ha estat atorgat a la composició núm. 120, "Els Abets". Lema: Generacions. - Barcelona, 6 de juliol del 1934. - El Secretari del Jurat, *Josep M. Miquel i Vergés.*"

★ *Resten molt pocs exemplars* del número 78 de "Revista de Catalunya". Com el número 77 (primer de la nova època) s'exhaurirà, - Els qui s'interessin per subscriure's a "Revista de Catalunya", amb el fi d'evitar de quedar sense alguns dels exemplars, cal que s'adrecin a Tapineria, 10.

★ *Ahir* es clausurà la VI Exhibició del Gravat Artístic, organitzada per l'Institut Català de les Arts del Llibre. El mateix dia s'acabà la votació corresponent al Concurs que li és parió.

ADVERTIMENT IMPORTANT

Els particulars i entitats que ens trameten notes per a la seva publicació, són pregats que tinguin present que la redacció esportiva de LA PUBLICITAT és al carrer de Barbarà, 11 i 13, que és on cal adreçar tota la correspondència destinada a aquesta secció. La publicació dels originals que no vinguin amb aquesta adreça, sofrirà, d'ara endavant, un retard mínim de vint-i-quatre

Revista de Premsa

El senyor Cambó d'ahir i el d'avui

A LA HUMANITAT, *Rovira i Virgili fa observar que el senyor Cambó d'avui no es recorda ja que ell mateix ho defensat el dret de Catalunya a prescindir fins del Parlament espanyol i de les lleis espanyoles, quan estiguin en pugna amb la nostra autonomia:*

"Tots desitgem una solució jurídica al nostre plet...; però he de dir també als assembleistes que si nosaltres diguéssim que no acceptem sinó una solució jurídica, això fóra el camí dret i segur perquè el plet de Catalunya no es pogués resoldre."

Aixi parlava el senyor Cambó davant l'Assemblea de la Mancomunitat de Catalunya que havia aprovat el projecte d'Estatut de l'Autonomia. I les seves paraules de quinze anys enrera són perfectament aplicables al conflicte d'avui entre el Govern de Barcelona i el de Madrid.

Si els homes de la Generalitat, en venir la sentència del Tribunal de Garanties, s'haguessin resignat covardament amb l'excusa de la jurisdicitat, l'autonomia de Catalunya hauria rebut un cop mortal, la llei de Conreus seria morta i enterrada, ningú no hauria parlat de reconèixer al capdavall la competència del Parlament català per a legislar sobre contractes de conreu, i el senyor Samper no hauria hagut d'amoïnar-se cercant una nova fórmula jurídica com qui cerca la solució d'un trencaclosques.

Contra el Cambó del 1934, té raó el Cambó del 1918.

Però aquell Cambó de quinze anys enrera que encara parlava, almenys a estones, en un llenguatge de català nacional, digué més coses sobre la solució jurídica. Digué aquestes paraules clares i rotundes:

"En definitiva, una solució jurídica no depèn de nosaltres, sinó que depèn dels altres, i un poble que considera com a essència de la pròpia vida i de la seva dignitat l'obtenció de l'autonomia, no pot dipositar en mans d'altri la consecució d'aquest ideal."

Heu-vos ací, reduits a prosa camboniana, aquells versos famosos de Jaume Collell:

No capteu el dret de viure,
dret que no es compra ni es ven;
poble que mereix ser lliure,
si no li ho donen s'ho pren.

Si jurídicament ens reconeix l'Estat espanyol el nostre dret escantellat pel Tribunal de Garanties, millor per a tots. Si no ens el reconeix, nosaltres no podem deixar la nostra llibertat en mans d'altri, com diu —no, com deia!— el senyor Cambó."

El Sr. Samper no passarà l'estiu tranquil

Com que el senyor Samper no fa res violent contra Catalunya, LA VEU DE CATALUNYA *es decideix a hostilitzar-lo. El senyor Pla, des de Madrid, afirma que el senyor Samper no passarà l'estiu tranquil. Diu que comença un período d'infundis destinat a asfixiar el Govern. Altrament el senyor Samper ha dit que portaria uns assumptes urgents a la Diputació permanent, i això el senyor Pla ho creu de mal averany:*

"No sé pas si aquesta és la bona tàctica. Si es reuneix aviat la Diputació permanent, començarà a emmetzinar les coses. Tothom creia que el President ajornaria al més possible la reunió d'aquest organisme. Si no és aixi, el senyor Samper es creará dificultats molt grans.

S'està iniciant una campanya periodística sobre la política catalana del senyor Samper. Fins ara, els diaris d'esquerra havien respectat la tendència a la passivitat demostrada pel President. Ara, en vista que la qüestió no ha originat la crisi, els diaris d'esquerra ataquen e President pel fet que no fa res. No cal oblidar que, quan no hi ha Parlament, la política d'oposició a Madrid la fan uns quants periodistes que constitueixen un equip no pas menyspreable, precisament."

Nazisme i Lerrouxisme

A LA VOZ, *Fabián Vidal publica un bon paral·lel entre aquests dos partits polítics. Hitler ha complert el que havia promès:*

"Hitler cumplió lo prometido. Destruyó la República, aniquiló al socialismo y al sindicalismo y encadenó al proletario para que el capitalismo dejara de temerle. El obrero, frente al patrono, tuvo que arrodillarse y que hincar la cabeza en el polvo de su humillación. Bajaron en toda Alemania los jornales, y llegaron a ser menores que antes de la Gran Guerra, mientras el nivel de la vida mantenía altísimo. El nacional-socialismo se olvidaba de la segunda parte de su nombre y se prostituía a los terratenientes y a los capitanes de industria."

Però, una vegada complerta la seva missió destorbadora, les seves seccions d'assalt eren un perill:

"Se había acabado la carne judía ofrecida a su voracidad, y comenzaba a escasear la católica. Y ya se alzaban voces pidiendo carne de banquero, de "junker" y de fabricante. Urgía cortar por la sano. Y Adolfo Hitler fué invitado a disolver sus milicias. Y es tan... ingenuo, que se comprometió a ello."

Per desfer-se'n, Hitler inventà una conspiració. Va procedir com els "gangsters":

"Ya las secciones de asalto no son un riesgo para las altas clases germánicas. No pueden hacer sombra a la Reichswehr. La restauración de los Hohenzollern tiene franco el camino. Pero Hitler se ha quedado sin elementos de resistencia. Su guardia negra no podría resistir a un regimiento de línea. Dentro de unas semanas Hindenburg les obligará a dimitir. Y ofrecerá a las multitudes el espectáculo lastimoso de su caída grotesca."

El lerrouxisme, salvant totes les distàncies, fa a la República espanyola el mateix paper que el nazisme ha fet a Alemanya:

"No posee sus juventudes; pero su crecimiento postabrileño tiene extraña semejanza con el desarrollo rápido del nacional-socialismo. Este fué engrosado por gentes llegadas de los campos más diversos. El lerrouxismo vió desbordada su vieja guardia por una avalancha de catecúmenos animados de todo género de impaciencias codiciosas, y cuyo pasado turbio nadie se cuidó de someter a examen.

Y las derechas, enemigas de las instituciones de abril, se vienen sirviendo de él para realizar sus fines liberticidas. Lo empujaron a una obstrucción criminal en las Constituyentes. Y desde septiembre del año pasado lo utilizan como medio de ir restaurando todo aquello que creíamos ido para siempre. Ya, salvo en las capitales de provincia, no queda en la España de aquende el Ebro, un Ayuntamiento efectivamente republicano. Todos fueron ofrendados por el genuflexo y eufórico lerrouxismo a los monárquicos declarados o encubiertos. No ha transcurrido un día sin rendición, sin claudicación, sin entrega de un resorte vital de mando.

Y las derechas comienzan a creer que ya no necesitan del lerrouxismo. Obtuvieron de él todo lo que deseaban. Y empieza a estorbarles. Allá para mediados de septiembre lo arrojarán por la borda y exigirán la "Suma del Poder público", que dicen los dictadores suramericanos. Y habrá que dársela, a no ser que el pueblo reaccione virilmente. Y habrá que dársela porque, si no se la dieran, ellas la tomarían. ¿Cómo resistirlas si son dueñas de todas las posiciones, de todos los reductos, de todas las trincheras de la fortaleza, y apenas si les queda por conquistar la Torre del Homenaje?"

L'esterilitat parlamentària

EL SOL *remarca, justament, l'esterilitat parlamentària de les Corts actuals. Amb molt menys de justícia, les compara a les Constituents. Unes i altres, diu, són Corts revolucionàries:*

"Son Parlamentos de gente que desconoce la administración pública, la tradición de los problemas; que no tiene práctica política ni parlamentaria; de gente audaz y aguerrida, que en un período de lucha aventurada y violenta ha salido a dar la cara y a formar partidos. Sabe pelear, sabe intrigar, sabe disputar y hasta sabe traducir legislación extranjera...; pero no sabe hacer frente a un problema real ni estructurar fuerzas nacionales en el cañamazo de la ley.

Mientras la nación no se serene, y no se haga un poco al arte de seleccionar sus gobernantes, y no distinga al miliciano del político y al atrevido del que sabe, tendremos Cortes que o nó hacen nada o promueven alborotos de sainete. Cortes que no sirvan sinó para derribar lo que se ponga delante. Querrán intentarlo todo y no sabrán dar a nada remate; en sus Comisiones no se laborará con perseverancia ni discretamente; en los débates se divagará mucho y se esclarecerá poco, y sólo habrá cohesión y disciplina en los grupos para los momentos de asalto al Poder.

Luego se culpará de la ineficacia a la institución parlamentaria y no a las personas que le dan realidad viviente. De la institución parlamentaria en su forma actual, mucho hay que hablar ciertamente; pero unas Cortes escogidas con alguna sensatez darían en España mucho más de sí."

El patriotisme de marxa de Càdiz

LA NACION *segueix fent gàrgares patriòtiques. Demana, entre altres insanitats, que el senyor Companys sigui empresonat:*

"El Gobierno tiene a estas horas un voto de confianza para resolver la cuestión que sonroja a todos los españoles. La Esquerra no tiene detrás a un pueblo, porque la inmensa mayoría de los catalanes, todos los buenos catalanes, a los que está arruinando una política insensata, son enemigos de los caciques que los explotan.

Creíamos que el Gobierno, apenas recibido el voto de confianza, procedería con la mayor entereza. Desgraciadamente no ha sido así. Ayer celebró el primer Consejo, y no se conoce ninguna medida. Las cuestiones de dignidad, sobre todo cuando afectan a una nación, no se pueden demorar días. Hay que solventarlas en horas, y mejor, en minutos.

No pedimos ni queremos ninguna medida cruenta. Sería contraproducente y, además, risible, porque las pulgas no se matan a cañonazos. Lo que esperamos es energía y rapidez. De que se domine o no decorosamente esa rebelión dependen muchas cosas en España. Depende, sobre todo, el concepto que de ella forme el mundo. Y ése es un patrimonio más importante que todos los bienes materiales.

Que el Gobierno haga con los separatistas lo que haría con cualquier ciudadano que burlase la sentencia firme de los Tribunales de Justicia. ¿No dispone de medios coactivos? ¡Ah! Entonces habría que declarar la bancarrota moral del Estado, que en adelante no podría imponer a ningún español el cumplimiento de las leyes.

Y no creemos que se esté en ese caso, porque si se estuviera, la deducción no admitiría réplica ni condenaciones."

L A P I

Nou domicili: Dr. Martí Julià, 4 entresol, segona. Telèfon 10522

CASES DE LA CIUTAT. DEL CAMP I TORRES

NO tindreu FORMIGUES.
NO tindreu ESCARBATS.
NO tindreu PUCES ni les tindran els vostres GOSSOS.
NO tindreu XINXES.
NO hi haurà INFECCIONS.
NO tindreu PUGONS.

Emprant els célebres HORMIL, ESCARABATICIDA, CHINCHICIDA, Desinfectant TOXIS de LABORATORIS AGRO-PECUARI INDUSTRIALS S. A.

La T. S. F.

Programes europeus selectes

DIUMENGE, 8 JULIOL

19'30. — Grenoble, 309'9 metres. Concert de Vichy: Wagner, Massenet, Saint-Saens.

19'50.—Francfort, 251 m. "El Baró Tzigan", òpera de Strauss.

20'00. — Brusselles flamenca, 321'9 m. Concert: Popy, Kroue, Auber.

20.00. — Brusselles francesa, 483'9 m. "Hans, el tocador de flauta", opereta de Ganne.

20'00.—Ràdio París, 1.648 m. Music-ha.

20'15. — Langenberg, 455'9 m. Vetllada d'òpera.

DILLUNS, 9 JULIOL

19'30. — Viena, 506'8 m. Vetllada d'òpera.

20'15. — Estutgard, 522'6 metres. Vetllada d'operetes.

20'45.—Ràdio París, 1.648 m. Concert de Vichy: música alemanya.

Senyores:

Aprofiteu una bona oportunitat per comprar sedes de moda a preus de veritable ocasió!

SEDES estampades, superiors, 500 dibuixos novetat 2'95 ptes.
SEDES rentables, dibuixos preciosos, gran col·lecció, el metre . . . . . 2'90 "
SEDES gustos seriosos de gran resultat, ample 80 centímetres, el metre . . . . . 3'50 "
CRESPONS seda estampats, molt originals, el metre 3'50 "
GEORGETTS seda brodats, molt nou, el metre . . . . 4'50 "
CRESPONS dibuixos exclusius, de 6, 7 i 8 ptes. metre, a 4'50 "

Tots són articles acabats de rebre a

El Barato

que és l'única casa que en aquesta època continua rebent novetats d'estiu

MERCAT DE COTONS — Dia 8 de juliol de 1934

LIVERPOOL	Disp	Gener	Març	Maig	Juliol	Oct.	Des.
Tanca anterior	6.81	6.40	6.35	6.37	6.48	6.42	6.37
Obertura		6.37	Nom.	Nom.	6.51	6.44	Nom.
Segon telegrama		6.39	6.43	6.43	6.56	6.47	
Tanca	6.76	6.42	6.40	6.39	6.53	6.44	6.40
Alça	5	3	2	2	5	2	3
Baixa							

EGIPTE (Liverpool)	UPPER Maig	UPPER Juliol	UPPER Oct.	SAKELLARIDIS Maig	SAKELLARIDIS Juliol	SAKELLARIDIS Oct.
Tanca anterior	6.85	6.91	6.89	8.09	8.21	8.27
Obertura	Nom.	Nom.	Nom.	Nom.	Nom	8.22
Tanca	6.87	6.88	6.91	8.19	8.22	8.32
Alça	2	2	2	3	5	5
Baixa						

NOVA YORK							
Tanca anterior	12.30	12.45	12.55	12.67	12.07	12.29	12.44
Obertura		12.57	12.67	12.73	12.18	12.39	12.59
Segon telegrama		12.64	12.64	12.74	12.13	12.44	12.49
Tanca	12.30	12.48	12.57	12.67	12.07	12.27	12.41
Alça							
Baixa			1			2	3

ALEXANDRIA	ASHMOUND Juny	ASHMOUND Oct.	ASHMOUND Des.	SAKELLARIDIS Maig	SAKELLARIDIS Juliol	SAKELLARIDIS Nov
Tanca anterior	12.34	12.4[illegible]	12.52	15.0[illegible]	15.57	15.60
Obertura	Nom	Nom	Nom.	Nom	15.51	Nom.
Tanca	12.41	12.19	12.60	15.13	15.48	15.75
Alça	5	4	8	11	13	13
Baixa						

NOVA ORLEANS							
Tanca anterior	12.21	12.41	12.53	12.60	12.01	12.24	12.39
Obertura			12.63		12.00	12.33	12.48
Segon telegrama							
Tanca	12.21	12.45	12.55	12.64	12.04	12.26	12.40
Alça		1	2	2	1	2	1
Baixa							

	Bales	Disp en plaça (10 quilos)
Arribades als ports dels Estats Units		(Base tanca anterior)
Any anterior		TEXAS 15/16 ...
Des de 1'1 d'agost		ORLEANS .....
Any anterior		ANY-PORT .....
Tranferència		

MERCAT DE LLOTJA — Dia 8 de juliol de 1934

CEREALS, FARINES I DESPULLES

GRANS	
Blat nacional classe	65 a 69
Navarra id. id.	55 a 57
Castella id. id.	53'5 a 55
Blanca	54'5 a 55
Extremadura candeal	
Extremadura corrent	53'5 a 54
Llegal	
Pendís i comarca	
(Preus en pessetes els 100 quilos sense sac damunt vagó origen)	
MORESCA, GRIDI I LIVADA	
Morena Plata disponible	65 a 67
Gridi Llegal i comarca	37 a 37'5
Livada Extremadura	36 a 36'5
Livada Blanca	36 a 36'5
Gridella Andalusia	58 a 60
ORDI	
Bombo Calaguerona	125 a 130
Bombo	115 a 120
Granja	64 a 65
Floreal	57 a 58
Saloma	53 a 54
Mediar segona classe	52 a 55
Bonflor id.	51 a 53
Tremesí	42 a 43
Pienso d'arròs	44 a 46

FARINES	
Forsa	80 a 100
Extra local	75 a 77
Corrent local	73 a 73'5
Extra Castella	76 a 77
Corrent Castella	73 a 73'5
Arragó segona classe	77 a 77
Regió id. id.	73 a 76
(Preus en pessetes els 100 quilos amb sac damunt carro Barcelona)	
DESPULLES	
Número 2	27 a 29
Número 4	26 a 27
Segones	23 a 24
Tercerons	21 a 22
Quartas	19 a 20
(Preus en pessetes els 100 quilos amb sac damunt carro Barcelona)	
Mosca (pams)	15 a 19
Segones	17 a 18
Sagó	15 a 16
(Preus en vals la quarterera de 70 litres damunt carro [illegible])	

LLEGUMS, FARRATGES I ALTRES

FAVES, VEZES, ERS I LLENTIES	
Faves Mahoneses s/e	
Faves Extrem. i Andalusia	46 a 47
Faves Mallorca	
Faves Extrem. i Andalusia	46 a 47
Vezes Andalusia	
Vezes Extremeses	31 a 31'5
Ers Pals	
Ers Extrangers	37 a 37'5
Guisats	63 a 65
Pisats Extrangers	90 a 95
Llenties Salamanca	115 a 130
Llenties Andalusia	90 a 100
MONGETES	
Castella selectes	135 a 145
Castella corrents	115 a 120
Extrangeres segona classe	60 a 105
Mallorca	75 a 75
Valencia segona classe	85 a 100
Pesc	95 a 105
CIGRONS	
Sofia	170 a 190
Mallorca segona classe	110 a 160
Marros segona classe	
Andalusia 40/46	100 a 105
id. 46/50	56 a 65

Andalusia 50/54	74 a 75
id. 54/56	70 a 71
id. 58/60	60 a 61
id. 60/65	58 a 60
Palone	65 a 70
(Preus en pessetes els 100 quilos amb sac damunt carro Barcelona)	
GARROFES	
Negra Tinaco	41'5 a 42
Negra Castelló	41'5 a 42
Negra Mataró	a 40
Beja	38 a 39
Elvas	34 a 35
Mallorca	29 a 30
(Preus en vals els 40 quilos sense sac damunt carro Barcelona)	
Alfals primera	7 a 8
Alfals segona	6 a 7
Palla d'Urgell	a
Palla curta	3'5 a 4
(Preus en pessetes els 100 quilos damunt carro Barcelona)	

L'OBRA A REALITZAR

Catalunya econòmica i la política del silenci

Ha estat norma política dels governs d'Espanya tenir especial cura de guardar un sever mutisme sobre la capacitat econòmica de Catalunya.

Emparats per aquest procediment de manca de divulgació de les dades estadístiques sobre les quals es fixa la base contributiva de cadascuna de les regions d'Espanya, la premsa anticatalanista i tots els polítics poc amants de les nostres llibertats adquirides s'han llançat constantment a fer-nos una guerra sorda per desvirtuar la nostra supremacia econòmica davant de l'opinió espanyola, emparats, com dic, per aquest silenci que considero lògic i natural fins ara.

Lògic, per quant Catalunya ha estat sempre tinguda i considerada únicament sota l'aspecte d'una regió de les 15 en què es divideix el territori d'Espanya.

Analitzada Catalunya sota aquest aspecte, es comprèn perfectament que no hi hagués motiu per a posar de relleu la riquesa del poble català en relació a altres regions menys afavorides, ja per la seva situació geogràfica, ja per llurs propis destins.

Natural també, perquè mirant les coses en el cercle d'una mateixa comunitat d'interessos morals i materials, no hi cap fer distincions de matisos, i s'accepta com a principi ho que l'esforç dels uns ha de compensar el deficit d'altri.

Hom comprendrà, doncs, situat al camp governamental del Centre, els motius d'ordre psicològic que han tingut els governs per a no caure en l'error d'establir comparacions d'ordre econòmic.

Comparacions que són sempre enutjoses per a qui les fa, i més encara si s qui correspon fer-les públiques és el mateix Estat.

LA POLITICA AUTONOMA

La situació política de Catalunya, amb l'adveniment de la República, ha esdevingut un altre estament econòmic-social, amb vida pròpia i responsabilitat davant dels catalans.

Amb el reconeixement de l'autonomia de Catalunya ha estat confiada la direcció del nostre patrimoni al Govern de la Generalitat, i en recobrar les llibertats demanades, cal també enterrar per a sempre els procediments antidemocràtics de la política del silenci.

Les normes d'administració de les principals fonts de riquesa de l'economia catalana han de sortir a la llum del dia, si es vol que els ciutadans es familiaritzin en el concepte de la llei econòmica, que d'ara endavant ha de regir a casa nostra.

I en demanar aquesta informació estadística i fer-la pública, no es podrà dir que és per la manca d'un pla que no es pugui orientar l'economia de Catalunya, sinó perquè la mestatat de les lleis econòmiques fa més complicada la solució del problema del que hom pugui creure's.

Hem de fer ensems honor als nostres drets adquirits demostrant a l'opinió espanyola que l'Autonomia era obligada i a costa de molts sacrificis en la contribució de les càrregues del pressupost espanyol ens havíem guanyada, amb tot i que ens la vulguessin discutir en el successiu.

Les nostres activitats, com ja demostrarem en un proper article, són filles d'un ambient industrial i comercial molt de casa nostra. La situació geogràfica de Catalunya és tan privilegiada per la mateixa naturalesa, que gràcies a aquest emplaçament es pot dir que el 80 per cent de la riquesa d'Espanya passa en comerç de transit pel nostre port i per les fronteres.

La nostra situació marítima la tenim per Barcelona i Tarragona.

Per Lleida, tenim una línia de frontera. I per Girona gaudim d'una situació marítima i d'una línia de frontera de primer ordre.

LA GENERALITAT HA D'OBRAR EN CONSEQUÈNCIA

La Generalitat de Catalunya no sols ha de tenir molt bones intencions, sinó que també li escau l'obligació de fer un balanç de riqueses naturals agrícoles, forestals i mineres; un recompte de població; posar el grau de cultura del país autònom; examinar en quins rams tenim sobrants exportables i amb quins déficits; com aminorar els déficits existents i com conservar i millorar la riquesa catalana.

Aquest objectiu no pot ésser assolit sense preparar-se a ordenar, elaborar, arxivar i publicar les dades estadístiques de la vida econòmica del nostre poble.

El primer beneficiari d'aquesta obra ha d'ésser el mateix Consell de la Generalitat de Catalunya.

Són tan complexos els problemes que la vida presenta als governants per a la seva solució, que mai com ara s'imposa tan sovint les intervencions oficials, per les quals hi ha necessitat d'informació i de dictamen per a jutjar amb coneixement de causa.

Qui sap si algú, refractari a l'especialització d'un treball estadístic d'aquesta influència, opini que les solucions dels problemes que es puguin plantejar sigui la pràctica qui aconselli la millor solució possible.

Mes, amb tot i que prosperés el criteri refractari a l'especialització concebuda, hem de confessar que avui és per a nosaltres una qüestió d'ordre elemental i de bon criteri la que exigeix la formació d'aquest balanç, i no, per elemental que sigui la cosa, deixarà d'ésser en el fons una conseqüència de millorament econòmic del poble català.

Seria llastimós pensar que un treball d'aquesta magnitud caigués en l'oblit, malgrat la seva utilitat, només pel fet de conceptuar-lo una teoria més dels molts que pregonen la ciència de l'economia.

L'obra a fer ha d'ésser la recopilació de dades estadístiques, les quals, degudament treballades, permetin als que administren el patrimoni públic de treure'n les conseqüències degudes.

Les circumstàncies actuals són immillorables per a iniciar aquesta obra, perquè la Generalitat de Catalunya té un veritable arxiu de dades que han servit per a facilitar el traspàs de serveis.

Seria, demés, d'un error greu per a Catalunya, si per manca d'una orientació econòmica basada amb el coneixement de la realitat dels fets s'imposés la llei reguladora del treball i del capital per mitjans dictatorials.

Les normes radicals acostumen a ésser bones per a imposar ordre a l'estament social; però són contraproduents a la llarga en l'ordre econòmic.

Amb l'ànim de contribuir a facilitar la tasca del projecte de la Memòria estadística "Catalunya Econòmica" des d'aquestes columnes, i en un proper article, assenyalarem les diferents manifestacions actives de Catalunya que haurien de donar-se a la publicitat, deixant per a persones més capacitades el judici d'aquest treball, així com també fer les modificacions que es creguin encertades.

F. COLINDRES

—Aquest Carnera, és el Primo?
—El "primo" sembla que era el públic!...

Una dona volia tirar a mar una criatura seva de quatre mesos

Ahir, a primeres hores de la tarda, uns agents de vigilància, de servei al moll de Sant Beltran, veieren que una dona, que portava a braços una criatura d'uns quatre mesos, donava mostres d'una gran excitació.

Els inspirà sospites, i la seguiren de prop, i veieren que s'acostava a la vorera del moll i feia el gest de tirar al mar la criatura que portava en braços. Els agents ho impediren, i portaren la dona al Dispensari de la Barceloneta, on fou auxiliada d'alcoholisme agut.

En ésser interrogada per la policia, digué anomenar-se Mercè Viens, de 30 anys, i de professió cupletista. Afegí que per trobar-se mancada de treball i de diners, havia adoptat la resolució de tirar a la mar la seva filla de quatre mesos, i suicidar-se després.

La dita dona fa algun temps que l'autoritat es va veure obligada a prendre-li quatre fills i posar-los sota l'empar de la Junta de Protecció a la Infància, degut als maltractes que Mercè els donava. Contra l'esmentada dona s'instrueix sumari per intent de parricidi, i ha quedat detinguda als calabossos del Jutjat.

Més bombes a l'Hospitalet

En aquella població esclatà una bomba que havia estat col·locada en una fàbrica de pintes situada al Torrent Gornal, propietat del senyor Antoni Galan i Companys.

Sortosament no van pecórrer desgràcies personals.

En fer unes recerques pels voltants, en fou trobada una altra, que no va fer explosió perquè tenia la metxa apagada.

N'esclatà una altra, la qual havia estat col·locada en un camp situat entre els carrers de Pujol i Béjar.

Donat coneixement de les explosions a la policia, sortiren cap a Collblanc forces d'assalt i agents de les Brigades Criminal i Social, les quals, amb la guàrdia civil del lloc donaren una batuda, el resultat de la qual s'ignora.

Un robatori

En passar per la Ronda de Sant Antoni Maria Espallargues i Ferrer, de vint anys, dos desconeguts li ensenyaren un bitllet de mil pessetes, i li digueren que feia poca estona que l'havien trobat. Mentre l'hi ensenyaven, un d'ells li posà al rostre un mocador impregnat d'una substància narcòtica. Maria va perdre els sentits durant uns quants minuts, els quals foren aprofitats pels dos desconeguts per a robar-li seixanta-cinc pessetes que portava al portamonedes.

ADVERTIMENT

Advertim a les persones a les quals interessi la publicació immediata de les notes que ens envien que els originals han de dirigir-se tots a la Redacció, Corts Catalanes, 589, 1.er ple, abans de les nou del vespre. Els que ens arribin més tard d'aquesta hora o vagin adreçats a la impremta

De la descoberta d'un cau feixista

Segons sembla, tenir documents feixistes no és delicte

Les diligències efectuades pel jutjat de guardia amb motiu de la detenció de l'advocat senyor Basses i dos detinguts més han passat al jutjat número dos.

El jutge d'aquest darrer jutjat, en examinar-les, considerà que es tractava de dos afers diferents. Un, el de l'escorcoll efectuat per la policia al domicili del senyor Basses, al carrer de la Diputació, on foren trobats documents feixistes. L'altre, la troballa de les porres de plom a l'entitat feixista installada al carrer del Carme, i a conseqüencia de la qual foren detinguts dos individus més.

Crient el jutge que la troballa dels documents feixistes no enclou penalitat de cap mena per al senyor Basses, va treure un testimoni de tant de culpa de tot l'altre i ho trameté al jutjat número quatre, que és el que va realitzar les primeres diligencies arran d'aquest fet.

El jutge d'aquest jutjat, senyor Francesc Eyre, amb el fiscal, han estudiat el sumari per tal de veure si el delicte està comprès en la llei d'Ordre Públic.

Sembla que el Tribunal d'Urgència determinarà, no pas per la troballa de les porres, sinó pel delicte d'associació ilícita.

A la tarda el senyor Basses fou posat en llibertat pel jutge.

"El Gallo" paga els deutes

El plet i la denúncia que sostenien l'un contra l'altre els torejadors "Gallo" i "Almanseño", que motivà l'embargament de diverses quantitats que havia de percebre el "Gallo" per curses, ha estat solucionat mitjançant el lliurament, per part del "Gallo", a "Almanseño" de 25.000 pessetes.

Una escola de policies

En rebre els periodistes ahir al vespre, el senyor Deneàs els invità a visitar una finca situada a pocs quilòmetres de la capital, la qual és destinada a Escola de Policia.

La dita finca havia estat adquirida per a sanatori; però per ésser situada en un lloc en no tocava prou el sol, es desistí del primer intent i fou habilitada per a Escola de Policia.

Es un desig del Govern de la Generalitat dotar els alumnes, ultra certes comoditats, del necessari perquè puguin sortir uns perfectes policies. S'ha ideat suprimir, d'ara endavant, la gratificació de 100 pessetes mensuals que es dóna als alumnes per l'ajut que presten als agents, en els serveis, i, en canvi, no pagaran l'internat en la dita Escola.

Es vol, encara, evitar el que ha succeit fins ara, i és que xicots fracassats de totes les carreres, després d'haver provat sort en les oposicions, es dediquin a fer de policies.

Fent-ho així, aniran a l'internat només els qui sentin veritable vocació.

Es muntarà amb tots els avanços moderns, ja que hi ha lloc suficient per a tota mena d'exercicis a l'aire lliure; per a camp d'esports i camp de tir.

Els aspirants a agents s'aniran acostumant a la vida de lluita i d'investigació i amb el temps es veurà si són persones honorables, car actualment s'han hagut d'instruir diversos expedients, a fi de depurar certes anormalitats, i com a resultat dels quals ha estat ordenada l'expulsió de dotze dels expedientats.

El curs actual — a afegiht — s'ha allargat tres mesos, i aviat es publicarà l'ordre del nomenament del professorat de la dita Escola.

Ha afegit el Conseller interí de governació que als guàrdies d'assalt, que actualment fan gimnàstica sueca, cada dia, els serà concedit, d'ara endavant, el temps suficient perquè s'aprenguin el reglament.

Un fet gens clar, a Girona

Uns desconeguts s'apoderen d'una noia

Girona, 7.—Ahir, a dos quarts de deu de la nit, parà un automòbil al costat d'un pont, proper a aquesta ciutat. Del cotxe baixaren dos joves que violentament feren pujar al cotxe una noia rossa, d'uns 17 anys, que vestia elegantment i que en aquells moments passava pel pont.

Un jove que es trobava proper al lloc de la maniobra avisà telefònicament la policia, i li indicà el número del cotxe, puix que fou l'únic que pogué fer, ja que l'esmentat vehicle fugí a tota velocitat.

Tot i que la policia inicià seguidament la persecució del vehicle, no pogué aconseguir-lo, i el cap de vigilància, senyor Serrano, ha manifestat aquest matí als informadors que fins ara no s'ha pogut esbrinar res. Ha afegit que el cotxe fugitiu és de la matrícula de Barcelona i que porta el número 29.141.

Sembla, pels indicis que ha pogut establir la policia, que no es tracta de cap segrestament; però, com es natural, i mentre el succés no sigui totalment aclarit, es objecte dels comentaris més diversos de tota la població. — C.

Un client que no bada

Al domicili de l'advocat senyor Ramon Garcia de Haro s'hi presentà un desconegut dient que era un client d'aquell, i que volia fer-li una consulta. S'esperà una estona, car l'advocat es trobava fora del seu domicili. Digué que s'havia cansat d'esperar, però que tornaria, i se n'anà.

Quan fou fora es trobaren a manca joies per valor d'unes 1.000 pessetes.

Els traspassos

El delegat de l'Estat a Catalunya fa manifestacions

Al Palau de la Generalitat tingué lloc ahir la reunió de la Comissió Mixta de Traspassos de Serveis, sota la presidència del senyor Calot, i amb assistència de tots els membres que la integren.

En la reunió, que transcorregué en termes de la mes gran cordialitat entre els representants de l'Estat i els del Govern de la Generalitat, s'inicià l'estudi de la valoració de carreteres, camins i altres obres públiques.

La próxima reunió tindrà lloc el vinent dimecres a Madrid.

El senyor Carreres Ponç, delegat de l'Estat a Catalunya dels serveis traspassables, va rebre ahir al migdia els periodistes, i els manifestà que havia acompanyat el senyor Calot, president de la Comissió Mixta de Traspassos, en l'acte de retre homenatge al qui fou *president de la Generalitat senyor Macià*. El senyor Calot diposità en ram de flors amb les banderes catalana i espanyola, entrellaçades, damunt la seva tomba.

Digué que el senyor Calot, republicà i autonomista, havia volgut expressar, en primer lloc, l'agraiment que el poble valencià sentia per la figura insigne del primer President de la Generalitat de Catalunya, el qual anà a València per acompanyar les despulles de l'inoblidable Vicenç Blasco Ibáñez, arran de la grandiosa i emocionant manifestació que tot Espanya li tributà. I que, en segon lloc, havia volgut patentitzar, precisament en els moments actuals, l'afecte i la cordialitat que uneix les dues regions germanes, les quals, ara, el desig que aquests vínculs sentimentals serveixen per a enfortir la República espanyola.

Digué que el senyor Calot tornaria demà a Madrid, després d'haver presidit la reunió de la Comissió Mixta de Traspassos.

La qüestió dels contramestres

Anuncien que tornaran a la vaga

Ahir, a primeres hores de la tarda, el conseller de Treball, senyor Barrera, manifestà als periodistes que continuaven les reunions a la Federació de Fabricants del ram sota la inspecció d'un delegat de la Conselleria; que se n'havien celebrat tres, la darrera de les quals començà ahir, a les quatre de la tarda, i totes per a discutir les peticions formulades pels contramestres sobre la invalidesa i el retir.

Digué, a propòsit de la reunió de fabricants celebrada a la Conselleria, que aquests no pertanyien a la Federació, i que li havien demanat autorització per a resoldre ells mateixos els incidents que es produissin a les fàbriques respectives.

El conseller de Treball hi accedí pel que es referia als que no estaven associats, car alguns d'ells ja havien estat solucionats i altres digueren que ho farien, quedant-se únicament un nombre molt reduit, els quals li exposaren els motius que els privaven d'accedir-hi.

El senyor Barrera trameté una nota al conseller de Governació perquè practiqués una informació sobre aquest punt. Manifestà, però, als esmentats fabricants que no admetia excuses de cap mena per a eludir el compliment de l'ordre que havia donat, d'acord amb el Govern de la Generalitat.

Acabà dient que per les notícies que tenia, creia que la vaga anunciada en la nota dels contramestres que publicaven en l'edició d'ahir, seria evitada.

Avui se celebraran reunions de contramestres a les comarques per donar compte dels tràmits seguits i acordar l'actitud que cal adoptar amb motiu dels acomiadaments.

En la nota quotidiana que ens ha tramès el "Ràdium" s'anuncia que no permetran represàlies, i que si aquestes continuen tornaran a declarar-se en vaga.

No compra l'auto, però se'nduu joies de la propietària

La senyora Marina Riba posà un anunci als diaris dient que es venia l'auto. Es presentà al seu domicili un supposat comprador, el qual, aprofitant-se d'un moment de descuit que va tenir aquella senyora, se n'anà sense comprar el cotxe, però emportant-se'n, com a compensació, un rellotge de pulsera exornat de brillants i altres joies de molt valor.

La prolongació del carrer Fortuny fins a la Rambla

Un dels acords presos per la Comissió de Govern en la reunió del dimecres passat iou, com els nostres lectors pogueren veure, el d'obrir la resta del carrer de Fortuny fins a la Rambla a proposta del conseller regidor d'Eixampla, senyor Duran-Reynals.

El carrer de Fortuny, que poc després del de Notariat està interceptat per una paret i unes cases, es continuarà, segons els plans establerts, fins al de Xuclà i, després, sense necessitat d'enderrocar cap edifici, agafarà la part del solar de "El Siglo" que toca la paret de l'edifici del Banc Hispano-Colonial i desembocarà a la Rambla dels Estudis.

Aquest projecte, que havia estat examinat diverses vegades i sempre deixat per a més endavant, indefinidament, ja que aquest més endavant venia dificultat pel valor de la part d'edifici de "El Siglo" que calia enderrocar, és possible, ara, de realitzar-lo en immillorables condicions i sense necessitat d'esperar la construcció dels grans magatzems per fer hi, com s'havia dit, un passatge interior. En el projecte actual serà, doncs, carrer; un carrer de dotze metres d'amplada (8'50 de calçada), al qual donaran les façanes de dos edificis importants: la que haurà de construir-hi el Banc Hispano-Colonial i la de l'edifici que es construeixi als terrenys que ocupava "El Siglo".

Econòmicament, ens diu el senyor Duran Reynals, l'obra es farà en les millors condicions, ja que la revenda dels solars i l'import de millores que comportarà la reforma als edificis afectats compensarà el valor de les expropiacions que, de més a més, seran molt poques les que caldran, ja que, com tothom sap, el carrer de Fortuny arriba fins ben prop del de Xuclà.

Les expropiacions necessàries es podrien fer, aleshores, amb un petit pressupost extraordinari, que no implicaria cap emissió de Deute, ni, per conseqüent, cap càrrega financera nova, sinó, simplement, un contracte de tresoreria per a mobilitzar les quantitats necessàries per a l'expropiació.

El projecte aprovat per la Comissió de Govern serà portat al pròxim ple i, un cop aprovat, es farà el pressupost. Les obres podrien començar aleshores a la tardor i amb elles veurem ja el principi — un principi modest — de la transformació del casc antic de la ciutat.

ESTILS GRANELLUTS

La Primavera — i amb ella la jovenesa que, exactament com diu l'home dels feixos, és la Primavera de la vida — es caracteritza per floracions de tota mena. Des de les més poètiques fins a les més deplorables. Però... ¿a qué vénen tantes precaucions per dir, simplement, una cosa que ja sap tothom, és a dir, que aquesta dolça estació, cantada pels poetes, és no gens menys l'època granelluda per excellència i que la jovenesa és l'estació de la vida que s'assembla més a la Primavera per aquest i per molts d'altres conceptes?

Heus ací el que pensava aquests dies, llegint molts dels escrits que figuren a la premsa: peces nodrides de les millors intencions, però indubtablement que cauen dins un blasme semblant al que formulà un dia Gide quan digué: "Amb bons sentiments s'escriuen males novelles". Jo m'adonava que un bullir noble de la sang era deslluït i desparençat per una borradura de mal gust; per un excés de xim-xim i de sang i ietge; per tots els fruits monstruosos de l'espontaneitat incontrolada.

Dissort! La natura humana és així. No ens podem lliurar a cap sentiment, per noble que sigui, que no doni resultats semblants, si no ens hi mirem a cada punt. El mateix sol que fa créixer els arbres, les plantes i les flors dóna vida a tota llei de mala herba. Cal anar-hi amb el rasclet tot sovint, si no volem que un verger sembli una cort.

No ens hem d'atuir, però. La cosa no té més importància que el d'una malura de joventut. Sortós qui pot tenir malures de joventut; perquè vol dir que és jove. Catalunya és un poble jove. Només cal vetllar pel bon gust i tot anirà de primera. Els estils granelluts es poliran i viurem dins el millor dels mons possibles.

Això té remei fàcil. El que no en té tant és certa literatura esgrogueida per la fel que s'ha dreçat en contra de l'anterior. Parlen en nom de la saviesa; i què en saben ells de la saviesa! Blasmen la barbàrie, i ells són uns salvatges i, per adob, malaltissos i revellits. Llegint les vomitacions de certs autors, per altra banda bones persones, un hom troba adorables les truculències primaverals d'algunes plomes periodistiques.

Això no vol dir que no invitem tots els periodistes joves de Catalunya a la reflexió. Més ben dit, trobem llur cas preferible al dels escriptors revellits i estellosos, precisament perquè es poden esmenar, quan els altres no. Per res del món fariem apologies de l'estil banal i de les platerades de sang i fetge. Són senyal de feblesa; es poden dir i es diuen les coses més fortes sense necessitat de moure aquest rebombori atabalador, propi només d'atabalats; altrament, respectem massa els ideals d'esquerra per voler-los confondre amb la barrila i "l'engegar-les sense engaltar". Sempre hem dit que hi havia esquerrans que s'esforçaven a realitzar la paròdia que de l'esquerrà fa l'home de dretes. Això no pot continuar ni un moment. Esser esquerrà i jove no vol dir pas estalviar-se el raspall i la pinta.

Rossend LLATES

A Granollers

El presumpte assassí d'un obrer tèxtil, detingut

A la Comissaria General d'Ordre Públic es rebé ahir la notícia d'haver estat detingut a Granollers, per la guàrdia civil, un subjecte conegut amb el sobrenom de "Nano", al qual se'l considera autor de l'assassinat d'un obrer del ram tèxtil, ocorregut amb motiu de la passada vaga de contramestres.

PROPIETARI
NECESSITA AIGUA

a bon preu
BOMBA BLOCH
Li proporcionarà un gros caudal a qualsevol alçada.
GRUPS COMPLERTS DES DE 215 PTES.
BOMBA BLOCH
JAUME CUIXART
MARAGALL, 17 AL 23 - BADALONA
RONDA SANT PERE, 22 - BARCELONA

A L'AUDIENCIA

La mort del director del Banc de Bilbao

L'acusat és absolt, enmig de l'entusiasme del públic

(Vegeu la primera pàgina)

Va dir que aquella es va dissoldre i que el banc va recuperar cinc-centes mil pessetes. Que tot i això, es va seguir la causa contra Livesey i una altre per fallida fraudulenta. Que, de mes a més, li van instruir expedient. I que aleshores va començar la persecució i el calvari de Livesey.

Aquest va estar empresonat durant onze mesos i va ésser suspès de càrrec i sou. Els sous que acreditava, que pujaven 100.000 pessetes, li van ésser denegats. Tot i aquesta tragèdia, moral i econòmica, Livesey va troballar per als seus familiars i es va dedicar als informes comercials.

Considerant-se perdut, arriba a conformar-se amb què li fos estès un certificat per a poder trobar feina. No ho aconseguí i aleshores comença d'obsessionar-se i a fugir de la gent. La desgràcia, mentrestant, el persegueix i comença a pensar a suicidar-se.

Va escriure una carta des de Perpinyà en la qual parlava de matar-se i anguè a Barcelona amb el propòsit de fer-ho. Sense proposar-s'ho, trobà Pascual. En trobar-lo s'aferra, igualment com un náufrag s'agafa a un pal, al cerificat. En demanar-lo a Pascual, aquest li contestà d'una manera despectiva. Aleshores es desesperà i el matà.

Examinà les lesions i negà l'alevosia. Fèn remarcar al Jurat la importància de la prova pericial i acabà demanant un veredicte d'inculpabilitat.

A continuació va rectificar el fiscal senyor Forés.

El president preguntà a Livesey si tenia alguna cosa a dir. Aquest s'aixecà, donant mostres de estar emocionat, i digué que no volia parlar en termes jurídics perquè no en sabia. Demanà al president que li concedís quine minuts per explicar queicom que es referia a Terrassa i als milions dels quals ha parlat l'acusador privat.

El senyor Iturriga l'interrompé per dir-li que com que el temps passava, no podia concedir-li els quinze minuts que havia demanat.

A continuació el president llegí als jurats les preguntes del veredicte. Eren dotze. Les explicà amb tot detall. I els digué:

—A les vostres mans està posar en llibertat Livesey, o enviar-lo a la presó o bé al manicomi.

El Jurat es retirà a deliberar. Al cap de mitja hora dictà el veredicte, que fou escoltat en mig d'un silenci sepulcral. Fou d'inculpabilitat.

El fiscal, conceptuant contradictori el fallí, demanà la revisió de la causa per un jurat nou, protestant en cas que la Sala no hi accedís. L'acusador privat s'adherí a la petició del fiscal. La defensa s'hi oposà.

La Sala acordà que no hi havia lloc a la revisió. Livesey fou, doncs, absolt lliurement. En pronunciar el president la frase sacramental:

—El processat queda en llibertat!, esclatà una formidable ovació, la qual va durar molta estona.

Livesey plorava com una criatura. Les dones i les senyoretes que acudiren a presenciar la vista abraçaven i petonejaven el defensor. Part del públic abraçà els jurats i els advocats. Algunes senyores anaren a estrènyer la mà del president.

Com a data curiosa cal esmentar que a la mateixa sala, Livesey ja fou absolt per la causa de Terrassa.

ministrativa per la seva actuació assenyada.

El Món dels Espectacles

El Cinema

D'UN FILM A L'ALTRE

★ La Ufilms anuncia per als dies 23, 24, 25, 26, 27 i 28 del corrent, a dos quarts d'onze del matí, al Cinema Kursaal, de Barcelona, cedit galantment per l'empresa Cinaes, la presentació en prova privada d'algunes de les seves produccions:

Dia 23: "Anny-Anny", Anny Ondra, René Lefevre i André Berley. Director: Karl Lamac. Música: Leo Leux.

Dia 24: "Oro en la montaña", Sepp Rist i Briggitte Horney. Director: Arnold Fank. Música: G. Becce.

Dia 25: "Te quiero y no sé quien eres", Jean Murat i Edwige Feuillières. Director: Geza von Bolvary. Música: Franz Grothe.

Dia 26: "Tarasova", Tarasova i I. Chuvelev. Diretor: V. Petrov. Música: Chcherbatsbov.

Dia 27: "Mascarada", Paula Wessely i A. Wohlbrück. Director: Willy Forst. Música: W. Schmidt-Gentner.

Dia 28: "Paso a la juventud", Jan Kiepura i Martha Eggerth. Director: Carmine Galione. Música: Robert Stolz.

Sabem també que posseeix, entre altres, els següents films:

"El rey de los Campos Eliseos", amb Buster Keaton: "La gran revista", amb Martha Eggerth i Willy Forst; "Wanina-Wanini", amb Brigitte Helm i Gustav Frohelich; "Mozart", amb Marta Eggerth i Gustav Frohelich; "El último vals de Chopin", dirigida per Willy Forst; "Clou-Clou", amb Marta Eggerth, segons l'opereta de Franz Lehar; "La señorita de los cuentos de Hoffman", amb Anny Ondra: "La pequeña Dorrit", amb Anny Ondra: "De tren a tren dos bodas" (anglesa); "1 Bolvary", etc., etc.

La majoria d'empresaris de Catalunya han promès la seva assistència.

★ Quan Stuart Walker, actual director cinematogràfic, sota contracte amb la Paramount, escollí Clifford Jones entre tots els nois de la seva escola, per donar-li col·locació en la seva companyia teatral, el pare del noi s'hi oposà. Llavors Jones se n'anà de casa seva, disposat a dedicar-se al teatre a tota costa.

Clifford Jones és un dels galans de "Un par de tíos", al costat d'artistes de la qualitat d'Alison Skipworth, W. C. Fields i Baby Le Roy. La seva companya femenina en el dit film és Jacqueline Wells.

"Un par de tíos" és una cinta Paramount.

★ S'estava filmant en els estudis de la Warner Bros. First National "El pequeño gigante", en la qual prenia part com a protagonista Edward G. Robinson, molt conegut pels seus triomfs artístics a tot Califòrnia. Ningú no sap com s'escampà la notícia que s'anava a filmar al camp de polo de Hollywood una de les escenes més gracioses de la cinta. El dia i hora determinat, en arribar al camp de polo tots els artistes que prenen part en la cinta i que aquell dia havien d'actuar, es trobaren amb la sorpresa de veure el camp envaït pel curiosos, i així l'escena tingué més caire de realitat, i no calgueren els extres.

La importació de films estrangers a França

Traduim de "Journal Officiel" el decret que acaba de publicar aquesta setmana:

"Ministeri del Comerç i de la Indústria. — Importació i representació a França de films estrangers. — El President de la República francesa, d'acord amb el ministre del Comerç i de la Indústria, del ministre de l'Interior i del ministre d'Educació Nacional, decretà:

Art. 1. — El present decret regirà del primer de juliol fins el 31 de desembre de 1934.

Art. 2. — Exceptuant les restriccions més avall detallades, la importació i la representació de pel·lícules estrangeres a França són lliures.

Art. 3. — Els films postsincronitzats de més de 900 metres, d'origen estranger, no podran projectar-se en públic a França sinó en el límit de noranta quatre pel·lícules per semestre, en les condicions següents:

Primera. La postsincronització haurà de fer-se en estudis situats en el territori francès en l'espai de quatre mesos a comptar de la inscripció de la demanda exigida pel pagament de la tarifa.

Segona. Aquests films seran obligatòriament presentats en públic fent constar en la projecció "film doblat", amb la indicació dels noms dels artistes que interpreten la part visual i la indicació dels noms dels artistes que interpreten la part parlada. A més haurà d'esmentar-se el país d'origen i l'estudi en què s'ha fet el "doblatge".

Tercera. Pels films regularment inscrits abans del primer de juliol de 1934 i que no han obtingut encara la conformitat obtindran una pròrroga de quatre mesos a comptar del dia primer de juliol.

Art. 4. — Pels films impressionats totalment en exteriors, o sigui sense interpretació, provinents de països estrangers on l'explotació de pel·lícules franceses està sotmesa a restriccions, la projecció pública a França estarà sotmesa als acords establerts amb els governs interessats.

Art. 5. — Sota la reserva de l'aplicació de l'art. 4, els films originals en llengua estrangera, a excepció dels de dibuixos animats, no podran ésser projectats en públic sinó en cinc sales del departament del Sena, i en deu sales d'altres departaments, a raó d'un màximum de deu sales per departament.

Les derogacions a aquesta limitació podran ésser acordades pel ministre d'Educació nacional.

Art. 6. — L'incompliment de qualsevol d'aquestes disposicions detallades comportarà el refús o retirada del visat.

Art. 7. — El ministre de l'Interior, el ministre del Comerç i de la Indústria, i el ministre d'Educació Nacional estan encarregats de l'execució del present decret.

París, 21 de juny de 1934.

Albert Lebrun."

¿ES L'AMOR ENEMIC DE LES DONES?

VEGEU DEMÀ AL

COLISEUM

La novella d'una dona que dóna al seu cor més llibertat que al seu cap

i la deliciosa comèdia de l'Oest

El Teatre

ESCENARIS

Amb referència a l'homenatge, consistent en un dinar, que un grup d'entusiastes del teatre es proposen tributar al redactor de *El Diluvio* senyor Antoni Pijoan (Figarillo) i al de LA PUBLICITAT senyor Avelí Artís, com a desgreuge d'unes paraules que els adreçà des d'un diari anticatalà de Madrid el senyor Federico Romero, el nostre company ha enviat als organitzadors una lletra declinant l'honor d'acceptar el banquet, tot agraint el que significa la generosa iniciativa de fer-lo. "Entre altres raons — manifesta en la lletra —, perquè no considero l'esmentat greuge, venint de qui ve, prou colpidor perquè calgui protestar-ne apoteòsicament". I afegeix, després: "Entre els organitzadors de l'obsequi que se'm pretenia fer hi ha, segons he vist, un bon nombre d'agrupacions els components de les quals tindran mitjans sobrers, quan s'escaigui, de fer sentir la revolta de l'esperit de dignitat catalana i artística a aquells senyors que, bo i odiant Catalunya, se n'enduen els diners del nostre públic amb obres que no serien tolerades en cap país europeu d'una mitjana cultura. En casos d'aquests és quan, per la meva part, em sentiria orgullosament assistit per aquells que s'han sentit tan ferits com jo per les frases que el senyor Romero m'ha adreçat. I per a casos d'aquests és quan podeu disposar de mi, no per a presidir-vos, com hauríeu volgut que fes en el dinar que projectàveu, sinó per anar barrejat amb vosaltres, fent el que calgui per a llevar del públic dels nostres teatres aquesta tara de provincianisme que és la seva pitjor vergonya".

★ Ha deixat d'ésser director de la companyia lírica del Novetats el primer actor Miguel de Tejada. L'ha substituït interinament l'actor còmic Antoni Palacios. Diem "interinament" perquè corre el rumor que l'empresari, senyor Calvo, té ja el director efectiu. Aquest seria el primer actor Pere Segura. Un encert!

★ El nostre company Josep Maria Planes s'ha posat a treballar en una obra en tres actes en la qual serà descrita la vida d'un pistoler. "Res d'ironies, res d'humorisme — ens ha explicat. — Serà un veritable melodrama, amb totes les característiques del gènere". En Planes destina aquesta obra al Romea.

★ Diàleg collit al vol, a les Ramblas.

—¿Saps que el primer actor Pepe Isbert, que veiérem fa poc al Barcelona, ha desertat de la companyia del Maria Isabel de Madrid?

—Sí; crec que no s'avenien gens amb el seu company Somoza.

—¿I saps qui ha pensat, ací, a contractar-lo? ?

—Potser...

—No cerquis; no ho endevinaries mai. Es tracta de Mercè Nicolau!

—Vols dir? Que és català Pepe Isbert?

—Es valencià.

—Arribaren a un acord?

—No.

—Així, el primer lloc de la futura companyia catalana oficial segueix indecís entre Josep Bruguera i Ramon Martori.

—En Bruguera està mig eliminat, ner no dir eliminat del tot. Sembla que algú ha recordat que a Madrid li oferiren un banquet els elements de "Renovación Española", i això, francament, no li ha fet gaire favor. D'altra banda, En Martori, que fins ara dolia i volia, a darrera hora s'hauria inclinat més aviat a vetllar...

—Creus, doncs, que deixarà la Metro?

—Encara ho dubto.

★ En reunió general extraordinària celebrada a l'estatge de la Societat General d'Autors d'Espanya per a nomenar la nova Junta Delegada de Catalunya de la Societat d'Autors de Varietats, resultaren elegits per gran nombre de vots, sense ni un sol en contra ni en blanc, els següents senyors: President, Rafel Adan; vice-president, Adolf Roman; secretari, Rosend Llurba; vice-secretari, Rafael de Leon; vocals: Ramon Rodríguez (Laka), Josep Guitart i Joan Vilademat.

★ Per bé que molta gent ho ignorés, l'actriu Catalina Bàrcena estava casada. El seu marit, del qual, però, vivia separada des de feia temps, era l'actor Ricardo Vargas, que hem vist a Barcelona en les companyies de Vilches i altres. Ara estan ja divorciats. Més, encara: Ricardo Vargas s'ha tornat a casar. La seva segona muller és l'actriu Isabel Ortega.

DARRER DIA

de la formidable humorada

Un par de tíos

per Baby Le Roy, W. C. Fields i Alison Skipworth

AVUI, SESSIÓ CONTINUA

PRIMERS PLANS

★ El corredor Jules Ladoumègue, junt amb el realitzador Jean Lods, han marxat a la U.R.S.S. per fer junts un film que durà per títol "La milla". Can a darrers d'aquest estiu, Jean Lods realitzarà un film sobre el cautxú o l'aviació. Aquests films seran produïts per compte de la Mejrabjrom.

Els que aneu a París

NO OBLIDEU

que trobareu

LA PUBLICITAT

a tots els quioscos dels Grans Boulevards, de la Place de la Republique a la Madelaine

A la Place de la Bastille

A la Place de Saint-Michel (costat Metropolità)

Al Boulevard Saint-Michel

Al Boulevard Sebastopol

i a tots els grans quioscos de París

LLIBRERIA CATALONIA

RONDA DE SANT PERE, 3

APROFITEU LES VOSTRES VACANCES

Un escoliliment de llibres per a la joventut:

A. de Chamisso: **La meravellosa història de Pere Schlèmil**	0'70	Ptes.
G. Keller: **Els tres honrats pintaires**	1'—	"
W. J. Locke: **L'inventor de canons**	2'—	"
A. Daudet: **En Tartarín als Alps**	2'—	"
C. Dickens: **Una cançó nadalenca**	2'—	"
Edgar A. Poe: **La màscara de la mort** (quaderns literaris)	0'60	"
M. Brunet: **El meravelós desembarcament dels grecs a Empúries** (quad. literaris)	0'60	"

De venda: Llibreria Catalònia, Ronda de Sant Pere, 3

EL MISTERI CARNERA

Revelat per LEON SEE manager que fou de l'ex-campió del món

(*Ve de la primera pàgina*)

Primo hauria pres part, probablement, en dos o tres petits combats, s'hauria fet posar infaliblement knock-out des del primer, i hauria "comprès", com tants d'altres, com tants pesos forts que proven la boxa, fan tres minúsculs rounds... i després se'n van.

He comprès

Jo vaig "comprendre" des del meu primer campionat.

A disset anys era vigorós, batallador, el terror de la meva classe al col·legi, i ignorava tot el que es referia a la boxa. Era per això que jo no creia que un home del meu pes em pogués batre. Durant el campionat dels Midlands vaig canviar d'opinió!

No sé pas per quin atzar extraordinari vaig guanyar els meus dos primers adversaris en sèrie i en semifinal des de la primera represa. Però en la final, on vaig trobar un amateur de gran classe, científic, precís i experimentat, vaig rebre la primera i també la darrera pallissa de la meva curta carrera de boxador. Vaig resistir fins al límit, per amor propi, per orgull, perquè tenia amics a la sala, perquè era l'únic francès que prenia part al campionat: potser també perquè els cops que vaig rebre m'havien embrutit fins al punt que ni tenia esma d'abandonar.

Fa, de tot això, més de quaranta anys, però recordo molt bé que durant vuit dies només podia empassar-me aliments líquids: tal era el mal que em feien les barres; dies que foren, també, ben aprofitats per les cures que necessitava una fractura del nas i dos espléndids ulls de vellut.

Jo no havia guanyat, certament, però indiscutiblement havia "comprès".

Havia comprès que la boxa és molt bonica, "a condició de donar cops de puny, però no de rebre'n".

Aquest era el veritable germen de la Idea, una mena d'intuïció, d'antuvi banal, insignificant, i amb tot, gràcies a ella, trenta anys més tard, un gegant italià fóra campió del món, succeint els Jeffries, els Corbett i els Dempsey!

He estimat la boxa fins al punt de consagrar-li, puc ben dir-ho, tota la meva vida i una veritable fortuna. Més que ningú, potser, he contribuït a propagar-la a França. He estat un dels primers d'organitzar campionats de debutants, i de mica en mica campionats cada cop de més importància, a París i a provincies.

He creat la primera revista pugilística publicada a Europa: "La Boxe et les boxeurs", en una època que no hi havia a França ni boxadors, ni àrbitres, ni jutges competents, ni Federació, i, com és natural, ni públic aficionat al noble art!

Em tractaven de boig, durant aquella època. Potser n'era, però no es pot lluitar contra una vocació.

He creat la primera Federació pugilística professional a París. A fi d'estendre la boxa entre els soldats, he distribuït gratuitament més de mil parells de guants en tots els cossos de l'exèrcit francès. He creat i publicat els primers reglaments, adoptats després a tot Europa. He estat el primer de preconitzar obligatori de la "coquille", el sistema de les tres jutges, la necessitat de posar un feltre sota la catifa de tots els rings reglamentaris, la classificació dels boxadors per sèries, segons llur vàlua, i moltes altres coses avui dia adoptades per tot.

He estat el manager de més de cent boxadors: he creat nou campions de França...

A canvi de tot això, no he trobat més que ingratitud, mala fe, gelosia: àdhuc odi!

No em sap gens de greu. Els meus quaranta anys d'experiència m'han permès, no solament de jutjar els homes, sinó també la boxa i el seu just valor, d'adonar-me dels seus perills, de la seva crueltat, dels desastres que és capaç de provocar.

La boxa que mata

Quants n'he vist de joves inexperts, entusiasmats per la lectura de les gestes dels campions d'aleshores, dels John L. Sullivan, dels Mac Vea, dels Abe Attell i del seu germà Monte, dels Sam Langford, dels Battling Nelson, dels Harry Lewis, dels Joe Gans, dels Dixie Kid i de tants d'altres!... ¿Què s'han fet, aquests campions?

Sullivan ha mort alcoholic; Mac Vea tísic; Abe Attell arrossega la seva misèria per Nova York; Monte ha quedat cec com molts d'altres; Battling Nelson, l'home de les barres de granit, ja no té figura humana; Harry Lewis, mig paralitzat, ha obtingut per caritat una plaça de guàrdia de jardins a Filadèlfia; Gans ha mort tuberculós; Dixie Kid, que fou potser el millor de tots, camina amb dues crosses!

La boxa és, tanmateix, una veritable dalla. Escampa el desconsol al seu pas, com un flagell. Amenaça la joventut igual que una epidèmia, i ofereix uns perills contra els quals els metges de les Federacions de boxa haurien d'actuar amb energia.

Quant als dirigents d'aquestes Federacions, llur impericia equival a llur vanitat. No els fa res que una multitud de gent jove, de bells atletes, estiguin infaliblement destinats a una ràpida decadència física i moral, mentre ells puguin gallejar, discutir i repartir sancions, penalitats i penyores. Ignoren tot el referent a la boxa, a causa de no haver-la practicada mai, la majoria d'ells. No saben la quantitat d'insensatesa que hi ha a rebre cops de puny a la cara.

El cos humà és una meravella anatòmica, on el cap és el museu dels objectes d'art, dels òrgans més prodigiosos, els dels sentits: l'ull, l'orella, i per dintre el cervell, tan fi!, que la naturalesa l'ha protegit amb una caixa craniana gruixuda i resistent, destinada a preservar-lo de xocs accidentals. Tots aquests tresors, doncs, no són fets per a exposar-los a cops violents i repetits per gust. Cal ésser del tot ignorant per no comprendre-ho.

Els animals ens són molt superiors sobre aquest punt. Un cavall que sotreix, sense protesta, cops dolorosos en altres parts del seu cos, manifesta la més viva repugnància quan hom li dóna un copet al cap, per petit que sigui. El gat, la vitalitat i el vigor del qual són admirables, no pot sofrir una "veça" al nas.

Solament l'home, per haver perdut els seus instints naturals i a desgrat dels exemples innombrables i desoladors que presenten les víctimes de la boxa, es deixa embrutir pels cops.

La boxa és una ciència que necessita molts anys d'estudis progressius i intel·ligentment dirigits. Calen prop de cinc anys per a fer un boxador digne d'aquest nom, igual que per a esser un bon violinista, un obrer d'art, un virtuós de qualsevulla cosa.

¿Com pot ésser que un deixeble pugui progressar en un estudi que necessita intel·ligència i assiduïtat, si cada dia rep cops que l'aclaparen, l'embruteixen, li malmeten la salut i molt sovint reb ferides que el deixen durant mesos impossibilitat de perfeccionar-se?

Per assegurar-se que aquells que en aquestes condicions arriben a esser campions, són homes excepcionals, són privilegiats.

D'altra banda, ¿quants se'n troben d'igualment vigorosos, valents i enérgics, igualment dotats per arribar a brillar al primer rengle del pugilisme i que abandonen la boxa després d'alguns combats brutals i descoratjadors?

Si haguessin estat portats amb seny, si llur manager o professor els hagues evitat, de bell principi, el handicap de castigs inutilsi en altres termes, si haguessin pogut aprendre la boxa sense rebre cops de puny, potser haurien esdevingut campions del món!

Es per comprendre això que m'han calgut anys i anys.

A mesura que la llum es feia en el meu cervell, la Idea paradoxal, la Idea que durant molt de temps he cregut insensata, la Idea de què es objecte aquesta història, prenia forma, es descabdellava, se m'imposava com una obsessió.

La meva carrera de manager estava a punt d'acabar, i malgrat tot jo no volia retirar-me sense haver-la assaiada, concretada, per inversemblant i irrealitzable que es pogués creure. Per això necessitava un home. Molt temps el vaig buscar. A l'últim el vaig trobar. Era Primo Carnera.

Ell havia de permetre'm de fer la prova del meu problema. Avui, la prova ja és feta. Primo es campió.

La Idea féu un gran pas en el meu esperit el dia que em vaig fer la següent reflexió:

Suposem dos infants de la mateixa edat, de la mateixa mentalitat, idèntiques dotats, igualment intel·ligents. L'un, de pares benestants, bondadosos i intel·ligents, es encoratjat, durant els seus estudis, de totes les maneres possibles. Està voltat d'afecte, d'atencions físiques i intel·lectuals, és ajudat pels seus pares i professors; no té preocupacions de cap mena, les seves faltes són corregides amb paciència i, gràcies als seus dons naturals, els seus progressos són remarcables. La confiança neix en ell: vol ésser el primer de tots a la seva classe i quan es presenta a l'examen final és classificat primer.

L'altre infant, de família pobra i ignorant, no és objecte de cap atenció. Mal vestit, mal alimentat, mal instal·lat, sovint castigat sense raó, àdhuc de vegades ferit, sovint malalt i, per aquest motiu, faltant tot sovint a classe, no tenint prou diners per a comprar llibres i quaderns, obligat a repetir les classes i perdre els anys preciosos de la seva joventut, la seva carrera es trobarà forçosament compromesa. Fastigujat abandonarà probablement els seus estudis per entrar en un taller o a la fàbrica. I no obstant tenia com l'altre totes les qualitats per a reeixir: tenia dons innats, la intel·ligència i la voluntat de ferho, però es va desanimar.

Aquesta comparació, massa sovint conforme a la realitat, reflecteix amb la més gran exactitud les circumstàncies que poden presidir els debuts de diferents boxadors. Per dissort, el segon exemple que us acabo de presentar és generalment el més freqüent. Són comptats els joves amateurs els debuts dels quals han estat portats amb intel·ligència i prudència, als quals hom ha evitat els innombrables perills dels anys del primer període, en què el debutant està destinat, si combat massa aviat, a rebre més cops que no a donar-ne.

* * *

Ben pocs són els managers que comprenen que un càstig excessiu, sobretot en els començos i particularment quan l'home que el rep és coratjós, pot comprometre tot un futur.

Més rars encara són els que saben que el knock-out deixa senyals indelebles, una esquerda que va creixent a cada sotragada, com la quasi invisible de primer moment en un vas fràgil, i que es va engrandint al més lleu cop.

Un manager entès i conscient hauria d'interdir formalment als debutants que té al seu càrrec, de lluitar el més petit combat seriós abans d'un any, com a mínimum, de lliçons. Malauradament, d'una part, sols un deixeble afortunat es pot permetre de practicar la boxa d'una manera regular, amb les despeses crescudes que es necessiten, sense la més petita remuneració; i d'altra part, la ciència pugilística, la del combatent, no s'adquireix mes que en el ring. Un principiant només aprèn de pegar amb resultat i precisió en presència d'un adversari que esquiva i es desplaça. La millor lliçó no podria reemplaçar l'experiència. De la mateixa manera hom no pot aprendre de nedar de panxa en una cadira, ni de conduir un automòbil llegint el manual del perfecte conductor, ni de jugar al billar admirant els millors jugadors. Sols la pràctica permet d'adquirir els reflexos indispensables.

Problema a simple vista insoluble: combatre amb freqüència contra adversaris científics i no rebre cops...

"I la Idea, cada vegada més, prenia forma, es precisava."

Parlava ara mateix del deixeble ben dotat, però dissortat, els pares dels quals es veuen impossibilitats de pagar-li els estudis. Per a aquests infants existeixen beques que els permeten cursar llurs estudis gratuïtament. Però, ¿les Federacions de boxa han tingut mai una iniciativa semblant?

Amb les sumes importants que es recaptén, ¿han pensat mai a destinar una part del seu pressupost a facilitar els començaments difícils d'un boxador ben dotat?

Aquests dirigents no saben sinó desqualificar, castigar, imposar penyores, sense comprendre que una desqualificació, sovint immerescuda, representa un retard en el període d'instrucció d'un debutant i que una penyora exagerada pot impossibilitar-lo de continuar el que ho en diria els seus "estudis".

Si l'home ja viu de la boxa professional, si és un "obrer del ring", amb quin dret aquests dirigents poden privar-lo de guanyar-se la vida?

Es encara un deixeble? ¿Es castiga mai un estudiant privant-lo d'anar a classe sis mesos en el curs d'un any?

Curiosa i estúpida manera de legislar. I, no obstant, heus ací on hem arribat. Heus ací on han arribat les Federacions de tot el món. En el curs dels meus viatges arreu del món no he trobat en el sí de les nombroses "Comissions" amb les quals he tingut tractes, altra cosa que ignorància vanitat, esperit injustificat de dominació i una incompetència que la qualificaria de paradoxal.

Vetaci un exemple que donarà una idea de l'extraordinària incompetència de la Federació Francesa de Boxa, la qual comptà més de quinze anys d'existència.

L'any passat es va organitzar a París una competició de neòfits, pesos forts. Més de 60 boxadors es van inscriure i la majoria d'ells van comptar amb un zel digne de remarcar. Entre aquests 60 participants dotats de qualitats i energia, ¿sabeu quants han abandonat definitivament la boxa? Tots, excepte un: "el Vencedor!"

Es molt fàcil de comprendre les raons d'un resultat tan desastrós. Una vegada inscrits, aquests novicis, en presència d'un públic, desgraciadament divertit per llur inexperiència, han lluitat com a lleons. Han acabat els seus primers combats amb els ulls inflats i la cara marada, car han vist rebut sense poder-los evitar tots els cops que els donaven els adversaris. Els cops de puny d'un pes fort encara que sigui un principiant, son molt dolorosos quan hom no té cap noció de la defensiva. El resultat de tot això és que un cop acabat el combat aquests joves es diuen: "¡Fa, això la boxa!... No m'hi enredaran pas més".

I cosa més esverada encara: la Federació Francesa de Boxa, en la seva incompetència integral, ha autoritzat això!

Ha atorgat llicències de professionals a homes que "no havien boxat mai".

I no obstant, el primer deure d'una federació ha d'ésser de protegir els boxadors, i amb més motiu encara els principiants que ignoren els perills de la boxa!

Els dirigents no haurien d'autoritzar els principiants a lluitar en combats seriosos fins que haguessin tingut uns quants mesos de lliçons i haguessin fet almenys alguns matx preliminars d'amateurs.

Els reglaments d'aquest concurs eren contraris al bon sentit. Exigien que els participants "no haguessin boxat mai".

Ja s'ha vist el resultat: tota una generació de joves pesos forts francesos definitivament desanimats i retirats per a sempre de la boxa.

Entre aquests 60 homes n'hi havia almenys una dotzena que tenien excellents disposicions i destinats a un bell esdevenidor si haguessin estat ben portats i protegits contra llur ignorància.

Tenien la qualitat rara i particularment indispensable als pesos forts: el coratge.

Ara caldran alguns anys per reparar l'inconcebible error comès, del qual la Federació francesa és la més responsable.

Per culpa seva, és probable que d'ací uns quants anys, França no tingui cap pes fort de classe per oposar als estrangers.

Visca el "chiqué"

M'anticiparé una mica als esdeveniments que es produiran en aquesta història, verídica si no verosímil, per citar un exemple per al qual el qualificatiu de paradoxal semblarà insuficient!

Durant els primers quatre anys de la seva carrera, d'aquesta carrera que fou la prova tant de temps esperada de la Idea, Primo Carnera féu diversos combats de debò, combats que no eren arreglats per endavant, que es poden anomenar veritables combats. Doncs bé, cada vegada, "sense cap excepció", Carnera i jo hem estat desqualificats, se'ns ha retirat la bossa, o bé les federacions interessades ens han donat maldecaps, i això a Alemanya, França, Espanya, Itàlia i Estats Units. Això és inaudit, insensat, estupefaent. No obstant, és la pura veritat.

Quant als altres combats, els que d'acord amb la Idea havien estat arreglats per mi, en els seus mínims detalls, i que de combat només en tenien el nom, tots, sense excepció, entenc bé, "sense cap excepció", no han dut ni llot a la més petita objecció per part dels àrbitres oficials, dels membres de les federacions o del públic.

Són aquests combats preparats els que han entusiasmat més els espectadors, i que han donat la més plena satisfacció als organitzadors.

M'anticipo, com podeu veure, als esdeveniments, però era interessant de constatar que l'únic inconvenient eventual que podia presentar el dur a la pràctica la "Idea, era inexistent". Quant al resultat, ¿com podria ésser més concluent? Primo Carnera és campió del món, i, no ho oblideu, ha conquistat aquest títol gràcies al seu valor real, el seu valor actual, el que jo li he fet obtenir gràcies a l'execució definitiva de la "Idea", segons una línia de conducta adoptada una vegada per totes, i de la qual no m'he separat mai més, fossin quines fossin les circumstàncies, les dificultats, els perills de tota mena.

Léon SÉE

Traducció d'Enriqueta Mayer

Copyright by Opera Mundi i LA PUBLICITAT

(*Seguirà*)

Primo Carnera als seus debuts

Carnera i Léon Sée

Demà passat

continuarà la publicació del sensacional reportatge de León Sée

EL MISTERI CARNERA

amb els següents capítols:

Descobreixo Carnera.

"Si mengés per la gana que tinc..."

Un home que vol combatre.

INFORMACIO D'ESPANYA

Els afers postals

Una agrupació postal en fa una plataforma política

Madrid, 7. — L'Agrupació Postal republicana ha fet pública la següent nota:

"A l'opinió pública: Si alarmants per al crèdit i prestigi nacional són els escandalosos fets comesos per funcionaris públics en els quals es diposità la confiança d'una gestió tan delicada i sagrada com és la del correu, no ho és menys per al propi Cos de Correus, que fins a l'aparició dels vergonyosos Sindicats postals gaudí, per les seves executòries de probitat i extrema rigidesa pertocant als immorals, dels majors prestigis davant propis i estranys.

Trist i dolorós és confessar-ho; però l'Agrupació Postal Republicana, que nasqué precisament com a dic de contenció de les disbauxes sindicals, indignada davant de tant d'oprobi, ha de dir que el Cos de Correus el constitueixen dos grups: els morals i aptes, que són la immensa majoria, i els immorals i ineptes, als quals no sols no es posa el més petit entrebanc per eixoplugar-los dintre els esmentats Sindicats, sinó que aquests han portat llur valor destructiu fins l'extrem de reingressar al servei individus separats disciplinàriament per faltes gravíssimes.

L'Agrupació postal republicana, vetllant sempre per la puresa i honor del Cos de Correus, fa pública manifestació del següent:

Que els funcionaris postals detinguts per la policia com a presumptes autors dels fets recents, no pertanyen a la dita Agrupació.

Que en diferents ocasions, per mitjà de la seva revista "Defensa Postal", es cridà l'atenció de les autoritats postals sobre fets, denúncies i immoralitats d'alguns funcionaris, i en especial d'una figura preeminent del Sindicat, sense esperança d'ésser escoltats, donada l'amistat fraternal que unia aquest funcionari amb l'ex-director general senyor Ocon i amb l'ex-inspector general Sr. Pastor.

Que aquest mateix encartat en tan desgraciat assumpte fou president del Comité executiu del Sindicat, estant de director general el senyor Nistal, ex-diputat socialista i de trista memòria també per al Cos, ja que hagué d'ésser destituït del càrrec de director general després de la lectura a les Corts Constituents davant del seu poc edificant full de serveis, i també fou oficial major del Correu central, essent director general el també separat recentment del càrrec senyor Ocón.

Que no pot estranyar res dels dirigents d'un Sindicat que en un libel titulat "Cartas", en el qual vessen la bilis de llur impotència, ordenen a llurs afiliats que "boicotegin" dintre del servei els diaris "El Liberal", el "Heraldo de Madrid" i "La Libertad", perquè es neguen a publicar llurs grolleres notes.

Que l'Agrupació Postal Republicana no descansarà fins aconseguir l'expulsió total del Cos de Correus de tots els immorals i posarà decidit interès a reconquistar la confiança pública, a la qual té dret pels seus esforços i sacrificis.

I, finalment, que té absoluta confiança en la gestió encertadíssima de l'Excm. Sr. Ministre, i en la voluntat del sotssecretari, senyor Jalon, el qual pel seu coneixement dels serveis és una garantia, i per la seva accentuada companyonia i amor al Cos, que tantes vegades demostrà, és la legítima esperança dels funcionaris postals."

QUATRE PROCESSATS SENSE FIANÇA

El jutge que entén en el sumari que s'instrueix per substraccions de plecs de valors declarats, ha alxecat la incomunicació i decretat aute de processament i presó sense fiança contra Daniel Muñoz Trujillo, Guillem Gómez, Díaz Aragón i Ernest Romeu Araujo, i ha posat en llibertat Lluís Viudes i Raimond Garbalena, tots ells funcionaris del cos de Correus.

Per al dilluns el jutge ha citat a declarar diversos funcionaris postals.

Dos caps de l'exèrcit agredeixen un periodista

Guadalajara, 7. — Amb motiu d'una informació apareguda a "El Socialista" d'ahir relacionada amb el regiment d'Aeronàutica, els caps senyors Ortiz de Zárate i Lallave agrediren ahir a la nit el periodista Vicenç Relaño.

Hi intervingué el governador civil, i evità que el succés prengués característers majors.

Els atracadors actuen al carrer d'Eduard Dato

Madrid, 7. — A les oficines d'una societat cinematogràfica, a l'Avinguda d'Eduard Dato, penetraren ladres i emportaren 1.300 pessetes en metàlic, cèdules timbrats i lletres de canvi.

Agustí Frutos González ha denunciat que a l'Avinguda d'Eduard Dato uns desconeguts li han pres joies per valor de 440 pessetes.

Els obrers espanyols no troben ajut per a tornar de França

Però una nota del ministeri d'Estat diu que aquest actua d'allò més bé

Madrid, 7. — Al ministeri d'Estat han facilitat una extensa nota, que diu:

"Alguns periòdics, creient sens dubte nostra ambaixada i consolats l'ajut sude caràcter nacional, afirmaven recentment en les seves columnes que els obrers espanyols a França no trobaven a la nostra ambaixada i consulats l'ajut suficient per a tornar a Espanya, i afegiren que com que és proverbial el desemparament en què els espanyols es troben a l'estranger, no els calia adduir, per tal de recolzar llur protesta, un gran recull de documents. En efecte, els diaris de referència no en presenten ni un de sol en què es fonamentessin llurs manifestacions.

En conseqüència, el Ministeri es veu en la necessitat de sortir al pas d'aquestes acusacions contra organismes i serveis que en depenguin. En comptes d'aquestes allusions vagues i indeterminades, hauria preferit aquest departament que es concretessin les denúncies, amb l'objecte de sancionar ràpidament la suposada negligència o abandonament per part dels nostres representants, car és evident que no s'ajuda a corregir un mal quan no s'especifica on existeix i quan no s'addueixen proves terminants de la realitat de la seva existència.

Aquestes acusacions concretes alarmen l'opinió i no ofereixen en compensació a l'Estat matèria per a una investigació seriosa i eficaç.

Cenyint-nos a l'afirmació central del susdit solt, és a dir, a l'ajut que els nostres consulats presten als obrers espanyols, podem afirmar rotundament que aquest ajut és el màximum que es pot atorgar dintre de les escasses disponibilitats pressupostàries consignades per a assistència social a l'estranger. El Ministeri d'Estat, lluitant amb grans dificultats, ha procurat en general que les despeses que les nostres representacions tenen assignades per a la repatriació d'indigents, siguin les necessàries, si bé és impossible preveure en pressupost les circumstàncies extraordinàries que endeguin un crescut nombre d'espanyols envers una determinada regió, i menys encara que els dits compatriotes per una coincidència realment extraordinària, es troben en la major indigència. Quan això ha succeït, la representació ha sollicitat d'aquest departament els mitjans econòmics necessaris per sortir de les circumstàncies extraordinàries en que es troba, i quasi sempre s'ha concedit el crèdit que se sollicitava.

El mateix articulista reconeix que molts obrers passen la frontera subrepticiament, i van a engrossir els rengles dels sense feina, i després van als nostres consolats per sollicitar la repatriació.

Fàcilment es desprèn que quan aquest fenomen social es produeix, les ambaixades i els consolats en són responsables, i és aleshores quan hi ha les dificultats per a la repatriació. No obstant, àdhuc en aquest cas, foren atesos els obrers que havien entrat per aquest procediment, amb el mateix tracte i atenció que aquells que van passar la frontera complint tots els requisits legals.

Pot, per tant, assegurar-se que el ministeri d'Estat, així com les seves representacions a França, han actuat amb un zel i un interès en aquesta qüestió immigratòria, digna de tot elogi, i si existeix algun cas concret en què no s'hagi obrat d'aquesta manera o que no hagin estat atesos els nacionals en alguna justa reclamació, aquest departament és el primer que desitja tenir coneixement del fet, amb el fi de sancionar-lo ràpidament.

El que passa és que en una pila de casos acudeixen els emigrats espanyols a les nostres representacions amb pretensions i protestes, la resolució de les quals excedeix de molt les atribucions i influència dels dits funcionaris. Aquest desconeixement dels obstacles i límits en les funcions diplomàtiques i consulars és el que origina aquestes queixes i planys, generalment injustos, i dels quals es fa, de vegades, ressò la premsa per criticar el personal d'aquest departament destacat a l'estranger."

Gestions dels obrers sense feina prop del Sr. Samper i de l'alcalde de Madrid

Madrid, 7. — Els obrers sense feina han fet públic el següent manifest:

"Companys! El Comité central d'aturats de la Borsa de Treball anava a presentar a les Corts divendres un escrit en el qual es reflectien les nostres aspiracions.

Però ni al Govern ni a alguns sectors polítics els interessa el problema de l'atur, i fent burla de la nostra fam i misèria acorden tancar el Parlament. Davant això, el Comité pensa presentar el mateix escrit al president del Consell de ministres, per a la qual cosa us convoca, a fi que presteu suport amb la vostra presència a la dita petició, davant la presidència del Consell a les onze d'avui al matí."

A les onze del matí s'han format alguns grups d'obrers al passeig de la Castellana, davant la Presidència. Els agents que hi havia de servei els han preguntat sobre els motius de la reunió, i els obrers els han contestat que volien entrevistar-se amb el senyor Samper per tal de lliurar-li un document amb certes peticions.

S'ha destacat una comissió, que ha pujat a les oficines de la Presidència i s'ha entrevistat amb el cap del Govern, al qual ha lliurat un escrit amb les següents peticions:

Que comencin les obres de l'Estat i particulars anunciades; que es disposi oficialment una moratòria als lloguers per als obrer aturats; subsidi de cinc pessetes diàries per als casats i tres per als solters, i que es posi en vigor la Llei d'Incompatibilitats per als funcionaris de l'Estat, del Municipi i de les Diputacions.

El senyor Samper els ha dit que la qüestió era de la competència de l'Ajuntament, i amb aquest objecte s'ha posat en comunicació amb l'alcalde per tal de conèixer l'Estat en què es troba la Borsa de Treball. Els ha dit que quan aquest organisme funcioni el Govern donarà les ordres per a començar les obres projectades.

Els comissionats han donat compte als seus companys del resultat de l'entrevista, i després han anat a l'Ajuntament, on s'han entrevistat amb l'alcalde, del qual han recaptat la urgent instalació de la Borsa de Treball.

Desarmen un agent de vigilància i s'apoderen d'una quantitat de queviures

Madrid, 7. — Al carrer de Cuchilleros s'ha produït aquest migdia un fet que ha causat alarma.

A la dita hora s'han presentat uns 15 ó 20 obrers en una botiga de queviures, establerta al número 14, i han demanat als dependents gèneres per a alimentar llurs famílies. Els dependents han amenaçat els assaltants amb els bastons que fan servir per tancar la porta metàl·lica. Els del grup s'han resistit, i s'ha produït un tumult.

Quan això ocorria, ha passat un agent de vigilància anomenat Ramon Gómez Salazar, el qual ha entrat a la botiga, pistola en mà. Els individus han deposat llur actitud. Li han dit que no intentaven robar, sinó que eren amics de l'amo de la botiga, i que anaven per demanar-li almoina en gèneres. L'agent, convençut, ha guardat la pistola; però aleshores els del grup s'han abraonat damunt seu i li han arrabassat l'arma. L'han colpejat. Després s'han apoderat de diversos gèneres i han fugit ràpidament. No s'ha pogut detenir cap dels assaltants, a pesar d'haver estat perseguits durant alguna estona.

El Consell de Guerra pels fets d'Hernigua

Las Palmas, 7. — S'ha vist la causa contra Restitut Otillo, autor de l'assassinat del governador. El fiscal ha mantingut l'acusació i ha qualificat el delicte d'assassinat i alevosia. Ha demanat la pena de mort.

El defensor ha allegat pertorbació mental del defensat. La prova ha estat favorable al processat.

TRANQUIL·LITAT COMPLETA

Madrid, 7. — El ministre de Governació ha manifestat als periodistes que no havia rebut cap telegrama dels governadors, la qual cosa prova — ha dit — que hi ha tranquil·litat.

Hom li ha preguntat sobre el plet català, i el ministre, amb un gest significatiu, ha contestat que no li competia l'afer.

Els feixistes promouen disturbis a Madrid

Resulten quatre ferits

Madrid, 7. — A les primeres hores d'avui ha acudit a la barriada de Quatre Camins un grup venent el periòdic feixista "Fe". Els venedors anaven acompanyats d'alguns joves. S'han produït alguns incidents que han obligat a intervenir la força pública, i hi han acudit els guàrdies d'assalt en dos carros, per tal de dissoldre els grups.

Al principi els incidents han mancat d'importància, però s'han agreujat a mesura que passava el dia.

A primeres hores de la tarda un grup de feixistes anava pel carrer de Maria Guzmàn venent el periòdic feixista "Fe". Componien el grup: Francesc Picaporte, Josep Lluís Arjona i Nicolau Galarza, que eren els que pregonaven el setmanari, acompanyats d'alguns joves més.

S'han topat amb un grup d'obrers, i sembla que aquests han dirigit insults als venedors. En creure aquests que anaven a ésser agredits, segons han manifestat després, han començat a disparar contra els del grup contrari, que han respost en la mateixa forma. Hom creu que es tractava d'elements comunistes.

La força pública ha hagut d'intervenir i fer ús de les armes.

En la contenda han resultat ferides diverses persones que han estat traslladades a la Casa de Socors.

Els ferits són: Cecilio Cumplido Manzanedo, de 14 anys, quatre ferides incises, qualificades de pronòstic reservat; Santos Aranda, de 18, ferida de bala a la regió superespinosa dreta, amb sortida per la regió supra clavicular, greu; Benito Escolano, de 36 anys, conductor de tramvia, que té una contusió lleu a l'esquena, i Mariano Díaz, de 23, amb ferides contuses. Aquests dos darrers han estat lesionats, segons sembla, pels guàrdies d'assalt, quan aquests han carregat contra els contendents.

Han estat detinguts Cecilio Ramírez, Francisco Picatoste, José Luis Arjona, Nicolás Galarza, Juan Herranz, Benito i Mauricio Lozano. Aquests dos darrers han insultat la força pública.

El Jutjat de guàrdia s'ha traslladat a la Casa de Socors, i ha pres declaració als ferits, entre ells Cecilio Cumplido, el qual ha manifestat que era de filiació feixista, i havia adquirit dos números del periòdic "Fe". Quan el llegia, al carrer Maria de Guzmàn, un grup s'ha abocat contra ell, i li ha trencat el diari, agredint-lo.

Santos Aranda ha manifestat que, per bé que no milita en el feixisme, és simpatitzant d'aquestes idees, i quan llegia el periòde "Fe" ha estat agredit per un grup. Des de fa algun temps, segons ha declarat, està amenaçat de mort per dos individus, l'un anomenat Benigno, i l'altre conegut pel sobrenom de "El Churrero", els quals suposa que formaven part del grup agressor.

Unes dones que han presentat la contenda han prestat declaració, i han dit que el ferit havia sortit d'un solar que estava al davant del lloc on han ocorregut els fets. Han practicat un reconeixement al dit solar, i hi ha estat trobada una pistola que, segons sembla, pertany ald it individu.

La Memòria del servei nacional de Crèdit agrícola

Madrid, 6. — S'ha fet pública la Memòria del servei nacional de Crèdit agrícola, que abasta l'any 1933.

En la relació de treballs efectuats s'assenyala que en préstecs a entitats agrícoles s'ha concedit 924.534 pessetes; en préstecs als Pòsits, 272.842 pessetes. En préstecs a particulars amb garantia penyorativa, 6.5 milions sobre dipòsit de blats; 4.17 sobre oliv, 5.13 sobre arròs, i s'ha concedit també petites quantitats sobre vins, cibades i altres productes. Per a la regulació del mercat de blat s'han aplicat en préstecs 1.23 milions i 3.45 per a l'adquisició de llevor de blat.

Pel que es refereix a la intensificació de conreu, dels 10 milions que estaven destinats a aquesta labor preditícia únicament es van utilitzar 6.8, i han quedat 3.91 milions sense emprar.

Com a resum de l'actuació del servei es diu que sinó va ampliar més el radi de les seves operacions peritiques, va ésser degut a l'escassesa de numerari amb què es va veure precisat a desenvolupar-se, sense l'amplitud que requereix l'agre nacional. Es va fer tot el que es va poder remeiant l'agricultor necessitat i atenint, amb els seus petits recursos el gran nombre de sollicituds rebudes en demanda de préstecs; i és de justícia reconèixer, que, en el que es refereix al funcionament d'aquest servei s'ha advertit palmàriament el desig del Govern de la República d'impulsar el seu descabdellament i que adquireixi puixança per tal que cada any s'apropi més als prestataris, facilitant-los mitjans suficients en quantia i oportunitat perquè puguin alliberar-se de la usura.

Les operacions realitzades durant l'exercici importen en total, 24.64 milions, xifra que patentitza la confiança que van posant el camperols en aquest organisme de caràcter financer, únic oficial que actualment existeix a Espanya.

El projecte de coordinació sanitària segons el senyor Estadella

Madrid, 7. — El ministre de Treball ha comentat davant els periodistes el projecte de coordinació sanitària aprovat per les Corts i n'ha posat de relleu la importància.

Ha negat que minvi, com han dit alguns durant el debat, la sobirania municipal; només pretén coordinar metòdicament els esforços de les corporacions locals per tal que importants serveis sanitaris tinguin eficàcia i ordenació.

Per ara es persegueix garantir als professionals sanitaris el cobrament dels legítims emoluments i evitar que restin a mercè dels vaivens de la política social.

Els Ajuntaments podran intervenir en el compliment dels seus deures amb els titulars municipals, la qual cosa abans no podien fer. A més a llei no proporciona noves càrregues als Ajuntaments, ans farà aportacions econòmiques que tinguin deguda aplicació.

El ministre creu que la llei sanitària serà una de les més fecundes i interessants, ja que contribuirà a la conservació de la salut dels pobles.

El ministre de Treball ha anunciat que aviat marxarà una comissió de tècnics espanyols a Rússia, Dinamarca, Bèlgica i Txecoslovàquia per tal d'estudiar, entre altres problemes de la higiene pública, aquells que es refereixen a la sanitat rural. A la comissió figuraran representacions autoritzades de la Direcció de Sanitat i del Consell Superior de Metges, les quals elevaran un informe al Govern sobre aquest extrem.

Un periodista li ha preguntat sobre el decret de la "Gaceta" pel qual es restringeixen les funcions de les inspeccions de Treball. El ministre li ha contestat que el dit decret només tractava de delimitar concretament les funcions dels inspectors de treball i enginyers industrials, a fi d'evitar possibles problemes de competència.

La reforma agrària

Madrid, 7. — Sota la presidència del senyor Benayas, es reuní el ple del Consell de la Reforma agrària.

S'acordà que la intensificació realitzada en diverses finques de Trujillo es consideri inclosa entre les realitzades per ordre del senyor Peña Novo, per haverse provat la intervenció de l'esmentat governador general d'Extremadura.

S'acordà excloure les intensificacions de Plasència i Malpartida de Plasència, per no haver-se provat la intervenció del senyor Peña Novo. Els vocals propietaris votaren en contra.

S'acordà incloure els expedients d'intensificació corresponent a dues finques de Navas del Madroño i excloure'n tres finques.

S'aprovà una proposta del Servei Agrícola sobre la parcel·lació de Véjar de la Frontera (Càdiz), establint-se el termini de quaranta anys per a l'amortització dels lots, confirmar els parcers en la possessió de les finques que conreuen actualment i passar a la secció de millores la proposta del tècnic informant que s'hi construeixi una escola.

Es discutí una proposta del Servei Administratiu sobre fixació de la renda corresponent a unes finques intensificades a Santa Cruz de la Zarza (Toledo). També s'hi proposa que l'Institut es limiti a avalar la renda cadastral.

En contra de la proposició intervingueren els senyors Revuelta i Martí Alvarez, pels propietaris, i el senyor Soler pels obrers. La proposta és aprovada amb els vots en contra dels propietaris i del Banc Hipotecari.

Fou desestimat un recurs presentat pel senyor Carles Fernando Stuart i Falcó sobre valoració de millores útils, no amortitzades, a la finca Tomelloso de la Solana.

S'aprova l'aplicació de la base 24 de la llei de Reforma Agrària a la Societat Anònima Regadius i Energia de alència, la qual, entre altres finalitats, té la de transformar terres de secà en regadiu.

Els representants d'obrers i arrendataris mantenen que els beneficis han de limitar-se a la concessió que la dita Societat pugui ésser propietària de finques en l'extensió corresponent a una hectària per cada mig litre d'aigua per segon de què disposi, per espai de cinquanta anys, sempre que les conrei directament. A la fi del termini indicat vindrà obligada a alienar les seves terres en pública subhasta amb intervenció d'un delegat de l'Institut en lots menors dels límits fixats per la pròpia llei per a les terres de regadiu. Es mostren també contraris a què es concedeixi a la dita Societat l'exempció del pagament dels drets reals i del timbre corresponent a les operacions que realitzi per a complir la finalitat de transformar terres de secà en regadiu.

El senyor Ballester diu que es determini ben clarament que les dites exempcions només correspondran a les operacions que hagi de realitzar per transformar directament terres de secà en regadiu. Admès el suggeriment, es posa a votació la proposta de concessió de les indicades exempcions, i és aprovada amb el vot en contra dels representants obrers i arrendataris.

S'acorda l'abolició d'un fur que paguen els veïns de Perege (Lleó).

El senyor Huerta, pels arrendataris, pregunta al president si és a prop la data de convocatòria de les oposicions per tal de proveir l'Institut de personal en propietat, i el senyor Benayas contesta que elevà l'oportuna proposta al senyor ministre, al qual correspon decidir. Seguidamente s'aixeca la sessió.

¿Què farà el Govern durant les vacances parlamentàries?

L'opinió del senyor Gordon Ordax

Madrid, 7. — "Heraldo de Madrid" ha iniciat una enquesta preguntant que se li ocorrerà fer al Govern durant les vacances parlamentàries, i inicia l'enquesta amb el senyor Gordon Ordax, el qual fa les següents manifestacions:

—Jo crec que el Govern es dedicarà a sestejar simplement.

Quant a la nivellació del pressupost, jo crec que el que cal fer és transformar el règim fiscal, perquè per a mi és més important el pressupost d'ingressos que el de despeses. La riquesa no tributa en forma deguda. Hauria de gravar-se la riquesa imperativa i desgravar-se els productes del treball. Per això és indispensable l'organització de l'economia nacional. Mentrestant és impossible la normalitat econòmica.

L'impost sobre la renda, creat pel senyor Carner, és un tímid assaig.

També hauria d'emprendre el Govern l'estatut de funcionaris, perquè hi ha una veritable anarquia desmoralitzadora. Hauria de fer-se un escalafó administratiu general en el qual els tècnics estinguin assimilats.

En l'atur obrer, el que s'ha fet no resol res.

Per que fa al problema de Catalunya, ja en té prou el Govern amb aquests tres mesos per a resoldre.

No crec que hi hagi esdeveniments polítics, a no ésser que el Govern exacerbi les seves mesures en la qüestió de Catalunya.

El Sr. Samper no té res per comunicar

Madrid, 7. — El cap del Govern ha arribat a la Presidència a les quatre de la tarda. Ha estat treballant al seu despatx prop d'una hora i mitja. A dos quarts de sis ha marxat a despatxar amb el cap de l'Estat per sotmetre-li alguns decrets aprovats en el darrer Consell. A les set de la tarda ha tornat el senyor Samper a la Presidència i ha enviat a dir als periodistes que no tenia res a comunicar-los.

SURT A REBRE LERROUX I MOR D'UN ACCIDENT D'AUTO

Pamplona, 7. — El senyor Lerroux ha vingut a Pamplona amb motiu de les festes. Ha estat rebut al límit de la provincia per les autoritats i correligionaris seus. S'ha format una caravana automobilística que l'ha portat directament a la plaça de braus per assistir a la cursa. Després el senyor Lerroux s'ha retirat a descansar.

Un dels automòbils que han anat a rebre el cap del partit radical ha sofert la ruptura d'un neumàtic, a conseqüència de la qual ha volcat el vehicle. Ha resultat mort l'industrial Castor Archanco.

PROFESSORS SUECS QUE HOM CREIA PERDUTS

Coruña, 7. — Després d'haver estat perdut molts dies a la costa, a causa de la boira, arribaren a La Coruña, tripulant un petit balandre, quatre professors suecs, el Dr. Haumarten, el catedràtic Gansell, l'auxiliar Uggba i l'armador Ibson.

Vénen realitzant la volta al món per estudis oceanogràfics.

TROBALLA DE MONEDES ARABES

Córdova, 7. — A les obres que es realitzen al Camí Vell d'Almodóvar, un obrer ha trobat una arqueta àrab que contenia 243 monedes de l'época del Califato.

EL TOMB CICLISTA A MADRID

Madrid, 7. — Aquest matí ha començat la VI Volta ciclista a Madrid, i s'ha corregut la primera etpa, Madrid-Alcalá de Henares, amb un recorregut de 156 quilòmetres.

Ha vençut el valencià Escuriet, que ha invertit 5 h. 8 m. 57 s.

2. Manuel Ruiz Trillo, 5 h. 10 m. 45 s.

3. Víctor Salón, 5 h. 10 m. 47 s.

A continuació, Bernard Castro, Ramon Ruiz Trillo i Francesc de Blas.

Primer dels ciclistes routiers, Francesc Candelas, en 5 h. 38 m. 5 s.

Participen en aquesta prova 42 corredors de les quatre categories.

CONCENTRACIO SOCIALISTA A EIBAR

Sant Sebastià, 7. — Per a avui al matí està organitzada a Eibar una concentració socialista a la qual concorreran joves de les provincies de Santander, Biscaia, Alava, Navarra i Guipúscoa.

Aquesta concentració està relacionada amb la inauguració de la bandera del grup de joventut socialista d'Eibar.

El pagament dels havers a la clerecia

Normes dictades pel ministeri de Finances

Madrid, 7. — S'ha publicat la següent ordre de Finances relativa a les normes per al pagament d'havers passius a la clerecia.

En la sollicitud que han de presentar els interessats faran constar el càrrec que exercien l'11 de desembre de 1931 i el seu domicili actual; el sou que els estava assignat; la data del seu naixement; la declaració que no perceben cap haver actiu ni passiu de l'Estat, regió, província o municipi; la tresoreria de la Delegació de Finances per la qual desitgin que els siguin fets efectius els seus havers passius.

La Direcció General del Deute no admetrà les instàncies a les quals no s'uneixin els documents requerits.

La tramitació de les instàncies anirà a càrrec d'un negociat o secció especial que tindrà adscrit un interventor que exercirà la fiscalització necessària. El director d'aquest negociat proposarà la intervenció en els casos que així es refereixi de l'advocacia de l'Estat.

Els expedients a què es refereix l'article sisè del decret de 21 de juny del corrent any, quedaran reduits a què s'hi faci constar que l'interessat presentà en temps oportú la instància i els documents; que està comprès en els escalafons de la clerecia del Ministeri de Justícia.

Els beneficiaris lliuraran a la Delegació de Finances o a la Direcció del Deute una fitxa igual al model que es publica.

Abans de fer-se efectiva la segona mensualitat, l'escalafó es formarà per rigorós ordre d'edat, i on es doni el cas que n'hi hagi dos de la mateixa edat, figurarà el de major antiguitat en el nomenament o en la possessió, segons els casos.

Per a l'efectivitat dels pagaments no caldrà cap ordre especial de la Direcció del Deute.

Els trasllats de residència, fins al moment en què s'aprovi l'expedient individual, se sollicitaran de la Direcció General del Deute.

Els reintegraments que es produeixin a conseqüència de la mort dels beneficiaris, serviran per incrementar les pensions fins que tots els beneficiaris percebin una pensió igual a les dues terceres parts del sou que gaudien l'11 de desembre de 1931.

Quan quedin concretades les pensions dels dos terços, els reintegraments per defunciones disminuiran la xifra global del crèdit concedit.

Una maniobra contra el partit republicà conservador

Els conservadors de Valladolid es mantenen fidels al Sr. Maura

Madrid, 7. — El Comitè del partit republicà conservador de Valladolid ha dirigit al senyor Maura la carta següent:

"Mi distinguido amigo: Después de saludarle y lamentándolo mucho, hemos de poner en su conocimiento que habiendo convocado este Comité en el día de ayer a Junta general del partido republicano conservador, con cuya Presidencia me honro, y después de un amplio cambio de impresiones, tomó por unanimidad el acuerdo de separarse del partido que usted dirige, por entender que siguiendo en él nos apartaríamos de la línea de conducta que en un principio nos trazamos, ya que usted no ha sabido corresponder ni particular ni políticamente a las legítimas aspiraciones de sus electores.

Respetuosamente se despiden de usted sus seguros servidores. — Por el Comité: El presidente, Vicente Guitarte González. El secretario, Máximo García de Griffo."

Els periòdics de dreta han publicat aquest matí una carta signada pels membres del Comitè del partit conservador, de Valladolid, dient que havien acordat separar-se en ple del senyor Miquel Maura. La carta anava dirigida al senyor Maura.

LA LLETRA ÉS APOCRIFA

Els periòdics d'esquerra publiquen aquesta nit una carta signada pel senyor Vicente Guillarte, catedràtic de Dret Civil de la Universitat de Valladolid i president del Comitè provincial republicà conservador d'aquella provincia. En aquesta carta el signant qualifica d'apòcrifa la inserida en els diaris d'aquest matí, dient que tant la lletra com les signatures, són falses.

El signant protesta contra la campanya dels enemics de la República i del senyor Miquel Maura.

També publiquen aquests periòdics un telegrama de Valladolid inserint un avís col·locat a la pissarra del círcol republicà conservador, desmentint, amb frases enèrgiques, la carta que s'ha fet pública aquest matí.

EL SR. ALBA ANIRÀ A LONDRES

Madrid, 7. — El president de la Cambra, senyor Alba, es proposa marxar cap a Londres, on reposarà durant uns quants dies.

LLORENS
RAMBLA DE LES FLORS-30
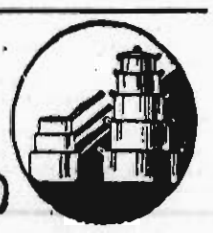

Notes diverses de Madrid i provincies

EL TANCAMENT DE LA LÍNIA CALAHORRA-ARNEDILLO

Logroño, 7. — La notícia que la Companyia explotadora del ferrocarril de Calahorra-Arnedillo anava a tancar el tràfic des del dia 31 del mes que som, amb el conseqüent acomiadament d'obrers ha causat profunda preocupació a la zona afectada per la dita línia.

A Arnedo s'ha celebrat una reunió convocada per l'Ajuntament a la qual han assistit representants de la indústria, comerç i agricultura.

S'han posat de manifest els perjudicis que es provocaven a aquella zona, i s'ha acordat que una Comissió es trasladi a Logroño per a realitzar determinades gestions prop del president de la Cambra de Comerç, Cambra Patronal, presidtnt de la Diputació i governador civil.

Els comissionats han fet aquestes visites i han sortit molt ben impressionats.

MINAIRES EN VAGA

Palència, 7. — S'han declarat en vaga els obrers de l'explotació minera del poble de Guardo. Intervenen el governador per a solucionar el conflicte.

ATROPELLAMENT

Alfaro, 7. — A la carretera de Gravales, un camió de les obres del canal de Medesa, conduit per Joan Menchaca, ha atropellat Maria Blazquez, que anava muntada en un ruc. El camió va anar a topar contra un arbre. Ambdós han resultat ferits de gravetat.

BOSC INCENDIAT

Málaga, 7. — En un pinar de la Serra Bermeja, al terme de Marbella, s'ha declarat un incendi i s'han cremat 36.000 pins.

EL CONFLICTE DELS TAXIS A LA CORUNYA. — Corunya, 7. — Com a resultat de l'entrevista celebrada pels propietaris d'automòbils de lloguer amb el delegat de Finances es considera próxima la solució total del conflicte pendent per la retirada de tots els taxis com a protesta per haver estat donats de baixa de la patent alguns cotxes.

La majoria dels automòbils s'han reintegrat a les parades.

amb la seva nòvia

ASSASSINA LA SEVA PROMESA. — Valladolid, 7. — Jesús Posadilla Hernández, de dinou anys, que passejava amb la seva promesa, Carme Monilla, de setze, ha discutit amb ella i li ha clavat una punyalada al cor.

La infeliç noia ha deixat d'existir quan la trasladaven a la casa de socors.

L'agressor s'ha presentat a la Comissaria, i ha declarat que ha comès l'agressió obrecat per la gelosia.

BELLA TROBALLA. — Màlaga, 7. — Lorenç Gallar, tripulant d'una embarcació pesquera, ha obsequiat el seu gendre, Antoni Ortiz, amb una dotzena d'ostres procedents de la seva última expedició. En obrir-ne una ha trobat cinc perles ajuntades, petites i blanques, molt valuoses.

MITING ANTIFEIXISTA SUSPÈS. — Madrid, 7. — El Govern ha suspès el miting que el Front antifeixista havia de celebrar a l'Estadi a favor de la campanya d'alliberament de Thaelmann.

ELS CAMPEROLS DETINGUTS TORNAVEN AL SEU POBLE. — Badajoz, 7. — Al poble de Lobón, amb ocasió de l'arribada de sis obrers que foren detinguts durant la passada vaga de camperols, s'ha produït un gran escàndol. Aquests obrers han entrat al poble donant visques a la revolució social, els quals eren correspostos amb altres d'iguals per elements socialistes.

El públic s'ha reunit a la plaça, on s'ha celebrat un miting. L'autoritat ha hagut d'intervenir-hi per tal de dissoldre els grups.

MORT D'UN FERIT CONSIDERAT DESCONEGUT. — Madrid, 7. — A l'hospital provincial ha mort l'individu que resultà ferit dimecres a la carretera de Chamartín i que digué anomenar-se Agustí Moya. Com que la seva filiació no és segura, puix que es creu que amagà el seu veritable nom, el cadàver ha ingressat al dipòsit judicial com a desconegut. La guàrdia civil continua les gestions per a identificar la víctima i esbrinar les causes de l'agressió, i qui foren els agressors.

FERIT EN BARALLA. — Madrid, 7. — Al carrer de l'Empar s'han barallat a última hora de la tarda dos individus. Un d'ells, anomenat Félix Blasco Gómez, de trenta-dos anys, ha rebut una punyalada gravíssima al ventre. Es desconeix la filiació de l'agressor.

UN INFANT MORT PER UN AUTO. — Madrid, 7. — Al carrer de Moret, un automòbil conduit per Josep López ha atropellat l'infant de tres anys Lluís Maria Meana i l'ha deixat mort a l'acte.

BOLCA UN CAMIÓ D'EXCURSIONISTES. UN MORT I DIVERSOS FERITS. — El Ferrol, 7. — A la carretera de Nieves a bolcat un camió que duia 20 excursionistes, els quals tornaven d'una festa camperola. Ha resultat morta Isabel Cela, de 21 anys d'edat. La majoria dels viatgers han sofert ferides. N'hi ha alguns de greus.

SOCIALISTA ASSASSINAT. — Bilbao, 7. — Al poble de Gallarta, ha estat assassinat l'obrer de filiació socialista Celestí Latorre Isla. S'assegura que l'han agredit quatre individus. S'ignora si es tracta d'un succés de caràcter social.

ANUNCI DE VAGA. — Oviedo, 7. — L'Associació de Tramvies centrals d'Astúries ha anunciat la vaga per al dia 22 del mes que som, per no haver estat acceptat en el seu càrrec un empleat que a conseqüència d'una falta havia estat trasllatat per la Direcció.

Apat per celebrar el tancament de les Corts

Madrid, 7. — El president de la Cambra ha obsequiat avui amb un àpat, que s'ha celebrat al seu domicili, la Mesa de la Cambra, amb motiu de l'acabament de les tasques parlamentàries. Ha assistit també a l'àpat l'oficial major del Congrés.

Les detencions a Jaén

Madrid, 7. — Al ministeri de la Governació han facilitat un telegrama ampliatori de les detencions practicades a Jaén:

"Gobernador civil de Jaén a ministre de la Governació:

Segons em comunica el tinent de la guàrdia civil de Villanueva del Arzobispo, foren detinguts el passat dia 14 Lorenzo del Sol Angulo i Tomàs López García, naturals i veins de la dita localitat, ocupant al primer un ganivet, i en un escorcoll efectuat al seu domicili, un revòlver carregat i quinze càpsules de repost, 11 d'elles explosives; un bastó estoc, un vit de bou de goma, amb femella de ferro, una careta negra per a cara i cap, una pistola del calibre 9, amb 4 carregadors i 15 càpsules. Al segon, una pistola de dos canons del calibre 15. La pistola resultà ésser de propietat del senyor Rogelio Bueno, la qual li prengueren els vaguistes el mes de març de l'any 32, en el qual fou objecte d'una agressió, en la qual resultà greument ferit, confessant Lorenzo del Sol que fou ell qui prengué l'arma i part activa en la dita agressió, així com l'altre detingut, els quals han estat posats a disposició de l'autoritat judicial.

També per l'esmentada força ha estat detingut Lluís Tonero Lara, vei del citat poble, al qual se li ha ocupat un revòlver. Aquest individu és l'autor de l'atracament a un automòbil de turisme a Beas de Segura, el dia 25 del desembre passat, en el qual prengueren part Daniel Gonzàlez, els dos germans motejats "Los Herreros, "Los Dimas", padre i fill, Just Verrio, Francesc i Josep Borraje, els quals desvalisaren els ocupants del vehicle i els prengueren robes i diners que portaven en llur poder.

Els esmentats individus el 27 de gener tornaren a cometre un altre atracament en el mateix lloc a un altre vehicle.

També fou detingut Miquel Nieto Soria i se li ocuparen claus i palanques que utilitzava per a realitzar robatoris.

Així mateix han estat detinguts com autors dels fets referits Tomàs Gallego i Josep Maria Rodríguez; al primer se li ha ocupat un estoc, i una pistola de dos canons al segon.

El dia 1 de l'actual foren detinguts per la repetida força Josep Rodríguez Martínez, autor de diversos robatoris. Se li ocuparen dues escopetes i diversos objectes producte de robatoris; Pere Roman Cano, al qual se li ocupà un revòlver, que fou robat a un agent executiu víctima d'un atracament; Francesc Nula Figueroa, autor de diversos robatoris; Alfons Galleo Mora, al qual se li ocupà una pistola de dos canons i una clau de rossinyol; Ramon Sánchez Fernández, autor de diversos robatoris amb Antoni Barrio López, al qual s'ocupà una escopeta de dos canons; Lluisa Berrio López, a la qual s'ocuparen objectes procedents d'un robatori comès pel seu espòs Gabriel Sánchez; Encarnació Lara Cano, Manuel Navarro Pinel i Esteve Pérez. Tots ells han estat posats a disposició del Jutjat.

EL PERILL DELS PASSOS A NIVELL

Cartagena, 7. — En un pas a nivell, proper a l'estació de la Palma, un tren de mercaderies va agafar una camioneta que, procedent de La Unión, es dirigia a Lobocillo.

Resultaren amb ferides greus Joan Blaya i Joan Poyato, veins de La Unión, i amb ferides menys greus el xofer Galo López i Fulgenci Poyato.

Els ferits foren traslladats ràpidament a l'Hospital de Cartagena.

ARXIUS I BIBLIOTEQUES

De Catalunya. — Bisbe, 3 ('11 a 13).

Joventut Socialista de Barcelona.— Rambla de Santa Mònica, 29, segon. (Oberta al públic tots els dies feiners de set a nou de la nit. Diumenges, d'onze a una del matí)

Acció Social. — Amadeu Vives, 3.

Acadèmia de Bones Lletres. — Carrer del Bisbe Caçador.

Acadèmia de Medicina i Cirurgia.— Carme, 45.

Pedagògic Experimental.—Travessera de Dall, 74.

logia.

Acadèmia Catalana de Belles Arts de Sant Jordi. — Casa Llotja (de nou a una). Especial d'Art i Arqueo-

Social i Industrial. — Urgell, número 187.

No podem publicar les notes pregades que no vinguin escrites en català i amb un timbre o signatura coneguda

EL

SULFOPILOL

Remei científic contra la calvície

GAIREBÉ tots els calbs ho són per la seborrea, aquesta hipersecreció del cap, que es manifesta amb l'aparició de la caspa. La seborrea és el començament de la calvície. Combatre aquella és evitar aquesta.

No es coneix altre específic contra la seborrea que el sofre. I no es coneix més que un medicament que permeti utilitzar aquestes propietats del sofre: el SULFOPILOL, ara de nou ofert al públic.

El SULFOPILOL no és, doncs, un producte empíric, casolà, o de perfumeria, preparat sense reponsabilitat científica. Pel contrari, està fet per facultatius catalans i basat en fórmules del gran dermatòleg Dr. Sabouraud. Es l'únic remei que li aconsellerà el seu metge, si el consulta. Amb el SULFOPILOL evitarà la caiguda del cabell en qualsevol moment en que es trobi el seu procés de calvície. Amb el SULFOPILOL tindrà, demés, sempre i perfectament el cabell net i sec, evitant que la caspa li malmeti la cabellera i li faci lleig i brut damunt el coll de la seva roba exterior.

En centres d'específics, al preu de 7'50 pts.

URINARIES

EL MES EFICAÇ, COMODE, RAPID, RESERVAT I ECONOMIC

(AMBDOS SEXES)

Sense lavatges, injeccions ni altres molèsties, i sense que ningú ho es n'assabenti, guariran ràpidament de la blenorragia gonorrea (gota militar), cistitis, prostatitis, leucorrea (flujxos blanc en les senyores) i altres malaties de les vies urinàries en ambdós sexes, per antiguas i rebels que siguin, prenent durant unes quantes setmanes quatre o cinc Caseta Collazo per dia. Calmen els dolors al moment i eviten complicacions i recaigudes. Demanen opúsculs gratis a **Farmacia Collazo, Hortaleza, 2, Madrid. Preu: 17 pessetes.**

LES COMARQUES CATALANES

TARRAGONA

Colònies escolars madrilenyes :: L'Ajuntament i el turisme :: Nou laboratori :: Topada de vehicles :: Invaió d'una finca :: Vària

Tarragona, 7. — L'alcalde, senyor Lloret, ha rebut un telefonema del regidor de l'Ajuntament de Madrid senyor Andreu Saborit, comunicant-li que el vinent dia 15 sortiran d'aquella capital trenta infants, acompanyats de llurs respectius professors, els quals constituiran la primera Colònia Escolar, que romandrà un mes a la nostra ciutat. Quan aquests tornin a la capital de la República vindrà a Tarragona un altre grup compost també de trenta infants.

— L'alcalde, en rebre avui els periodistes, els ha comunicat haver llegit la proclama del Sindicat d'Iniciativa, en la qual s'alludeix a l'Ajuntament, i les manifestacions de la qual l'han sorprès, declarant que l'actuació de l'Ajuntament consisteix solament a enaltir i fomentar els valors de la ciutat, i en cap cas no pot abandonar el que ell creu que és el compliment dels deures del Municipi.

— A Amposta, un grup format per vint obrers sense feina s'ha presentat a la finca denominada "La Teulada", propietat del senyor Alfred Albaca, en la qual s'han posat a treballar sense el consentiment del seu propietari, el qual ha presentat al Jutjat la corresponent denúncia.

— Es troba en aquesta capital el magistrat del Tribunal de Cassació, senyor Pujol Germà, el qual ha visitat el comissari d'Ordre Públic, senyor Pujol i Ponç, amb el qual ha celebrat una detinguda conferència.

A últims de mes vindrà a Tarragona el director general de Duanes, senyor Rodríguez Tribó, acompanyat per l'inspector senyor Serrano, els quals assistiran a la inauguració del laboratori instaliat a la nostra Duana.

— A la Casa del Poble ha donat una conferència el militant socialista madrileny senyor Tomàs Hernández, el qual ha parlat sobre la Cooperativa de Cases Barates "Pablo Iglesias".

— Al quilòmetre 16 de la carretera de Vinaroç, al lloc conegut per "Venta Nueva" un camió de la matrícula d'Alacant ha bolcat un carro que anava carregat de garbes de blat. Afortunadament, no hi ha hagut desgràcies.

— Demà surten cap a Barcelona els remers del Club Nàutic per a participar en els campionats de Catalunya d'outriggers i skiff. Prendran part en les proves de vuit, quatre i skis.

— Després de girar una visita d'inspecció a les comarques, ha tornat de Gandesa, Falset i Tortosa el capità del Sometent senyor Gómez. Dilluns reprendrà la visita, i es dirigirà a les comarques restants.

— Moviment del port. Vaixells entrats: "Cabo Carvoeiro", de Palma; "Les Tres Maries", de València; "Evilona", de Barcelona; "Casmen", de Cádiz. Sortits. "Castelar" i "Evilona", cap a València; "Les Tres Maries", cap a Marsella; "Cabo Carvoeiro", cap a Barcelona. — C.

PALAFRUGELL

La festa major :-: La nova installació d'enllumenat :-: Dissidències

S'aprop la festa major palafrugellenca, i es va perfilant el programa de les festes que s'organitzen amb tal motiu.

Ultra els concerts, audicions de sardanes i balls de societat que tindran lloc als centres d'esbarjo Círcol Mercantil i Centre Fraternal, podem anunciar que el dia 20 a la tarda se celebrarà un torneig sardanístic al camp de futbol del Palafrugell F. C. Aquest festival és organitzat pel Foment de la Sardana palafrugellenc i compta amb la cooperació de totes les cobles que han estat contractades per les diverses entitats locals.

Al ram de l'esport tindrem dos interessants partits de futbol entre el C. E. Espanyol i el Barcelona F. C., reforçat amb diversos jugadors ben coneguts ací.

— Ha aparegut el primer número del periòdic palafrugellenc "La Guspira", òrgan del B. O. C.

— Es troben gairebé finits els treballs d'installació del nou enllumenat que ha de posar Palafrugell al rengle que en aquest sentit li pertoca.

Ens diuen que la data fixada per a la inauguració d'aquest servei públic ha estat el dia 19 del corrent, vigília de la festa major d'ací.

— Han tornat a aprofundir-se les divisions que existeixen fa temps entre els socis de la més important societat recreativa de Palafrugell. Hom tem que aquestes llargues desavinences ocasionin seriosos inconvenients en la marxa de l'entitat. Darrerament, en l'aplegada general celebrada per a tractar de les obres de reforma que s'efectuen al saló-cafè, van produir-se incidents que denoten a quin grau d'apassionament s'han portat les coses del Centre Fraternal.

TORTOSA

La travessia de l'Ebre :: Futbol :: Els xofers :: Esquadreta de hidros comanada per Franco

Tortosa, 7. — Procedents de Saragossa, han arribat pel riu Ebre vuit piragües de la floteta Helios, els quals realitzen el viatge des d'aquella capital a la Mediterrània, per via fluvial. Demà s'efectuarà l'última jornada.

—Demà, diumenge, es jugaran els següents partits de futbol, corresponents al torneig "Vida Tortosina": Xerta-Santa Bàrbara, Perelló-Dertusa, Aldover-Rapitenca i Vitem-Reguer. Aquests encontres tindran lloc al camp dels primers esmentats.

—Per tal de celebrar la diada de Sant Cristòfor, la Germandat de Xofers té anunciats diversos festeigs per a dilluns a la nit, al seu estatge social, i un lluit ball a la terrassa del Balneari, per a dimarts.

—La Secció Excursionista del Centre Obrer de Corporacions efectuarà demà, diumenge, una visita a Reus, Poblet i Tarragona.

—De dimarts a dimecres de la setmana vinent és esperada a Sant Carles de la Ràpita una esquadreta d'hidroavions militars, comanada pel comandant Franco, la qual amararà al port dels Alfacs, on proveirà d'essència. A tal efecte, han estat transportats a aquell lloc 10.000 litres de benzina i 3.000 de benzol. — C.

TORELLO

El Sometent :-: Sardanes :-: El pa

Torelló, 6. — Segueix la recollida d'armes als antics sometenistes, les quals són lliurades als novament entrats.

Lamentem, però, la fatxenderia d'un caporal d'un poble vei, el qual es passeja pels carrers ensenyant la pistola carregada a xics i grans. Fóra convenient privar aquestes expansions que poden tenir greus conseqüències i que tendeixen a desprestigiar el nou cos que s'està formant.

— Han estat molt concorregudes les sardanes executades per la cobla "La Principal de la Bisbal" al jardí del Círcol Recreatiu "La Unió".

— L'alcaldia, degudament autoritzada pel conseller d'Economia de la Generalitat, ha penyorat els llegers per haver augmentat el preu del pa. Aquests, però, no han variat llur actitud.

— El dia 12 d'agost se celebrarà la cursa ciclista que preparen els aficionats locals.

— La calor es deixa sentir fortament, i ja són moltes les cares conegudes que tornem a veure entre nosaltres a passar l'estiu.

— S'ha encarregat a Josep Soler la confecció del programa oficial de la festa major. Desitgem que sigui ben lluit.

— Dilluns, a les nou del vespre, celebrarà reunió general extraordinària el grup d'Acció Catalana Republicana local. D'aquesta reunió, que promet ésser molt concorguda, depèn la continuitat o dissolució de l'entitat.

GUISSONA

Incendi :: Portada d'aigües :: Col·locació d'una làpida :: La sega

La matinada del dia 2 es va declarar un incendi a la casa propietat de Pere Puigal, situada al carrer de l'Om. Al toc de campana hi acudí el vilatge i procedí a l'extinció del foc. Durant els treballs d'extinció prengué mal el vei Miquel Sellés.

— S'estan fets proves al pou de la Font de l'Escuiu per tal de veure si és possible l'encastament de la canalera per a la conducció de les aigües a la població.

— El dia 5 del mes que som es procedí a descobrir la làpida que recorda l'accident que costà la mort al malaguanyat esportista Josep M.ª Sabata, ara fa un any.

— Són acabats ja els treballs de la sega i la impressió general de la pagesia és que la collita del blat serà abundosa.

MOLINS DE REI

Nou mercat :: Vaga acabada

Efectuada la subhasta de les obres per a construir un nou mercat, el qual serà emplaçat al carrer de Rafel de Casanova, cantonada al de Barraquer, han estat adjudicades al contratista Josep Badia; per aquest motiu a estat molt felicitat, i en fes-ho també nosaltres ens plau fer extensiva la nostra felicitació al nostre Ajuntament, que amb la realització d'aquesta important obra proporcionarà molts dies de treball a un gran nombre d'obrers paletes parats.

— Els contramestres afiliats al "Sindicat" s'han reintegrat novament al treball, donant per acabada la vaga que venien sostenint.

LLEIDA

Inspecció d'una finca :: Millora urbana :: Avalotadors i baladrers detinguts :: Mort sentida :: El sometent :: Altres noves

Lleida, 7. — Avui ha quedat constituïda, sota la presidència de l'alcalde, la Junta Municipal de Contractació.

—Ahir fou feta per la Comissió Arbitral una inspecció a una finca de Cervera, propietat del senyor Alexandre Lafargue, on sembla que hi ha divergències amb els parcers.

—L'Ajuntament ha obert un concurs oficiós per tal de realitzar les obres d'urbanització de l'encreuament del carrer de Ramon Castejon, Comerç i Roca i Florejach, amb un pressupost de pessetes 27.855'55.

—Per promoure un formidable avalot en un establiment del carrer de l'Alcalde Mestres, han estat detinguts Josep Ciso i Francesc Llorca. El primer sortí al carrer exhibint un crucifix i cridant "Viva Cristo Rey". Sembla que serà sotmès a examen mèdic.

—Ahir va morir el conegut comerciant d'aquesta ciutat senyor Pere Joly, conseqüent catalanista i republicà. L'acte del seu enterrament, celebrat avui, ha constituït una veritable manifestació de dol.

—Consol Bonet, de 37 anys, habitant a la partida de "Les Torres", ha denunciat a la policia que uns conveins la feren objecte d'insults de paraula i obra. L'afer ha passat al Jutjat.

—La Comissaria de la Generalitat ha aprovat el pressupost de l'Ajuntament de Benavent de Lleida.

—Ha estat detingut Joan Valls Cot, autor de l'incendi de diverses fanegues de blat propietat de Francesc Llimas.

—S'ha inaugurat un nou servei públic d'automòbils entre Balaguer i Cervera, passant per Agramunt.

—A la Comissaria d'Ordre Públic es van rebent les armes i carnets dels individus de l'antic Sometent. Es troben ja al seu poder els corresponents als partits de Lleida i Balaguer.

—En baixar d'un tren procedent de Tarragona, a l'estació d'aquesta ciutat, caigué el nen Lluís Sancho i es trencà el braç dret. — C.

ST. FELIU DE GUIXOLS

El concurs de la Protectora Noticiari

Diumenge passat tingué lloc, a la nostra ciutat, el concurs de lectura i escriptura catalanes organitzat per la delegació local de l'Associació Protectora de l'Ensenyança Catalana. L'acte tingué lloc a les deu matí, en una de les aules del segon pis de l'escola municipal del Passeig de Mar. El repartiment de premis als nens i nenes guanyadors tingué lloc a la tarda, a les quatre, i al mateix local. Formaven el jurat el distingit filòleg senyor Emili Vallès, la senyora Antònia Cases-Briz de Vallès, la senyorera Esperança Figueres, de l'A. P. de l'E. C.; el regidor senyor Antoni Bargeli, en representació del Municipi, i els directors de la Protectora a Sant Feliu. Es presentaren al concurs 44 nois i 49 noies, classificats en tres grups. Els escrits foren lliurats en llibretes de la Caixa d'Estalvis de la Generalitat, i els concursants que no obtingueren cap premi en metàl·lic foren obsequiats amb sendes exemplars de l'"Ortografia Catalana", de Jeroni Morvà. La quantitat recollida per a les atencions d'aquest concurs fou 423 pessetes. A les molles felicitacions rebudes pels directius de la Protectora afegim la nostra ben cordial.

— Dimecres donà una conferència a l'estatge social del Centre Excursionista la distingida mestressa guixolenca senyora Assumpció Massanés. El tema tractat fou "L'educació dels infants en la llar paterna". Fou molt aplaudida.

— Es troba a la nostra ciutat el senyor Manuel Ribot i Mauri, després d'una llarga estada a l'Havana.

— Fou avui tindrem entre nosaltres dues colònies escolars. La primera va patrocinada per unes escoles catòliques de Barcelona. La segona és la que cada any organitza l'Ajuntament d'Olot.

— Es troba a Sant Feliu de Guixols, el distingit professor de la Normal de Lleida, senyor Joan Gelt Rovira-Gutt.

— L'Ajuntament anuncia un concurs per a proveir la plaça de porter de l'Ajuntament Municipal vacant per defunció del qui n'era titular, senyor Benet Sàguer. La plaça de jornal amb 2.000 pessetes i casa. Les instàncies cal adressar fins al dia 5. Cal tenir més de 21 anys i menys de 45, i saber llegir i escriure.

— S'ha fet càrrec de la direcció dels entrenaments dels pedalers del Club Natació Guixols el professor de gimnàs senyor Fischer, el qual ha fixat la seva residència a Sant Feliu.

— De la memòria de la Junta de l'Hospital Municipal extreiem les dades que segueixen: Malalts ingressats l'any 1932, 92. Homes, 38; dones, 54. Total d'estades, 6.187, amb un promedi diari de 17 estades. Malalts ingressats l'any 1933, 128. Homes, 59; dones, 69. Estades, 6.233, amb un promedi diari de 17. Ingressos l'any 1933, 54.492 pessetes. Despeses, 54.094 pessetes. Entre elles hi ha unes 3.000 pessetes de factures pagades, que es trobaven pendents dels anys 1931 i 1932. També han estat destinades unes 4.000 pessetes a reparació d'edificis propietat de l'Hospital, i 1.137 a compra de roba i mobles. Queden pendents de pagament 1.365 pessetes. La situació de l'Hospital municipal és, doncs, totalment normal i, per tant, cal encoratjar i felicitar l'actual Junta Administrativa.

GIRONA

La lluita antituberculosa :: Acte humanitari :: Els contingents :: Avís de l'Alcaldia :: D'interès per als sometenistes :: Anunci de vaga :: Noves diverses

Girona, 7. — La Lluita Antituberculosa recorda a tots els pares que han vacunat llurs infants amb la vacuna B. C. G. que proporciona gratuitament aquest servei, la necessitat de remetre al Dispensari de Lluita Antituberculosa de les comarques gironines la fitxa corresponent que s'acompanya amb la vacuna per tal de procedir a la classificació dels infants per als efectes d'estadística i revacunació.

—Uns pagesos de Campllong han recollit el captaire Pere Tubau, de cinquanta-set anys, i l'han portat en una tartana a l'Hospital per tenir llegres greus a les cames. Es un acte que [illegible] amb goig, tot lamentant no saber els noms d'aquests humanitaris pagesos.

—La Junta Reguladora de Contingents ha distribuït el contingent de certificacions fitopatològiques per a les expedicions de fruites i verdures catalanes a França per al present mes de juliol. Han correspost a la Secció Agronòmica de Girona 25.000 quilos de fruites i 25.000 de verdures.

—La Comissió Arbitral d'aquest districte ha cursat al senyor conseller de Justícia i Dret del Govern de la Generalitat de Catalunya 593 demandes de revisió de preu d'arrendament de finques de conreu en compliment de les lleis d'11 d'abril i 14 de juny, presentades fins a la data.

—L'Alcaldia d'aquesta ciutat, per mitjà d'avís fixat als baixos de les Cases Consistorials, interessa als individus que en ell s'esmenten, pertanyents als reemplaços de 1927 i 1929 que es presentin al Negociat de Quintes, amb la Cartera Militar que tenen al seu poder, a fi d'anotar-hi el seu passi a la primera reserva.

Interessant també la presentació, amb la Cartera Militar, dels reclutes del grup d'instrucció dels reemplaços de 1932 i 1933 per a notar-hi el Cos a què han estat destinats, a fi de la seva incorporació directament, quan els caps respectius ho disposin.

—El capità auxiliar del Sometent de Girona ha publicat la següent nota:

"Es fa avinent a tots els individus que pertanyen al Sometent d'aquesta capital que en virtut de disposicions anteriors hagin fet lliurament a aquesta Auxiliaria d'armes i municions de caça, que poden passar a recollir-les i els seran retornades.

Així mateix es recorda, pels que encara no ho hagin fet, l'obligació de lliurar urgentment totes les armes curtes i armes de guerra, amb les corresponents municions, així com la cadascada documentació de sometenista."

—Els obrers de la secció de botons de la fàbrica Grober, de la nostra ciutat, han presentat un ofici de vaga per al proper dimecres, dia 11. Fonamenten la vaga en el fet que la patronal no els hagi concedit unes bases de treball que venen presentades, en les quals demanen millores.

La Delegació de Treball segueix les gestions per tal de resoldre el conflicte.

—A la fàbrica de filats de Joana Espona, de Sant Joan de les Abadesses, l'obrer Marià Castelló i Joyer, de trenta-sis anys, casat, natural de Sans i vei de l'esmentada vila, va tenir la desgràcia d'ésser aconseguit per una correia de transmissió dels teleres anomenats "cardes", produïnt-li mort instantània.

—La guàrdia civil d'Anglès va detenir al lloc anomenat "Mas Puigdemont", del terme d'Ossor, Pere Fàbrega i Comes, de cinquanta-set anys; Pere Ventura i Espona, i Joaquim Martra i Pons, veïns d'Anglès, Bescanó i La Selleta, respectivament, els quals foren sorpresos en el moment que arrencaven ceps de bruc per a la fabricació de pipes. Els detinguts han estat posats a la disposició del jutjat municipal d'Ossor.

—Ahir, per haver quedat resolta la vaga de conreamesures, van reprendre el treball els vuit conreamesures i sis ajudants de la fàbrica "Manufactures Llobregós i Ter", d'Anglès.

—Els alumnes de la secció segona de l'Escola Pràctica Graduada d'aquesta ciutat, que funciona al darrer Escolar, i la qual està regida pel senyor Francesc Madi, el propvinent diijous, dia 9, anirà d'excursió a Perpinyà.

—L'Associació de Treballadors de l'Ensenyança, de Girona celebrarà demà, diumenge, dia 8, a les onze del matí, al seu domicili social, una assemblea amb el següent ordre del dia: "Informe de la Comissió Executiva. Tasca a desenvolupar. Elecció de representants al comité regional de la Federació Catalana de Treballadors de l'Ensenyança. Assumptes generals." — C.

Darrera hora

DE BARCELONA

PRESUMPTE ATRACADOR DETINGUT

Ahir a la nit fou detingut, i posat a disposició del Jutjat corresponent, un individu anomenat Cristòfor Fernández García, de 18 anys, al qual se li posa que formà part d'una banda d'atracadors.

BALNEARI DE CASTELLDEFELS

Avui, diumenge, 8 de juliol: matí, tarda i vespre

Grandiosos festivals **Jornada inaugural de**

La gran festa de les platges catalanes

Instituïda per "El Día Gráfico"

Concurs de natació - Regates amb patins - Concurs hípic - Concurs de sirenes de platja - Concurs d'elegàncies - Campionat de Castelldefels de "Hand ball" - Emocionants partits amb pilota gegant (de 2'30 metres de diàmetre) - Grandiosa Kermesse a la platja - Balls castissos, balls a les pèrgoles i terrasses del Restaurant - Desfilada de maniquins vivents - Concurs de fotografies del festival, d'escenes de platja i de multitudes. Premi extraordinari i en metàl·lic - A la nit, sopar a l'americana i gran revetlla. Concurs de mantons de Manila i proclamació de la "Musa Vertenera" Entrada: 30 cèntims; entrada de cotxes gratuïta

Servei d'autocars des de la Plaça de Catalunya (davant d'"El Día Gráfico") a Castelldefels. Sortida cada mitja hora, des de les sis del matí fins a les dues de la matinada. Viatge d'anada i tornada, en autocar incloses l'entrada al recinte, 4'50 pessetes. Vegeu detalls a "El Día Gráfico".

La Casa BERTA

Pi, 10

ofereix a la seva distingida clientela la liquidació dels seus models de temporada des del 10 al 26 del corrent mes

ESTRANGER

La nova situació alemanya

(Ve de la primera pàgina)

Berlin, 7. — Circulen rumors que en el próxim canvi ministerial el senyor von Papen serà nomenat ambaixador en una capital europea.

Es parla del Vaticà, però no se sap si von Papen acceptarà aquest lloc, i en cas afirmatiu si que serà "persona grata" prop del Vaticà.

En les esferes eclesiàstiques ha produit viva emoció l'execució del cap de l'Acció Catòlica, senyor Klausner, i és sabut que el govern alemany presentà les seves excuses al bisbat de Berlin, i pretextà que l'execució es degué a un error.

Alliberació de collaboradors de Von Papen :: ::

Berlin, 7. — Per haver-se demostrat que no tingueren cap relació amb els traidors, han estat alliberats Gunther von Tzchirschky, Carl von Savigny i Margaret von Stehringen, i el cap superior de grup, von Kilingen, collaboradors del vice-canceller von Papen. Això permet considerar la posició del vice-canceller com a estabilitzada, de moment.

Contràriament al que s'ha dit, és inexacte que von Papen assistís al Consell de Ministres del dia 4, en què fou adoptada una llei amb efecte retroactiu que sanciona la legalitat dels actes comesos el 30 de juny i 1 i 2 de juliol en reprimir la revolta.

Treviranus fóra a Anglaterra :: :: :: :: ::

Londres, 7. — El periòdic "Daily Express" publica una noticia desmentint que l'ex-ministre del gabinet Bruening, senyor Treviranus, fos atusellat a Alemanya.

Segons l'esmentat periòdic, el senyor Treviranus aconseguí escapar miraculosament de les bales de la "guàrdia negra" i es troba refugiat a Anglaterra.

La sort de Torgler :: ::

París, 7. — Comuniquen de Berlin al periòdic "Daily Mail", edició continental, que aquest matí han circulat rumors sobre la mort del cap comunista Torgler.

Com és sabut, Ernst Torgler fou detingut i acusat d'haver participat en l'incendi del Reichstag, i després de la vista de la causa per aquest fet fou guardat en presó "preventiva".

Els rumors afegeixen que Torgler ha estat trobat mort a la presó, a la seva cella, de "mort natural".

Berlin, 7. — El Ministeri de Propaganda desment categòricament les informacions publicades a l'estranger, relatives a la suposada mort de l'ex-diputat comunista Torgler, el qual continua a la presó de Tegel, gaudint d'excellent salut.

Seldte, destituït :: :: ::

Berlin, 7. — El ministre de Treball del Reich, senyor Seldte, que exercia també el càrrec de comissari del Reich per a serveis de voluntaris del treball, ha estat destituït d'aquest darrer càrrec. S'ha nomenat substitut el secretari d'Estat del ministeri de l'Interior, senyor Hirerl.

A Berlín no poden menjar patates :: :: :: ::

Berlin, 7. — Aquest matí ha estat impossible de proveir-se de patates als mercats d'aquesta capital.

En alguns barris la policia ha hagut d'intervenir, per tal d'assegurar l'ordre.

L'escassedat de patates és deguda en part al fet que els agricultors de la regió berlinesa, descontents per algunes disposicions del Govern, especialment la que es refereix a la imposició d'un preu de taxa, sembla que han suspès tota tramesa del dit tubercul a la capital.

Per altra banda, es fa observar que la producció de patates a Alemanya no és suficient per a cobrir les necessitats del consum.

Contra l'atur :: :: :: ::

Berlin, 7. — Les autoritats estan estudiant diverses mesures per tal de remediar l'atur.

A Berlin tots els obrers i obreres de menys de 25 anys seran invitats a cedir llurs llocs als obrers parats que estiguin casats. Els obrers joves de la Prússia oriental hauran de fer un any de servei en els treballs agrícoles.

Aquestes mesures, originades per l'excés d'obrers a les poblacions industrials, han estat acollides amb molt poca popularitat.

Detenció de sindicalistes argentins

Buenos Aires, 7. — La policia ha practicat un escorcoll al domicili social del Sindicat obrer unitari, a conseqüència del qual han estat detinguts tres-cents afiliats al dit Sindicat.

Els agents s'han incautat també d'una gran quantitat d'opuscles de propaganda revolucionària.

El jutge doctor Berutti ha dictat contra els detinguts auto de processament pel delicte d'associació il·lícita.

ACCIDENT FERROVIARI A BORDEUS

Bordeus, 7. — Un tren de viatgers que havia sortit d'aquesta població i que es dirigia a Canan, ha descarrilat aquest matí prop d'aquesta darrera localitat.

El maquinista ha resultat mort; el fogainer i el cap del tren, greument ferits, i diversos viatgers també amb lesions, però de poca importància.

RÉCORD DE NATACIO BATUT

Chicago, 7. — El nedador nord-americà Jaume Medica ha batut el récord de natació lliure d'una milla en 20 minuts, 57 segons 1-10.

L'anterior récord el detenptava el nedador suec Arn Borg, en 21 m. 3 s. 3-10.

INCENDI DEL BOSC D'ADLERSHOF

Berlin, 7. — Al bosc d'Adlershof, situat als voltants d'aquesta capital, s'ha declarat un incendi que ràpidament ha adquirit grans proporcions.

Als carrers de la capital es nota perfectament l'olor de pi cremat.

Han estat mobilitzades importants forces per tal de combatre el sinistre.

ES CONDEMNAT A MORT L'ASSASSI DEL REI DE L'AFGANISTAN

Berlin, 7. — L'Ambaixada d'aquesta capital ha condemnat a la pena de mort l'enginyer Syod Kemal, que el dia 6 de juny de 1933 assassinà el ministre de l'Afghanistan a Berlin, Mohamed Axiz Khan.

ESPIONATGE CONTRA FRANÇA

Lille, 7. — Un agent militar de servei en una fàbrica d'automòbils de París ha estat detingut prop de Valenciennes, on es trobava passant les vacances.

Se l'acusa d'haver facilitat a Alemanya i a Rússia informes confidencials respecte a la Defensa Nacional.

Sembla que està en complicitat amb el coronel Dumoulin, detingut suara.

La crisi del govern japonès

L'ex-ministre que l'ha provocada serà portat als tribunals

Londres, 7. — Telegrafien de Toquio a l'Agència Rengo que l'ex-ministre de Comerç al Gabinet Sato, baró Nakagima, que compareixerà próximament davant els Tribunals, sembla que també està complicat en el recent escàndol financer que ha provocat la caiguda del Govern.

D'altra banda s'ha sabut que ha estat detingut el propietari de l'important diari "Yomiura", senyor Shimoa.—Fabra.

El nou Ministeri :: :: ::

Toquio, 7. — L'almirall Okada ha format Govern i els nous ministres s'han possessionat de llur carteres davant l'emperador. Heus ací la composició del nou Ministeri:

Presidència i Negocis Estrangers: Almirall Okada. Finances: Masanobu Kaji. Guerra: General Senjura Hayesh. Justícia: Naoshi Ohara. Marina: Almirall Mineo Osumi. Instrucció Pública: Geji Matsuda.

Alguns dels nous ministres han estat elegits entre funcionaris públics permanents.

El president del Partit Minsèito ha decidit secundar el nou Govern.—Fabra.

ANGLATERRA VICTORIOSA EN TENIS

Wimbledon. — Per primera vegada, després d'un quart de segle, Anglaterra ha quedat victoriosa en dos campionats de tenis, proves simples.

Dorothy Round, com ahir Fred Perry, s'ha adjudicat el títol de proves simples de dames, i ha vençut l'americana Helen Jacobs per 6-2, 7-5, 6-3.

Perry i la senyoreta Round han estat presentats als sobirans, que han presenciat la final de dames.

En dobles per a homes, els americans Lott i Stoefen han vençut els possessors del títol, Borotra i Brugnan (francesos), per 6-2, 6-3, 6-4, i s'han ajudicat el títol.

En dobles de dames, Mathieu i Pyan, possessores del títol, han vençut Henrotin i Andrus per 6-3, 6-3.

En dobles mixtos, Miki i Round han batut Austin i Shepherdbarron per 3-6, 6-4, 6-0.

INUNDACIONS A L'INDIA

Bombai, 7. — La premsa diu que a conseqüència del desbordament dels rius Ganges i Indus, al nord de l'India, han quedat destruïts nombrosos pobles.

Sembla que el nombre de víctimes és molt elevat.

EL PACTE BALCANIC

Atenes, 7. — L'Agència Atenes declara que és completament falsa la notícia d'origen italià relativa a l'existència d'un protocol militar secret entre els Estats firmants del Pacte balcànic.

Austria es defensa del terrorisme nazi

Dos nazis condemnats a cadena perpètua

Viena, 7. — El Tribunal de Gratz ha condemnat a la pena de cadena perpètua dos terroristes "nazis" que havien fet saltar un pont a Sieboden (Carynthia).

Habitch, en desgràcia ::

Viena, 7. — Segons informacions de Berlin, l'ex-inspector del partit nazi austríac, senyor Habitch, ha caigut definitivament en desgràcia.

El complot militar de Cuba

Es projectava assassinar l'ambaixador dels E. U.

L'Havana, 7. — Se sap que els oficials de l'exèrct detinguts per haver participat en el complot descobert dies enrera tenien la intenció d'assassinar l'ambaixador dels Estats Units, senyor Gaffery.

També se sap que els oficials tenien un fons comú per tal de comprar armes i municions.

Fins ara h ha 38 oficials detinguts, que han estat enviats a la fortalesa de La Caraña.

La policia ha escorcollat el domicili de l'antic oficial de policia senyor Borge. Les autoritats s'han incautat de tres metralladores i 25 fusellsi gran quantitat de dinamita, que l'esmentat ex-oficial tenia en un departament de casa seva. Amb aquest motiu, han estat practicades deu detencions.

L'EIXUT A ANGLATERRA

Londres, 7. — A conseqüència de l'eixut que des de fa temps ve registrant-se es declarà altir un violent incendi a la vall de Blackdown, als voltants d'Aldershot, junt a les casernes del campament; hi hagueren d'intervenir les forces allí destacades, que aconseguiren dominar l'incendi al cap de cinc hores de grans esforços.

ELS SINDICATS NORD-AMERICANS ES DONEN UN COMITE ESTRATEGIC

San Francisco, 7. — Els delegats de 20 Sindicats, que representen a 45.000 obrers, han decidit nomenar un Comite estratègic de vaga, que estarà encarregat de dirigir la táctica vaguista i de coordinar l'activitat dels diversos Sindicats, en el cas que s'arribi al plantejament de la vaga general.

ELS CREDITS DE LA FALLDA KREUGER

Estokholm, 7. — El Govern suec ha dictat una disposició per virtut de la qual es fixa en 31 de gener de 1935 la data límit per a fer valer els crédits referents a la fallida Kreuger and Toll.

En els casos en què hagi recaigut sentencia en el plet incoat, el creditor queda en llibertat de fer valer els crédits així revalidats en data posterior a l'abans indicada.

DERROTA DELS COMUNISTES XILENS

Santiago de Xile, 7. — Les autoritats anuncien que les forces de l'Estat han destruït unes milícies comunistes que operaven a la regió del Termuco, on cometien tota mena d'excessos.

Segons aquestes notícies, la policia ha aconseguit detenir uns 500 membres de les dites milícies.

S'ALÇA L'ESTAT DE SITI A L'ARGENTINA

Juliol, 11.282 tones; agost, igual; setembre, 10.760; octubre, 8.737; novembre, igual, i desembre, 8.115.

Fins a nova ordre no s'atorgaran llicències individuals d'exportació.

Buenos Aires, 7. — El president de la República ha signat un decret per virtut del qual des del dilluns vinent queda aixecat l'estat de setge a tot el país.

El viatge de Barthou a Londres

S'espera que consolidarà la col·laboració franco-britànica

Avui Barthou arriba a Londres, on serà rebut per Baldwin i Simon, ja que MacDonald està de viatge per raons de salut.

Els diaris anglesos i francesos han volgut limitar la importància d'aquest viatge, conforme a les declaracions d'Eden i Baldwin a Londres i de Barthou a París. Els diaris italians insinuen que aquesta actitud de la premsa francesa i anglesa té el fi de donar major valor als acords que es prenguin.

Es sabut que Anglaterra, fora de garantir — com s'hi comprometé a Locarno — les fronteres francesa i belga, no vol assumir nous compromisos en el continent. Una visita de Barthou a Londres no pot fer canviar aquesta actitud.

La collaboració franco-anglesa és essencial per al manteniment de la pau europea, i si aconseguir-la és difícil, no per això s'ha de deixar d'intentar.

Barthou ha portat al Quai d'Orsay una mentalitat política nova, diferent de la formada en la post-guerra, que no ha deixat de causar sorpresa, i àdhuc desconfiança. Però el que compta en política són els resultats, i si ell, d'acord amb els collegues britànics reïx a unir les nacions europeas en una obra de pau, realitzaria un veritable prodigi.

Abans de marxar, Barthou ha parlat amb l'ambaixador a Roma, Chambrun, i l'italià a París, Pignatti. Això dóna peu a suposar que les negociacions franco-italianes han arribat a un punt interessant, i que se'n tractarà a Londres. Però l'actitud d'Itàlia segueix en el misteri. D'una banda, es té la sensació que Mussolini voldria eliminar els obstacles que s'oposen a les bones relacions amb França, però alguna cosa oculta ho impedeix. Quina? L'exèrcit, a Itàlia, contrà el que ha passat a Alemanya, ha estat sempre absent de la política. La casa reial s'ha mantingut també absent. La indústria i l'alta finança estan en estreta collaboració amb la indústria i l'alta finança franceses. Qui, doncs, s'oposa a l'acostament? El fet és que la tirantor es manté, fins al punt que només Itàlia i Hongria han rebutjat la proposta de Politis sobre la seguretat.

Segurament l'actitud d'Itàlia i la situació d'Alemanya seran temes dels més importants que es tractaran a Londres en les converses que començaran avui. Si no es resolen aquelles qüestions, no hi pot haver pau a Europa. Per això aquest viatge és seguit amb interès.

París, 7. — Aquest matí s'ha reunit el Consell de gabinet.

El comunicat facilitat a la sortida — diu que M. Barthou ha recordat en quines condicions es dirigeix a Londres, acompanyat de M. Pietri, invitat per Mr. MacDonald. En absència del primer ministre, que s'ha excusat en una carta molt afectuosa, els ministres francesos seran rebuts pels seus collegues qualificats del gabinet britànic.

El ministre de l'Interior ha parlat de les condicions en què es presenta el dia 8 de juliol. El Govern ha decidit no impedir les manifestacions anunciades, tenint en compte el seu caràcter. Aquestes manifestacions seran localitzades i sotmeses a un horari rigorós.

El ministre de Finances ha sotmès a la firma del president de la República un decret derogant diverses taxes de luxe. Aquest decret serà promulgat avui al mateix temps que la reforma fiscal.

Els ministres de Finances i de Treball han rebut l'encàrrec d'examinar les conclussions dels informes establerts pels seus serveis tècnics sobre la situació mutualista a França.

París, 7. — Comentant les entrevistes franco-angleses, "Le Temps" creu que després de la declaració feta pel senyor Baldwin la posició d'Anglaterra és tan ben coneguda com la francesa.

Tothom sap que França no podria pensar mai en abandonar el terreny sòlid de la Societat de Nacions sobre el qual ha construït el seu sistema de seguretat general, i que qualsevol acord que s'adopti no podrà ésser més que dintre del quadre i de l'esperit de la Societat de Nacions.

Aquest és un punt fonamental sobre el qual París i Londres estan perfectament d'acord.

La cooperació franco-britànica és una necessitat primordial per a Europa, i la visita del senyor Barthou a Londres no té altre objecte que consolidar-la, la qual cosa vindrà a reafirmar la confiança general i a aclarir sensiblement la situació internacional.

Acaba dient que França i Anglaterra representen forces morals encara intactes de la civilització liberal que ha fet el món modern.

Espionatge soviètic camuflat de societat cinematogràfica

Un príncep suec seria accionists de la societat

Estocolm, 7. — El periòdic "Ni ja Daglit Allehanda" publica una informació segons la qual el rei ha cridat urgentment el príncep Lennar.

Sembla que el rei ha estat assabentat que les autoritats havien descobert un assumpte d'espionatge a favor dels serveis soviètics, que havia de portar-se a cap amb pretext d'una societat cinematogràfica, en la qual figuraria el príncep en qualitat d'accionista, amb una participació de 80.000 corones.

El citat periòdic acaba dient que un dels dos individus que amb el pretext de la Societat enganyaren el príncep està detingut a Londres, també per espionatge.

EL CONTINGENT DE PLATANS CONCEDIT A ESPANYA

París, 7. — El "Journal Officiel" publica aquest matí les quantitats del contingent de plátans concedit a Espanya en virtut del decret de 18 de juny passat, i que es distribueixen fins a finals d'any de la següent manera:

EL NOU MINISTRE ANGLES DE TREBALL

Londres, 7. — El senyor Olivier Stanley, nou ministre del Treball, ha estat elevat a la dignitat de membre del Consell Privat i ha prestat jurament aquest matí al palau de Buckingham.

TRACTAT COMERCIAL ANGLO-LITUA

Kaunas, 7. — Avui ha començat la conferència preparatòria de representants d'Estònia, Letònia i Lituània, per a la realització d'un acord regional entre els tres països.

Riga, 7. — Comuniquen de Kaunas que ha estat signat un tractat comercial entre Anglaterra i Lituània.

Els disturbis comunistes d'Amsterdam

Sis morts i dotze ferits greus

Amsterdam, 7.—Després d'una nit molt agitada, aquesta matinada hi havia tranquil·litat.

Els carters apareixien deserts i en ells patrullaven els policies per tal d'evitar que es reproduissin els disturbis marxistes.

El balanç de víctimes d'aquests incidents es: 2 persones mortes durant el dijous; 2 persones mortes el divendres al matí, i 2 a la nit.

Hi ha 12 ferits de gravetat, un dels quals està en estat agònic.

Amsterdam, 7. —Aquest matí han tornat a produir-se els desordres en diferents llocs de la capital, per bé que no han revestit tanta intensitat com el dia anterior.

Al barri anomenat Jordan, els comunistes i llurs afins han provocat forts incidents, per la qual cosa ha hagut d'intervenir la policia, i com que a pesar dels requeriments que s'han fet als revoltosos no es dispersaven, els agents han fet ús de les metralladores, sense que s'hagin hagut de plànyer víctimes.

Als barris del nord, han hi ha els principals nuclis de comunistes, aquests han desempedrat els carrers i han assaltat moltes botigues, sense que tampoc es tingui notícia que hi hagi hagut víctimes. En canvi, els danys són de molta consideració.

Han arribat a la capital un batalló d'infanteria i vuit carros d'assalt, amb l'objecte de cooperar al manteniment de l'ordre, car es temen nous desordres.

Les forces han rebut instruccions molt rigoroses per al manteniment de l'ordre.

Amsterdam, 7. — La policia ha ordenat als veïns que habiten als centres d'agitació que romanin en llurs domicilis, sota l'amenaça de fer foc contra aquells que infringeixin aquesta disposició.

Continuen els combats al barri Jordan, en els quals ha calgut utilitzar metralladores.

El periòdic comunista "Tribune" ha estat clausurat per incitació al terrorisme.

Les autoritats s'han incautat de tots els articles en premsa i han desmuntat les màquines de la impremta.

Dipòsit a Barcelona:
PASSEIG DE SANT JOAN, 35 ★ TELEFON 51203

El Consell dels ex-combatents francesos

París, 7. — El Consell Nacional de la Federació d'Ex-combatents i Víctimes de la Guerra, ha començat avui els seus treballs.

Primerament s'ha plantejat la qüestió de saber si el Govern havia fet tot el possible perquè fossin complides les condicions presentades pels ex-combatents.

Després d'un llarg i enverinat debat, s'ha acordat, gairebé per unanimitat, que no.

Queda ara per dilucidar si per a això s'ha de concedir o no un nou termini al Govern.

En la discussió ha intervingut el ministre de Pensions, i ha posat de manifest que el sanejament monetari estava, en part, efectuat, i que l'enquesta sobre la vida cara havia donat ja resultats.

Ha anunciat que demà farà una declaració en nom del president del Consell sobre la reforma de l'Estat.

La concurrència ha aplaudit el ministre en acabar les seves manifestacions.

Els ex-combatents es reuniran demà en sessió plenària.

EL PACTE ENTRE ESTONIA, LETONIA I LITUANIA

A Lima ha assistit a una gran revista de tropes, i després ha celebrat una entrevista molt cordial amb el president del Perú.

EL PRESIDENT DE L'EQUADOR, AL PERU

Lima, 7. — El president de l'Equador, senyor Ibáñez, ha desembarcat a El Callao, on ha estat rebut per nombrosos personalitat i li han estat rebuts honors excepcionals.

Notes diverses de l'estranger

Le Bourget, 7. — El comandant d'aquest aeriport ha rebut la Missió oficial d'aeronàutica sueca, que ha arribat aquesta tarda.

Buenos Aires, 7. — L'ambaixador de Xile ha comunicat al Govern argentí que el Senat del seu país aprovat el Pacte antibèllic, del qual és autor el ministre de Relacions Exteriors argentí, doctor Lamas.

Roma, 7. — Un avió de reconeixement del Centre Aeronàutic d'Aviació ha caigut a terra des de l'alçària de 200 metres, quan efectuava un vol d'assaig.

Els dos ocupants de l'aparell han resultat morts.

Washington, 7. — Notícies de bon origen afirmen que el president, senyor Roosevelt, abans de sortir per a efectuar el seu creuer, prepara personalment la dimissió del general Johnson de les seves funcions d'administrador únic de la N. R. A.

Les mateixes informacions diuen que s'introduiran modificacions en el funcionament del dit organisme.

També es diu que el Govern té la intenció de reemplaçar la N. R. A. per un sistema de Gover autònom d'indústria rigorosament reglamentat.

Els codis estretament vigilats pel Govern federal continuaran essent l'enllaç permanent de la vida industrial.

Neudeck, 7.—El rei i la reina de Siam han estat rebuts pel President Hindenburg i el seguici de la presidència.

Londres, 7. — Comuniquen a l'Agència Reuter que un avió nou tipus de bombardeig ha caigut prop de l'aeròdrom d'Upper Heyford.

A conseqüència de l'accident hi ha un mort i quatre ferits.

Cabo Haiti, — El President d'Haiti, senyor Vicente, ha estat visitat pel President dels Estats Units, senyor Roosevelt, qui ha fet escala en el creuer que efectua aquests dies.

Després d'una breu conversació amb el senyor Vicente, el President Roosevelt tornà a embarcar en l'"Houston", en direcció a Mallagu. — Fabra.

Els dermatòlegs aconsellen emplear les cremes o pastes per a afaitar, amb preferència al sabó i totes les formes sabonoses (vegi's «Manual de Cosmética», de Saafeld, traducció del Dr. Peyri, pàgina 86).

Entre totes les cremes, la

PASTA NIX

ha estat elaborada pensant en l'higiene de la pell. El seu ús cura irritacions, picors, grans, etc. La cara, després d'afaitar-se, li quedarà fina, fresca, suau, sense aquell encarcarament que li fa semblar que té els muscles d'una sola peça, ni aquella cremor tan molesta, de l'afaitat a l'antiga.

Demani-ho en drogueries i perfumeries al preu de 4'50 pessetes tub

BARCELONA AL DIA

Pels Centres Oficials

GENERALITAT

Presidencia. — Ahir el senyor Companys va rebre, entre altres, les següents visites:

El president de la Comissió Mixt de Traspassos, senyor Calot; el president del Tribunal de Cassació, senyor Jaume Govern; el senyor Sbert; el senyor Miquel Badia i els diputats senyors Mairal, Rauret, Ruiz Lecina i Soler i Pla.

Aquest darrer va parlar concretament de la campanya de propaganda Pro Segell Infància que pensa realitzar, i a la qual, naturalment, el president va donar la seva conformitat.

El nom d'un carrer de Gelida. — Avui el senyor Gassol, en representació del president, assistirà a Gelida a l'acte de descobrir una làpida que ha de donar el nom del senyor Companys a un dels carrers de la dita població.

El Butlletí Oficial de la Generalitat. — En el seu número d'ahir publica el següent sumari:

Presidència. — Llei de segregació del barri de Montesquiu, del terme municipal de Sant Quirze de Besora.

Decret en virtut del qual la Casa de Caritat, la Casa de Maternitat i Expòsits i la Comissió de Protecció de Menors, de Barcelona, passen a constituir l'Institut d'Assistència Social de Barcelona.

Governació.—Ordre nomenant tres conductors de vehicles mecànics de la Comissaria General d'Ordre Públic de Catalunya.

Finances. — Ordre disposant que la Junta Sindical del Col·legi d'Agents de Canvi i Borsa de Barcelona admeti a la contractació i inclogui al Butlletí de cotització oficial, amb el caràcter d'efectes públics, els 34.202 Bons de capitalització de la subvenció de l'Estat al Consorci de la Zona Franca de Barcelona.

Consell de Justícia Municipal. —Nomenaments de jutges i procuradors municipals i llurs suplents del partit judicial de Solsona.

Departament de Governació.— Comissaria General d'Ordre Públic de Catalunya: Concurs per a l'adquisició de cinturons, talabards i defenses de goma per al Cos de Seguretat de Catalunya.

Departament d'Economia i Agricultura.—Comissió Arbitral del districte de Girona: Edicte.

Departament de Treball i Obres Públiques. — Edictes de Jurats Mixtos de Catalunya.

Duana de Barcelona. — Abandonaments: Anunci.

Junta de Beneficència de Girona. — Anunci.

Delegació d'Hisenda de Tarragona. — Anunci.

Direcció d'Obres Públiques de Girona. — Carreteres: Anuncis d'adjudicació d'obres a realitzar en diverses carreteres de les comarques de Girona.

Delegació de Pesca de Roses. — Edicte.

Administració Municipal. — Edictes, subhastes i concursos d'Ajuntaments de Catalunya.

Administració de Justícia. — Sentències i edictes.

Penyores a fiequers de Tiana. Per ordre del senyor conseller d'Economia i Agricultura, el servei d'inspecció de la Secció provincial d'Agricultura ha fet una visita als fiequers de Tiana, i ha comprovat que no es complia el disposat per a la venda del pa, i ha imposat penyores als següents fiequers:

Antoni Aixelà i Nadal, 50 pesetes; Josep Sala i Casalprim, 25, i Francesc Rovira, 25.

CONSELLERIA DE GOVERNACIO

Ahir al migdia, el senyor Dencàs manifestà als periodistes que entre els contramestres i els patrons hi havia encara unes petites diferències a propòsit de la readmissió d'alguns d'aquells, les quals creia que serien resoltes aviat.

També els digué que de Sallent havien vingut dos delegats dels vaguistes a sollicitar permís per celebrar una assemblea, en la qual havia d'acordar-se la represa del treball.

El senyor Dencàs els digué que l'esmentada assemblea havia estat autoritzada.

COMISSARIA GENERAL D'ORDRE PUBLIC

A la Rambla de Catalunya fou trobat abandonat el taxi número 34.647. No se sap, de moment, qui és el seu propietari, com tampoc si ha estat utilitzat per realitzar alguna malifeta.

* Ahir la policia va recollir una quantitat abundant de novelles pornogràfiques, i foren detinguts els individus que les traslladaven de lloc. La recollida i les detencions foren efectuades a la Rambla.

* El comissari general d'Ordre Públic, ahir i avui, és a reposar fora de Barcelona, per a la qual cosa el senyor Companys li concedí la corresponent autorització.

La darrera sessió d'aquesta setmana va transcórrer amb regular animació, i les vendes, per alguns gèneres, foren força animades.

* Ahir donàvem compte que havia estat detinguda una dona anomenada Vicenta Iriarte, la qual es dedicava a la compra de gèneres robats. La dita dona fou posada en llibertat poques hores després pel cap de la Brigada d'Investigació Criminal, sense enviar-la al Jutjat. Sembla que li ha estat imposada una multa governativa.

* Al carrer Ample la policia va detenir un súbdit austríac anomenat Heribert Heine, al qual li foren ocupades unes plomes estilográfiques detonadores.

El detingut va passar a la Comissaria General d'Ordre Públic.

* Havent estat denunciat pel fiscal de Madrid el setmanari "Renovación", a la Comissaria d'Ordre Públic es va rebre l'ordre de recollir l'edició tan aviat com arribi a Barcelona.

* De Manresa comunicaren els agents a la Comissaria General d'Ordre Públic que en aquella població, amb motiu de la troballa de cartutxos de dinamita es procedia a fer un escorcoll a una casa del carrer de Bilbao, i fou detingut l'estadant Ramon Plana i Calvera, al qual la troballa de cartutxos de dinamita, iguals als que foren trobats el dia anterior.

* Al Café Espanyol la policia va detenir ahir tres tramviaires dels que foren acomiadats per la Companyia. S'anomenen Pere de la Fuente, Pere Sànchez i Félix Gurmchaga. Cotitzaven per als acomiadats entre els actuals empleats.

A un d'ells li fou ocupada una cresenda quantitat en metàllic. Als altres dos els foren trobats segells de cotització i carnets de la C. N. T.

* Continuen als calabossos de la Comissaria General d'Ordre Públic els cinc individus que foren detinguts per sospitosos en un taxi de la matrícula de Madrid.

Tan aviat com arribin els antecedents dels dits individus es procedirà a deixar-los en llibertat, si no resulta algun nou càrrec contra ells; en cas contrari, seran posats a disposició del Jutjat.

DELEGACIO ESPECIAL DEL GOVERN DE LA REPUBLICA A CATALUNYA

Han estat expulsats per la frontera de Portbou, per indesitjables i per haver crebantat, demés, la llei d'estrangers, el súbdit eslau Radonir Petrovich; Antanes Vaitekatri, letó, i John Mitchelle, nord-americà.

CONSELLERIA DE TREBALL

A la fàbrica de gèneres de punt M. Andreu, de Canet, havien sorgit unes diferències entre el patró i els obrers, les quals, amb intervenció de la Conselleria de Treball quedaren satisfactòriament resoltes. Ahir foren signades les bases que eviten el plantejament del conflicte.

* Ahir, a les quatre de la tarda, celebraren una reunió, a la Conselleria de Treball, els representants de la Unió Industrial Metallúrgica i el senyor Barrera, per tal de tractar de l'aplicació de les bases de treball en la dita indústria.

Delegació de Treball de Catalunya. — Com sigui que ha estat sollicitat per elements professionals interessats que sigui creada una Secció de conductors i cables elèctrics dins el Jurat Mixt d'Indústries Químiques de Catalunya, a l'objecte d'informar degudament la superioritat, s'obre una informació pública en la qual podran concórrer els elements interessats sobre els següents punts:

Primer. — ¿Es convenient la creació de la Secció de conductors i cables elèctrics dins el Jurat Mixt d'Indústries Químiques de Catalunya?

Segon. — ¿De quants vocals hauria d'estar integrada l'esmentanda Secció, i quina jurisdicció hauria d'assignar-se-li?

Tercer. — Altres dades d'interès per un millor informe.

Els escrits seran presentats en aquesta Delegació de Treball de Catalunya, Via Laietana, número 16, principal, lletra I, dins els quinze dies de la seva publicació al Butlletí Oficial de la Generalitat de Catalunya. La qual cosa es fa pública per a general coneixement.

Servei Meteorològic de Catalunya

SITUACIO GENERAL ATMOSFERICA D'EUROPA A LES 7 HORES DEL DIA DE JULIOL DE 1934

Hi ha baixes pressions a la Península Ibèrica, a la Mediterrània i al nord d'Africa, que donen lloc a temps variable i boirós, amb vents molt fluixos i temperatures altes.

Un mínimum baromètric centrat a Polònia produeix vents forts del nord i algunes petites pluges a les costes de la mar Bàltica i a Alemanya.

Les altes pressions estan situades a la mar del nord, essent el temps de bonança a tot Anglaterra, a França i a les regions alpines.

ESTAT DEL TEMPS A CATALUNYA, A LES VUIT

A les comarques costaneres, des de l'Empordà fins a l'Ebre, hi ha núvols baixos i calitges; en canvi, a tot l'interior el cel està completament serè.

La temperatura màxima d'ahir tingué lloc a Tremp i a Seròs, amb 36 graus, i la mínima d'avui, a Núria i a l'Estangento, amb 9 graus.

(Les observacions del temps a Barcelona, a les set, van a la capçalera de la primera plana.)

AJUNTAMENT

Visites a l'alcalde.—L'alcalde, senyor Carles Pi i Sunyer, va rebre ahir la visita del senyor Ventura i Virgili, del Comtè del Cinema de la Generalitat de Catalunya, el qual acompanyava la Comissió organitzadora del Dia del Cinema.

Exercicis per a motoristes de Circulació. — El conseller regidor de Circulació i Policia Urbana fa públic, per tal que arribi a coneixement de les persones a les quals pugui interessar, que demà, dilluns, a les nou del matí, serà realitzada la prova d'aptitud d) de l'extrem VI, del programa del concurs-oposició d'inspectors motoristes de Circulació, la qual tindrà lloc al circuit del Parc de Montjuïc.

Al mateix temps, el susdit conseller regidor fa avinent a tots els conductors de vehicles que mentre s'efectuïn les proves no serà permesa la circulació de vehicles en tot el trajecte.

Tribunals i Jutjats

CAUSES VISTES AHIR

A la Secció Primera es veieren incidents en apel·lació.

* A la Secció Segona se celebraren incidents i divorcis.

* A la Secció Tercera se celebrà la darrera sessió de la vista de la causa per la mort del director del Banc de Bilbao. En donem informació a part.

* A la Secció Quarta es veié una causa per lesions contra Josep i Ramon Vila, els quals, al poble d'Olvan, es barallaren amb Joan Riera i li causaren ferides de consideració. El fiscal sollicità de la Sala que els fos aplicada la pena de dos mesos i un dia de presó a cada un i a més el pagament d'una indemnització de mil pessetes al lesionat.

TRIBUNAL D'URGENCIA

S'hi veié una causa per atemptat contra Eugeni Carpintero Nadal, el qual va agredir uns agents de l'autoritat a la plaça de Molina. El Tribunal li imposà dues multes de dues-centes cinquanta pessetes cada una i sis dies d'arrest per cada un dels dos delictes d'atemptat dels quals fou declarat autor.

VARIA

Manuel García fou detingut a la plaça del Pi perquè portava una pistola sense el permís corresponent.

* Pel mateix motiu fou detingut al carrer de Pere IV René Rada. Aquest disparà un tret contra un germà seu amb el qual es barallà. No va ferir-lo. Ingressà als calabossos del Jutjat.

* A la plaça del Teatre fou detingut Joan Almirall i Serra per proferir frases injurioses contra les autoritats. Serà jutjat pel Tribunal d'Urgència.

* El lletrat Josep Medina, defensor de Màxim Soler en la causa per l'atracament a l'administrador de finques senyor Aramon, ha interposat recurs de cassació contra la sentència dictada pel Tribunal d'Urgència condemnant-lo a vint-i-vuit anys, com a coautor del fet. El senyor Medina basa el seu recurs en un trencament de forma. La causa ha passat al Suprem.

* La Secció primera de l'Audiència ha revocat l'auto de processament dictat pel Jutjat número quinze d'aquesta ciutat contra els súbdits alemanys Kurt Heusdoff i Siegbert Lowenthal, acusats d'un delicte de robatori d'una important quantitat.

ASSENYALAMENTS PER A DEMA

AUDIENCIA TERRITORIAL

Sala primera. — Dos divorcis: Maria del Mont Sanxo contra Miquel Joncadella i ministeri fiscal. Lucrècia Africa Carolina contra Ramon García.

Sala segona. — No té assenyalaments.

AUDIENCIA PROVINCIAL

Secció primera. — Dos orals per lesions contra Joaquim Batlle i Manuel Vilardell. Un oral per temptativa de furt contra Joan Font. Divorci: J. Casado contra J. del Río.

Secció segona. — Un jurat per avort provocat contra Josefa Martínez. Un oral per robatori contra Josep Maria Vidiella.

Secció tercera. — Un jurat per incendi contra Elies Martínez. Un divorci: Maria Turull contra Juli Sotos.

Secció quarta.—Un jurat per tinença d'explosius contra Martí Mur.

Els moderns Calçotets OLIMPIC amb cintura elàstica, s'ajusten al cos com un guant i permeten una completa llibertat de moviments. Demés, porten una doble peça per a evitar el refrec de l'entrecuix i estan fabricats amb materials de la millor qualitat. OLIMPIC són els calçotets de l'home actiu i de l'esportiu.

OLIMPIC

Demàn-li's al seu Camiser

ARXIUS I BIBLIOTEQUES

De Catalunya. — Bisbe, 3 (11 a 13).

Joventut Socialista de Barcelona.— Rambla de Santa Mònica, 29, segon (Oberta al públic tots els dies feiners, de set a nou de la nit. Diumenges, d'onze a una del matí)

Acció Social. — Amadeu Vives, 3.

Acadèmia de Bones Lletres. — Carrer del Bisbe Caçador.

Acadèmia de Medicina i Cirurgia.— Carme, 45.

Pedagògic Experimental.—Travessera de Dalt, 74.

logia.

Acadèmia Catalana de Belles Arts de Sant Jordi. — Casa Llotja (de nou a una). Especial d'Art i Arqueo-

Social i Industrial. — Urgell, número 187.

Butlletí Pedagògic

ESCOLA NORMAL DE LA GENERALITAT

ESCOLA D'ESTIU

(Acabament.)

Vuitena. — Ideal suprem de l'Escola Unificada:

Donar a tots els infants una cultura bàsica i sòlida que els faci homes veritables en tots els aspectes.

Aprofitar tots els valors humans i destinar-los a les seves assenyalades activitats, en benefici dels mateixos individus i de la societat en general.

REGLAMENT DE SESSIONS DE LES CONVERSES

Article primer. — Les converses seran regides per una Mesa composta de president, vice-president, secretari i vice-secretari. Les presidències correspondran a membres del Consell de Cultura. La vice-presidència de la conversa "Experiències sobre l'educació moral i cívica" recaurà en un professor de l'Escola Normal, i la referent a l'Escola Unificada, en el president de la Federació de Mestres de Catalunya. La secretaria i vice-secretaria seran proveïdes per la Comissió organitzadora.

Art. segon. — Tots els inscrits a l'Escola d'Estiu tindran dret a presentar notes, reports o informacions per a la conversa "Experiències sobre educació moral i cívica" i a formular proposicions i esmenes per a la conversa sobre "L'Escola Unificada: mitjans per a establir-la". També tindran vot i veu dintre el que es preceptua en aquest reglament.

Art. tercer. — Totes les notes, informacions, proposicions o esmenes hauran d'ésser presentades per escrit abans del dia 20 de juliol proper.

Art. quart. — Les notes, informacions o reports per a la primera conversan seran llegides i podran ésser explicades o ampliades pel signant. Sobre elles podrà recaure diàleg, que regularà la presidència.

Les esmenes o proposicions referents a la segona conversa seran defensades pel signant o per un dels signants quan siguin col·lectives. Si es presenten esmenes o proposicions iguals, els signants eran invitats a refondre-les i, en aquest cas, seran considerades com una esmena col·lectiva. Es concediran quinze minuts de temps per a la defensa de les esmenes o proposicions i cinc minuts per a la rectificació.

Art. cinquè. — Acabats els torns de discussió, les esmenes o proposicions seran posades a votació. La forma de votació serà determinada per la presidència en cada cas.

Art. sisè. — Es concedeix el dret de demanar aclariments sobre les conclusions de la Ponència. Els qui desitgin fer ús d'aquest dret hauran de sollicitar-ho per escrit abans de la sessió de l'endemà i a nom del senyor secretari de l'Escola d'Estiu. Cas que del resultat de l'aclariment el sollicitant hagués de deduir-ne alguna esmena o proposició, haurà de formular-la dintre la mateixa sessió en què s'hagi produït l'aclariment. La discussió d'aquestes esmenes o proposicions es farà amb l'ordre que determini la presidència.

Art. setè. — La Mesa formularà l'ordre del dia, que serà llegida al començament de cada sessió, i tindrà facultats per a resoldre tot el que es refereix a proposicions incidentals i a interpretació del reglament en casos de dubte, així com podrà també resoldre tot el que no sigui previst en els articles que precedeixen.

Art. addicional. — La Comissió Organitzadora ha confiat la presidència de la conversa sobre "Experiències d'educació moral i cívica" al doctor Joaquim Xirau, degà de la Facultat de Filosofia i Lletres i Pedagogia i director del Seminari de Pedagogia de la Universitat de Barcelona, president de la conversa sobre Educació moral de l'Escola d'Estiu de l'any passat. Per a la vice-presidència ha estat designat el senyor Cassià Costal, professor de l'Escola Normal de la Generalitat.

La presidència de la conversa sobre l'"Escola Unificada" ha estat conferida al doctor Jaume Serra-Hunter, president del Consell de Cultura i professor de la Universitat, i la vice-presidència, al senyor Josep Coll i Mas, en qualitat de president de la Federació de Mestres de Catalunya.

ELS MESTRES

"Boletín de la Asociación Nacional de Profesores particulares". — Hem rebut el número 22, corresponent al mes de juny. Sumari: "Divide y vencerás", per Dicabua; "Conclusiones aprobadas": "Una fiesta simpática", per Divad; "La psicología y la educación", per E. Fortuny; Gramàtica catalana: "De la Asociación"; "El castigo", per Josep M. Llisterri; "Noticias".

Lamentem l'esperit provincià, que el fa redactar en llengua forastera.

Deganat de mestres nacionals de Barcelona. — Es convoca els socis a l'assemblea extraordinària que tindrà lloc avui, dissabte, a les sis de la tarda, al seu estatge social, plaça d'Urquinaona, 4, principal, per discutir el reglament de la Federació i proposicions que els socis hagin presentat prèviament al Consell Directiu.

ENSENYAMENT SECUNDARI

Curset d'estiu de perfeccionament del batxillerat per a ingrés a la Universitat Autònoma de Barcelona. — El Consell Regional de Segon Ensenyament ha organitzat a l'Institut Pi i Margall un Curset d'Estiu de perfeccionament del batxillerat per a l'ingrés a la Universitat Autònoma de Barcelona. Continua oberta la matrícula tots els dies feiners, de les deu a les dotze del matí, a l'esmentat Institut Pi i Margall (Rosselló, cantonada Balmes).

ELS ESTUDIANTS

Viatge a Alemanya. — Organitzada per l'Associació Professional d'Estudiants de Farmàcia, d'aquesta Universitat, a mitjan del vinent agost sortirà vers França i Alemanya un grup d'estudiants de la Facultat de Farmàcia de Barcelona a fi de visitar les principals indústries químico-farmacèutiques franceses i alemanyes. La caravana serà rebuda oficialment en ambdós països i demés hom els farà objecte de sengles recepcions. La Comissió organitzadora decidí admetre com a agregats, atenent els insistents precs que li foren adreçats, els companys que terminaren llurs estudis en cursos anteriors, així com també els professionals de carreres afins, sense restricció de cap mena. Per tant, podran prendre part en l'expedició els metges, dentistes, veterinaris i llicenciats en Ciències, ultra els apotecaris. Els qui vulguin inscriure's hauran de demanar-ho, per escrit, al senyor president de l'Associació Professional d'Estudiants de Farmàcia, domiciliada a la Universitat Autònoma de Barcelona. Aviat donarem altres detalls d'aquest interessant viatge d'estudis, que és el tercer que organitza l'esmentada entitat.

ENSENYAMENTS ESPECIALS

L'Escola del Treball ha començat a repartir entre els alumnes del curs 1932-1933 els premis i devolució de l'import de la matrícula als que se'ls feren merexedors i signaren oportunament la conformitat. Per a recollir-los, cal que els interessats passin per l'oficina de l'Escola qualsevol dia feiner, de sis a vuit de la vetlla, fins al 30 del mes actual, presentant el carnet d'alumne.

Curs d'Esperanto. — Demà, dilluns, a les vuit del vespre, començarà un curs elemental d'Esperanto a l'Ateneu Popular de Gràcia (Salmeron, 50) i seguirà els dilluns i divendres de cada setmana, de vuit a nou del vespre. Aquest curs d'estiu anirà a càrrec del professor Ramon Fernández.

VARIA

Secció d'Estudis Universitaris de l'A. E. P. — Es fa avinent a tots els qui s'han matriculat o vulguin matricular-se a les classes nocturnes de Batxillerat, que a prou efectes organitza la Secció d'Estudis Universitaris de l'Ateneu Enciclopèdic Popular, que el dia 10 de l'actual tindrà lloc la inauguració del curs. Al mateix temps es convoca tots els associats de la Secció a l'assemblea general ordinària que tindrà lloc el dia 9, a les nou de la vetlla.

Concurs de treballs escolars. — S'han rebut al Gremi de Professors més de dos-cents treballs corresponents a diferents alumnes de les escoles privades de Barcelona. La Comissió qualificadora escolta intensament en la seva classificació, a fi de confeccionar els diplomes, que seran lliurats als alumnes premiats el dia 9 del corrent, a la tarda, al Teatre Fontalba. Els treballs premiats estaran exposats des del dia 9 al 21 inclusiu al saló d'actes del Gremi, i el públic podrà visitar-los d'una a una i de quatre a sis.

ASSOCIACIO PROTECTORA DE L'ENSENYANÇA CATALANA

Acte de repartiment de premis a Esparreguera. — Aquest matí, a Esparreguera, tindrà lloc l'acte de repartiment de premis als alumnes que van prendre part en el Concurs de Lectura i Escriptura catalanes, celebrat a iniciativa de l'Ajuntament d'aquella vila, amb la col·laboració de l'Associació Protectora de l'Ensenyança Catalana. Hi assistirà, en representació d'aquesta Associació, el professor senyor Josep Roca, qui ja formà part del Jurat qualificador.

Patiu de l'Orina?

Aleshores no vacil·leu:

Demaneu gratis l'opuscle "Un remedio que cura", de Boston. Conté les característiques de l'orina, símptomes d'aquestes malalties i la manera d'aconseguir un guariment complet i definitiu amb l'ús de JUGO DE PLANTAS BOSTON

Aquest opuscle es dóna o remet gratis i franc de ports a qui ho solliciti al

LABORATORI FARMACEUTIC DEL Dr. VILADOT, secció E. — Carrer del Consell de Cent, 303. — Barcelona

Comptant-se ja per milers els malalts testimonials que han obtingut llur guariment quan s'ha tractat de combatre catarros agusos i crònics de la veixiga, arenes, mal de pedra i orins tèrbols, inflamacions agudes i cròniques i estretors de la uretra; blenorràgia aguda o crònica; gota militar; inflamació de la pròstata; retenció de l'orina i necessitat freqüent anormal d'orinar; dolor de ronyons i baix ventre, etc., no vacillem a recomanar amb el màxim interès el **JUGO DE PLANTAS BOSTON.** Els resultats que s'aconsegueixen amb el seu ús són èxits tan falaguers, que no dubtem, ni per un sol moment, a qualificar-lo de remei insubstituible.

Rar és el cas que amb un sol flascó no es nota una extraordinària millora que marqui la línia progressiva que ha de portar-lo ben aviat al guariment complet. **El Dipositari per a Espanya és la Casa Segalà, Rambla Flors, 14. - Barcelona.**

De venda a totes les bones farmàcies d'Espanya i a la Central d'Específics, Pelayo, 56; Vilar, Via Laietana, 50; Pelai Rubió, Plaça Macià, 13. — A Madrid: Gayoso, Arenal, 2; Borrell, Puerta del Sol.—A València: Farmàcia Gamir; Farmàcia Rubió, Plaça Mercat; Gorosterai, Plaça Mercat.—A Saragossa: Rived i Choliz, Droguería.—A Bilbao: Barandiaran i Cia., Droguería.—A Sevilla: Francisco Gil, Farmacia del Globo.—A Melilla: Farmacia Moderna.

DOCTOR:

per als vostres malalts afectats de peu pla i altres deformitats, l'**Ortopèdia Teixidó** disposa de material i personal pràctic per atendre els vostres recomanats.

ORTOPEDIA TEIXIDO

Aribau, núm. 5

Telèf. 33882

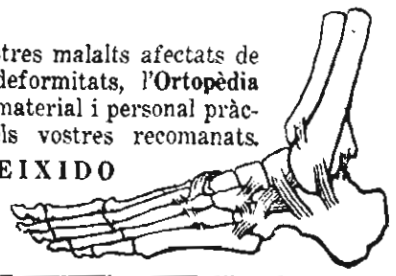

BARCELONA AL DIA

La Vida Corporativa

Ahir fou celebrada l'assemblea de primer grau de la Cooperativa de Transports "La Llevantina", i es tractà de tots els assumptes de l'ordre del dia, i quedà proclamada, per majoria total i interinament fins a l'assemblea de segon grau, la següent Junta: President, Isidre Armengol i Rovira; vice-president, Felip Bargau i Riera; secretari, Bonifaci Iglésies i Piernau; vice-secretari, Josep López Pérez; tresorer, Antoni Oliver i Juanico; interventor, Manuel Miquel i Laporta; local, Agustí Fernàndez Dilme. També quedaren proclamades les comissions per a la Revisió de comptes i per elaborar els reglaments interiors per a l'aplicació dels Estatuts i Reglaments interiors de Treball.

La Secció Permanent d'Educació i Instrucció del Centre Autonomista de Dependents del Comerç i de la Indústria convoca tots els socis del Centre a la Junta general ordinària que celebrarà el dimecres vinent, dia 11, a les deu de la vetlla, al local social. Caldrà, per assistir-hi, la convocatòria individual repartida el mes de juny.

Les Delegacions de Barcelona-Ciutat i Barcelona-Comarca del Col·legi Oficial de Llevadores de Catalunya celebraran junta general extraordinària al seu estatge social del Casal del Metge, el proper dia 9 del corrent, a dos quarts de cinc de la tarda de primera convocatòria, i mitja hora més tard de segona, per tal de tractar del següent ordre del dia: primer: Lectura i aprovació de l'acta de constitució de les Delegacions. Segon: Lectura i aprovació del Reglament interior, presentat per la Ponència que en el seu dia va ésser nomenada.

El diumenge passat la Societat de Sant Frederic va celebrar el seu tradicional banquet fredericà. Hi assistiren bon nombre d'associats i llurs famílies.

Presidí la taula el president de la Societat, senyor Cardona, i la de les famílies la senyora Anna de Cardona. Es feren brindis pels presents i absents i un minut de silenci pels Frederics difunts d'arreu del món.

Els dies 16 i 17, de quatre a sis de la tarda, al domicili del president (Muntaner, 93) es repartiran bons de pa, carn i arròs als Frederics pobres que documentalment acreditin que el seu nom de fonts es el de Frederic o Frederica, recomanant que no es presentin els que no reuneixin aquesta condició, com així mateix els socis que no envíin persones que no siguin Frederics, a fi que no facin el viatge en va.

La Confederació Gremial Catalana, amatent a les disposicions emeses pel decret de la Conselleria de Treball i Obres Públiques amb data 19 del mes de juny i edicte de la Presidència del Tribunal Industrial inserit al Butlletí Oficial de la Generalitat de Catalunya amb data 28 del mateix mes, ha convocat una reunió extraordinària de presidents d'entitats confederades per al dia 10 del mes que som, a les deu de la vetlla, a l'estatge social de la C. G. Catalana (Rambla dels Estudis, 12, pral.), a l'objecte de prendre orientacions sobre els esmentats decrets, i que fan referència a les candidatures per a integrar el Tribunal Industrial i el Consell de Treball.

Aquesta assemblea serà presidida pel Consell Ple de la Confederació Gremial Catalana, i de més a més, són invitats tots aquells presidents d'entitats confederades afectes a les disposicions esmentades i que per omissió involuntària no se'ls hagi cursat la corresponent convocatòria.

NOTICIES SOLTES

Avui, primer diumenge de juliol FORN DE SANT JAUME, S. A. comentarà la fabricació en gran escala del POSTRE TÍPIC BARCELONÍ a dues pessetes un

---

L'entitat coral obrera "La Violeta de Clavet" celebrarà demà, diumenge, dia 8, a les quatre de la tarda, la clausura de curs de les seves classes de música, dibuix, aritmètica i esperanto.

La Delegació d'Hisenda ha assenyalat per a avui els següents pagaments: Senyors Joan Badia, 3.000 pessetes; Llois Bou, 500; Casimir Batlori, 1.000, i Josep Mataix, 930.

"El Seguro Médico", Passeig de Gràcia, 117. Telèfon 74495

Forn de Sant Jaume, S. A.

participa als seus clients que, a partir del dimarts vinent, dia 10, i durant els mesos de juliol, agost i setembre, a fi d'organitzar els torns de VACANCES I FESTA SETMANAL per a la totalitat dels seus empleats i amb el fi que no quedin desatesos els serveis per falta de personal (els sis dies restants de la setmana) tancarà un dia els seus establiments del Passeig de Gràcia, 7 i Plaça de l'Àngel, 1. Procurarà que coincideixi sempre en DIMARTS, llevat de les setmanes en què els dimarts sigui vigília de dia festiu, en el qual cas suspendria el tancament dels seus establiments, però ho avisaria oportunament per mitjà de la premsa local.

FETS DIVERSOS

Un dona anomenada Jacinta Lidos, que es dedica a recollir papers pels carrers, quan passava per la Baixada de Sant Miquel, veié un paquet i el recollí, veient que en el seu interior hi havia dos cadàvers de nadons, de la qual cosa donà compte a les autoritats.

Examinats, es veié que els dits cadàvers presentaven senyals d'haver estat escanyats. La policia practica diligències per tal de descobrir els autors d'aquest infanticidi.

— Al carrer de Pau Iglésies un taxi atropellà el nen Joan Vilanova i Martí, de cinc anys, i li causà gravíssimes ferides a distintes parts del cos, a consequència de les quals morí al dispensari de l'Alcaldia, mentre el curaven. El cadàver, per ordre del Jutjat, fou traslladat al dipòsit judicial de l'Hospital Clínic. El xofer fou detingut i posat a disposició del Jutjat de guàrdia.

— Ahir a la tarda, prop de les dues, fou assistida al dispensari de la Barceloneta la nena de cinc anys Mercè Montes, que viu al carrer de Meer, 11, quart, que presentava la fractura del fèmur esquerre i diverses lesions, de pronòstic reservat, ocasionades en ésser atropellada, al Passeig Nacional, per un taxi. Després de curada, passà al seu domicili. El conductor del taxi fou detingut i conduït a la Delegació del districte.

— Al dispensari de Gràcia fou assistit ahir al matí Joan Rico i Valls, de quaranta-vuit anys, que viu al carrer de Neptuno, 26, segon, el qual presentava una ferida contusa al front, ocasionada en caure casualment en una dependència de la Casa David, del carrer d'Aribau.

— Maria Sánchez ha denunciat que a la Rambla de les Flors, quan acabava de comprar un ram, li caigué del portamonedes un bitlet de cent pessetes, el qual fou recollit per un vianant que va fugir.

— Als Encants de la Plaça de les Glòries Catalanes fou sorprès Manuel Vera i Valls, quan intentava apoderar-se de diverses peces de tela. Valls intentà fugir, i agredí un dels guàrdies que el detingueren. Fou conduït a la Delegació del districte.

— Ahir al matí, al Passeig de Fabra i Puig, fou atropellada per un auto particular la nena d'onze anys Maria Blanca Sampriete, que viu al número 9 del carrer 165 de les Cases Barates d'Horta. La nena resultà amb una ferida inciso-contusa a la regió frontal, de pronòstic reservat. Fou assistida al dispensari de Sant Andreu, i després passà al seu domicili.

— Al domicili de Josefa Cascales Hernández penetraren lladres, i se n'emportaren una gramola i gran nombre de discos, tot el qual valorat en cinccentes pessetes. Josefa ha denunciat el fet a la policia.

— Al Mercat de Santa Caterina li fou sostreta la cartera a Josep Valls i Soler, en la qual guardava diversos documents i bitllets del Banc d'Espanya.

— De l'interior d'un auto fou sostreta, al carrer de Vilamarí, l'americana del propietari del vehicle, contenint documents i una quantitat de bitllets de Banc.

La Mar i l'Aire

SEMAFOR DE MONTJUIC

Observacions meteorològiques: A sol fixent vent a l'E. fluix, cel clar i horitzons boirosos; al migdia S. S. E. fresc, cel amb cirrus i horitzons boirosos, i a sol ponent S. E. també fresc, mar marejadeta del S. E. i el cercle queda boiros.

Barometre, 757. — Termòmetre, 25.

MOVIMENT DEL PORT

Moviment de vaixells a posta de sol. — Demoren a l'E. una goleta i un bergantí goleta que van de bolina, i un pailebot a motor que va vers la mateixa direcció. Pel S. un pailebot que passa a llevant i una balandra que passa a ponent, i al S. O. una goleta i dos bergantins goleta que van en popa, una balandra i dos pailebots a motor que vénen al port, i tres que van vers la mateixa direcció; de vela llatina quatre falutxos vers diverses direccions i un vers aquest port.

Vaixells entrats. — De Cardiff, amb carbó mineral, el vaixell espanyol "Gastelu", dels senyors Talavera i Fills; de Gijón, amb carbó mineral, el vaixell "Maruja y Aurora", del senyor D. Mumbrú; de Palamós, amb càrrega general, el vaixell "Ampurdàn", de la senyor Vidua de C. Martorell; de Palma, amb correu, mercaderies i 141 passatgers, el motor correu "Ciudad de Palma", de la Cia. Transmediterrània; de Bilbao i escales, amb càrrega general i de trànsit, el vaixell "Cabo Huertas", del senyor Fill de Ròmul Bosch; de Glasgow, Vigo, Càdiz i Alacant, amb càrrega general i de trànsit, el vaixell anglès "Calderón", dels senyors Mac Andrews i Cia.; de Sète, amb càrrega general i de trànsit, el vaixell espanyol "La Guardia", del senyor J. Gilabert.

Vela. — De Carrara, amb marbre, el bergantí goleta italià "Giorgina"; els pailebots el "Casandra", de San P. del Pinatar, amb sal; el "Arnaldo Oliver", de Felanitx, amb càrrega general; el "Carmen Picó", de Ciutadella, amb càrrega general; de Sant Feliu, amb càrrega general, el "Comercio"; de Màlaga i Gandia, el "Paulita"; de Palma, amb el seu equip, el yacht "Mercedes 4".

Al Dio. — El motor "Ciudad de Sevilla.

Vaixells sortits. — Distància navegada dels vaixells que han sortit: fora d'horitzó es troben els espanyols el "Ampurdàn", amb càrrega general, cap a Roses, de la senyora Vidua de C. Martorell; el "Roberto R.", amb passatge i càrrega general, cap a Algecires i escales, del senyor Fill de Ramon A. Ramos; els correus el "Villa de Madrid", amb passatge i càrrega general, cap a Las Palmas i escales, i el "Ciudad de Palma", amb passatge i càrrega general, cap a Palma, tots dos de la Cia. Transmediterrània; el nord-americà "Exilona", amb 15 passatgers de trànsit i càrrega general i de trànsit, cap a Nova York, Filadèlfia i Boston, del senyor Tomàs Mallol i Bosch; l'anglès "Castelar", amb càrrega general i de trànsit, cap a Liverpool i escales, dels senyors Mac Andrews i Cia.; l'italià "Città di Bergamo", cap a València i escales, dels senyors Fills de M. Condemines; els espanyols el "Alfonso Senra", en llast, cap a Gijón, del senyor D. Mumbrú; el "Cervera", en llast, cap a Huelva, del senyor Fill de Ròmul Bosch; el transatlàntic "Magallanes", a netejar fons, cap a Marsella, de la Companyia Transatlàntica.

Vela. — Els pailebots el "Pedro", amb càrrega general, cap a Dènia; el "Cala Antro", amb càrrega general, cap a Màlaga; el "Cala Virgili", amb ciment, i el "Estela", amb càrrega general, cap a Palma; el llagut "Dolores", en llast, cap a València; el bergantí goleta italià "Giovanino", en llast, cap a Porto Ferraro.

MOVIMENT D'AVIONS

Aeròdrom de l'Air France. — Procedent de Tolosa, a les 6'26 arribà l'avió amb correu, mercaderies i 1 passatger.

Procedent de Marsella, a les 6'45 arribà l'avió amb correu, mercaderies i sense passatgers.

Procedent de Casablanca, a les 13'30 arribà l'avió amb correu, mercaderies i 7 passatgers.

A les 13'45 sortí l'avió cap a Tolosa amb correu, mercaderies i 2 passatgers.

A les 13'44 sortí l'avió cap a Marsella amb correu, mercaderies i 5 passatgers.

A les 6'45 sortí l'avió cap a Casablanca amb correu, mercaderies i 1 passatger.

Aeròdrom de l'Aeronàutica Naval. — Procedent d'Estutgard, amb escales a Ginebra i Marsella, a les 17'37 arribà l'avió "ROHRBACH D-AHOL" amb correu, mercaderies i 7 passatgers.

Procedent de Madrid, a les 13'30 arribà l'avió "FOKKER 11 EC-PPA" amb correu, mercaderies i 8 passatgers.

A les 7'10 sortí l'avió "ROHRBACH D-1727" cap a Estutgard, amb escales a Marsella i Ginebra, amb correu, mercaderies i 11 passatgers.

A les 9'30 sortí l'avió "FOKKER 10 EC-AMA" cap a Madrid amb correu, mercaderies i 7 passatgers.

A les 15 sortí l'avió "FOKKER 11 EC-PPA" cap a Pamplona amb 3 passatgers.

Base Aeronaval. — Procedent de Roma i Marsella, a les 12'32 arribà l'hidroavió italià "I-VALE" amb correu, mercaderies i 6 passatgers.

Excursionisme

CALENDARI EXCURSIONISTA DE CATALUNYA

En vista de la gran acceptació que tingué el primer Calendari gràfic excursionista del Centre Excursionista de Catalunya, la seva Secció d'Esports de Muntanya ha acordat editar novament aquest popular Calendari per a l'any 1935.

Per tal de seleccionar les 56 fotografies que han de figurar al dit calendari, s'ha convocat un concurs fotogràfic de paisatges de Catalunya, d'acord amb les bases que es faran públiques oportunament.

El termini d'admissió d'aquest Concurs fineix el dia 15 de l'actual mes.

L'ACTUACIO SOCIAL

La Unió Ultramarina. — El Consell Directiu, davant l'ofensiva presa per les Cooperatives d'aquesta ciutat, convoca tots els empleats de les Cooperatives de Consum de Barcelona al seu estatge social, Hospital, 110 i 112, principal, per a demà, dilluns, a les deu de la nit, a una assemblea per tractar i concretar el camí a seguir.

ELS JURATS MIXTOS

Canvi de casa. — Els Jurats Mixtos de Treball de les Indústries de l'Alimentació posen a coneixement de qui pugui interessar, que les seves oficines han estat traslladades a la Via Laietana, 16, tercer, lletra M.

No hó negligiu...

Aquesta cremor d'estómac que noteu després dels àpats pot ésser l'úlcera de demà. Aconseguiu la vostra curació inmediata amb

L'ELIXIR ESTOMACAL

SAIZ DE CARLOS

ELS OBRERS

Societat de Professions i Oficis Diversos (Secció de barretaires). Avui, a les set de la tarda, i al seu estatge social (Casa del Poble, Primer de Maig, núm. 7), celebrarà una reunió per tal de donar lectura dels nous Estatuts de la Secció, i aprovar-los.

L'activitat política

Acció Catalana Republicana

DE SARRIA I BONANOVA

Plaça de la Vila, 3

Demà, dilluns, a les deu de la nit,

CONFERENCIA PUBLICA

per l'honorable conseller de Finances

MARTI ESTEVE

Tema: "Moment actual de Catalunya"

ESQUERRA REPUBLICANA DE CATALUNYA

El Casal Català d'Esquerra del Poblet (carrer de València, 458, baixos) prega tots els seus socis que tinguin a bé passar demà dilluns i dies successius, de set a nou del vespre, per a comunicar-los diferents notícies d'importància i que convé que no les ignorin.

POLITICA ARAGONESA

El vinent dimecres, dia 11, a dos quarts d'onze de la vetlla, "Estado Aragonés" celebrarà el lonx homenatge que per causes alienes va ajornar, dedicat al senyor Josep M. Espanya, director general d'Administració Local, per la seva labor aragonesista realitzada per terres d'Aragó. Han promés d'assistir-hi les autoritats de Catalunya. Els tiquets s'expendran fins al dimarts al vespre, al local social, Portaferrissa, 7 i 9.

LA MODA

BLANC

També aquest estiu el blanc és el color que més es prodiga. Blanc a totes hores i en tota mena de teles. Blanc que s'adapta perfectament a tota mena d'abillaments: abrics, "tailleurs", capes, vestits vaporosos, bruses, faldilles. I executat en blanc tot pren un especial encís.

Pulcre i essencialment estival, res com el blanc dintre el marc exuberant de la natura estiuenca. El verd sembla més verd, el blau de la mar es veu més intens i el blau del cel més radiant en contrast amb l'albor miraculada i riallera dels nostres blancs vestits.

Es veritat que el blanc és d'una extrema exigència, però precisament per això és exponent de màxima polidesa. Avui us oferim aquest gai conjunt de vestits blancs, alguns dels quals es realcen amb una mica de blau.

A l'esquerra, bell vestit de crespó de Xina blanc. Canesú-armilla, mànigues i davant s'ornen amb plecs cosits.

Al costat, vestit en crespó blanc amb quadrícula blava. Petites mànigues volant i jabot en volant com a guarnit.

Segueix un sobri "tailleur" en shantung blanc. La jaqueta amb petit faldó i quatre butxaques, cinyell de pell blanca i "pattes" als muscles.

Més avall, un "tailleur" en llana blanca mosquejada. Jaqueta ajustada, amb dues butxaques. Faldilla amb plec pla al davant.

Elegant conjunt en alpaca blanca. S'adorna amb repunts de torçal blanc.

Cap a la dreta, un senzill "tailleur" en llana blanca mostrejada de blau amb quatre butxaques internes.

Al costat, un bell "tres quarts" en "shantung" blanc. Faldilla amb plecs al costat. Jaqueta amb mànigа "raglan", cordada amb un llaç al davant. Butxaques cordades amb quatre botons de fantasia, blancs.

A la dreta vestit-abric en piqué blanc, ornat amb repunts de torçal blanc al davant, coll, mànigues, butxaques i cinturó.

A la part més inferior, brusa en piqué de seda blanc realçada amb caladets. Mànigues obertes. Botons de nacre i cinyell de pell blanca.

Entre aquests variats models, en trobareu d'apropiats per a "tenis" i per a esports de mar.

V. D.

Modernisme

La joventut femenina arreu es fa admirar pel coratge i la resolució que esmerça en empreses agosarades. A Catalunya, veritablement, les dones no fem grans coses, coses que polaritzin l'atenció de la gent. Llevat de les deportistes —en bon nombre ja—, les activitats nostres són de poc relleu, poc estridents. L'emancipació econòmica, però, en pocs llocs és tan rotunda, tan eficient.

En pocs mesos a França han aparegut deu llibres de viatges de noies franceses als llocs més allunyats, més inconeguts, sovint perillosos.

Una noia sola ha recorregut els mars caribes. Una altra ha travessat altes muntanyes de la Xina. Una altra s'ha internat per Etiopia. Les aviadores realitzen veritables heroïcitats.

El que més sobta és la rapidesa d'aquesta evolució. Les mares d'aquestes noies audacioses no eren més lliures que les nostres mares. Només sortien, i encara ben acompanyades —com a casa nostra també era costum— per anar a tot estirar a casa la modista o la professora de piano.

En aquest aspecte de coses de gran espectacle, quedem molt endarrera. Ben segur, però, que no hi perdem gran cosa.

D.

A LLORET DE MAR (GIRONA)

CLINICA MENTAL "TORRE CAMPDERA" per a malalts nerviosos, mentals i toxicòmans. Telefon 10. Metge director-responsable: DOCTOR M. BERNAT I CARRERES. Per a informes, adreceu-vos a la mateixa Clínica o a BARCELONA, els divendres, de quatre a set de la tarda, a la plaça de Letamendi núm. 3, fer.

Avui diumenge, Clausura de la

EXPOSICIO DE PRIMAVERA

SALO DE L'ART MODERN

Parc de Montjuïc

Oberta de 10 matí a 7 tarda. Entrada una pta.

El VIII Congrés de Metges i Biòlegs de Llengua Catalana

A tots tots ben servits s'hi troba sempre AGUA VALL-PAR perquè sois té gust d'aigua i no pesa a l'estómac per molta que s'en begui. Els millors Metges de Barcelona en beuen i la recomanen amb èxit.

Demaneu-la per tot arreu. Se serveix en garrafes de 8 litres al preu de 2'20 ptes. la garrafa

AGUA VALL-PAR

Encàrrecs al Dipòsit General
Paris, 174 - Tel. 77410
Barcelona

¡ATENCIO! METGES

Tractament per a HERNIES
(Inguinals - escrotals - umbilicals)
Faixes medicals
(Ptosis - obesitat - operats)
Cotilles preventives i de cura
(desviacions - escoliosis - mal de Pott).
Aparells ortopèdics
(per a correcció física del cos humà)
Les vostres receptes han d'ésser complementades per la
Institució Herniària L. A. ETCHEVES
Balmes, 8. - Telèfon 23220 - Barcelona

MIRANT A DEMA

Quan les generacions futures es deturin a estudiar les múltiples activitats dels homes del moment i els que els seguiren, hauran de reconèixer que durant els darrers trenta-dos anys ha estat desenvolupada una tasca catalanissima total, que no poden desvirtuar els mancaments que involuntàriament hagin desvaloritzat quelcom el valor de conjunt.

Els que, especialitzats, vulguin pararse a analitzar la vida científica de Catalunya, i més concretament la dels nostres metges, cirurgians i biòlegs, hauran de fer tot l'honor merescut a aquesta professió liberal, alhora que catalanissima, del nostre poble.

La ciència de curar compta amb dos noms ilustres catalans: el que és universalment conegut, Miquel Servet; i l'ara homenatjat, el cirurgià Antoni Gimbernat, que junt amb Pere Virgili, fills ambdós de les comarques tarragonines, foren els primers de posar ací els fonaments de la fisiologia. Els congressos de metges i biòlegs de llengua catalana són un nou esforç, però un nou esforç col·lectiu dels catalans a l'aportació universal de les ciències, de cara a demà.

L'EXIT DEL VIII CONGRES

Amb aquests antecedents podia donarse com a segur l'èxit del VIII Congrés de Metges i Biòlegs de Llengua Catalana. Tant pels temes posats a la consideració dels congressistes, com per la vàlua dels ponents, no podia desmerèixer l'esmentat Congrés, que tingué lloc dels dies 27 al 30 de juny d'enguany, dels anteriors congressos.

A l'acte inaugural hi assistiren representacions de l'Acadèmia i Laboratori de Ciències Mèdiques de Catalunya, Acadèmia de Medicina, Institut Mèdic Farmacèutic, Col·legi de Metges i Sindicat Mèdic.

Començà el Congrés a desenrotllar el seu programa científic amb la discussió de la ponència del doctor Domènech i Alsina sobre la "Fisiopatologia de l'estat de shock". A continuació es discutiren ponències presentades pels doctors Pi i Sunyer, Bosch i Avilés, Estapé, Amat, Vidal i Munner, Domingo i San Juan, Mira, Rodríguez Arias, Corachan, Ribes i Ribes, Ferrerons, Carrasco i Formiguera, Barraquer, Tomàs Sayé, Guilera, Pinós, Company, Causa, Lluch Abella, Tomàs Fornells, Brossa, Martínez García, Nubiola Fernández, Pellicer, Cartanyà i Miserachs. També s'efectuaren a diversos hospitals, laboratoris i clíniques demostracions tècniques d'aplicacions clíniques i terapèutiques.

LES ENTITATS OFICIALS

La Generalitat de Catalunya i l'Ajuntament volgueren donar al Congrés tota la categoria que mereix, amb el suport de llur adhesió, i foren organitzades diverses festes i actes per tal d'homenatjar els hostes de la ciutat i concurrents al Congrés; es féu una repetició del festival artístic "Visió retrospectiva de la dansa a Europa fins a l'Edat Mitjana" i "La dansa a l'antiga Grècia", amb el qual la Residència internacional de senyoretes estudiants clausurà l'actual curs. Col·laborà en aquella festa, com la primera vegada, la Banda Municipal de Barcelona, i, per celebrar-se a la nit, l'enginyer Carles Boigues, el creador de les llums màgiques de la nostra Exposició Internacional. També hi hagué un concert al Palau de la Música Catalana per l'Orquestra Pau Casals, l'organització del qual anà a càrrec del Comitè d'homenatge a Gimbernat. La concurrència fou nombrosa i distingida, predominant els congressistes amb llurs famílies. La interpretació del programa no cal dir que fou excellent.

També foren efectuades diverses excursions a Santa Fe del Montseny, a Poblet, Santes Creus, Sitges, S'Agaró i Montserrat; una "garden party" organitzada al seu honor pels senyors Roviralta, en la qual els congressistes van recórrer els jardins i dependències del bell casal dels senyors Roviralta, i quedaren encisats de les belleses artístiques que conté, especialment de l'extensa i interessant ceràmica.

Entre els assistents a tots els actes tingueren sempre representació les autoritats de Catalunya i del nostre Ajuntament.

ELS QUE INTERVINGUEREN

Ahir començà la lectura i discussió de les comunicacions anunciades prèviament al Congrés, a la Sala d'actes del Casal, a la Sala d'actes de l'Acadèmia i Laboratori de Ciències Mèdiques de Catalunya (Secció de Cirurgia) i a la Sala d'actes del Casal del Metge (Secció de Medicina).

Seguiren les demostracions tècniques d'aplicació clínica i terapèutica als Hospitals, Laboratoris i Clíniques iniciades ahir, amb tant d'èxit.

Pot dir-se que la feina feta és interessant, completada per les aportacions del Departament de Sanitat de la Generalitat.

L'esmentat departament de Sanitat i Assistència Social de la Generalitat ha contribuit al certamen amb una Exposició especial de l'obra descabdellada per la susdita Conselleria en matèria sanitària i benèfica des que el Govern autònom, amb l'iniciat traspàs de Serveis, ha pogut dedicar-se plenament a aquestes importants activitats. En l'Exposició referida figueren, degudament classificats, els treballs ja realitzats, en periode de realització o projectats, de les dues grans seccions del Departament, és a dir, els referents a Sanitat i els referents a la part d'Assistència Social. En resums estadístics i quadres explicatius es dóna compte també de l'obra legislativa a Catalunya en els camps sanitari i benèfic.

EL FINAL DEL CONGRES

La sessió o acte de clausura al Saló de Cent de l'Ajuntament de Barcelona revestí una gran brillantor. Pronunciaren discursos allusius al Congrés, i es felicitaren de l'èxit obtingut el conseller de Cultura, senyor V. Gassol; l'alcalde de la ciutat, senyor Carles Pi i Sunyer; el doctor Pere Domingo, i el president del Congrés, doctor Puig i Sais. També parlaren alguns dels representants d'altres localitats de Llengua Catalana que assistiren al Congrés. Seguidament l'Ajuntament obsequià els congressistes amb un lonx, que fou amenitzat per l'Orquestrina Universitària.

La continuitat dels congressos dels nostres metges honoren la classe, una de les més catalanissimes de la nostra terra.

Establiments de l'INSTITUT ORTOPEDIC "PERE SABATE"
Continuador de la firma SABATE i ALEMANY
Canuda, 3, 5 i 7. — BARCELONA

Doctor: En fer les vostres prescripcions cal que recordeu sempre les següents especialitats:

OLSHON. DOVER. ATHOS
Per a hèrnies rebels.
REDUCTIU OBTURADOR "BÁNY"
Per a hèrnies.
"WAST"
Cama artificial en fibra, substitutiu de cames amputades.
"SERPENT"
Cotilla per a mal de Pott.
"NADHORA"
Cotilla per a desviació incipient.
"DINHORA"
Cotilla per a desviació inicial.
"TRIUMPH"
Cotilla per a desviació vertebral.
"LE SAGE"
Adreçador de cames debilitades, casos de paràlisis agudes, coxàlgies varus.
"ÁGUILA BLANCA"
Per adreçar el cos corbat.
"PRYNCE"
Adreçador d'espatlles calgudes.
"ZUG"
Per a quist de monyó.
"EXIT"
Per a sostenir el budell calgut.
FOLLY ROSÉ
Mitges de goma per a varices.
"THAIS"
Per a enfortir els pits.
"MAJIK"
Fer a orelles calgudes.
"DUPLEX"
Protector per a encorbats.
Faixa elevadora "THEA"
Per a ptost abdominal, gàstrica, intestinal, renal i uterina.
Faixa REDUX
Per a ventres calguts.
Faixa FEMINA
Per a embarassades.
Faixa COMPREX
Per a ronyó mòbil.
Faixa STELLA
Per a colostomia.
Faixa SORRENTO
Per a operats d'apendicitis.
Faixa PROTEX
Per a operats d'hèrnia.
Faixa NHYDIA
Post-partum.
Faixa POTENT
Compressor contra obesitat.
Faixa FLEXIS
Cintura per a obesitat lleu.

La cura amb què són preparades ofereix a vós i al malalt la garantia més absoluta en el guariment de les diverses afeccions a què són destinades

Per al benestar de la llumanitat no oblideu les noves creacions i tingueu tot hora present el meu estatge:
INSTITUT ORTOPEDIC "PERE SABATE" - Canuda, 3 - 5 - 7, Barcelona

SANOCRYSIN ORIGINAL MOLLGAARD:
Per a la quimioteràpia de la tuberculosi, segons el mètode de Mollgaard. S'expèn en dosis de 0'01, 0'025, 0'05, 0'10, 0'15, 0'25, 0'50, 0'75 i 1 grams.

OLEO-SANOCRYSIN:
Tiosulfat doble d'or i sodi en suspensió oliosa. S'expèn en dosis de 0'05, 0'10, 0'15, 0'20, 0'25, 0'30 i 0'50 grams

INSULINA "LEO":
La més pura i més eficac. No produeix dolor en ésser injectada. S'expèn en solució de 20 i 40 u. i. per c. c.

XERINGA "LEO":
Per a injeccions d'Insulina. Dóna la indicació directa en unitats d'insulina.

TIROIDES "LEO":
Glàndula tiroides assecada, en pastilles biològicament estandardítzades. S'expèn en les dosis següents:
Núm. I equival a 0'1 mgr. de tiroxina
" II " " 0'2 " "
" IV " " 0'4 " "

SULGOSIN "LEO":
Suspensió oliosa de sofre al 1 % esterilitzat per a la piretoteràpia de paràlisi general. Sífilis nerviosa. Demència precoç. Esquizofrènia, afecció del sistema nerviós ad modum Knud Schroeder.

LEOTAMIN:
Ungüent amb Insulina i Biosterina, per a tota mena de llagues i ferides de cicatrització lenta.

EXHEPA:
Extracte de fetge, en pols, per al tractament de l'anèmia perniciosa segons el procediment de Minot i Murphy. Reconstituent en casos de desnutrició general o alteracions del plasma sanguini.

LEOBYL:
Preparat d'àcid acetil-salicílic, absolutament neutre, sense acció irritant damunt la mucosa gàstrica.

CLORHIDRAT DE COLINA "LEO":
Hormona de la colesterogènesi; augmenta la taxa de la [illegible]rina de la sang. Indicat per als estats tuberculosos i pretuberculosos, intoxicació gravídica.

TRISATIN "LEO":
Solució de pH constant (3,6-4,6) amb els productes de la list de 500 milions d'stafilococs per c. c. Indicat en els processos inflamatoris, infeccions i sèptics deguts a gèrmens piògens. Piodermitis. Impètig. Forunculosis. Antrax. Acné i Erisipelles.

ETANOL "LEO":
Dilució alcohòlica a 20° en vehicle glucosat isotònic amb un pH constant (6,2). Indicat en neumonies, bronconeumonies, processos supurats del pulmó, septicèmies, febre puerperal.

LITERATURA DETALLADA A DISPOSICIO DE TOTS ELS Srs. METGES

CIDSA COMERCIAL IBERO DANESA S.A.
LABORATORIO LEOBYL

Hostal Valira
HOTEL RESTAURANT DE PRIMER ORDRE
Servei a coberts i a la carta - Cuina francesa i espanyola - Habitacions gran confort amb aigua corrent, freda i termal - Habitacions amb cambra de bany. Aigües termals, molt indicades en les afeccions neuràtiques, reumatisme, gota i malalties de la pell, etc.
LES ESCALDES (ANDORRA) - A vint-i-quatre km. de la Seu d'Urgell i a cinquanta d'Ax-les-Thermes
Informació i administració: Anònima Alzina - Graells
Ronda de la Universitat, 4
Luxós servei d'autocars, que permeten fer el viatge amb tota comoditat
Sortida cada dia, a tres quarts de dues de la tarda

Aigua Oxigenada
DOCTOR VINYALS
Purissima, rica en oxigen
La preferida a les clíniques i a totes les llars
Producció dels Laboratoris del Doctor Vinyals de Barcelona

Raquitisme
Escrofulisme
Neurastènia
Tuberculosi
EL MILLOR REFORÇANT PER A INFANTS I PER A DONES EMBARASSADES I QUE CRIIN

JOAQUIM JUVANET
PEDICUR
Petritxol, 11 - BARCELONA - Telèfon 20547

LABORATORIS JOSEP BADOSA
FARMACEUTIC
Anàlisis clíniques, Bacteriotag antitífic, Tyrothrix, Anestèsic Badosa
Duc de la Victòria, 10 - Telèfon 18165 BARCELONA

EUMILK

EUMILK AL 20 % DE CREMA. — Es destinat a la lactació de l'infant i és així mateix un sobrealiment immillorable per a l'adult.

EUMILK AL 12 %. — Tipus hipograssos per als casos que no és ben tolerat el tipus total de crema.

EUMILK DESCREMAT. — Aliment i medicament en tots aquells casos en què són contraindicats els aliments greixosos, especialment per putrefacció dels greixos.

EUMILK ALBUMINOS. — Tractament dietètic de la gastroenteritis, produïda per fermentacions àcides dels greixos i fècules, promotores de les diarrees verdes i copiosos.

EUMILK-MALTA. — Poderós aliment d'alt valor nutritiu, adequat a totes les edats, àdhuc al lactant.

TRIAVENA. — Preparat a base de farines dextrinitzades de cereals; és el complement de l'alletament a partir del setè mes, o abans si el metge ho creu convenient, i aliment de força en ésser desmamat l'infant. Es encara un aliment insuperable per a adults que necessitin una eficaç sobrealimentació fàcil de digerir.

LABORATORI DOCTA, S. A. -- Corts, 429 -- Barcelona

Gran fàbrica d'aigües carbòniques i esterilitzades
LUSTRAL
EUGENI GILBERCA
Marià Cubí, 60 — Telèfon 71319
Demaneu sempre sifó higiènic LUSTRAL

Servei de transfusió sanguínia i d'immunotransfusió
RICARD MORAGAS
Trafalgar, 8 - Telèfons 17831 i 15344
J. GRAU I COLOMÉ
Balmes, 26 - Telèfon 24337

Contra els mals d'estómac, fetge, intestins, estrenyiment

Polvos Estomacales Cercavins

E L S E S P O R T S

Temes d'estiu

Bullavesa esportiva

UNA DÈRIA

Diverses vegades hem remarcat la [illegible] debilitat dels catalans a jugar a ser entitats.

Si al voltant d'una taula de café, o simplement apuntalant un taulell de bar, o més simplement, encara, a [illegible] un llum de xamfrà, quatre — tot [illegible] mitja dotzena — d'individus [illegible] en alguna de les mil-i-[illegible] maneres que fan vibrar els hu[illegible], podeu ben creure que abans de [illegible] setmana, després de la prévia re[illegible], aprovació i presentació a Go[illegible] d'uns Estatuts i d'estar en [illegible] d'un centenar de fulls de [illegible] de carta amb els corresponents [illegible], tots degudament timbrats, i [illegible] el "mobiliari" amb un es[illegible] segell de goma, podeu ben [illegible] — repetim — que s'han conver[illegible] en els importantíssims senyors de [illegible] Junta Directiva o Consell Direc[illegible] — aquesta darrera definició dóna [illegible] — de la Penya de Buscadors [illegible] Cargols, o del Club dels Protec[illegible] del Patrimoni Particular de ca[illegible], o de la Societat Recreativa [illegible] Modernista.

El nom no fa la cosa. Hi ha en[illegible] batejades d'antiguerreres o [illegible]tructives, les quals, si la policia [illegible] un "rendez vous", acostuma a [illegible]-hi ravitualiament de les seves [illegible] per una llarga temporada.

Concretant a les entitats esporti[illegible] o que rutllen amb una etiqueta esportivitat, cal dir que un seixanta [illegible] setanta-cinc per cent no són pas [illegible] més que "camouflages", en termes [illegible], agrupacions que no han culti[illegible] i potser no han vist cultivar mai, [illegible] rentable esport.

Les gasetilles que amb una santa [illegible] arriben diàriament als pe[illegible], i que amb la més santa insis[illegible] són xuclades pels higienitzants [illegible] de la paperera, ens parlen cla[illegible] de la mena d'esport que prac[illegible] o diuen practicar, més d'una [illegible] amb el frontis esportiu.

La Junta Directiva de la Penya X, [illegible] celebrada el dia tal, va acor[illegible] dedicar un ball a honor de la [illegible] Tela."

L'excursió que farà el Centre Ex[illegible] H serà a la Font d'En [illegible].

A honor dels components del pri[illegible] equip se celebrarà una costellada [illegible] a la Font de la Perdiu, de Vallro[illegible].

"La caseta de bany de la Socie[illegible] K estarà instal·lada junt al clos [illegible] Club Femení i d'Esports." (Cre[illegible] que aquest respectable club fe[illegible] és una exposició de carn, com [illegible] d'importació del Parallel.)

[illegible] alguns juntes li ha algun [illegible] coneixedor del "métier", [illegible] — i alguna vegada acon[illegible] — una subvenció a la Gene[illegible] plantes a l'Ajuntament o una [illegible] a la Societat d'Atracció de [illegible].

Les agrupacions d'aquesta mena, [illegible] de jous de platxeri com els que [illegible] fan a la sorra, i com les [illegible] d'aquesta mena, són estantisses [illegible] i efímeres fins a la [illegible].

[illegible] que si són preses seriosa[illegible] solament contribueixen a des[illegible] els membres de les que, per [illegible] o per cooperació, són [illegible] com les "tons concours" [illegible] nostra. El futbol i l'excur[illegible] són els esports que en pa[illegible].

BIBLIOGRAFIQUES

[illegible] que s'estimi una mica [illegible] les coses, els possibles perquè [illegible] d'ésser constituïda pu[illegible] un "Butlletí". N'hi han [illegible] butlletins que són uns "Be[illegible] de poques pretensions. N'hi [illegible], les quals, malgrat la bona [illegible] que demostren tenir els seus [illegible], arguments [illegible] d'ésser el [illegible] per a fer-se el [illegible] el pass a les publica[illegible] consolidades i de suficiència [illegible] literària demostrades a bas[illegible].

[illegible] dels periòdics arri[illegible] butlletins i portantveus de totes [illegible]. Nosaltres creiem fer un favor [illegible] donant compte solament dels [illegible] valguin.

[illegible] les notes d'avui acusarem re[illegible] quantes publicacions de [illegible] que hi ha de aquestes darre[illegible].

Butlletí del Centre Excursionista de Tarrassa. — Vint pàgines aprofitades [illegible] a preus. Un fascicle bimensual [illegible] per considerar com el tipus [illegible] aquesta mena. Els treballs de [illegible] Elias i de Iu Ponç, entre al[illegible], són joies de tot encomi. En [illegible] dom hi remarca el labo[illegible] d'aquesta entitat terrassenca, la qual pels mereixements i [illegible] dels directius ha aconse[illegible] col·locar-se entre les primeres de [illegible] en el seu género.

Butlletí de l'Agrupació Excursionista de Granollers. — A Granollers [illegible] Salvador Llobet, que amb la [illegible] voluntat i amb el seu [illegible] amor a aquella ciutat valle[illegible] ha pogut fer d'un aplec d'aficionats a l'excursionisme, una veritable institució cultural, la més important, potser, del Vallès oriental.

L'Agrupació Excursionista de Granollers, amb l'ajut, modest, però digne d'estima i d'imitació, de l'Ajuntament local, ha col·locat Granollers en un nivell intellectual, que era esperat pels qui de prop o de lluny senten els seus batecs.

Ultra la tasca de recollir objectes arqueològics de la comarca formant un interessant Museu, aquesta Agrupació edita bimensualment un Butlletí magnífic. Magnífic per la presentació i per la valoració dels articles.

Els treballs de J. Puchades, de Salvador Llobet, de Josep Font, de Josep Cortal i Vilanova, d'Antoni Casades de Vives, entre altres, són llegits amb afició, no solament pels nostres amateurs, sinó pels estudiosos de la història, geografia, arqueologia i folklore de Catalunya.

Es un bon encert de dedicar en cada número una pàgina antològica a un dels nostres excursionistes desapareguts. Un dia hi ha Masponç i Labros i un altre César August Torres.

Amb les notes meteorològiques locals contribueixen a la labor del Servei Meteorològic de Catalunya.

Aquest Butlletí, com l'Arxiu del Terrassa, és una de les millors publicacions excursionistes de Catalunya.

Atletisme. — Una vegada, fa mesos, explicàrem la confecció d'aquest fascicle bimensual. I férem públic l'esforç que els seus editors — Acció Atlética — patentitzaven cada vegada que sortia al públic.

En el seu darrer número de maig-juny continua laborant amb articles tècnics en pro de la propagació de l'atletisme per bons viaranys. Llàstima que la correcció ortogràfica no pugui ésser més acurada.

Amb el temps, la collecció d'"Atletisme" serà valorada com en realitat es mereix.

Catalunya Atlètica. — Un luxós fascicle és el número de juny. Es dedicat al I Saló de Turisme i dels Esports.

Guerau Garcia, el "factòtum" de la pulcra revista, té l'encert d'aplegar bons col·laboradors a la seva obra.

Agermanats amb l'atletisme hom hi troba l'excursionisme, amb els esports de neu i l'acampada. En poc temps ha aconseguit fer, el company Garcia, una de les millors publicacions de divulgació esportiva de Catalunya. Agraïm-li.

L'exhumació dels historials de les diverses proves del calendari atlètic són de gran utilitat per als aficionats a aquestes coses.

Gimnàstica. — Aquesta publicació és trimestral. I l'entitat editora és la Federació Catalana de Gimnàstica.

Es indubtablement la revista tècnica esportiva de les de més solvència de Catalunya. No en va el capitost és el doctor Soler i Damians, primera figura en el nostre món esportiu.

Ha estat un encert de buscar col·laboració en els mestres estrangers, d'alguns dels quals molt se'n pot aprendre.

Els articulistes del número darrer són el doctor Soler i Damians, Gaspar Forteza, Joaquim Ral, Eladi Vidal, Josep Curto i de l'italià Francesco Bruno.

Interessants i ben triades fotografies completen el valor d'aquesta important revista.

F. C. Barcelona. Butlletí. — El club blau-grana, amb penes i treballs, aconseguex publicar un butlletí trimestral.

L'historial esportiu del F. C. Barcelona és mereix molt més que una publicació trimestral. Els articulistes, però, són de qualitat: Josep M. Cases i Oms, professor de català de primera categoria; Lluís Tudó, entusiasta assagista blau-grana, i Guerau Garcia, intelligent crític d'Atletisme.

En el número actual destaca l'Inventari de l'actiu i passiu efectuat el 31 de maig darrer. Reflex trist de la situació económica actual del nostre primer club.

I... la bullavesa d'avui s'ha acabat.

F. MARTIN I JULIA

T e n i s

El torneig de Wimbledon

L'ANGLÈS PENY HA BATUT L'AUSTRALIA CRAWFORD PER 6-3, 6-0 I 7-5

Per a presenciar aquest partit hi ha assistit una gernació imponent, que s'ha vist defraudada, ja que el partit no ha estat tan disputat com s'esperava, degut a la gran superioritat que ha demostrat l'anglès damunt l'australià.

Fred Peny és el primer jugador anglès que guanya el torneig de Wimbledon de l'any 1910 ençà, en què el va guanyar Gore.

ALTRES PARTITS

Semifinals, dobles homes

Borotra-Brugnan han vençut Collins-Wilde per 7-5, 3-6, 6-2 i 6-4.

Lot-Stoefen han vençut Hopmann-Prenn per 6-4, 4-6, 6-3 i 8-6.

Dobles mixtos, quarts de final

Miki-Round han vençut Aoki-Hardwick per 6-2, 6-2.

Semifinals

Austin-Banow han vençut Olliff-Ingram per 6-4, 0-1.

Miki-Round han vençut Lee-James per 6-3, 0-2.

Dobles dames, semifinals

Andrus-Heunotin han vençut Godfree-Scriven per 6-3 i 12-10.

Mothiew-Ryan han vençut Payot-Thomas per 7-5 i 6-0.

Senzills, dames

Jacobs venç Hartigan per 6-2 i 6-2.

Round venç Mathieu per 6-4, 5-7 i 6-2.

F u t b o l

Irún-Barcelona, darrer partit de la temporada a Les Corts

Aquesta tarda el Barcelona jugarà el seu darrer partit de la present temporada al seu camp de Les Corts. Després, fins a setembre. Aquest partit de clausura el disputarà a la Unió Club d'Irun, un dels clubs de més prestigi, actualment campió peninsular amateur.

Encara que el Barcelona ha convocat més de quinze jugadors per tal de formar l'equip al mateix camp de Les Corts, es pot avançar que el que té més probabilitats de jugar serà el format per: Nogués, Villacampa, Arana, Espuny, Soler, Arnau, Pedrol, Morera, Escolà, Chacho i Diz. Els altres jugadors que han estat igualment convocats són: Llorenç, Raía, Cabanes, Font i Trujillo.

Aquesta darrera jornada de Les Corts començarà amb un partit a dos quarts de quatre entre la Penya Ventolrà i el Centre Esportiu Badaloní.

C. E. EUROPA-GIMNASTIC DE TARRAGONA

Avui, a les cinc de la tarda, al camp del Passeig del Mariscal Jofre, el Gimnàstic de Tarragona i l'Europa jugaran el partit decisiu que ha de classificar per a l'ascens de categoria. El Gimnàstic porta dos punts d'avantatge a l'Europa, i, per tant, als europeus els cal sortir vencedors en aquest partit a fi d'igualar la puntuació, en el qual cas resultaria un triple empat entre els clubs Ancla, Gimnàstic i Europa, i s'hauria d'aplicar la fórmula del gol-average per decidir la classificació d'un d'ells.

L'assemblea de la Federació ajornada. — A petició del president de la Ponencia de Reglaments, s'ha convingut ajornar l'assemblea extraordinària que havia de celebrar-se demà a la Sala Montserrat. La nova data fixada per a la celebració és el 28 d'aquest mes.

A t l e t i s m e

Campionats generals de Catalunya

Avui, a les 9'30 del matí, començarà a l'Estadi Municipal de Montjuic la darrera jornada dels Campionats Generals de Catalunya d'atletisme corresponents al corrent any de 1934.

En publicar l'ordre de proves, la Federació es descurà de posar-hi el salt d'alçada, la qual prova es fa public que serà al matí, després del llançament de la barra, o sigui a tres quarts de deu aproximadament.

Per la gran quantitat d'atletes inscrits en les diverses proves anunciades és d'esperar que aquesta segona jornada serà interessantíssima, i que es millorarà alguns rècords de Catalunya i d'Espanya.

Per tal que el salt d'alçada pugui ésser més espectacular, es farà el possible perquè es faci a la pista davant de la tribuna principal, la qual pista, per ésser més dura, permetrà que els atletes saltessin més.

Repartiment de premis dels trofeus d'Acció Atlètica

Dimarts vinent, dia 10, Acció Atlètica celebrarà l'acte de repartiment dels premis dels Trofeus Molock's, Rossend Calvet i Pauli Carbonell, celebrats per segona vegada enguany. Com ja fou anunciat, en el curs d'aquesta sessió es projectaran diversos films de 9 m/m. de caire esportiu i atlètic, entre ells els del II Trofeu Molock's.

L'acte en qüestió començarà a les deu en punt de la vetlla i esportarà a cap a l'estatge de la Societat Naturista de Barcelona (Tallers, 22, segon, segona). Acció Atlètica fa avinent que per assistir-hi caldrà proveir-se de la corresponent invitació, que serà estrictament personal, amb anterioritat a la data de la celebració de l'acte. Les invitacions poden sollicitar-se a l'estatge d'Acció Atlètica (Urgell, 9, primer, quarta), de vuit a nou del vespre, i també a la Federació Catalana (Floridablanca, 101, primer), i a algun cercle atlètic que n'ha sollicitat.

Recordem una vegada més a tots els col·laboradors i comunicants de la Secció d'Esports de LA PUBLICITAT, que els originals i notes per a la publicació han d'ésser tramesos a la nostra Redacció Esportiva, Barbarà, 13, abans de les nou del vespre. Trametre'ls a una altra adreça, o després de l'hora esmentada, constitueix un important destorb per a nosaltres, ensemb que gairebé la seguretat per als que els trameten, de no veure'ls publicats

AUTOMOBILISME

La nova instal·lació "Oldsmobile"

Una visita a "Auto Hall", la nova organització que es dedica a la venda del veterà "Oldsmobile", regentada per En Vernis, tan conegut a les nostres esferes de l'automòbil, sempre és oportuna.

En contemplar els moderns models d'aquesta marca, hom recorda deu, quinze, divuit anys enrera, quan l'"Oldsmobile" era poc conegut ací però molt apreciat arreu del món. Jo havia venut els "Oldsmobile", i em vano d'entès en poder assegurar que la "General Motors", entitat sens dubte la primera al món en els afers de l'automòbil, va saber atraure aquesta marca que independentment fabricava uns cotxes que eren una meravella. De la davallada soferta per tants i tants fabricants d'autos d'Amèrica, "Oldsmobile" conservà el tipus fins que ingressà als rengles de l'organització que avui, junt amb altres marques, continua fabricant. Això és un símptoma ben eloqüent per a poder posar la dita marca entre les que van al cap en la construcció d'automòbils fins i de gran resultat.

¡Quina evolució han fet aquestes màquines i quines línies tan severament serioses, ensems que captivadores, al nostre entendre, posseeixen els nous models! Per al comprador ha d'ésser un problema poder triar quin és el model més apropiat. Tots són una boniquesa, i és veritablement un encert saber presentar una gamma de carrosseries tan variades i de tan bon gust.

El bon blat fa el bon pa, i així aquesta marca amb En Vernis al davant és d'esperar que s'obrirà pas entre els contrincants. Desitgem a "Auto Hall" molts èxits en la seva empresa.

C i c l i s m e

LA VOLTA A FRANÇA

Una altra etapa disputada a l'sprint. La guanya el francès Le Grevez. Cañardo es classificà entre els primers arribats

La cinquena etapa de la Volta a França es disputà ahir sobre el recorregut Belfort-Evian, 293 quilòmetres, amb una calor atuidora per als corredors. Aquesta etapa comporta l'ascensió de diversos cols: Sant Hipòlit, Meisce i La Faucille, i és la més llarga de la Volta.

A l'hora convinguda fou donada la sortida a Belfort als supervivents de la prova. Els corredors demarren a tren moderat i encara no han deixat els afores de Belfort, que es produeix un accident a causa del qual l'equip francès es veurà privat d'element de valua: Archambaud. Aquest empresona una roda de la seva màquina dins del rail del tramvia i en voler sortir va caure i lesionat de consideració a l'espatlla, es va veure obligat a abandonar.

Com en l'etapa anterior fou l'alemany Buse que desencadenà la batalla als primers quilòmetres. Cazulani el perseguex immediatament i els dos homes prenen tot seguit a la resta dels corredors uns centenars de metres. Més tard els francesos Lapebie i Louviot, el belga De Caluwe i l'italià Vignoli formalitzen la persecució i atrapen els fugitius formant amb ells un escamot. A reraguàrdia hom no s'ha pas adormit i a dos-cents metres d'aquest primer escamot se n'ha format un altre de molt nombrós que integren, entre altres, Magne, el portador del "jersei groc" i l'italià Martano. El sol apreta de valent i el belga Schepers, que pateix un començament d'insolació, és víctima d'una caiguda. Els seus companys Hardiquest i Dictus s'aturen per auxiliar-lo.

Hom arriba a la costa de Sant Hipòlit. Els francesos Magne i Lapebie, els espanyols Cañardo, Trueba i Esquerra, i els italians Martano i Gestri, arriben pel mateix ordre i a pocs metres l'un de l'altre al cim de la collada. A 15 segons segueix l'italià Cazulani. A 45, dels primers, l'alemany Geyer, el belga independent Verwaecke, i l'italià Vignoli. Més endarrera i a menys de dos minuts dels capdavanters Ives, Le Goff i altres.

Ignorem, a l'hora que escrivim, altres incidències d'aquesta etapa, l'arribada de la qual es disputà a l'sprint amb el resultat següent:

1. Le Grevez, 293 quilòmetres, en 9 h. 47 m. 16 s.
2. Speicher.
3. Cazzulani.
4. Magne.
5. Morelli (primer dels individuals).
6. Bxequo: Buchi, Martano, Gestri, De Caluwe.

Segueixen Cañardo, Geyer, Louviot, Lapebie, Maes, Le Goff.

Montero, amb 2 minuts de retard, es classifica en 23 lloc.

L'APLEC CICLISTA DE L'E. C. C.

Heu-vos ací el programa de la tradicional Festa de l'Aplec de l'Esport Ciclista Català, que amb l'animació de costum se celebrarà avui a la Colònia Güell.

A les 9is del matí, sortida dels excursionistes en bicicleta, de la plaça de la Universitat i els altres, amb les seves famílies, de l'estació de Magòria (plaça d'Espanya), a les sis o 7'58 o 9'45, fins l'estació de Santa Coloma de Cervelló, on seran rebuts per la Comissió de Festes.

Després d'esmorzar al bosc, se celebrarà la tradicional cursa humorística per a corredors i excursionistes amb deu premis secrets, una altra cursa de lentitud per sèries, amb tres premis, cross-country per parelles, amb tres premis i una gimkana ciclista, amb diversos obstacles i pagament de multes.

S'efectuarà també el dinar al bosc i a la tarda, partit de futbol, curses a peu, jocs atlètics, lluita a la corda, curses infantils i repartiment de joguines als fills dels socis.

Se celebrarà així mateix un sorteig de tres obsequis per a senyores i senyors, i a les cinc el concurs literari amb lectura de poesies i veredicte del Jurat que haurà fallat els premis d'aquest concurs.

Els socis podran presentar també a concurs fotogràfic una col·lecció de tres de les obtingudes en la dita festa.

La tornada s'efectuarà per carretera, a les sis, després del final de festa, o als trens de les 17'35 o 19'45 o 19'58, fins a la plaça d'Espanya.

Pilota Basca

Al Club Natació Barcelona

AQUEST MATI, INAUGURACIO DEL NOU FRONTO

Aquest matí, a dos quarts d'onze en punt, el C. N. Barcelona inaugurarà definitivament el nou frontó que la veterana entitat té installat en una de les esplèndides terrasses del seu local de l'escullera, considerat com una de les millors installacions esportives dintre l'especialitat del joc de pilota a mà.

El programa d'inauguració l'integren quatre interessants partits, d'entre els quals destaquen els que disputaran els socis veterans, que pendran part en aquest festival desitjosos de donar una major solemnitat a l'acte.

Tancarà aquesta simpàtica festa un interessant partit jugat per elements valuosos del joc de pilota a mà, tenint en compte que hi participaran els jugadors professionals Izaguirre, Urquidi i Bolumar. Aquest darrer formarà parella amb l'excellent jugador Almela, considerat com un dels millors amateurs de Catalunya.

Els partits que integren aquest festival són els següents:

Primer partit (veterans)

Grau i Albareda (vermells) contra Ponsati, doctor Vilardell i Bundó (blaus).

Segon partit

Hernàndez i Seguer (vermells) contra Balcells i Anglada (blaus).

Tercer partit

Rosich i Segalés (vermells) contra Draper i Isidoro (blaus).

Quart partit

Izaguirre i Urquidi, professionals (vermells) contra Almela, amateur, i Bolumar, professional (blaus).

CLUB BASCONIA

FRONTO NOVETATS

Demà, diumenge, celebrarà el Club Bascònia la darrera matinal de la temporada amb un programa molt interessant. L'obra que tan meritòriament ha desenrotllat el Club Bascònia la temporada actual, en la qual ha aconseguit el més gran triomf de la seva vida esportiva en adjudicar-se els campionats d'Espanya a cistella-punta i pala, tindrà un digne coronament.

Després de la importància dels partits que publiquem més avall, constituirà una nota simpàtica el repartiment de premis als campions d'Espanya del club i a tots els jugadors que s'han classificat en els concursos socials recentment celebrats.

Es d'esperar que el Frontó Novetats, lloc on tindrà efecte el festival del Club Bascònia, es veurà concorregudíssim, puix que el programa és de qualitat, i els socis del Bascònia gaudeixen de grans simpaties en l'afició catalana.

L'ordre dels partits és el següent:

Primer, a les deu, a trenta punts: Lasheras-Sabadell contra Granada-Sabat.

Segon, debut del quadre infantil, a vint punts: Bilbao-Forns contra Salsamendi IV-Blener.

Tercer, quiniela a sis punts: Renom, Riera, Oller, Masferrer, Torrents.

Quart, a pala, a trenta punts: Aramendia-Hernàndez contra Carreres-Garagorri.

Cinquè: Salsamendi II-Mas contra Gutiérrez-Torrents I.

Club Bascònia (Frontó Novetats). — Com a clausura de temporada, es jugaran els següents partits:

Primer, a les deu: Lasheras-Sabadell contra Granada-Sabat.

Segon, a 20 punts, debut del quadre infantil: Bilbao-Forns contra Salsamendi IV-Blenner.

Tercer, quiniella a sis punts: Renom, Riera, Oller, Masferrer, Rkqué i Torrents.

Quart, a pala, a 30 punts; Aramèndia-Hernàndez contra Carreres-Garagorri.

Cinquè: Salsamendi II-Mas contra Gutiérrez-Torrents I.

Abans de l'últim partit tindrà lloc el repartiment de premis als campions d'Espanya, als del club i als jugadors classificats en els concursos socials jugats.

Club Manista (Frontó Amàlia):

Primer partit, a dos quarts de cinc de la tarda: Simeon i Marín (vermells) contra Amparo i Lafuente (blaus).

Segon partit: Ramon i Marín A. (vermells) contra Grau J. i Pérez A. blaus.

Tercer partit: Puig i Muntané (vermells) contra Cafasas i Suan (blaus).

Quart partit: Sanz i Argilés (vermells) contra Alonso F. i Lasala II (blaus).

Club Atano (Frontó Sol i Sombra):

Primer partit, de concurs, a les vuit: Rosich-Seguer contra Torrens-Ramon.

Segon, a dos quarts de nou, d'entrenament: Garcia-Guillén-Solano contra Pons-Mestres.

Tercer, a les nou, d'entrenament: Escribà-Ricart contra Santaularia-Figueras.

Quart, a les deu, d'entrenament: Elorza-Sabadell contra Lamarca-Domínguez.

BOXA

Max Baer, encara

La publicació dels reportatges sensacionals que Lleó Sée, l'expert exmanager i més expert, encara, confeccionador de campions, publica a propòsit de Carnera acaben d'aclarir i donen més relleu a la victòria obtinguda per Max Baer damunt aquell.

Abans del combat en el transcurs del qual el supergegant Carnera va caure amb estrèpit del seu pedestal, eren molts els qui creien que el gegant italià era invencible. Després dels reportatges de Lleó Sée són incomptables els aficionats a la boxa que creuen Carnera molt més vulnerable del que en realitat és.

Ni tant ni tant poc. Carnera és, evidentment, un excellent boxador, el desavantatge del qual rau justament en la seva estatura excessiva i en el seu pes, la qual cosa es tradueix en torpor de moviments i àdhuc influeix en la força del seu cop, que no està al nivell tampoc del seu pes excessiu.

Carnera és un cas físicament anormal, i aquesta anormalitat ha de traduir-se forçosament en determinades falles en la seva condició de boxador.

Ben al revés de Carnera, Max Baer és home dotat d'una constitució física normal i boxador, per això mateix, més complet que aquell.

Una vegada més el cas Max Baer posa de manifest la relació absoluta que hi ha entre l'harmonia física i la plenitud de mitjans físics i morals.

La victòria assolida per Max Baer damunt Carnera ha donat a aquest darrer boxador una popularitat enorme. Electra li ha concedit la categoria de boxador autèntic, la qual era sobrepassada pel seu prestigi de ballari i d'actor de cinema. L'Apol de teatre i de sala de ball s'ha convertit en un lluitador autèntic.

I d'aleshores ençà no passa dia que no ploguin al damunt peticions d'intervius. Max Baer, en pla de bon xicot complaent, les accepta totes.

Darrerament ha fet a un periodista nord-americà les declaracions següents, les quals, si més no, resulten pintoresques.

—Allò que compta més del meu entrenament és el darrer dia. Adhuc si tinc tractes amb dones abans d'un dels meus combats, estic segur de vèncer, sempre i quan pugui dormir deu hores la nit abans del dia en què he de celebrar un combat.

Això contestant la pregunta que li féu el periodista sobre si la seva vida desordenada podria influir en les seves facultats. Després afegí:

—Crec que res no és més adequat a un combat de boxa que el ball; especialment el ball modern. Jo crec que el meu joc de cames no és dolent degut a aquesta circumstància. I consti que porto guanyats 142 premis com a ballarí.

Parlant de la vocació del boxador, Max Baer digué que els boxadors que apreciava més eren els que havien utilitzat la boxa com un mitjà d'enlairar-se en la vida i apilat una fortuna que després els permet situar-se. De la vocació Max Baer no en fa gaire cas.

No té en gaire estima Schmeling ni Carnera. En canvi admira Tuney, del qual diu que fou un gentleman del ring, i Carpentier, per haver sabut copsar la relació que hi ha entre el ball, el teatre i la boxa, i del qual afegeix que sempre es mostrà, abans que tot, un home, i solament després un boxador.

Max Baer, que és jueu, explica una anècdota que li succeí quan era un noi, a la qual atribueix el fet que hagi pogut arribar a ésser l'home més fort del món.

En sortir de l'escola, els altres nois un dia es negaren a jugar amb ell. Els preguntà el motiu, i aquells li digueren: Perquè ets jueu.

A més, li pegaren. Aquesta resposta el feri i el féu plorar. Durant molts dies no adreçà la paraula a ningú. Un dia que va assistir a una exhibició de lluita al mig del carrer, s'engrecà i acabada aquella, preguntà al lluitador foraster com podria fer-ho per éser tan fort com ell.

—Senzillament —li respongué aquell —: fent cultura física dos cops al dia.

Max Baer ho féu. Gràcies a la cultura física i a les ganes de revenjar-se d'aquella primera desfeta es deu que hagi arribat a ésser el campió del món del pes fort.

* * *

Baer és un home molt trempat. Li agrada molt fer barrila i explicar o sentir contar acudits. El seu optimisme és desbordant. A més és home de tarannà senzill.

Quan parla de l'esdevenidor diu que està segur que li arribarà el dia que li tocarà perdre. Ho diu amb el somriure als llavis. Assegura, però, que ho dirà per endavant; però que no seran ni Carnera, ni Schmeling, ni els vells Sharkey o Dempsey, els que el vencin. En arribar aquest cas afegeix que ell serà el primer d'allargar la mà al seu vencedor.

Jaume PASSARELL

PRIMO CARNERA BOXARÀ A PARIS AMB EL VENCEDOR DEL MATX PETERSEN LARRY GAINS

Llegim a la premsa francesa que el matx Jack Petersen-Larry Gains, que ha de tenir lloc el proper dia 10 de setembre a Londres, constituirà un preliminar per a un gran combat a disputar a Paris entre el vencedor i Primo Carnera. Així ho ha dit Jeff Dickson, el qual s'embarcarà el proper dimerres cap a Nova York, amb l'objecte de contractar el pes fort italià. Jeff Dickson creu que donada la situació financera desesperada que travessa en aquests moments el boxador gegant, no li costarà gaire treball convèncer-lo de venir a boxar a Paris.

NOVES

En contradicció amb la nota que publiquem més amunt, llegim a la premsa anglesa que Jack Petersen ha estat invitat a boxar amb Max Baer a Nova York en cas que en el combat del proper dia 10 de desembre guanyi Larry Gains.

— A San Francisco, Tony Canzoneri va vèncer Frankie Klick per inferioritat en set represes. Aquesta victòria qualifica Canzoneri per a boxar amb Barney Bross per al títol de campió del món dels pesos lleugers.

— Després d'una absència del ring que s'ha allargat prop de dos anys, Ramon Barbens reapareixerà el dimarts vinent a la sala del Nou Món. Barbens ha estat un dels boxadors més regulars que ha tingut Catalunya. Ha actuat durant molts anys als rings estrangers. En la seva gran época va batre a Barcelona els millors pesos ploma espanyols i estrangers que li foren oposats. Un matx entre ell i Gironès ha estat demanat moltes vegades pels aficionats, però mai no ha pogut ésser dut a la pràctica. L'adversari de Barbens, el dimecres que ve, serà el cubà Delgado.

A la mateixa reunió boxaran en matx de semifons els welter Matamoros i Martínez Valera.

PAULINO I SCHMELING EN MATX REVENJA

Organitzadors berlinesos han ofert a Paulino una bossa força interessant per a un matx a disputar a Berlín entre ell i Schmeling, el qual constituiria la revenja del que els esmentats boxadors celebraren el dia 13 de maig a l'Estadi de Montjuic. Paulino no ha acceptat, encara.

HOM PREPARA UN MATX ENTRE ARA I MARTINEZ D'ALFARA

Madrid, 7. — Novament es parla als cercles pugilístics de l'organització d'un combat de boxa entre Ignasi Ara i Martínez d'Alfara. Es relaciona aquest projecte amb el viatge d'un cronista català que exerceix una influència decisiva en qualitat de conseller en els assumptes de Martínez d'Alfara.

Se'ns ha dit, àdhuc, que en principi ja s'han estipulat les condicions d'aquest sensacional encontre.

ECHEVARRIA BOXARÀ CONTRA GIRONÈS O TORRES

Sant Sebastià, 7. — El pes ploma donostiarra "Fillo" Echevarria s'entrena curotament, car per al mes que ve se li ha procurat un important combat, a celebrar a la capital guipuscoana.

S'assegura que l'adversari del "Fi-

FRONTÓ NOVETATS

AVUI, DIUMENGE

Tarda, a les 4:

GALLARTA III - PASAY

contra

QUINTANA IV - LEJONA

Nit, a les 10'15:

SOLOZABAL - UNAMUNO

contra

ZARRAGA - JAUREGUI

Diffuna. - Preus populars: butaca, una pesseta; general, una pesseta. Tarda, a les 4: Narru II - Bagoñés III contra Fernández - Villaro; nit, a les 10'45: Chiquito Bilbao - Elorrio contra Gallarta II - Quintana III

CANODROM-PARK

Camp del "Sol de Baix"-Antics terrenys d'entrenament del F. C. Barcelona

Travessera de Les Corts

Avui, a dos quarts de sis de la tarda

GRANS CURSES DE LLEBRERS AMB APOSTES MUTUES

Entrada: UNA pesseta

Tramvies: línies 7 i 15 Autobusos lletra E

Kennel Club de Barcelona

Avui, diumenge, a les cinc de la tarda

Grans curses de llebrers amb apostes mútues

Servei d'Autobusos des de la Plaça de Catalunya. Localitats, sense augment de preu, al Centre de Localitats: Plaça Catalunya, 9

FINANCES

Estadística

El curs del mercat borsari

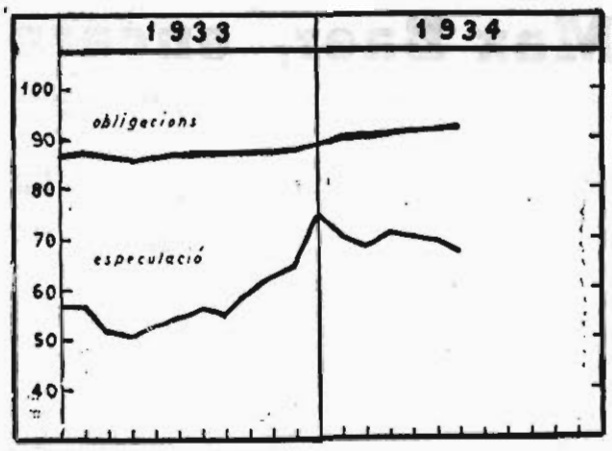

En el gràfic que reproduïm es detalla el curs que han seguit els sectors d'especulació i d'obligacions en el mercat borsari barceloní amb dades que publica el Butlletí Mensual d'Estadística de la Generalitat de Catalunya, les quals estan construïdes segons la tanca de regulador que cada fi de mes fixa el Mercat Lliure de Valors en sis accions escollides entre les de més contractació, i la mitjana mensual de les cotitzacions diàries de divuit valors d'interès fix, reduït tot a un index de base 1925=100.

Per la marxa que assenyala la corba que es refereix a l'especulació hom observa en el període comprès en el gràfic quelcom d'irregularitat en el ritme general i manca d'orientació determinada. Com és sabut, aquest sector de la contractació de valors és el més sensible de tots els que componen el mercat borsari, i, per tant, acusa amb més intensitat les situacions político-econòmiques del país. Es precisament per aquest motiu que hem volgut reproduir aquesta sèrie, per posar davant els ulls dels nostres lectors una exposició gràfica de la veritable situació del nostre mercat de termini.

En seguir les fluctuacions de la corba referida, hom veu com a partir dels dos primers mesos del 1933 s'inicia una lleugera depressió en el març i abril següents; després d'aquella época s'emprèn una represa gairebé ininterrompuda, en la qual només és de remarcar la forta reacció registrada en el darrer mes d'aquell any. Després d'aquesta puja, l'index ens assenyala una nova depressió, sense, però, revestir gaire intensitat, i amb lleugeres oscillacions s'arriba al mes de juny — que és el més baix d'enguany — a un nivell que es troba per sobre tots els canvis cotitzats en el 1933, a excepció del mes de desembre.

Pel que respecta a la corba de les obligacions, en l'any 1933 s'observa una certa correlació amb la de l'especulació — amb oscillacions més moderades —, però en els mesos d'enguany, en lloc de seguir les irregularitats d'aquesta, prossegueix la tendència de millora fins als darrer mes que donem.

Aquesta manca de paralelisme entre les dues sèries reproduïdes ens demostra que el diner del petit estalvi es troba ben garantit pels valors d'interès fix, i encara que a poc a poc, continua disposat per a l'adquisició d'aquesta mena de valors, els quals, per la seva banda, recobren els nivells perduts en l'época de màxima depressió.

En canvi l'index de les accions contractades a termini, es veu oscillant i insegur, i a cada forta reacció segueix un período d'esllanguiment, prova evident de la manca de recursos per continuar una tendència determinada per la gran desconfiança que regna entre l'element contractador, el qual segueix pas a pas les diverses situacions del país, i com sigui que en aquests darrers temps els esdeveniments polítics s'han manifestat amb profusió, en mancar la resistència que pot oferir el numerari disponible, es registren aquestes fluctuacions que fan que no se segueixi un ritme normal, com es palesa en la corba reproduïda.

Malgrat aquestes irregularitats, el nivell a què es troba enguany el mercat d'especulació és més favorable que no en 1933, i és d'esperar que amb el temps tornarà la confiança en aquest sector, la qual cosa farà que reprengui la normalitat perduda i se situï a nivells més favorables que no els que es troba actualment.

• • •

Mirant de prop les incidències registrades pel mercat d'operacions a termini, direm que en el transcurs del juny passat la inactivitat de la contractació fou la nota més remarcable, la qual cosa influí sobre els canvis que en tot moment donaren mostres de marcada feixugor. Les causes d'aquesta inhibició de l'element contractador foren degudes a les irregularitats polítiques darrerament constatades, en particular pel que fa referència al plet sorgit entre el Govern de la Generalitat i el de la República, la qual cosa motiva que una bona part de la massa operadora es mantingués a l'expectativa, recelosa del que pogués passar. Aquesta temença arribà fins als que componen la Junta del Mercat Lliure de Valors de Barcelona, i en la sessió del dia 12 del referit mes suspengué la contractació del Borsí, i en la de Borsa s'imposaren canvis límits.

Aquesta mesura preventiva no tingué durada; el dia següent fou restablerta la lliure contractació, i com ja ifèrem constar en el seu dia, la situació no era tan greu per prendre aquestes determinacions radicals, i com es constatà, els valors, en els dies següents, es limitaren seguir la marxa que venia registrant-se amb anterioritat.

Per tenir una idea de l'estat d'ensopiment d'aquest mercat n'hi ha prou amb dir que el rotlle carriler, que gairebé sempre és el de més moviment, i va al capdavant de l'activitat especulativa, no doná la més petita sensació de revifalla en ésser concedit a les companyies ferroviàries l'augment d'un quinze per cent en les tarifes. S'aprovà aquest nou impost, tan esperat i previst, com a única solució per resoldre l'estat caòtic de les empreses carrilaires, i els valors pertanyents a aquest grup es limitaren a prosseguir el mateix ritme, sense que hom observés la reacció esperada.

Fins als primers dies del mes que som no s'ha constatat una variació a la marxa monòtona del mercat. Com es pot comprovar en l'estat numèric que reproduïm més avall, el qual reprodueix les tanques fixades a Borsa, en la sessió del divendres passat s'observà una millor cotització dels diversos valors que considerem. Aquesta reacció hem de fer constar que es téu extensible en el sector carrilaire d'obligacions, degut a què es confia en una propera amortització i subhasta de títols; en la resta de valors no es fa manifesta aquesta revifalla, i prossegueix amb sosteniment general de posicions.

Es possible que aquest canvi d'orientació observat darrerament en el mercat d'especulació i una part del de compta! sigui el preludi d'una nova represa; amb tot, és prematur fer pronòstics, i cal veure el caire que presentaran les properes sessions per poder confiar en una reacció general.

	6 juliol	29 juny	15 juny	1 juny
Nords	51'75	49'65	49'00	50'50
Alacants	44'50	42'50	42'35	43'50
M. Rif	56'00	55'35	55'—	57'85
Exp.	118'25	115'75	119'75	125'50
Colonial	45'00	44'35	47'75	48'75
Petrolis	7'25	7'30	7'35	7'—

llo" serà escollit entre Josep Gironès i Xavier Torres.

Solà, el pes mig fort reusenc, reapareixerà dimecres

Ultra el match Barranco - Panchon Martínez, que figura a la capçalera del programa, dimecres vinent reapareixerà al ring de l'Olympia el pes mig-fort reusenc Solà, un dels sparrings que amb més profit va utilitzar Schmeling abans del seu combat amb Uzcudun, ensems que un dels boxadors catalans millors situats en l'hora actual. L'adversari de Solà, en aquest combat, serà el negre La Roe, boxador perillós i difícil, com ho ha demostrat en les actuacions que ha fornit a Barcelona.

R e m

Campionats de Catalunya en outriggers i skiff

TROFEU PRESIDENT MACIA - COPA AJUNTAMENT DE BARCELONA - GRAN PREMI GENERALITAT DE CATALUNYA

Per delegació de la Federació Catalana de Rem, el Club de Rem, el Club de Rem, el Club de Rem Barcelona organitza per a aquesta tarda els Campionats de Catalunya d'enguany en outriggers i skiff, en aigues del nostre port.

Els clubs participants són els Club Nàutic de Tarragona, i Club Marítim, Club de Mar i Club Rem Barcelona, de la nostra ciutat.

Aquestes importants regates es regiran pel següent programa:

A un quart de cinc: Regata en outriggers a quatre remers i timoner de cooperació.

A dos quarts de cinc: Regata en skiff, campionat. Premi Copa Bufalo.

A tres quarts de cinc: Regata en ioles a quatre remers i timoner, categoria junior, de cooperació.

A les cinc: Regata en otringgers a dos remers i timoner, campionat. Copa d'argent.

A un quart de sis: Regata en ioles a quatre remers i timoner, prova femenina de cooperació.

A dos quarts de sis: Regata en outriggers a quatre remers i timoner, de campionat. Trofeu "President Macià" i Copa Mangraner.

A tres quarts de sis: Regata en ioles a quatre remers i timoner, categoria seniors, de cooperació.

A les sis: Regata en outriggers a vuit remers i timoner, de campionat. Copa Club Marítim.

El Gran Premi Generalitat de Catalunya serà atorgat al Club que obtingui major nombre de punts en les quatre proves de campionat.

Com queda indicat, el Trofeu "President Macià" serà atorgat al club guanyador del Campionat de Catalunya en outriggers a quatre remers i timoner, i serà challengue perpetu.

Quant a la Copa Ajuntament de Barcelona, serà adjudicada al club els equips del qual obtinguin millor puntuació en les quatre proves de cooperació.

Totes les proves tindran lloc sobre el trajecte de dos mil metres en línia recta, excepte la prova en ioles, femenina, que serà de mil metres també en línia recta.

Esports de Neu

C. E. Rafel Casanova. — Avui efectuarà, al seu estatge, Travessera, 151, a dos quarts d'onze de la vetlla, el repartiment de premis de la III Cursa Internacional de descens Nou Creus-Núria.

A v i a c i ó

Inauguració d'un nou camp d'aviació particular. — Per tal de fomentar l'aviació i donar un bon exemple digne d'ésser seguit, els senyors Rabentós han tingut el gest d'enclavar, dins la seva magnífica propietat de Raimat, prop del límit d'Aragó, un camp d'aviació de caràcter particular, la inauguració del qual s'efectuà, amb caràcter íntim, la setmana passada.

Hi assistiren, atentament invitats pels seus propietaris, els pilots aviadors, socis d'Aero Popular de Barcelona, senyors Ramon Torres i Carles Coll, els quals efectuaren el viatge amb l'avioneta Potez 43 de 100 CV. propietat del primer.

Tant el viatge d'anada com el de tornada s'efectuaren sense incident, quedant els senyors Torres i Coll molt satisfets i agraïts per l'amabilitat i per les atencions dels propietaris del nou terreny d'aterratge senyors Rabentós, així com per l'ajut i les atencions de tota mena de què foren objecte per part de la població i autoritats de Raimat.

Aquest nou camp d'aviació és el primer dels de la sèrie que Aero Popular de Barcelona patrocina per tal de crear dins de Catalunya una quantitat gran de terrenys d'aterratge que permetin el foment del turisme aeri de la nostra terra.

N a t a c i ó

VIII travessia d'Arenys de Mar

Avui, amb motiu de la festa major, se celebrará la VIII Travessia d'Arenys de Mar, organitzada pel Club Mar Sport. La Federació Catalana de Natació Amateur, que patrocina aquesta Travessia, ha concedit una copa per al club que millor classifiqui un equip de cinc nedadors. Entre els altres premis que han estat oferts cal remarcar les copes de l'Ajuntament, president del club organitzador, Ateneu Arenyenc Casino Industrial, senyor Antoni Miquel, senyor Antoni Moreno i Termosan. Demés, el Club Mar Sport ofereix una magnífica copa per al vencedor absolut de la Travessia.

CURSES DE LLEBRERS

(Camp del Sol de Baix)

Programa per a aquesta tarda, a un quart de sis:

Primera cursa, llebrers V categ. (500 iardes): Sola, Turca, Señora I, Arrea, Pilla, Chile, Cañero.

Segona cursa: Llana, Apache, Morito, Floridor, Señorito, Mora.

Tercera cursa, llebrers de V categ.: Aranjuez, Flecha, Mora II, Difícil, Lista V, Liliani.

Quarta cursa, llebrers IV categ (500 iardes): Cascabel, Pelota, Maja, Barbas II, Iiing, Zarina, Blue Star, Golondrina IV.

Cinquena cursa, igual a l'anterior: Bohemio II, Húngara, Caudillo, Flower, Zoraida, Riberaña.

Sisena cursa, llebrers IV categ.: Sardinero, Pesalba, Viento, The Queen, Rondeña.

Setena cursa, llebrers III categ. (550 iardes): Alfa, Golondrina I, Landa, Guitarra, Traviesa, Argentina, Waterloo, Gola, Apa Noi.

Llogo terreny

17.000 pams, junt Pl. Espanya preu mòdic

Raó: Bailén, 200, primer, segona. — De 1 a 4.

Anuncis oficials

COMPANYIA D'INDUSTRIES AGRICOLES, S. A.

Complint l'acord de la junta general celebrada el dia 29 del corrent, aquesta Companyia efectuarà el pagament del cupó número 21, lots els dies feiners, des del 12 al 31 de juliol vinent, de deu a dotze del matí, al domicili social, Fusina, 9, on es facilitaran les corresponents factures. A partir del dia 1 d'agost vinent, no es pagaran els cupons més que els dimecres feiners de cada setmana.

Com sigui que encara queden per permutar alguns terços d'acció procedents de l'emissió de 28 de desembre de 1931, el Consell d'Administració ha acordat obrir un darrer i definitiu período de permuta, que acabarà el 30 de setembre vinent, perquè els senyors accionistes que remeixin tres resguards de terç d'acció puguin presentar-los a la permuta per una acció a les oficines de la Companyia, carrer de la Fusina, núm. 9, els dies feiners fins al 30 de setembre, de deu a dotze del matí.

A partir del dia 1 d'octubre els resguards que no hagin fet ús d'aquest dret quedaran anullats i sense cap valor.

Barcelona, 30 de juny de 1934. El president del Consell d'Administració, **Jaume Carner i Romeu.**

E S P E C T A C L E S

Teatres

TEATRE NOVETATS
Companyia lírica LLUIS CALVO

Tarda, 3'30. Gran programa: **LA DEL SOTO DEL PARRAL**, pel jove tenor Antoni Miras, amb Vila, Valor, Guitérrez, Ruiz París, Baraja, etcétera. L'exitàs

La viuda alegre

creació dels notabilíssims artistes Concepció Banyuls i Pau Hertogs, amb Vila, Antolinos, Palacios, Ruiz París, etc. Nit, a les 10. Butaques des de 3'50 pessetes: **NO FALTA NAIDE !**

La viuda alegre

pels mateixos artistes del programa de la tarda. Demà, tarda. Butaques des de dues pessetes: **DON GIL DE ALCALA.** Nit: **LA VIUDA ALEGRE.** Dimecres, reposició de la preciosa opereta

La duquesa del Tabarín

debutant la celebrada tiple **Eugènia Galindo**

Despatx a comptadoria

TEATRE ROMEA
Telèfon 19081
Companyia Herrero-Bardem

Temporada d'estiu. Butaques platea a 2 pessetes. Deliciosa terrassa. El teatre més fresc i barat. A les 5'30 i a les 10'15, darreres representacions de **LOS CABALLEROS.** Formidable exit còmic. La gràcia per tones. Demà, a les 5'30 i a les 10'15: **LA MARQUESONA.** Tota la platea a 2 pessetes. Dijous, dia 12, estrena de **MAYO Y ABRIL,** darrer gran èxit de Quintero i Guillén al Teatre María Isabel, de Madrid

—¿Fuiste ar médico?
—Fui. Y mira lo que m'ha mandao. Una cosa que le yamen Carabaña.
—¿Y por qué t'ha mandao eso?
—Porque me miró la lengua y dise que la tengo susia.
—¡Mare! Fes si te yega a ve los pie te tienes que tragá la Botica entera.
(De **LOS CABALLEROS,** al **ROMEA**)

TEATRE BARCELONA
Companyia de comèdia CARMEN DIAZ

Avui, diumenge, tarda, a un quart de sis, i nit, a un quart d'onze: extraordinari èxit de la comèdia de Jordi i Josep la Cueva

MARIA DEL VALLE

Demà, dilluns: tarda i nit:
MARIA DEL VALLE
Dimarts, benefici de **Carmen Díaz.** Tarda i nit: estrena de la comèdia de Lluis de Vargas
COMPAÑERITA DEL ALMA
i del monòleg dels senyors Alvarez Quintero **REQUIEBROS,** escrit expressament per a la beneficiada

PRINCIPAL PALACE
PALAU DE L'ESPECTACLE
Companyia de revistes de

MARGARITA CARBAJAL

Avui, diumenge, tarda, 4'30, i nit, 10'15:

LAS MUJERES DEL ZODIACO
MARGARITA CARBAJAL

La funció de la tarda començarà amb l'entremés titulat **NUBECILLAS DE VERANO.** Demà, dilluns, tarda: **CON EL PELO SUELTO** i nit i sempre: **LAS MUJERES DEL ZODIACO**

—El número 7 reina en 11. Tienes siete viajes en aeroplano, tienes siete años de tren, y tienes siete gatos en la barriga. Por tu mala cabeza no t'han hecho gobernado...
—Ahora, cuando vuelva Lerroux.
(De **LOS CABALLEROS,** al **ROMEA**)

TEATRE NOU
Gran companyia lírica

Tarda, 3'30. Butaques platea a 2 pessetes: **EL SEÑOR JOAQUIN**

LA COMEDIANTA

per F. Gorge, i **AGUA, AZUCARILLOS Y AGUARDIENTE.** Nit, a les 10: **LOS DE ARAGON, i LA PRINCESA DEL DOLAR.** Demà, grans programes

—Esta limbesi, que desde er día de la boda está durmiendo en la cosina.
—Pero, chaqueta, ¿y por qué no t'acuestas?
—¿Y donde me vi a acostá si no hay más que una cama?
—Pes tu, ¿que quertas? Casate o poné una fonda?
(De **LOS CABALLEROS,** al **ROMEA**)

TEATRE POLIORAMA
Companyia XIRGU-BORRAS

Avui, tarda, a les 5'15: **TERRA BAIXA.** Nit, a les 10'15: **EL MISTIC.** Demà, dilluns, tarda, matinée popular: **EL MISTIC.** Nit: **TERRA BAIXA.** Dimecres, nit, **EL FERRER DE TALL.**

TEATRE COMIC
EL MES FRESC DE BARCELONA
Cia. de revistes del Romea, de Madrid
Espléndid Jardí

Avui, diumenge, tarda, a les 4. Preciós programa: primer acte de la divertida revista del mestre Rosillo
¡AL PUEBLO!, ¡AL PUEBLO!
per **Laura Pinillos,** Mauri, Alady, Lepe, etrétera. La revista de grandiós èxit

LAS CHICAS DEL RING
Laura Pinillos - Alady

Sara, Hernández, Mauri, Lepe, Casanovilla i tot el conjunt. Nit, a les 10'15:
LAS CHICAS DEL RING

pels mateixos artistes de la tarda. Demà, tarda, a les 5'15, a preus populars: **¡AL PUEBLO!, ¡AL PUEBLO!** Nit, a les 10'15: èxit creixent de **LAS CHICAS DEL RING.** Es despatxa als centres de localitats

GRAN TEATRE ESPANYOL
Companyia de comèdies valencianes del NOSTRE TEATRE, de València
Primer actor i director: PEPE ALBA

Avui, diumenge, tarda, a dos quarts de cinc: **VALERIANO, SASTRE; RATOLINS DE CASA RICA i LA FAMILIA**
Nit i cada nit, l'èxit de l'any:
Ratolins de casa rica

Cinemes

COLISEUM

Tarda, a les 3'45, sessió contínua. Nit, a les deu:
REVISTA. LUCHA DE SEXOS per Fay Wray, i **UN PAR DE TIOS,** per W. C. Fields i Baby Leroy

URQUINAONA

Avui, matinal, a les onze:
LA MUJER QUE HE CREADO
per Robert Montgomery i Sally Eilers
MADRES DE BASTIDORES
per Alice Brady, Mauren O'Sullivan i Franchot Corre
Produccions Metro Goldwyn Mayer

Fantasio

Temporada de represos. Tarda, a les 5, i nit, a les 10:
TODO POR EL AMOR
I VUELAN MIS CANCIONES

PUBLI CINEMA

Matinal, a les 11, 1 pta. Tarda, a les 3'30 i a les 6 numerada, 2'20 amb impost. **CURIOSITATS MUNDIALS,** interessants **LES RITSKAS,** Califa Màgica de Movietone; **NOTICIARI FOX SONOR,** notícies de reportatges Fox Movietone; **EL RITME DE** tot el món, **KRAKATOA,** el més gran documental de l'any, i **EL SEU GRAN SACRIFICI.** Nit, de 7'30 a 1 matinada, sessió contínua, setent 1 pta.

cine Paris

Matinal, a les 10'30. Tarda, contínua de 3'30 a 9, pat. 3'45. Grandios programa: Carol Lombard en
Pecadores sin careta
Elissa Landi i Warner Baxter en
TE QUISE AYER
Demà, dilluns: **SOBRENATURAL i MORAL Y AMOR**

SPLENDID CINEMA
Consell de Cent, 217 - Telèfon 30615
Local dotat de temperatura agradable
Avui, tarda, dues sessions contínues, a les 3'30 i a les 6
Darrer dia dels grans èxits
MI DEBILIDAD
per Lilian Harvey i Lew Ayres
Un par de frescos
per Robert Burnier i Margarita Moreno
Nit, a més:
BELLEZA A LA VENTA
per Magde Evans
DIBUIXOS SONORS
Dilluns: estrena del divertit vodevil
SIMONE ES ASI
(No apta per a senyoretes)
Per Remy Garat i Meg Lemonnier

CINEMA ESPLAI
GORGA, entre Muntaner i Aribau
MADISON SQUARE GARDEN, per Jack Oakie. **MERCEDES,** per Rafael Arros, Josep Sanpere, Carme Aubert. **SUSANA TIENE UN SECRETO,** per Rosita Díaz i Ricardo Núñez

CINE RAMBLAS
Rambla del Centre, 30 - Telf. 18072
Avui: **COMICA i NOTICIARI CONGO,** grandiosa superproducció
Queremos cerveza
comèdia, per Buster Keaton i Jimmy Durante
(Sessió contínua)

SALONS CINAES

CAPITOL: 11 matí, dues sessions 3'30 i 6 tarda, 1 10 nit, "Hubo que casarlos", i "En la gloria", Chester Morris i Helen Twelvetrees. Dilluns: "La isla de las almas perdidas". - **ACTUALIDADES:** Contínua 3'30 tarda i 9'30 nit. "Dos corazones y un latido", "Teodoro y Cía.". Balmil. Dilluns: "El ángel azul". - **PATHE PALACE:** 10'45 matí i contínua 3'30 tarda. "Piratas de Shanghai", "El asno de Buridán", René Lefèvre, i "El diamante Orlow", en espanyol. Dilluns: "Los conquistadores". **EXCELSIOR:** 10'15 matí i contínua 3'30 tarda. "El asno de Buridán", René Lefèvre, "Piratas de Shanghai", i "El diamante Orlow", en espanyol. Dilluns: "Los conquistadores". **MIRIA:** Contínua 3'30 tarda. "Noche de fantasmas", "Aquí se divierte", "Dos mujeres y un don Juan", en espanyol. Dilluns: "El rey de la plata". - **GRAN TEATRE CORTAL:** 10'45 matí i contínua 3'30 tarda. "El hombre que vendió", "El inolvidable acusado", i "Dos mujeres y un don Juan", en espanyol. Dilluns: "El rey de la plata". - **MONUMENTAL:** 11 matí i contínua 3'30 tarda, "La Tuana", "Almas encontradas", en espanyol, i "Soy un vagabundo". Dilluns: "En nombre de la ley". - **ROYAL:** 10'45 matí i contínua 3'30 tarda. "Almas encontradas", en espanyol, "Soy un vagabundo", i "La gran jugada". Dilluns: "En nombre de la ley". - **BOHEMIA:** 10'45 matí i contínua 3'30 tarda, "A toda hélice", "Romanza húngara" i "Una aventura nupcial". Dilluns: "Hoopla". - **PEDRÓ:** Contínua 3'30 tarda, "Romanza húngara", "A toda hélice", "Una aventura nupcial". Dilluns: "Hoopla". **DIANA:** Contínua 3'30 tarda, "La consentida", "Alma de centauro" i "Don Juan diplomático", en espanyol

Diversos

MARICEL - PARK

Obert cada dia, tarda i nit, funcionant totes les atraccions. Avui, diumenge, de 6 a 8'30 de la tarda, i des de les 10 de la nit. Entrada al parc: 50 cèntims. Funicular i entrada, 1 pta. Darrer funicular a les tres

Restaurant Porta Coeli
(F A R)

Lloc preeminent per la seva agradable temperatura. Serveis acurats, coberts i a la carta. Muscles, bullayesa, llagosta

CASINO SANT SEBASTIA
Cada dia:
APERITIUS - RESTAURANT - TES
CONCERTS - SORTIDA DE TEATRES
amenitzats per les formidables orquestres
CRAZY BOYS i HABANA GANG
La millor temperatura de Barcelona
Avui, tarda: TE EXTRAORDINARI

Esports

FUTBOL A LES CORTS
Avui, diumenge, a les 6'30:
IRUN - BARCELONA
Entrada: 2 ptes. més el 10 per cent

RESTAURANT DEL PARC
Avui, diumenge, de 5 a 8 tarda:
TE SELECTE

Venus Sport Palace Ball
Rda. Sant Antoni, 62 i 64 - Tigre, 27
Avui, diumenge, ball de societat, tarda i nit.
ESTRENES
"Guasero" "Pericón
"Las mujeres del Zodíaco" Foxtrot

BASCULES
d'ocasió, per a carros i camions "Pibernat", carrer Parlament, 9

4 TOMOS 4
forman un ejemplar completo del
ANUARIO GENERAL DE ESPAÑA
(Bailly-Baillière—Riera)
MÁS DE 8.700 PÁGINAS
MÁS DE 3.500.000 DATOS
MAPAS - ÍNDICES
SECCIÓN EXTRANJERA
y pequeño Directorio Universal
Detalle del Comercio, Industria, Profesiones, etc. de España y Posesiones
Precio de un ejemplar completo:
CIEN PESETAS
(franco de portes en toda España)
¡ANUNCIE EN ESTE ANUARIO!
LE COSTARA MUY POCO Y LE BENEFICIARA MUCHISIMO
Anuarios Bailly-Baillière y Riera Reunidos, S. A.
Enrique Granados, 86 y 88 - BARCELONA

15 ptes. Solament NOVETAT SENSACIONAL
Magnific cronòmetre SUIS de butaca sense CRISTAL ni AGUILLES. Exacte ELEGANT SOLID. Com a propaganda t'enviem a tot arreu contra reembors de Ptes 15 - De POLSERA preciós model Ptes 25
Tremolí la seva comanda tot seguit indicant aquest diari, ens ho agraïrà tota la vida
GARANTIA 5 ANYS
CASA GINEBRA: ARENAL, 72 - SAN SEBASTIAN

Programes d'avui

TEATRES

Barcelona. — Tarda i nit: "María Valle".
Còmic. — Tarda: primer acte de "pueblo, Al pueblo" i "Las chicas del ring"; nit: "Las chicas del ring".
Espanyol. — Tarda: "Valeriano, sastre". "Ratolins de casa rica" i "La familia"; nit: "Ratolins de casa rica".
Novetats. — Tarda: "La del soto del parral" i "La viuda alegre"; nit: "Falta naide" i "La viuda alegre".
Nou. — Tarda: "El señor Joaquín", "Aguardiente"; nit: "Los de Aragón", comediania" i "Agua, azucarillos y "La princesa del dólar".
Poliorama. — Tarda: "Terra Baixa", "El místic".
Principal Palace. — Tarda: "Nubecillas de verano" i "Las mujeres del Zodíaco"; nit: "Las mujeres del Zodíaco".
Romea. — Tarda i nit: "Los caballeros".
Victòria. — "Pasión y muerte de una ...

CINEMES

Actualitats. — "Dos corazones y un latido" i "Teodoro y Cía."
América. — "Una morena y una rubia", "La novia universitaria" i "Vuelen mis canciones".
Arenes. — "El hombre invisible", "Salvado de juerga" i "Su recompensa".
Avinguda. — "El hèroe se ríe", "El abuelo de la criatura"; a més, a la tarda: "Hoy o nunca".
Barcelona. — "Boliche", "Simone es así" i "Madison Square Garden".
Bohèmia. — "A toda hélice", "Romanza húngara" i "Una aventura nupcial".
Bosc. — "Rasputin y la zarina", en espanyol, i "Por el mar viene la ilusión".
Broadway. — "Mientras París duerme", "De bote en bote" i "No deje la puerta abierta".
Capitol. — "Hubo que casarlos" i "La gloria".
Coliseum. — "Lucha de sexos" i "Un par de tios".
Comèdia. — "Entrada de empleados", "Glores artistes", "Vidas íntimas", "Papá por afición".
Comtal. — "El hombre que volvió", "Inolvidable acusado" i "Dos mujeres y un don Juan".
Delícies. — "La máscara del otro", "Felipe Derblay" i "Madison Square Garden".
Diorama. — "El canto del ruiseñor", en espanyol; "Los húsares del amor", "Alma novela" i "Variedad sonora".
Diana. — "La consentida", "Alma de centauro" i "Don Juan diplomático", en espanyol.
Espai. — "Madison Square Garden", "Mercedes" i "Susana tiene un secreto".
Entença. — "Amame esta noche", "Sublimo" i "La dama indómita".
Excelsior. — "El asno de Buridán" (fins cument tarda), "Piratas de Shanghai" i "El diamante Orlow", en espanyol.
Fantasio. — "Vuelan mis canciones", "Todo por el amor".
Fregoli. — "Felipe Derblay", "Hoopla" i "Tres caballeros de frac".
Goya. — "La fruta amarga", "Tarzán de los monos" i "El hombre malo".
Intim. — "Buenos días", "Los cinco reis" i "Gran Hotel".
Iris. — "Tarzán de los monos", "El hombre malo" i "Toda una vida".
Laietana. — "Chofer con faldas", "Fuente del fuego", "Canción de las horas", "Ana la del tabaquero" i "Que te quiero".
Majestic. — "El águila y el balcón", "Mi señora no quiere hijos" i "María".
Marina. — "Palacio flotante", "El ... y la suerte", "El perfume de la ... entutada" i "Día de campo".
Mundial. — "El águila y el balcón" i "El asesino diabólico".
Monumental. — "La urraca", "Almas encontradas", en espanyol, i "Soy un vagabundo".
Miria. — "Noche de fantasmas", "Aquí se divierte" i "Dos mujeres y un don Juan", en espanyol.
Núria. — "La fogonero", "Una noche en el paraíso" (únicament tarda) i "El porter criminalista".
París. — "Te quise ayer" i "Pecadora sin careta".
Pathé Palace. — "Piratas de Shanghai", "El asno de Buridán" i "El diamante Orlow", en espanyol.
Pedró. — "A toda hélice", "Romanza húngara" i "Una aventura nupcial".
Publi Cinema. — *Reportatges d'actualitat.*
Principal. — "Rasputin y la zarina", en espanyol, i "Por el mar viene la ilusión".
Rambles. — "Congo" i "Queremos cerveza".
Royal. — "Almas encontradas", en espanyol; "La gran jugada" i "Soy un vagabundo".
Select Cinema. — "Noche tras noche", en espanyol, "Ana la del tabaquero" i "Felipe Derblay".
Smart. — "Yo, tú y ella", en espanyol, "Sangre joven".
Splendid Cinema. — "Belleza a la venta", "Un par de frescos" i "Mi debilidad".
Talia. — "Ondas hertzianas", "El secreto X" i "La Dagedia de Lourdes".
Triomf. — "Palacio flotante", "El amor y la suerte", "El perfume de la dama enlutada" i "Día de campo".
Trianon. — "Felipe Derblay", "Hoopla" i "Tres caballeros de frac".
Urquinaona. — "Cuando baje el telón", "Amigo" i "Carne".
Volga. — "Duro de pelar", "El detectiu" i a més, a la tarda: "Los detectives".
Xile. — "Los tres guapos del escuadrón", "Entre la espada y la pared", en espanyol.

MUSIC-HALLS

Pompeya. — Varietats i Mercedes Ametllé.
Apolo. — Varietats i Mercedes Ametllé.
Ba Ta-Clan. — Varietats, Bella Miruna, Carmelita Palacios.
Cabaret Francès. — Ball Musset i Tarantas.
Dancing Edén. — Varietats.
Escalas. — Varietats i Joan Monjo.
Stambul. — Varietats i Fagulla Jiménez.

DIVERSOS

Casa Llibre. — Avui i cada dia, Tiberi Sant.
Casino Sant Sebastià. — Tes i sortida de teatres. Crazy Boys i Habana Gang.
Hotel Ritz. — Avui i cada dia, tes i sant.
Maison Dorée. — Orquestra exclusiva The Happi Jazz.
Triana. — Típic cafè flamenc dirigit per Pepe Hurtado.

DEBILITAT NERVIOSA
VIES URINARIES
(Prou de sofrir inútilment d'aquestes malalties. Vos, gràcies al meravellós descobriment del
Medicaments del Dr. SOIVRE

Vies urinàries Blenorràgia (purgacions, en totes les seves manifestacions: uretritis, prostatitis, orquitis, cistitis, gota militar, etc., de l'home, i vulvitis, vaginitis, metritis, uretritis, cistitis, aperitis, fluxes, etc., de la dona, per cròniques i rebels que siguin, es guariran avui i radicalment amb els Caràcts del doctor Soivré. Els invàlids es guariran per ells sols, sense injeccions ni rentats, ni aplicacions de sondes i bugies, etc., tan pesitols sempre i que necessiten la presència del metge i sinyó no s'assabenta de la vostra malaltia. Venda: 6'60 pessetes capsa.

Impureses la sang Sífilis (avariosis), eczemes, herpes, úlceres varicoses, eritemes, acné, urticària, etc., malalties que acaben per causa humoritzeris o infeccions de la sang, per cròniques i rebels que siguin, es guariran avui amb les Píndoles depuratives del Dr. Soivré, que són la medicació depurativa, ideal i perfecta, perque actuen regenerant la S.R. da renovem. Augmenten totes les energies de l'organisme i fomenten la salut, resolent en poc temps totes les úlceres, llagues, grans, furúncols, supuració de les mucoses, caiguda del cabell, inflamacions en general, etc., quedant la pell neta i regenerada, el cabell brillant i espès, i no deixa en l'organisme secretions del passat. Venda: 6'60 pessetes flasco.

Debilitat nerviosa Impotència (manca de vigor sexual), polluciones nocturnes, espermatorrea (pérdues seminals). Cansament mental, pérdua de memòria, maldecap, vertigens, debilitat muscular, fatiga corporal, tremolors, palpitacions, trastorns nerviosos de la dona i totes les manifestacions de la Neurastènia o esgotament nervós, per crònics i rebels que siguin, es guariran avui i radicalment amb els Papetenats potenciats del Dr. Soivré. Més que un medicament és un aliment essencial al cervell, medulla i tot el sistema nervós, indicats especialment als esgotats de la joventut per tota mena d'excessos (vells sense anys) per recuperar íntegrament totes les funcions i conservar fins a l'extrema vellesa sense violentar l'organisme, el vigor sexual propi de l'edat. Venda: 6'60 pessetes flasco.

VENDA A LES PRINCIPALS FARMÀCIES D'ESPANYA, PORTUGAL I AMÉRICA

A v i s . — Tots els pacients de les vies urinàries o debilitat nerviosa, adreçant-se i tramitent 0'50 pessetes en segells per al franqueig, a l'Oficines Laboratori Socatarg, carrer Tar, 15, telèfon 50791, rebran gratis un llibre explicatiu sobre Polígon, desenrotllament, tractament i guariment d'aquestes malalties.