Any 56.—Núm. 18.696.—Preu: 15 cèntims

ABONAMENTS

Barcelona mes ... ... 3'50 Ptes.
Catalunya i territoris de la República, trimestre ... ... 10'— »
América llatina i Portugal, trimestre... 12'— »
Països convent postal, id. ... ... 12'— »
Altres països, id. ... ... 30'— »

DIARI D'AVISOS I NOTICIES

ANUNCIS I RECLAMS SEGONS TARIFES

LA PUBLICITAT

BARCELONA

REDACCIÓ I ADMINISTRACIÓ: CORTS CATALANES, 588, 1.er — TELEFON 11488
TALLERS D'IMPRENTA: CARRER DE BARBARA, 11 i 13. — TELEFON 10668

Divendres, 13 de juliol de 1934

EL TEMPS Pressió al nivell de la mar: 757'3 mil·límetres. Temperatura del matí: 27°8 graus. Humitat relativa: 56 per cent. Velocitat del vent: 5 quilòmetres per hora, de l'est. Visibilitat horitzontal, bo. Estat del cel: 7/10 de Cumb., Acu. i Ast. En les darreres 24 hores: Temperatura màxima: 30'8 graus. Temperatura mínima: 24'6 graus. Recorregut del vent: 272 quilòmetres. Precipitació: 6 decilitres per mètre quadrat. Inclòs en el dia d'ahir: 11 hores 36 minuts.

UNA FORÇA NACIONAL

Un dels recursos que les dretes catalanes exploten amb més tenacitat és el de negar el caràcter catalanista a les manifestacions populars que s'han produït durant aquests tres anys de República. Darrerament, encara palanquejaven sobre el mateix tema amb motiu de la intensa reacció catalanista produïda per la desventurada sentència del Tribunal de Garanties. Els que manipulen aquest tema amb propòsits confusionaris i partidistes es refien de l'ofuscació de molts dels seus lectors que de bona fe accepten una interpretació tendenciosa, deliberadament falsa en moltes ocasions, de coses que són clares i evidents com la llum del sol.

Els conflictes, en la vida i en la literatura, no prenen veritable consistència dramàtica, si la topada dels caràcters, dels sentiments i de les idees no es produeix amb absoluta bona fe; per això és dramàtica la situació de molts dels que, influïts per les campanyes derrotistes de les dretes a Catalunya, creuen sinceralment que el catalanisme és absent en totes aquestes excitacions populars. De bona fe creuen que l'únic catalanisme possible és el seu, i acusen de nou-vinguts, d'intrusos els que avui es proclamen catalanistes i abans no se'n sentien. Deixant de banda que la bona fe no els autoritza de donar patents d'aquesta naturalesa, cal preguntar-los que s'imaginaven que era el catalanisme i com creien que s'havia d'estendre i enrobustir. Cal només recórrer al sentit comú per comprendre que si fins no fa gaires anys el catalanisme representava una minoria, per convertir-se en majoria havia de captar els indiferents o els adversaris, i és molt millor per als ideals de Catalunya veure que avui s'acullen a la força irresistible del catalanisme els que en altres temps l'havien combatut, que haver de tolerar l'espectacle d'aquells que havent-se'n proclamat tota la vida, ara per una pura qüestió de partit o per una contrarietat d'ordre material el reneguen.

Els que ens han llegit amb assiduïtat, poden recordar que de la dictaduraençà aquest ha estat un dels nostres temes predilectes. El catalanisme, déiem, seguint Prat de la Riba, no és ni ha d'ésser obstacle a cap idea ni a cap concepció política; com a catalanistes és possible ésser-ho tot políticament; l'interessant era que aquesta força que puja de les entranyes de la terra, trobés aplicació pràctica en tots els ordres de la vida. Solament donant-li aquesta eficàcia, el catalanisme podia adquirir l'amplitud i la densitat que el faria abassegador. I bé: aquest fet ja s'ha produït, i és una realitat que ens circumda i se'ns imposa sense apel·lació. Cal haver perdut l'esma política per no veure-ho. Perquè ¿hi ha algú que sàpiga conèixer un valor polític a Catalunya, obertament contrari al catalanisme? ¿Quin polític gosarà entaular diàleg amb el poble de Catalunya per oposar-se i atacar el sentiment de catalanitat? Aquesta plenitud, però, no podia realitzar-se sense adherir-se aquelles masses que hi eren adverses per raons immediates ben explicables.

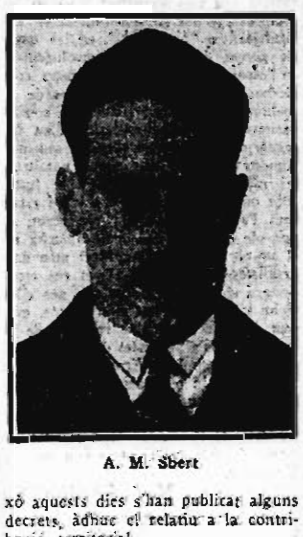
De neòfits del catalanisme també n'hi ha hagut i n'hi ha a les dretes. ¿Quantes vegades els que ara bescanten els catalanistes de darrera hora s'han vist obligats a votar a contracor candidats el catalanisme dels quals era simplement epidèrmic o circumstancial? Els que avui acusen d'interessats, d'egoistes o d'hipòcrites a molts dels que ara es proclamen catalanistes de l'altra banda estant, obliden que la primera operació política del catalanisme tingué un procés exactament igual al que s'ha donat ara. El talent polític de Prat de la Riba trobà la manera d'encolar sota la bandera catalanista uns interessos que fins aleshores havien estat sota la protecció dels grans caciques de Catalunya. L'emoció que el gran polític sabé comunicar al moviment catalanista d'aquell temps, donà als interessats en altres qüestions materials la sensació d'una força irresistible que seria la seva salvaguarda. D'aquella operació en va sortir el catalanisme organitzat que durà fins que l'intervencionisme a ultrança en perjudici del catalanisme va motivar l'escissió de la Conferència Nacional Catalana.

Aquell fet fou l'estocada al flanc del partit hegemònic, que, desaparegut En Prat de la Riba, havia perdut el puntingut espiritual que ell li infonia i es quedava reduït a un partit conservador i de classe, connectat amb el món de la finança cosmopolita. Aquest ingrés era la renúncia tàcita a l'ajut sentimental i a la popularitat. ¿S'ha vist mai enlloc que un partit de financers, de gent essencialment conservadora, hagi portat endavant cap moviment nacionalista? No hi ha cap precedent que ho confirmi, sinó tot el contrari. ¿D'on podien sortir, doncs, les energies novelles per revitalitzar el catalanisme sinó dels estaments que veiessin en el catalanisme un instrument igual que el que hi veieren aquells d'un altre estament que trenta anys enrera s'hi havien refugiat i l'havien explotat en benefici seu?

Es humà que els que es creien disposar del catalanisme com d'un monopoli sentimental, avui que n'han perdut l'exclusiva se sentin contrariats i titllin de fraudulent el catalanisme dels altres; tot això és humà, però és humà perquè és una fluquesa, un egoisme. Si el catalanisme només hagués servit sempre uns mateixos interessos, mai no hauria passat d'ésser un partit; ara, perquè pot servir tots els que tenen els cata[illegible]

Els senyors Sbert i Samper parlen dels traspassos de serveis

Madrid, 13. — Interrogat el senyor Sbert sobre les seves conferències amb el cap del Govern, ha dit que, en efecte, ha conferenciat amb el senyor Samper, però només per tractar exclusivament del traspàs de serveis i activar tant com sigui possible aquesta qüestió. A conseqüència d'ai-



A. M. Sbert

xò aquests dies s'han publicat alguns decrets, àdhuc el relatiu a la contribució territorial.

Ha afegit el senyor Sbert que aquest matí ha tornat a conferenciar amb el cap del Govern, i que aquesta tarda probablement tornarà a entrevistar-s'hi. Ha dit novament que només es tracta de traspassos de serveis, si bé no ha negat que en aquesta conferència pugués ocupar-se també de la qüestió de la Llei de Correus de Catalunya.

EL QUE DIU EL SENYOR SAMPER

A preguntes dels periodistes, el senyor Samper ha dit que ha celebrat aquest matí una entrevista amb el senyor Sbert per tractar d'assumptes relacionats amb el traspàs de serveis, i ha afegit que no ha rebut el telegrama atribuït a l'Institut Agrícola Català de Sant Isidre que publica la premsa. En aquest cas hauria contestat de la mateixa manera que ho he fet a una representació del dit Institut que ha vingut a visitar-me aquest matí, en el sentit que deu existir error en les apreciacions contingudes al dit telegrama, perquè no s'ha produït cap aplicació de la Llei de Correus a Catalunya. Segurament que es refereix a l'actitud dels corredors, però de cap manera a actes efectius d'aplicació de la dita llei, ja que no tinc coneixement que n'existeixi cap.

Una reclamació diplomàtica a propòsit de Livesey?

Londres, 12. — En la sessió que el dia 17 del corrent celebrarà la Cambra dels Comuns sembla que un diputat es proposa preguntar al ministre d'Afers Estrangers, Sir John Simon, si el govern anglès va a fer alguna gestió, prop el govern espanyol, sobre el súbdit anglès Williams Livesey, que ha estat detingut a Barcelona durant llarg temps, abans de comparèixer davant els Tribunals, els quals l'han reconegut innocent del crim que se li imputava. Com recordaran els nostres lectors, Livesey fou processat per la mort del director del Banc de Bilbao.

També sembla que l'esmentat diputat preguntarà si amb aquest motiu el Govern sol·licitarà una indemnització del govern espanyol a favor de l'esmentat senyor Livesey.

Els traspassos de serveis

El Conseller de Finances comenta l'abast de les darreres disposicions dictades pel Govern Central

En sortir de la Presidència, els reporters es dirigiren al Departament de Finances, on foren rebuts pel senyor Martí Esteve, el qual, com ja havia indicat el senyor Companys, els féu extenses i interessants manifestacions.

—En les darreres manifestacions que vaig fer-vos—començà dient—em vaig haver de lamentar de l'actitud que mantenia el Govern central en relació amb els traspassos de serveis a la Generalitat i llurs valoracions.

Després varen arribar a circular, àdhuc, rumors que aquells se suspendrien. El Govern de la República, però, ha vingut a negar amb fets la veracitat de tals rumors, i això, naturalment, és molt plausible per a nosaltres.

S'ha publicat darrerament un decret promulgant l'acord de la comissió mixta sobre ports; després n'ha vingut un altre sobre la cessió de la contribució territorial, i simultàniament un altre decret pel qual l'Estat es reserva totalment la legislació i execució de lleis i disposicions sobre els ports de Barcelona i Tarragona.

El primer decret, que es limita a donar publicitat a l'acord de la comissió mixta sobre ports, és, naturalment, satisfactori a la Generalitat. El referent a la cessió de la contribució territorial ho és únicament en part, i el darrer és francament desagradable per a nosaltres.

El decret sobre la contribució territorial no fa més que legalitzar la situació de fet actual. Permet que el producte de la contribució esmentada per aquest trimestre a Lleida, que no es recapta per la Generalitat, sinó pels antics recaptadors, ingressi a la Generalitat, cosa que no feien aquests; però, en canvi, deixa en peu la provisionalitat de la xifra de 43.136.522 pessetes. I deixa també encara a mans de l'Estat l'administració, i mentre la Generalitat no la tingui d'aquests recursos no es podran posar en pràctica certs perfeccionaments que jo desitjo poder implantar ràpidament, ni es podrà fer prevaler en aquesta contribució un esperit de justícia contributiva que avui li manca, principalment per deficiències imputables a l'Estat, com és la manca de cadastre en la gairebé totalitat de la riquesa rústica i d'altres.

Quant a la reserva que l'Estat ha fet de les facultats executives en els ports de Barcelona i Tarragona, no puc negar que el Govern de la República ha utilitzat un dret que li concedeixen la Constitució i l'Estatut, però d'aquest dret n'ha fet un ús tan integral que deixa la Generalitat mancada de tota intervenció en els ports esmentats.

L'Estat es reserva, diu el Decret, la legislació i l'execució en tots els serveis i obres d'aquells ports.

Les característiques i funcions especials del port de Barcelona podien encara justificar aquesta reserva total, però no és pot dir el mateix del port de Tarragona, que serveix gairebé exclusivament els interessos de terres catalanes. Aquest decret pot ésser, naturalment, rectificat, i així ho desitjo, encara que no goso a dir que així ho espero, malgrat que el ministre d'Obres Públiques en repetides converses m'havia indicat que el seu interès quant a aquesta reserva quedava reduït al port de Barcelona, i respecte al de Tarragona podia, perfectament, pertànyer la legislació a l'Estat i l'execució a la Generalitat.

No queda gens bé el Govern—acabà el conseller de Finances—, i sobretot queda malament, i.ho sento, el senyor Guerra del Río, i com que quan es tracta no d'interessos polítics, sinó dels suprems de Catalunya, voldria sempre que els governants i forces polítiques quedessin bé amb la nostra terra, i és per això que desitjo sinceralment aquella rectificació.

Després d'aquestes paraules el conseller de Finances s'acomiadà amablement dels periodistes sense fer cap més manifestació interessant.

Un homenatge als diputats bascos que abandonaren el Parlament de la República

Tolosa, 12. — El vinent diumenge se celebrarà en aquesta antiga capital foral de Guipúscoa, un homenatge als diputats de la minoria nacionalista basca que es van retirar del Parlament per solidaritat amb Catalunya. Amb aquest motiu preparen els nacionalistes una gran concentració. Arribaran nombrosos trens especials i autobús de les quatre províncies basques i diversos milers de "mendigoizales", o muntanyeues, que efectuaran el desplaçament a peu.

Les seccions ciclistes i motoristes del Partit Nacionalista Basc també faran acte de presència en la concentració de Tolosa.

Assistirà a l'homenatge als diputats nacionalistes bascos una nodrida representació catalana. La Generalitat estarà representada oficialment.

Al matí se celebraran regates de bots al riu Oria, hi prendran part embarcacions d'Orio, Pasajes, Amarotz i Tolosa. El vencedor rebrà una magnífica bandera basca brodada en seda per les "emakumes".

A la tarda, a l'Estadi de Berazubi, se celebrarà una "demostració de potencialitat física basca". Hi haurà proves de aizkolaris, arrijasozalles, palankaris i "soka-tira". Hi prendran part atletes guipuscoans. Es tancarà el festival amb una exhibició d'ezpatadantzaris i "gorularis" amb un mínim d'executants.

Acudiran a Tolosa tots els diputats que van abandonar el Parlament de Madrid. Entre els visitants catalans figura el senyor Carrasco i Formiguera.

El President de la Generalitat parla de les qüestions d'actualitat

Abans al migdia el senyor Companys, en rebre els periodistes, manifestà que havia passat el matí rebent visites al seu despatx oficial. Entre altres, remarcà que l'havia visitat el diputat senyor Rotneva, el qual anava acompanyat d'un grup d'adherits a la "F. J. C." Afegí que havia conferenciat amb el cap de la majoria, senyor Mestres, i amb el conseller de Finances, senyor Martí Esteve, amb el qual parlaren dels traspassos de serveis i dels darrers decrets del Govern central. Indicà als periodistes que segurament el senyor Esteve els podria informar detalladament de l'esmentada qüestió.

—¿Heu celebrat alguna consulta amb Madrid, segons digueren els diaris d'allí?—li preguntaren.

—No he rebut cap consulta. Tot això són fantasies periodístiques.

—I sobre el Reglament de la Llei de Contractes de Conreu, ¿ens podeu dir alguna cosa?

—Aquest està ja molt avançat; però, com que es tracta d'un assumpte molt delicat, convé anar aprovant tots els articles amb molta detenció. Així i tot, em sembla que el Reglament quedarà aprovat en un dels propers Consells.

—¿I sobre la suposada dimissió del senyor Lluhí?

—No penso que vulgui presentar-la, ni tampoc li seria acceptada.

—Deien que era el més intransigent...

—Dintre el Govern no hi ha transigents ni intransigents—tallà el President—. Tots ens mantenim en els mateixos punts que repetidament hem exposat. En aquests moments que representem gairebé tot Catalunya i tenim al costat no solament l'Esquerra Republicana i la Coalició, sinó fins la Unió Democràtica i Palestra, i els mateixos bascos, que són elements de dreta, això ens dóna responsabilitat que nosaltres sabrem mantenir dignament.

—¿Podeu dir-nos el motiu de la visita de la comissió de la F. J. C.?

—Han vingut a formular diverses indicacions de les quals se'n desprèn algun excés de zel d'algunes autoritats, cosa que posaré en clar per a donar-los la raó, cas de tenir-la, en el que signifiqui persecució sistemàtica o actuació que se surti de la norma de partit.

A continuació el senyor Companys manifestà que dimecres a la nit havia rebut una comissió de la Unió de Sindicats Agrícoles, per a lliurar-li un document del qual el propi senyor President en facilità una còpia a la premsa per la importància que li atribueix.

A la pàgina 3:
"ASCENSIO VALENCIANISTA"
per PAU VILA

La Volta a França

Els espanyols passen a ocupar el segon lloc de la classificació per equips

Cañardo i Trueba, als vuitè i novè llocs de la general



Mariá Cañardo, que ocupa el vuitè lloc de la classificació general

La nova etapa de la Volta a França ha aportat un nou millorament en la posició de l'equip hispano-suís, aquest equip els components del qual eren considerats poc menys que negligibles pels "têtes" francesos i que hom pronosticava que arribarien a classificar-se entre els individuals. Ahir, com en tota etapa de muntanya, Trueba i Ezquerra brillaren amb gran esclat, sense que els esforços acomplerts en l'etapa anterior minvessin llurs forces. Cañardo, com semblà haver adoptat per tàctica, els deixà marxar al peu dels colls segur que a les baixades podria recuperar el terreny perdut bo i mantenint en la classificació general el lloc molt honorable que hi passa a ocupar, amb poques variacions, des del principi de la cursa.

A l'etapa d'ahir, hom veié el francès Vietto reeditar la proesa que forní en l'etapa dita del Galibier. Primer a dalt dels colls de Var (2.115 metres), i d'Allos (2.250 metres). Vietto va vèncer ahir tots els seus adversaris arribant al terme de l'etapa amb un avantatge d'uns tres minuts sobre el seu seguidor immediat, l'individual Molinar el qual, és el cas de dir-ho, ha brillat moltíssim en el curs d'aquesta etapa.

Ara que, el més interessant de la novena etapa ha estat la plena recuperació de Trueba, ensems que la regularitat d'Ezquerra. Al coll de Vars, Trueba arriba al cim precedit de Vietto i d'Ezquerra. Però al d'Allos passà a ocupar el segon lloc classificant-se tercer al final de l'etapa amb el mateix temps que Molinar, classificat, com hem dit, en segon lloc.

Després d'aquesta novena etapa Ezquerra continua al primer lloc de la classificació per al Gran Premi de Muntanya i l'equip hispano-suís, el pes del qual porten els corredors espanyols, ha guanyat un lloc en la classificació per nacions en passar a tercera posició precedit de França i Itàlia.

(Segueix a la pàg. 9 col. 4)

Una avinguda de Macià a Bilbao

Bilbao, 12. — L'Ajuntament ha celebrat sessió, adoptant entre altres acords el de subvencionar amb 20.000 pessetes l'Exposició del Motor, que se celebrarà a Bilbao a l'agost.

A proposta de la minoria socialista ha estat designada una comissió que assistirà a l'acte de col·locació de la placa a l'Avinguda de Macià.

El sabotatge del poder central a l'autonomia de Catalunya

Importants declaracions del senyor Nicolau d'Olwer

Madrid, 12. — Aquesta tarda ha estat interrogat el senyor Nicolau d'Olwer sobre la qüestió de la Llei de Correus.

El senyor Nicolau d'Olwer ha manifestat que es trobava a Madrid amb els membres de la Comissió de Traspassos de Serveis.

Davant les nostres preguntes ha dit:

—La premsa afirma que en el plet sobre la Llei de Correus es va a arribar a una solució harmònica. Excepte aquells qui desitgen catàstrofes a la República, tots ho celebrarem. La solució no és difícil si es parteix de dos fets inconcusos. Primer, el Parlament de Catalunya acatà la sentència del Tribunal de Garanties, car si votà la llei del dia 12 de juny fou perquè donà per nulla la llei del dia 12 d'abril, i segon, que com sigui que la llei del mes de juny no ha estat recorreguda en el termini hàbil, aquesta és ferma i vigent. No es digui que és nulla perquè és literalment igual que la de l'abril, perquè això ni el Govern ni les Corts tenen autoritat per declarar-ho: seria el mateix Tribunal de Garanties.

No obstant, solucionat aquest plet, si és que tal solució arriba, s'haurà tallat una branca, però no s'haurà separat; l'arbre dels conflictes rebrotarà a cada moment, i la rel no és altra que l'esperit de recel i d'hostilitat a l'autonomia que impera a la major part dels Ministeris. A Indústria i Treball es neguen a complir els decrets del Govern publicats fa alguns mesos a "La Gaceta", amb greu perjudici econòmic per a la Generalitat. Al Ministeri de Finances, contra tota raó i sense base legal que li presti suport (per un acte de força, doncs), reté l'administració de la contribució territorial, ja traspassada, la qual serveix, entre altres coses, per a resoldre els expedients i causar baixes en la recaptació.

En fi: aquí hi ha el decret amb el qual el Govern reté per a l'Estat l'execució directa als ports de Barcelona i Tarragona. Deixant a part que això ha de fer-se per llei, és indubtable que cap interès de l'Estat no ho justifica. En canvi així pot prolongar-se un règim desastrós que ha fet inabordable el port de Barcelona. No crec que sigui això el que es persegueix, i encara menys estendre aquests "avantatges" amb el de Tarragona. Sobre aquest port només m'explico la firma del ministre d'Obres Públiques al peu del decret admetent que el meu antic amic senyor Guerra del Río hagi estat víctima de coacció o d'amnèsia.

Al mateix Consell on s'acordà aquest decret, índex de l'esperit antiautonomista, se n'aprovà un altre, rectificació de l'esperit civil de la República: el que es refereix a detencions de militars i marins. Tenim una altra vegada en escena la classe privilegiada, "la casta militar", com digué, amb ruda franquesa, en el seu primer document, el dictador. Si no ens aturem en aquest camí, aviat ressuscitarà la Llei de Jurisdiccions.

—¿La vostra impressió del moment polític és, per tant, pessimista?

—De política general només. Sols deploro l'actitud anticolaboracionista en què sembla que s'ha col·locat el partit socialista, i només vull unir la meva veu a la d'aquells que des del fons del seu cor criden als republicans d'esquerra: unió, organització i propaganda.

Arxius i Museus

Madrid, 12. — El senyor Sbert s'ha reunit aquest tarda amb un altre vocal ponent en el traspàs d'Arxius i Museus, per a tractar d'algunes objeccions que segons sembla fa el Govern.

"Tenia unes grans disposicions de comediant..."

...diu Léon Sée de Carnera

Llegiu, a la pàgina 4, la continuació del sensacional reportatge

El misteri Carnera



AVUI:
Carnera, gran 'vedette'
Carnera troba Miss Tersini
El primer combat amb Young Stribling

DEMA:
Com el primer combat Carnera-Stribling fou assajat amb tots els detalls, cronòmetre en mà.

Consideracions

FEIXISTES

Amb motiu de la detenció de feixistes madrilenys en llur centre pròxim a la Presidència del Consell, en lloc plaent de la Castellana, hom reparla d'aquest falangisme on no manquen pas dames de romàntics abandons, sorges vagatius, senyorets cretins ni pinxos de físic patibulari. No sé pas, en aquesta hora, si la mirada de les autoritats en els designis i tresques del falangisme serà gaire profunda i gaire insistint: segurament valdria la pena d'assegurar una neteja. Aquest mot sembla dur; però l'escric tenint en compte, no solament la vocació subversiva, el conegut desfici de procedir a atrocitats salvadores, sinó també un altre aspecte, ben curiós, del falangisme; vull dir el seu caient de negoci, de sagnia poderosa a les butxaques de la riquesa sobretot titulada. Hi ha una munió de vius, de "sablistes", d'eixugadors de safates petitòries i caixes d'almoina, de defensors contra perills improbables i amb tarifes exagerades, d'intimidadors — amb certes trameses alarmants — als monàrquics que no acaben de deixar-se entabanar, que figuren entre les forces falangistes, i li donen, cal reconèixer-ho, un to animat i pintoresc, de rebotiga que podria inspirar algunes tradicionalíssimes com els de Quevedo i els de Goya.

Sobre aquestes particularitats voldria jo una acurada enquesta: l'element terrible del feixisme espanyol restaria del tot eliminat amb la fundació d'aquell batalló disciplinari que algun cop he proposat, on figurarien tots els professionals de la violència, el que porta una corona brodada als calçotets al costat del que s'ha fet gravar altres emblemes en la seva pell: però certs articles del Codi Penal permetrien de fer treballar, en obradors de l'Estat, amant interceptador de "socorsos blans", d'ofrenes degudes a la iracúndia dels privilegiats d'ahir, d'òbols de vídues esgarrifades amb una República pot menys que antropofàgica, d'abocaments de dinerons provincians per al nom atenyement de la unitat d'Espanya.

Posat que accedim a dignificar amb el nom d'ideal la retòrica tronada del feixisme espanyol, jo voldria veure, per peces menudes, què hi ha a l'altra banda d'aquest ideal. Seria exemplar de saber-ho i de fer-ho córrer. Tot ciutadà, si no vaig errat, té interès a fer un sospesament de les valors espanyoles consuetudinàries que hi ha en un moviment que ha de salvar-nos tots amb l'oratòria cursi, les versions més modernes del trabuc, la sobtada percepció —en un revolt de carretera— de quotes voluntàries, i la meditació d'un gran cop patriòtic. ¿Qui pintaria aquest bodegó, aquesta "natura morta" d'uns quants ripis, una camisa de color soferta, un parell de bombes i un "rossinyol"? Un jurat verament republicà hauria de poder donar-li primera medalla.

BELL I BELLA

Els contramestres



—Qualsevol no fa vaga, amb aquesta calor...

Els feixistes madrilenys



L'entrada de l'hotel de Madrid on fou sorpresa per la policia una reunió clandestina dels feixistes de Primo de Rivera. Foren trobats a l'interior de l'edifici nombroses armes i explosius

Revista de Premsa

El decret sobre la detenció dels militars

L'OPINIO *publica un editorial molt violent contra aquest decret. Afirma que l'actual Govern lerrouxista faria aprovar, si gosés, una nova llei de jurisdicciones. El decret aprovat ja va per aquest camí. Es fet —diu— pensant exclusivament en Catalunya i en els militars monàrquics.*

"No ha estat aprovat pensant en Espanya, perquè a Espanya el Govern té massa feina a fer emmanillar diputats socialistes i a empresonar camperols. Allà els que corren perill d'ésser detinguts qualsevol dia són precisament els militars afectes al règim, i per a aquests no es publicarà pas una disposició que els afavoreixi.

¿I per què ha hagut de publicar-se aquest decret? Aviat ho veurem.

La policia de la Generalitat de la Generalitat de Catalunya no ha detingut a Barcelona ni un sol militar republicà. El militar republicà, pel fet d'ésser-ho, sap quins són els seus deures i no dóna lloc a espectacles. Només ha detingut embriacs i escandalosos que han resultat ésser militars monàrquics. Però la premsa monàrquica de Madrid ha vingut dient: "La Generalidad detiene militares y marinos." El Royo, l'Albiñana i el Calvo Sotelo se n'han fet ressò públic. I ha aparegut aquest decret. Coneguts els antecedents de les detencions darreres, hem de deduir, doncs, que aquest decret s'ha publicat per a afavorir els embriacs; per a protegir els BORRACHOS, perquè ho entenguin més. Els militars autèntics, els republicans, no necessiten que es publiqui cap decret emparant-los ni defensant llur fur.

Tots els militars i marins detinguts per la policia de la Generalitat, ho han estat per escàndol públic, per portar-ne més al cap que als peus, per insolentar-se amb els agents de l'autoritat."

Relata després el cas —denunciat a les Corts per Calvo Sotelo— de la detenció del marí insolentat contra les autoritats catalanes, el qual, examinat pels metges, resultà que estava sota una excitació nerviosa, deguda als estupefaents, i conclou:

"Per a protegir aquesta gent, el Consell de Ministres ha fet sortir un decret!

Quin país!!

Perquè per als altres, per als militars i marins que, tenint concepte de llur deure, no s'embriaguen ni donen espectacles, no calia que sortís cap decret perquè ningú no té ganes de detenir-los.

Aquest decret ha sortit, doncs, per als embriacs."

¿Es possible una restauració a Alemanya?

L'excellent comentarista de política estrangera que signa amb el pseudònim de Tiggis, s'ho pregunta a MIRADOR. *Assenyala l'error de la Constitució de Weimar en atorgar el sufragi a les dones, partidàries, per motius diversos, dels Hohenzollern. Recorda com fou elegit Hindenburg, amb permís de Guillem II:*

"Un cop president, Hindenburg pronuncià un discurs amenaçador i féu aprovar pel poble, amb un referèndum, el reconeixement, i per tant la restitució, de totes les propietats a les famílies reials de Prússia i dels altres Estats, i la llibertat dels membres d'aquelles a sojornar al territori del Reich. Guillem II no s'aprofità d'aquest segon extrem i seguí vivint al magnífic castell de Doorn, arran de la frontera, esperant el moment de reocupar el lloc que abandonà amb la seva fugida. Perquè és bo de recordar que la revolució del 9 de novembre de 1918, tot just abans de l'armistici, però contemporània de la deposició de les armes, tingué el primer i ràpid efecte de provocar la fugida de la família imperial, amb gran disgust de l'emperadriu Victòria, l'única persona de la família que era partidària de quedarse a Alemanya.

Evoca la fallida de les ambicions imperialistes d'Alemanya. Retreu el tractat de Versalles que prohibeix la tornada al tron dels Hohenzollern. I pregunta: ¿Com seria acollida a Europa una violació així del Tractat?:

"Primer que ningú, interessaria la Societat de les Nacions, guardadora de les obligacions dels tractats de pau, i després algunes gran nacions, directament interessades per les conseqüències de l'esdeveniment.

L'oposició de França és justificada per raons polítiques i territorials; però encara no seria tan forta com la d'Anglaterra, que a tota costa impedirà la restauració dels Hohenzollern, els quals, malgrat els lligams de sang que els uneixen a la família reial anglesa, són considerats com si fossin enemics personals. No es pot preveure en què consistirien els mitjans que Anglaterra posaria en pràctica, però no hi ha dubte que els posaria.

I el sentiment popular alemany envers Guillem II, quin és? Immediatament després de l'armistici, va perdre moltes simpaties; però des de l'any passat, sobretot, el seu retorn al tron és considerat per alguns com una solució per alliberar el país del desgovern dels partits militaritzats.

Reichswehr significa monarquia, i encara que aquesta no fos restaurada, la política que d'ara endavant seguirà Alemanya no deurà ésser gaire diferent de la d'abans de la guerra. I això ja sabem prou que vol dir tant com la intranquillitat d'Europa.

Sembla que sobre Alemanya s'afeixugui el tràgic destí de no tenir pau i de destorbar la dels altres.

Guglielmo Ferrero ha escrit, en un article recent, que Alemanya, que trenta anys enrera era un dels països mestres del dret, avui està reduïda a la trista condició de deixeble de Bizanci; i el "Times" afirma, en un gran article, que d'ençà del 30 de juny, "Alemanya ha deixat de formar part de les nacions modernes i civils".

Quina terrible responsabilitat sobre els homes de govern d'aquell martiritzat i martiritzador país! I això que semblava que des del 9 de novembre de 1918 i el 8 de febrer de 1919 havia trobat el bon camí, el de la llibertat, la democràcia i els desigs de pau!

Briand havia allargat lleialment la mà a Alemanya, i, a través de Locarno, que anà seguit de tantes concessions, volia tornar-la a posar en igualtat de condicions en l'escaquer europeu per a una obra comuna de pau i de ressorgiment econòmic.

Tot endebades. El prussianisme s'ha revelat en la seva forma pitjor.

I després del tràgic experiment hitleriz, avui en franc descrèdit, vetacó que la Reichswehr, la qual, contràriament al que diu Goebbels, és la mateixa que en 1914, reprèn el seu domini, i l'emperador, sobre la consciència del qual pesen deu milions de morts, es creu que pot preparar la seva tornada al lloc que va abandonar precipitadament.

¿Quines angoixoses sorpreses per a la humanitat prepara encara Alemanya?"

A prendre vent

EL LIBERAL *comenta, a la secció humorística, el viatge del senyor Cambó; aquest viatge que emprèn, sistemàticament, després de cada fracàs:*

"Cambó se va. ¿A Cataluña? ¡Qué disparate! A París y a Venecia. En París volverá a hacerse la ilusión de que es un demócrata; recordará sus viajes furtivos, durante la dictadura, y sus conferencias con Alba durante aquellos días en que uno y otro pretendían cambiar el régimen sin acabar del todo con la Monarquía. Al llegar a Venecia contemplará las huellas de su espanto en el cristal de las aguas onduladas.

Cuando veíamos a Cambó y a Ventosa, en las últimas tardes del Parlamento, mirarse mútuamente con tristeza y recelo, pensábamos en la personal tragèdia de ambos al sospechar el ambiente que ellos mismos habían creado en Cataluña.

¿Qué dirían las masas cuando les echasen la vista encima? El corazón saltaba; el ánimo buscaba un resquicio por donde escapar y deshacerse. ¿Qué hado perverso les metería en semejante lío?

Cambó se va. ¿A Cataluña? ¡Qué disparate! Al país de Gambetta y a la mansión de Otelo. Ya las costas de Noruega son demasiado místicas y tristonas para su espíritu decaído. Cabarets y lunas de plata; personajes afables de la post-guerra y góndolas fascistas, es lo que el espíritu de Cambó precisa.

Siempre acaban en un viaje largo las tribulaciones del líder. Es la consecuencia natural de un temperamento. El yate le consolaba de sus continuos fracasos. El automóvil, danzando por las carreteras del extranjero, le ayudará a olvidar las querellas del paisanaje.

"Adiós, España dolorida... No tengas en cuenta mis errores... Déjame restañar las heridas con el aire generoso de los pueblos ajenos."

Cambó se va. ¿A su tierra? ¡Qué disparate! A esperar que se resuelva solo el problema de la ley de Cultivos en las manos curialescas de Samper."

El feixisme a Madrid

Observa LA LIBERTAD *que quan a tot el món les fórmules democràtiques recuperen llur vitalitat, a Espanya —i potser faria millor de dir a Madrid— un grup de senyorets s'entossudeix a implantar el feixisme:*

"Pretenden los fascistas españoles dotar su movimiento de un sentido popular, y hasta su zona matriz se denomina con el equívoco nombre de Juntas de Ofensiva Nacional Sindicalista. Pero el pueblo ve que desde el nombre del caudillo fascista hasta la naturaleza de los dirigentes, todo en el fascismo español entraña un propósito de instaurar un régimen de privilegio. Las llamadas gentes de orden contemplan al incipiente fascismo como un ancla de salvación. De salvación para "su orden", que es el desorden, la injusticia y la tiranía para el pueblo.

Al mismo tiempo que los fascistas celebran sus reuniones en pleno corazón de Madrid, los socialistas, por su parte, organizan paradas militares en las afueras.

¿Es posible que para la juventud de España no exista otra fórmula que la de lucha implacable para actuar en la vida pública?

Se ha educado a las generaciones nuevas en un desprecio a la Democracia. Consignas de Roma y de Moscú envenenan a nuestras juventudes. Y, mientras tanto, las fórmulas magníficas que han hecho grandes a los más grandes pueblos de la Humanidad están sin ensayar en España."

El manifest de la Lliga i els seus amics de Madrid

El manifest de la Lliga serveix a EL DEBATE *per a impugnar una vegada més el lliurament de l'Ordre públic a la Generalitat:*

"Cuando protestábamos contra el hecho de que se abandonase el orden público a los Poderes regionales, nos precavíamos contra la posibilidad de un momento difícil, pero suponiendo siempre el juego limpio y normal de las fuerzas políticas dentro de la región. Calcúlese lo que eso significa ahora, cuando es un grupo el que se apodera de los puestos predominantes y organiza todas las fuerzas con un riguroso exclusivismo partidista. Resulta el fenómeno que señalábamos al principio. Lo que importa es no cerrar los ojos para no ver en él nada más que el hecho transitorio del éxito de unos núcleos audaces. No. La entrega del orden público tenía forzosamente que llegar a una consecuencia de esa o parecida índole.

Anotemos cuidadosamente esta lección. Es indudable que en el ánimo público está abierto ya el período revisionista. Consideraciones de orden legal lo mantienen latente por año y medio aún. Pero la revisión no está tanto en el hecho mismo de realizar la conveniente reforma de las leyes, como en llegar a ese hecho con una conciencia formada serenamente y con unas ideas claras por el contraste con la realidad. Lo acaecido en Cataluña y la situación, aun no resuelta, en que con respecto a la región autónoma vive el Estado, son una de las muchas muestras patentes que se nos han ofrecido de que en la legislación fundamental hay algo que no marcha, algo que rechina y que no satisface las necesidades del país, dejando a los Gobiernos inermes, mientras a su alrededor florecen y se desarrollan los fermentos del desorden material y espiritual. Si a este extremo quisieron ir los legisladores que arrojó de su seno el movimiento revolucionario, España quiere cosa distinta y sabrá darse los legisladores auténticos que satisfagan su apetencia de normalidad."

Els antiautonomistes de la Lliga tenen, doncs, a Madrid bons deixebles.

EXPOSICIONS D'ART

LA PINACOTECA
PASSEIG DE GRACIA, 96
Exposició permanent de pintura catalana
Marcs - Gravats - Motllures

SALA BUSQUETS
PASSEIG DE GRACIA, 96
Mobles i objectes d'art
Dibuixos apunts del mestre Pau Casals
per
RAMON LLIBAS
Inauguració avui

LLIBRES!!
Autògrafs, dibuixos, aquarelles
el més important assortiment de gravats de Barcelona
Exposició i venda a preus inversemblants a:
METROPOLITANA
LLIBRERIA VELLA I NOVA
Canuda, 31, baixos de la Sala Mozart

La T. S. F.

Programes europeus selectes

19'55. — Hilversum, 1.886'7 m. Concert des del Kursaal de Scheveninge.

20'00. — Bruxelles francesa, 483'9 m. Concert de música francesa: Délibes, Godard, Goublier.

20'30. — Bruxelles flamenca, 324'9 m. Concert de gala.

20'30. — Marsella, 400'5 m. "La petite Mariée", opereta de Lécocq.

20'30. — Estrasburg, 349'2 m. Concert de Vichy: música francesa.

20'30. — Torre Eiffel, 1.389 m. Vetllada clàssica: Mozart, Vivaldi, César Franck.

20'45. — Francfort, 251 m. "A Basso Porto", de Spinelli.

20'45. — Milà, 368'6 m. Concert simfònic.

20'45. — Ràdio París, 1.648 m. "La filla del Regiment", òpera còmica de Donizetti.

20'45. — Roma, 420'8 m. Concert simfònic.

21'00. — Londres regional, 342'1 metres. Música de cambra.

Les Lletres i les Arts

Ençà i enllà

Man Ray o de la Fotografia, del Realisme i de la Veritat

Acaba de sortir un recull de "Photografies" de Man Ray, executades del 1920 al 1934. De la seva distribució per Europa se n'ha encarregat l'editor Albert Skira, les edicions del qual, per cert, cada dia ocupen un lloc més important, i fins i tot diríem primordial entre els seus companys de producció. Aquesta reunió de "Photos" es presenta amb totes les honors. Ultra un curiós retrat de Man Ray, dibuixat per Picasso, l'acompanyen textos, alguns d'ells prou interessants, d'André Breton, Marcel Duchamp, Paul Eluard, Man Ray i Tristan Tzara.

Tot fullejant aquest *Recull* no ens poguérem estar de fer algunes consideracions respecte l'opinió que s'anava formant a cada moment que passàvem contemplant-lo i que concernia a l'evident derrota que la pintura dita *realista* sofria davant d'aquestes *Photos* impecables de Man Ray. No volem anar endavant sense fer constar obertament l'abús que ha estat fet d'aquest tan honorable en molts aspectes mot de *realista*, abús que ha menat no menys que a donar-li un sentit del tot despectiu, puix que per a alguns era elogiós i hom ja sap que no hi ha pitjor *rebentada* que l'elogi. Coniessem que ens dol que el mot de *realista* que entre els escolàstics de l'Edat Mitjana significava una talment forta convicció en la *Realitat Metafísica*, avui hagi caigut tan avall que vingui a significar el contrari. Quant a la dita derrota, o si voleu fracàs d'aquella escola que ella mateixa s'anomena *realista* i parla de la realitat com si fos quelcom que ella sola posseeix, quan la realitat completa, perdoneu la paradoxa, relativament completa, conté allò que ella en diu "realitat" més allò que per ella "no és real". Tot i recordar que no cal prendre en consideració els qui confonen coses tan distintes com "realitat" i "veritat". Diem que són distintes perquè tota realitat és com a tal simplement una simplificació més o menys incompleta adaptada a les facultats humanes, o — millor i més cruament dit — tota "realitat" no és res més que una falsificació de la "veritat".

El fracàs de les esmentades escoles de pintura dita "realista" davant les fotos del Man Ray, el dóna — el nostre entendre — amb tota evidència, una litografia del vigorós Daumier, en la qual un pintor pinta un paisatge del natural i al darrera seu un altre el copia. La llegenda diu: "El primer copia la Natura, i el segon copia el primer." Això feren, malauradament realistes, que en lloc de situar-se davant de la infinida i inesgotable totalitat de la Realitat o de la Natura, no foren capaços d'altra cosa que d'adaptar, més clar: de "repetir", puix que ells no eren dignes de res més sinó d'allò que altres ja havien copsat en ella. El judici d'ells més just i encertat el dóna aquesta justíssima dita de Voltaire: "El primer que va comparar una dona amb una flor va ésser un poeta, i el segon un imbecil." Si ens volem convèncer de la justesa d'aquest aforisme volterià, no cal sinó donar una ullada per les abundosíssimes, tan abundants com despullades d'interès, exposicions de pintura "realista" oficials o particulars. Quin contrast més gran el que, comparades amb aquestes repeticions sense accent, donen les "Photos" de Man Ray, que trobem aplegades en aquest *Recull!* En elles el meravellós invent de la Fotografia (exemple evident de com la necessitat d'una funció crea l'òrgan per a satisfer-la) ofereix com mai hem vist fins avui amb més evidència l'extensió de les seves possibilitats. Possibilitats aquestes que, puix que tot instrument o tota màquina no és més que una prolongació o extensió artificials d'un òrgan humà. Aquest òrgan, en el cas de la fotografia, no val pas la pena de dir quin és, tant es fan percebre aleshores que ens donen les *testes-retrats*, que són revelacions de caràcters que fins sorprenen, com en les composicions que no sabem dir-ne si "arbitràries" o "abstractes", en les quals els ritmes de la llum desenvolupant-se en l'espai "creen" una realitat nova, com aleshores que aplega els objectes de la realitat vulgar i quotidiana, en combinacions d'una irracionalitat i d'un inorganisme amarats de silenciós sadisme. Aquestes darreres són, per a nosaltres, les més evidentment "reals" de totes, puix que són les que més d'acord estan amb l'absurd agressiu i provocant, el xoc ple d'enigmes del qual capbussa en el no-res de la impotència el món dels "realistes de repetició". Com ens emociona i corprèn aleshores que per elles vivim també en aquest món paorós, evident i implacable dels "realistes de la invenció", dels "realistes de la revelació anímica", com Max Ernst Ivestanguy i Salvador Dalí, per exemple, algunes de les produccions dels quals hom pot veure excellentment reproduïdes en nombre dels de l'esmentat Man Ray, en el darrer fascicle de la interessant revista *Minotaure*.

M. A. CASSANYES

La premsa americana i la mort de Jeroni Zanné

La premsa de Buenos Aires que acaba d'arribar dedica llarg espai a informar els seus lectors de la mort del malaguanyat poeta Jeroni Zanné. Tots ells es planyen del traspàs de tan ilustre escriptor català, i després d'una llarga informació biogràfica i bibliogràfica remarquen el sentiment que la mort de Jeroni Zanné ha produït, no solament en la collectivitat catalana, ans també entre els americans que hi havien estat en contacte.

La inhumació de les restes del poeta, que va tenir lloc a les tres de la tarda del 14 de juny, fou una manifestació de dol molt sentida.

EL CORREU D'AVUI

★ "*La Cometa*". — Amb la conversa literària titulada "El gran escenari del llibre" que el dia 13, a les deu del vespre, donarà la senyoreta Maria Lux Morales al Foment del Treball de Vilanova i la Geltrú, s'inaugurarà una exposició de llibres especialment d'art i bibliofília, de la casa editorial Gustau Gili. En primer terme, i d'especial interès, figuraran les Edicions de "La "Cometa", veritables creacions d'art, de tiraoa molt restringida". Suposem que l'acte tindrà l'èxit que és d'esperar.

★ "*Quaderns literaris*". — Cal lloar sense restricció la tasca d'aquesta col·lecció setmanal que posa a l'abast de tothom novelles senceres. El darrer fascicle aparegut va signat per Roig i Llop.

★ *Es indispensable* a tots els qui vulgueu estar al corrent del nostre moviment cultural d'ésser subscriptors de *Revista de Catalunya*. Els assaigs millors de les millors firmes. Adreceu-vos a Tapineria, 10.

★ "*Com he de construir*", el llibre de Pere Benavent, interessa tothom, tant professionals com profans, i ho demostra el fet que en dos mesos s'exhaurís la seva primera edició.

★ *Llibres per a les vacances!* Ara, en temps de vacances, cal que tothom faci una tria escollida de llibres. Molts són els llibres que es podrien recomanar, i entre aquests els de les "Biblioteca Univers", "Proa", "Editorial Barcino", etc. El darrer volum de la Biblioteca Univers és "Els Vagabunds", de Màxim Gorki, obra que solament amb el nom de l'autor és ja un aval d'interès. Es traduit per Oliva Savarin i Llucià Canal i Dolcet.

Llegiu LA PUBLICITAT

LLIBRERIA CATALONIA
RONDA DE SANT PERE, 3

Estiuejants!

No fieu a l'atzar les vostres lectures. Al camp o al balneari no tindreu a mà els llibres que voldríeu, si no heu passat abans a proveir-vos a la nostra llibreria.

ENTRADA LLIURE. - Telèf. 12456 i 11147

BORSA DE BARCELONA AL COMPTAT I A TERME — Dia 13 de juliol de 1934

VALORS	Darrer	Precedent
DIVISES ESTRANGERES		
Francs francesos	48'40	48'40
» Suïssos	239'25	239'25
» Belgues	171'50	171'50
Lliures esterlines	27'00	27'00
Dòlars	7'84	7'84
Lires	62'90	62'90
Marcs	9'85	9'85
MERCAT LLIURE DE VALORS FI DE MES		
DEUTE INTERIOR		
Interior	6'78	6'71
Amortitzable	90'95	90'85
Banc hipotecari	118'50	118'50
Nord	52'05	51'90
Alacant	44'40	44'40
Andalús	12'00	12'00
Transversal	23'00	23'00
Navarro	84'75	84'75
Colonial	44'75	44'50
Ajuntament de Barcelona	164'00	164'00
Explosius	111'75	111'75
Riu	34'35	34'25
Panadès	2'00	2'00
Sud	134'00	134'00
Port Folgueroles	60'00	60'00
Sucres Valls	61'00	61'00
BORSA		
Banc Hipotecari	99'00	99'00
Amortitzable	90'90	90'90
Banc de Barcelona	230'00	230'00
Nord	53'80	54'00
Alacant	44'50	44'50
Andalús	59'00	59'00
Transversal	24'00	24'00
Tramvies Urbans	88'00	88'00
» 7 % pref.	69'00	69'00
Manresana	44'75	44'75
Colonial	19'75	19'75
Fabra	16'00	16'00
Riu	108'00	104'00
Ajuntament de Barcelona	165'75	165'75
Explosius	52'00	52'75
Ferrocarrils	116'50	116'50
Sucres Valls	54'50	54'50
Port Folgueroles	60'00	60'00
Sucres Valls	61'25	61'25
Panadès	7'00	7'00
Sarrià	152'00	147'00
Riberal	93'95	93'95

VALORS	Darrer	Precedent
Citats A. B. C	337'00	335'00
Tabacs Filipinos	297'00	297'00
BORSA OFICIAL COMPTAT DEUTES ESTAT		
Interior 4 % A	71'15	71'15
» » B	71'15	71'00
» » C	71'15	70'85
» » D	71'00	70'85
» » E	70'85	70'85
» » F	70'55	70'55
» » G, H	69'00	68'00
Exterior » A	87'00	87'00
» » B	86'75	86'65
» » C	85'75	85'75
» » D	85'85	85'65
» » E	84'35	84'25
» » F	84'25	84'25
» » G, H	84'00	84'00
Amortitzable 5 % 1927 A	95'85	95'85
» » » B	96'00	96'00
» » » C	95'*	95'85
» » » D	96'00	96'00
» » » E	93'00	93'15
» » » F	93'00	93'00
» » » G	93'00	93'00
» » » H	92'30	92'30
Amortitz. 5 % 1927 nou A	100'75	100'75
» » » B	100'50	100'50
» » » C	100'50	100'50
Amortitz. 5 % 1927 nou A	101'00	101'15
» » » B	100'75	100'90
» » » C	100'75	100'00
» » » D	100'45	100'55
» » » E	91'85	99'00
» » » F	91'85	99'00
» » » G	91'85	99'00
» » » H	91'50	91'50
Amortitzable 4 % 1928 A	99'00	91'85
» » » B	91'75	91'85
» » » C	73'00	73'50
» » » D	73'75	73'50
» » » E	100'75	100'75
» » » F	100'85	100'85
» » » G	100'50	100'50
Banc De Tarragona A	124'00	122'50
Ducats Ferrocarril 4 % A	84'75	88'50
» » » B	91'85	91'85
DIVERSOS		
Port de Barcelona 1908	97'00	97'00
» Malla	100'50	100'50
» Illa Sevilla	88'50	90'00
Banc Hipotecari 5 %	98'25	98'25
» » 5 %	103'00	103'00
» » 5 %	106'25	105'75
Caixa d'Estalvis	85'50	85'50
Crèdit Local 5 %	79'75	79'65
» » 5 %	80'75	80'65
» » 6 %	87'50	88'25
» » 6 %	87'50	88'25
» » 6 %	87'50	88'25
» » 6 %	94'75	93'00

VALORS	Darrer	Precedent
Marcos 5 %	87'35	86'75
Cèdules Argentines	1'55	1'55
AJUNTAMENTS I DIPUTACIONS		
Barcelona 1903 nou	89'00	89'00
» » 1906 B	61'25	61'00
» » 1907 B	89'50	88'00
» » 1910 B	89'00	88'00
» » 1911 B	60'00	60'00
» » 1912 B	55'50	57'00
» » 1912 D	86'25	84'25
» » 1913 B	58'00	58'00
» » Ampliac.	60'00	60'00
» » Bons Interi	61'00	61'00
» » 1908	83'50	83'50
» » 1910	78'50	78'75
» » Empr. 1908	76'25	76'25
» » Empr. 1910	76'50	77'00
» » Empr. 1920	81'00	81'00
Diputació 4 % 1907	85'50	85'50
» » 1913	82'00	82'00
» » 1915	76'50	76'50
Patronat Reial 5 %	97'00	97'00
Ajuntament Badalona	87'50	84'00
» Hospitalet 6 %	69'25	69'00
» Sevilla 1909	77'50	77'25
» Valladolid 5 %	65'50	65'25
Diputació Barcel 4 %	81'00	81'00
» » »	88'00	88'50
» » Interi. 5 %	86'25	86'75
Ferrocarrils nous	41'00	44'00
C. Crèdit Comercial	70'00	70'00
FERROCARRILS		
Nord 1.ª cèdu 3 %	53'50	54'75
» » »	51'00	51'00
» » »	52'00	52'00
Transpirenenc	51'25	51'25
Pirinenc	56'00	56'00
Suprems	45'00	48'00
Andalús 2.ª	50'25	50'25
Lleidà	87'00	87'00
Vilaseca	55'00	55'00
Alacants nou	49'00	49'00
Sant Joan	50'00	50'00
Alacant	66'50	66'50
Sud	59'50	59'50
Almansa	56'75	56'75
Valencians	79'75	80'50
Nord	84'00	83'50
Mzo	70'00	70'00
Alacant 1.ª 5 %	49'75	50'00
» » »	72'25	72'25
» » »	70'50	70'50
» » »	66'00	66'00
Alacant	84'00	84'00
» »	84'00	84'00
» »	84'00	84'00
» »

Parlament de Catalunya

Quedaren aprovats amb modificacions dos articles de la llei que crea una taxa sobre els serveis d'hostalatge i restaurant

S'acordà suspendre les sessions fins al dimecres vinent

A les sis menys deu minuts comença la sessió, sota la presidència del senyor Casanoves.

El banc vermell, desert.

L'animació és escassa als escons i a les tribunes. Es llegida i aprovada l'acta de la sessió anterior.

VOTACIONS DEFINITIVES D'UNES LLEIS

En votació ordinària són aprovades definitivament la llei de creació i organització del Parc Mòbil de la Comissaria d'Ordre Públic i la llei referent a la Carta Municipal de l'Ajuntament d'Ossó de Ció (Lleida).

(Entra el conseller d'Economia i Agricultura.)

LA TAXA SOBRE ELS SERVEIS D'HOSTALATGE I RESTAURANT

Es passa a la discussió del nou dictamen creant una taxa sobre els serveis d'hostalatge i restaurant, l'import de la qual serà destinat als serveis de Turisme de Catalunya.

El senyor SOLER BRU, de la Comissió, presenta i defensa aquest nou dictamen.

El senyor SIMÓ I BOFARULL consumeix un torn en contra de la totalitat, per creure que aquest dictamen conté els mateixos errors que el primitiu. Demana que sigui retirat el dictamen.

(Entra el conseller de Justícia.)

El senyor SOLER BRU li contesta que això és cosa del Govern, i no de la Comissió, que manté el seu criteri.

Sense discussió és aprovat l'article primer.

El senyor SAURET defensa una esmena a l'article segon, la qual resulta que havia estat aprovada per la Comissió.

Resten l'error, s'aproven sense discussió els articles segon, tercer, quart, cinquè, sisè i setè.

El senyor SIMÓ I BOFARULL salva el seu vot a l'article vuitè i al primer.

El senyor LLORET demana aclariments, perquè creu que l'article vuitè no concorda amb la llei del Pressupost aprovat darrerament.

El senyor MIES creu que pot considerar-se la taxa inclosa en el Pressupost, en el qual hi ha una partida destinada a aquest fi. Creu discutible, però, la llestud d'aquest impost.

Finalment se suspen la discussió d'aquest article vuitè.

El senyor LLORET manifesta que l'organització del Turisme a Catalunya és una reminiscència de la que li feia la dictadura. Entén que s'ha d'anar a la unificació d'aquells serveis i a una coordinació entre els Municipis i la Generalitat.

S'aproven els restants articles de la llei, o sigui fins l'article cinzè. Se segueix aquest debat.

(Entra el conseller de Cultura.)

LECTURA D'UN PROJECTE DE LLEI

El CONSELLER DE JUSTICIA llegeix un projecte de llei del seu departament sobre la regulació de l'autoritat paterna.

LA TAXA SOBRE L'HOSTALATGE I RESTAURANT

Es reprén la discussió d'aquest projecte, i com que el Reglament de la Cambra ho permet, es passa a discutir l'article vuitè novament reformat. Llegit aquest, és aprovat sense discussió. Queda la llei pendent d'aprovació definitiva.

LECTURA D'UN DICTAMEN

Un secretari llegeix el dictamen sobre els articles modificats que s'indiquen de la Llei Municipal recentment aprovada.

SUSPENSIO DE LES SESSIONS

El PRESIDENT DE CAMBRA manifesta i proposa a la Cambra que, a fi que les Comissions puguin treballar intensament en la dictaminació de les lleis que s'han d'aprovar en aquest període, se suspenguin les sessions fins al vinent dimecres, dia 18. Així s'acorda, i s'aixeca la sessió a dos quarts i deu minuts del vespre.

PELS PASSADISSOS

LA INFORMACIÓ PÚBLICA SOBRE EL CARNET D'IDENTITAT PERSONAL

La Comissió Permanent de Governació, per tal de reunir el major nombre possible de parers relatius al projecte de llei creant el carnet d'identitat personal, ha acordat obrir una informació pública que començarà en aquesta data i acabarà el dia 15 d'agost, perquè durant aquest termini siguin adreçades per escrit, a nom del Secretari de la Comissió Permanent de Governació (Palau del Parlament), tots els suggeriments individuals o collectius que tendeixin a millorar l'esmentat projecte.

D'UNA INTERVENCIÓ PARLAMENTARIA

Ens fou facilitada ahir, al Parlament, la següent nota:

"Una nodrida comissió d'andorrans residents a Barcelona ha estat al Parlament de Catalunya per tal de felicitar i remerciar el diputat senyor Canturri, amb motiu del seu prec al Parlament català i al Govern de la Generalitat referent a la política sobre Andorra en el sentit que ja és hora que Catalunya es disposi a prestar el seu ajut moral a la seva germana petita Andorra."

El nou estatge de l'Associació d'Hotelers

Ahir a la tarda tingué lloc la inauguració del nou estatge de l'Associació d'Hotels, Cafès, Restaurants i Similars de Catalunya, situat a la Rambla del Centre, el local i salons que fins ara havia ocupat el popular "Restaurant Martín".

Assistiren a l'acte, ultra representacions de totes les associacions similars, el conseller-regidor senyor Maap, per l'alcalde de Barcelona, acompanyat del senyor Rubí. Hi havia també el cap de Gent del de la Generalitat senyor Rubí.

Fou ofert un lunch als invitats, els quals foren atesos pel president de l'Associació, senyor Esteve Sala.

Descobriment d'un dipòsit d'explosius

A Terrassa fou descobert un important dipòsit de cartutxos de dinamita. Es tingué també notícia que aquests explosius eren traslladats des de Barcelona, i que ahir a la tarda tenia de trametre's una partida important.

Fou organitzat un servei per la guàrdia civil i la policia a la carretera de Barcelona a Terrassa, el qual donà per resultat la detenció d'un cotxe Hispano, número 55.405, de la matrícula de Barcelona, a l'interior del qual es transportava una gran quantitat de dinamita.

Amb motiu d'aquest descobriment, a la Comissaria general d'Ordre Públic hi hagué molta activitat durant la nit i la matinada d'ahir.

Se sap tot i la reserva amb què es mouen els serveis, que a la casa de Terrassa on fou trobada la dinamita hi havia uns quatre-cents cartutxos els quals procedien, segurament, del robatori comès fa un quant temps en una estació de Barcelona.

Els autors, pensant potser que ningú ja no es recordaria del fet, els traslladaven en automòbil a Terrassa, creguts que allà els tindrien més segurs.

A Barcelona foren detinguts tres individus, tots ells elements d'acció de l'extremisme. Sembla que aviat ho seran uns quants més de complicats en aquest fet.

La policia fa treballs encaminats a descobrir les ramificacions probables d'aquest afer.

Un altre tramvia incendiat

Ahir, pels volts de les quatre de la tarda, quan un tramvia de la línia núm. 60 passava pel carrer de Rogent, encreuament amb el de Provença, hi pujaren uns quants individus joves, que anaven vestits d'obrers. Al cap de pocs moments es tragueren unes pistoles amb les quals amenaçaren les poques persones que hi viatjaven i els empleats de la Companyia, i els obligaren a baixar, i seguidament llançaren a l'interior del cotxe una ampolla contenint líquid inflamable, que provocà l'incendi del vehicle.

Els incendiaris, realitzat el fet, marxaren en un auto-taxi que els esperava a poca distància del lloc del fet, i emprenent ràpida carrera, desaparegueren.

Quan els bombers arribaren al lloc del succés, el tramvia era gairebé destruït per complet.

L'inacabable conflicte dels contramestres

Els del "Ràdium" acorden ajornar la vaga per 48 hores més

A darrera hora del vespre rebérem la nota quotidiana del "Radium", en la qual s'anunciava la represa de la vaga per a ahir al matí. Després d'esser tramesa la nota esmentada als diaris — la qual reproduirem integra —, els contramestres celebraren una reunió que va durar fins a les quatre de la matinada, en la qual s'acordà ajornar la vaga. Immediatament després d'haver estat adoptat aquest acord, foren circulades les ordres entre els contramestres perquè l'atur no tingués efecte.

Ahir, doncs, acudiren gairebé tots els contramestres al treball, i ho deixaren de fer en alguns pobles, degut a no haver rebut l'ordre a temps. A Berga, Olesa i a Badalona, en deixaren de treballar alguns.

A primeres hores d'ahir a la tarda el senyor Barrera va rebre els periodistes, i els manifestà que el dia anterior havia gestionat prop dels contramestres que no plantegessin la vaga l'endemà.

Digué que la reunió celebrada per aquells fou molt llarga, i que poc després de les quatre de la matinada li comunicaren la proposició aprovada, que ell els havia fet, la qual contenia els extrems següents:

Primer: No anar avui a la vaga. Segon: Deixar fora del conflicte les cases Viladomiu, de Gironella, i Rosal, de Berga, per tenir plantejat amb anterioritat el conflicte, i tercer: Concedir un termini de quaranta-vuit hores per tal de gestionar la solució del conflicte plantejat pels comiats de contramestres.

Donada l'hora avançada en què s'adoptà el dit acord — continuà dient el senyor Barrera —, i en la impossibilitat que el publiqués la premsa d'ahir al matí, redactà una nota que fou feta pública, a primera hora, per mitjà de la ràdio.

El senyor Barrera digué que convocaria una reunió de representants dels patrons i dels contramestres, per tal de trobar una fórmula que resolgués el problema dels acomiadaments.

LA NOTA DEL "RÀDIUM" SOBRE LA REPRESA DEL TREBALL

"En l'ordre donada pel Comitè de Vaga i Federatiu a tots els associats a la Federació el "Ràdium" per reprendre la vaga avui, 12 de juliol, com a protesta per l'incompliment, per part de la Federació de Filats i Teixits de Catalunya a l'ordre donada pel conseller de Treball, es deia que des del més en curs, al que fa referència d'una manera especial a represàlies, les quals en el moment actual són 221 companys, va cesser mantinguda fins a les dues trenta de la matinada. Fins aquesta hora el Comitè de Vaga va estar estudiant d'una manera detinguda un document que es va rebre de la Conselleria de Treball a les 22'00 d'ahir, en el qual es feia constar que el Govern de la Generalitat està disposat, d'una manera terminant, a fer complir l'ordre del dit conseller. Davant d'això el Comitè acordà donar les ordres oportunes a tots els afiliats que fou possible, perquè no reprenguessin la vaga.

També fou comunicat a un delegat del senyor conseller, el qual esperava la resposta de l'esmentat document, que el Comitè retirava l'ordre de vaga, confiant una vegada més en el compliment de la disposició, fent constar, també, que, malgrat les nostres activitats perquè tots els nostres associats es presentessin a llurs respectius llocs a primera hora del matí, era molt probable que no ios així per haver-hi comarques molt llunyanes, i, per tant, l'ingrés al treball que es fes durant el curs de les 24 hores de donada la contraordre no significa declarar-se en rebellia ni abandó del treball."

La vaga d'Orphea Film, resolta

L'Associació d'obrers, empleats i tenics del Sindicat d'Indústries Cinematogràfiques han deixat sense efecte la vaga de la casa "Orphea Film" per haver-se arranjat satisfactòriament el conflicte que hi havia pendent entre els obrers i la dita casa.

Detenció d'un presumpte lladre internacional

Ahir a la matinada, al carrer de Francesc Layret, uns agents de l'autoritat cridaren l'alto a un individu que els va inspirar sospites. En acostar-s'hi els agents, féu acció de treure's la pistola. Els agents aleshores se li tiraren al damunt, prenent-li l'arma, i el detingueren.

Digué que s'anomenava Pere Borgé; que era italià, i que tenia 32 anys. Li fou trobat al damunt un document d'inscripció, estès pel Consolat italià a Barcelona, amb data de 9 del corrent. No portava passaport.

En ferli-ho notar, digué que l'hi havien robat en passar la frontera per tal d'entrar a Espanya, i que per això duia només el primer document.

Entre la grossa quantitat d'objectes diversos que li foren trobats, ultra la pistola, que era del calibre 6'35, li foren ocupades 27 bales de recanvi, tres carteres, una llibreta amb dades de molts hotels d'Europa i el preu de l'estatge, ultra la situació d'alguns altres hotels de Buenos Aires; fotografies d'ell, amb barba, afaitat, i unes altres de persones que sí no són ell mateix se li assemblen molt.

Entre les joies que portava hi havia les següents: Una polsera de senyora, exornada amb brillants, de molt de valor; un anell amb tres brillants més; tres escuts de la República Suissa; set monedes suisses; 76 pessetes amb setanta-cinc cèntims, en argent i xavalla; un pendentif d'un gran valor artístic; un subjectador amb una àgata cisellada, també de molt valor, ultra altres joies menys importants.

Hom creu que es tracta d'un lladre internacional. S'estan fent indagacions per tal d'aclarir-ho. Ha estat fitxat, i la seva fotografia serà enviada a París.

De moment serà posat a la disposició del Jutjat de guàrdia per indocumentat i per tinença il·lícita d'armes.

Es sabut que el dia 5 d'aquest mes era a Suissa, gràcies a uns bitllets de ferrocarrils que li foren trobats. S'estan fent treballs per saber com s'ho féu per poder entrar a Espanya sense passaport.

El cav. Mucci presenta una denúncia per estafada

Al Deganat dels Jutjats ha estat tramitada una denúncia, segons la qual l'empresari d'un saló de Sant Sebastià ha estat objecte d'un timo de 50.000 pessetes. Les senyes, el nom i tots els seus detalls consten en la denúncia.

El denunciant no és altre que el cav. Alfred Mucci, l'empresari que fou del famós campionat mundial de ball de l'Olympia, que va acabar com el rosari de l'aurora. Mucci va quedar d'acord amb el denunciat que explotarien un campionat de ball a Sant Sebastià. I que cadascun d'ells dipositaria en un sobre les 50.000 pessetes. Moments després d'haver-ho fet s'adona que un dels sobres havia estat canviat per un altre en el qual només hi havia retalls de diaris.

Mucci i el denunciat marxaren plegats a Madrid, i allà el darrer va desaparèixer. No n'ha sabut res més.

La tramitació de la denúncia ha correspost al Jutjat número dos.

Detenció de sindicalistes

A la plaça d'Osca, de la barriada de Sants, la policia detingué els sindicalistes Joan Serrano, Josep Batalla, Jaume Garrido, Francesc Simó i Manuel Hernández, els quatre primers del ram de la fusta, i el darrer del vestit. Els detinguts foren traslladats a la Comissaria general d'Ordre Públic. Sembla que se'ls acusa d'estar celebrant un canvi d'impressions amb relació a l'activitat dels Sindicats actualment clausurats, i que, segons la policia, continuen funcionant clandestinament.

Un interessant document de la U. S. A.

El document que el senyor Companys rebé i del qual lliurà còpia als informadors diu així:

"Honorable President: Si en dies pretèrits, la Unió de Sindicats Agrícoles de Catalunya s'adreçà a la Generalitat de Catalunya en un document en el qual, entre altres coses, deia: "que era missió específica de tot Govern l'endegar els conflictes, cercant-los els camins per on, sense pertorbacions de la vida civil, exponent de tota civilització, hi trobaran les solucions jurídiques adients a cada moment, i és deure primordial del mateix Govern reservar-se el monopoli de la força i fer complir implacablement les disposicions una volta promulgades, a tots els individus o collectivitats que intentin sortir-se'n"; i això ho demanàvem l'endemà d'aprovat l'Estatut de Catalunya, que reconeixava amb la força de la legalitat l'autoritat moral indiscutida del President de Catalunya. Llavors, com ara, creiem els productors organitzats que res no és tan perjudicial a la riquesa agrícola com l'estat d'anarquia latent o manifesta que s'ensenyoreix dels camps de la nostra terra.

Avui, amb la trista experiència dels temps passats, estem més convençuts que mai de la conveniència que la Llei s'imposi, per tal que, acabant l'estat actual d'anarquia, s'eviti que els veritables interessos de la pagesia siguin deixats en segon terme, i que la lluita, absorbint les activitats de part dels productors, perjudiqui els interessos dels petits conreadors i empobreixi l'economia agrícola catalana.

En el camps de Catalunya es presenta avui una de les millors collites que poden desitjar-se, en tots els ordres de la producció. La defensa dels preus dels fruits, sobretot dels del petit colliter, del més humil dels conreadors, ha d'absorbir l'activitat del tots nosaltres. Es ara més necessari que mai l'imperi de la Llei. Es indispensable que els conflictes s'acabin i fer que tota cosa s'encarrili per les vies que la legalitat imposi.

Els que tenim el deure de defensar únicament i exclusiva els interessos dels productors, no som pas avui sols en la nostra petició. Sabem que un aplec nombrós de propietaris i arrendataris de terra campa, posats d'acord, ajuntaran llur veu a la nostra per a proclamar en aquestes hores històriques llur adhesió a la Generalitat, tot fent vots perquè acabi el malestar al camp, i demanar-vos, al mateix temps, Honorable President, que la Llei s'apliqui amb l'esperit de generositat, d'efusió i d'altesa de mires que els moments exigeixen, que la vostra conducta, en les hores presents, n'és fermança, i que és la garantia més eficaç per al triomf de les nostres llibertats.

Nosaltres, els que més autènticament representem la riquesa agrícola, que estem i volem continuar al marge de les lluites apassionades entre estaments agraris, que enterboleixen la clara visió dels interessos que ens són comuns, creiem que, si bé la llei aprovada pel nostre Parlament, fent us d'un dret que cap català no li pot negar ni tan sols regatejar, conté articles inadaptables a la realitat del conreu de la nostra terra, creiem també que té mitjans el Govern de la Generalitat per a trobar la solució harmònica, que seria acceptada per gairebé la totalitat dels pagesos de Catalunya; i és desig de tots nosaltres que el Govern dicti les normes i reglaments i recapti del Parlament, si fos necessari, la modificació d'aquells articles que, sense alterar l'esperit de la Llei, facin possible l'aplicació d'uns preceptes que en determinades comarques poden perjudicar a qui pretenen afavorir, massa rígids, potser, alguns, poc clars altres, per tal que pugui articular-se a la realitat sense pertorbar la producció ni minvar la riquesa agrícola catalana, i fent tot allò que humanament pugui, per tal que una llei feta per a corregir abusos, i acabar amb les injusticies, sigui creadora del que pretén acabar.

És per això que si la nostra modesta collaboració, Honorable President, pot esser d'utilitat, no ha de mancar-vos; i amb tot l'entusiasme i la més viva fe aportarem la llarga experiència que damunt els problemes de la terra tenim, per tal que la llei, de la qual s'ha intentat fer la pedra de la discòrdia entre els catalans, sigui la base més ferma per a assentar-hi la riquesa i la prosperitat de Catalunya.

Us preguem, finalment, Honorable President, que veient, Vós i el Govern de la Generalitat de Catalunya, la importància cabdal de la riquesa agrícola de la nostra terra, vulgueu concedir-li tota l'atenció que es mereix; i tinguen la seguretat que amb la força que us donaran els productors agrícoles, agrupats en les hores de perill al voltant de la vostra figura representativa, podreu assentar les llibertats i la riquesa del nostre país damunt la roca viva de la pagesia, que res ni ningú no podran destruir. — Signen: Carles Jordà, president de la U. S. A. i del Comitè Oleícola; Pere Cabot, president del Comitè dels Productes Hortícoles Primerenc; Ferran Zulueta, president del Comitè de Ramaderia; Joan Pi, president del Comitè de Fruites i Verdures, i Ramon Vidal, president del Comitè de Cereals."

Un auto s'estavella contra un arbre

Cinc ferits

Tornant d'una excursió a Empúries, l'automòbil de la matrícula núm. 41.651, conduit pel seu propietari senyor Riera, de Blanes, i portant per passatgers cinc companys seus, se li rebentà un pneumàtic als voltants de Vilademat. El cotxe topà amb un arbre, i resultaren ferits d'importància tots els seus ocupants. Traslladats a Girona, foren curats de primera intenció, i en una ambulància ràpidament traslladats a Blanes.

III Setmana Cultural Valenciana

Ascensió valencianista

València es disposa a celebrar la Tercera Setmana Cultural. Des de l'any 1932, en l'última década de juliol, coincidint amb les Fires tradicionals, autoritats, intellectuals, artistes, estudiosos amb l'escalf del poble, s'apleguen per a enaltir, estudiar i comprendre les valors espirituals valencianes.

No es tracta pas, com ja es pot comprendre, d'un esbargiment d'erudits que, reclosos en llurs especialitats respectives, afinen el resultat d'investigacions, o asseguren amb constatacions alienes el resultat de recerques. No: es tracta d'una comunió espiritual i patriòtica en què els homes de ciència, els homes d'art, ofrenen als dalerosos de saber els fruits de llurs estudis, de llurs interpretacions del passat, del present de la terra i l'ànima valencianes.

Aquestes setmanes culturals constitueixen un veritable moviment de joventut que cerca les essències rectores de les seves activitats en el fons multisecular de la raça i de la llengua. Obrers, estudiants i mestres, en el confusionisme ideològic actual, han sentit com el basament foraster amb què s'han trobat trontolla i cedeix en posar amb fermesa els peus a terra, i volen desfer-se d'aquest plaió artificiós, sobreposat, per a posar-se dempeus damunt el terrer propi.

Els homes que fins ara amb un sentit terral havien aclarit la ruta per l'estudi, pel sentiment, per la interpretació dels fets pairals, i n'han destriat les importacions d'una acció cultural colonitzadora, posant de relleu el pensament autòcton, s'han posat al davant d'aquesta creuada nacional. Ells són els animadors, els promotors d'aques moviment intellectual valencianista que avança amb tanta empenta, que àdhuc els polítics valencians a la vella usança, remoguts pel corrent, oint les veus pregones dels substràctum racial, es deixen endur per elles, atrets per la frescor natural que els era desconeguda. Nosaltres recordem l'emoció amb què llegirem, en la ressenya de la Diada oficial del Llibre valencià al Palau de la Generalitat Valenciana, durant la setmana cultural de l'any passat, la confessió espontània d'un dels oradors, el qual deia "que encara no havia parlat mai públicament en valencià, i que en fer-ho avui era la millor aportació de cor a una festa valenciana". Aquest exemple palesa clarament els prodigis que està fent a la terra germana aquest desvetllament conscient i cordial del valencianisme, dels quals són una concreció magnífica aquestes festes majors anuals de la cultura valenciana.

Una relació succinta dels temes tractats a les Setmanes de 1932 i 1933 documentarà millor que el que nosaltres poguéssim dir el to seriós d'aquestes manifestacions culturals i patriòtiques. El primer any comença la part docent per una conferència sobre Geografia i Història del país valencià, a càrrec de Sánchez Guarner. Seguiren "Etnografia i Folklore", per Maximilià Thous; "Prehistòria valenciana", per Ballester Tormo i Gómez Nadal; "La ceràmica valenciana", per Juli Llopis; "La fauna valenciana i el medicament", per Antim Bosca; "La pintura quatrecentista a Morella", per Sánchez Gozalbo; "Ensenyança en la llengua pròpia", per Thous Llorenç. Féu com d'eix a aquest enfilall de temes interessants un "Curset de llengua valenciana", a càrrec de Josep M. Bayarri. Aquest programa docent fou animat d'un seguit de visites i actes que donaren un relleu ciutadà, i oficial, a la iniciativa del Centre d'Actuació Valencianista, organitzadora de la Setmana.

A base de l'entusiasme i de l'interès desvetllats l'any anterior, el Centre estructurà la Segona Setmana Cultural Valenciana en jornades monogràfiques. Hi hagué el Dia de la Pàtria, de la Llengua, de l'Economia, del Llibre Valencià, del Mestre, de la Música, i el Dia de Clausura. El tema essencial de cada dia fou tractat per especialistes i acompanyat de visites, exposicions, concerts i representacions. Cla remarcar, per la seva importància social, la Diada del Mestre, en què, ultra altres activitats, fou discutida una ponència presentada al matí sobre "L'idioma valencià a les escoles", les conclusions de la qual, que foren aprovades, comencen amb aquestes dues questions de principi: "Primera. L'ensenyament a l'Escola Primària ha d'esser monolingüe i a base de la llengua materna dels infants. Segona. La introducció d'una altra llengua en l'ensenyament primari no ha de fer-se fins que l'infant estigui en possessió de la llengua materna." D'aquest aplec pedagògic n'eixí l'enfortiment i expansió de l'"Associació de Mestres Valencianistes", de creació recent.

L'atracció pública d'aquests actes ha crescut d'un any a l'altre, puix que mentre en 1932 s'inscriviren a la Setmana 2.358 participants, en la del darrer any aquesta xifra gairebé era duplicada, ja que hi figuraven 5.384 inscrits.

Ara s'anuncia la Tercera Setmana Cultural Valenciana; pel programa, bona ja veu que serà una superació dels anteriors. A remarcar-hi un encert: les jornades s'inauguren a Castelló, es despleguen a València i es clouen a Alacant, amb la qual cosa hom segella la unitat de la terra i l'ànima valenciana de Morella a Oriola.

* * *

Com a catalans, enviem la nostra adhesió més fervorosa a la pròxima "Setmana Cultural Valenciana". L'ascensió del poble valencià pels camins de la llibertat i la cultura és una aportació a l'alliberament de totes les terres catalanes, és un exemple reconfortador per als pobles peninsulars ansiosos d'un viure propi i és un motiu de joia fraternal per a Catalunya.

Pau VILA

* * *

PROGRAMA DE LA TERCERA SETMANA CULTURAL VALENCIANA

Dia 22 de juliol. — Dia d'obertura. En tren especial, traslladat a la ciutat de Castelló de la Plana, on se celebrarà recepció a l'Ajuntament; visita als llocs i monuments de la ciutat, i acte seguit, Sessió d'Obertura de la III Setmana Cultural Valenciana, atenent-se al següent ordre: Per Secretaria es donarà lectura a les adhesions rebudes; discurs d'obertura per l'Ilustre metge i escriptor valencianista n'Angel Pasqual i Devesa, i clourà l'acte l'alcalde de Castelló. A la nit, tornada a València.

Dia 23 de juliol. — Dia de l'Arquitectura. A les onze del matí, visita a la Llotja. A les set de la tarda, conferència sobre "Arquitectura valenciana".

Dia 24 de juliol. — Dia de la Pàtria. A les onze del matí, visita a l'Exposició de plans, maquetes i ordenances antigues i modernes referents a rees al País Valencià, installada al lloc social del Centre d'Actuació Valencianista. A les set de la tarda, conferència sobre "Geografia del País Valencià".

Dia 25 de juliol. — Dia de la Confraternitat. A les onze del matí, recepció a l'Ajuntament. A les dues, dinar de germanor. A les set de la tarda, solemne sessió al paraninf de la Universitat, atenent-se al següent ordre: Obertura de la Sessió pel president del C. A. V., n'Antoni Bru i Rico: parlaments pels representants de les comarques de Xàtiva, Alcoi, Maestrat, Ribera, Gandia, Lliria, Marina. Farà el discurs final un representant de La Plana. Clourà l'acte l'alcalde de la ciutat de València. Intermedis Banda Municipal.

Dia 26 de juliol. — Dia de l'Agricultura. A les deu del matí excursió a Burjassot, i visita a l'Escola Granja. A les 12'30, assistència a una sessió del Tribunal de les Aigües. Al vespre, primera lliçó de Curset de Llengua Valenciana, i conferència sobre "Agricultura", i reunió de l'Associació de Mestres Valencians.

Dia 28 de juliol. — Dia de la Indústria. Visita a l'Escola Industrial. Tercera lliçó de llengua valenciana, i conferència sobre "Indústria valenciana".

Dia 29 de juliol. — Dia de clausura. Al matí, amb servei especial, trasllat a la ciutat d'Alacant. A l'arribada, recepció a l'Ajuntament, i visita als llocs més importants de la ciutat. Al vespre, solemne Sessió de Clausura al lloc social de l'Ateneu d'Alacant, atenent-se al següent programa: Lectura de la memòria de la III Setmana Cultural Valenciana; discurs de clausura per en Joaquim Reig i Rodríguez, i clourà l'acte l'alcalde de la ciutat d'Alacant. Al vespre, concert públic per la Banda Municipal, i tornada a València.

* * *

NOTES. — Les conferències, el Curset de Llengua Valenciana i la reunió de l'Associació de Mestres Valencians se celebraran al Saló de Festes de l'Exèsim. Ajuntament de València.

DECLARACIONS DEL CONSELLER DE GOVERNACIO

El senyor Deneàs en rebre els periodistes ahir al migdia els manifestà que no s'havien confirmat els rumors que havien circulat referent a què els contramestres anirien a la vaga, ja que tots entraren al treball com els dies anteriors, sense que es produissin incidents.

Ahir al matí estigué al despatx de la Conselleria de Governació una Comissió de la Caixa d'Estalvis, amb la qual ha estat concertada una operació financera a base d'uns terrenys que el Patronat de l'Habitació posseeix prop dels llocs on hi ha construides cases barates.

El préstec ha estat fet per tal de poder pagar els sous que des del mes de desembre fins ara acreditin els empleats del Patronat esmentat.

També s'està estudiant un pla finançer per tal de traspassar les cases barates que ja estan construides a la Caixa d'Estalvis o bé a una altra entitat, a fi i efecte que els tenidors d'Obligacions del Patronat puguin cobrar, ja que totes elles es troben en mans del petit estalvi català.

Les eleccions del C. A. D. C. I.

Se'ns demana la inserció d'aquesta nota:

"Senyor Director de LA PUBLICITAT. — Permeteu-nos protestar del solt de LA PUBLICITAT que en donar compte del Consell General del C. A. D. C. I. (Secció d'Educació i Instrucció), diu: "... l'escrutini donà com a guanyadora la candidatura presentada per la Directiva, contra la que havia presentat la minoria d'Oposició Mercantil...", afirmació manifestament errada, car el cert és que la candidatura no era presentada per la Directiva, sinó per un nucli de socis (no directius) però sí afectes incondicionals de l'obra del Centre, i, per tant, de la idealitat i camins seguits fins ara per l'entitat.

I aquesta candidatura es presentava enfront d'una altra, presentada per l'esmentada minoria, i d'una tercera que és una segona minoria dissident de la primera.

Aquesta és la veritat, referent al resultat de l'escrutini, sobre el qual volem suposar que han sorprès la bona fe de LA PUBLICITAT."

Signen els socis 9.405, 13.832, 13.184, 708, 3.143 i 15.867.

✝

SANTIAGO LOPEZ I LLOVET

Morí ahir a l'edat de 16 anys

(Q. E. P. D.)

Els seus pares Antoni i Maria Teresa, germà Jordi, avis Josep Llovet (absent), Mercè Arnal i Carme Llausàs, Vídua de López, oncles, cosins i altres parents preguen a llurs amics i coneguts que li dediquin un pietós record i se serveixin assistir a l'acte de l'enterrament, que tindrà lloc avui, divendres, a dos quarts de quatre de la tarda, sortint de la clínica de la Creu Roja, carrer del Dos de Maig, 301, per anar a l'església parroquial, i d'allí al Cementiri del S. O.

No es convida particularment

El món dels espectacles

El Teatre

LES ESTRENES

"Les noies de l'Estatut", sainet de Víctor Mora i els mestres Ferràs i Montserrat, al teatre Nou

Víctor Mora ha escrit aquesta vegada una obreta de les dites "de circumstàncies". El tema, les situacions, el diàleg, la trama, tot és de rabiosa actualitat política local. Els acudits que més celebrà el públic semblen peus de caricatura dels nostres setmanaris satírics. ¡Hi surt, àdhuc, l'escopeta del senyor Rahola! Cal remarcar que l'estirabot fou acollit amb una gran riallada i un aplaudiment unànime.

Tot el sainet és amarat del patriotisme fàcil del públic al qual va destinat. En un bar propietat d'un català pairalista, que té una filla viva, intel·ligent, honrada i honesta que es diu Montserrat, i on hi ha la secretaria de l'Orfeó "L'Estatut", conviuen, com altres tants peixos a l'aigua, un cirabotes andalús més català que tothom i un dependent gallec que somnia amb la llibertat de Galícia obtinguda amb l'ajut de Catalunya. Afegiu-hi, a més, la visita d'una florista valenciana, i us fareu càrrec de quin cant entonen, entre tots, a la germanor de les regions de la Península i a la més pura "conllevancia". Al final encara hi ha més: hom acull amb els braços oberts un madrileny indigent, el qual, amb els ulls plens de llàgrimes de gratitud besa la barretina que l'andalús li cedeix per tal d'anar a una manifestació que s'organitza per saludar el president de la Generalitat.

L'obreta és moguda, entretinguda i obtingué un èxit autèntic, al qual contribuí molt la música dels mestres Ferrés i Montserrat, de la qual foren repetits gairebé tots els números. Remarquem la graciosa paròdia del cor de les ombrelles de "Luisa Fernanda".

Una interpretació força excel·lent, en la qual es destacà el treball de les senyoretes Garcia i Romero i senyora Tarrés i el dels senyors Fernández, Torres i Domínguez acabà de donar la balançada de l'èxit.

L'autor del llibre sortí al final, a instàncies del públic, i li adreçà les acostumades paraules d'agraïment.

X.

ESCENARIS

A desgrat de la negativa del nostre company Avel·lí Artís, segueixen endavant els preparatius per al banquet de desgreuge al redactor de *El Diluvio* Antoni Pejoan ("Figarillo") i a ell, que han volgut dedicar-los diversos elements que tenen relació amb el teatre i amb l'art. La comissió organitzadora ha encarregat al dibuixant senyor Llates la confecció de dos pergamins, que seran lliurats en acabar l'àpat, per a perpetuar l'acte d'amistat i simpatia. Aquests pergamins estan exposats al Café Tivoli, amb el fi que totes les entitats concurrents a l'acte puguin estampar-hi la signatura. El banquet, com es recordarà, ha de tenir lloc demà, dissabte, a les dues de la tarda, al Restaurant Pàtria.

★ Sembla que, després de moltes entrevistes i de molt anar i venir, l'actriu Mercè Nicolau ha reeixit a formar una companyia per a poder elevar a definitiva la subvenció de 80.000 pessetes que el Comitè de Teatre, de la Generalitat, li atorgà amb caràcter provisional. Aquesta companyia, que serà l'oficial, o, com dirien en francès, la *vraie de vraie*, estarà integrada, segons les nostres notícies, per les actrius Mercè Nicolau — evidentment! —, Elvira Fremont, Victòria Benedicto, Laura Bover, Elvira Joire, Maria Font i una que porta el cognom de Duran i de la qual només sabem que és còmica, que anys enrera fou remarcada en algunes representacions d'aficionats i que es troba absent de Catalunya des de fa molt de temps. Els actors seran, mentre no es demostri el contrari, els senyors Ramon Maciori, Ramon Caralt, Joan Cumelles, Avel·lí Galceran, Ferran Cardevila, Lluís Teixidor, Antoni Martiànez, Pere Gener, Josep Goula, Lluís Torner i el galant Estivill, que figurava darrerament en el conjunt Pujol-Fornaguera.

★ I el director? ¿Qui actuarà de director? Heus ací el punt delicat. Quan la senyora Nicolau i el senyor Aluges, empresari del Poliorama, presentaren el plec que resultà guanyador del concurs obert per la Generalitat, donaren el nom d'Enric Jiménez com a director, cosa que va merèixer unànimes elogis per tractar-se d'un home la història i el prestigi del qual constitueixen una sòlida garantia per a la campanya a emprendre. Després — una vegada fallat el concurs — corregué el rumor que el senyor Enric Jiménez no aniria de director, i àdhuc es digné que el lloc de director l'ocuparia el dramaturg Pous i Pagès, home també prestigiós dintre el món del teatre i d'un bell historial. Però el senyor Pous i Pagès, endut potser per escrúpols fàcilment explicables, ja que forma part del Comitè de Teatre, de la Generalitat, i fou un dels membres d'aquest Comitè que fallà a favor del plec Nicolau-Aluges, es negà rodonament a acceptar la direcció que se li oferia. Es feren aleshores gestions per a trobar un director amb cara i ulls, i el director no sortia per enlloc. En vista d'això, el Comitè de Teatre de la Generalitat cregué convenient intervenir i insistí prop del senyor Pous i Pagès perquè, almenys amb caràcter d'interinitat, dirigís la companyia. El senyor Pous i Pagès, atès el requeriment dels seus companys de Comitè, accedí, però fent constar que la seva designació seria considerada com interina. Ara bé: el Sr. Pous i Pagès comptarà amb un collaborador molt eficaç, i aquest serà el conegut decorador Santiago Marco, el qual tindrà cura de tot el que es refereixi a la presentació escènica de les obres.

★ Per a commemorar el primer aniversari de la mort del tenor Francesc Vinyes, la "Penya Lírica Liceística" anirà diumenge a portar un ram de flors a la tomba d'aquell gran artista.

★ Els flamencs estan d'enhorabona! Demà, dissabte, i diumenge, hi haurà, a l'Olympia, dos grans festivals de "cante", les primeres figures dels quals seran, entre altres cantadors, el famosíssim *Niño de Marchena* i la *Niña de los Peines*, i el guitarrista Ramon Montoya.

★ En "*Las inviolables*", que cap allà a darrers del mes que som s'estrenaran al Principal Palace, es presentarà en la companyia de Margarida Carvajal el conegut dansarí Sacha Goudine.

★ Dintre de poc tornarem a tenir a Barcelona el conegut il·lusionista argentí-alemany Fu-Manxú.

★ El Casal d'Esquerra Estat Català del districte sisè ha organitzat per a demà, dissabte, a la nit, un festival a profit de la família del malaurat boxador Julià Martín, soci que fou de l'esmentada entitat. El grup escènic del Casal posarà en escena la comèdia "Gent d'ara".

★ Demà, dissabte, a la nit, el quadre escènic de l'Ateneu Republicà de Gràcia (Montmany, 36), dirigit per Josep Serra, donarà una representació del drama d'Ignasi Iglésies "Els vells", amb la col·laboració de la primera actriu Emília Baró.

El Cinema

= La revetlla de dissabte

PROGRAMA de la festa organitzada per "Agrupación de Periodistas Cinematográficos"

RECINTE GENERAL DEL PARC

Preu únic, 2 pessetes

Ball públic per banda. — Sardanes per cobla. — Projecció gratuita de cinema. — Alguns balls de manubri en diferents llocs del recinte. — Atraccions del Parc. — Curses de llebrers al Canòdrom. — Desfilada de les concursants a miss Cinema, presidida per la que resulti elegida.

RECINTE DE LA PISCINA

Entrada amb dret a consumació, 4 pessetes

Piscina il·luminada interiorment i els seus jocs d'aigua lluminosos. — Presentació al Teatre d'Estiu d'aspirants a artistes de Cinema. — Actuació de WAUZZ, imitador d'instruments. — Actuació de la vedette internacional Esperança Rivera. — Concurs de vestits de bany. — Elecció de Miss Cinema 1934. — Durant tot l'espectacle actuació de l'orquestrina del Canòdrom "Matas Band" amb les seves brillants exhibicions musicals.

El festival al recinte de la piscina serà filmat.

El Pare disposa de vestits de bany per a llogar a tots els qui desitgin banyar-se a la piscina.

Poden reservar-se taules sol·licitant-ho prèviament a la gerència del Canòdrom Park.

Mitjans de comunicació: Autobusos Roca que surten dels carrers de Pelayo, Paral·lel, Borrell, Provença i Passeig de Gràcia.

Tramvies d'Horta. Servei especial d'autobusos que sortiran del carrer de Pelayo fins a la porta del Canòdrom, el qual servei estarà en circulació fins al final de la festa.

— Avui, de les quatre a les set, demà, d'onze a una i de tres a vuit, s'expendran a l'hall del Cinema Fantasio, al local del Cinema Tivoli i a l'estanc del carrer de Sant Pau, número 1; les entrades per al recinte del Parc Canòdrom del Guinardó, on se celebrarà demà, dissabte, a dos quarts d'onze de la nit, la revetlla organitzada per la "Agrupación de Periodistas Cinematográficos".

D'UN FILM A L'ALTRE

★ Avui "Actualitats" canvia el programa per a presentar dues cintes de mèrit: "Diablos celestiales" i "Torero a la fuerza". En aquest programa s'ha tingut en compte la nivellació d'emocions, posat que el dramatisme i la tragèdia de "Diablos celestiales" es compensen amb la comicitat, trucs, acudits i cares boniques que apareixen en "Torero a la fuerza".

A LLORET DE MAR
(GIRONA)

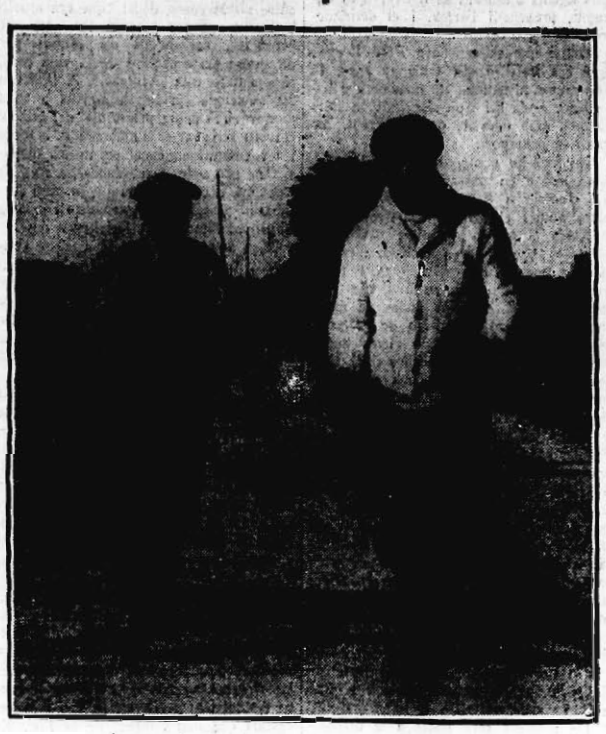
CLINICA MENTAL "TORRE CAMPDERA" per a malalts nerviosos mentals i toxicomans. Telefon 10. Metge director resident: **DOCTOR M. SERRAT I CARRERES**. Per a informes adreceu-vos a la matriota Clínica o a BARCELONA els dimecres de quatre a sis de la tarda a la plaça de Letamendi núm. 3, 1er.

ADVERTIMENT IMPORTANT

Els particulars i entitats que ens trameten notes per a la seva publicació, són prevenits que cap aquell present que la redacció esportiva de LA PUBLICITAT és al carrer de Barbarà, 11 i 13, que és on cal adreçar tota la correspondència destinada a aquesta secció. La publicació dels originals que no vinguin amb aquesta adreça, sofrirà, d'ara endavant, un retard mínim de vint-i-quatre hores.

EL MISTERI CARNERA

Revelat per LEON SEE manager que fou de l'ex-campió del món



Carnera fa "footing", acompanyat de Léon Sée

LA PUBLICITAT, que garanteix l'absoluta autenticitat d'aquest reportatge, deixa a l'entera responsabilitat de Léon Sée les repercussions que pugui tenir el que hi revela ensems que les apreciacions i conseqüències que en dedueix el seu autor.

Resum del fragment publicat ahir

Ultra l'acabament del combat amb Rugirello, el qual va acabar bé, tot i els temors que succeïs el contrari que experimentà Léon Sée en adonar-se que tant el seu públic com el voltor italià havien fet un ús excessiu del Porto, s'hi reporta, amb tot detall, el que Carnera efectuà a Milà amb el pes pur negre islas.

Aquest darrer combat també va esser tractat, com els tres anteriors, Léon Sée es posà d'acord amb el negre per tal que aquest es deixés guanyar per k. o., minvant, naturalment, una quantitat "estimada".

Abans, en èsser-li feta a Léon Sée l'oferta per a celebrar el combat esmentat, hi posà un seguit d'entrebancs. Ell s'havia proposat fer de Carnera un boxador de classe a còpia, però, de no rebre cops; Islas no era pas el boxador més adequat, ja que era un home dur, capaç de derrotar fàcilment Carnera.

Islas era, tanmateix, el campió del pes fort, de l'América del Sud, tota la qual cosa inspirava a Léon Sée un respecte molt lògic.

Les temences de Léon Sée, però, foren esvaïdes per la insistència de Carpegna, organitzador del combat, el qual anava augmentant la quantitat que hom hi oferia per bon principi, a mesura que el manager de Carnera s'encoratjava a refusar el combat.

Léon Sée acomodà, aleshores, que sabia aliar amb molta traça les seves temences amb la popularitat, i alhora amb l'interès que hi havia a Itàlia per veure combatre el gegant, i cotitzar-lo tot, tot plegat, esplèndidament.

El dit combat, tot i ésser arranjat per endavant, no anà com una seda.

El pla traçat era que Islas hauria de quedar k. o. el cinquè round.

Molt superior, però, a Primo, durant el transcurs dels quatre primers rounds, tot i estar decidit a complir el compromís contret amb Léon Sée, féu gala d'una defensiva excel·lent, i àdhuc eficaç, la qual cosa gairebé va desconcertar Carnera, fent-lo aparèixer, demés, imprecís i lent.

En començar el cinquè round, Carnera estava ja molt cansat. Amb prou feines si podia aixecar els braços. Demés, estava desconcertat. Léon Sée, per tal d'animar-lo, li parlà de la seva mare, dels ulls de tot Itàlia que el fixaven, de Mussolini, etc.; Carnera s'animà una mica, no gaire, però, i a mig round pegà un croquet de dreta, per cert no gaire fort, a Islas, el qual s'estrebà... l'àrbitre considerà que no havia estat tocat seriosament, ordenant-li que s'aixequés i que tornés a combatre, i amenaçant-lo, si no ho feia, amb desqualificar-lo.

Què fer? La desqualificació suposava la retenció de la bossa. Islas interrogà amb la mirada Léon Sée. Aquest el tranquil·litzà amb un gest.

—Jo ho arranjaré.

El combat continuà. Islas pegà a Carnera una contra d'esquerra al nas, del qual començà immediatament a vaïar-li molta sang. El seu aspecte, no cal dir-ho, no era precisament el d'ésser el guanyador.

Léon Sée resolgué el conflicte fent que el combat s'allargués quatre rounds més i que Islas resultés batut per punts. Cal dir que aquest darrer, molt més boxador que no pas Carnera, féu tot l'imaginable aleshores, i àdhuc quelcom més, per tal de donar aquesta impressió al públic. Islas no fou posat k. o., tal com havia estat combinat. Els que hi quedà fou l'organitzador del combat, el qual se sacsejà per dentes.

Després d'algunes consideracions irònigues sobre el funcionament estrafolari de les federacions de boxa, Léon Sée començà, al final, la descripció del primer combat sincer efectuat per Carnera a Berlín, amb Diener com a contrincant, i a conseqüència del qual fou desqualificat i retinguda la seva bossa.

En el que publiquem avui s'hi acaben de relatar les incidències del dit combat, que no va plaure al públic berlinès, no passo cap àmbit. Carnera és l'home del dia, i estic disposat a pagar-li el que sigui, això és, un preu important. How much?

Tot i que el combat fos d'una sinceritat absoluta, jo em trobava en l'angle del meu *poulain*, abans del començ del primer round, en un estat de tranquil·litat completa, i sentint amb prou feines la llengera i inevitable angúnia pròpia d'un manager al començament d'un combat per probable que sigui la victòria.

Si jo hagués pogut sospitar els esdeveniments que havien d'ocórrer al cap de poc, hauria procedit de molt altra manera.

Les meves instruccions a Carnera foren les següents: Atacar per mitjà de directes d'esquerra molt secs als ulls — el punt feble de Diener —, i dominar-lo a poc a poc; després, cada vegada més netament, a distància.

Primo, obeint escrupulosament les meves instruccions, collocà des del primer minut una dotzena d'esquerres que arribaren amb precisió, contrant l'atac, amb el resultat que ja l'alemany gairebé no hi veia. Adonant-se que tenia la partida perduda i com a veterà del ring, preveient un assassinat progressiu i inevitable, Diener avançà amb el cap baix, protegint-se els ulls amb l'avantbraç dret, collocà deliberadament un croxet d'esquerre, molt violent, sota la cintura.

Primo, tocat dolorosament, s'esfondrà damunt del ring, en el seu recó. L'àrbitre havia constatat netament el cop baix. No sense esforços, els meus ajudants i jo havíem alçat els 120 quilos del gegant per portar-lo a la seva cadira. Aleshores el jutge únic del combat, acostant-se'ns, ens anuncià que concedia a Carnera cinc minuts de descans.

Al cap de cinc minuts, tot i els nostres esforços, Primo, que patia atrocment, es trobà en la impossibilitat de començar el combat. Veient-ho, l'àrbitre féu anunciar pel speaker que concedia cinc minuts més de descans suplementari.

Era impossible d'afirmar més clarament que la falta era flagrant, i, segons el reglament, Carnera havia d'ésser declarat vencedor. Desgraciadament, això havia succeït a començos del primer round: la sala era plena a vessar, la recapta era important i l'organitzador no volia de cap de les maneres privar el públic del combat gros de la vetllada.

Havent-se acabat el segon període de descans, tot i els desigs que jo tenia de veure Carnera reprenent el combat i guanyant-lo d'una manera més decisiva que per una falta del seu contrari, Primo es trobava realment en la impossibilitat de tenir-se dret. L'àrbitre se'n va adonar perfectament. Fou en aquest moment quan va ésser comesa la injustícia més flagrant que m'ha estat possible de constatar durant el curs de la meva llarga carrera.

Jo continuava atenent Carnera, el qual comenava a tenir vòmits. Aleshores, un home petitó amb ulleres s'acostà al nostre recó, i em cridà.

—S'ha de continuar el combat.

—Qui us hi demanava, a vós? — vaig dir-li amb la meva amabilitat de costum.

—Com, qui m'hi demana? No sabeu amb qui parleu?

—No, ni ganes.

—Doncs heu de saber que sóc el president de la Federació alemanya de boxa.

—Potser sí — vaig dir-li —, però ara com ara, no sou ni jutge ni àrbitre d'aquest combat, i no veig per què us hi heu de ficar.

—Ja us he dit que sóc el president de la Federació.

—Si no sou ni jutge ni àrbitre, aquí no teniu res a fer.

El president, furiós, em digué aleshores que si Carnera no reprenia el combat, seria desqualificat, declarat batut, i no cobraria. Hauria estat molt difícil obeir aquella ordre escandalosa: Primo es retorçava de dolor, *però el més admirable de la història és que tot el públic cridava: "Chiqué, chiqué!"*

Per un primer combat sincer, era tota una troballa.

Ens calgué traslladar Carnera a la seva caravana, tenir cura d'ell tota la nit; i quan, de retorn a París, després d'un viatge dels més penosos, vaig consultar un dels metges oficials de la Federació de boxa, aquest darrer constatà un començament d'orquitis, i va prescriure vuit dies de repòs absolut.

Hom s'adonarà de l'estat d'esperit en què aquests incidents ens havien posat. Haviem lliurat successivament una desena de combats arranjats, trucats i mai no ens havien produït cap maldecap. Els organitzadors s'havien declarat encisats, el públic entusiasmat i les federacions, satisfetes. Els diaris havien posat Carnera pels núvols, i vet ací que el primer combat sincer, sense combinació, haviem estat desqualificats, declarats batuts, després d'una victòria absolutament incontestable, ens havien robat la decisió i la bossa, i, *per primera vegada*, tothom havia cridat: *"Chiqué!"*

Ho repeteixo: si la meva decisió no hagués estat presa irrevocablement molt temps abans, ho hauria estat definitivament l'endemà del combat de Leipsic.

Probablement, se m'acusarà d'exagerar i d'alterar la veritat en la relació dels esdeveniments inversemblants que han de seguir. No per això és menys absolutament exacte, per inversemblant que pugui semblar, que per dir-ho així, sense excepció, quan, sia per feblesa, sia per fer-me càrrec dels progressos realitzats per Carnera, vaig abandonar per un sol dia la meva línia de conducta, *cada combat sincer fou seguit d'una desqualificació*, d'alguna catàstrofe, d'una decisió robada.

Pel contrari, mai, *sense cap excepció*, i això fou la immensa majoria, un combat arranjat per endavant i assajat en els seus més petits detalls, no fou seguit de sanció de cap mena ni del més lleuger descontentament tant per la part dels organitzadors com dels àrbitres o del públic.

Carnera, gran "Vedette"

No tinc pas necessitat de dir que en l'estat d'esperit en què m'havia deixat l'aventura alemanya, no estava disposat a provar de nou una experiència del mateix gènere.

No solament la Idea donava resultats que sobrepassaven les esperances més optimistes, des del punt de vista dels progressos pugilístics realitzats, dels resultats financers inversemblants i de la popularitat literalment desbordant de Carnera, sinó que jo m'havia adonat que tan bon punt m'apartava del camí que m'havia traçat, el desastre era imminent.

Passaré, doncs, ràpidament per damunt dels combats següents, els quals no tingueren altre interès que el de contribuir al perfeccionament remarcable de Primo, per arribar tot seguit als seus començos a Anglaterra.

Jeff Dickson es trobava aleshores en una situació inextricable: havia organitzat, pels començos d'octubre d'aquest any 1929, un gran combat pel títol mundial dels pesos mosca entre Frankie Genaro, el campió americà, i Johnny, el campió d'Anglaterra. Llogat l'Albert Hall, feta una enorme publicitat, Dickson havia despès ja més de mil lliures esterlines. Deu dies abans de la data de la vetllada, es produí la més inesperada calamitat: Johnny Hill va morir, de sobte, en ple entrenament.

No hi havia a Anglaterra cap altre pes mosca que fruís de prou prestigi per substituir el campió d'Anglaterra. No n'hi havia cap susceptible de fer una bona recapta.

Anullar aquesta vetllada era la ruïna, i com que es tractava de la primera intentada per Dickson a Anglaterra, un fracàs resultaria doblement deplorable.

Solament Carnera podia salvar la situació.

Per prestar un servei a Dickson, Primo acceptà, en ell que des del segon matx de la seva carrera havia boxat sempre en combats principals, de boxar en el segon lloc del programa amb un cert anglès, Jack Stanley.

La bossa era relativament insignificant: cent lliures exactament, però no en podia sortir més que una exhibició, de la qual sortí vencedor Carnera, gràcies a un meravellós uppercut de dreta, al primer round. El combat havia durat exactament un minut.

La presència de Carnera en un ring de Londres havia atret un públic formidable; havíem, doncs, salvat Dickson d'una situació de les més compromeses.

En prestar així a l'organitzador parisenc un servei que fet i fet no ens havia costat res, i el mèrit del qual no era pas gros, no dubtàvem del que l'esdevenidor ens reservava.

Primo havia produït una impressió fenomenal. L'endemà els diaris anglesos li dedicaven pàgines senceres, publicaven innombrables fotografies del gegant i li profetitzaven un futur prodigiós. L'italià havia literalment conquistat Anglaterra. Amb prou feines si dedicaven alguns mots a la victòria de Gennaro. El gran combat es pot dir que havia passat desapercebut.

L'endemà, a l'hotel on ens estatjàvem, fou un vaivé incessant de periodistes àvids d'entrevius, de fotògrafs insaciables, afanyosos de fixar sobre la placa el nou ídol, a la taula llegint, dret, en totes les actituds possibles.

D'un dia a l'endemà la popularitat de Primo esdevingué inversemblant: les invitacions li arribaven de tot arreu. Al carrer produïa sensació; el seguïa una gentada tal que es feia veritablement molesta.

El combat fingué lloc un dijous a la nit. La tarda de l'endemà divendres, ens arribà una proposició inesperada. En efecte, pels volts de les cinc, venia a veure'm l'agent artístic d'un dels més grans music-halls londinencs: l'Alhambra.

—¿Quan demanaríeu — em digué — per una setmana de representacions a partir del vinent dilluns?

—Representacions? — vaig respondre — mai. Carnera no ha pujat mai dalt d'un escenari. No té números, ni vestits, ni accessoris de cap mena.

Els anglesos són uns homes de negocis extraordinaris. Quan s'adonen que han descobert una *vedette*, una atracció de valua, un número capaç de produir una recapta excel·lent, són capaços de totes les temeritats.

—Ja us arranjareu — digué l'agent— per combinar alguna cosa. Respecte d'això, no passo cap àmbit. Carnera és l'home del dia, i estic disposat a pagar-li el que sigui, això és, un preu important. *How much?*

Una experiència així no em seduïa gaire. Jo tenia, evidentment, la pretensió de conèixer el meu ofici de manager; però d'això a conjuminar un número dalt d'un escenari, i encara en dos dies, un dels quals era diumenge, era arriscar-se a fer el ridícul; perdre, gairebé sense cap profit, una popularitat prodigiosa, inesperada, d'un valor difícil d'apreciar.

—No, decididament — vaig dir —; la vostra proposició no m'interessa. Carnera és un boxador, i no un actor. Ho deploro infinitament.

La tenacitat britànica no és pas, però, un mot balder.

—Actor o no, constitueix una atracció indiscutible, i és això, únicament, el que m'interessa. Us repeteixo: How much?

L'home es feia pesat. Per tal de desempallegar-me'n, li vaig etzivar una xifra idiota:

—Cinc-centes lliures setmanals, i, amb aquesta quantitat, us prometo un número deplorable.

Tot i el seu aplom, l'agent va tenir un sobresalt.

—Us n'ofereixo quatre-centes, i us signo ara mateix un contracte per dues setmanes. Ja veieu la confiança que tinc en l'èxit.

Vuit-centes lliures, aleshores equivalents a vuitanta mil francs, una veritable fortuna per a un home que, alguns mesos abans, no tenia sabates.

L'ofertment sobrepassava tota imaginació.

—Mil lliures, per dues setmanes —insistia jo —, i restaré encisat si refuseu.

—Us estendré els contractes — va respondre, senzillament, l'altre.

Jo em trobava, alhora, estupefacte i força neguitós. En efecte, per combinar un número de music-hall en vint-i-quatre hores, sense un assaig, sense vestits, sense res, calia una certa audàcia. Crec poder afirmar que aquesta condició no m'ha mancat mai, però aquesta vegada potser en faria un gra massa.

Quan vaig donar la notícia a Carnera, i vaig dir-li: "Debutareu dilluns a l'Alhambra, a l'escena", va respondre'm amb gran tranquil·litat, amb la seva veu de baix: "Està bé".

La quantitat assenyalada en el contracte, cent mil francs per dues setmanes, no va produir-li cap mena d'impressió. En efecte, de molt de temps ençà, les xifres no tenien gairebé cap mena de significació per a Primo. Ell, que durant tota la seva joventut havia conegut la misèria més absoluta, per al qual l'adquisició d'un vestit o d'un parell de sabates havia estat un problema insoluble, el primer bitllet de mil francs que va tenir li va semblar una quantitat enorme, impossible d'arribar a despendre. Després, quan jo li parlava de bosses de deu mil francs, de vint mil i de més, la cosa se li feia imprecisa, incoherent: més o menys zeros, confusament arrenglerats.

Recordo, a propòsit d'això, una anècdota característica: succeí alguns mesos després dels esdeveniments que acabo de contar. Havent lliurat Carnera bastants combats a Amèrica, portava guanyada una quantitat imponent de dòlars. Un dia que la part que li pertocava passava del milió de francs, vaig dir-li:

—Primo, tinc una bona notícia a donar-vos: teniu un milió.

—Un milió de dòlars? — em respongué.

—No, estimat Primo, un milió de francs.

—Ah! bé, ja em sembiava...

I això fou tot.

Es evident que Carnera tenia una idea molt vaga del que podia ésser un milió.

Tornem, però, a l'Alhambra.

Es tractava de conjuminar, en poques hores, un número de music-hall més o menys presentable. Decidírem de com principi muntar algunes poses plàstiques amb una il·luminació especial, ben entesa; després, continuar amb uns exercicis de cultura física i de flexibilització, en què Carnera començava d'excel·lir, i acabar amb tres represes de boxa d'un minut cada una, contra tres *sparring-partners* diferents.

No havíem, com qui diu, assajat, i la primera sessió de dilluns estava anunciada per a les dues.

—No us neguitegeu — ens havia dit el *régisseur*. — A la sessió de la tarda de dilluns no hi ve mai ningú, i podrà servir-vos d'assaig.

Quina fou l'estupefacció de tot el personal de l'Alhambra quan, a la una de la tarda, una cua de més de cinc-centes persones assetjava ja les taquilles. Calgué demanar a tota pressa un servei de policia. Era una cosa que no tenia precedents. Però hom recordà que el gegant havia estat emparaulat a darrera hora, i, per tant, com a número sensacional suplementari, afegit a un programa confeccionat moltes setmanes abans, i del qual la *vedette* principal havia d'ésser una cantant molt coneguda.

Aquesta darrera, gelosa del seu propi prestigi, havia vist amb molt mals ulls la competència perillosa d'un número susceptible d'eclipsar el seu. La seva primera decepció fou de veure el seu número de cant relegat a segon terme del programa, abans del número de Carnera.

Però el públic tenia tantes ganes d'admirar el seu nou ídol, que en aparèixer la cupletista fou acollida amb crits de desaprovació, entre els quals se'n sentien des: *We want Carnera!*

La dissortada no pogué acabar la primera cançó, i es retirà entre bastidors, tan furiosa, que rescindí el contracte, i ja no va reaparèixer a la segona sessió.

Els diaris londinencs, per als quals el gest més insignificant del gegant havia esdevingut matèria d'original sensació, no deixaren pas de publicar, en les sèves edicions del mateix vespre, un sol amb grans titulars: *Carnera posa k. o. una cupletista.*

Aquest número, prenarat tan a correcuita, no deixà d'assolir un èxit extraordinari, i, des del dia del seu debut, ens conà ocasió de descobrir en Primo una condició remarcable, que jo no havia sospitat que poseís: la de comediant molt ben dotat.

Potser les nombroses sessions quotidianes de lluita en la barraca de fira havien desenvolupat en ell aquest talent; és molt probable. En tot cas, aquesta aptitud remarcable havia de constituir per a ell un auxiliar preciós en nombrosos combats seus ulteriors i particularment, en els dos combats que celebrà algunes setmanes més tard amb Young Stribling, combats sensacionals i fantàstics, que feren gastar rius de tinta, les veritables interioritats dels quals vaig a revelar per primera vegada.

Les dues setmanes de teatre foren un èxit creixent, una série ininterrompuda de plens, i l'Alhambra va batre, durant aquesta quinzena, tots els rècords de recaptació.



Miss Emelia Tersini, el "carissim" amor de Carnera

Carnera trova Miss Tersini

Fou en el transcurs d'aquesta quinzena de music-hall que Primo va conèixer miss Tersini, avui dia célebre a tot el món, i aleshores modesta cambrera en el restaurant de Soho, on anàvem a menjar.

Quan Carnera, subjugat pels ulls ametllats i llanguits de la bella Emília, començà una *cour* discreta que anà en *crescendo* per continuar, ai!, per mitjà de cartes perillosament inflamables, el no pensava pas que la jove italiana que li servia diàriament entrecots i espaguetis, alguns anys més tard havia de reclamar, a títol d'indemnització per ruptura de promesa de casament, una quantitat quatre vegades superior a aquella, tanmateix formidable, recollida en les dues setmanes de *contracte* a l'Alhambra. I quan Primo estrenyia a Emília: "Sou per a mi la dona més cara que hi ha al món", no creia pas encertar tan de ple...

El primer combat amb Young Stribling

Però fa arribat el moment de relatar els dos combats, que han quedat famosos, que aposaren Itàlia i Young Stribling.

A l'època en què Carnera va debutar a l'Alhambra, el célebre campió americà havia arribat a París, acompanyat de la seva mare, de la seva muller, del seu germà, del seu fill i també del seu paternal manager, "Pa" Stribling.

Aquest darrer, adonant-se de la popularitat inversemblant de què gaudia Carnera, va comprendre de seguida que un combat entre el seu fill, considerat silenciosos com un dels quatre millors pesos forts del món, i el gegant, no podia deixar d'obtenir una recaptació formidable.

Léon SÉE

El text d'aquest reportatge ha estat escrit en francès per Léon Sée i traduït per Enriqueta Manyé.

Copyright by Opera Mundi i LA PUBLICITAT.

(Seguirà.)

LLEGIU MIRADOR

QUE SURT ELS DIJOUS

30 CTS

INFORMACIO D'ESPANYA

Un article de "El Pueblo" de València

L'òrgan del partit del senyor Samper ataca violentament "Falanje Española"

València, 12. — En "El Pueblo", òrgan oficiós del partit d'Unió Republicana Autonomista, al qual es troba afiliat el cap del Govern, senyor Samper, es publica un violentíssim article editorial referiu a la troballa d'armes i material explosiu als estatges de Falange Española, de Madrid.

En l'article de referència es parla dels "señoritos chulos y los señoritos pistoleros" referint-se als correligionaris de Josep Antoni Primo de Rivera.

Considera que ha arribat el moment que la democràcia amb les seves lleis fatals i enderrocadores de senyorius i privilegis, ensenyi als del blasó que han passat a la història els procediments de la "chuleria bien".

Qualifica de gentussa que necessita cop de vara i amo, els feixistes, i diu que ells — els feixistes — són dòcils i servils davant l'amo i senyor, i covards i assassins davant els altres homes.

En un dels paràgrafs més vehements de l'editorial, es diu:

"Nosaltres condemnem sempre tot atemptat, perquè les seves conseqüències no recauen quasi mai contra la persona a la qual es vol castigar, però hem de reconèixer que Pallàs i Angiolillo van exposar la seva vida cara a cara amb el qui consideraven llur tirà; en canvi aquestes gents que han estat sorpreses a Madrid, en reunió clandestina, als locals de Falange Espanyola, són éssers menyspreables, senyorets amb instint d'assassins, covards, fins a l'extrem de preparar atemptats terroristes en forma tal que fins cregués que eren realitzats pels afiliats als partits extrems, per tal de promoure conflictes, provocar reaccions i determinar dura repressió contra les masses sindicals.

Ells tenien armes, dinamita, matèries inflamables, i tot allò que pot interessar als més acarnissats assassins, per tal de sembrar en un moment determinat el terror, i, encara, — i això és el més criminal — la rebellia, en forma tal concebuda que portés a creure a les gents que aquests atemptats eren d'origen social, i que els seus autors eren els elements sindicals."

Acaba dient que les autoritats judicials han de prendre les mesures més enèrgiques per tal d'acabar amb tot això.

La posició del partit republicà radical socialista

Madrid, 12. — El partit republicà radical-socialista ha adreçat la següent nota a la premsa:

"El partit republicà radical-socialista de Madrid, després de la fusió ja realitzada de les seves dues úniques branques a Espanya, fa públic, encara que sigui innecessari dir-ho, que l'esperit imminent de renovació total d'Espanya que l'anima i li dona l'esser perdura avui amb més força, per ésser més forts també els atacs de tots els seus enemics. I per això vol fer constar la seva posició política en el moment actual, de la següent manera:

Primer.—La seva posició és violentament contrària al Govern pseudo-republicà-monàrquic que patim perquè, destroçant impúdicament les essències de la República, es lliura en descarat contuberni als seus enemics, entre els quals es troba.

Segon. — El partit republicà radical-socialista de Madrid, entén que el problema de la llei de Contreus a Catalunya, amb la careta d'un problema de dret, com han volgut ue fos els legistes governamentals, és un problema eminentment polític, per afectar les essències republicanes del 14 d'abril. Per això el P. R. R. S. està i estarà en tot moment al costat del Govern de la Generalitat de Catalunya, per representar el més significat baluard que avui queda del règim somiat per tots; aquesta és la causa, i no cap altra, per la qual s'el vol destruir.

Tercer. — El P. R. R. S. de Madrid reafirma la seva posició respecte als altres partits polítics en els següents postulats:

Guerra sense quarter contra aquells partits que, dient-se republicans, deshonoren el règim per llur conducta.

Pel que fa a aquells partits sinceramente republicans, però que, per llur continuat, s'acosten més o menys al de la nostra trajectòria esquerrista, la intel·ligència necessària en tot moment per a defensar el règim.

Amb aquells altres republicans que es defineixen, per llur contingut i llur conducta, a l'esquerra també de la República, la intel·ligència, la unió més estreta possible, per a conquistar aquells postulats polítics, econòmics i socials que li són comuns, i

Pel que fa a aquelles organitzacions que sentint la República, es troben més separades de nosaltres per esperit de classe, la intel·ligència també o col·laboració eficient per a conquistar els avanços de justícia social que han d'ésser base inexorable de la República d'esquerres que aquest partit propugna.

Quart. — Per últim, el P. R. R. S. de Madrid afirma que si el feixisme, en totes les seves formes, d'una manera subrepticia o per un cop d'audàcia, intenta apoderar-se del timó de l'Estat republicà, aquest partit, responent una vegada més a la seva gènesi i a la seva trajectòria revolucionària, exigeix un lloc de combat en els rengles de la revolució.

El Consell de Ministres d'ahir presidit pel Sr. Alcalà Zamora

Examinà la labor pressupostària, el problema huller, el conflicte econòmic de Sevilla i la qüestió del conreu del cotó :: No se sap quan es reunirà la Diputació permanent

Madrid, 12. — Avui al matí s'ha reunit al Palau Nacional el Consell de Ministres.

En acabar, el senyor Samper ha dit que només s'havia tractat del pressupost i que el ministre de Finances n'havia donat compte en línies generals.

—En el proper Consell—ha afegit—ens ocuparem de les obligacions generals de l'Estat, i per aquesta altra reunió els ministres d'Indústria i Justícia portaran a estudi el dels seus respectius departaments.

A preguntes dels informadors ha dit el cap del Govern que encara no havia conferenciat amb el senyor Sbert i que no sabia si a la tarda s'entrevistaria amb el dit senyor.

—Després hi haurà noticies?

—Es possible. Ara que, com que hi ha cursa de braus, fins a darrera hora no us podré rebre.

El ministre de la Governació ha facilitat la següent nota:

"He donat compte al petit Consell dels serveis efectuats aquests dies al domicili de Falanje Española i al poble de Badajoz Granja de Torrehermosa, on es trobaren dotze bombes a les cases del poble.

Així mateix he explicat als meus companys el succeït al poble de San Martin de la Vega, on, encara que sense el caràcter que alguns periòdics han donat al succés, el cert és que se celebrà un míting i una manifestació a la plaça pública, amb assistència de l'alcalde de la localitat, que no informà degudament al governador civil. S'ha practicat la deguda informació, i una vegada en possessió d'ella, la Direcció General de Seguretat ha imposat multes a la directiva de la Joventut Socialista, i el governador ha suspès l'alcalde de l'esmentat poble."

La nota oficiosa del Consell diu:

"El cap del Govern ha pronunciat un discurs sobre la política internacional i nacional, exposant els projectes més importants que el Gabinet té en estudi, entre els quals destaca la preparació del pressupost per a l'exercici proper.

Després el senyor Samper ha sotmès a la firma del cap de l'Estat diferents decrets.

Abans, a dos quarts d'onze, el Govern s'ha reunit en petit Consell, i ha deliberat sobre els assumptes que per la seva importància i urgència han de sotmetre's a discussió i aprovació de la Diputació permanent de la Cambra, entre els quals figuren el projecte per a resoldre el gravíssim problema huller d'Astúries, el conflicte econòmic a l'Ajuntament de Sevilla i el referent al conreu del cotó.

A continuació s'han pres els següents acords:

Obres Públiques. — Aprovant el projecte referent a les obres de pavimentació amb ferm especial entre els quilòmetres 45 al 92 de la carretera de Madrid a Càdiz.

Un altre de subhasta del projecte de camins d'enllaç del moll de Noaïa a Cangas.

Subhasta del projecte d'un trencacones al port de Motrico (Guipúscoa).

Agricultura. — Decret dictant normes per a la concessió de préstecs pel servei nacional de Crèdit Agrícola, amb garantia prendària del blat, a fi de regularitzar el mercat interior del dit cereal.

Finances. — Decret denegant la franquícia postal als Sometents de Catalunya.

Instrucció Pública. — Decret disposant que totes les obres per a construccions escolars, sigui quin sigui el seu pressupost, es realitzaran per subhasta pública i segons les normes que s'estableixen.

Comunicacions. — Promulgant la llei aprovada per les Corts per la qual s'incorporen a l'Estatut de Classes Passives el personal de carters urbans.

Indústria i Comerç. — Decret en el qual s'addiciona com a apartat c) al cas tercer de la disposició setena, en el vigent aranzel de Duanes (comerç amb les illes Canàries), un precepte pel qual s'admet amb franquícia de drets aranzelaris a la seva importació a la Península i illes Balears l'escabetx preparat, varietats anomenades peixet i barb, envasats en barrils de fusta de faig de fabricació nacional.

Treball i Sanitat. — Decret promulgant la Llei de Bases de Coordinació, aprovada per les Corts.

Un altre autoritzant el ministre perquè faci el reajustament de les agrupacions de càrrec i de nom als Jurats Mixtos a les quals obliga la reducció que la llei dels pressupostos recentment aprovada imposa.

El president del Consell ha manifestat que el Govern té el propòsit d'arribar a l'anivellació dels pressupostos en tres anualitats a base de les reduccions de despeses corresponents i reforçament d'alguns ingressos.

DECLARACIONS DEL SENYOR SAMPER

A dos quarts de nou de la nit ha rebut els periodistes el president del Consell.

Li han preguntat si hi havia ja data per a la reunió de la Diputació Permanent de les Corts i ha contestat que depenia del senyor Alba al qual havia dirigit una carta dient-li que el citarà quan ho cregui convenient.

Es clar — ha afegit — que si la Diputació es reunís en el que queda de setmana, seria millor, perquè diversos diputats han anunciat que pensen sortir de viatge el dissabte. Si no és possible, crec que el dilluns o el dimarts es verificarà la reunió.

Ha afegit el cap del Govern que, naturalment, l'assumpte de major urgencia és el del crèdit del carbó i que també mereixia aquesta consideració el de l'auxili econòmic a l'Ajuntament de Sevilla. Aquests dos assumptes s'examinaran a la Diputació, i amb ells, el del conreu del cotó i altres, si bé tenen aquests darrers una tramitació diferencial, perquè encara que són urgents no ho són tant com els anteriors, de manera que, poden examinar-se en la segona reunió de la Diputació en el mes d'octubre.

Un periodista li ha preguntat si la Diputació Permanent s'ocuparia dels suplicatoris i ha contestat el senyor Samper que els dos assumptes del dia eren els ja esmentats, perquè tenen el requisit de la unanimitat del Consell i el decret presidencial; pero si hi ha per aleshores algunes mesures de suplicatoris, es tractaran segurament, perquè tenen un terme legal les Corts per a contestar.

Un altre periodista li ha preguntat si podia indicar quelcom respecte a l'examen de les línies generals del Pressupost fetes al Consell de Ministres d'aquest matí.

Serà preferible que ho pregunteu al ministre de Finances, perquè jo pue cometre errors. No obstant, el ministre ha parlat de diverses orientacions, sempre amb la vista fixa en les reduccions que són necessàries per a aconseguir un pressupost ajustat a la realitat econòmica del país. Així, per exemple, s'ha parlat d'un possible augment en l'impost sobre les classes passives que serà progressiu, tenint en compte el temps de servei en l'empleu i el benestar de la família. Però no s'ha d'oblidar que en l'aplicació de les reformes de guerra, per exemple, hi ha militars que cobren el sou íntegre, malgrat d'estar en possessió del destí un sol mes.

Aleshores — ha preguntat un periodista — ¿es refereix l'augment d'impost a la jubilació, però no pas a les pensions de viduïtat?

—Sí, també a aquestes. Es criteri que tinguin el caràcter de pensions alimentàries, i per tant l'impost serà progressiu, major segons sigui millor la situació de la família.

També s'ha parlat de la conversió del Deute amortitzable en perpetu, amb disminució de l'interès; això a part de les reduccions que es puguin fer per refosa de ministeris i de Direccions generals, amb supressió d'algunes d'aquestes.

Hom li ha preguntat si hi hauria consell demà, i ha contestat que no es reuniria el gabinet fins dimarts.

AMPLIACIÓ DEL CONSELL

La reunió de la Diputació permanent de les Corts per als tres projectes de què parla la referència oficiosa, se celebrarà molt aviat.

El senyor Marraco ha exposat el propòsit d'elevar d'alguna manera certs sectors de les classes passives, o sigui els qui per virtut de les reformes del senyor Azaña cobren íntegrament com a pensió llurs sous autics, sense tenir en compte els anys de servei amb què apareixen en llurs fulls respectius. Falta per determinar la quantia i extensió del gravamen.

En cada Consell, sota la presidència del cap de l'Estat, s'examinarà l'assumpte relatiu a dos pressupostos parcials. Així s'espera que en set o vuit Consells quedi tota la labor en situació d'ésser redactada en projecte de conjunt, que serà el projecte de pressupost que hagi de presentar-se a les Corts el primer dia hàbil d'octubre.

S'ha aprovat el decret de Finances que ateny a les plantilles dels funcionaris que, com és sabut, han estat restablertes, segons aprovaren les Corts Constituents, per l'articulat de la llei de pressupostos aprovada recentment. El ministre imposa tals traves per al restabliment de les plantilles que, probablement, en cap Ministeri no serà viable que regeixin. No hi haurà augment de categories ni de sous. No podrà reformar-se absolutament res sense organitzar tots els serveis. Els habilitats seran responsables de qualsevol pagament indegut. En una paraula, sense ésser un nou estatut, es dificulta de manera resolta el darrer acord del Congrés dels Diputats.

El major perjudici que es produeix és als funcionaris del Ministeri de Treball, puix que havent-se autoritzat expressament a equiparar-los als d'altres departaments, com sigui que ara es prohibeix la variació de categories, de fet se suprimeix aquest precepte legal.

No es tractà per res del plet de Catalunya.

Els ministres han acordat no tornar a reunir-se fins al vinent dimarts.

Llegiu cada dijous MIRADOR

Hi ha indignació a l'Ajuntament de Madrid per la investigació que hi vol fer el Govern

Madrid, 12. — Interrogat l'alcalde sobre la determinació ministerial de nomenar un delegat perquè esbrini sobre la subvenció de capitalitat, s'ha limitat a dir que no té res a oposar a una mesura adoptada pel ministre, sens dubte amb atribucions per fer-ho.

Només podia dir que seria ben rebut el delegat governatiu, al qual es donaria tota mena de facilitats per a l'exercici de la seva missió i per a demostrar que en l'aplicació de la subvenció de la capitalitat el Municipi no s'havia apartat de les disposicions de la Llei, dedicant-la a les obres i serveis que en aquesta es preceptuen.

L'alcalde no ha sabut ocultar la contrarietat que li havia produït la determinació del ministre.

Els regidors de la minoria republicano-socialista no ocultaven tampoc la indignació que els produïa la inspecció governativa. Afirmaven que contra l'Ajuntament madrileny no es pot actuar des del Govern com si es tractés d'un Municipi rural. Negaven que estigués justificada la inspecció.

El senyor Arauz ha fet públic el propòsit de plantejar la qüestió en la sessió de demà, divendres. Els socialistes intervindran en el debat.

El senyor Cordero ha manifestat que més just seria esbrinar al Ministeri de la Governació la inversió dels fons secrets.

Per tot això, pot assegurar-se que la sessió de demà de l'Ajuntament madrileny serà interessant i moguda.

La valoració dels serveis d'Obres Públiques

Madrid, 12. — Sota la presidència del senyor Nicolau d'Olwer s'ha reunit la Comissió Mixta de traspassos per trobar-se malalt el senyor Calot.

Ha continuat la valoració dels serveis d'Obres Públiques. Avui, concretament, s'ha tractat de les carreteres. Aquest servei, com ja se sap, està traspassat ja, i falta tan sols la valoració. En aquesta no hi ha dificultats, però és una qüestió molt complicada per la qual cosa caldrà habilitar diverses sessions.

Demà es reunirà al matí i a la tarda novament la Comissió.

Actes públics celebrats a Biscaia durant l'estat d'alarma

Bilbao, 12. — Al Govern civil ha estat facilitada una nota dels actes celebrats durant l'estat d'alarma a Biscaia.

Aquests són de tres caràcters: polítics, socials i administratius, i en total són 1.600, amb la següent classificació pel seu caràcter: Celebrats pels nacionalistes bascos, 298; pels comunistes, 77; pels tradicionalistes, 42; per la C. N. T. i Federació Anarquista Ibèrica, 15; per la FUE, 16; pels Sindicats catòlics, 69; pel partit socialista i la U. G. T., 512; pels monàrquics, 9; per la Unió Femenina Republicana, 9; pel partit republicà radical, 3; per Acció Popular, 2; per la JONS, 2; pels republicans d'esquerra, 40; per gremis patronals, 104, i actes benèfics culturals i apolítics en general, 402.

DECLARACIONS DEL GOVERNADOR DE MADRID

Madrid, 12. — El governador de Madrid ha confirmat que s'havia designat l'alt funcionari del Ministeri de la Governació senyor Carbonell perquè examinés l'aplicació que ha donat l'Ajuntament de Madrid a la subvenció per capitalitat.

Referint-se després a la fabricació del pa de família, ha dit que se sotmeteren al ministre dues fórmules, il que el Govern decidirà en definitiva.

Quant a la mendicitat, dintre dels escassos mitjans de què disposa, realitza el que pot. Ha insistit en què el públic hi de coadjuvar en aquesta labor abstenint-se de donar almoines, puix que l'autoritat troba grans dificultats en els mateixos ciutadans que contribueixen a què la mendicitat sigui un negoci.

La nova llei referent al cos de sots-oficials i classes de tropa

Madrid, 12. — La "Gaceta" publica avui la següent llei modificant la de 4 de desembre de 1931, referent al cos de sots-oficials i classes de tropa:

"Artículo primero. — Las clases de tropa estarán constituídas por los soldados de primera, segunda y por los cabos. Seguirán prestando los mismos servicios que en la actualidad. Para ascender a cabo se exige un mínimo de seis meses, y dos en el empleo de cabo para la categoría de sargento. El cabo que cumpla más de dos años de empleo, devengará además de los haberes, un premio de 30 pesetas mensuales. Para ascender a sargento se requiere estar bien conceptuado, seguir con aprovechamiento el curso en las escuelas regimentales y aprobación en un examen de aptitud, ante un tribunal regional que se reunirá en las cabeceras de división.

Artículo segundo. — El cuerpo de suboficiales auxiliares del mando y categoría intermedias en el cuerpo de suboficiales y clases de tropas, estarán integradas por los sargentos, brigadas y subtenientes. Los empleos que se obtengan constituyen una propiedad de los interesados: únicamente podrán ser desposeídos de ellos en virtud de sentencias del tribunal de justicia o por expediente gubernativo.

El ingreso en el cuerpo de suboficiales será por la categoría de sargento y en ocasión de vacante y orden de conceptuación obtenido en los exámenes finales de conjunto.

Los sargentos tendrán un sueldo único de 3.500 pesetas anuales, disfrutando además de quinquenios de 500 pesetas a partir de la firma de su ascenso, acomodable para todos los efectos y demás reguladores para el retiro y derechos de viudedad y orfandad. Los que tengan treinta años de servicio en el retiro forzoso, lo harán con el sueldo regulador de teniente, si, por su situación de sueldos y quinquenios no le correspondiese un retiro superior.

Para ascender a brigada se requiere llevar cuatro años de empleo de sargento y hallarse bien conceptuado, seguir con aprovechamiento en las escuelas regimentales el curso que fija el correspondiente reglamento y merecer la aprobación en los exámenes ante el tribunal regional.

Artículo cuarto. — El ascenso de brigada a subteniente será por antigüedad en ocasión de vacante y previa la declaración de aptitud.

Artículo quinto. — Previas las pruebas de ingreso que se determinen en las disposiciones para la aplicación de la ley de reclutamiento en la oficialidad, los subtenientes podrán pasar al cuerpo de oficiales por riguroso orden de antigüedad, y todos los suboficiales y sargentos por orden de conceptuación. Con esta finalidad se reservará en cada arma a los suboficiales y sargentos, el 40 por ciento de las plazas de la convocatoria que se anuncie para el ingreso en las academias militares.

Artículo sexto. — Los suboficiales podrán permanecer en las mismas situaciones militares que los oficiales y disfrutarán licencias por enfermo y asuntos propios con arreglo a las mismas normas que éstos.

Artículo séptimo. — Los sargentos continuarán con el armamento y uniforme que tienen en la actualidad prestando el mismo servicio. Los brigadas y subtenientes vestirán el mismo uniforme que los oficiales de sus armas y cuerpos, ostentando las mismas divisas que tienen actualmente. Sólo será obligatorio el uso del uniforme para los suboficiales en los actos de servicio; usarán sable, pistola y correaje de su propiedad igual que el de los oficiales.

Artículo octavo. — Los sargentos primeros que con motivo de la aplicación de esta ley no alcancen el ascenso a brigada, quedarán a distinguir con el empleo y derecho actuales, y prestarán el servicio que éstos venían desempeñando. Los brigadas serán auxiliares de la administración de las compañías, escuadrones y baterías, prestarán sus servicios en las cajas y almacenes y podrán estar destinados en las unidades especialistas y en las secciones de destinos. Los subtenientes desempeñarán la función de abanderados, portaestandartes que señala el reglamento para el régimen de los cuerpos, y el de auxiliares en las oficinas de mando, etc.

En cada unidad, compañía, batería o escuadrón habrá en plantilla un subteniente que será auxiliar del mando; desempeñará el cometido especial que se designe por los jefes del cuerpo. En el servicio económico alternará con los oficiales, quedando a voluntad de los generales de la división, el de armas que pueda desempeñar, en el que podrán turnar igualmente con los oficiales.

Artículo noveno. — El personal del cuerpo de suboficiales obtendrá el retiro del cuerpo a los 51 años, percibiendo tanto en este caso como voluntariamente la pensión de retiro señalada en la ley. Los subtenientes o brigadas, con 30 años de servicio al retiro forzoso, lo harán con el sueldo regulador de capitán, si por su situación, sueldo y quinquenios no le correspondiera un retiro superior. Para el completo de los 30 años se les aumentará 4 años, igual que a los suboficiales procedentes de clases de tropa. Los sargentos primeros que queden a extinguir a quienes pudiera corresponder el retiro forzoso, bien porque lo solicitara voluntariamente, o por reunir las condiciones reglamentarias, se considerarán ascendidos a brigadas para el derecho de pensión de retiro.

Artículo décimo. — Los brigadas devengarán el sueldo actual de 4.500 pesetas y los subtenientes el de 5.000, disfrutando además los quinquenios de 500 pesetas desde su ascenso a brigada, quinquenios acumulables para todos los efectos y como reguladores para el retiro y derechos de viudedad y orfandad.

Los sargentos y brigadas que ascendan a la categoría inmediata y tuviesen sueldo superior al que le corresponda en su nuevo empleo, se les aumentará el correspondiente a éste en la diferencia que exista en los empleos. Los sargentos primeros que queden a extinguir devengarán el sueldo anual de 3.500 pesetas y los quinquenios establecidos para los sargentos brigadas y subtenientes en iguales condiciones que aquéllos.

Artículo undécimo. — Legarán la pensión de viudedad y orfandad que determinen las disposiciones vigentes, de acuerdo con el estatuto de clases pasivas.

Artículo duodécimo. — Los suboficiales tendrán el tratamiento de "don", derecho al saludo de todas las clases de tropa y categorías en el ejército y armada. A los subtenientes se les dará a reconocer en igual forma que a los oficiales.

Artículo 13. — En los cuarteles habrá una sala especial para suboficiales y tendrán dormitorios independientes los que deban pernoctar en el cuartel.

Artículo 14. — Se dará un plazo de 30 días para acogerse a los efectos de esta ley; los que no lo hagan conservarán todos los derechos adquiridos por la legislación vigente.

Artículo 15. — Todos los suboficiales aprobados con arreglo a la ley del año 18 que en la fecha de fusión de las escalas de oficiales tenían adquiridos sus derechos, hayan pasado o no al cuerpo de suboficiales, ascenderán a alféreces si lo solicitan incorporándose a las escalas de sus armas respectivas.

Artículo 16. — Por el ministerio de la Guerra se publicarán las plantillas del cuerpo de referencia.

Disposición transitoria: Los sargentos declarados aptos al ascenso del empleo superior inmediato, con arreglo a la ley del año 18 o la publicada en diciembre del 31, se es respetará ese derecho quedando en consecuencia relevados, tanto unos como otros, de todas las pruebas para el ascenso a brigadas.

Los subtenientes recibirán su sueldo actual, si fuera superior al que les correspondiera percibir por el sueldo y quinquenio que se les fija en la presente ley."

Declaracions del Sr. Villanueva referents als pressupostos

Madrid, 12. — El president de la Comissió de Pressupostos, senyor Just Villanueva, preguntat sobre l'opinió que li mereixien els pressupostos i com ha d'ésser el Pressupost de la República, manifestà:

—El pressupost aprovat és, en el fons, igual a l'anterior. No sóc partidari que el Consell ordenador de l'Economia nacional intervingui de manera directa en la confecció dels pressupostos. L'únic que es pot admetre és que el Ministeri de Finances es subdivideixi en dos, un dit del Tresor i un altre de Pressupostos, al qual, assessorat per una Comissió mixta de tècnics i diputats, correspondria la preparació del pressupost, que ha d'ésser la llei econòmica fonamental de l'Estat.

Jo crec que la llei de Pressupostos necessita la promulgació del Cap de l'Estat, com qualsevol altra llei, puix que allò que és executiu pel sol vot de les Corts és el pressupost general.

Es indiscutible que es pot arribar a un anivellament pressupostari, però això no és obra d'un any. Jo crec que en tres anys pot arribar-se a un anivellament pressupostari absolut. Cal acabar amb els pressupostos formularis i fer un veritable pressupost de reconstrucció nacional, que pugui servir d'iniciació perquè en el terme de tres exercicis econòmics es pugui arribar a un anivellament absolut i total. Cal reforçar els ingressos i disminuir les despeses. S'ha d'establir el veritable impost sobre la renda.

Crec que durant l'estiu el Govern farà el primer pressupost veritablement republicà d'Espanya, amb la iniciació d'una disminució en el déficit, perquè en finalitzar el termini de tres anys s'hagi assolit l'anivellament tan desitjat.

CONFERENCIA DE MIQUEL MAURA

Madrid, 12. — Amb motiu de reunir-se el Consell Nacional del partit republicà conservador, el dia 15 del corrent el senyor Miquel Maura donarà una conferència al domicili social del dit partit.

Les destitucions d'ajuntaments

A Alozaina (Màlaga) prenen caràcters tràgics :: Un mort i dos ferits greus

Màlaga, 12. — S'han rebut noticies d'un gravíssim succés, de caràcter polític, registrat al poble d'Alozaina. Com sigui que aquest poble manca de mitjans de comunicació telegràfica i telefònica, els informes que es reben són quelcom confusos.

Es sabut, no obstant, que l'oficial major d'aquell Ajuntament, Miquel de Luna López, de 43 anys, que en l'actualitat exercia accidentalment el càrrec de secretari, disparà contra el president de la Comissió Gestora, senyor Miguel Rubio Vila, de 30 anys, i el ferí gravíssimament. En sentir les detonacions, acudí un germà polític del senyor Miguel, l'advocat senyor Francisco Gutiérrez Navarro, de 27 anys, contra el qual disparà també Luna, i el matà. Acte seguit l'agressor s'engegà un tret al ventre, i quedà molt mal ferit. Hi acudí la força pública, que restablí l'ordre, alterat al poble en conèixer-se el succés, i traslladà els ferits a casa del metge titular. Mentrestant, el Jutjat es presentava a l'Ajuntament, on s'havia registrat el dramàtic succés, i ordenà l'aixecament del cadàver del senyor Gutiérrez Navarro. Els ferits foren traslladats a Màlaga en un automòbil, i en fer-se de nit ingressaren a la clínica del doctor Garcia Recio. Les ferides que presenten l'agressor i la víctima són de força gravetat.

Segons els nous detalls que es coneixen del succés, aquest té un caràcter marcadament polític. L'agressor és de filiació socialista, i les seves víctimes pertanyen al partit radical. Segons sembla, en virtut d'un expedient governatiu recentment tramitat, per irregularitats en l'administració municipal, abans-d'ahir, a les dotze de la nit, fou destituit l'Ajuntament, i es nomenà una Comissió Gestora, presidida pel senyor Enrique Rubio. També s'assegura que hi havia un descobert de 30.000 pesetes, del qual es feia responsable a Luna. S'assegurà també que hi ha un altre ferit, les circumstàncies personals del qual es desconeixen.

Com ja hem dit, el succés produí tal indignació, que els ànims estan molt excitats. Per tal d'evitar més greus esdeveniments, han sortit de Málaga forces de guàrdia civil i assalt. Fins ara no se sap si hi ha alteracions d'ordre. A conseqüència del succés hi ha dotze detinguts, pertanyents tots ells a l'Ajuntament destituït.

NOUS DETALLS

A les dotze de la nit ha estat traslladat a Málaga, en un automòbil, procedent d'Alozaina, una altra de les víctimes del succés. Es tracta del senyor Francisco Gutiérrez Navarro, vocal de la Comissió Gestora, i oncle de l'advocat que ha resultat mort. Oncle i nebot pertanyien al partit d'Acció Popular.

El succés es produí quan la Comissió Gestora celebrava sessió extraordinària. El secretari de l'Ajuntament es negà a lliurar els comptes, i ho féu amb aquestes paraules: "Se acabó la sesión". Acte seguit va treure una pistola, i disparà repetides vegades.

També ha resultat ferida una dona del poble que passava en aquell moment per aquells voltants.

Els conflictes socials

Sant Sebastià, 12. — Els obrers de peixateries s'han declarat en vaga de braços caiguts. Exigeixen l'admissió dels obrers acomiadats. Han donat un termini fins a les onze de la nit perquè fossin readmesos, i a la dita hora, en vista que no se'ls havia readmès, han abandonat el treball.

Sense incidents, l'embalament de peixalla el fan els patrons i les seves famílies.

ELS VAGUISTES DE SARAGOSSA TORNEN A LA FEINA

Saragossa, 12. — A la matinada s'han reunit, prèvia autorització del governador, els tramviaires vaguistes per tal d'acordar la conducta a seguir.

La reunió ha terminat prop de les dues. S'ha acordat per majoria tornar avui al treball. D'aquesta manera ha quedat solucionat el conflicte i restablerta la normalitat.

Continuen en vaga els empleats de dues companyies d'autobusos.

S'han presentat al governador quatre empleats d'autobusos acomiadats per l'empresa. El governador els ha recomanat que acudissin al Jurat Mixt.

VAGA AL PORT D'ALGECIRAS

Algeciras, 12. — Al migdia han plantejat la vaga els obrers del port per haver-se adjudicat les noves obres a una altra empresa constructora. Hi ha tranquil·litat.



Disposicions de la Gaceta

Madrid, 12. — La Gaceta d'avui publica entre altres les següents disposicions:

Ministeri de Justicia. — Llei disposant que les apellacions dels judicis de menor quantia davant les Audiències Territorials, podran resoldre's constituir-se la Sala amb tres magistrats menys en cas que expressament el president de la Sala acordés verificar-ho amb major nombre, fins a cinc.

Ministeri d'Instrucció Pública i Belles Arts. — Llei declarant es consideren compreses en l'any actual entre les atencions del Pla de cultura general a què es refereix la Llei de 16 de setembre de 1932, les derivades de la construcció de la Ciutat Universitària fins cinc milions de pessetes.

Presidència del Consell de Ministres. — Decret disposant que sempre que s'acordi per les autoritats judicials o governatives la detenció o presó de militars o marins en servei actiu, s'interessi l'execució dels dits acords de les autoritats superiors de les quals respectivament depenguin i sofreixin la detenció o presó a les casernes, castells, presons, vaixells i altres llocs previnguts en les disposicions que s'indiquen.

Ministeri d'Agricultura. — Decret disposant que els Ajuntaments en els termes municipals dels quals van ésser cultivades a l'empar del Decret de primer de novembre de 1932, o ratificada la seva ocupació per la Llei d'11 de febrer de l'any que som, hagin o no rebut auxili del servei nacional de crèdit agrícola, vénen obligats a intervenir les collites de les esmentades finques que garanteixin el reintegrament dels anticips rebuts, els seus interessos i, en tot cas, el pagament del canon a satisfer al propietari com a renda de la finca.

Ministeri de Marina. — Ordre concedint un crèdit de 3.787.927'30 pessetes, amb càrrec al capítol segon, article segon, concepte 112, subsecció segona del Pressupost prorrogat per al trimestre passat, per a l'abonament de les primes a la construcció naval acreditades l'any 1933.

Ministeri d'Indústria i Comerç. — Disposant quedi constituit el Sindicat Carboner del Nord-est d'Espanya, que comprèn els productors de carbó de Logroño, Aragó, Catalunya, València i Balears.

El problema dels mestres interins

Madrid, 12. — El ministre d'Instrucció Pública ha visitat avui el diputat a Corts senyor Mascort, secretari de la minoria d'Esquerra Catalana.

Entre altres assumptes han tractat de la necessitat de buscar una solució al problema creat als mestres interins, que cessaran durant aquest mes, en prendre possessió en propietat els cursetistes del 31, els quals, després de venir treballant tot el curs a les seves escoles, es quedarien sense cobrar durant les vacances.

La fórmula proposada pel senyor Mascort al ministre, la qual té moltes probabilitats de prosperar, és que atesa les especialíssimes circumstàncies de l'assumpte es facin nomenaments d'interins dins el període de vacances per tal de cobrir les vacants que deixin els cursetistes del 31 que les exerceixen interinament.

Manifestació d'obrers parats

Madrid, 12. — Aquest matí s'ha format una manifestació d'uns dos-cents obrers parats davant del Ministeri de Justicia.

Una comissió s'ha entrevistat amb el sots-secretari, demanant que quedin sense efecte els desnonaments contra obrers parats. Després s'han dirigit a l'Ajuntament, on s'han entrevistat amb l'alcalde, i per últim han anat a la Ciutat Universitària, demanant que se solidaritzessin amb ells els obrers que allí treballaven. Acudiren els guàrdies d'assalt, que han dissolt els grups sense més conseqüències.

Dos feixistes acusats d'assassinat

Madrid, 12. — La policia realitzà recerques amb motiu de la troballa a la carretera de Chamartín d'un home ferit, que morí dies després. S'esbrinà que la víctima s'havia entrevistat amb els germans Gabriel i Cipriá Rodes, de trenta-quatre i vint-i-vuit anys, respectivament.

Detinguts aquests dos individus, foren sotmesos a interrogatori, i negaren la seva participació en el fet. Ambdós estan afiliats al feixisme.

A pesar del resultat negatiu de les diligències, aquests dos individus continuen detinguts a reserva d'altres gestions.

Entreteniment d'estiu

Madrid, 12. — Un periòdic publica un repte llançat a l'ex-cap del Govern, senyor Azaña, pel magistrat del Tribunal de Garanties Constitucionals, senyor Pradera.

Diu el senyor Pradera que llança aquest repte per tractar davant el Col·legi d'Advocats de Madrid i en comunicació amb tot Espanya, per mitjà de la ràdio, si la Generalitat té dret a legislar en matèria de contreus, o no en té.

S el senyor Azaña accepta la controvèrsia, podrà exposar totes les raons que hagi tingut per a defensar el suposat dret de l'Esquerra.

—Jo em comprometo —afegeix el senyor Pradera — a combatre la seva tesi i a demostrar amb fets de representants d'aquella i de la Generalitat, a part d'altres raons de la meva collita, que el Parlament català és tan incompetent per a dictar la llei disc uida, com el Tribunal de la Rota, ja ho sap.

La clàssica estafada de la maleta amb valors

El súbdit danès Max Klugen, que resideix a Copenhaguen, denunciá ahir a la tarda a la policia que fa algun temps va rebre una carta de Barcelona, signada per un tal Robert Silva, en la qual aquest li comunicava que en una de les estacions del ferrocarril de París hi havia dipositada en consignació una maleta propietat d'un personatge perseguit per qüestions polítiques, en la qual es guardava una importantíssima quantitat en valors.

També deia la carta que per a retirar la maleta de l'estació és necessitava la quantitat de 15.000 pessetes per tal de sufragar les despeses de Jutjat i d'altres, i a canvi d'aquesta aportació de diners oferia una participació quantiosa del contingut de la maleta.

Després de creuar-se diverses cartes i telegrames entre Max Klugen i el signant de la primera carta, el danès, proveït dels tres mil duros, vingué a Barcelona, s'entrevistà amb Silva i després de sostenir diverses converses quedà ultimat l'assumpte amb el lliurament, per part de Klugen, de les 15.000 pessetes, i donant-li Silva un xec de 90.000 contra un Banc francès, i facilitant-li, de més a més, els detalls per a poder retirar de l'estació de París la maleta que contenia el tresor.

Klugen, en companyia d'un parent seu, marxà cap a la ciutat francesa, on tingué el desengany d'assabentar-se que no existia la maleta amb els diners, i en el Banc contra el qual anava girat el xec no tenia el signant d'aquest cabals de cap mena.

Llavors el parent de Klugen tornà a Barcelona, i ahir presentà la corresponent denúncia.

Afegí que ahir havia rebut de Bilbao una carta signada per un tal Ermete Barretto, que es deia parent de Silva, i en la qual li explicava que en companyia d'aquest havia vingut a Espanya amb l'objecte de cercar treball, ja que eren dues persones treballadores i honrades, però que com que els seus propòsits havien fracassat, havien recorregut a l'estratagema d'explicar-los-hi la falòrnia de la maleta i simular telegrames i talons de ferrocarril i xecs per tal d'obtenir d'ell les 15.000 pessetes, amb els quals diners es traslladaven a Buenos Aires, on tenien ja segurelat de trobar feina, i amb el producte del qual li restituirien la quantitat que li havien estafat, si no denunciava el succeït a la policia.

En la carta els estafadors fan constar el seu domicili a la ciutat de Buenos Aires, que no cal dir que també deu ésser fals.

Ahir a la matinada es calá foc a les Gràfiques Manén

Ahir a la matinada, pels volts de les quatre, el porter d'una de les cases properes al carrer de la Diputació, 216, observà que dels baixos d'aquesta, on estan installades la imprenta i la litografia "Gràfiques Manén", sortia gran quantitat de fum.

Ho avisà al "sereno" de la demarcació, el qual avisà immediatament els bombers. Mentre aquests arribaven, el porter i el "sereno" penetraren als esmentats tallers, i trobaren que en una dependència destinada a la secció de litografia s'hi havia produit un incendi, el qual, a causa de la combustibilitat dels materials allí dipositats, havia adquirit gran increment. Minuts després arribaven al lloc del sinistre els bombers de la Central i de l'Exposició, els quals aconseguiren, després de treballar molt, dominar el foc, al cap d'una hora d'haver-se iniciat i quan aquest amenaçava de propagar-se a la resta dels tallers.

Per tal d'obrar amb més eficàcia, calgué destruir una claraboia que comunicava amb la dependència sinistrada, per on col·locaren les mànigueres d'aigua.

Una gran quantitat d'impresos i cartells foren destruits pel foc, el qual s'estengué a les màquines que es troben a l'habitació sinistrada. Per bé que de moment no es pogué precisar l'import de les pèrdues, sembla que pugen a unes 60.000 pessetes.

També, a causa de l'elevada temperatura que es desenrotllà, un dels embans del taller sofrí profundes esquerdes, i hom tem que l'ensulciada.

Els propietaris del local sinistrat manifestaren que no s'expliquen l'origen del foc, no podent ésser intencionat, ja que de nit és pràcticament impossible penetrar-hi. A més, les portes no presentaven cap senyal de violència. Tampoc pot estar atribuït a un curt-circuit, ja que a la tarda, en abandonar els obrers el taller, es talla la trasmissió elèctrica.

Minuts després d'haver estat sufocat el foc, i quan ja s'havien retirat els bombers, aquests hi hagueren d'acudir de nou, ja que s'havia reviscut el foc en algun racó. Aquest fou definitivament sufocat.

Ahir al matí es donà compte al Jutjat de l'incendi ocorregut durant la mateixa matinada als tallers "Gràfiques Manén", del carrer de la Diputació. S'ha pogut aclarir que fou produït a conseqüència de la calor i per haver-se incendiat uns draps que estaven impregnats de petroli i benzina, dels que s'solen fer utilitzats per a netejar les màquines. No hi hagué desgràcies personals.

L'exposició de la "Nova Barcelona"

Dimecres, als soterranis de la plaça de Catalunya, amb assistència del President de la Generalitat, senyor Companys, l'alcalde, senyor Rius i Taulet, i nombroses personalitats, s'inaugurà l'exposició de "La Nova Barcelona", organitzada per la G.A.T.C.P.A.C. en col·laboració amb els arquitectes Le Corbusier i Pierre Jeanneret.

L'exposició consta de nombrosos plans, diagrames i fotografies que demostren l'estat actual de la ciutat, les reformes necessàries per sanejar-la i les possibles per embellir-la, posant-la a to amb les tendències dels darrers congressos d'Arquitectura.

La disposició dels documents exposats ens posa, primer, en contacte amb les característiques de la ciutat des dels temps primitius fins a darreries del segle XIX, per mitjà d'imatges representatives molt simples, i veiem, així, l'estructura social, les màquines de guerra, les eines del treball, els mitjans de transport i els plans de la ciutat.

Uns mapes ens mostren després les "línies de força determinades pels lligams internacionals, amb la nació i amb la regió."

Entrem després al Pla de la Ciutat, que ens és presentat, gràcies a colorits i ratllats convencionals, en els seus diversos aspectes d'habitabilitat, higiene, vies de comunicació, zona d'influència de la ciutat.

Vé després el Pla regulador del conjunt amb les indicacions de zones d'habitació, la nova disposició en illes de 400 x 400 metres, la circulació, indústries, ferrocarrils i port.

Els plans referents a l'aviació i zona de repòs.

Veiem més endavant les etapes a realitzar, zoning o distribució en zones; sanejament del districte cinquè; limitació del pla Cerdà; els lligams de la ciutat amb la mar i una exposició de les noves ordinacions municipals, i després les solucions:

A la secció referent al sanejament del districte cinquè hi ha nombroses fotografies explicades d'estatges d'aquesta zona de la ciutat, vistes des d'avió, i aquestes matixes amb els espais lliures que caldria obrir-hi.

Veiem després el Pla d'Enllaços dels Punts Singulars, aprovat recentment per l'Ajuntament, i el Pla Cerdà, i després el de les zones de repòs i esbargiment i el lligam amb les platges del Pla del Llobregat i les noves ordenances municipals.

Per donar una idea plàstica del conjunt, un gran diorama ens mostra l'aspecte de la Barcelona futura, amb el Port Franc, el Passeig Marítim, les grans urbanitzacions industrials de Llevant i Ponent, els grans espais lliures del districte cinquè, convertit quasi tot ell en jardí.

El públic, molt nombrós, visita l'Exposició amb un interès extraordinari, cosa que indica el que el preocupen els problemes que afecten al millorament de la ciutat, tot i la calor sufocant d'aquests dies, que invita més aviat a no preocupar-se de cap problema que no sigui els que suscita el funcionament defectuós dels ventiladors o la possible escassedat de gel o de ventalls i la sobreproducció de suor.

Un concurs de fotografies de can Jorba

A l'objecte de donar a conèixer gràficament les característiques de la gran terrassa de Can Jorba, i les belleses que des d'aquesta s'albiren, MAGATZEMS JORBA, S. A. obre un Concurs de Fotografies, al qual hi podran prendre part fotògrafs professionals i aficionats, d'acord amb les següents bases:

1.ª—Els concursants es dividiran en dos grups: professionals i aficionats.

2.ª—Els temes són:

Terrassa Jorba. Vista general, parcial o detall d'aquesta.

Des de la terrassa Jorba. Vistes, des d'aquesta, de qualsevol perspectiva de la ciutat.

3.ª—Per a recompensar els millors treballs que es presentin a concurs, s'estableixen dos primers premis per a fotògrafs professionals i dos per a aficionats, o sigui: un primer premi per a cada tema i grup.

4.ª—Per als fotògrafs professionals el premi serà de **250 pessetes** per a cada un dels dos temes.

5.ª—Per als aficionats, i també per a cada un dels dos temes, serà de **200 pessetes.**

6.ª—A més, es concediran, indistintament per a les fotografies d'un i altre grup i tema, a les fotografies que segueixin en mèrit a les quatre que hagin obtingut els primers premis, els següents:

Un segon premi de **150 pessetes.** — Un tercer premi de **125 pessetes.** — Un quart premi de **100 pessetes.** — Un cinquè premi de **75 pessetes.** — Un sisè premi de **50 pessetes.** — Un setè premi de **25 pessetes.** — Un altre setè premi de **25 pessetes.**

7.ª—La grandària de les fotos serà de 18 × 24 centímetres, obtingudes per contacte o per ampliació, i es podrà adoptar qualsevol procediment fotogràfic, per bé que el procediment no influirà en el premi.

8.ª—Les fotos hauran d'anar muntades a una cartulina de 24 × 30 cm. i muntades a l'anglesa, amb dues anelles, per a millor col·locació.

9.ª—Al peu de cada foto, i a la part de davant, cada concursant hi farà constar el tema i títol que vulgui donar al seu treball.

10.—Les fotografies hauran d'anar acompanyades d'un sobre tancat, damunt del qual constarà el lema de les obres i s'hi farà constar així, mateix si el concursant és professional o aficionat, i dins el sobre la targeta amb el nom i domicili de l'autor.

11.—Els treballs hauran d'estar en poder de la Casa Jorba per tot el dia 31 d'agost vinent, que acabarà el termini fixat per a l'admissió, i es procedirà tot seguit a instal·lar l'exposició de les fotos presentades a concurs, a criteri del Jurat.

12.—El Jurat estarà format per persones competents en Art i Fotografia, i el seu fallo serà inapel·lable, i, a més, estarà facultat per a resoldre qualsevol cas no previst en aquestes bases.

13.—Les fotos premiades, així com els clixés d'aquestes, quedaran de propietat de "Magatzems Jorba, S. A.", que estarà facultada per a publicar-les.

14.—"Magatzems Jorba, S. A.", d'acord amb els senyors concursants, podran adquirir les fotografies que creguin convenients.

15.—El prendre part en aquest concurs significa l'acceptació conforme a les presents bases.

16.—Passat un mes després de tancada l'exposició, si els concursants no han retirat les fotografies no premiades s'entendrà que les renuncien.

LES COMARQUES CATALANES

TARRAGONA

Turisme :: Hidroavions a Sant Carles :: El Gimnàstic penyorat :: Conferències :: Falsa alarma :: Altres notes

Tarragona, 12. — Avui ens han visitat les escoles nacionals de Benifallet i les de Verdú. Així mateix la Cooperativa Industrial de Sant Martí, de Barcelona.

— El proper dilluns, dia 16, començarà la visita diària a la platja una colònia escolar de Valls, integrada per 40 escolars.

— Avui, es trobava a Sant Carles de la Ràpita, de pas cap a Los Alcàzares, l'esquadreta del comandant Franco. Al migdia, s'ha celebrat un àpat al qual ha estat convidat el comissari senyor Pujol i Font, però, com sigui que li ha estat impossible desplaçar-se ha delegat la seva representació en l'alcalde de Sant Carles.

— Per la comissaria d'Ordre Públic, ha estat penyorada en 60 pessetes la Secció de Tenis del Club Gimnàstic, a causa d'haver disparat uns coets el dissabte passat, amb motiu de la revetlla que celebrava, a hora avançada de la nit, i sense tenir el corresponent permís.

— Demà, al P. N. C., donarà una conferència l'advocat i notari senyor Josep M. Sanahuja, amb el tema: "La constitució social de Catalunya".

— El vinent dissabte, a la Joventut Federal, hi haurà una conferència a càrrec del senyor Rovira i Virgili, el qual tractarà un tema d'Història de Catalunya.

— Avui, al port, en una discussió sostinguda entre els obrers per qüestions sindicals, han arribat a les mans i ha calgut la intervenció dels agents de l'autoritat, els quals han efectuat dues detencions.

— Aquesta matinada s'ha produit una gran alarma a la ciutat, en sentir-se la sirena d'alarma del Banc de Biscaia. Ràpidament hi ha acudit la policia, que ha pres les degudes precaucions i ha acordonat l'establiment. Com que al Banc no hi havia guàrdia, ha estat avisat immediatament el director, que ha acudit mitja hora després. En ésser oberta la porta no s'ha trobat ningú, i es creu que la sirena ha sonat a conseqüència d'un contacte produit per la forta tempesta que ha descarregat sobre la ciutat.

— El comissari d'Ordre Públic, fa saber que amb motiu d'haver estat intervingut a tot el territori de la República el comerç de blat i farina, recomana l'exacte compliment de les disposicions dictades, tota vegada que castigarà severament els seus infractors.

— Moviment del port. Vaixells entrats: "Ebro", de Barcelona. Sortits: El mateix cap a València. — C.

MATARO

Accident :-: Notícies

Mataró, 12. — Aquest matí, el camió de la C. A. M. P. S. A. número B. 31674, conduit per Francesc Villar Fèlix, ha atropellat al carrer de Fermí Galan el vei Antoni Chico Francés, natural de Sax (Alacant), domiciliat en aquesta ciutat, carrer d'Altafulla, 22, primer. Li ha produit lesions de caràcter lleu, de les quals ha estat curat a la clínica de l'Aliança pel doctor Estève. Després ha estat traslladat al seu domicili.

— Els infants del segon torn de les colònies escolars sortiran cap a Hostalric dissabte a la tarda. El mateix dia, en el tren de les deu de la nit, arribaran els de la primera tanda. Per a atendre els del segon torn ha estat designada com a directora la mestressa Josefa Alcover i auxiliars Teresa Mitjavila, Anna Puig i Assumpció Morera.

— La secció de basquetbol de l'Iluro ha publicat una nota en la qual manifesta que en vista de la manca de seriositat que ha tingut el Club Esportiu Espanyol (secció de bàsquet), que aprofità l'ocasió de quedar-se amb els punts del partit que s'havia de jugar al terreny del dit equip ha induït aquesta secció a arrenglerar el diumenge vinent al nostre terreny l'equip iluренc per demostrar la seriositat que tot club ha de tenir. Pel contingut d'aquesta nota no dubtem que s'ens prepara un partit altament interessant. — C.

SABADELL

Preu dels vigilants nocturns :: Donatiu dels veins del carrer d'Horta Nova :: Sessió de Cinema Amateur Exposició escolar :: Varia

Sabadell, 12. — Pels vigilants nocturns han estat repartits uns fulls en els quals demanen als veins que augmentin la seva gratificació, puix que l'encariment de la vida agreuja cada dia més la seva situació econòmica.

—Avui és l'últim dia que els infants inscrits a les semicolònies organitzades per l'Ajuntament, han de passar per l'establiment de gèneres de punt de Jaume Torrella (carrer de Colom, davant del de Mercadal), on els serà lliurada una brusa de punt (a les noies) i una camisa de punt (als nois), que la comissió els regala i que serà obligatori vestir durant el període de semicolònies.

—Demà els infants inscrits a les semicolònies organitzades per l'Ajuntament, han de passar per la gorristeria Caçador a recollir el casquet que la comissió els regala, i presentar-se a l'Ajuntament, els nois a dos quarts de cinc i les noies a dos quarts de sis de la tarda. En aquesta reunió els seran lliurades les motxilles, confeccionades per la casa Lladós, d'aquesta ciutat, i se'ls indicarà l'equip al qual pertanyen, el lloc de concentració per a les sortides i totes les instruccions necessàries.

—Avui, a la tarda, la Regidoria de Cultura ha organitzat unes sessions breus de cinema amateur per als infants de les escoles públiques oficials, amb motiu de projectar-se el film organitzat per l'Ajuntament "Diada del Llibre 1934". El programa que es projectarà és el següent, a càrrec de la Secció de Cinema del Centre Excursionista del Vallès:

"Costa Brava", d'Emili Puig; "Festa Major de Sabadell", de R. Masoliver i R. Honegger; "L'any 1932 a la pantalla", de Llobet-Gràcia, i "Diada del Llibre 1934", de Torrella i Puig, primer reportatge amateur de "Vida Municipal", filmat per la Secció de cinema del C. E. del Vallès.

La distribució de les sessions serà la següent: Escoles dels carrers Regàs, Roger de Flor i Bèlgica, de 3 a 4; Escoles dels carrers Major, Ferran, Doctor Crehueres i les instal·lades a la Casa de Beneficència, de 4 a 5; Escoles dels carrers Zurbano, Llobet, Paus i Sant Cugat, de 5 a 6.

—Avui i demà, de quatre a vuit de la tarda, i diumenge, d'onze a una i de quatre a sis, es pot visitar l'exposició escolar de l'escola pública oficial del carrer del doctor Crehueres.

Els mateixos dies, i de deu a dotze i de quatre a sis, es pot visitar també l'exposició escolar de l'escola pública oficial de noies installada a la Casa de Beneficència. — C.

MOLINS DE REI

Representacions teatrals :: Ball Defunció :: Installació d'una policlínica :: Festes de Proclamació de la Pubilla de Molins de Rei i la del Llobregat

Molins de Rei, 12: — El passat dimarts, dia 3, la companyia Claperas-Casals representà, al Teatre Foment, l'obra en tres actes "La gloriosa". Fou un èxit.

—Estudi d'Art Dramàtic, de l'anterior esmentada entitat, estudia, per a representar-la dintre pocs dies, l'obra en tres actes de Prudenci Bertrana "El fantasma de Montcorb".

—Per al vinent diumenge, dia 22, la Federació Obrera prepara un extraordinari ball de tarda i nit, a la magnífica pista que té installada a l'aire lliure, a càrrec de la popular Orquestra Unió Artística de Granollers.

—El proppassat dissabte, dia 7, fou enterrada la senyora Anna Canalies i Mestres, notable professora, la qual ha honorat sempre la nostra vila amb els seus infatigables estudis. L'acte constituí una veritable manifestació de dol, havent acompanyat els familiars en l'acte de l'enterrament molts amics, les autoritats locals i personalitats foranes, prova palesa de la simpatia de què en vida gaudia la finada i llur família, al dolor de la qual ens associem.

—Al carrer de Fermí Galán, 28, primer pis, ha quedat oberta al públic una policlínica retolada "Catalaunica, S. A.", la qual ha establert una quota d'associat diuna pesseta individual i de tres familiars les quals donaran dret a poder ésser visitats per especialistes, segons la malaltia, i a gaudir d'operació quirúrgica, estatge i alimentació a la clínica, completament gratuita, a partir dels sis mesos d'ingrés. Hi ha el propòsit, cas que la vila respongui, d'installar-hi diatèrmia, raigs X, sol d'altura, corrents elèctrics, anàlisis etc. Momentàniament i provisionalment ha quedat molt ben installada al lloc esmentat, i l'empresa té el propòsit d'ampliar-ho si, tal com portem indicat, el poble hi sap correspondre.

Siguin ben vinguts els nous doctors entre nosaltres, i que els seus càlculs siguin correspostos a l'esforç efectuat. — C.

—Existeix una gran animació en tota la comarca del Llobregat amb motiu d'apropar-se el dia 15 de juliol, festa en la qual tindrà lloc a l'entitat Foment Agrícola, Industrial i Comercial d'aquesta vila el grandiós festival en commemoració del II aniversari de la fundació del Bloc-Foment junt amb les eleccions de les Pubilles de Molins de Rei i Llobregat.

Es tant l'interès que ha despertat per tot arreu aquesta festa, que la Comissió organitzadora es veu impotent per a complaure totes les demandes de festes per totes les entitats de la comarca. Les inscripcions per part de les senyoretes representatives dels pobles veins responent a totes la invitacions fetes.

Sardanes, balls matí, tarda i nit, i concerts amenitzats per cinc famoses orquestres, alternaran en aquesta grandiosa festa.

LLEIDA

Les aigües del Segre :: Detenció de dos incendiaris :: Els mestres catalans :: Borsa :: Incidents a Alfarb :: Varia

Lleida, 12. — L'Alcaldia, ha recordat a la Companyia Regs i Força de l'Ebre, l'obligació que té de respectar i complir el contracte, pel qual ha d'obrir diàriament les comportes de la presa per deixar córrer, durant el temps reglamentari, les aigües corresponents del riu Segre, al seu pas per aquesta ciutat.

— A la carretera de Lleida a França, prop de Bellvís, han estat detinguts per la guàrdia civil, els súbdits italians Pere Alerto i Ferran Pascual, els quals s'ha comprovat que són els que provocaren l'incendi a la fàbrica de l'ex-comte de Queralt, a Bell-lloch. Dels detinguts se n'ha fet càrrec el Jutjat.

— Ha arribat un automòbil dels serveis d'Assistència Social de la Generalitat, el qual es dedica a la recollida de gossos.

— A la ciutat de Tremp, s'inaugurarà el dimarts vinent, l'assemblea biennal de la Federació de Mestres Nacionals de Catalunya.

— Al Museu Morera, s'ha inaugurat aquesta tarda, una exposició de dibuixos i retrats de Lluís Agnès.

— El vinent dissabte, se celebrarà al Teatre dels Camps Elisis, una vetllada internacional de boxa.

— Mitjançant subhasta, ha estat adjudicat el contracte de les obres de l'edifici per a l'Institut de II Ensenyament de la Seu d'Urgell, al senyor Josep Comerma. Aquestes obres hauran de quedar enllestides a primers d'octubre vinent.

— La guàrdia civil d'Alfara va haver d'intervenir, anit, en uns incidents provocats per un grup de dones que tornaven de fer feines, del camp i cantaven cançons alusives als plets polítics de la localitat.

La guàrdia civil hagué de pegar diversos cops de culata amb els fusells entre les contendents, diverses de les quals han resultat lesionades. Sembla que en els incidents han intervingut elements de caràcter extremista. — C.

TORTOSA

Baralla :-: Tres ofegats :-: Els hidros de l'esquadreta Franco :-: Noves d'altres llocs

Tortosa, 12. — Aquest matí, Joan Cotrilla s'ha barallat amb Teresa Pales. L'ha copejada amb una pedra i li ha produit ferides de pronòstic reservat.

— A la bassa Montsià, del terme d'Ulldecona, fou trobat el cadàver d'Andreu Roig i Rega, de setze anys, el qual s'ofegà mentre prenia el bany.

— A la partida de Sàmpredó, davant d'un hort propietat de Josep Ramírez, per on passa el canal de l'esquerra de l'Ebre, ha estat trobat el cadàver d'Antoni Azan Aznar, de seixanta anys, natural d'Usera (Saragossa), el qual, durant molts anys, treballà de tartaner en aquesta ciutat i feia tres dies que havia desaparegut de la casa on vivia. Sembla que es tracta d'un suicidi.

— Mentre es banyava, ahir a la tarda, a la platja de l'Ampolla, el vei d'aquesta ciutat Pasqual Aranda, de quaranta anys, va morir ofegat. El dissortat Pasqual era mosso d'agulles d'aquesta estació, i deixa quatre fills.

— Aquest matí han acabat de passar cap a Sant Carles de la Ràpita els quatre hidros que maniaven de l'esquadreta comandada pel comandant Franco, procedents de Santonya.

— El vei de el Perelló senyor Josep Cabanes Fornós ha denunciat al Jutjat de primera instància que la nit del dia 5 del corrent li fou incendiada una caseta de camp situada a la partida "Comes". Sospita que l'autor és Sabí Martí.

— El balneari Porcar, d'aquesta ciutat, ha ofert els serveis de banys destinats al públic als infants de les escoles públiques, per tal que puguin acudir-hi acompanyats dels seus mestres, gratuitament.

— L'Alcaldia ha publicat un ban relatiu a la conservació dels queviures durant l'estiu. S'imposaran penyores a tots aquells establiments que no adoptin les mesures necessàries per a tal fi.

— La policia ha detingut Frederic Pallarés, el qual, junt amb un altre company, robaren cinc colons del mercat públic.

— Dimarts a la nit, al carrer de Sant Gregori, de Roquetes, es barallaren Baldomer Vallès Cavaller i la seva muller, Maria Tomas Figueres. Després de discutir acaloradament, aquesta, ajudada d'un fill seu, van donar una forta empenta al Vallès i el precipitaren al carrer des d'una terrassa d'un primer pis d'altura. Resultà amb ferides si cap de pronòstic reservat i magolament general.

— Per tal de fer complir la reposició d'empleats municipals, es traslladà ahir a la tarda a Alcanar el delegat d'ordre públic, senyor Mestre. L'alcalde que hi havia preferí dimitir abans que donar compliment a la sentència. El senyor Mestre ha tramès una denúncia al Jutjat contra l'actual alcalde, per negar-li autoritat. — C.

Recordem una vegada més a tots els col·laboradors i comunicants de la Secció d'Esports de LA PUBLICITAT, que els originals i notes per a la publicació han d'ésser tramesos a la nostra Redacció Esportiva, Barbarà, 13, abans de les nou del vespre. Trametre'ls a una altra adreça, o després de l'hora esmentada, constituirà un important destorb per a nosaltres, ensems que quedarà la seguretat per als que els tramesin, de no veure'ls publicats

GIRONA

Els conflictes socials :: Nen desaparegut :: Conferència :: Noves diverses

Girona, 12. — El senyor Pagners, quan ha rebut els periodistes aquest migdia, els ha dit que a tota la comarca hi havia absoluta tranquil·litat. La vaga que havia d'esclatar a la casa Grober, d'aquesta ciutat, ha quedat ajornada fins el dia 16. Mentrestant, la Delegació de Treball, continua les gestions per a arribar a una solució.

— Aquesta tarda, a quarts de tres, el nen de vuit anys, Joan Benavent, ha caigut a l'acèquia Monach, prop de la fàbrica "La Gerundense". Com que ho ha vist la seva germaneta, ha proferit grans crits d'auxili. Immediatament s'ha procedit a l'assecament de l'acèquia sense que s'hagi trobat el cos del nen. Diuen que si bé és veritat que el nen caigué a l'aigua, pogué salvar-se, la qual cosa no fou vista per la seva germaneta i motivà l'alarma que s'ha produit. No hem pogut comprovar la certesa d'aquest rumor.

— Per al proper dimecres, dia 16, el nostre bon amic Josep M. Corredor, donarà una conferència al Centre d'Unió Republicana. Versarà sobre el tema: "Catalunya davant el futur hispànic".

— El proper dissabte, a les deu de la nit, a la piscina municipal, tindrà lloc la presentació de la companyia de varietats Demon's Jazz.

BADALONA

Conferència :: Desaparició d'un periòdic :: De l'Associació de la Premsa :: Malestar entre els metallúrgics :: Presa de possessió :: Expedient sobreseguit :: Detencions

Badalona, 12. — El vinent dissabte, dia 14, a les deu de la vetlla, el senyor J. Ferran i Mayoral donarà a l'Agrupació Excursionista Badalona una conferència sobre "Cultura Provençal". Serà ilustrada amb projeccions i pública.

— Ha deixat de publicar-se el periòdic independent "El Clamor".

— Pròximament l'Associació de la Premsa farà una visita collectiva a la Colònia Escolar que l'Ajuntament té installada a Vilanova de la Roca. Amb aquest motiu els infants seran obsequiats amb joguines.

— Avui a la nit tindrà lloc al cinema Victòria una important reunió dels obrers metallúrgics de la nostra ciutat. Sembla que s'exposaran alguns greuges de caràcter econòmic que diuen haver rebut de la patronal i determinaran l'actitud a prendre.

— Ha pres possessió del llegat Roca i Pi, el delegat de l'Ajuntament senyor Lluis Cases i Petit.

— Entre els acords de la darrera reunió de la Comissió de Govern, facilitats a la premsa, hi trobem el següent que tenim el gust de donar als nostres lectors íntegrament:

"Aprovar l'expedient i informe emès pel conseller municipal senyor Joaquim Alsina i Bilbeny, referent al cap de la brigada municipal senyor Pere Camps i Matoses, en el sentit que no li assoleix cap responsabilitat en el fet d'haver destinat un treballador de la brigada a treballs aliens al Municipi durant les hores de treball per a l'Ajuntament, tota vegada que els dos jornals que acreditá el paleta Martí Pujol, treballant en unes cases propietat del pare del dit senyor Camps, li foren pagats per aquell i de més a més, el senyor Camps ho féu amb el convenciment absolut que comptava amb l'autorització del conseller-regidor del Departament respectiu, i en consequència se sobreseu lliurement l'expedient instruit."

— Durant aquesta setmana, per la brigada d'agents de Vigilancia municipal, han estat detinguts a la via pública els captaires següents:

Enric Arbós i Barba, de 26 anys; Gregori Rubio i Fuertes, de 54 anys; Joan Muñoz Fernández, de 57 anys; Josep Alonso Jiménez, de 45 anys; Zacarias Bou i Balaguer, de 66 anys; Josep Ortiz Reina, de 60 anys; Ramon Segura i Martínez, de 42 anys; Ferran Jeréz i Morales, de 29 anys; Josep Jeréz i Garrido, de 8 anys; Francesc Miguel i Segui, de 63 anys; Josep Zamora i Llorenç, de 21 anys; Jaume Bolligues i València, de 56 anys. — C.

L'HOSPITALET

Robatori i detenció dels lladres Els radicals sempre de festes

L'Hospitalet, 12. — Per la policia destacada a la nostra ciutat avui han estat detinguts i posats a disposició del jutge de primera instància de Sant Feliu, Damià Valentín Sánchez, (a) "El Tarugo"; Joan Perez Martínez, (a) "El Tonto"; Didac Navarro Gómez, (a) "El Lleganya", aquest últim ha ingressat al Tribunal Tutelar de Menors, per tenir solament tretze anys. S'han declarat autors d'un robatori comès en una vaqueria situada a la carretera del Collblanc, número 135, consistent en canonades de plom i un comptador d'aigua. El material robat ha estat recuperat. Ha estat valorat en sis-centes pesseles.

No solament s'han acontentat amb robar el material indicat, sinó que han volgut tastar la llet de les vaques, i com es natural, en munyir-les han causat danys de consideració en aquests animals. El propietari de l'establiment creu que el perjudici, per malaltia de les vaques munyides, serà d'unes quatre mil pessetes.

— Els radicals de la Torrassa i Collblanc es disposen a inaugurar solemnement el seu local social. A tal efecte el diumenge vinent tindrà lloc l'acte oficial. Com és de ritual en aquesta mena de festes, hi haurà xampany i discursos a desdir. També es diu que vindran el "catalanista" cent per cent senyor Pérez Madrigal i el célebre senyor Pic i Pon.

Al programa hem vist que s'hi anuncia un número a càrrec de la "Penya Lerrouxista". No sabem qui a la Torrassa hi hagués gent tan distingida. — C.

ESTRANGER

El conflicte del Chaco

Els bolivians han derrotat els paraguayans i els paraguayans han derrotat els bolivians

La Paz, 12. — Al ministeri de Guerra ha estat facilitat el següent comunicat:

Durant la nit passada i primeres hores del matí hem rebutjat violents atacs de les forces paraguaianes al sector de Ballivian.

El combat, violentíssim, continua encara, en condicions molt favorables per a les forces bolivianes.

La Paz, 12. — Un comunicat oficial diu que en quatre dies ofensiva, l'enemic no ha progressat, ans al contrari, les seves forces d'atac han estat desfetes per la barrera defensiva de l'exèrcit del general Peñaranda.

Asunción, 12. — Un comunicat que ha estat facilitat al ministeri de Guerra diu:

"Continuem avançant en el sector de Guachayala, en direcció a aquesta ciutat, i hem rebutjat, demés, un contraatac dels bolivians.

Un regiment de cavalleria bolívia ha estat aniquilat per les nostres forces.

Hem capturat un enorme botí, i al sector de Cañada Carmen hem trencat les línies de defensa enemigues.

Windhoeck (S. O. africà), 12.

Vuitanta gossos han devorat el cosí d'un rajà

Simla, 12. — Per una imprudència de la víctima, s'ha registrat un succés que ha causat enorme impressió a tot el territori dependent del Rajà d'Athgarh.

En cosí del dit Rajà, sense fer res del perill a què s'exposava, ha sortit de la residència durant la nit, i immediatament ha estat atacat per vuitanta gossos dels anomenats de pastor, que havien estat deixats anar per vigilar els voltants del Palau, i l'han devorat abans que poguessin ferhi res les persones que, atretes pels crits que donava el desgraciat, acudien ràpidament per tal de prestar-li auxili.

Sven Hedin, en poder dels bandtis

Pequin, 12. — Notícies arribades en aquesta capital asseguren que el famós explorador suec Sven Hedin ha estat fet presoner per una partida de bandits prop de Si Kiang.

DOS GANGSTERS MORTS

Miami (Oklahoma), 12. — Dos bandolers que havien atracat un Banc i el president del mateix establiment han resultat morts durant el tiroteig entre els bandiders i la policia que havia acudit a detenir-los.

Els resultats de les entrevistes de Londres

Es preveu proper el reingrés d'Alemanya a la S. de les N.

Anglaterra aprova els pactes regionals, especialment el Locarno oriental

Sembla que el viatge de Barthou a Londres ha donat més resultats dels que es preveien. Barthou ha reeixit a persuadir el govern anglès de l'oportunitat dels pactes regionals, induint-lo a aprovarlos, cosa que ha estat feta oficialment pel Consell de ministres britànic d'ahir, amb l'aprovació de la proposició de John Simon.

Per bé que platònica, aquesta aprovació dóna a entendre que Anglaterra s'interessarà per les coses del Continent i hi augmentarà la seva influència.

Es parla d'una cosa que ahir semblava un absurd i és no solament el retorn d'Alemanya a la S. de les N., sinó també la probabilitat de l'adhesió d'Alemanya als pactes regionals, que estesos a tots els països europeus vindrien a formar automàticament una mena de Federació Europea, cosa que fóra un gran pas per assegurar la pau.

Es indiscutible que Hitler, per a fer-se ben veure després del que ha passat, recorreria a qualsevol mitjà.

S'ha volgut que conegués les decisions del govern anglès abans de la sessió del Reichstag que tindrà lloc aquesta nit. Així podrà ocupar-se en el seu discurs de la nova orientació de la política internacional. Però encara que Hitler considerés, per raons d'oportunitat, que aquesta nit no ha de parlar del canvi d'actitud envers Ginebra, cal tenir aquest canvi com virtualment verificat.

Mantes vegades hem observat que la sistematització europea depenia del capteniment de la Gran Bretanya. Els esdeveniments d'aquests dies ens donen la raó.

Notícies de Londres i de París observen que amb la nova situació que es crearà a Europa, la Conferència del Desarmament serà represa en tals condicions que serà fàcil d'obtenir resultats pràctics i d'evitar la catastròfica cursa als armaments que s'havia iniciat.

Cal recordar que abans d'anar a Londres, Barthou havia declarat en el Consell de ministres que amb el reingrés d'Alemanya a la S. de les N., i amb la seva participació en els pactes de mutu ajut, la qüestió de la paritat de drets s'encaminava implícitament a ésser resolta, dintre el desarmament i la seguretat.

És probable que sobre aquests punts s'hagi basat l'exposició feta a Londres pel ministre francès, per tal d'induir homes com Baldwin i Simon a iniciar una política oposada a aquella en què durant tres anys s'ha abstingut MacDonald.

No es pot negar que els esdeveniments que es desenbdellaran aquests dies adquiriran un caràcter d'especial importància. Es d'augurar que constituiran el principi d'aquell arranjament definitiu de la pau europea i el reforç de la S. de les N.

Solo resta saber quina serà l'Alemanya que reprendrà el seu lloc al concert europeu, si la de la Reichswehr i Hitler, amb von Papen o sense, o una Alemanya democràtica que pugui fer ressorgir econòmicament el país que setze mesos de dictadura han posat en una situació catastròfica.

Londres, 12. — Es confirma que l'aprovació de principi donada per Anglaterra al sistema de pactes regionals preconitzat per França no tardarà a ésser comunicat oficialment a les potències interessades.

Les gestions diplomàtiques s'efectuaran amb temps, per tal que el senyor Hitler conegui el punt de vista britànic, abans del discurs que ha de pronunciar demà al Reichstag.

Berlín, 12. — Segons la correspondència política i diplomàtica, el Canceller Hitler parlarà en la sessió del Reichstag que se celebrarà divendres.

Als cercols ben informats es diu que és possible que en aquest discurs anunciï el reingrés d'Alemanya a la Lliga de Nacions. — Fabra.

Optimisme pels resultats de les converses de Londres :: :: :: :: :: ::

París, 12. — En el missatge que ha tramès al senyor Barthou, en contestació al que aquest li dirigí, sir John Simon declara que les recents converses de Londres no deixaran de contribuir a la bona entesa franco-anglesa i a la consolidació de la pau europea. — Fazra.

Els ministres britànics aproven les gestions de John Simon :: :: :: ::

Londres, 12. — En la reunió celebrada ahir pels ministres, sir Jonh Simon informà detalladament sobre les entrevistes que ha celebrat aquests darrers dies amb els representants francesos.

Després d'escoltar l'informe del ministre d'Afers Estrangers, el Consell aprovà la conformitat que el ministre anglès havia donat sobre el projecte francès de Pactes regionals. — Fabra.

John Simon parlarà a la Cambra :: :: :: :: ::

Londres, 12. — Sir John Simon farà demà a la Cambra dels Comuns una declaració sobre els resultats essencials del viatge realitzat a Londres pel senyor Barthou.

Els efectes sobre la Conferència del desarmament

Londres, 12. — Es probable que les converses de M. Barthou amb el Govern britànic determinin la sort de la Conferència del Desarmament. Als salons del palau de Westminster s'assegurava que M. Barthou deixà entendre que si tenia èxit el projecte d'un "Locarno oriental", això influiria indubtablement en l'actitud de França davant les reivindicacions alemanyes. Sembla que M. Barthou espera que quan es reunirà la Conferència del Desarmament, en setembre, haurà estat ja rebuda una resposta alemanya més favorable a la idea de pacte.

La Subcomissió del Desarmament del gabinet s'ha reunit aquest matí.

S'han interromput les converses navals :: :: :: ::

Londres, 12. — L'Agència Reuter anuncia que la reunió de perits navals anglesos i francesos acabà amb les converses d'ahir a la tarda. Les converses seran renovades abans de la Conferència naval de 1933.

Encara que interrompudes les converses navals i preliminars de caràcter general, els perits navals anglesos i americans romandran en estret contacte.

Londres, 12. — El senyor Pietri ha retardat la seva sortida de Londres fins demà, per raons personals.

Visites diplomàtiques ::

París, 12. — El ministre de Negocis Estrangers, senyor Barthou, ha rebut avui l'ambaixador d'Anglaterra en aquesta capital, i l'ambaixador de França a Roma.

El Japó augmenta els armaments

Toquio, 12. — Es considera segur que en el pressupost de l'any vinent figuraran crèdits per a noves esquadrejes aèries i substitució d'aparells i unitats fora d'ús.

Per altra banda, el ministre de la Guerra ha sotmès al Consell Superior de Guerra un programa de defensa nacional encaminat a fer front a les exigències de la Conferència naval de 1935 i a la situació que resultà per al Japó de la seva retirada de la Societat de Nacions, i per últim l'augment de les guarnicions del Japó al Mandxuquo.

Reducció duanera japonesa

Bucarest, 12. — La Comissió Econòmica Romanesa ha decidit que entri en vigor immediatament, i només durant el trimestre que ve la reducció d'un vint per cent per a la importació de tots els articles estrangers, excepte els de procedència britànica, que el tindran d'un quaranta per cent, a causa de la considerable importació de productes romanesos durant els últims quatre mesos.

EL MINISTERI DE FINANCES DE L'ARGENTINA

Buenos Aires, 12. — La Cartera de Finances del Govern de la província de Buenos Aires ha estat oferta al doctor Carles Ghitaldez, que en l'actualitat exerceix el càrrec de magistrat del Tribunal uprem de Justicia.

El terrorisme a Austria

Viena, 12. — A pesar de l'amenaça que va a ésser aplicada la pena de mort al que tingui al seu poder explosius, continuen cometent-se atemptats a la capital i a diferents llocs del país.

A Salzburg, a conseqüència de l'explosió d'una bomba, han resultat quatre ferits, dos d'ells greus, havent estat detinguts set nacional-socialistes.

A Voralsberg una església catòlica ha sofert danys de consideració per l'explosió d'una altra bomba.

A Kindberg la gendarmeria ha detingut un nacional socialista per haver incendiat, per venjança, una granja propietat d'un camperol patriota.

Viena, 12. — Durant la nit passada s'han registrat nombroses explosions de bombes i petards, etc., a diferents llocs d'Austria.

Les explosions han causat danys materials de gran consideració, però per fortuna no s'ha de lamentar cap víctima.

Per altra banda hom sap que la policia ha descobert a Puch i a Bruneau (Alta Austria) dipòsits de municions d'origen alemany, molt ben proveits, i s'ha incautat també de nombrosos opuscles de propaganda hitleriana.

A la Unió Sud-africana és declarat il·legal el Nacional-socialisme

Les autoritats han declarat ilegal l'Associació anomenada "Moviment de joventuts nacional-socialistes de l'Oest Africà" i la mateixa organització de la Unió Africana.

L'òrgan del partit ha estat suspès.

Suara la policia ha practicat un escorcoll als locals de l'organització hitleriana sud-africana, i ha descobert documents que demostren clarament que l'organització tenia caràcter militar i era perjudicial al bon ordre.

Les converses navals entre Anglaterra i Japó

Londres, 12. — Tan aviat com arribin a Londres els oficials navals del Japó, començaran les converses entre el Govern britànic i l'ambaixada nipona. Es possible que el canvi de Govern que s'ha operat al Japó retardi alguna mica aquestes converses.

El mal temps al Japó

Toquio, 12. — A conseqüència de les inundacions que s'han produït a les províncies del nord-oest del Japó se sap que han mort 96 persones, però existeixen temors que el nombre de víctimes sigui molt més gran.

Els danys materials ocasionats per les aigües es calculen en 15 milions de yens.

Toquio, 12. — S'ha desencadenat un violentíssim huracà, seguit de fortes pluges a tot el litoral de les províncies de Ishakawa i Fukui.

Les aigües han destroçat completament el dit litoral, i han provocat nombroses inundacions que han causat danys d'enorme importància.

Procés polític al Japó

Toquio, 12. — Davant el Tribunal corresponent s'ha vist la causa instruïda contra set minyons pertanyent a l'Associació de "Joves conjurats de la mort", acusats d'haver projectat un complot per a assassinar el president del partit seiyukai, senyor Suzuki, i altres polítics japonesos de diferents partits.

Els processats han estat condemnats a penes que varien entre un i dos anys de presó.

UN INVENT DE TESLA

Nova York, 12. — El doctor Nicola Tesla, conegut ràdio-oient inventor, celebrà ahir el seu 68 aniversari, i aprofitant tal ocasió, anuncià haver fet una llarga sèrie d'assaigs, arribant al descobriment d'uns raigs mortífers, capaços de batre qualsevol avió i inutilitzar completament l'eficàcia de la dita arma.

El doctor Tesla es proposa presentar el seu invent davant els membres de la Conferència del Desarmament a Ginebra.

Hitler, malalt, haurà de passar temps allunyat de la política

Londres, 12. — El "Daily Herald" publica una informació segons la qual als cercols diplomàtics londinencs ha circulat insistentment el rumor que el canceller, senyor Hitler, sofreix actualment una greu malaltia dels nervis que l'obligarà a allunyar-se dels assumpteh polítics durant un període de temps molt consilerable.

Descontent per les informacions estrangeres :: ::

Berlín, 12. — El "Berliner Boersen Zeitung" publica un article sobre els periòdics a les informacions falses i tendencioses dels quals es referia el senyors Goebbels en el seu recent discurs, i protesta contra la pregunta d'aquesta premsa de per què no publica Alemanya la llista dels morts.

Recorda que quan la repressió de la rebellia irlandesa succeiren coses tan inaudites que haurien de fer callar determinats periòdics anglesos.

Hitler dóna un interviu

París, 12.—El "New York Herald" publica en la seva edició de París un interviu celebrat amb el canceller Hitler, que és el primer que aquest concedeix després dels esdeveniments del dia 30 de juny.

El senyor Hitler ha dit, entre altres coses: Durant els darrers dies tinguérem coneixement que s'havien produït algunes desercions al si de les nostres files.

Homes en els quals havia posat tota la meva confiança, m'han traicionat i s'han atrevit a conspirar per a ensorrar el Govern.

No podia escollir ni elegir: havia d'obrar amb la màxima energia i rapidesa contra ells, puix que crec que era el meu deure més estricte.

Rebaixes ferroviàries ::

Berlín, 12. — Per tal de fomentar el tràfic de viatgers, la Direcció dels F. F. C. C. Alemanys ha decidit augmentar la rebaixa actual del 25 per 100 del preu dels billets al 60 per 100 per als estrangers i els alemanys residents a l'estranger.

Aquesta rebaixa valdrà per a totes les línies dels ferrocarrils del Reich des del dia 10 de juliol fins el 31 d'octubre, si bé serà obligatòria una estada mínima de set dies a Alemanya. — Fabra.

El "Tribunal del poble" es reunirà el dia 14 :: ::

Berlín, 12. — A proposta del ministre de Justícia del Reich, el Canceller Hitler designarà avui el president de l'anomenat "Tribunal del poble". Aquest Tribunal es reunirà solemnement el dia 14 de juliol i durant la reunió inaugural el ministre de Justícia del Reich pronunciarà un discurs. — Fabra.

Berl'n, 12. — El Canceller, senyor Hitler, ha designat els membres que hauran de formar part del "Tribunal del poble", que entendrà en els delictes de traició i d'alta traició, en lloc de fer-ho, com fins ara, el Tribunal Suprem de Leipzic. — Fabra.

Canvi burocràtic :: :: ::

Berlín, 12. — El ministre d'Economia del Reich ha destituït del seu càrrec de "Guia de l'economia" el director del Departament d'Economia, general Kessleg. Ha estat designat per a reemplaçar-lo provisionalment, el vice-guia de l'Economia, comte de Goltz.

Comunistes condemnats :

Leipzig, 12. — 90 comunistes de Silèsia han estat condemnat per complot contra la seguretat de l'Estat, a penes que oscillen entre sis mesos de presó i tres anys i mig de treballs forçats.

Aquest complot tingué lloc l'any 1933.

Manifestació antihitleriana a Londres :: :: ::

Londres, 12. — Aquesta tarda s'ha efectuat una manifestació davant l'Ambaixada d'Alemanya.

Nombroses persones s'han passejat força temps davant l'edifici, i portaven pancartes amb inscripcions diverses, entre elles les següents:

"El feixisme és l'assassinat i la guerra", "Els veritables deutes de Hitler són 2.597 persones assassinades, i 160 mil presoners".

No s'ha registrat cap incident d'importància.

Londres, 12. — Nombroses personalitats de tots els partits polítics han signat un document dirigit al Canciller Hitler, en el qual els signants sol·liciten que siguin alliberats tots els pacifistes alemanys que es troben actualment detinguts als diferents camps de concentració.

S'estudia la construcció d'illes flotants

Washington, 12. — S'anuncia que actualment es procedeix a l'estudi de la construcció d'algunes illes flotants.

Les primeres illes d'aquesta mena serán collocades entre les illes Bermudes i les Azores.

Amb aquestes construccions comença tot un extens programa de treballs, que serà finançats per l'Administració d'Obres Públiques.



Poseades entre la roba de l'armari, les pastilles d'aquest sabó pur i finíssim perfumen totes les coses que les envolten, concentren la seva flaire i en usar-les tenen més duresa.

l'Heno de Pràvia

perfuma la llar

El "trousseau" d'un cap de govern japonès

Toquio, 12. — L'austera simplicitat samurai ha quedat demostrada amb motiu de la instal·lació del nou cap del Govern, almirall Okakdka, a la seva residència oficial.

Els objectes traslladats al Palau presidencial hans consistit en tres caixins grans, un mosquiter, tres kimonos de cotó, un rentamans i dos paquets d'objectes diversos.

L'estació de T. S. F. Marconi

Roma, 12. — El senyor Mussolini ha decidit construir una estació ràdioemissora a Bolònia, que tindrà una potència de 50 kilowats.

Serà l'estació més potent d'Itàlia, llevat de la de Roma, i portarà el nom de Marconi, al qual han estat encarregats els treballs de construcció i muntatge.

Els nacionalistes flamencs, agredits

Amberes, 12. — Nombrosos grups d'individus pertanyents al partit nacionalista flamenc, que es dirigien al seu domicili social vestits d'uniforme, es va ntrobar anit amb un grup de socialistes i comunistes.

Aviat es va generalitzar una batalla entre els dos bàndols i quatre nacionalistes van resultar ferits de gravetat.

Posteriorment a aquesta topada, nombrosos grups d'obrers es van presentar davant el local on està establert el domicili social dels nacionalistes flamencs, i el van apedregar.

Tots els vidres van quedar fets a trossos i l'edifici ha sofert alguns desperfectes.

Minva la importació del vi als E. U.

Washington, 12. — Les importacions de vins als Estats Units el juny pugen un total d'et.561.820 litres, contra 2.259.603 litres durant el mes anterior. Segons les estadístiques de Duanes, les importacions de vins del juny són les més baixes que s'han registrat de l'abolició de la llei seca ençà. Comprovacions iguals que les del vi s'han observat en les entrades de licors.

A FRANÇA NO HI HAURA MANIOBRES MILITARS

París, 12. — Al ministeri de Guerra han manifestat que amb fins d'economia, no se celebraran aquest any les grans maniobres.

Les Divisions prosseguiran als seus campaments la instrucció de detall i de conjunt.

HURACA A L'ILLINOIS

Jacksonville (Illinois), 12. — Damunt aquesta regió s'ha desencadenat un violent huracà, que ha deixat sentir els seus efectes especialment sobre els barris del centre d'aquesta ciutat.

Han resultat ferides de gravetat unes 20 persones.

Quant a les pèrdues materials originades pel cicló es calcula que han d'ultrapassar el mig milió de dòlars.

Darrera hora

DE BARCELONA

UN TRAMVIAIRE AGREDIT

Ahir, a dos quarts d'onze del vespre, fou curat al Dispensari de Sant Andreu Angel Alexandre González, de 36 anys, casat, amb domicili a la barriada d'Estalella, número 27, baixos, d'una ferida a la regió parietal i espatlla, de pronòstic reservat, que li foren causades per tres desconeguts que li sortiren de trascantó, prop de casa seva, armats de garrots, i els quals li clavaren una pallissa. Després li prengueren vint pessetes que portava. L'agredit és un obrer tramviaire.

Digué que sospitava que havia estat agredit perquè s'havia negat a cotitzar les diverses vegades que fou requerit perquè ho fes.

PETIT INCENDI EN UNA FABRICA

Ahir, a dos quarts d'onze del vespre, es produí un incendi a la fàbrica de teixits, propietat de Félix Ferrer Costa, installada al Passatge Saladrigues, de la barriada de Sant Martí, el qual, afortunadament, o fou important.

El foc es produí a conseqüència d'un curt-circuit i va durar poca estona. Els obrers mateixos l'apagaren.

Al cap de poca estona d'haver-se iniciat hi acudí la secció de bombers de la Central, comandada pel seu cap senyor Jordana. En arribar-hi, el foc ja estava gairebé apagat del tot.

DE MADRID

Greu accident ferroviari ocorregut al ràpid de Lisboa a Madrid

València de Alcántara, 12. — Poc després de les tres de la tarda, s'han tingut noticies d'un greu accident ocorregut al ràpid de Lisboa - Madrid, prop de l'estació portuguesa de Marvaes.

Al quilòmetre 6 de Marvaes, per excés de velocitat, s'ha trencat un coixinet, i la màquina s'ha separat del comboi. Els cotxes han donat dues o tres voltes en el buit. Han resultat ferits greus Gustau Campana, italià, i la seva muller; Manuel González i Josep Sousa, portuguesos. Han estat traslladats a Lisboa, així com diversos ferits lleus.

Poc després els viatgers han continuat llur viatge cap a Madrid.

La reforma agrària

La Línea, 12. Al Registre de la Propietat s'han presentat cinc actes d'incautació de les finques de l'ex-duc de Medinaceli a Almeraina, que abasten 4.000 hectàrees. Han passat a poder de l'Institut de Reforma Agrària.

Madrid, 12. — En la darrera reunió de l'Institut de Reforma Agrària s'acordà incloure en l'inventari de la Reforma una finca de l'ex-marques de Hoyos, i diverses del senyor Vlorieta.

NOTA DEL MINISTERI D'AGRICULTURA

Al ministeri d'Agricultura han facilitat una nota dient que un periòdic del matí sol·licitava que els fons destinats a la Reforma Agrària es col·loquessin de forma que, sense perjudici pel Tresor, no tinguessin possibilitats per part de l'Institut de Reforma Agrària.

Avançant-se a la raonable suggestió del diari matutí, l'Institut de Reforma Agrària ha acordat que els fons del Institut segueixin en el compte de Tresoreria. Amb això l'Institut aixafa el Tresor, i en res no es perjudica.

LA CARTERA D'ESTAT

Madrid, 12. — S'insisteix que avui cessarà la interinitat de la cartera d'Estat, malgrat d'haver-se dit que l'ocuparia el senyor Rocha, se suposa que aquest desitja continuar a Madrid.

El senyor Pita Romero seguirà governant com a ministre sense cartera.

Els dermatòlegs aconsellen emplear les cremes o pastes per a afaitar, amb preferència al sabó i totes les formes sabonoses (vegis «Manual de Cosmética», de Saafeld, traducció del Dr. Peyrí, pàgina 86).

Entre totes les cremes, la

PASTA NIX

ha estat elaborada pensant en l'higiene de la pell. El seu ús cura irritacions, picors, grans, etc. La cara, després d'afaitar-se, li quedarà fina, fresca, suau, sense aquell encarcarament que li fa semblar que té els músculs d'una sola peça, ni aquella cremor tan molesta, de l'afaitat a l'antiga.

Demani-ho en droguerias i perfumeries al preu de 2'50 pessetes tub

BARCELONA AL DIA

Pels Centres Oficials

GENERALITAT

Conselleria de Governació. — Ahir a la tarda, el conseller de Governació va rebre la visita del senyor President de la Generalitat, al qual acompanyaven el conseller de Cultura, senyor Gassol, i el secretari particular del President, senyor Alavedra. La visita del senyor Companys fou de pura cortesia.

Conselleria d'Economia i Agricultura. — La intervenció del senyor conseller d'Economia i Agricultura en l'assumpte dels regs del Canal d'Urgell, que tingué lloc per la petició dels pobles regants, no tenia altra finalitat que la de donar una fórmula que resolgués el conflicte pendent entre els regants i la Societat Canal d'Urgell quant al cànon a pagar.

No obstant la bona voluntat del senyor conseller per a proposar una fórmula que ell creguí justa i equitativa i que ha merescut l'assentiment general del país, la Societat Canal d'Urgell acudí al ministre d'Obres Públiques de la República, i aquest dictà una resolució contrària en part a la proposta del conseller aludit.

Davant d'aquest estat de coses, tenint en compte el resultat de la darrera Assemblea d'Alcaldes de la zona de l'Urgell i les conclusions aprovades, no tenint la proposta del conseller d'Economia i Agricultura caràcter executiu, la Generalitat s'ha adreçat al director del Sindicat de Regants del Canal d'Urgell pregant-li que es posi immediatament en contacte amb les parts litigants d'aquest problema i obtingui la solució d'acord amb la conclusió que meresqué l'aprovació unànime de l'Assemblea.

COMISSARIA GENERAL D'ORDRE PUBLIC

En una batuda efectuada ahir per la policia a l'Hospitalet foren detinguts vuit bergants, alguns dels quals són autors de diversos robatoris efectuats en aquella població i a Sant Feliu de Llobregat.

* Ahir sortiren cap a Sallent una agents de policia amb l'objecte de prestar-hi servei mentre duri la vaga de miners.

* Anit fou detingut un extramviaire, que es dedicava a cotitzar per als obrers acomiadats de la Companyia.

DELEGACIO ESPECIAL DEL GOVERN DE LA REPUBLICA A CATALUNYA

Ha estat detingut per la policia de l'Estat Abelard Solís Hernández, natural de Costa Rica, per haver crebantat l'ordre d'expulsió que contra ell es dictà fa alguns mesos. Fou posat a disposició del Jutjat.

* La Comissaria d'Estat ha enviat un ofici a la Comissaria General d'Ordre Públic, acompanyant un expedient en el qual posa al seu coneixement que ha estat descoberta una banda de falsificadors internacionals.

La dita banda posseeix una gran quantitat de cartes i documents per a efectuar els timos de "misses", "càrrecs", etc.

En el dit ofici es recomana la seva captura, ja que, ultra els estafadors estrangers, n'existeixen alguns de nacionalitat espanyola.

* La policia ha detingut el súbdit alemany Paul Dbitner.

* Durant la darrera matinada la policia practicà un escorcoll al domicili del senyor Josep Vives, president del Cercle Tradicionalista del districte I.

La diligència no donà cap resultat, i si bé el senyor Vives fou de moment detingut, poc després se'l posà en llibertat.

* Ahir la policia va rebre ordre de recollir els exemplars de l'edició d'ahir del diari madrileny "Luz", que fou denunciat.

AJUNTAMENT

L'import sobre solars.—S'adverteix que el conseller d'Ingressos, Despeses i Patrimoni Municipal concedí el termini d'un mes que acabarà el dia 18 del corrent, perquè els propietaris de solars, edificats o no, que tenint la condició d'imposables per l'arbitri esmentat, no estiguin compresos en el padró corresponent puguin presentar la petició d'inclusió, omplint els impresos que es facilitaran gratuitament al Negociat de Solars, en el ben entès que els que presentin la inclusió en el termini indicat no els seran aplicades les sancions establertes en l'article 21 de l'Ordenança fiscal número 51.

Plecs de proposició. — Al Negociat Municipal de Pressupostos, primer pis de la Casa de la Ciutat, s'admetran fins al dia 19 del mes que som, a les 13 hores, plecs de proposició per a l'adquisició d'una màquina d'escriure, marca Underwood, model 6-14, amb la corresponent taula.

Les ofertes hauran d'ésser presentades dintre carpeta closa, la qual portarà damunt la signatura i l'adreça de l'interessat.

Contra els que llencen escombraries al carrer.—Ha estat fixat pels carrers el següent ban:

"Motius de sanitat i d'higiene, així com també d'urbanisme i comoditat dels habitants de la població, exigeixen l'adopció de totes les mesures que evitin el llençament d'escombraries al carrer o en altres llocs on resten dipositades. A aquest objecte, les Ordenances municipals de l'any 1923 i el Reglament de Sanitat Municipal de Barcelona del 3 de maig de 1930, disposen que les escombraries siguin dipositades en recipients tancats i lliurades així als funcionaris del servei encarregats de recollir-les, i prohibeixen d'una manera terminant llençar-les a la via pública ni en cap altre lloc de la ciutat, com solars sense edificar, jaç de rieres i torrenteres dels voltants.

Si en tota època és necessari prevenir els inconvenients que representa l'acumulació d'escombraries, ho és més encara en temps de calor, en el qual, ultra intensificar-se les molèsties que causen a la població, constitueixen un perill sanitari pel fet de contribuir a la cria de rates, animals que propagen altres infeccions greus com la pesta, la ràbia, l'espiroqueitosi ictero-hemorràgica i la triquinosi. Però, ultra afavorir la procreació de rates, les escombraries són un mitjà molt favorable a les mosques, propagadores de contagis greus com la tuberculosi, la febre tifoide, la disenteria, les diarrees dels infants, l'oftalmia purulenta, el tracoma i altres.

Per tant, l'Alcaldia, d'acord amb els articles 285 de les Ordenances Municipals de l'any 1923 i els 35, 37 i 101 de l'esmentat Reglament de Sanitat, recorda als ciutadans de Barcelona, per a coneixement de tots ells i com a advertiment de les sancions a què seran subjectes els infractors de les disposicions esmentades, la prohibició terminant de llençar escombraries a la via pública i en solars, ni dipositar-les al jaç de rieres i torrenteres, amb l'advertiment que els contraventors seran castigats amb una multa de 100 pessetes la primera vegada i de 1.000 pessetes els reincidents, els quals, de més a més, seran denunciats al Jutjat.

Els inspectors dependents de l'Institut Municipal d'Higiene, amb la cooperació dels agents de l'autoritat municipal que calguin, tindran cura del compliment del que queda disposat.

Barcelona, 10 de juliol de 1934. — L'alcalde, Carles Pi i Sunyer."

Servei Meteorològic de Catalunya

SITUACIO GENERAL ATMOSFERICA D'EUROPA A LES 7 HORES DEL DIA 12 DE JULIOL DE 1934

A gran part dels països occidentals d'Europa ha empitjorat el temps, havent-se registrat tempestes al nord d'Espanya i al migdia de França.

Els centres de perturbació son tres, i estan situats a Irlanda, a Alemanya i al nord d'Africa.

Les altes pressions s'han allunyat cap a l'Atlàntic, i llur centre de màxima està situat a les illes Açores.

ESTAT DEL TEMPS A CATALUNYA, A LES VUIT

Domina per tot el país el règim de temps variable, amb cel nuvolós temperatures altes, havent-se registrat temperies localdes i algunes pluges petites.

L'arribada dels vents de l'oest que la nit passada s'establiren entre el Cantàbric i la Mediterrània, ha produït un veritable "Foehn", o sigui, un notable augment de la temperatura i disminució de la humitat.

Temperatura màxima: 37 graus, a Berga i a Tremp; mínima: 16 graus, al litoral Catalanenta.

(Les observacions del temps a Barcelona, a les set, van a la capçalera de la primera plana.)

★ Ha estat qualificada la causa que pel procediment d'urgència se segueix contra Cándid Bofill, per un article publicat a "La Nació Catalana" del 30 de juig, considerat com a injuriós per a les autoritats. La pena sol·licitada és la de quatre mesos i un dia de presó.

ASSENYALAMENTS PER A AVUI

AUDIENCIA TERRITORIAL

Sales primera i segona. — No tenen assenyalaments.

AUDIENCIA PROVINCIAL

Secció primera. — No té assenyalaments.

Sala segona. — Divorci: Pere Garriga i Roig contra Margarida Gómez Alegria.

Secció tercera. — Continuació de l'anterior jurat per robatori contra Josep Hernàndez.

Secció quarta. — No té assenyalaments.

ANUNCIS JUDICIALS

EDICTO

Por el presente que se expide en cumplimiento de lo dispuesto en providencia del día de hoy, dictada por el señor Juez de Primera Instancia del Juzgado número cinco de esta ciudad, en méritos de los autos de divorcio promovidos por doña María Doménech Giner contra don Manuel Pons Muñoz, de ignorado paradero, que se siguen ante dicho Juzgado y Secretaría del infrascrito, se cita por primera vez a dicho demandado don Manuel Pons Muñoz, a fin de que el día veintiuno del actual a las diez y media, comparezca a absolver bajo juramento indecisorio las posiciones que se le formulen y sean declaradas pertinentes, apercibido de que si no lo verifica parará el perjuicio a que en derecho haya lugar.

Barcelona, diez de julio de mil novecientos treinta y cuatro.

El Secretario Judicial
TOMAS RIERA Y SANS

EL INFRASCRITO SECRETARIO

Certifico: Que los autos a que se refiere el anterior edicto se tramitan en forma de pobre.

Barcelona, fecha la anterior.
TOMAS RIERA Y SANS

EDICTO

En virtud de lo dispuesto por el señor Juez de primera instancia del Juzgado número diez de esta capital en el expediente de declaración de herederos abintestado de Doña Dolores Arnau Bosch, por el presente se anuncia la muerte sin testar de dicha señora y que sus sobrinos Don Antonio, Don Ramón y Doña Teresa Arnau y Salas y sus primos Don Félix Bosch Ferrer y Doña María Margarut Bosch reclaman su herencia, y se hace un segundo llamamiento a los que se crean con igual o mejor derecho para que comparezcan ante este Juzgado a reclamarlo, dentro del término de veinte días.

Barcelona, doce de julio de mil novecientos treinta y cuatro.

El Secretario
MARIANO PUJADAS

La Vida Corporativa

La Secció de Barcelona-Ciutat del Col·legi Oficial de Metges de Catalunya ha iniciat unes gestions prop del conseller de Treball, per tal de resoldre els inconvenients que per a molts metges representaria l'aplicació de les disposicions del Jurat Mixt de Transports terrestres, sobre el descans dels xofers particulars. I a fi que la Secció pugui tenir les dades convenients, prega als metges que tinguin xofer a llur servei que, com més aviat millor, se serveixin trametre per escrit a les oficines del Col·legi (Casal del Metge) una nota comprensiva del número i marca del cotxe que posseeixen, nom i cognoms dels xofers i temps que els tinguin a llur servei.

La Junta directiva de la Federació d'Expedidors de Tabac i Timbre d'Espanya (Secció Barcelona i comarques) està realitzant una nova i activa campanya en defensa dels dependents de la Renda de Tabacs. Ultra altres gestions ha celebrat diverses visites a Centres oficials i Conselleries de la Generalitat, i ahir fou rebuda pel conseller de Governació, doctor Dencàs, que, com en altres circumstàncies, els va prometre el seu desinteressat i eficaç ajut.

Aquesta Federació rep moltes ofertes de suport de diferents sectors socials, polítics i econòmics.

La Cambra Mercantil fa avinent als seus associats que demà, dissabte, de les deu del matí a les quatre de la tarda, al seu estatge social, Plaça de Francesc Macià, número 12, se celebrarà la votació als efectes de les eleccions de jurats patrons del Tribunal Industrial.

Dilluns vinent, a les set de la tarda, Conferentia Club celebrarà reunió general d'associats a l'estatge social, Hotel Ritz. En aquesta reunió general, reglamentària, es donarà compte als socis de la marxa falaguera de l'entitat i s'exposaran també alguns dels més importants projectes propers a realitzar.

S'estan ultimant els tràmits per a la constitució a Espanya de l'Associació de Propietaris de Patents i Marques, entitat nova al nostre país, i que, igual que les seves similars de l'estranger, tindrà cura de l'assessorament als associats, de perseguir legalment els contraventors de la legislació vigent de Propietat Industrial, de solucionar amb arbitratges els conflictes que sorgeixin entre els associats, de donar a aquests una informació constant de la jurisprudència i de collaborar amb els Poders Públics en vistes a necessàries modificacions en les lleis.

El Comitè organitzador prega als comerciants que tinguin marques de fàbrica o noms comercials registrats, que trametin la seva adhesió al domicili provisional, Rambla de Catalunya, 15, principal (Federació Mercantil Catalana), perquè se'ls pugui facilitar detalls de la nova associació i se'ls pugui convocar a la reunió de constitució d'aquesta.

Demà, dissabte, a les deu de la vetlla, tindrà lloc al Centre de Dependents del Comerç i de la Indústria la reunió de la junta general de la Secció d'Organització i Treball que per precepte reglamentari havia de celebrar-se dins el passat mes de juny, i que no fou possible fer-ho per haver-la suspès l'autoritat governativa, amb motiu de les circumstàncies polítiques que Catalunya ha passat.

Les convocatòries cursades anteriorment són vàlides per a assistir a aquesta assemblea, tenint dret, per tant, a votar a l'hora de l'elecció de càrrecs aquells socis el número dels quals no ultrapassi del 29.347, tal com consta en les convocatòries esmentades. Tenen dret a assistir a aquesta junta general tots els socis actius del C. A. D. C. I.

Tribunals i Jutjats

CAUSES VISTES AHIR

Per diversos motius se suspengueren totes les vistes que estaven anunciades per ahir a les quatre seccions de l'Audiència.

TRIBUNAL D'URGENCIA

En aquest Tribunal es fallaren tres causes. La primera, per tinença ilícita d'arma, contra Alonso Martínez Martínez. Fou absolt per manca de proves.

La segona, contra tres contramestres del "Rádium", anomenats Bartomeu Ponç, Pere Arenes i Wenceslao Garriga, acusats d'haver amenaçat i coaccionat els obrers perquè abandonessin el treball, declarant-se, per tant, en vaga.

Foren detinguts, també, per estar acusats d'haver intervingut en l'assassinat de l'obrer d'una fàbrica de Granollers. Desfet l'error, foren posats en llibertat.

El Tribunal, accedint a la petició de la defensa, considerà el fet com un mancament, i els condemnà a cinc dies d'arrest.

La tercera causa fou per homicidi frustrat i contra Joan Villalba, guàrdia de seguretat, el qual, el dia 25 de març, en una casa suspecte de la Rambla de Santa Mònica, va disparar alguns trets contra la seva examiga Rosa Montlleó, causant-li lesions, les quals trigaren a guarir-se uns quinze dies.

El processat, després d'haver disparat contra aquella, girà l'arma contra seu, i es causà algunes ferides, a conseqüència de les quals estigué hospitalitzat uns tres mesos.

A conseqüència de les manifestacions fetes pel processat en la seva declaració, el Tribunal acordà que la vista continués a porta tancada. Tot i això, sabem que després dels informes del fiscal i de la defensa, el Tribunal considerà els fets com un delicte d'homicidi, apreciant-hi diverses atenuants, i imposant al processat la pena de quatre mesos d'arrest.

VARIA

El senyor Antoni Belloy ens prega que fem constar que no és cert que hagi estat detingut i que se li hagi ocupat una màquina d'escriure propietat de l'Orphea Films, sinó que únicament estigué al Jutjat per a declarar amb motiu d'aquest afer, sense que tingués res a veure amb el robatori de la màquina esmentada.

★ Per tal d'atendre la seva salut, ha presentat la dimissió del càrrec l'oficial habilitat de la secretaria del Jutjat de primera instància número quinze.

★ Al Jutjat de guàrdia es presentaren dues noves denúncies contra els comerciants de Sabadell que estan detinguts per estafes de gèneres. Els denuncionts s'anomenen Josep Riba i Cata- i Esteve Maifot i Renard. La quantitat que els ha estat estafada puja unes mil cinc-centes pessetes.

Butlletí Pedagògic

UNIVERSITAT AUTONOMA

El creuer transatlàntic. — Es prega als expedicionaris que hagin de formar part del creuer transatlàntic, patrocinat per la Universitat Autònoma de Barcelona, i que encara no hagin portat a les oficines del Patronat les dues fotografies per al passatge collectiu, que ho facin dins un termini de quaranta-vuit hores. Si no ho fan així, quedaran exclosos de la llista per a donar el lloc a altres sol·licitants.

Viatge d'estudi. — Comissionat per la Generalitat de Catalunya, ha sortit cap a Centre-Europa el professor ajudant de la Facultat de Medicina doctor F. Jimeno Vidal, amb l'objecte de visitar i estudiar instal·lacions traumatològiques en aquests països.

ELS MESTRES

Per a la constitució d'un Col·legi de Professors de Llengua Catalana.— El dilluns passat es reuniren al local de l'Associació Protectora de l'Ensenyança Catalana un bon nombre de professors de català del cens format per la Generalitat de Catalunya, per tal de procedir a la constitució d'un Col·legi que aplegui tots els professors posseïdors del títol oficial i tingui cura de tot allò que estigui relacionat amb l'ensenyament i perfeccionament de la nostra llengua.

Fou nomenat un Consell Directiu provisional constituït pels senyors Emili Vallès, Artur Martorell, Josep Climent i senyoretes Maria Pasqual i Esperança Figueres, amb l'encàrrec de gestionar de la superioritat aquelles coses pertinents a la constitució definitiva del Col·legi.

Per aclamació fou acordat de nomenar president honorari de la novella entitat el senyor Pompeu Fabra.

Mentre el Col·legi no estigui constituït, es reben adhesions a l'Associació susdita (Arcs, 1).

ELS ESTUDIANTS

Arribada d'estudiants universitaris txecs. — Avui, divendres, a les set cinquanta tres, arribaran per l'estació de França (M. S. A.) un grup d'estudiants txecs, que vénen directament de Praga. La Comissió de Relacions Exteriors de la Federació Nacional d'Estudiants de Catalunya, seguint la seva tradició, enviarà una delegació a l'estació a rebre els viatgers i els acompanyarà durant la seva estada a la nostra ciutat.

Avis als estudiants de la Facultat de Dret. — La Comissió organitzadora del viatge d'estudis fa avinent a llura companya que desitgin formalitzar la inscripció al viatge de final de carrera a Suissa i França, que passin pel local de la F. N. E. C., demà, dissabte, de deu a onze del migdia, per tal de conèixer les condicions i detalls.

ASSOCIACIO PROTECTORA DE L'ENSENYANÇA CATALANA

Onzè Concurs Nacional d'Història de Catalunya. — Per tal com els membres del Jurat d'aquest Concurs, a causa d'obligacions personals inajornables, han hagut de retardar els treballs de control que es porten a terme en les Escoles inscrites, ha estat acordat destinar el mes que som per a efectuar les visites que manquen.

Es prega a les Escoles que encara no han rebut la referida visita del Jurat, que no donin per closes llurs tasques fins una vegada els sigui efectuat l'examen corresponent.

Les Escoles que prenen part en aquest Concurs són les següents: Casal Escolar de Gràcia, Escoles Catalanes del Districte III, Institut Feminal, Escola Catalana "Mossèn Cinto", Escola Montessori del carrer d'Ataulf, Escoles de la Casa de Caritat, Col·legi de la Barcelona, Escola del Poble Nou, de Barcelona; Escola Nacional, d'Avià; Escola Montessori, de Canet de Mar; Escola de Nois de la Colònia Güell; Ateneu Igualadí de la Classe Obrera, d'Igualada; Escoles del Dr. Robert, de l'Hospitalet; Escola Nacional, de Maials; Escola Nacional de Noies, del Prat de Llobregat; Escola Nacional, de Puigcerdà; Escola Montserrat, de Rubí; Acadèmia Miralles, de Sabadell; Escola Social, de Terrassa.

Condol. — En la darrera reunió del Consell Directiu d'aquesta Associació s'acordà fer constar el sentiment de la Protectora per la mort de l'Il·lustre patrici Narcís Pla i Deniel, el qual havia estat un dels seus socis més entusiastes.

FETS DIVERSOS

Al carrer de Wad-Ras, encreuament amb el Passeig del Triomf, un tramvia de la línia 41 atropellà el nen de set anys Alfons Ibarra Pérez, i li causà ferides contuses al cap.

Fou auxiliat al Dispensari del Poble Nou.

— En una fàbrica de subministraments autoelèctrics, del carrer de la Llacuna, 118, penetraren lladres, espanyant les portes del reixat i la d'entrada a la fàbrica, i s'enduguen un acumulador. Sembla que el robatori havia d'haver estat més important, ja que prop de la porta exterior s'observaren els senyals d'haver maniobrat un camió, en el qual els lladres, a judici de la policia, pensaven carregar el que robessin. Algun soroll degué alarmar-los i desistiren del seu propòsit.

— Al Parc de Pedralbes caigué d'un arbre el mosso d'Esquadra Leopold Marimon, que sofrí lesions de consideració, i passà al Clínic després de la cura d'urgència.

— Al Clínic ha mort la nena de 7 anys Emília Font, que dies passats fou portada de Corbera de l'Ebre per haver-se empassat un imperdible.

— A l'encreuament del Passeig de Gràcia i el carrer del Consell de Cent un auto particular atropellà el transeünt Alfons Serra i Baldó, de 24 anys, que viu al carrer de les Corts Catalanes, 636, quart, el qual resultà amb diverses lesions i contusions de les quals fou assistit al Dispensari del carrer de Sepúlveda.

— Al Dispensari de les Cases Consistorials fou assistida ahir a la matinada Engràcia Estaper, que viu en una casa de lenocini del carrer de Carasa, 2, per presentar diverses lesions al rostre, que li foren ocasionades per un subjecte anomenat Joan Ros. Després de curada passà a la Delegació del districte a presentar l'oportuna denúncia.

— Ahir al matí, minuts abans de les nou, es declarà un incendi en un pati interior de la botiga de drogues del senyor Pere Ferrer, situada al núm. 11 de la Plaça del Sol, de la barriada de Gràcia.

Com sigui que al dit pati hi havia fustes i un bidó de benzina, les flames es propagaren ràpidament. Avisats els bombers de la Central, es presentaren ràpidament al lloc del succés, i aconseguiren localitzar el foc. Les pèrdues, encara que de moment no es pogueren precisar, semblà que són d'alguna consideració. No s'hagué de lamentar cap desgràcia personal.

En Francesc Viñas i Dordal

ARTISTA DE CANT

Vidu de Na Júlia Novelli

morí el dia 14 de juliol de 1933

després d'haver rebut els Sants Sagraments i la Benedicció Apostòlica

(A. C. S.)

Totes les misses que se celebraran demà, dissabte, de dos quarts de set a les dotze a l'altar del Sant Crist de Lepant de la S. E. Catedral i de sis a dotze a l'altar major de l'església parroquial de la Puríssima Concepció d'aquesta ciutat, com també les que es resaran a la Parroquial i a l'Escola Pia de Santa Maria de Molà, seran aplicades en sufragi de l'ànima del finat.

No hi haurà ofertori

Barcelona, 13 de juliol de 1934.

El Barato

ha posat a la venda un devessall de

SEDERIES

a preus de gran ocasió

CRESPONS estampats i SEDES FANTASIA de 67 i 68 ples. a **3,75** ples. metre

SEDERIA ESTAMPADA gran varietat de dibuixos a **2,35** pessetes metre

Aprofiteu l'ocasió, senyores!

BARCELONA AL DIA

L'activitat política

ACCIÓ CATALANA REPUBLICANA

Assemblea general extraordinària del Casino de Sants

Es prega als socis que assisteixin a la reunió extraordinària que se celebrarà a l'estatge social (Sants, 114), pral., divendres, dia 13, a les deu de la nit. Figura en l'ordre del dia la lectura i aprovació de l'acta anterior i elecció dels nous directius que han de cobrir les vacants existents.

Visita collectiva al Parlament

El Casino de Sants ha organitzat una visita collectiva al Parlament Català, per al diumenge, dia 15, a dos quarts d'onze del matí. Els visitants es reuniran davant mateix de l'edifici del Parlament. Abans, però, cal inscriure's. Hi ha temps fins avui.

ESQUERRA REPUBLICANA DE CATALUNYA

La Joventut d'Esquerra Catalana (Consell, 289), convoca per a avui, a les deu del vespre, tots els socis, per un assumpte de molt d'interès. Fa assistir a la reunió és indispensable la presentació del carnet, amb el rebut del mes corrent o l'anterior.

PARTIT REPUBLICA DEMOCRATIC FEDERAL

Per tal de commemorar la data de la promulgació del Programa del Partit Republicà Democràtic Federal, i l'epopeia de la Revolució Francesa, el Consell executiu del Partit Republicà Democràtic Federal, ha organitzat un míting d'afirmació federalista per a demà, dissabte, a les deu del vespre, al Centre "El Pacte", del carrer de la Diputació, núm. 81, en el qual aferaçaran la paraula la senyoreta Irene Gelada, i els ciutadans Antoni Gallo, J. Duran i Bellera, doctor Martí Feced, Martiriá Ventura, doctor Antoni Sabrás, Eliseu Sala, Abel Velilla i Francesc Corbella, que presidirà l'acte.

Cursos i Conferències

A L'ASSOCIACIÓ DE PERITS I TECNICS INDUSTRIALS DE CATALUNYA

Clausura de curs

Aquesta Associació clausurà el curs amb la conferència sobre "Les derivades parcials i l'acumulació d'errors d'observació", a càrrec del senyor Josep M. Giol i Feliu, professor a l'Escola Industrial de Terrassa. El conferenciant exposà les teories matemàtiques per al càlcul dels errors, des del punt de vista de la seva aplicació a la pràctica industrial, seguint la norma que ha inspirat el curset sobre qüestions matemàtiques relacionades amb la indústria, explicat per l'esmentat professor.

Donaren més interès a la sessió alguns exemples pràctics presentats pel senyor Giol, que cridaren poderosament l'atenció dels assistents.

Obrí l'acte el president de l'Associació, senyor Munner, el qual donà per clausurat el present curs elogiant els coneixements que han professat lliçons i conferències i féu menció especial del senyor Manuel Reguant, pels seus treballs sobre l'estudi de la cerimònia; del senyor Riba, que donà una conferència sobre l'alimentació humana sota el punt de vista químic; els senyors Albert Mosella i Antoni Escofet, que desenvoluparen, respectivament, els temes "Generació i aplicacions dels raigs Roentgen", i "L'automatització de les estacions de distribució d'energia elèctrica".

El professor Giol i el senyor Munner foren molt aplaudits i felicitats per l'èxit que ha assolit el curs que es clausurava".

A LA CASA DE MATERNITAT

Dues conferències interessants

Demà finalitza a la Casa de Maternitat el curset d'ampliació d'estudis Obstetrícia pràctica i Puericultura amb una conferència pel doctor Sant Cardi sobre "Malalties dels ossos i determinades en la infància". A continuació, i, aquesta tarda mateix, de visita a Barcelona, la doctora Jung, cap de clínica a la Facultat d'Estrasburg (professor Rohmer), disertarà sobre el tema "L'hemotherapie chez l'enfant", com a final de l'esmentat curset. Sentirà tot l'estament mèdic al dit acte.

PER A AVUI

Acadèmia de Medicina. — A les 19, sessió científica pública, en la qual es tractaran els temes següents: Doctors Bellido i Gibert Queraltó: "El veri de cobra per via intraraquídica". Doctor A. Pi i Sunyer: "La malaltia glucogènica".

Ateneu Enciclopèdic Popular. — A les 19'30, conferència per Antoni Vilalta, conseller municipal, dins la campanya en pro dels cinquanta mil infants sense escola. Tema: "Solució econòmica del problema".

Federació Patronal de Perruquers i Perruqueres per a Senyores, de Catalunya. — A les 22, M. Billières, aplicador oficial al Sud-Amèrica de la casa "Oreal", dissertarà sobre "Evoluciones del arte perruqueril".

Ateneu Nacionalista d'Esquerra (Pallars, 154). — A les 22, conferència per Maria Rubió i Tuduri. Tema: "Davant el moment polític actual".

Casal d'Esquerra Republicana del Camp d'En Grassot. — A les 22, Joan Fronjosà dissertarà sobre "La lluita emancipadora del proletariat".

La Mar i l'Aire

SEMAFOR DE MONTJUIC

Observacions meteorològiques; A sol ixent vent al N. E. fluix, cercle semicobert; al migdia E. S. E. fresc, cel amb cúmulo-nimbus i horitzons boirosos, i a sol ponent S. S. E. amb la mateixa força, mar marejada del S. E. i el cercle queda amb cirrus.

Baròmetre, 751. — Termòmetre, 26'2.

Moviment de vaixells a posta de sol. — Demoren a l'E. un bergantí goleta que ve en popa, i dos pailebots que van de bolina. Pel S. dos pailebots a motor que van vers la mateixa direcció, i una goleta que passa a ponent, i al S. O. un pailebot que ve de la volta de fora, dos pailebots a motor que vénen al port, i quatre que van vers la mateixa direcció, dos bergantins goleta i una balandra que van en popa; de vela llatina tres falutxos vers diverses direccions.

MOVIMENT DEL PORT

Vaixells entrats. — De Buenos Aires, Montevideo i Santos, amb 105 passatgers per a aquest port i 488 de trànsit, el transatlàntic correu italià "Augustus", de la S. A. E. M. A. R.; de Roses amb càrrega general, el vaixell espanyol "Ampurdàn", de la senyora Vidua de C. Martorell; de Zamboaga i escales, amb càrrega general i de trànsit, el vaixell alemany "Bertram Rickmèr", de la Companyia General de Tabacs Filipins; de Port-Gentil, amb càrrega general i de trànsit i amb 5 passatgers de trànsit, el vaixell francès "Muiston", de l'Agència Marítima Delgado; de Palma, amb correu, mercaderies i 137 passatgers, el motor correu "Ciudad de Palma"; de València, amb correu, mercaderies i 273 passatgers, el motor correu "Ciudad de Valencia"; de Ceuta i escales, amb passatge i càrrega general, el vaixell "Atlantes", tots tres de la Cia. Transmediterrània; d'Algecires i escales, amb 80 passatgers i càrrega general, el vaixell "María R.", del senyor Fill de Ramon A. Ramos; de Trieste i escales, amb càrrega general i de trànsit i amb 8 passatgers per a aquest port i 5 de trànsit, el motor italià "Rossini", del senyor E. Carandini; d'Amsterdam i escales, amb 3 passatgers i càrrega general, el vaixell holandès "Mars", dels senyors Talavera i Fills; de Hamburg i escales, amb càrrega general i de trànsit, el vaixell alemany "Catania", dels senyors Baquera, Kusche i Martín.

Vela.—De Propiano, amb carbó, el bergantí goleta italià "Viga"; de Palma, amb càrrega general, el pailebot "Estela".

Al Dic. — El pesquer espanyol "Santa Cristina".

Vaixells sortits. — Distància navegada dels vaixells que han sortit: fora d'horitzó es troben els espanyols el "Inocencio Figaredo", en llast, cap a Huelva, de la Marítima Successora de P. Garcías Seguí; el motor "Ebro", amb càrrega general i de trànsit, cap a Casablanca i escales, de la Comercial Combalia Sagrera; el "Cabo Huertas", amb càrrega general i de trànsit, cap a Bilbao i escales, del senyor Fill de Ramon Bosch; el "Sagunto", amb passatge i càrrega general, cap a Cartagena; el "Río Miño", amb càrrega general, cap a Vigo i escales; els correus el "Ciudad de Palma", amb passatge i càrrega general, cap a Palma, i el "Ciudad de Valencia", amb passatge i càrrega general, cap a València, tots quatre de la Cia. Transmediterrània; l'alemany "Genua", amb càrrega general i de trànsit, cap a Gènova i Nàpols, dels senyor Baquera, Kusche i Martín; el motor anglès "Palacio", amb càrrega general i de trànsit, cap a Gènova, dels senyors Mac Andrews i Cia.; el correu italià "Augustus", amb 488 passatgers de trànsit, cap a Gènova, de la S. A. E. M. A. R.; l'italià "Rossini", amb càrrega general i de trànsit i amb 5 passatgers de trànsit, cap a València i Gènova, del senyor E. Carandini.

Vela. — Els pailebots el "Josefina Subirats", amb càrrega general, cap a València; el "San Antonio", amb càrrega general, cap a Ciutadella; el "Carmen Picó", amb càrrega general, cap a Maó; el "Dos Hermanos", amb càrrega general, cap a Eivissa; el "Carmelita", amb càrrega general, cap a Palma; el "Malvarrosa", amb càrrega general, cap a València; la balandra "Pepito", amb càrrega general, cap a Vinaròs.

MOVIMENT D'AVIONS

AHIR

Aeròdrom de l'Air France. — Procedent de Tolosa, a les 8'36 arribà l'avió amb correu, mercaderies i 2 passatgers.

Procedent de Marsella, a les 6'50 arribà l'avió amb correu, mercaderies i 2 passatgers.

Procedent de Casablanca, a les 12'15 arribà l'avió amb correu, mercaderies i 4 passatgers.

A les 12'57 sortí l'avió cap a Tolosa amb correu, mercaderies i 3 passatgers.

A les 12'55 sortí l'avió cap a Marsella amb correu, mercaderies i 1 passatger.

A les 8'46 sortí l'avió cap a Casablanca amb correu, mercaderies i 4 passatgers.

Aeròdrom de l'Aeronàutica Naval. — Procedent d'Estutgard, amb escales a Ginebra i Marsella, a les 18'05 arribà l'avió "ROHRBACH D-AHOL" amb correu, mercaderies i 4 passatgers.

Procedent de Madrid, a les 12'40 arribà l'avió "FOKKER 11 EC-PPA" amb correu, mercaderies i 9 passatgers.

A les 7'10 sortí l'avió "ROHRBACH D-1727" cap a Estutgard, amb escales a Marsella i Ginebra, amb correu, mercaderies i 11 passatgers.

A les 9'30 sortí l'avió "FOKKER 10 EC-AMA" cap a Madrid amb correu, mercaderies i 7 passatgers.

Base Aeronaval. — Procedent de Roma i Marsella, a les 13'30 arribà l'hidroavió italià "1-REDI" amb correu, mercaderies i 7 passatgers.

NOTICIES SOLTES

Per acord del Consell d'Administració de la Caixa d'Estalvis i Mont de Pietat de Barcelona, durant el període de 15 de juliol a 30 de setembre vinent, es reduirà el despatx de la tarda de quatre a sis, tant a l'Oficina Central com a les Sucursals. Les hores del matí seran les que actualment regeixen.

La Delegació d'Hisenda ha assenyalat per a avui els següents pagaments:

Caixa de Previsió i Socors, 1.725 pesseles; Joan M. Cervera, 87'85; Josep Farriol, 150; Victòria Mas, 500; Joan Parellada, 1.000; Maria Pujades, 1.374'20; Josep Tapis, 74; Alzina i Graells, 38'857'49; Josep Real, 352; Vicenç Hernàndez, 24.377'71, i Aquilí Rieussel, 15.520'38.

Majestic Hotel

I RESTAURANT

Coberts a 10'50 ptes. i a la carta Plats regionals. Excellent cuina i Servei perfecte - Salons per a Banquets, Bodes i Festes Orquestra -:- Preus moderats

L'excursió marítima Barcelona-Formentor, organitzada pel nostre company "El Dia Gràfico", per al diumenge vinent, amb el transatlàntic "Ciudad de Cádiz", ha obtingut un èxit complet, puix que a aquestes hores han estat ja despatxats tots els passatges de coberta i de cabina de l'esmentat vaixell.

Com se sap, aquesta excursió coincideix amb la sortida de les embarcacions que prenen part en el creuer de la Mediterrània. Els excursionistes, que hauran presenciat la sortida de les embarcacions, en salpar el "Ciudad de Cádiz" del nostre port, les trobaran a la tornada de Formentor.

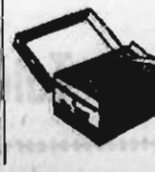
ELS AVORRITS DE SA BLENORRAGIA

RECORREN a un especialista PARADELL, NOU 28

Enginyer industrial

Jove i amb energies, el prendria important empresa del ram del cautxú. Soni inicial, 450 pessetes. Adreçar-se a l'apartat 349. Barcelona

Contra els mals d'estómac, fetge, intestins, estrenyiment



Polvos Estomacales Cercavins

ELS ESPORTS

Ciclisme

LA VOLTA A FRANÇA

ELS ESPANYOLS SEGUEIXEN MILLORANT LLURS POSICIONS

L'ETAPA GAP-DIGNE, FOU GUANYADA PEL FRANCES VIETTO

(*Ve de la primera pàgina*)

Cap variació en la classificació general. Magne segueix lluint el "jersei groc" a sis minuts i vint segons de l'italià Martano, el seu seguidor immediat. El francès "va vivint" d'aquest avantatge que és difícil de dir si podrà conservar fins a l'arribada a París. Per ara marxa bé.

Speicher, el guanyador de la Volta de l'any passat, després del "cop de maça" de la segona etapa torna a emergir entre els millors classificats a la general. Remarquem igualment que en aquesta classificació la "pussa" estalona Cañardo.

Digne, 12.—A dos quarts de nou del matí, a Gap s'ha donat la sortida als corredors. Els primers quilòmetres han estat coberts a tren molt lent, ja que cap dels asos volia prendre la iniciativa, degut a les dificultats que s'apropaven, però en els primers repetjons el tren s'ha accelerat i Speicher, Lapebie, Level i Ezquerra han provocat una forta estirada i el grup s'ha anat fraccionant.

D'aquesta forma, els corredors han iniciat la primera costa del dia que és la del coll De Vars, que porta els corredors a 2.115 metres d'altitud.

Quan ja havien pujat uns quants quilòmetres, es posen en acció els trepadors .El francès Vietto, que anava al cap junt amb el líder de la classificació Magne, ha deixat a aquest per a canviar el pinyó i ha anat prenent un lleuger avantatge. Darrera d'ell venien Ezquerra, Vervaecke, seguits de Maes, Molinar, Martano, Trueba, Cañardo, Gestri i altres.

Al cim d'aquesta muntanya que puntejava per al gran premi especial, el pas ha estat el següent: Primer, Vietto; Ezquerra a un minut 25 segons; Trueba, a dos minuts 9 segons; Vervaecke, a 3 minuts 20 segons; Martano, Magne, Morelli, Cañardo, Gestro, a 4 minuts 20 segons; Maes, a 4 minuts 30 segons.

En el descens cap a Barcelonette, el francès Vietto ha anat augmentant el seu avantatge, mentre darrera d'ell es formava un grup integrat per nou homes, és a dir, Molíner, Trueba, Ezquerra, Cañardo, Speicher, Vervaecke, Morelli, Martano, Magne. Aquests seguien a 6 m. 35 s. del francès, mentre els altres corredors estaven molt retardats. Montero es trobava a 20 minuts del primer.

L'escalada a la collada d'Allos, de 2.250 m. d'alçada, el qual també puntua per al gran premi de la muntanya, l'ha efectuat Vietto sol.

Les posicions han variat molt poc i el pas per la collada ha estat el següent: primer, Vietto; segon, Trueba, a 6 m. 12 s.; tercer, Molinar, a 7 m.; quart, Ezquerra, a 7 m. 20 s.; cinquè, Vervaecke, a 8 m. 25 s.; sisè, Martano, Morelli, Gestri, Cañardo, Maes, Magne, a 9 m. 30 segons.

Després d'aquesta muntanya, el francès tenia una bonificació total de 3 m. 25 s.

El jove Vietto ha seguit la seva marxa triomfal també al pla, mentre Trueba i Molinar, que s'havien juntat, marxaven a la captura del fugitiu i el grup compacte dels altres no posava molt d'interès en interceptar la marxa victoriosa del francès. Malgrat una magnífica estirada dels seus seguidors, Vietto ha aconseguit mantenir fins a la meta, quasi dos minuts i mig sobre Molinar i Trueba i 6 minuts i mig sobre els altres.

La classificació de l'etapa ha estat la següent:

Vietto, que cobreix els 227 quilòmetres en 8 h. 8 m. 44 s.
Molinar, 8 h. 11 m. 7 s.
Trueba, el mateix temps.
Speicher, 8 h. 15 m. 12 s.
Morelli, Martano, Cazzulani, Cañardo, Vervaecke, Magne, Ezquerra, tots el mateix temps.
Erne, 8 h. 22 m. 42 s.
Buchi, el mateix temps.
Level, Geyer i Gestri, el mateix temps.
Renaud, 8 h. 24 m. 25 s.
S. Maes, Salazard, Stettler i Pastorelli.

Després d'aquesta etapa, que ha significat un nou triomf per al ciclisme espanyol, la classificació general és la següent:

1. Magne, 63 h. 23 m. 09 s.
2. Martano, 63 h. 29 m. 20 s.
3. Morelli, 63 h. 53 m. 34 s.
4. Vervaecke, 63 h. 54 m. 59 s.
5. Vietto, 64 h. 00 m.09 s.
6. Speicher, 64 h. 00 m. 55 s.
7. Molinar, 64 h. 00 m. 59 s.
8. Cañardo, 64 h. 02 m. 37 s.
9. Trueba, 64 h. 04 m. 42 s.
10. Gayer, 64 h. 07 m. 24 s.

Espanya, en la classificació per nacions, passa a ocupar el tercer lloc.

Avui tindrà lloc la desena etapa, Digne-Nia (156 quilòmetres), i demà, dissabte, els corredors reposaran en aquesta darrera població.

Un comunicat de la U. V. — Reunit el Comitè Nacional de la Unió Velocipèdica Espanyola amb caràcter de Tribunal Arbitral per a fallar el litigi existent entre el corredor Antoni Destrieux i el manager Josep Saura, per denúncia del primer, del contracte establert entre ambdós, han estat examinades totes les declaracions que s'han formulat per a establir la informació oberta amb mires a la comprovació de les manifestacions efectuades davant el Comitè Nacional pels esmentats corredor i manager.

De l'examen de la dita informació es veu en conseqüència que no ha existit per part del corredor Antoni Destrieux motius suficients per a recórrer en contra del seu manager i per conseqüent per a la denúncia del contracte.

En virtut d'això el Comitè Nacional de la U. V. E. falla aquest litigi en contra del corredor Antoni Destrieux.

Com que, per una altra banda, el Comitè Nacional ha arribat a l'evidència que el continuar lligats els esmentats corredor i manager, pel contracte denunciat, seria una base de contínues reclamacions donada la disparitat de criteri d'ambdós, ha acordat considerar des d'aquest data nul el contracte de referència, imposant les següents sancions:

Primer.—El corredor Antoni Destrieux ve obligat a fer lliurament al Comitè Nacional de la Unió Velocipèdica Espanyola, que a la seva vegada el lliurarà al manager Josep Saura, de la quantitat a què puja el 20 per 100 dels premis i primes guanyats en les següents curses:

Jaca-Barcelona.
Volta a Catalunya.
Volta a Castelló.
Cursa al Velòdrom de Reus.

Segon.—De més a més, el corredor Destrieux lliurarà al Comitè Nacional de la Unió Velocipèdica Espanyola, en concepte d'indemnització per al manager Josep Saura, la quantitat de pessetes 250, en la forma i condicions que oportunament s'establiran.

Tercer.—Com que de la informació practicada s'ha vingut en coneixement que el manager Josep Saura, encara que en assumptes que no afecten directament al contracte en litigi, no ha procedit amb la correcció deguda, se li imposa una penalització de 100 pessetes.

Nota del Comitè de la U. V. de Catalunya. — S'assabenta els corredors que tenen llicència de la U. V. E. que l'única cursa autoritzada per al proper diumenge, dia 15 del mes que som, és l'organitzada per la Unió Ciclista Sabadell, per a corredors principiants, titulada premi Monteis.

Natació

DEMÀ A LA NIT SE CELEBRARÀ A LA PISCINA DE MONTJUIC LA PRIMERA JORNADA DELS CAMPIONATS DE CATALUNYA (SENIORS)

HOM HI VEU INSCRITS ELS MILLORS NEDADORS CATALANS

Demà a la nit la piscina municipal de Montjuic reunirà la selecció dels millors nedadors catalans per a celebrar-hi els campionats de Catalunya de la categoria de seniors.

Fins ara els campionats catalans s'havien celebrat sempre amb un relatiu interès; hi havia un club que ho acaparava tot, i els altres s'acontentaven amb el que podien.

Avui, però, la cosa ha canviat; guanyarà també el C. N. Barcelona, però amb molta més lluita que en els darrers anys, perquè tots els nedadors catalans s'han preparat molt més. Actualment no es tracta de demostrar el nostre positiu valer davant d'altres regions que sembla que vulguin enfosquir la nostra superioritat.

Demà a la nit els nedadors catalans lluitaran cada un pel nom del club i perquè la marca digui prou bé la seva forma actual davant els Campionats d'Espanya.

Hom hi veu els millors nedadors de cada especialitat, és a dir, tot el que nosaltres podem oposar davant el ressorgiment de les altres regions.

Es a dir, guanyi el qui guanyi, Catalunya ha de procurar demostrar que encara els seus deixebles no poden inquietar-la. La Federació Catalana ens ha enviat la llista dels nedadors participants en cada una de les proves del Campionat. Heus-la ací:

100 metres estil lliure:

Angel Sabata, del C. N. Barcelona; Cabrejas II, del C. N. Barcelona; Sabater, del C. N. Martorell; Guàrdia, del Barceloneta A. C.; Domingo, del C. N. Catalunya; Carulla, del C. N. Barcelona; Miquel, del C. N. Catalunya.

400 metres estil lliure:

Olmos, del Barceloneta A. C.; Ricomà, del Nàutic de Tarragona; Bonacasa, del C. N. Barcelona; Carulla, del C. N. Barcelona; Cairol, del C. N. Barcelona; Escudero, del Barceloneta A. C.; Cabrejas, del Barcelona.

1.500 metres estil lliure:

Lecha, del C. N. Barcelona; Escudero, del Barceloneta C.; Ricomà, del Nàutic de Tarragona; Bonacasa, del C. N. Barcelona; Olmos, del Barceloneta A. C.; Cairol, del C. N. Barcelona; Cabrejas I, del C. N. Barcelona.

200 metres braça de pit:

Zviller, del C. N. Barcelona; Navarro, del C. N. Barcelona; C. Navarro, del C. N. Atlètic; C. Fernández, del Barceloneta A. C.; Blanes, de la F. A. E. E. T.; Sierra, del C. N. Atlètic.

400 metres braça de pit:

Sapés, Terrassa; Zviller, Barcelona; Navarro, Barcelona; Pérez, Barceloneta; Blanes F. A. E. E. T.

100 metres dors:

Val, C. N. Catalunya; Martí, C. N. Barcelona; Sampere, id.; Buisan, Barceloneta A. C.; Granada, Barceloneta A. C.; Granada, id.; Bernal, C. N. Atlètic; Brull, C. N. Barcelona.

Rellevaments 5 per 50 estil lliure:

Equips del Barcelona, Atlètic, Catalunya i Barceloneta.

Rellevaments 4 per 200, estil lliure:

Equips de l'Atlètic, Barcelona A, Barcelona B, Barceloneta i Catalunya.

Rellevaments 3 per 100, estils:

Barcelona A, Barcelona B, Barceloneta, Catalunya i Atlètic.

Cada un d'aquests noms és una garantia del valor de la natació catalana. En ells confiem per a fer quedar dignament el nom de Catalunya.

El Collegi Català d'Arbitres ha nomenat el Jurat següent:

Jutge àrbitre, Josep Maria Soler; starter, Victorià Pal; jutges: Josep Muntaner i Casimir Aumacelles; cronometradors: Francesc Zaragoza, Jaume Soriano, Andreu Borrego, Armand Domingo, Jaume Perdigó i Agustí Zaragoza.

Els preus que regiran per a les dues jornades seran populars, perquè tothom pugui presenciar-los; entrada general, 1'50 pessetes; socis, 1 pesseta; seient, 2 pessetes; llotges, 15 pessetes.

AUTOMOBILISME

D'interès per a tots els automobilistes. Sollicitant que sigui prorrogat el termini per al pagament de la patent nacional. — La Federació Industrial d'Autotransports de Catalunya, jutjant insuficient el termini voluntari concedit per al pagament de la patent nacional de circulació, ha adreçat als excel·lentíssims senyors ministre de Finances i president del Consell de ministres el telegrama que a continuació transcrivim:

"Federació Industrial d'Autotransports de Catalunya, representant més de sis mil camions, es permet d'observar-li que per al pagament de la patent nacional de l'actual semestre el termini concedit és únicament de dotze dies hàbils. — Degut a l'enorme crisi interna que a Catalunya pateix la indústria de l'autotransport, us preguem que acordeu prorrogar el termini voluntari del cobrament de la patent fins al darrer dia del mes que som, puix que el contrari representa la impossibilitat de pagament de gairebé la totalitat dels transportistes. — Es la primera vegada que aquesta Associació sollicita pròrroga, i ho motiva l'angoixosa situació de la indústria per ella representada. Us saludem, Estaper, *president*; Ubeda, *secretari*."

Boxa

Acords de la Federació Catalana de boxa. — En la reunió celebrada pel Consell Directiu de la Federació Catalana de Boxa darrerament es van prendre, entre altres acords, els següents, que per la seva importància i interès detallem:

Primer. Donar per anullat el contracte signat entre l'organitzador senyor Busquer i el boxador La Roe, per faltar-hi alguns requisits, i al mateix temps no admetre tampoc la reclamació formulada per l'esmentat boxador en relació a l'esmentat contracte.

Segon. Desqualificar el manager senyor Piera per sis mesos, amb motiu de l'actitud observada per l'esmentat senyor en la vetllada corresponent al passat campionat de Catalunya amateur celebrada el dia 30 de juny. Així mateix es comunina l'esmentat senyor Piera perquè legalitzi la seva situació com a curador d'aquesta regional.

Tercer. Autoritzar la Comissió Esportiva de la F. C. de B. perquè gestioni i faci el pressupost del desplaçament de l'equip campió de Catalunya a la competició peninsular que aviat ha de celebrar-se a Madrid.

Quart. Designar els senyors Clols, Cortijos, Casanova i Torres perquè obrin una informació per a escatir els fets denunciats per la Federació Llevantina per suposades irregularitats comeses per afiliats en aquesta regional.

Demà a l'Iris. — El dissabte vinent se celebrarà una vetllada de professionals a l'Iris a base dels combats Fenoy-Peña II, Mestres-Aguileño i Puig-Kid Nato.

Motorisme

EXCURSIÓ AL TIROL DEL MOTO CLUB DE CATALUNYA

(Del 5 al 15 d'agost de 1934)

Per les peticions d'inscripcions i informes que sobre aquesta excursió es reben al Moto Club de Catalunya es pot preveure amb el màximum de garanties que ha de veure's concorreguda en extrem aquesta excursió collectiva, el principal objecte de la qual és la visita dels magnífics indrets del Tirol italià i austríac, considerats com el més bell d'Europa.

Segons oportunament s'anuncià, degut a les gestions que han de portar-se a cap per a la perfecta organització de tot el que es refereix a aquesta excursió, el dia 15 de l'actual quedarà tancat el termini d'admissió d'inscripcions, i en aquest sentit el Moto Club de Catalunya prega molt encaridament a tots els qui han formalitzat la seva inscripció provisional o han sollicitat detalls per assistir-hi que s'apressin a passar per la secretaria no més tard de la data indicada, amb l'objecte de lliurar la quantitat fixada, la qual puja 385 pessetes per persona, requisit indispensable perquè la inscripció passi a ésser definitiva.

Futbol

Festival d'homenatge als jugadors del Badalona E. C.

Per als dissabte i diumenge vinents el Badalona ha organitzat uns actes en homenatge als seus jugadors, per haver conquerit el títol de Campions del Torneig de Promoció.

Els actes seran els següents: Dissabte, al Centre Catalanista, selecta funció teatral; diumenge, al migdia, vermut d'honor; a la tarda, partit contra una formidable selecció de primera categoria; al vespre, sopar al Restaurant Miramar, finalitzant amb un lluit ball davant el local social.

El senyor Coma representarà el Barcelona a Donòstia. — En l'assemblea de la Federació Espanyola, que se celebrarà a Donòstia dilluns que ve, l'actual president del Barcelona, senyor Joan Coma, representarà el Club.

El Celta vol fer un gran equip. — Per a aconseguir-ho s'ha dirigit als jugadors Chacho, Diz, Lene i Eli-cegui demanant-los condicions. A part de les esmentades gestions en fa d'altres prop dels clubs dels jugadors referits.

FRONTÓ NOVETATS

AVUI, DIVENDRES

Tarda, a les 4:
PASTOR - LEJONA
contra
JARRU II - QUINTANA III

Nit, a les 10'15:
ZARRAGA - URZAY
contra
ARAQUISTAIN - PASAY

Frontó Principal Palace

Avui, divendres. Tarda, a les 4'15
ARNEDILLO M. - MENDIZABAL
contra
AREITIO II - ANTON

Nit, 10'15
OELAYA II - CASALIS II
contra
ASTIGARRAGA - UGALDE

Excursionisme

Exposició de fotografies del Club Muntanyenc Barcelonès. — La Secció de Fotografia del Club Muntanyenc Barcelonès ens anuncia que el dia 8 del corrent mes va quedar inaugurada al saló d'exposicions dels magatzems Jorba la interessant exposició de fotografies que anualment organitza la dita Secció i que enguany té més importància pel nombre considerable de fotografies presentades.

Un cop efectuada la clausura d'aquesta exposició, la data de la qual s'avisarà oportunament, s'exhibirà novament a la sala d'exposicions del Club.

ARXIUS I BIBLIOTEQUES

De Catalunya. — **Biabe, 3** (11 a 13).

Joventut Socialista de Barcelona.— **Rambla de Santa Mònica, 29, segon.** (Oberta al públic tots els dies feiners, de set a nou de la nit. Diumenges, d'onze a una del matí)

Acció Social. — **Amadeu Vives, 3**

Acadèmia de Bones Lletres. — **Carrer del Bisbe Caçador.**

Acadèmia de Medicina i Cirurgia.— **Carme, 45.**

Pedagògic Experimental.—**Travessera de Dalt, 74.**

Iocia.

Acadèmia Catalana de Belles Arts de Sant Jordi. — **Casa Llotja (de nou a una). Especial d'Art i Arqueo-Social i Industrial.** — **Urgell, número 187.**

D'Arqueologia (antic Palau de les Arts Gràfiques del Paro de Montjuic en curs d'installació).



A tots cada hora servim s'il vous plaît AGUA VALL-PAR

perquè sois té gust d'aigua i no pesa a l'estómac per molta que s'en begui.

Els millors Metges de Barcelona en beuen i la recomanen amb èxit.

Demaneu-la per tot arreu. Se serveix en garrafes de 5 litres al preu de 2'20 ptes. la garrafa

AGUA VALL-PAR

Encàrrecs al Dipòsit General
Paris, 174 - Tel. 77410
Barcelona

ESPECTACLES

Teatres

TEATRE NOVETATS
Companyia lírica LLUIS CALVO

Tarda, 4'30. Butaques des de 2 pessetes. Reposició de la preciosa obra

El asombro de Damasco

per Eugènia Galindo i Antoni Palacios. Actes primer i tercer de l'òpera

MARINA

pel gran quartet **Muriana, Miras, Hortoga, Sierra.** Nit, a les 10. Butaques des de 3 pessetes: **NO FALTA NAIDE** i la preciosa opereta

LA DUQUESA DEL TABARIN

per les grans tiples **Banyuls, Galindo,** el divo **Mayral,** Palacios, Llanos, Earajs, etc. Demà, tarda, especial: **LAS GOLONDRINAS,** pel divo barítono **Pau Hortoga,** i **LA DOLOROSA,** pel divo tenor **Vicenç Simon.** Nit, programa magne: **LOS DE ARAGON,** tenor Simon. **LOS CLAVELES,** tenor Mayral

Despatx a comptadoria

TEATRE ROMEA
Telèfon 19001
Companyia Herrero-Bardem

Butaques platea a 2 ptes. Deliciosa terrassa. El teatre més fresc i barat. A les 5'30, a petició de nombrosíssim públic, **LA MARQUESONA,** 116 representacions a teatre ple. A les 10'15, la comèdia de Quintero y Guillén **MAYO Y ABRIL,** estrenada ahir a la nit amb èxit indescriptible. **Demà, tarda: MAYO Y ABRIL;** nit: **MAYO Y ABRIL** i **gran revetlla Belmonte,** amb les atraccions **Vicente Reyes,** ballarí; **Maruja Morera,** cançonetista; **Antonia Herrero,** cançons (acompanyada al piano per **Federico Angosto** i **Papita Sellés**), i el cantador de flamenc **"Niño de Constantina",** acompanyat pel guitarrista **"El Rojo".** Exit creixent d'aquestes festes de revetlla. Diumenge, a les 5'30 i a les 10'15: **MAYO Y ABRIL.**

TEATRE BARCELONA
Companyia de comèdia CARMEN DIAZ

Avui, divendres, tarda, a un quart de sis, i nit, a un quart d'onze: èxit extraordinari de l'obra de Lluís de Vargas

COMPANERITA DEL ALMA

Demà, dissabte, tarda i nit: **COMPANERITA DEL ALMA** i **REQUIEBROS.** Diumenge, comiat de la companyia.

Dimarts vinent: debut de la formidable orquestra **DEMON'S JAZZ,** amb el seu **ESPECTACLE 1934**

GRAN TEATRE ESPANYOL
Companyia de comèdies valencianes del NOSTRE TEATRE, de València
Primer actor i director: PEPE ALBA

Avui, divendres, tarda, a les 5. Butaques a una pesseta: **LES XIQUES DEL BARRIO,** i **EL NOVIO DE LA REINA.** Nit, i cada nit, èxit immens

Ratolins de casa rica

PRINCIPAL PALACE
PALAU DE L'ESPECTACLE
Companyia de revistes de
MARGARITA CARBAJAL

Avui, divendres, nit, a les 10'15, la revista de l'any

LAS MUJERES DEL ZODIACO
MARGARITA CARBAJAL

Demà, dissabte, tarda, a les 5, i nit a les 10'15: **LAS MUJERES DEL ZODIACO.** Avui: **LAS INVIOLABLES,** estrena. Es despatxa als centres de localitats

TEATRE COMIC
EL MES FRESC DE BARCELONA
Cia. de revistes del Romea, de Madrid
Espléndid Jardí

Avui, divendres, tarda, a les 5'15. Butaques a 1 pta.; general, 0'60 ptes. A petició del públic, reposició de la divertidíssima revista

LA PIPA DE ORO

per **Laura Pinillos,** Alady i Lepe. Nit, a les 10'15: A riure!, a riure!, amb la graciosíssima revista

LAS CHICAS DEL RING

per

Laura Pinillos - Alady

Amparo Sara, Isabel Hernández, Manzi, Lepe, Casaravilla, etc. Demà, tarda i nit: **LAS CHICAS DEL RING.** Diumenge, tarda, primer acte de **¡AL PUEBLO!; ¡AL PUEBLO!** i **LAS CHICAS DEL RING.** Nit: **LAS CHICAS DEL RING.** La setmana entrant, setmana dels èxits.

Es despatxa als centres de localitats

TEATRE POLIORAMA
Companyia XIRGU-BORRAS

Avui, tarda, a les 5'15, popular: **MARIA ROSA.** Nit, a les 10'15: **EL FERRER DE TALL.** Demà, tarda i nit, formidable reposició de **MAR I CEL.** Diumenge, darrer dia de **MAR I CEL.**

TEATRE NOU
Gran companyia lírica

Tarda, a les 4'30. Butaques a 1 pta.; general, 0'60 ptes.: **LOS DE ARAGON, LA DOLOROSA, LOS CLAVELES.** Nit, a les 10. Butaques a 3 ptes.: **RAQUEL ES FRAGIL, GLORIAS DEL PUEBLO,** per **Gorgé,** i

LES NOIES DE L'ESTATUT

OLYMPIA

Demà, dissabte, i diumenge, grandiosos festivals d'**òpera flamenca,** en els quals el célebre Montserrat presentarà els següents divos:

NIÑO DE MARCHENA
NIÑA DE LOS PEINES - CANALEJAS
PEPE PINTO

Maravilla (La Mejorana), **Luz Divina** (La Jerezana), **Milagritos** (La Macarena), **Pepita Caballero** (La Triana), Flores, Niño Ricardo, Antonio Delgado, i el mestre de la guitarra **Don Ramón de Montoya.** Butaques a tres pessetes; general, 1 pta.

Cinemes

COLISEUM

Tarda, a les 4'15, i nit, a les 10: **DIBUIXOS, ESTABA ESCRITO,** per Stwart Erwin, i **IGNOMINIA,** per Helen Twelvetrees

Fantasio

Temporada de reprises. Tarda, a les 5, i nit, a les deu:

EL TENIENTE DEL AMOR
I ERASE UNA VEZ UN VALS

PUBLI CINEMA

Actualitats mundials - Documentals
Viatges - Etc. - Sessió contínua
Butaca UNA PESSETA

cine Paris

Tarda, a les 4'30; nit, a les 9'45: **Revista.**

El asesino diabólico

per la dona pantera i Charlie Ruggles.

Triomf de Lucie Anglisch en

Cuidado con las campesinas

Diumenge, matinal, a les 10'30

SPLENDID CINEMA
Consell de Cent, 217 - Telèfon 36015
Local dotat de temperatura agradable

Avui, estupend programa:

La gran producció Paramount

EL HEROE SE RINDE

per Max Browo i Zasu Pitts

L'inoblidable film

Tarzàn de los Monos

per Johnny Weissmuller i Maureen O'Sullivan

EL MAGO (dibuixos sonors)

La colossal superproducció Fox en espanyol

Huérfanos en Budapest

per Loreta Young i Gene Raymond

SALONS CINAES

CAPITOL: 5 tarda i 10 nit, "Un loco de verano", Eddie Cantor, i "Catalina de Rusia", Douglas Fairbanks, Jr. - **ACTUALITATS:** 3 tarda i 9'30 nit, "Diablos celestiales" i "Torero a la fuerza", Eddie Cantor. - **PATHE PALACE:** Continua 4 tarda, "Extraña aventura", "Calamidad con suerte", "La máscara del otro", en espanyol, i Cómica. - **EXCELSIOR:** 4 tarda i 9'30 nit, "Extraña aventura", "Calamidad con suerte", "La máscara del otro", en espanyol, i Noticiari. - **MIRIA:** 4 tarda i 9'30 nit, "El hombre que volvió" (únicament tarda), "El diamante Orlow", en espanyol, i "El asno de Buridán", René Lefevbre. - **GRAN TEATRE COMTAL:** Continua 3'45 tarda, "Piratas de Shang-hai" "El asno de Buridán", René Lefevbre, i "El diamante Orlow", en espanyol. - **MONUMENTAL:** Continua 3'45 tarda, "Noche de angustia", "Anny se divierte", "Dos mujeres y un don Juan", en espanyol. - **ROYAL:** Continua 3'45 tarda: "Noche de angustia", "El implacable acusador" i "Dos mujeres y un don Juan", en espanyol. - **BOHEMIA:** Continua 3'45 tarda, "La turraca", "Almas encontradas", en espanyol, i "Soy un vagabundo". - **PEDRÓ:** Continua 3'15 tarda: "La fiera del mar", "Almas encontradas", en espanyol, i "Soy un vagabundo"

CINEMA ESPLAI
REVISTA PARAMOUNT. EN EL HOSPITAL, per Stan Laurel i Oliver Hardy. **PAPA PIERNAS LARGAS,** per Janet Gaynor. **RASPUTIN Y LA ZARINA,** per Lionel, John i Ethel Barrymore

CINE RAMBLAS
Rambla del Centre, 30 - Telf. 18078

Avui, **COMICA, NATURAL, REVISTA LA MASCARA DE FU-MANCHU,** per Boris Karloff

FRA DIAVOLO

per Stan Laurel, Oliver Hardy i Denis King, en espanyol

(Sessió contínua)

Diversos

MARICEL - PARK

Funciona cada dia, tarda i nit. Entrada al parc, 50 cèntims. Funicular i entrada, una pesseta. Demà, grandiós festival, tarda i nit, per les Escoles Franceses, amb motiu del 14 de juliol, i amb assistència de les autoritats consulars franceses

De dia o de nit us meravellaran els panorames de Barcelona que es contemplen des del

AERI DEL PORT

Programes d'avui

TEATRES

Barcelona. — Tarda i nit: "Companyerita del alma".
Sòmic. — Tarda: "La pipa de oro"; nit: "Las chicas del ring".
Espanyol. — Tarda: "Les xiques del barrio" i "El novio de la reina"; nit: "Ratolins de casa rica".
Nou. — Tarda: "Los claveles", "La dolorosa" i "Los de Aragón"; nit: "Raquel es frágil", "Las glorias del pueblo" i "Les noies de l'Estatut".
Novetats. — Tarda: "El asombro de Damasco" i primer i tercer actes de l'òpera "Marina"; nit: "La duquesa del Tabarin".
Poliorama. — Tarda: "Maria Rosa"; nit: "El ferrer de tall".
Principal Palace. — Nit: "Las mujeres del Zodíaco".
Romea. — Tarda: "La marquesona"; nit: "Mayo y abril".

CINEMES

Actualitats.—"Diablos celestiales" i "Torero a la fuerza".
Amèrica. — "El hombre malo", "Adios a las armas", "Paddy, lo mejor a falta de un chico".
Arenes. — "Chofer con faldas", en espanyol; "Repórter detective", en espanyol, i "Audaz y galante".
Avinguda. — "A trompazo limpio", "Honduras de infierno", a més, a la tarda: "El rey de los fósforos".
Barcelona. — "El águila y el halcón", "Susana tiene un secreto" i "Melodía de arrabal".
Bohèmia. — "La turraca", "Almas encontradas", en espanyol, i "Soy un vagabundo".
Bosc. — "Romanza húngara" i "El abuelo de la criatura".
Broadway. — "Mata-Hari", "Mi chica y yo" i "Escándalo en Budapest".
Capitol. — "Un loco de verano" i "Catalina de Rusia".
Coliseum. — "Ignominia" i "Estaba escrito".
Comèdia. — "Manolesco", "El neófito" i "Oye, papá".
Comtal. — "Piratas de Shang-haí", "El asno de Buridán" i "El diamante Orlow".
Delícies. — "El gran domador", "De cara al cielo" i "Hotel de estudiantes".
Diorama. — "La flor de Haway", "Las épocas del baile", "Falsa acusación" i "La farándula trágica".
Espiell. — "En el hospital", "Papá piernas largas" i "Rasputín y la zarina", en espanyol.
Entença. — "La princesa manchú", "El hijo improvisado" i "Doña Francisquita".
Excelsior. — "Extraña aventura", "Calamidad con suerte" i "La máscara del otro", en espanyol.
Fantasio. — "El teniente del amor" i "Erase una vez un vals".
Frègoli. — "Noche tras noche", en espanyol, "Porque te quiero" i "Diplomadas".
Goya. — "La mujer X", "Su última noche" i "Bolíche".
Intim. — "Amante improvisado" i "El desfile del amor".
Iris. — "Las dos huerfanitas", "El tigre del mar negro" i "La pura verdad".
Latetana. — "El beso ante el espejo", "A toda bélice", "Felipe en el polo" i "Duro de pelar".
Majestic. — "El asesino diabólico", "Lo que sueñan las mujeres", "Alfombra mágica", "El jinete relámpago" i "El que pagó el pato".
Marina. — "La vida privada de Enrique VIII", "Rocambole", "La brigada móvil", "Sinfonía en los bosques".
Metropol. — "El teniente seductor" i "El marido de la amazona".
Mundial. — "Adiós a las armas", en espanyol, i "Il est charmant".
Monumental.—"Noche de angustia", "Anny se divierte", "Dos mujeres y un don Juan", en espanyol.
Miria. — "El hombre que volvió" (únicament tarda), "El diamante Orlow", en espanyol, i "El asno de Buridán".
Núria. — "Médico improvisado", "El salto mortal" i "Larrigán el afortunado" (únicament tarda).
París. — "Sobrenatural" i "Moral y amor".
Pathé Palace.—"Extraña aventura", "Calamidad con suerte" i "La máscara del otro", en espanyol.
Pedró. — "La fiera del mar", "Almas encontradas", en espanyol, i "Soy un vagabundo".
Publi Cinema. — Reportatges d'actualitat.
Principal. — "Romanza húngara" i "El abuelo de la criatura".
Rambles. — "De última hora" i "Fra Diàvolo".
Royal. — "Noche de angustia", "El implacable acusador", "Dos mujeres y un don Juan", en espanyol.
Select Cinema. — "Adiós a las armas", en espanyol, i "La novia universitaria".
Smart Cinema. — "Locuras de Shang-hai" en espanyol, i "Aquí sobra uno".
Splendid Cinema. — "El héroe se rinde", "Tarzan de los monos" i "Huérfanos en Budapest". A la nit, a més: "Simone es así".
Talia. — "El gran bluff", "La hacienda misteriosa" i "París-Montecarlo".
Triomf. — "La vida privada de Enrique VIII", "Rocambole", "La brigada móvil" i "Sinfonía en los bosques".
Trianon. — "Noche tras noche", en espanyol, "Porque te quiero" i "Los conquistadores".
Urquinaona. — "Cuando hace falta un amigo" i "Carne".
Volga. — "Ha entrado un fotógrafo", "Te quise ayer", a més, a la tarda, "Usted será mi mujer".
Xile. — "Audiencia imperial" i "Yo he sido espía".

MUSIC-HALLS

Pompeya. — Varietats i Mercedes Alvarez.
Apolo. — Varietats i Mercedes Fifi.
Cabaret Français. — Ball Musset i "Les Martus".
Dancing Edén. — Varietats.
Excelsior. — Varietats i Circ Arenas.
Stambul. — Orquestra Napoleón i Elsie Bayron.

DIVERSOS

Casa Lhibre. — Avui i cada dia, The dansant.
Casino Sant Sebastià. — Tes i sortida de teatres. Crazy Boys i Habana Gang.
Hotel Ritz. — Avui i cada dia, The dansant.
Maison Dorée. — Orquestra excèntrica The Happi Jazz.
Triana. — Típic café flamenc dirigit per Pepe Hurtado.

Els que aneu a París
NO OBLIDEU
que trobareu
LA PUBLICITAT
a totes els quioscos dels Grans Boulevards, de la Place de la Republique a la Madelaine
A la Place de la Bastille
A la Place de Saint-Michel (costat Metropolità)
Al Boulevard Saint-Michel
Al Boulevard Sebastopol
I a tots els grans quioscos de París

No podem publicar les notes pregades que no vinguin escrites en català i amb un timbre o signatura coneguda

FINANCES

Moviment borsari

MERCAT LLIURE

Pels pocs valors que figuren en l'estat que reproduïm més avall, hom pot comprendre la disposició que presentà el mercat d'especulació en la darrera jornada.

Dels diversos sectors només es destaca el que comprèn les accions ferroviàries, i tot i amb això, l'activitat que desplegà ahir no fou gaire apreciable. Els canvis, però, no es veieren afeblir, i en particular a Borsa, després d'una lleugera davallada que sofriren en els començaments de la sessió, emprengueren una represa que els situà a nivells superiors als fixats en la reunió de dimecres al Borsí, hom notà quelcom de pesantor, i a darrera hora es registren algunes baixes d'escassa importància.

Tanca fixada pel Mercat Lliure de Valors en la reunió de Borsa:

Valors	*Dia 12*	*Tanca anterior*	*Alça o baixa*
Nords	52'30	52'05	+0'25
Alacants	44'50	44'20	+0'30
M. Rif	54'50	54'50	— —
Explosius	116'50	116'85	—0'35
Ford	152'—	147'—	+5'00
Chades	337'—	335'—	+2'00
Hulleres	52'—	52'75	—0'75

La tanca anterior d'Hulleres és del dia 6 d'aquest mes. i del dia 10 la dels Ford.

BORSA AL COMPTAT

Els rotlles de comptat es limiten mantenir la tònica de dies precedents, tant en el negoci desenvolupat, que és poc considerable, com pel que fa als canvis, els quals, en general, no acusen variació apreciable.

El rotlle dels Deutes de l'Estat no registra cap particularitat digna de remarcar. Amb regular activitat en la contractació, la major part d'emissions operades repeteixen canvis precedents, i les poques variacions registrades oscil·len entorn d'un vuitè d'enter.

Les Obligacions Tresoreria Generalitat, que no s'havien operat des del dia 9, o sigui abans del venciment del darrer cupó, es fixen a bon canvi en perdre només un enter, 99'75. Hom nota molt bona disposició per a aquesta emissió de la Generalitat, en particular per part del petit estalvi, i no hi ha dubte que es troba ben garantit en destinar els seus cabals en aquesta mena de valors.

Els Ajuntaments, com en dies precedents, prosegueixen poc actius, i sense registrar fluctuacions remarcables en els canvis.

Del grup de Diputacions es contracten les 4 i mig per 100 (9.000.000), que repeteixen a 81; les 6 per 100, 88 (+0'75), i Provincials, que davallen a 88'25 (—0'50).

Del sector de cèdules només fan negoci les Crèdit Local, les quals es limiten cotitzar a nivells anteriors.

El mercat carriler es veu poc afavorit pel diner, i en aquesta jornada el volum d'operacions realitzat registra un nivell molt migrat. Això fa que, tot i no existir cap motiu que pugui influir sobre els canvis, aquests donen mostres de lleugera feixugor, i s'observen algunes pèrdues entorn d'un quart d'enter, i de més importància: Nords primera sèrie, 53'50 (—1'25); Alacants sèrie C, 56'50 (—1'50), i sèrie H, 71'50 (—1'00).

El grup d'indústries diverses i accions, no gaire efectius, queden a nivells poc modificats.

Mercat de Llotja

La sessió d'ahir en aquest mercat, amb regular concurrència, realitzà un escàs nombre d'operacions.

Moreso: Només per aquest gènere hom notà interès per aconseguir alguna contractació, i per tant, es féu palès el desig dels compradors, que, a pesar d'haver-se publicat les disposicions que calen, per a obtenir-ne, hom hi constatà certa manca de costum, per a no dir ignorància, i això no cal dir que fou pel delegat del conseller d'Agricultura una major atenció per atendre tots els consultants i per guiar-los perquè avui, divendres, puguin obtenir el que els pertoca, segons la disposició dictada. No cal dir que a fi d'atendre tots, caldrà emprar molta paciència i sense que hom sàpiga l'hora que acabarà el lliurament dels vals, i amb aquests aconseguir l'albarà del venedor que li correspongui i retirar el gènere. Els que estem tan bregats als costums i normes d'aquesta casa Llotja, sabem el pa que s'hi dóna, i per això només desitgem al senyor Simó que en surti ben airós d'aquesta feixuga tasca.

Ordi i civada: Es portaren a terme algunes vendes d'ordi de Penedès a 31 pessetes estació Barcelona. També es concertà alguna corsa en ordi i civada d'Extremadura, a 23'50 pessetes indistintament, posat en vagó origen.

Reunió dels obligacionistes del P. de l'Habitació

S'invita els obligacionistes del Patronat de l'Habitació de Barcelona a una reunió per procedir a un canvi d'impressions i de manera especial per tractar del cobrament de cupons, la qual tindrà lloc el diumenge vinent (dia 15), a les onze en punt del seu matí, al local de la Unió General, carrer de Fiveller, 30, pral.

Per a tenir entrada en aquesta reunió serà indispensable exhibir la lliçossa d'obligacionista del Patronat i cèdula personal.—La Comissió d'Obligacionistes.

EL
SULFOPILOL
Remei científic contra la calvície

Gairebé tots els calbs ho són per la seborrea, aquesta hipersecreció del cap, que es manifesta amb l'aparició de la caspa. La seborrea és el començament de la calvície. Combatre aquella és evitar aquesta.

No es coneix altre específic contra la seborrea que el sofre. I no es coneix més que un medicament que permeti utilitzar aquestes propietats del sofre: el SULFOPILOL, ara de nou ofert al públic.

El SULFOPILOL no és, doncs, un producte empíric, casolà, o de perfumeria, preparat sense responsabilitat científica. Pel contrari, està fet per facultatius catalans i basat en fórmules del gran dermatòleg Dr. Sabouraud. Es l'únic remei que li aconsellerà el seu metge, si el consulta. Amb el SULFOPILOL evitarà la caiguda del cabell en qualsevol moment en que es trobi el seu procés de calvície. Amb el SULFOPILOL tindrà, demés, sempre i perfectament el cabell net i sec, evitant que la caspa li malmeti la cabellera i li faci lleig i brut damunt el coll de la seva roba exterior.

En centres d'específics, al preu de 7'50 pts.

PARC I CANODROM DEL GUINARDO
GRAN REVETLLA DEL CINEMA
Dissabte, dia 14, a dos quarts d'onze de la vetlla
Ball - Sardanes - Cinema a l'aire lliure - Atraccions - Exhibició de Miss Cinema 1934
CURSES DE LLEBRERS AMB TRAVESSES
GRAN FESTIVAL ARTISTIC A LA PISCINA IL·LUMINADA - INAUGURACIO DE LES FONTS LLUMINOSES

Concurs femení de vestits de bany - Concurs d'aspirants a artistes cinematogràfics - Proclamació de Miss Cinema 1934 - Presentació de l'imitador d'instruments musicals **WAUZZ** i de la vedette internacional **ESPERANÇA RIVERA** - Assistència de totes els artistes que prenen part en la filmació de **"Viva la vida",** interpretant un número l'estrella Conchita Ballesteros i el popular **"Alady".**

La festa serà filmada

Preu únic d'entrada al canòdrom, 2 ptes. Entrada i consumació a la piscina, 4 ptes. Esmerat servei de bar i restaurant, a preus mòdics.

Mitjans de comunicació: Autòmnibus Roca, servei especial, des del carrer de Pelayo, preu, 0'30 ptes. - Tramvies d'Horta i autòmnibus de la Plaça de Lesseps, 0'30 pessetes.

CAFES DEL BRASIL PER TOT ESPANYA



Exigiu els cafès del Brasil. Són els més fins i aromàtics
CASES BRASIL
PELAYO BRACAFE CARIOCA

XOCOLATES
Amatller
Per a tots els gustos i totes les fortunes
CASA FUNDADA L'ANY 1797
Oficines i Dipósit Central:
Manresa, 4 i 6 -- BARCELONA -- Telèfon 13961