Any 58.—N.° 19221.—Preu: 15 cts.

Dissabte, 13 de juny de 1936

ABONAMENTS
Barcelona, mes ... ... 2'50 Ptes.
Catalunya i territoris de la República, trimestre ... ... 10'50 »
América llatina i Portugal, trimestre 12'— »
Països convent postal, id. ... ... 12'— »
Altres països, id. ... ... 30'— »

DIARI D'AVISOS I NOTICIES

ANUNCIS I RECLAMS, SEGONS TARIFA

LA PUBLICITAT

REDACCIÓ I ADMINISTRACIÓ: CORTS CATALANES, 589, pral.—Tel. 11430 BARCELONA TALLERS D'IMPREMTA: BARBARÀ, 11 I 13. — TELÉFON 19606

EL TEMPS

Fa bon temps per tot arreu, i es registra alguna nuvolositat per les comarques de Lleida Tarragona. El cel està lleugerament núvol per Barcelona i Girona, i completament serè a la regió pirenenca.

Les temperatures es mantenen relativament altes i els vents són fluixos de direccions variables.

La màxima d'ahir fou de 31 graus a Pobla de Segur, i la mínima d'avui, de 8 graus a Envalira i Estangento.

CRONICA

L'OBRA CONSTRUCTIVA DE LES ESQUERRES

Per les notes oficioses del Consell de la Generalitat i per la ressenya dels acords presos en el Ple municipal, es veu el volum i la importància de les iniciatives que el Govern de Catalunya i l'Ajuntament de Barcelona es proposen dur immediatament a la pràctica. Enllestits els pressupostos d'alguns departaments de la Generalitat, la setmana entrant els pressupostos, articulats del tot, seran sotmesos a l'aprovació del Parlament. Catalunya tindrà la nova llei econòmica d'acord amb les possibilitats que li obren els diversos traspassos de serveis realitzats o normalitzats darrerament.

El compliment d'una part del programa electoral del Front d'Esquerres implicava la confecció d'uns pressupostos en els quals fossin incloses les iniciatives exposades en les propagandes esquerristes. L'obra constructiva del Govern de la Generalitat començarà a dibuixar-se amb tot el relleu que esperàvem. Els informes dels consellers presentats al Consell han estat extensos i molt documentats; en el d'Obres Públiques són contingudes importants obres que donaran feina a molts braços i milloraran molts serveis. Les comarques lleidatanes seran les més afavorides, perquè en realitat fins ara havien estat les més desateses: Barcelona, en canvi, consumirà una part molt més reduïda del pressupost d'aquest ram. L'espantall de l'absorció centralista arborat per algú amb finalitats partidistes perd tota la consistència davant de la imparcialitat de criteri del Govern. Als catalanistes ens interessa que l'acció governamental es faci sentir amb equitat i seny a tot arreu del territori autònom, sense preferències irritants. Catalunya és una i no hi ha comarca que no ens interessi per igual, per allunyada que sigui de Barcelona; diríem més, encara: per patriotisme voldríem que allò que el centralisme monàrquic va negligir sistemàticament fos atès primer que altres coses. Dintre l'àrea autonòmica no poden existir zones incomunicades, per llunyanes i de difícil accés que siguin. Avui els països són cases obertes en les quals els forasters entren i surten com volen; per dignitat, fins per egoisme, hem d'esforçar-nos a reduir fins a anul·lar-les les diferències que puguin existir en l'existència i manteniment d'obres i serveis públics del centre i la perifèria del territori. I una altra cosa en la qual hem insistit moltes vegades: cal fer desaparèixer tots els residus del provincialisme que encara fan mal als ulls i perpetuen unes nocions contràries a la realitat.

Cal que el Govern faci una obra coherent i general: fer complir les lleis i crear treball en benefici de la col·lectivitat. Per això és convenient que l'acció del Govern s'articuli amb la dels Ajuntaments, sobretot a Barcelona, on hi ha tantes coses a fer en tots els aspectes. L'Ajuntament l'altre dia aprovava una partida de vint milions de pessetes per a obres de sanejament, una part de les quals toca a la Generalitat i també a l'Estat; la realització d'aquests projectes pot contribuir molt al manteniment de la normalitat i a vitalitzar la confiança. Els catalanistes d'esquerra, per damunt de les discrepàncies polítiques, posen sempre els interessos de Catalunya, i estem segurs que el Govern sabrà atendre'ls com és de llei. Els projectes de la Generalitat i de l'Ajuntament són la millor penyora que les realitats que augurem no es faran esperar gaire.

COMENTARI

La Dictadura

El darrer reajustament del Govern italià, que ha portat el comte Ciano al Ministeri d'Afers estrangers; a Lessona al Ministeri de Colònies; a Lentini al Ministeri de les Corporacions i a Alfieri al Ministeri de la Propaganda, ha obeït, en primer terme, a la voluntat de Mussolini de tenir al seu costat persones absolutament lligades a la seva sort i, després, a la necessitat de calmar una mica els que, dintre el mateix règim feixista, feien una sorda oposició al que ells anomenaven concentració abusiva de poders.

Per donar una idea de fins a quin punt han estat satisfets els desigs d'aquests protestataris, anem a reproduir, a títol de curiositat, una llista, segurament incompleta, dels càrrecs que ostenta actualment Benito Mussolini:

1. Presidència del Consell de Ministres; 2. Presidència del Partit Nacional Feixista (amb el títol de "Duce del Fascismo"); 3. Presidència del gran Consell feixista; 4. Ministeri de la Guerra; 5. Ministeri de la Marina; 6. Ministeri de l'Aviació; 7. Ministeri de la Governació; 8. Cap suprem de la milícia voluntària per a la seguretat nacional (M. V. S. N.); 9. President de l'obra nacional Balila; 10. President de l'obra nacional Després-del-Treball; 11. Inspector general de les instruccions premilitar i postmilitar; 12. Consell suprem de la defensa nacional; 13. Notari de la Corona; 14. Atribució de control dels títols nobiliaris (sotmès a revisió d'Estat); 15. Atribucions sobre les ordres de Cavalleria; 16. Atribucions sobre les Associacions sindicals dels treballadors de l'Estat (que no formen part de les Corporacions); 17. Comissari de la mobilització civil; 18. Comissari de fabricacions de guerra; 19. Comissari de l'organització defensiva (antiaèria) en cas de guerra; 20. Comissari d'exportacions (deu departaments); 21. President dels Departaments de combustibles minerals i de primeres matèries minerals; 22. President de la Comissió de mobilització industrial (amb 35 observadors destacats a l'estranger); 23. President del departament central de queviures; 24. Direcció superior dels monopolis d'importació o de compra (són vuit); 25. President del Consell nacional de Corporacions i del Comitè corporatiu central; 26 a 45. President de cada una de les 22 corporacions, cada una de les quals constitueix un aspecte perfectament diferent i on el treball no pot ésser de cap manera considerat uniforme; 46. Comissari de la colonització i les migracions a l'interior; 47. Atribucions superiors dels comissariats de turisme; 48. Presidència de l'Institut central d'estadística; 49. Presidència de l'Escola superior per a l'estudi de la malària; 50. Presidència de la Lliga naval italiana; 51. Presidència de les famílies dels morts a la guerra; 52. Presidència dels orfes de guerra; 53. Presidència dels invàlids de guerra; 54. Presidència de la O. N. C., Obra Nacional dels Combatents, la qual té cura del sanejament, parcel·lació i explotació de regions incultes o pantanoses, a començar per les dites "Llacunes Pontinies" (Agro romano); 55. Presidència de l'obra de les famílies dels morts, invàlids o combatents de la revolució feixista; 56. Presidència de l'Acadèmia reial d'Itàlia; 57. Presidència de l'obra nacional per la Itàlia recobrada (províncies anexionades amb motiu del Tractat de Versalles) (O. N. I. R.); 58. Presidència del Consell Nacional Feixista per a la cultura; 59. Presidència del Consell nacional de recerques i invents; 60. Presidència de la Societat nacional "Dante Alighieri"; 61. Presidència del Reial Automòbil Club d'Itàlia (R. A. C. I.).

Val la pena d'afegir —si és que el lector ha tingut paciència d'arribar fins al final d'aquesta llista— cal afegir, que tots aquests càrrecs Mussolini els exerceix amb l'ajut d'un petit Estat Major compost per mitja dotzena de persones.

-Els aficionats a dictadors que tenim a casa nostra, ¿els plau aquest programa?

Josep M. PLANES

L'Estatut de Galícia

La Corunya, 12. — Tota la premsa de Galícia dedica especial atenció a la campanya autonomista que s'està realitzant per tota la regió. En els diaris dels més diversos matisos polítics es coincideix en la necessitat que aquesta és l'única hora perquè el triomf de l'Estatut autonòmic sigui una realitat. En cap camp s'ha manifestat, com en altres ocasions, l'enemiga de l'autonomia de Galícia. Dretes i esquerres col·laboraran en la propaganda, encara que sigui el Front Popular el que porti la iniciativa i el seu control. Es dóna per descomptat el triomf del referèndum plebiscitari que se celebrarà el proper dia 28.

Declaracions del senyor Companys

El President de la Generalitat anuncia una intensificació de la tasca legislativa del Parlament

El senyor Companys rebé ahir els periodistes amb els quals conversà en el seu antedespatx i als quals digué:

—No tinc res per dir-vos, sinó que la vida política segueix la seva marxa normal.

El Parlament fa la seva obra legislativa i encara que treballa intensament nosaltres l'apressarem. El Parlament ha d'actuar d'una manera eficaç. Ja vaig parlar-ne en la declaració ministerial de quins eren els nostres propòsits.

—¿Ens podríeu dir quins són els primers projectes que aniran a la Cambra?—va preguntar un periodista.

—Ja han estat presentats els projectes de llei electoral i de referèndum i són aquests precisament els que més apressió perquè són postulats de la meva declaració de Govern.

—Es discutiran de seguida?

—Es discutiran immediatament. I després penso què en una de les pròximes sessions el Conseller de Justícia en llegirà un de molt important; i també en preparen de molt importants els altres departaments. Jo en preparo un sobre el qual he de consultar el Govern sobre la valoració dels terrenys dintre de les zones urbanes.

—¿Tot això es discutirà abans de les vacances?

—Les vacances les haurem d'estrènyer tant com sigui possible perquè l'interès del Govern està en completar la legislació necessària.

Un periodista ha fet una queixa al President sobre desigualtat de tractes en la censura.

El senyor Companys li ha contestat que tenia ordenat un tracte d'igualtat per a tots els diaris i què per tant es corregirien aquestes deficiències.

—¿El govern de la Generalitat ha fet gestions perquè sigui aixecat l'estat d'alarma a Catalunya donat l'estat satisfactori de l'ordre públic ací?

—No s'han fet gestions de cap mena.

—Penseu fer-ne...?

—...No se n'han fet. Potser l'altre mes i no és perquè no jutgi que a Catalunya no podria passar-se sense aquesta mesura preventiva. Però nó s'ha fet res.

—Alguns diaris de provincies donen el nom del senyor Escofet com a futur Comissari General d'Ordre Públic de Catalunya...

—Ah, això és qüestió de la Junta de Seguretat. D'això no en sé res.

Els Consells de Ministres d'ahir

S'acordà sancionar amb totes les mesures que permet l'estat d'alarma les actituds pertorbadores o ilegals que perjudiquen l'economia del país o les necessitats dels ciutadans.

★ Es posen en pràctica disposicions severes encaminades al manteniment de l'ordre públic.

★ El traspàs a la Generalitat dels serveis d'Aigües, Obres hidràuliques i altres de caràcter complementari.

(INFORMACIÓ A LA PAG. 5)

A la Universitat Autònoma

Homenatge a un professor de la Facultat de Dret

Alguns dels assistents a la festa, acompanyant el doctor Sànchez-Diezma

Ahir, a les sis de la tarda, tingué lloc al Jardí de la Universitat Autònoma un acte d'homenatge al catedràtic de la Facultat de Dret doctor Jesús Sànchez-Diezma, amb motiu de complir quaranta anys en l'exercici del professorat. L'acte era organitzat per l'Associació d'Estudiants de Dret.

Assitiren a l'homenatge el rector de la Universitat Autònoma doctor Bosch Gimpera; els president i secretari del Patronat, doctors Pompeu Fabra i Joaquim Balcells; el degà de la Facultat de Dret, doctor Trias de Bes; el president del Tribunal de Cassació, senyor Govern; el president de l'Audiència, senyor Fernàndez-Moreda; el senyor Amadeu Hurtado, president de l'Acadèmia de Jurisprudència; el senyor Antoni Par, degà del Col·legi de Notaris; el senyor Pere Vergers, degà del Col·legi de Procuradors; el senyor Cardoner, secretari general del Congrés Jurídic Català; el senyor Duran i Canyameres, bibliotecari de l'Audiència; els professors de la Facultat de Dret, doctors Girald, Cuello Calón, Mans, Algarra, Alguer, Martín, Pérez, Castillo, Campillo, Simarro i molts altres. També hi assistí la Junta Directiva de l'Associació organitzadora de l'homenatge i molts estudiants.

L'acte consistí en un selecte concert magníficament executat per un sextet de corda, i amb un lunch servit pel Bar de la Universitat.

(Foto Torrents)

Del Pacífic al Rin

La publicació del Llibre Blau alemany

Sembla que les notícies de l'Extrem Orient impressionen més l'opinió que no pas els governs, els quals per ara s'han limitat a adoptar mesures per a la protecció de llurs súbdits. Potser perquè per ara es tracta d'una d'aquelles guerres civils que sovintegen a Xina, però quan entrarà en escena el Japó, els governs europeus s'interessaran més que ara pel que s'esdevé a l'Extrem Orient.

Mentrestant, l'atenció de les grans nacions es preocupa de la situació europea, a la qual es busca debades una solució. A fer-ho difícil ha contribuït, també, l'actitud intransigent d'Alemanya.

La Wilhelmstrasse ha publicat un Llibre Blau en el qual es contenen tots els documents referents a les darreres violacions del tractat de Versalles i del pacte de Locarno.

Amb aquesta publicació mira de defensar-se i atribueix al pacte franco-soviètic la necessitat de rearmar la zona renana, que mitjançant compromisos lliurement contrets, Alemanya havia de mantenir desarmada A Londres s'ha dit que encara que França hagués mancat, pactant amb Rússia, a d'altres compromisos, el Reich no podia fer-se justícia pel seu propi compte. D'altra banda, juristes anglesos, italians i francesos reconegueren en temps oportú que el pacte franco-soviètic era compatible amb els preexistents. El refús alemany d'acudir al Tribunal de Justícia Internacional de La Haia ja demostrava la inanitat del pretext allegat pel Reich.

Des del punt de vista polític, també apareix evident la mala fe nazi. El pacte franco-soviètic té merament caràcter defensiu, i entre Alemanya i la U. R. S. S. subsisteix, legalment, el tractat de Rapallo de 1922.

Aquest Llibre Blau fa veure quina serà la resposta d'Alemanya al qüestionari britànic... quan la faci.

Alemanya, entesa amb Itàlia, creu poder fer reconèixer el fet consumat a la Renània, i es prepara per a una guerra d'expansió a l'est

Ara, doncs, Rússia ha de prestar atenció a les seves fronteres europees i asiàtiques. Una intervenció militar japonesa, baldament només sigui contra les tropes sudistes xineses, no pot deixar Moscou indiferent. A Berlín es pensa en una agressió, amb la complicitat japonesa, contra la U. R. S. S. si aquesta té feina a Orient. Aleshores les cancelleries prestaran més atenció al que passi a Xina, on, ara per ara, el Japó s'acontenta de promoure una guerra civil. Després, ja es veurà.

J. T. i C.

Abans-d'ahir, a Londres

UN LONX DE LA LLIGA PRO S. DE N., EN OBSEQUI A HAILE SELASSIE

El Negus conversant amb el professor Gilbert Murray, president de l'entitat organitzadora de l'acto (Express-Foto)

GUERRA A L'EXTREM ORIENT

Les tropes nordistes i sudistes han encetat les hostilitats

Es diu que els sudistes volen crear una administració independent

Hankeu, 12. — Comuniquen de font xinesa que s'han trencat les hostilitats al sud de Hengshow, entre les tropes del Nord i del Sud Les forces del Govern Central han ocupat Lelyang, a trenta quilòmetres al sud de Genchow. Els sudistes s'han retirat entre Lelyang i Xanxow. — Fabra.

Xang Hai, 12. — El representant de la provincia de Kangsi en aquesta ciutat ha rebut un telegrama confirmant que les tropes de Huangsi han entrat en contacte amb les tropes de Nanquin al sud de Hengxow.

De totes maneres sembla que aquest combat ha estat solament una lleugera escaramussa i que en aquesta no han pres part les tropes de Kuangtung. — Fabra.

HOPEI I XAHAR NO VOLEN ENTRAR EN LA GUERRA

Xang Hai, 11. — Ha corregut amb insistència la veu que les tropes sudistes es disposen a crear una administració independent que rebrà el nom de "Govern revolucionari i de salut nacional", el primer acte de la qual consistiria en la declaració de guerra a Nanquin.

No obstant, ha posat un compàs d'espera en la situació la declaració del Consell polític de Hopei i Xahar dient que llurs forces no entraran en una possible guerra. — Fabra.

ELS SUDISTES ES RETIREN DE HUNAN

Canton, 11. — Aquest matí ha començat la retirada de la provincia de Hunan de les forces sudistes. La retirada s'ha fet després d'unes batusses registrades amb les tropes del Govern central.

En rebre la notícia que les tropes nordistes rebien nombrosos reforços i que estaven disposades a entrar en batalla, el general Li Xung Jen ha conferenciat ràpidament amb el seu cap d'Estat Major, el qual s'ha traslladat en avió a Anning per tal de conferenciar amb els cabdills del moviment antinordista.

De totes maneres, aquests caps no han pres encara cap decisió definitiva sobre l'actitud a adoptar. — Fabra.

Londres, 12.— Comuniquen de Hankeu a l'agència Reuter que nombroses indicacions permeten suposar que el Govern Central no deixarà la iniciativa de l'acció al Govern de Canton. S'han donat ordres a les tropes de la provincia de Hunan perquè abandonin la retirada i es dirigeixin a determinats punts de la provincia. Encara altres destacaments, fidels al Govern de Nanquin, es dirigeixen al sud de Hengtcheu per assegurar la seva defensa Es confirma que les tropes governamentals van ocupar la ciutat de Liang i que els exèrcits sudistes s'han replegat sobre Txangxeu, a cinquanta quilòmetres al sud de Hengxeu. — Fabra.

PREPARATIUS BEL·LICS A CANTON

Canton, 12. — Tots els milicians de les provincies de Kuangsi i Kuangtung, cridats a les armes, han estat advertits que estiguin disposats a partir cap al front.

Les dones s'enrolen com a infermeres.

El material de guerra ressona en passar pels carrers, on tot indica la mobilització general. Els forts de la boca del riu Beari, han estat reforçats apressadament per al cas que Nanquín enviés vaixells de guerra a bombardejar Canton.

Es evident, per als dirigents del sud, que el Govern Central ha decidit prendre la iniciativa de l'atac enviant tropes al sud de Hengxow. De més a més el Govern de Nanquín ha comunicat a totes les potències que no venguessin armes als sudistes.

Canton, 12. — Els preparatius de guerra segueixen portant-se a terme malgrat les gestions realitzades per diversos organismes per a impedir-ho. Quasi tots els sectors de la població col·laboren en els febrils preparatius bèl·lics, conseqüents en la idea d'imposar una voluntat fermo sobre el Govern de Nanquín, per a fer front a la invasió japonesa.

La premsa de Canton segueix publicant articles vehementísims excitant el patrimoni xinès contra l'invasor. La majoria d'ells reconeixen que el govern de Nanquin continua cedint progressivament les peticions japoneses, Xina haurà desaparegut dintre de pocs mesos cam a nació independent.

Tots els forts i fortins que defensen el riu han estat dotats de material d'artilleria modern, per a fer front a un possible atac de les forces navals al servei de Nanquin. També ha estat dotat l'aeròdrom local d'artilleria antiaèria. Diverses bateries del dit tipus, han estat instal·lades en diferents punts estratègics.

Per altra part, a cada moment s'organitzen manifestacions patriòtiques incitant les poblacions a unir-se a la lluita contra el Govern de Nanquin i contra el Japó.

INSTRUCCIONS ALS MISSIONERS BRITANICS

Pequin, 12. — Els missioners britànics de la provincia Nangsu han rebut ordre de les autoritats consulars angleses que evacuïn els llocs que ocupen, degut a l'avanç dels comunistes a la provincia de Xensi.

EDEN

MISTRESS PANKHURST: —Quin home més elegant...!

MISTRESS MOSLEY: —I tant!... ¿Com diastre pot haver-hi qui temi per la guerra amb un home així?

DE MADRID

La necessitat de dirigir pel camí de la llei certes activitats socials que dificulten la realització del programa del Front Popular

(Nota política de l'Agència Febus)

Tal com preveïem en la nostra impressió anterior, la jornada d'avui, per bé que moguda, no ha acabat amb cap esdeveniment sensacional. El Govern ha examinat les indicacions que feren —obeint acords adoptats el dimecres passat, a la nit, — els representants de les minories republicanes de la Cambra, i, sustentant els mateixos punts de vista que prevalgueren en les dites minories, ha assenyalat una trajectòria a seguir: la d'endegar pel camí de la llei les activitats socials de les classes en eterna pugna, amb la qual cosa, indubtablement, s'arribarà al restabliment de la normalitat ciutadana. Un cop aconseguit això, que s'haurà d'aconseguir molt aviat o no s'aconseguirà ja per l'actual Gabinet, serà arribada l'hora de tornar a la labor legislativa i política encaminada a la total posta en pràctica del programa polític del Front Popular.

Hi ha en perspectiva una jornada parlamentària que haurà de sortejar el Govern amb la màxima habilitat. Ens referim al debat que es plantejarà dimarts al Congrés amb motiu de la proposta del senyor Gil Robles sobre la situació de l'ordre públic. Si el cap de la Ceda descabdella el seu discurs amb la mesura necessària com perquè alguns dels diputats de la majoria —afectes, és clar, a grups republicans — escoltin d'ell conceptes iguals o semblants als que molts ells hagueren d'emetre en la reunió de llur grup parlamentari dimecres a la nit, podrien sobrevenir situacions delicades pel que es refereix a la cohesió, de si no gaire sòlida — per bé que, és clar, tampoc tan superficial com volen descriure els enemics de la situació —, de les forces que constitueixen la majoria. Hi ha qui suposa, no sense fonament, que el que succeirà serà tot el contrari. Es a dir, que el senyor Gil Robles, l'oratòria agressiva del qual sempre fa reaccionar de manera molt viva els seus adversaris polítics, originarà una actitud del cap del Govern que despertarà els entusiasmes de la majoria i, en conseqüència, aglutinarà els grups del Front Popular davant els conceptes que pugui emetre l'autor de la proposta de referència. Pot succeir també, si és que el debat s'arriba a produir, que transcorri de la manera grisa que han transcorregut altres dels quals esperaven molt els aficionats als escàndols parlamentaris i que, en definitiva, defraudaren els cercadors d'emocions. Per exemple, el dels fets de Yeste.

El Govern ha acordat reunir-se, en Consell de ministres, el dilluns vinent. El motiu d'aquesta reunió no és altre que el desig dels ministres que no s'amunteguin els expedients ni els assumptes de despatx. Sembla que en la reunió, si per a això queda temps, es tractarà de la qüestió de l'Estatut Basc, que fins ara ha estat objecte de deliberacions ministerials. Segons se'ns diu, l'assumpte té un aspecte molt interessant relacionat amb el concert econòmic d'aquella regió. Potser aquest particular suscitarà criteris contraposats en el si de la majoria parlamentària, puix que no tindria res d'estrany que alguns jurístes de dintre el Govern haguessin vist en ell certa incompatibilitat amb el règim estatutari.

Demà, a Sitges...

Demà, diumenge, Sitges es vestirà de festa. I, en esperit, la millor Catalunya serà a la vila marinera, acompanyant els sitgetans en la celebració de la magnífica batalla que s'ha guanyat per a la causa de la cultura; en la commemoració del cinquè aniversari de la mort de Rossinyol, demà s'inaugurarà la Biblioteca popular de la Generalitat que porta el nom d'aquell ilustre pintor, el Museu de Marineria llegat per E. Roig i Rabentós, i l'ampliació del Museu del Cau Ferrat, tot això instal·lat en una part de l'edifici de l'antic Mar-i-cel, posat sota el control del Patronat del Cau Ferrat, en el qual, com és sabut, hi té una intervenció decisiva la Junta de Museus de Barcelona.

Cal proclamar l'amor que han posat els components d'aquesta Junta en tot el que es refereix al grup museístic de Sitges. Per la part del seu President, el senyor Pere Coromines, hom ha trobat un veritable apassionament pels objectius que movien els promotors d'aquest alt afer espiritual. No cal dir, també, que l'honorable conseller de Cultura de la Generalitat, senyor Ventura Gassol, ha donat tota mena de facilitats i ha contribuït amb el seu millor entusiasme a la realització de la magna obra.

I, novament, Sitges s'ha trobat amb un home foraster que s'ha enamorat del seu aire, i per amor del viure "en tu, que tota plaus" s'ha llançat a una bella realització.

Mas i Fontdevila fou qui va descobrir-la primer i va restar-li fidel fins a la seva última hora.

Després d'ell, Rossinyol. La compenetració que existí entre Rossinyol i els sitgetans és un dels casos més colpidors de la penetració d'un artista entre les capes populars.

D'aquest festeig entre Rossinyol i Sitges, l'esperit del pintor n'havia de quedar colpit fondament. Segellà per sempre el seu afecte fent donació a la vila del seu "Cau".

Al costat del "Cau Ferrat" s'alça l'espaiós edifici de "Mar-i-cel", bastit per M. Charles Deering. L'ànima de "Mar-i-cel" i l'esperit ordenador del tresor artístic que s'hi arredossà (tres sor malauradament perdut per a nosaltres) fou Miquel Utrillo, un dels esperits més singulars que ha engendrat Catalunya. Utrillo era ben bé un home del grup de Rossinyol. L'esperit bohemi, però, en ell es manifestava d'una manera molt diferent de com es manifestava en el senyor del "Cau": Utrillo posava de manifest la seva discrepància amb uns rampells terribles de mal gènit. Sota la paraula dura, hi havia un amor profund per les coses i els homes que discutia, i el seu gest no era més que exigència crítica, afany de superació.

D'aquest drama de l'home en desacord amb la seva època, fou el mateix Utrillo el primer a sofrir-ne les conseqüències. Home preparat per a ocupar els primers llocs, hagué de sofrir com els que havien de seleccionar-lo prescindien d'ell. La seva fe,

(Gireu el full, s. v. p.)

però, el seu amor a les arts i a Sitges no desdigueren ni un sol instant. Una de les seves últimes activitats — de la qual, després d'una sèrie de malentesos entre ell i Sitges; un altre més puntós i mens desinteressat se n'hauria apartat—fou cridat per Folch i Torres per aportar la seva col·laboració a l'ordenació i catalogació definitiva del Cau Ferrat I ens sembla veure'l encara, el dia del lliurament oficial del "Cau" a la vila de Sitges, ell que de tants anys havia treballat per tot el que aquella festa significava, apartat de la gent i del tumulte oficial, en un lloc obscur i amagat, contemplant la cosa amb la satisfacció de l'home que veu acomplida la tasca per la qual ha treballat de tot cor.

Joaquim Folch i Torres, pres del mateix enamorament que havia colpit els seus ilustres predecessors, transcendint els estrets límits burocràtics del seu càrrec, i posant la més noble passió en la seva tasca, de l'obra de Rossinyol i de la d'Utrillo n'ha fet una sola cosa, i li ha donat una ànima, i l'ha estructurada d'una manera eficient.

L'obra de Folch i Torres, fixació i síntesi de l'obra de Rossinyol i de l'esforç d'Utrillo, és la que prendrà estat oficial en l'acte de demà a Sitges. I s'ha volgut que la festa tingui els gustos de la millor tradició: com en la famosa processó en què es dugueren al "Cau" els dos quadres del Greco, demà els sitgetans aniran a rebre, i els acompanyaran fins a "Marj-cel", les autoritats i personalitats que visitaran la vila. La comitiva s'organitzarà també en forma de processó cívica, amb les noies del "Ram de tot l'any a Rossinyol"; desplegades, les banderes de les entitats de la vila, i al davant de tot, la gloriosa ensenya del "Cau". S'inaugurarà la Biblioteca i el grup museístic de què hem parlat al començar, es visitarà el monument a Rossinyol, que serà cobert de flors, i hom es reunirà en un dinar de companyonia, acabat el qual, després de visitar el monument al Greco, s'inaugurarà l'exposició de deu quadros del pintor cretenc, que s'ha pogut reunir. La diada s'acabarà amb una representació, a la nit, d'una comèdia de Rossinyol interpretada per un grup "amateur" al davant del qual hi ha intèrprets tan estimats pels gustadors del bon teatre com Maria Dolors Bertran, Daniel Planes i Josep Miravent.

Vet aci, doncs, com Sitges, que a vegades sembla que vagi a quedar engolida per la frivolitat a la moda, és, amb més força que mai, i definitivament, un reducte de les millors essències espirituals, un pas en ferm cap a la Catalunya dels nostres ideals i una mostra de les activitats millors i més positives del catalanisme governant.

Ramon PLANES

Una nota de la Junta de Museus

Les festes que demà, diumenge tindran lloc a Sitges amb motiu del V aniversari de la mort de Rossinyol, primeten revestir extraordinària importància.

A la manifestació cívica que s'està organitzant per a desfilar davant el monument a Rossinyol s'hin inscrit ja totes les entitats de Sitges, sense distinció de caràcter ni tendència. Figuraran al cap de la comitiva les banderes de Sitges i del Cau Ferrat, i els infants de les escoles de la vila. La majoria de les entitats hi duran també les banderes respectives.

Després de la manifestació es farà al Baluard Vidal i Quadres l'acte d'inaugurar Maricel i la Biblioteca Popular sota la presidència de l'honorable senyor President de la Generalitat, i pronunciaran discursos l'alcalde de Sitges senyor Salvador Olivella, els senyors Pere Coromines i J. Roig i Raventós, i l'honorable conseller de Cultura senyor Gassol.

El Museu de Maricel serà obert al públic després d'aquesta sessió i podrà ésser visitat gratuitament fins a les set de la tarda. Entre les instal·lacions del nou Museu hi haurà una exposició temporal d'obres d'El Greco, existents en diferents indrets de Catalunya.

Es amb aquest motiu que ha estat especialment invitat a l'acte el director general de Belles Arts de la República, senyor Ricardo d'Orueta. A la mateixa tarda s'honorarà la memòria d'El Greco" amb una cerimònia que tindrà lloc al peu del monument al famós pintor de Toledo. En aquest acte parlaran l'alcalde de Sitges i el senyor Ricard d'Orueta.

Notes d'història literària

El corà a Catalunya

per Siegfried Bosch

Pere III, el rei Cerimoniós, fou un constant promotor de produccions literàries de caire didàctic. La gènesi de la versió catalana del *Corà*, de Mahoma, comença amb aquest monarca, i la seva història recorda, sovint, la d'una altra traducció al romanç—també iniciada per Pere III—, la de les Partides d'Alfons el Savi.

Bernat Metge, en el seu *Somni*, simula un diàleg amb l'ombra de Joan I, sobre la immortalitat de l'ànima, i retreu la doctrina de Ciceró, Macrobi, Casiodor, Sant Gregori, Sant Tomàs i àdhuc del *Corà*. Vegeu-ne la referència exacta:

—*Encara resta — dix ell* (Joan I) — *que et diga que creen los sarraïns sobre la dita immortalitat, e los dits e autoritats que han.*

I respon Metge: —*Sia vostra mercè, Senyor, que no n'hajàts afany, car bé ho sé; si us recorda vós me prestàs algunes vegades l'Alcorà, e' estudié-lo bé e diligentment.*

¿Quin és aquest exemplar que Joan I havia deixat llegir a Bernat Metge? Miret i Sans, en el seu treball titulat *Llibres i joies del rei Martí no inventariàts en 1410 per la reina Margarida* (1), cita un *Alcorà*, en pergamí, propietat de Martí l'Humà, existent entre els que inventariaren els diputats de la Generalitat. Indubtablement, aquesta és la peça que havia pertangut a Joan I, exemplar que—diu el propi Miret i Sanç (2)—fou adquirit l'any 1421 per Bertran de Vilafranca, representant de la casa de Masdeu, de Sant Joan de Jerusalem, per la suma de 20 florins. En la pròpia llibreria del rei Martí hi havia un altre *Corà*—suposem que ho era, car duu el títol de *Llibre de Mahumet*—, en castellà, que apareix en l'inventari de béns mobles d'aquell monarca, publicat per Maçó i Torrents en la *Revue Hispanique* (XIII, 424).

I bé. La primera notícia que tenim del *Corà* en català data del 18 de novembre del 1381, en què Pere III escriu al guardià del monestir de frares Menors de Mallorca, que lliuri al seu procurador l'exemplar de la dita obra que es custodiava en el propi monestir. Ensems, mana al seu procurador de Mallorca, En Ferrer Gilabert, que se'n faci càrrec i, *reduït de llatí en romans*, el faci *copiar bé e de bona letra*, restituint, després, el manuscrit original.

La traducció anà a cura de fra Francesc Ponç Salota, del mateix monestir, el qual enllestí la tasca i lliurà personalment al monarca, essent-li concedida, amb data de l'11 d'octubre del 1932, la qualitat de cinquanta-sis rals d'or.

La nota de despeses de còpia de la traducció—que fou encomanada al nomes, com paper, espelmes, etc.; a Ristari Jaume Risso—és el següent: 2 lliures per a la compra de matèries primes, com paper, espelmes, etc.; a Risso, pel treball de la còpia—que constava de 271 fulls, a raó de 10 diners cada un—, 11 lliures, 5 sous i 10 diners; per il·luminar i *parrafar de diversos colors y per ligar ab cubertas de fust de cuyr vermell.., ab sos tancadors*, 1 lliura, 8 sous i 6 diners. Adés, es pagaren 6 lliures al traductor i a un altre religiós que l'acompanya a València, per tal de denunciar a Pere III les irregularitats contingudes al *Corà* contra la fe cristiana, en concepte de despeses de viatge (3).

Hom té notícia, encara, de dues més traduccions catalanes del *Corà*: és molt vaga la que s'atribueix a Guillem Sescomes, feta per encàrrec del propi monarca. Una altra s'esmenta en una lletra, també de Pere III, on es desterra tres frares predicadors que havien excomunicat els que per ordre seva s'apoderaren de les escriptures i llibres del difunt fra Jaume Domènec, entre els quals hi havia alguns quaderns del Codi de Mahoma. El passatge de referència és el següent: —*E açó faem fer per tal com lo dit maestre Jacme Domènech, qui'ns havia feta e començada una obra del compendi o de l'*Alcorà *dels moros, de la qual obra fallen encara molts quaderns qui devien ésser entre los dits llibres e escriptures sues, pono's poguessen perdre ne ocultar* (4).

Cap d'aquestes traduccions no ens ha estat conservada. Les dades adduïdes són, merament, referències documentals.

L'interès de Pere III per l'obra de Mahoma no té d'estranyar a ningú. Precisament on es manifesta més intensament la lluita entre l'orientació racionalista d'Averroes, seguint la doctrina d'Aristòtil, les doctrines neo-peripatètico-musulmanes i la filosofia cristiana, fou, amb un caràcter extremadament violent—com diu Agustí Calvet—a Provença, Catalunya i Aragó. Les constants invasions dels jueus, malparats per la intransigència musulmana, en punt a tot intent de controvèrsia sobre la doctrina del Profeta, convertiren Saragossa, Barcelona, Montpeller, Narbona, Luniel, Besiers, Marsella, en una paraula, tot el Llenguadoc i Provença, en focus de la civilització i de la vida cristiana i racionalista en l'Edat Mitjana. D'aquesta manera la compenetració i correspondència científica entre cristians, jueus i musulmans els va dur a l'estudi de llurs respectius cossos de doctrina. A Castella, Alfons el Savi havia fet traduir no solament el *Corà*, ans també la *Mischna*, el *Talmud* i la *Càbala*.

(1) *Revista de la Asociación Histórica Arqueològica de Barcelona*, 1910, VI, 199.

(2) *Venda de llibres del rei Martí en* 1421. *Loc. cit.*, p. 215.

(3) A. Campanar: *Cronicon mayoricense*. Palma de Mallorca, 1881, p. 137.

(4) Rubió i Luch: *Documents per a la història de la cultura catalana medieval*, I, 322. Vid. igualment pp. 296 i 305, i J. Coroleu, *Documents històrichs-catalans del sigle XIV*. Barcelona, 1889, p. 56.

Per a un renaixement de l'esperit creador de les Cultures mediterrànies

"SUPERESTAT"

La intervenció social del tècnic i de l'intel·lectual, per J. Planes Mundet

Assaig de la Col. "SAGA". 4'50 ptes.

UN LLIBRE CADA DIA

"Rosa dels Vents"

Revista mensual de literatura, assaigs i crítica. Director, J. Geners i Oliver

Número 2 - Maig del 1936

Cal esmentar primer la millora material que en el seu número segon ha experimentat la novella revista catalana *Rosa dels Vents*, així com l'augment del nombre de pàgines

Comté, en primer terme, fragments d'un assaig de Carles Pi i Sunyer sobre el Narcís, i porta per títol *L'ànima i el miroll*. És un assaig conscient, on podem observar coordinades, forces diverses, de les quals sembla endevinar-se que l'autor ha tingut cobejança durant temps, i que aquí, amb un v.A a favor de la maduresa, cristal·litzen. Les forces aquestes són: filosofia, moral, poesia... i paràula; amb elles Carles Pi i Sunyer aconsegueix acostar-se al seu classicisme. I amb això entenem el perfecte acord i compenetració de les potències i facultats pròpies.

Xavier de Sales hi aporta un estudi, *El cronista Gil Gonzàlez Dàvila davant la guerra dels Segadors i la política del Comte Duc*, de valor documental.

Martí de Riquer publica la traducció, en bon català, de nou diàlegs de Llucià de Samòsata; treball fet temps enrera, i corregit ara. Els precedeixen unes paraules de caràcter didàctic.

Aprofitant l'atorgació del *Premi dels Novellistes*, Josep Geners i Oliver fa un comentari a l'obra de conjunt de S. Juan Arbó. Es més de valor emotiu que no pas analític. No gosem dir que està molt bé, però emprant una expressió corrent diríem que "fa bonic".

Es interessant la coneixença de les obres de James Joyce a través de la traducció d'alguns fragments a càrrec de J. Solà.

Intercalats al text figuren poemes de Maria Teresa Vernet, Joan Mínguez, i un d'Ettore Lalli, traduït per A. Esclasans.

La secció de crítica, signada per Joaquim Oms, Ramon Xuriguera, Martí de Riquer i algun altre, és, sobretot en el que es refereix a llibres, mancada. Esperem que en números successius se li concedirà una major importància.

J. PALAU-FABRE

Avui, 6 tarda, inauguració de l'Exposició de Pintura i Escultura

Clausura de la temporada 1935 - 36

SALA PARÉS

EL CORREU D'AVUI

Avui inauguració del Saló de Clausura de la Sala Parés. — A les sis de la tarda serà inaugurat solemnement el Saló de Pintura i Escultura organitzat per la Sala Parés, com cada any, per clausurar la temporada d'exposicions. Es tradicional ja en aquest Saló que es reuneixin obres seleccionades entre les més recents i inèdites que hagin produït els pintors. Aquest any també s'ha pogut formar així un conjunt de gran qualitat, en el qual exposen Capmany, Domingo, Humbert, Llimona, Pruna, Prim, Serra, Elies, Sisquella, Togores en la Secció de Pintura, i Viladomat i Maragall com escultors. Una de les obres sobresortints del saló, original de Togores, que ha estat adquirida per un gran col·leccionista, no podrà ésser exposada fins dilluns. Excepcionalment, i a demanda de molts artistes i amateurs, serà exposada la pintura d'Elies "El barret nou", que era a París quan la darrera exposició d'aquest pintor. Es de preveure que, com sempre, aquesta exposició atraurà el màxim interès.

ELS LLIBRES I LLURS AUTORS

★ *Les teories orgàniques de l'Estat* i el projecte d'orgànica social *Superestat*. Per tal de correspondre a les amables indicacions vingudes de diverses procedències, J. Planes i Mundet prepara un opuscle on són resumides i enquadrades a fi i efecte de contrastar-les amb el seu assaig *Superestat*, des de les concepcions ideals de l'Estat: *La República*, de Plató; *Utopia*, de Morus; *El Leviathan*, de Robbes, a les teoritzacions orgàniques de Fichte, Schelling, Hegel, Ahrens, Saint-Simon, Comte, Spencer, Blunstchli, Fouillé, Kjellen, Hertwig... a les dictadures de classe i de partit dels nostres dies.

★ *Centenari de "El lliri de la vall", de Balzac.* — L'any 1836 es publicà, juntament amb altres novelles del mateix autor, *El lliri de la vall*, d'Honoré de Balzac. El fet representa un esdeveniment, no tan solament per a la literatura francesa, sinó també per a la novella universal, car és una de les obres principals d'un dels principals novellistes del món, la nombrosa producció del qual constitueix un dels més grans esforços literaris. *El lliri de la vall* fou traduït al català per Alfons Maseres i publicat dintre la col·lecció "A Tot Vent", de l'Editorial Proa. Dintre aquesta mateixa col·lecció trobareu *Eugènia Grandet* i *La pell de xagrí*, del mateix Balzac.

Avui s'inauguren les exposicions següents:

Galeries Laietanes: *Odena*, pintura; *Daniel Sabater*, pintura, i la que anualment celebra el pintor *Vicenç Rincón*. Fins al 26 del corrent.

La Pinacoteca: *H. Anglada-Camarasa*, amb un conjunt d'obres destinades a ésser exposades a Nord-Amèrica. Fins al 26 del corrent.

Sala Barcino: Exposició col·lectiva de pintors catalans.

Sala Fortuny: Prorrogada fins al dia 20 l'exposició de M. Cano.

Amics de l'Art Vell

El diumenge passat, dia 7, va tenir lloc al Centre Excursionista de Catalunya l'Assemblea general de socis d'aquella entitat amb assistència del Comitè de Direcció en ple i de nombrosos socis. Obert l'acte pel doctor Bosch i Gimpera, president, el senyor Serra i Ràfols, secretari general, donà lectura a la Memòria reglamentària dels treballs efectuats durant l'exercici anterior. El nombre de socis és actualment de 982, amb un augment de 469 respecte als que hi havia en la mateixa data de l'any anterior. Cap dada demostra millor el desenvolupament i importància de l'entitat, que aquestes xifres.

Les restauracions efectuades són les de Sant Miquel de la Pobla de Lillet, Torre Gironella, de Girona, Creu Coberta, de la Selva del Camp, església de Moja i els Monjos i treballs al Clos de la Torre de Badalona. Les intervencions i gestions respecte altres monuments són innombrables. Esmentem, però, l'acció referent a l'absis de Santa Anna, de Barcelona, que, gràcies a l'interès de l'Ajuntament, ha donat el resultat satisfactori de conservar la seva visualitat un cop fetes les construccions de la plaça de Catalunya i portal de l'Àngel.

El pla per a l'any que ve és molt ampli. Ultra l'acabament de diverses obres en curs, comprèn treballs nous com els de les esglésies romàniques de Castellvell i Vilar i Tossa de Montbui.

Prenent peu d'una proposició del senyor Cèsar Martinell, es prengué l'acord d'efectuar un cert nombre d'excursions i viatges d'estudi. Aquests tindran tres caires: estudis sistemàtics de determinades èpoques o caires artístics que constitueixin veritables cursos d'història de l'art; visites als monuments restaurats per l'entitat; visites a monuments dels quals s'hagi d'emprendre la restauració que, al seu temps, seran seguides d'altres visites un cop finits els treballs, perquè els membres de l'entitat vegin d'una manea tangible els beneficis que llur activitat reporta a l'art antic de Catalunya.

L'acte acabà amb unes paraules del doctor Bosch i Gimpera que glossà les activitats de la Corporació i manifestà la seva esperança ben ferma sobre la seva creixença i la seva utilitat per a cooperar i suplir en certs casos l'acció dels serveis estatals.

Avui, 6 tarda, inauguració de l'Exposició de Pintura i Escultura

Clausura de la temporada 1935 - 36

SALA PARÉS

CONFERÈNCIES PER A AVUI...

...a les 19, a la Universitat Autònoma. Pau Font de Rubinat: "Les Corts Catalanes". Seguidament, el senyor Amadeu Hurtado, president del Congrés Jurídic Català, clourà l'Exposició Bibliogràfica i de Fonts del Dret, instal·lada al Paraninf de la Universitat.

...a les 19'30, a l'Associació d'Arquitectes de Catalunya (Corts Catalanes, 563). Bonaventura Bassegoda: "Voltes primes de formigó armat".

...a les 19'30, al Dinàmic Club. Ignasi Vidal: "L'art independent".

EXPOSICIONS D'ART

VIII SALÓ DEL GRAVAT
Institut Català de les Arts del Llibre
Associació d'Amics del Gravat a Catalunya
del 13 al 27 del corrent

SALA BUSQUETS
PASSEIG DE GRACIA, 88
EXPOSICIÓ COL·LECTIVA DE PINTURA

SALA BARCINO
V. GARCIA SIMON
Exposició col·lectiva de pintors catalans
Fins al 26 del corrent

ART ANTIC
PETRITXOL, 4, BOTIGA
Mobles, ventalls, porcellanes, quadres, gravats, etc.
Especialitat en objectes per a presents
EXPOSICIÓ PERMANENT DE PINTURA ANTIGA

SYRA
DIPUTACIÓ, 282 - TELEFON 18710
Objectes per a presents. Marcs i Motllures
GRAU SALA Ventalls de vitrina
R. AULINA DE MATA Dibuixos acolorits
Fins al 12 de juny

SALA GASPAR
CONSELL DE CENT, 323
Marcs - Gravats - Miralls - Motllures
E. RIUS Aquarelles
Fins al 12 de juny

LA PINACOTECA
PASSEIG DE GRACIA, 94
Marcs i Gravats
EXPOSICIÓ DE PINTURES
HERMEN ANGLADA CAMARASA
Fins al 26 del corrent

RENART
DIPUTACIÓ, 271 - TELEFON 16217
Imatgeria i Marcs
COL·LECCIÓ COL·LECTIVA DE DIBUIXOS
Fins al 19 del corrent

CASA ESTEVA
CASP, 21
Marcs i Gravats
ACTUALMENT
Dibuixos i Pintura del pintor FLORIT

GALERIES LAIETANES
CORTS CATALANES, 612
EXPOSICIÓ:
DANIEL SABATER — Pintura
ODENA — "
VICENÇ RINCÓN — "

SALA FORTUNY
PASSEIG DE GRACIA, 53
EXPOSICIÓ COL·LECTIVA
DIBUIXOS I PINTURA
F. Cano, J. Perrin, F. Serra, F. Sorribes, J. Oliver, F. Marsà i M. Renom
Fins al 20 del corrent

CARNET ESCOLAR

Educació per a la Pau i col·laboració internacional

Hem rebut el número 30 del Butlletí del "Bureau International d'Education", de Ginebra, contenint aquest interessant sumari: I. Estudis i documents: La Cinquena Conferència internacional d'Educació Pública; II. Moviment educatiu; III Educació per a la Pau i Col·laboració Internacional; IV. Legislació escolar; V. Bibliografia, i VI. Activitat del "Bureau" durant el primer trimestre d'enguany.

De l'apartat III: Educació per a la Pau i Col·laboració Internacional, extractem les següents noves.

III Conferència Internacional per a l'ensenyament de la Història. — Es reunirà a Madrid durant la primavera de l'any 1937 i serà presidida pel professor Rafel Altamira. Els temes i l'ordre del dia són els següents:

Primer. — Com es presenta la Història d'Espanya als manuals d'altres països.

Segon. — ¿Com presentar als manuals la història mundial després de la Guerra?

Tercer. — Missió del professor, del manual i de l'alumne en l'ensenyament de la història; i

Quart. — Com un fals ensenyament de la història pot arribar a deformar l'esperit de l'infant.

Adhesions i més detalls, al secretari general, M. Sheritier, Institut International de Cooperation Intellectuelle, 2, rue de Montpensier (París).

L'amistat internacional per la Religió. — Organitzat per l'Entesa Mundial de les Religions, tindrà lloc a Londres, els dies 6 a 17 del vinent juliol, el Segon Congrés Internacional sobre el tema: "L'amistat internacional per la Religió."

Setena Conferència Internacional de les Dones Universitàries. — Tindrà lloc a Cracòvia els dies 23 a 31 d'agost vinent, i està organitzada per la Federació Internacional de Dones Universitàries. A l'ordre del dia figura aquest tema: "¿Com pot contribuir la Federació a desenvolupar l'esperit de cooperació internacional entre la joventut?"

Segona reunió internacional de vacances escolars. — Tindrà lloc els dies primer al 20 d'agost vinent a Montreux, a les vores del llac Leman, i s'hi poden inscriure els nois i noies de 13 a 18 anys. Es farà vida en comú i l'ensenyament serà donat en francès ,anglès i alemany; aquesta reunió no té cap caràcter polític ni confessional. Per a inscripcions cal adrecar-se al director del Grup Francès, M. Collin, professor d'alemany al Collegi de Saintes (Charente-Inferieure).

Conferència Internacional de la Joventut per la Pau. — Tingué lloc a Brusselles els dies 29 de febrer a primer de març, amb gran assistència de personalitats i delegacions, representant 29 organitzacions internacionals i 248 organitzacions nacionals. S'ha redactat una crida a la Joventut mundial i s'ha recomanat als participants a la Conferència de propagar eficaçment el Primer Congrés Mundial de la Joventut, que tindrà lloc a Ginebra a finals del vinent agost.

Curs Internacional de Vacances a Austria. — L'Institut Anderl-Rogge, de Gratz (Lessingstrasse, 19), organitza un Curs internacional de vacances des del primer de juliol al 31 d'agost. Els participants seguiran un curs de metodologia de les llengües i literatura i conferències sobre les qüestions i institucions de cooperació internacional. De més a més, dels dies 25 al 31 d'agost, tindrà lloc una sessió internacional de Professors i Pedagogs, amb discussió d'aquests temes: a) La Pau Internacional i l'educació familiar; b) L'Escola com a camí vers la Unió Cultural Europea; c) L'Ensenyament de llengües estrangeres al servei de l'Entesa entre les Nacions.

El missatge als mallorquins

Entre els comentaris que la premsa de Mallorca ha fet entorn del missatge adreçat pels catalans, destaca el publicat pel setmanari *Sóller*, paladí des de fa més de cinquanta anys de la causa mallorquinista, que es publica a la ciutat del mateix nom i del qual reproduïm els següents paràgrafs:

"Mallorca ha rebut amb emocionant fervor la salutació entusiàstica dels nostres germans espirituals que ens adrecen de l'altra banda de la mar i es disposa a correspondre-hi amb tota efusió. Mentre ells recorden el que Mallorca ha contribuït al moviment renaixentista català, avui en ple esplendor, nosaltres no podem oblidar tampoc la noblesa de la nostra ascendència catalana i allò que en guardem encara com un tresor inestimable: l'idioma comú, que en les diverses modalitats dialectals és encara viu i florent a les comarques continentals i a tots els recons de la nostra illa.

El gest cordial de Catalunya a Mallorca té una particularitat que el fa encara més estimable. Produït en plena època d'odis i de divisions entre uns mateixos germans, assoleix que s'oblidin les divergències que ens separen per no presentar més que aquelles particularitats que uneixen i, per sobre de matisacions polítiques divergents, ofereix als propis catalans un camp neutral per a poder-hi treballar tots pel mateix ideal i oferir-se a Mallorca com un exemple que, en certs aspectes, és necessària la coincidència dels qui, encara que posseint concepcions polítiques diferents, poden coincidir en aquelles altres que els estan per sobre i que, per llur pròpia essència, no pertanyen exclusivament ni als uns ni als altres, sinó que són de tots.

A més, el reconeixement de la tasca de Mallorca en el conjunt del renaixement català i el desig de solidificar els llaços espirituals que uneixen les dues regions, és bona prova que no existeix el més petit desig hegemònic per part de cap d'elles, sinó el desig de caminar junts un mateix camí que el destí ens ha deparat. Els qui mantinguessin suspicàcies sobre aquest particular haurin d'abandonar-les en faltar-los els fonaments on argüir-les."

Noticiari

Introducció al Català. — Aquest és el títol del curset que començarà el dia 25 d'aquest mes a l'Associació Protectora de l'Ensenyança Catalana, a càrrec del senyor Jaume Aimà.

Dies de classe: els dimarts i dijous, de vuit a nou del vespre. Durada, fins a darrers de setembre.

Per a detalls i matrícules, a les oficines de la Protectora, Arcs, 1, principal, telèfon 18862.

Cursos de francès a Bagnères-de-Bigorre. — L'Institut Francès de Barcelona anuncia que durant les vacances d'estiu, la Universitat de Tolosa ha organitzat cursos de francès per a estrangers a Bagnères-de-Bigorre, bonica ciutat del Sud de França. Aquests cursos començaran a mitjan juliol i acabaran el 10 de setembre.

Per a més informes dirigiu-vos al senyor Rotschild, director dels Cursos, 32, Place Marcadieu, Tarbes (Hautes-Pyrenées).

Exàmens de batxillerat francès. — A partir del dilluns propvinent, s'efectuaran els exàmens del batxillerat francès a l'Institut Francès de Barcelona, Provença, 325. El Tribunal es compoidrà de catedràtics de la Universitat de Tolosa. El nombre de candidats és de 28.

El viatge d'estudis de l'Escola del Treball. — Hom prega a tots els alumnes de l'Escola del Treball que van acabar els estudis l'any passat i que es creguin amb dret a participar en el viatge de fi d'estudis d'enguany, que vulguin assistir a la reunió que per tractar d'aquesta qüestió tindrà lloc el dilluns vinent, a les set de la tarda, i a l'aula 20 de la mateixa Escola.

Mobles Castelltort

PELAYO, 40 -- BARCELONA -- TELEFON 15385

Liquidem menjadors i dormitoris a preus excepcionals i amb les majors facilitats de pagament

Fulletó de LA PUBLICITAT ★ Núm. 186

LESAGE

GIL BLAS DE SANTILLANA

Capítol VII

GIL BLAS TORNA A TROBAR FABRICI PER CASUALITAT; DE LA CONVERSA QUE TINGUEREN I DEL CONSELL IMPORTANT QUE NUÑEZ DONA A SANTILLANA

Com ja haureu pogut observar, al poeta d'Astúries ben poc li costava d'oblidar-se de mi; per la meva banda les ocupacions no em permetien d'anar-lo a veure gaire sovint, de manera que d'ençà del dia de la dissertació sobre l'Ifigènia d'Eurípides, no ens havíem tornat a trobar. Un dia per casualitat vaig topar-lo a la Porta del Sol que sortia d'una imprenta. Vaig emprendre'l tot dient-li: "Oh!, oh!, senyor Núñez, venin de casa l'impresor, això vol dir que amenaceu el públic amb un nou fruit del vostre talent.

—Ja farà bé d'esperar-lo, —em respongué—; he de dir-te que he escrit un llibret que ja s'està imprimint, que farà molt de soroll en la república de les lletres.

—No dubto del mèrit de la teva producció —vaig replicar-li—, però em sorprèn que t'entretinguis a fer llibres perquè em sembla que tot això són passatemps que no fan gaire d'honor als talents que els escriuen. De vegades n'hi ha de bons —replicà Fabrici—, el meu fascicle en serà un, encara que l'hagi escrit a correcuita, perquè no vull amagar-te que és un fill de la necessitat. La fam, com ja saps, fa sortir el llop del cau.

—Com s'entén — vaig exclamar — la fam? ¿I és l'autor del "Conde de Saldaña" qui m'ho diu? ¿Un home que té dos mil escuts de renda pot patir fam? "Anem a pams, amic meu —m'interrompé Núñez—; ja no sóc el poeta afortunat que gaudia d'una pensió tan sanejada. De cop i volta els negocis del tresorer don Bertran han anat de mal borràs. Ha malbaratat, ha fet fonedissos els diners del rei, li han embargat tots els béns i la meva pensió se n'ha anat al diable. "Sí que és trist —vaig dir-li—; ¿però vols dir que no et queda cap esperança? "Ni una engruna —em replicà—; el senyor Gómez del Ribero està a les caritats igual que el seu poeta; mai més no tornarà a ésser el que era." "Si és així —vaig replicar-li—, amic meu, caldrà que et proporcioni algun lloc que puguí aconsolar-te de la pèrdua de la pensió. "T'ho agraeixo molt, però te'n dispenso — em digué —; encara que m'oferissis un càrrec amb tres mil escuts de paga a les oficines del Ministeri, no l'acceptaria; la feina d'escrivent no escau al geni d'un fill de les Muses. Jo necessito diversions literàries; què et diré, he nascut per viure i morir com un poeta i vull seguir la meva sort.

Altrament — continuà —, no t'imaginis que siguem tan desgraciats. Deixant de banda que vivim amb absoluta independència, no ens enquimerem per res. La gent es pensa que molt sovint fem els àpats de Demòcrit, però s'enganyen. No hi ha un sol dels meus confrares, sense exceptuar els que conjuminen almanacs, que no tingui una bona casa per anar a dinar. Jo compto amb dues que sempre em reben amb bona cara, tinc el plat assegurat a dues taules; l'un, a casa un director del patrimoni reial al qual he dedicat una novella, i l'altre a casa un burgès ric de Madrid que es desfà per tenir a taula persones de talent. Per sort hoi és gaire delicat i Madrid n'hi proporciona tants com vol.

—Així, doncs, no et planyo —vaig dir al poeta d'Astúries—, ja que estàs content de la teva condició. Sigui el que sigui, però, et torno a dir que en Gil Blas sempre tens un amic encara que tu no et recordis gaire d'ell. Si necessites diners vina a demanar-me'n sense compliments. Em doldria que una vergonya inoportuna et privés d'un auxili segur i em privés a mi del plaer de tornar-te a veure.

—Aquestes paraules generoses — exclamà Núñez — em diuen que ets el Santillana de sempre, i t'agraeixo de debò les bones disposicions que tens per a mi. I ara, per correspondre a la teva generositat, vull donar-te un bon consell. Mentre el comte- duc és tot poderós i disposes del seu favor, aprofita-te'n, no badis i procura fer-te els teus, perquè aquest ministre, pel que he sentit dir, comença a trontollar.

Vaig preguntar a Fabrici si ho sabia de bones fonts, i em replicà:

—Ho sé per un vell cavaller de Calatrava que té molt bon nas per descobrir les coses més secretes. Tothom l'escolta com un oracle, i vet ací el que vaig sentir-li contar ahir mateix:

—El comte-duc — deia — té molts enemics que es concerten per perdre'l. Ell es refia massa de l'ascendent que té sobre el rei, però el monarca, segons sembla, comença a escoltar-se les queixes que ja arriben fins a les seves orelles.

Vaig donar gràcies a Núñez del seu advertiment, però no en vaig fer gaire cas, i vaig entornar-me'n a casa persuadit que l'autoritat de lmeu amo era incommovible, perquè em feia l'efecte d'un d'aquells roures vells que, arrelats a les entranyes del bosc, no poden abatre les tempestats més furioses.

Capítol VIII

COM GIL BLAS DESCOBREIX QUE EL CONSELL DE FABRICI ERA FONAMENTAT. DEL VIATGE QUE EL REI FEU A SARAGOSSA

No obstant, el que m'havia dit el poeta d'Astúries tenia el seu fonament. Al palau hi havia una confabulació contra el comte-duc, de la qual es deia que la reina era el cap, encara que de totes les maniobres que els conjurats feien per tombar el ministre, el públic no en sabés ni una paraula.

Després d'al ò passà tot un any sense que observés cap senyal de decadència en el favor del ministre. Però l'alçament de Catalunya sostingut per França i els fracassos de la guerra contra els catalans, excitaren la murmuració del poble, que es dolia del Govern. es queixes obligaren a celebrar un Consell en presència del rei, al qual S. M. volgué que assistís el marquès de Grana, ambaixador de l'emperador d'Austria a Madrid. S'hi discutí si era convenient que el rei restés a Castella o que se n'anés a Aragó perquè les tropes el veiessin. El comte-duc, que volia que el príncep no es mogués de Madrid, fou el primer de parlar; representà que valia molt més que el rei no es mogués del centre dels seus Estats, i defensà el seu unt de vista amb totes les raons que la seva elogüència li proporcionà. Així que hagué acabat el discurs, el seu parer fou adoptat per totes les persones del Consell, llevat del marquès de Grana, que, atent només al seu zel per la casa d'Austria i portat per la franquesa del seu país, combaté l'opinió del primer ministre i sostingué el parer contrari amb tanta forña que el rei, impressionat per la solidesa dels seus raonaments, es decantà per la seva banda, malgrat que la majoria del Consell en fos contrària, i fixà dia per a la marxa a l'exèrcit.

Era la primera vegada de la seva vida que el monarca gosava pensar diferent del seu favorit, que, considerant aquesta novetat com una ofensa terrible, se'n sentí molt mortificat. Quan el ministre anava a tancar-se al seu despatx a rosegar-se les entranyes amb més llibertat, em veié i em cridà, i, fent-me entrar amb ell al gabinet, em contà, amb molta agitació, tot el que havia esdevingut en el Consell. Després, com l'home que no sap avenir-se del que li passa, em digué:

—Sí, Santillana, el rei, que de vint anys ençà no parla sinó per la meva boca, i no veu sinó amb els meus ulls, ha preferit el cosell de Grana al meu, i de quina manera encara; ha cobert d'elogis l'ambaixador, i no s'ha cansat de lloar el seu zel per la casa d'Austria com si aquest alemany en tingués més que jo.

—Amb això — prosseguí el ministre — no costa gaire de comprendre que s'ha format un partit contra meu, i tinc molts motius per pensar que la reina el dirigeix.

—Però això us dóna neguit, senyor? — vaig dir-li. — ¿Podeu tenir por de la reina? ¿Per ventura aquesta princesa no fa més de dotze anys que està avesada a veure-us amo i senyor de tots els negocis d'Estat, i no heu acostumat el rei a n oconsultar-li res? Pel que toca al marquès de Grana, potser el rei s'ha posat de la seva banda pel desig que té de veure l'exèrcit i de participar en una campanya.

Les Corts Catalanes

Va prosseguir la interpel·lació sobre la destitució de l'Ajuntament de Solsona

Es va iniciar la discussió del dictamen de suspensió del procediment administratiu d'exaccions municipals

El secretari senyor ROURET llegeix l'acta de la sessió anterior, la qual és aprovada. Seguidament s'entra a

L'ORDRE DEL DIA

Precs i preguntes

L'EXPEDIENT DE L'HOSPITAL DE LA MAGDALENA

El cap de la majoria, senyor GALES, adreça un prec al conseller de Sanitat demanant-li notícies de l'expedient que s'està instruint contra l'Administració de l'Hospital de la Magdalena.

El PRESIDENT DE L ACAMBRA li contesta que la Mesa traslladarà el prec al conseller.

CONTINUACIÓ DE LA INTERPEL·LACIÓ SOBRE LA DESTITUCIÓ DE L'AJUNTAMENT DE SOLSONA

Prosseguix la interpel·lació iniciada en la sessió de dimarts pel senyor Rovira i Roure (L. C.). Intervé el senyor MAGRE (E. R.), el qual es refereix a les irregularitats administratives que han tingut lloc als municipis de les comarques catalanes després del 6 d'octubre, principalment a Cervera, on hi ha un exèrcit els càrrecs representants de L. C.

El senyor ROVIRA I ROURE interrompu sovint el representant d'E. R.

El PRESIDENT DE LA CAMBRA crida a l'ordre el senyor Rovira, però en anomenar-lo s'equivoca i li diu "Ribera". (Rialles.)

El senyor FRONJOSA: Exacte: Primo de Rivera, o almenys un dels seus més conspicus servidors.

El senyor MAGRE segueix en l'ús de la paraula; continua formulant denúncies contra l'administració dels amics del senyor Rovira i Roure als municipis lleidatans. Això indigna els diputats de Lliga Catalana i el senyor Abadal té prou feina a imposar-se i acatar les protestes del senyor Rovira i Roure.

Intervé la PRESIDENCIA i, esvaits els murmuris dels escons de la majoria i de les oposicions, el senyor MAGRE prosseguix i acaba el discurs.

Al seu torn, intervé el representant socialista senyor RUIZ I PONSETI. El diputat socialista diu que no intervindria en el debat si no hagués estat perquè el senyor Rovira i Roure els va aludir directament. El senyor Rovira i Roure—va dir—afirmava que alguna vegada U. S. de C. i L. C. podríem anar plegats. Doncs bé, senyor Rovira i Roure: les VV. SS. i nosaltres no podem anar mai plegats, perquè el nostre Codi moral no ens ho permet.

A continuació el senyor RUIZ I PONSETI va dir que en el debat que estava explanant es donava el cas paradoxal que els acusats pretenien ara convertir-se en acusadors i en defensors arrissats de la Llei Municipal. —D'això—va fer—qui en té la culpa és la majoria, per no haver volgut oir la U. S. de C. quan li proposava la inhabilitació de tots els qui han ocupat càrrecs durant el bienni negre.

El senyor ROMEVA (U. D. de C.), intervé per a formular algunes consideracions a la interpretació de diversos articles de la llei Municipal i acaba seguit el PRESIDENT suspèn el debat.

A continuació es passa a la

DISCUSSIÓ DEL DICTAMEN DE LA COMISSIÓ SOBRE EL PROJECTE DE LLEI RELATIU A LA FORMALITZACIÓ D'UN CONVENI DE MORATÒRIA AMB L'AJUNTAMENT DE L'HOSPITALET DE LLOBREGAT

El senyor FERRERES I DURAN, per la Comissió, presenta el dictamen, el qual diu així:

"Article únic. — És autoritzat el conseller de Finances per a formalitzar un conveni de moratòria amb l'Ajuntament de l'Hospitalet de Llobregat per al pagament dels deutes pendents per aportacions ordinària i extraordinària a les obres de prolongació del carrer de les Corts Catalanes fins al riu Llobregat, per quotes per a atencions de la Brigada sanitària, a fi de satisfer la quantitat de 118.324'31 pessetes, muntant dels esmentants crèdits, en deu anualitats de 11.832'32 pessetes cada una, a partir del dia primer de gener del 1937."

Acte seguit, sense discussió, és aprovat amb els vots en contra de Lliga Catalana.

(Entra a la Cambra el conseller d'Obres Públiques, senyor Mestres.)

Es passa a continuació a la

DISCUSSIÓ DEL DICTAMEN DE LA COMISSIÓ SOBRE EL PROJECTE DE LLEI RELATIU A L'ESTUDI D'UN PROCEDIMENT DE SUSPENSIÓ DEL PROCEDIMENT ADMINISTRATIU PER AL COBRAMENT DE LES QUOTES D'EXACCIONS MUNICIPALS

El dictamen de la Comissió estableix:

"Article primer. — Les persones o entitats obligades al pagament de quotes d'exaccions municipals, dintre el termini dels quinze dies següents a l'en què ha tingut lloc la notificació de l'obligació de contribuir, la quota obligada o la liquidació practicada, podran sollicitar de la Presidència del Jurat d'Exaccions Locals competent la suspensió del procediment administratiu per al cobrament de les quotes respectives, sempre que hagin interposat la reclamació oportuna i efectuat el dipòsit de l'import total de llur deute més el seu 25 per 100 per a garantir el pagament dels recàrrecs, costes i despeses.

Article segon. — La Presidència del Jurat d'Exaccions Locals competent per a entendre de la reclamació principal, resoldrà en el termini màxim de quinze dies si procedeix o no la suspensió interessada, tenint en compte la quantia de les quotes de què es tracti, la capacitat econòmica de l'Ajuntament interessat i la correlació entre l'una i l'altra.

No procedirà la suspensió quan aquesta pugui produir considerable perjudici o destorb a la vida econòmica municipal i sempre que la quantia o suma de les quotes de què es tracti excedeixi del 33 per 100 del total del pressupost ordinari d'ingressos de l'Ajuntament respectiu o bé del 10 per 100 del total de la consignació pressupostària relativa a l'exacció municipal de què es tracti.

Article tercer. — La present regulació es declara aplicable als dipòsits actualment constituïts i, en conseqüència, els Ajuntaments interessats podran formular davant els Jurats d'exaccions locals, les peticions oportunes per tal que siguin posats a la disposició de les Administracions Municipals els dipòsits corresponents.

Article quart. — El conseller de Governació és facultat per a dictar les disposicions reglamentàries necessàries per al compliment dels anteriors preceptes."

El senyor ROVIRA I ROURE consumeix un torn contra la totalitat del dictamen.

El senyor GALÈS, per la Comissió, ofereix tornar el dictamen a la Comissió.

En aquest estat de debat, el senyor DURAN I VENTOSA fa ús de la paraula per a demanar al conseller de Governació que retiri el projecte. El senyor Duran troba que el dictamen segueix la tradició de l'Administració Espanyola, que creu que aquesta sempre té raó.

Intervé el conseller de Governació, senyor ESPANYA, el qual defensa el dictamen. Diu al senyor Duran que possiblement les manifestacions que ha fet a la Cambra són degudes a què el senyor Duran sofreix el prejudici que l'Administració va sempre contra l'individu.

—La finalitat del projecte —va fer— no és altra que acudir en defensa d'aquells Ajuntaments que, degut a la mala fe d'alguns contribuents, ha estat impossible que percebessin tribut de cap mena, cosa que els ha privat de satisfer les seves atencions, com són pagament d'havers als funcionaris, del deute públic, etc.

(Entra a la Cambra el conseller d'Agricultura i Economia, senyor Pruners.)

Rectifiquen novament els senyors DURAN I VENTOSA i ESPANYA i després d'anunciar la Presidència que el dictamen torna a la Comissió, s'aixeca la sessió.

Eren dos quarts de vuit del vespre.

GENERALITAT DE CATALUNYA

PRESIDÈNCIA

Voldran cobrar de la Generalitat?— Ahir estigué a la Presidència de la Generalitat una comissió de tenidors d'apuntacions de la rifa de la Ciutat Universitària l'import dels premis de les quals no els han estat satisfets.

La dita comissió fou rebuda pel senyor Moles i Marquina, el qual es féu càrrec d'una instància que eleven a l'honorable senyor President.

★

Butlletí Oficial de la Generalitat. — Publica ahir les següents disposicions importants:

Justícia i Dret. — Ordre establint les regles que els presidents de les Juntes Arbitrals i els jutges municipals hauran d'observar en l'execució dels Decrets del 14 de març i 7 i 25 d'abril d'enguany.

Governació. — Ordre en virtut de la qual són reposats en llurs càrrecs els funcionaris del Servei mèdic de la Comissaria General d'Ordre Públic de Catalunya.

Economia i Agricultura. — Ordre donant publicitat a la del Ministeri d'Indústria i Comerç de la República del 23 de maig propassat, per la qual és regulada la distribució dels contingents d'importació de fusta tarifada.

Sanitat i Assistència Social. — Ordre designant el doctor Joan Puig i Sureda perquè presideixi el Tribunal del concurs-oposició per a proveir la plaça de metge cirurgià cap de Clínica de l'Hospital de les comarques gironines.

Obres Públiques. — Ordres adjudicant definitivament les subhastes dels treballs de regatge superficial amb betum asfàltic i graveta de diversos quilòmetres de la carretera de València a Molins de Rei.

Ordre adjudicant la subhasta del proveiment i esmerç de pedra menudallada per a la reparació del ferm i peraltat de corbes del camí veinal de l'Armentera a Viladamat, quilòmetre 4'245.

Ordre adjudicant la subhasta del proveiment i esmerç de pedra per a la reparació del ferm i peraltat de corbes del camí veinal de Fornells de la Selva a la carretera de Madrid a França, quilòmetre 1'300 i del camí de servei de Palau-sacosta, quilòmetre 0'599.

Ordre adjudicant el proveiment i esmerç de pedra per a la reparació del ferm i millora de corbes del camí veinal de Caçà de la Selva a Caldes de Malavella, amb ramal a Sant Andreu Salou.

Ordre adjudicant el proveiment i esmerç de pedra per a la reparació del ferm del camí veinal de Quart a Sant Mateu de Montnegre i ramal a l'Ermita de Sant Mateu, quilòmetre 5 al final i ramal, quilòmetre 7'703.

CONSELLERIA D'OBRES PÚBLIQUES

El Conseller al Vendrell

Per tal de correspondre a la sollicitud feta per diverses entitats turístiques, automobilístiques, així com també les de caràcter econòmic, polític i social del Vendrell, ahir al matí va sortir en direcció a aquella població, el conseller d'Obres Públiques, senyor Pere Mestres, acompanyat de l'enginyer senyor Lagarde i del seu secretari senyor Foix, per tal d'estudiar sobre el terreny les possibilitats d'efectuar la rectificació de la carretera de Barcelona a Santa Creu de Calafell, en el seu pas pel Vendrell, que respon a una necessitat vivament sentida i que reportarà grans beneficis al transport i al turisme en general.

CONSELLERIA DE SANITAT

L'obra antituberculosa de l'Escola del Treball

Avui, dissabte, a les set del vespre, tindrà lloc la inauguració de l'Obra antituberculosa de l'Escola del Treball, en el qual acte, ultra el conseller de Sanitat i Assistència Social, doctor Corachan, assistiran el conseller de Cultura i el d'Obres Públiques i tots els caps de la Conselleria de Sanitat.

Banys de Sant Miquel, S. A.
PILES I ONATGE (Barceloneta)
La secció d'onatge, a partir de demà, oberta diàriament

VIDA CORPORATIVA

Demà, diumenge, tindrà lloc al Restaurant de la Font del Gat del Parc de Montjuïc un àpat d'homenatge que la Cooperativa Mercantil de Cansaladers Detallistes de Barcelona dedica al seu president senyor Ramon Estop Pong per la brillant actuació realitzada arran de la creació i desenvolupament de l'esmentat organisme cooperatiu.

I Congrés Nacional de Joventuts d'A. C. R.

Les ponències aprovades

Tal com vàrem anunciar, comencem avui la publicació del text íntegre de les ponències aprovades en el I Congrés Nacional de Joventuts d'A. C. R. Avui publiquem la ponència que signaven els companys Rossend Llates, Jaume López i Joan Roquer i que fou aprovada per unanimitat, després d'un magnífic discurs de defensa del primer dels signants.

Posició actual del catalanisme

En els moments actuals el catalanisme es troba en un període governamental. Això assenyala una nova fase del moviment catalanista. Començà per un període intellectual i romàntic. Seguí per l'anomenat catalanisme polític, que fou només una aplicació consistent en construir, a base de catalanisme, uns partits d'oposició dintre el sistema de la política espanyola. Però amb la naixença de l'Estatut s'inicia l'etapa governamental del moviment polític de Catalunya.

L'instrument de govern que avui dia posseeix Catalunya s'anomena Estatut. Es el producte de transacció de dues voluntats: la del poble de Catalunya i la d'un esperit d'inèrcia centralista que residia en la forma d'Espanya durant cinc centúries.

Enfront de l'Estatut, el catalanisme, com a pur ideal, ha de dir que no satisfà plenament les aspiracions de Catalunya. Dit en altres termes: Catalunya no es pot comprometre per a sempre a no fer arribar les seves reivindicacions més enllà del que li reconeix l'Estatut i la Constitució de la República. Si a Catalunya algú o bé algun partit fes aquesta afirmació, no tindria cap valor i seria com nulla, perquè els drets que es desprenen de la personalitat de la nostra terra són irrenunciables.

Un corolari del que hem dit és la identificació en el moment històric del catalanisme amb el republicanisme d'esquerra. L'interès de Catalunya mai no podrà anar unit amb els que dins Espanya representen aquella inèrcia centralista que durà cinc centúries, sota la constellació de la Monarquia, el clericat i l'exèrcit. El fracàs inevitable dels partits catalanistes de dreta, malgrat la sinceritat i el "saber fer" de molts de llurs directors, posa una ilustració pràctica a la teoria que exposem.

Per una altra banda, el catalanisme es troba afectat—més en hipòtesi que en la realitat—pel problema separatista.

Catalunya, durant la seva història, té moviments de separació i d'unitat. S'uneix federalment amb Aragó i forma un sistema on conviuen ambdós amb una València, una Mallorca i una Sicília autònomes. Quan es veu perillar la seva personalitat, com en temps de la guerra de Joan II, o la dels Segadors, té moments separatistes. Abans del 14 d'abril, en temps que la nostra terra no veia solució al seu plet, existia un corrent francament separatista. Es evident que amb el règim autònom la pressió separatista cedeix.

D'una manera imparcial podem dir que Catalunya conté tots els elements per formar una nació a part; de manera que una separació fóra possible. Però també—i això per raons econòmico-polítiques—que sempre que ha vist possible realitzar la seva personalitat dins de federacions més amples ha preferit aquesta forma, àdhuc al preu d'algun sacrifici.

El separatisme català modern té molts aspectes extrapolítics. Els separatistes de casa nostra regalarien alegrement a l'Estat espanyol València, Mallorca i els territoris de parla catalana. Això implica una minva de sentit nacional.

No tot, però, han d'ésser blasmes per als separatistes catalans. Representen d'una manera agressiva, sentimental i frenètica l'ideal catalanista. Condemnar-los en massa seria privar d'una forma simbòlica el catalanisme. Pràcticament, el separatisme fins ara no ha avançat d'un pas els altres moviments catalanistes. Però amb el seu alè ha impulsat la catalanització de grans masses de poble, més sensibles a una mitologia que a una lògica.

Podem afegir, encara, que de la mateixa manera que els obrers no poden renunciar al dret de vaga, el catalanisme no es pot comprometre a no esdevenir, segons com vagin les coses, un moviment separatista. Nosaltres només afirmem que un partit polític catalanista, davant de l'actual moment històric, té el deure de governar en sentit de consolidar l'organització autònoma de Catalunya i de reforçar per aquest camí tots els seus valors econòmics, morals, socials, culturals i polítics. La plenitud de personalitat de Catalunya s'ha d'entendre en aquest sentit, amb projeccions infinites per a l'esdevenidor.

De tot plegat aquesta ponència n'extreu i proposa al Congrés les següents

Conclusions

Primera.—L'ideal veritable del catalanisme encara troba la seva definició més exacta en la fórmula d'A. C. "Cercar d'aconseguir la màxima personalitat per a Catalunya."

Segona.—Com a conseqüència, la lleial col·laboració amb la República i l'organització de la constitució autònoma de Catalunya ens semblen ideals adients amb l'hora, sense que això prejutgi cap hipoteca, ni tingui més abast del sentit literal d'aquesta afirmació, ja que Catalunya ha d'obrar sempre davant de circumstàncies que no depenen totes de la seva voluntat.

Tercera.—L'actual separatisme català no té més fonament que un sentiment catalanista, comú amb el d'A. C., però sense cap pensament històric ni polític.

Quarta.—En virtut d'això, les Joventuts d'A. C. creuen que, donada aquesta afinitat sentimental, el partit es pot trobar en coincidència amb els separatistes en qüestions de Catalunya endins i que la diferència essencial radica en l'estimació que els uns i els altres fan del que ha d'ésser la política de relacions exteriors de Catalunya.

MOBLES FORNONS
EXPOSICIÓ I VENDA, ALS MATEIXOS TALLERS. — PASSEIG DE GRACIA, 98

El Dr. Josep Alomar

Dijous, a les set del matí, després de dotze dies d'estar entre la vida i la mort, traspassava a la Barceloneta el Dr. Josep Alomar i Estades, catalanista de tota la vida i ex-regidor de la Lliga. Trobant-se el dia 31 del mes passat en una reunió, se sentí de sobte indisposat; coneixent-se la malaltia, es va fer sagnar, i el portaren a casa seva sense coneixement. Després d'algunes alternatives, i malgrat l'assidua assistència dels doctors Pi i Sunyer i Serinyà, totes les anàlisis foren inútils.

El Dr. Alomar havia nascut a Sineu, a l'illa de Mallorca, el febrer de 1883.

Vingué a Barcelona a seguir la carrera de metge, alumne del Dr. Robert, i fou un element del Centre Escolar Catalanista, en els seus darrers temps. L'any 1907 acabà la carrera, i entrà al servei de l'Ajuntament de Barcelona, al Laboratori. Des del 1918 que tenia cura del Departament de Sèrums i Vacunes del Laboratori Municipal, aquesta institució de tanta fama científica, i a la qual el doctor Alomar ha consagrat moltes de les seves activitats.

El doctor Alomar fou un devot del doctor Ramon Turró.

Fou professor a l'Escola d'Infermeres de la Mancomunitat de Catalunya, d'on fou tret l'any 1924, durant la persecució que el famós ex-baró de Viver va fer al Palau de la Generalitat.

En política, organitzà la Lliga a la Barceloneta i en traguè els radicals. Quan es formà Acció Catalana es presentà per la Lliga a les eleccions a la Mancomunitat del 1923, eleccions que es perderen i provocaren la retirada del senyor Cambó de la política. A les eleccions d'abril del 1931 el senyor Alomar sortí elegit regidor per la Lliga, i darrerament fou elegit per minories en les eleccions a compromissaris.

Fou un home bo i un catalanista i republicà ja d'abans de la República. A l'enterrament, que tingué lloc ahir a les onze del matí, hi assistiren representacions de l'Ajuntament, de la Generalitat i el President del Parlament de Catalunya, senyor Casanoves.

Excursions LA PUBLICITAT

DIA 14 DE JUNY

Excursió acompanyada

A

Sant Llorenç dels Morunys

SERRATS DE BUSA - SANTUARI DEL LORD FONTS DEL CARDENER - PORT DEL COMTE

Itinerari: Barcelona, Sabadell, Terrassa, Pantà de la Xurriguera, Can Obac, Rellinars, Castellvall, Manresa, Sallent, Navàs, Puig-reig, Gironella, Berga, Llinars, Gaixers, Sant Llorenç dels Morunys — Berga, Monistrol, Collbató, Esparreguera, Martorell, Molins de Rei, Barcelona

Sortida a dos quarts de set del matí

A BERGA ES PODRA PRESENCIAR LA TRADICIONAL "PATUM" AMB MOTIU DE LES FESTES DE LA DIADA

Preu del selent (inclos el nou cànon per carretera): PTES. 24'50
Bonificació als subscriptors de LA PUBLICITAT

INSCRIVIU-VOS AVUI, DE CINC A NOU, A
CORTS CATALANES, 589 PRINCIPAL

EN PREPARACIÓ:
VIATGE A MALLORCA
EXCURSIÓ AL PIRENEU ARAGONÈS

Les festes de Berga de demà, diumenge

Els inscrits a l'excursió organitzada per Excursions LA PUBLICITAT, que es farà demà, diumenge, tindran ocasió de presenciar part de les grans festes que la població de Berga fa en aquest dia. Ens complaem a publicar-ne la part del programa corresponent a demà:

Al matí, a les onze, a la Plaça de la República, ballets populars per l'Esbart Dansaire Institut Folklore de Catalunya, que executarà els següents balls: ball de Cascavells, de Sant Mateu de Bages; la Patum, de Solsona; el Contrapàs, de Palau de Noguera; Ballet de Deu, de Rocafort; La Balenguera, del Penedès; Ball del Rogle, de l'Areny, i Ball Pla, d'Alinyà.

A les dotze: Tanda de Patum de lluïment, amb tota la comparsería. A la tarda, nova exhibició de ballets populars, els quals seran: El Rotllet, L'Espunyalet; Ball de la Morratxa, Ball de les Cintes; La Galop; Ball Cerdà; L'Hereu Riera; Dansa i el Ball de Gitanes.

A dos quarts de vuit, Patum, amb tots els quadres de comparses. Visió fantàstica en la dansa dels Diables, per vuit comparses plens de foc. Apoteosi esclatant de la festa.

ACCIÓ CATALANA REPUBLICANA

Noticiari del Partit

JOVENTUT D'A. C. R.
Consultori jurídic

Avui, i cada dissabte no festiu, el nostre consoci el lletrat senyor Ferran Rúbies i Argilers, de les set a les vuit del vespre evacuarà gratuitament al nostre estatge social les consultes que li facin els socis de l'entitat.

ACCIO CATALANA DE GRACIA

Per l'interès del tema a tractar, "La democràcia en les qüestions econòmico-socials", promet veure's molt concorreguda la conversa organitzada per aquest Centre per a avui, dissabte, a les deu de la nit. S'invita tots els socis i simpatitzants.

ACCIÓ CATALANA REPUBLICANA DE SANT MARTÍ
Muntanya, 7 i 9

Per causes estranyes a la voluntat dels organitzadors, ha calgut suspendre el xampany d'inauguració de l'entitat que havia estat anunciat per a aquest vespre. Aquest acte se celebrarà el dissabte vinent, dia 20, a la mateixa hora, i han promès llur assistència l'honorable conseller de Finances, senyor Martí Esteve, i altres personalitats del partit.

Els altres actes anunciats se celebraran en la data prevista, i així demà, diumenge, a dos quarts de dotze del matí, hi haurà una ballada de sardanes a càrrec de la Cobla Barcelona, i el dijous, dia 18, una conferència pública a càrrec del doctor J. Coll i Mas.

SECCIÓ D'ESTUDIS SOCIALS I ECONÒMICS
Subsecció primera

La reunió que havia estat convocada per avui per tal de continuar l'estudi del tema quart, ha estat ajornada fins al dimarts, dia 23, a la mateixa hora.

SEMINARI D'ESTUDIS CULTURALS D'ACCIÓ CATALANA

Hom prega als components de la Comissió d'ensenyament primari que avui dissabte, a les set del vespre, acudeixin a les oficines del Partit per tal de discutir el contingut de la ponència que ha estat confeccionada.

Inauguració del nou local d'A. C. R. d'Igualada

Demà, diumenge, dia 14, a Igualada se celebrarà un acte inaugural del nou estatge d'Acció Catalana Republicana, amb assistència dels senyors Martí Esteve, Eduard Ragasol i Armand Obiols.

A les dues: Dinar de germanor.

A dos quarts de quatre: Parlaments.

Els amics de la ciutat i comarca que vulguin assistir al dinar, poden adreçar-se al Consell Directiu de la Delegació d'A. C. R. d'Igualada (bar Canaletes).

Els parlaments es pronunciaran al local nou i l'acte serà públic.

ACCIO CATALANA REPUBLICANA DEL GUINARDO
Plaça Riera, 11, primer
(Mas Guinardó)

Demà, diumenge, a les nou del matí, s'efectuarà una visita a l'Escola Industrial. Els que vulguin assistir-hi caldrà que siguin a l'estatge a l'hora esmentada.

ACCIÓ CATALANA DE LA BARCELONETA
Sant Miquel, 3

El proppassat dijous tingué lloc la segona conversa del pla organitzat per aquesta entitat.

Entre els diversos temes que foren objecte de discussió, cal esmentar el que fa referència a la nova Llei de Sanejament de poblacions, i el senyor Piera féu destacar la importància que la dita llei revesteix sota l'aspecte d'higienització i millorament social.

En passar a tractar del moment polític, i prenent per tema el manifest de les entitats econòmiques, aparegut fa pocs dies, el criteri dels reunits, convergí en la necessitat absoluta d'enrobustir l'autoritat del Govern de Catalunya per tal que aquest, amb les màximes assistències, pugui acabar amb la pugna aferrissada dels extremistes que amenacen convertir, sobretot a la resta de la República, el país en un estat caòtic i primari.

Es donà compte de la tasca meritíssima i patriòtica portada a cap per les Joventuts d'A. C. R. en llur Congrés celebrat recentment; i elogiant sense reserves el criteri sustentat per Rossend Llates, hom convingué també que la posició actual del catalanisme és la d'adaptar-se al ritme i necessitats que imposa l'hora present, sense despullar-se de les seves essències històriques i racials. Intervingueren en la discussió dels temes els senyors Piera, Cànoves, Domènech, Purcalles, Pijoan, Marzo i Sagristà.

BRUSTER

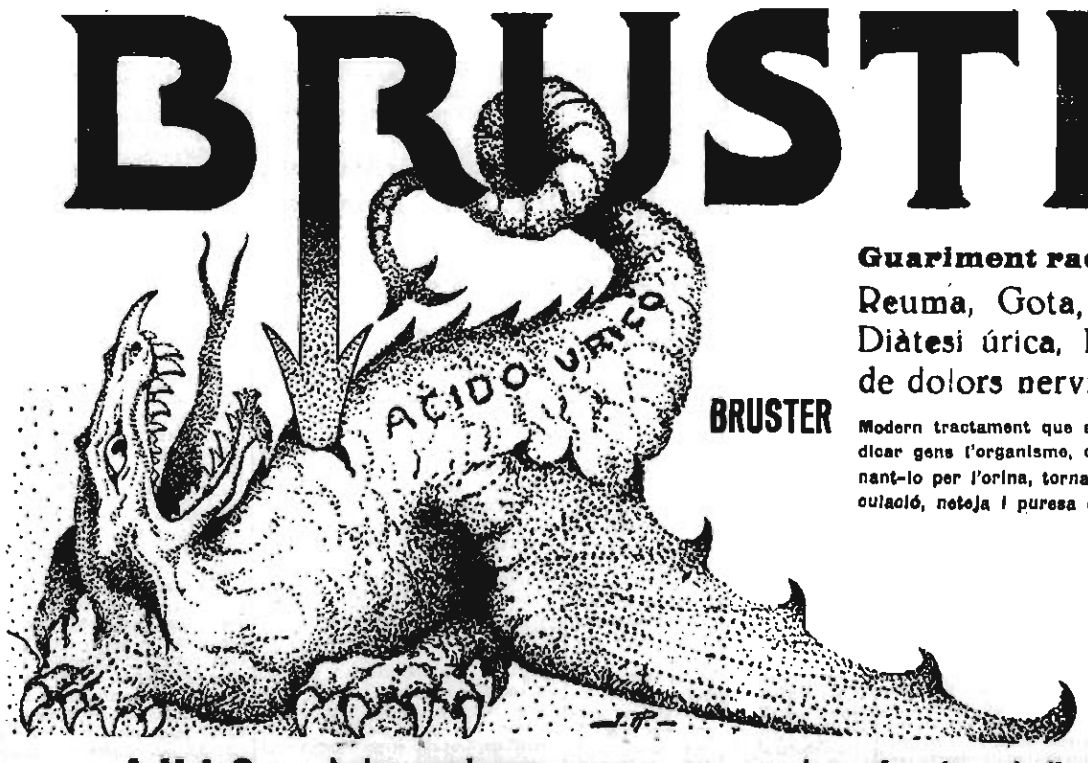

BRUSTER

Guariment radical de
Reuma, Gota, Lumbago, Artritisme, Diàtesi úrica, Neuràlgies i tota mena de dolors nerviosos.

Modern tractament que aconseguix en poc temps, sense perjudicar gens l'organisme, dissoldre ràpidament l'àcid úric, eliminant-lo per l'orina, tornant la salut al malalt en una normal circulació, neteja i puresa de la sang

PREU: Ptes. 5'65
(Timbre inclòs)

AVIS: A les nombroses persones que ens han afavorit amb llur certificat de guariment aprofitem l'extensa difusió d'aquest periòdic per a tertimoniar-los a tots ells el nostre sincer agraïment per llur atenció.

De venda als Centres d'Específics, Farmàcies i a la Casa Segalà, Ramblа de Sant Josep, 14; Pujol i Cullell, Pelayo, 56; Farmàcia Dr. Ferrer, Ronda de Sant Pere, 2, i Farmàcia Marquès, Via Laietana, 40

DEMANEU opuscle als Laboratoris Gummà, Narcís Oller, 6 — Barcelona

AJUNTAMENT

S'ha arribat a un acord amb els obrers de l'escorxador

Declaracions del conseller-regidor de Proveïments, senyor Odó Hurtado

Havent corregut ahir pels passadissos de la Casa la Ciutat que els empleats de l'Escorxador anaven a la vaga, els repòrters anaren a veure el conseller regidor de Proveïments, senyor Odó Hurtado.

—No hi ha cap vaga anunciada — contestà el senyor Hurtado a la pregunta—; solament havien corregut rumors a l'Escorxador que, sense declarar-se en vaga, avui no treballarien. Però ahir vam tenir una reunió, que durà fins a la una de la matinada, amb les entitats obreres de l'Escorxador, i arribàrem a un acord.

—I què demanaven? — demanà un repòrter.

—No es tracta de reivindicacions de caràcter econòmic, sinó d'un altre aspecte del problema. Hi ha el concurs del transport de carn els plecs del qual s'obren demà...

—I ells transigeixen?

—No es tracta de transigir: és que hi ha hagut acord. Els obrers fa una pila de temps que tenen plantejat el problema que ells en diuen de la municipalització dels Serveis de l'Escorxador. L'Ajuntament té el pla d'anar a la municipalització de part d'aquests serveis, però per a això cal que estigui construït el nou Escorxador, perquè amb l'actual no hi ha manera d'organitzar-ho. Els obrers creien, però, que això allargaria indefinidament el moment d'aquesta municipalització; però en la conversa que vam tenir amb la representació de la Federació d'Entitats Obreres de l'Escorxador s'acordà que amb l'assessorament d'ells s'estudiaria la municipalització d'algun d'aquests serveis, dels que fos més factible, ja que l'Ajuntament hi és favorable.

Es parlà, també, en la reunió, d'altres coses, com l'entrada de carns de fora, que pot afectar l'atur obrer, i s'estudiarà la manera d'evitar-ho.

En principi hi hagué un acord que jo he de sotmetre a la Comissió de Govern, i fins que ella el conegui ja em permetreu que no sigui més explícit. A més, us prego — seguí dient — que poseu molt de compte en la transcripció de les meves paraules per tal de no fer-me dir el que no he dit, cosa que podria ésser causa de malentesos que jo no voldria.

L'acord — acabà — en aquest moment és total. Demà s'obriran els plecs del Concurs per al transport de carns, i aquest serà adjudicat, no per mi, sinó per les persones designades per a emetre el fall.

I sense dir res més, el senyor Hurtado s'acomiadà dels repòrters.

Demà es farà l'empadronament a les barriades de Pequín Somorrostro i Mar Bella

El conseller-regidor de Palitica Social, senyor Marià Martinez Cuenca, ha disposat que, per tal de facilitar l'empadronament dels ciutadans que habiten a les barriades de Pequin, Somorrostro i Mar Vella, demà, diumenge, dia 14, i a partir de les nou del matí, equips de funcionaris de l'Institut Municipal d'Estadística es personin en aquelles barriades a l'objecte de procedir a la filiació de tots els seus pobladors.

Aquest conseller-regidor espera de la cultura i de l'esperit de ciutadania dels habitants de les barriades esmentades — virtuts per altra banda a bastament provades en empadronaments anteriors — que tothom acudirà a complir aquest deure de ciutadania que és la facilitació de les tasques del Padró d'Habitants, que solament ha de reportar-los beneficis en cas d'haver d'utilitzar els serveis municipals en cas de necessitat.

Per tal de donar facilitats als veins d'aquelles barriades, hom ha disposat la instal·lació d'oficines ambulants d'empadronament als llocs següents:

Pequin: Bar Albert.

Somorrostro: Edifici del Patronat Escolar.

Mar Vella: Bar Julià, davant el pas a nivell.

Presenciaran i controlaran el compliment d'aquesta obligació cívica, en representació del senyor alcalde de Barcelona, el mateix conseller-regidor, senyor Martinez Cuenca, i el conseller delegat del districte, senyor Junyent.

★

La festa d'avui a l'aeròdrom militar.—Amb motiu de la festa que avui, dissabte, al matí, tindrà lloc a l'aeròdrom militar, i a la tarda a l'Escola d'Aviació, s'adverteix als conductors dels automòbils i demés vehicles que hi acudeixin, que en el troç comprès entre el poble del Prat de Llobregat i els referits camps, hauran de marxar en fila i sense avançar-se els uns als altres.

Els agents de Policia de Tràfic i Inspectors motoristes del Departament de Circulació i Policia Urbana de l'Ajuntament de Barcelona seran els encarregats de cuidar de la bona organització del tràfic en tot el trajecte, als quals, complimentant l'anterior disposició, hauran d'obeir, ésser denunciats tots els qué contravinguin les seves indicacions.

Dilluns s'obriran els plecs de concurs d'autobuses.—El dilluns vinent, a les onze del matí, tindrà efecte al Saló Nou del Consistori de la Casa de la Ciutat l'acte d'obertura dels plecs que contenen les proposicions que opten el concurs per a l'adjudicació i explotació pel sistema d'Empresa Mixta, durant un termini de vint anys, de les línies d'autoòmnibus que es detallen en l'anunci inscrit al Butlletí Oficial de la Generalitat de Catalunya del dia 7 d'abril proppassat.

La plaça de Lluís Bello. — L'Ajuntament de Barcelona assistirà, en Corporació, demà, diumenge, dia 14, a les onze del matí, a l'acte del descobriment de la placa que dóna el nom del gran amic de Catalunya i pedagog illustre Lluís Bello, a la placeta que forma l'encreuament de l'Avinguda del 14 d'Abril amb la Granvia de Ronda, entre la carretera de Sarrià i l'Avinguda de Pedralbes.

Visites a l'alcalde. — L'alcalde, senyor Carles Pi i Sunyer, rebé ahir, entre altres, les següents visites: Diputat a Corts senyor Josep Calvet; l'escultor senyor Víctor Morer, acompanyant una Comissió del Sindicat de Cecs de Catalunya; el senyor Ricard Ruiz i Ferry, una Comissió de Senyorètes de la Residència Internacional d'Estudiantes.

Notes de preu — Fins al dia 20 del corrent, a les dotze en punt, podran ésser lliurades al negociat municipal d'Obres Públiques d'Eixampla (segon pis de la Casa Consistorial), notes de preus, per separat, per tal d'optar a l'execució de les obres de avimentació del carrer de Villarroel entre els de París i Londres, i Roser entre Magallanes i el Parc de Montjuic, segons les condicions i pressupost de manifest en la dita dependència.

COMISSARIA GENERAL D'O.P.

Un home trobat mort en una barraca de la Travessera de les Corts

En una barraca de la Travessera de les Corts, número 15, fou trobat mort un individu que hi vivia anomenat Francesc Pumarola, de 41 anys.

Els veins, estranyats que durant tot ahir no sortís de casa seva, com tenia per costum de fer, avisaren l'autoritat, la qual entrà a la barraca i trobà Pastor estirat damunt un matalàs enmig d'un gran bassal de sang.

La primera impressió fou que es tractava d'un suïcidi. Però es dóna el cas que en el cos de Pastor s'observen diversos talls com si fossin fets per una navalla d'afaitar.

Es féu un escorcoll i no es trobà cap fulla. El cadàver presenta senyals evidents que abans de morir va patir molt, sens dubte per haver-se dessagnat.

El jutge de guàrdia, que es presentà al lloc del succés, després de fer una inspecció ocular ordenà l'aixecament del cadàver i la seva conducció al dipòsit judicial, on s'efectuarà l'autòpsia per aclarir el que hi hagi de cert.

Els veïns no s'expliquen la hipòtesi d'un suïcidi. Entre el veïnat s'assegurava que Pastor era un home que tenia capital i era molt treballador. Feia de drapaire, i sens dubte els diners els tenia amagats a la barraca; en ella no es trobà cap diner. Se sospita que es tracta d'un crim el mòbil del qual és el robatori.

La policia, durant la darrera nit, fèu diverses gestions per tal de descobrir l'autor o els autors del suposat crim.

★

El senyor Caselles marxà ahir a Madrid. — Ahir al vespre va marxar a Madrid el delegat de l'Estat en els serveis no traspassats i cap dels serveis d'Ordre Públic de Catalunya, senyor Caselles.

L'acompanya el seu secretari particular senyor Paniagua. Fou acomiadat a l'estació pel cap interi senyor Tarragona, pel coronel de la guàrdia civil senyor Escobar, pel cap dels mossos d'Esquadra comandant Gavarri, pel capità del mateix cos senyor Hervàs, pel secretari de la Comissaria General d'Ordre Públic senyor Vidal Jover i pels caps de Negociat de la Comissaria. El senyor Caselles romandrà tres dies a Madrid.

Nota sobre detencions. — A la Brigada d'Investigació Criminal, lliuraren ahir als periodistes la següent nota:

"Per personal d'aquesta brigada han estat detinguts i posats a disposició de l'autoritat competent els següents bergants: Eugeni Figueres Aige, Lluís Martínez Ramírez, Arseni Camacho Sànchez, Miquel Camarasa Cerdà, Laureà Sagristàn García, Julí Alvarez García i Domènec de Blas Camarasa.

També ha estat detingut i posat a disposició del Jutjat número onze, que el reclamava per un delicte d'estafa, Miquel Alós Escuder (a) "El Gitano".

Revòlver trobat en un water. — En un water de la Via Laietana, 16, fou trobat abandonat un revòlver calibre 42, amb una quantitat de càpsules. Es donà compte de la troballa a les autoritats.

Setmanari recollit. — Per ordre de l'outoritat fou recollida l'edició del setmanari "Front", òrgan del partit d'Unificació marxista.

Estrangers detinguts. — Pels agents de policia es procedí a la detenció de dos individus estrangers anomenats Enrich Ofila i Frederic Nolla.

Del primer se sap que es dedica al tràfic de dones, a les quals explota i, de més a més està en combinació amb altres individus de fora d'Espanya, on les envia mitjançant una prima.

Referent al segon s'estan fent els esbrinaments corresponents per descobrir a quina mena de "feines" es dedica.

Trasllat d'uns detinguts des de Terrassa a Barcelona. — Ahir foren traslladats des de Terrassa a Barcelona, Lluís Palomares Tirado, Lluís Ventalló Verges, Francesc Playa Batlle i Lluís Tapioles Castells.

Quedaren detinguts als calabossos de la Comissaria general d'Ordre Públic, a disposició governativa.

Entre els detinguts figuren el director i alguns redactors del diari de Terrassa "La Crónica Social". Sembla que el motiu és per no haver portat a la censura per a la seva publicació unes notícies completament falses i perjudicials per a la República.

Les notícies tatxades per la censura els detinguts les ensenyaren en algun café, on es comentaren.

Per a interessar-se per aquests detinguts estigueren ahir a la Comissaria d'Ordre Públic moltes personalitats de Terrassa.

L'homenatge a Pau Claris

La Unió Catalanista ens tramet la següent nota:

"A la Comissió organitzadora de la Commemoració del Corpus del 1640 li plau de posar de manifest que el nombre d'ofrenes dipositades el dijous passat al peu de l'estatua de Pau Claris fou de vuitanta-una i les signatures recollides pugen dues mil cent dotze, entre les quals figuren la de significats intellectuals, polítics i un gran nombre d'obrers.

La Unió Catalanista agraeix la collaboració que ha trobat en les moltes entitats de divers caire polític que trameteren llur delegat, seguint els torns fixats. Remarca, de passada, la disciplinada actuació dels "Minyons de Muntanya" al servei de la Comissió organitzadora, que constitui un alt exponent de patriotisme.

Les cintes dels ramells i corones han estat dipositades a la Unió Catalanista, on poden ésser recollides al seu estatge: Canuda, 14, pral., de set a vuit de qualsevol dia feiner de la setmana entrant."

FARRE PIJUAN
Metge especialista
PELL - URINARIES - DEFECTES SEXUALS
Ronda Canaletes, 11, 1.er. De 12-1 i 4-8

TRIBUNALS I JUTJATS

CAUSES VISTES AHIR

A L'AUDIENCIA "PROVINCIAL"

Secció Primera. — A porta tancada es veié una causa per abusos deshonestos contra Josep Labarta. El Jurat emeté veredicte d'inculpabilitat i la sala absolgué el processat.

Secció Segona. — Se suspengué la causa que s'havia de veure, per jurats, contra un processat acusat de malversació de cabals.

Secció Tercera. — Hi va comparèixer Rafel Sala Casanoves, acusat d'un delite d'estafa per haver-se apropiat una quantitat que li lliurà un senyor abans de morir, perquè la lliurés a la seva esposa.

Quan es portà a terme el lliurament dels diners, un altre que no és el processat, anomenat Carles Roca, fou el que presentà la denúncia contra el processat. En l'acte de la vista, segons la vídua, els diners els havien lliurat a Roca, que ha fet pagar les culpes al processat, el qual no té res a veure amb el fet.

Hi hagué un acarament en el qual la vídua, dona já vella, amb gran enteresa acusà públicament Roca d'haver-se quedat amb els diners.

La pena sollicitada pel fiscal fou la d'un any, vuit mesos i 21 dies de presó per al processat.

Secció Quarta. — El jurat que s'havia de veure per un delicte contra l'honestedat, se suspengué per falta de jurats.

AL TRIBUNAL D'URGENCIA

S'assegué al banc Ferran Mendoza, processat per tinença d'arma de foc a conseqüència de la detenció de què fou objecte per l'assumpte de l'assassinat dels germans Badia.

En un escorcoll que es féu en una casa del carrer de Rocafort es trobà una pistola. El processat digué que era seva per creure que essent oficial de complement de l'exèrcit podia tenir l'arma.

Del sumari per la mort dels senyors Badia es tragué el testimoni de tant de culpa, i la sala, després de l'informe del fiscal, que sollicitava sis mesos i un dia de presó, i el de la defensa, a càrrec del germà del processat, dictà sentència absolutòria.

— En aquest mateix tribunal es veié una altra causa contra Aureli Ollier i Mercè Hernàndez, acusats de resistència. La sala els condemnà a 50 pessetes de multa.

VARIA

S'han donat compte al Jutjat de guàrdia que en un dels patis de la presó el reclús Lluís Sànchez Coto agredí el reclús ordenança Vicenç Congost Pareda, i li causà una ferida incisa tallant a la cara, de dotze centímetres d'extensió i de pronòstic greu.

L'agressor fou reclòs en una sala de càstig i el lesionat passà a la infermeria.

— Pel Jutjat número dos, s'ha procedit a rebre declaració als cinc detinguts per l'atracament comès a l'Avinguda del 14 d'abril la nit del dilluns últim, i contra els quals s'ha dictat aut de processament i presó.

Al mateix temps, com sigui que apareixien autors d'altres delictes, s'ha ordenat que es treguin els testimonis per a enviar-los als Jutjats que instrueixen els sumaris respectius.

— El Jutjat número quinze ha dictat aut de conclusió dels sumaris instruïts contra Josep Comades Gener i Manuel Herrera Rodríguez, pel delicte de tinença ilícita d'arma.

Assenyalaments per a avui

AUDIENCIA TERRITORIAL

Sala Primera. — Contenciós: Banys de Castelldefels contra l'Administració i alcalde de Castelldefels. Ajuntament de Barcelona contra l'Administració i Joaquima Fàbregues. Major quantía: Joan Munner contra Isidre Munner.

Sala Segona. — Incident: María Pastor Codina contra Manuel Bertran i un altre i advocat de l'Estat. Divorci: Esperança Soriano contra Pasqual Molina i Fiscal.

AUDIENCIA "PROVINCIAL"

Secció Primera. — Tres orals per lesions, estafa i resistència a l'autoritat contra Ramon Solsona, Manuel Rodríguez i Alfred Gil, respectivament.

Secció Segona. — Dos orals per estafa contra Emili Rossell i Macià Gilbert i un altre.

Secció Tercera. — Un oral per furt i un altre per estafa contra Antoni Llovió i Josep Rico, respectivament.

Secció Quarta. — Tres orals per robatori, homicidi per imprudència i estafa contra Antoni Giralt i tres més, Jaume Marimón i Salvador Arnau, respectivament.

TRIBUNAL D'URGENCIA

Secció Segona. — Un oral per atracament contra Vicenç Tommé.

Secció Tercera. — El judici oral que fou suspès dimarts, per dipòsit d'armes, trobades al carrer de Sèneca, es veurà avui davant d'aquest tribunal.

ANUNCIS JUDICIALS

EDICTO

En virtud de lo dispuesto por el señor Juez de primera instancia del Juzgado número diez de esta capital en providencia de veinticinco del actual, dictada en el juicio ejecutivo promovido por la Sociedad Anónima Cros contra Don Práxedes Romero Díaz y Don Modesto Bejarano, y por fallecimiento de éste contra sus ignorados herederos, por el presente se anuncia por tercera vez, término de veinte días y sin sujeción a tipo, la venta en pública subasta de las fincas siguientes:

Suerte de tierra de cereales clase primera, al sitio "Fuente Balmazo", término de Santa Eufemia, de cabida diez áreas, setenta y tres centiáreas, que linda al Norte con camino, Este, Francisco Antonio Ruiz Cámara, Sur, la población de Santa Eufemia, y Oeste con Francisco Sales Jurado Rancio. Valorada en cien pesetas.

Otra en el mismo sitio y término que la anterior y de igual cultivo y clase, de cabida ocho áreas, seis centiáreas, linda por Norte con José y Juan María Romero, Este con Alfonso Moyano Ruiz, Sur, con Lorenzo Romero y viuda de Argimiro Caballero y Oeste Pablo Sánchez. Valorada en setenta y dos pesetas.

Otra suerte de tierra al sitio Ramira de Santa Eufemia, de cabida una hectárea, veinte y ocho áreas, setenta y nueve centiáreas de viña clase única, noventa y seis áreas, sesenta centiáreas de olivar clase tercera y una hectárea sesenta áreas, noventa y nueve centiáreas de cereales clase tercera, en junto tiene una cabida de tres hectáreas, ochenta y seis áreas, treinta y ocho centiáreas; linda por Norte y Este con el Estado, Sur, con Julian Gómez y Estado y Oeste el Estado y Luciana Velasco Bejarano. Valorada en cuatro mil ochocientas pesetas.

Otra al sitio Plazoleta, término de Santa Eufemia, de cereales clase primera, de cabida dos áreas, sesenta y nueve centiáreas, linda por el Norte con la población, Este, Rafael Daza Jurado, Sur, con el Marqués de Valmediano y Oeste con Juan María Romero Jurado. Valorada en veinte y cinco pesetas.

Otra al sitio Tejar, término de Santa Eufemia, de cereales clase primera de igual cabida que la anterior, linda por Norte y Este con el Marqués de Valmediano, Sur, Camino de El Guijo, y Oeste Antero Bejarano Jiménez. Valorada en veinte y seis pesetas.

Otra al sitio "Camino del Molino Tejado" término de Santa Eufemia, de cereales clase primera, de cincuenta y nueve áreas, tres centiáreas; que linda al Norte con Augusto Bejarano, Sur, Valerio Torrico Murillo, Este con el Estado y Oeste Pablo Caballero. Valorada en ciento treinta y siete pesetas.

Otra al sitio "Rayuela" término de Santa Eufemia, de cabida dos hectáreas, cincuenta y siete áreas, cincuenta y ocho centiáreas; linda al Norte con Argimiro Bejarano Bejarano y Manuel Delgado Ruiz, Este con el Estado, Sur, Elías Jurado y Oeste camino del Terrero. Valorada en mil ochocientas pesetas.

Otra al sitio de Casilla de Joaquín, término de Santa Eufemia, de igual cabida que la anterior, linda al Norte con Argimiro Bejarano Bejarano, Este con el Ayuntamiento, Sur, camino de Hundideros y Oeste con término de El Viso. Valorada en mil ochocientas tres pesetas.

Otra al sitio de Pescuero, término de Santa Eufemia, de diez y seis áreas, diez centiáreas de cabida, linda al Norte con José Ramón Murillo, Este Aurea Bejarano, Sur, Joaquín Bautista Rojas y Oeste con Aurea Bejarano Bejarano. Valorada en ciento noventa y cinco pesetas.

Otra en el mismo sitio y término que la anterior, de cabida veinte y una áreas, cuarenta y siete centiáreas; linda por Norte con José Ramón Murillo, Este, Argimiro Bejarano Bejarano, Sur Joaquín Bautista Rojas y Oeste Aurea Bejarano Bejarano. Valorada en doscientas cuarenta pesetas.

Otra al sitio "Pedro Alcudia", término de Santa Eufemia, de noventa y seis áreas, sesenta centiáreas de cabida; linda al Norte con el Estado; Este, Juan Bejarano Ruiz, Sur, Francisco Antonio Ruiz, y Oeste, Rafael Blanco Mata. Valorada en cuatrocientas cincuenta pesetas.

Otra al mismo sitio "Fuente Nueva", término de Santa Eufemia, de sesenta y cuatro áreas, cuarenta centiáreas; linda al norte con Francisco Bejarano Ruiz, Este, Eloy Romero, Sur, Manuel Fernández Jiménez y Oeste, camino de Belalcazar. Valorada en trescientas cinco pesetas.

Otra al sitio "Barricales", término de Santa Eufemia, de cabida cincuenta y tres áreas, sesenta y seis centiáreas; y linda al Norte con Francisco Torrico, Este, Antonio María Jurado Sánchez, Sur, Julián Rojo Sánchez y Oeste, División. Valorada en doscientas cincuenta pesetas.

Otra al sitio "Rubiales", término de Santa Eufemia, de cabida una hectárea, veinte y ocho áreas, setenta y nueve centiáreas; linda al Norte y Sur con Norberto Fernández Jiménez, Este, Eulalio Bejarano Romero y Oeste, carretera de Almadén. Valorada en mil pesetas.

Otra al sitio "Arenales", término de Santa Eufemia, de cabida cinco hectáreas, quince áreas, diez y seis centiáreas; linda al Norte con Eulalio Bejarano Romero, Francisco Bejarano Ruiz, Manuel León Medina, Rosendo Fernández y José Romero Ruiz, Este, Manuel Murillo Segador, y Antonio Sánchez Bejarano, Sur, Antonio María Jurado y Juan Blanco López y Oeste, carretera de Almadén. Valorada en cuatro mil pesetas.

Otra al sitio "Tejar", término de Santa Eufemia, de cabida noventa y seis áreas, sesenta centiáreas, linda al Norte y Oeste con Leovigildo Jurado Bejarano, Este, camino de la huerta de Prado, y Sur, Norberto Fernández Jiménez. Valorada en setecientas cincuenta pesetas.

Otra suerte de tierra al sitio "Domadio", término de Santa Eufemia, de cabida cuarenta y dos áreas, noventa y tres centiáreas, linda al Norte con la Casa de Torre-Arias, Este, Sergio Blanco García, Sur, Manuel Fernández Alías, Oeste, Francisco Bejarano Ruiz y Eulalio Bejarano Romero. Valorada en trescientas treinta y tres pesetas.

El remate tendrá lugar simultáneamente en la Sala Audiencia de este Juzgado, sito en el Palacio de Justicia, Salón de Fermín Galán, y en la del igual clase de Hinojosa del Duque el día ocho de julio próximo, a las diez, advirtiéndose:

Primero: Que los bienes relacionados se sacan a subasta sin suplir previamente los títulos de propiedad.

Segundo: Que para tomar parte en la subasta deberán los licitadores consignar previamente en la mesa del Juzgado o en el establecimiento destinado al efecto el diez por ciento efectivo del valor de las fincas, sin cuyo requisito no serán admitidos.

Tercero: Que los bienes subastados se adjudicarán al mejor postor, y si resultaren iguales las dos posturas se abrirá nueva licitación entre los dos rematantes, ante este Juzgado, a cuyo fin se señalará día y hora en que hayan de comparecer y se adjudicarán los bienes al que ofrezca mayor precio, devolviendo al otro el depósito que hubiere constituído.

Cuarto: Que todos los gastos de subasta y demás inherentes a la misma así como el pago de derechos reales a la Hacienda, vendrán a cargo del rematante.

Barcelona, veinte y nueve de mayo de mil novecientos treinta y seis.

El Secretario,
JAIME COMAS

Un sopar d'homenatge al Conseller de Justícia, senyor Comes

Ahir a la nit, en el restaurant de l'estació M. S. A., va celebrar-se un sopar que els companys de la penya de l'Ateneu oferiren al Conseller de Justícia senyor Pere Comes. A la Presidència del banquet s'asseguereu, entre altres, el President del Parlament, senyor Casanoves, el Conseller de Cultura senyor Gassol, que portava la representació dels altres membres del Consell, el Procurador de Catalunya senyor Duran d'Ocon, el metge Fabra, el diputat senyor Terradellas, Carner-Ribalta, Déu, el poeta Josep Maria de Segarra, els senyors Casavallo, Govern, Castellfort, Fabré, Dalmau-Costa i altres.

Entre els assistents a l'àpat veiem els diputats senyors Galés, Fontanet, Riera, Xirau, Farreres i Durán, els senyors Llates, J. M. Planes, Peri, Regàs, Joan Peris, Moles-Cambet, Alasà, Joan Santamaria, Sunyer, Brichs, Millet, Shop, Tarragó, Pujol i Font i altres que sentim no recordar.

Al final de l'àpat, el senyor Josep Maria de Segarra, oferí el banquet a l'homenatjat, recordant la seva antiga amistat i les condicions personals que adornen l'homenatjat.

El senyor Comes agraí l'homenatge com una prova d'amistat, que ell posa per damunt de tot.

Finalment el senyor Castellfort anuncià que dintre poc s'oferiria un banquet en honor del mestre Fabra, amb motiu d'haverse-li concedit la Medalla de la Ciutat.

NOTICIES SOLTES

Albuminosos, assegeu això

El tractament descobert per l'ABAT MAGNAT, rector d'Ancone (France), posseeix una acció ràpida i segura contra l'albúmina. No hi fa res que l'albuminúria es presenti acompanyada de l'embaràs o que sigui conseqüència de malaltia infecciosa; pot obtenir-se ràpidament una curació completa i segura. La BOISSON BLANCHE de l'ABAT MAGNAT es pren com tisana en la dosi que indica el prospecte que acompanya cada flasco. Es trobareu a totes les farmàcies a 3 pessetes el flascó per a preparar un litre de beguda BOISSON BLANCHE de l'ABAT MAGNAT.

CARNET DE TREBALL

Noticiari

Assemblea per a avui.—Es convoca a tots els ferroviaris de M. S. A. pertanyents al Sindicat Nacional Ferroviari, a l'assemblea general que tindrà lloc avui, a les 21, en el local social de la Federació d'Entitats del Port (U. G. T.), carrer de la Mercè número 19.

Míting del F. U. T. M. i C. A. D. C. per a demà.—Per a donar compte al proletariat mercantil de la tramitació de les Bases de Treball, se celebrarà demà, al Gran Price, a les onze del matí, un míting organitzat pel F. U. T. M. i el C. A. D. C. I. Hi parlaran Girós, Albiol, Arquer i Almar. Presidirà Gutiérrez.

A les oficines de telèfons s'ha plantat el nou horari d'estiu.—La Companyia Telefònica Nacional d'Espanya ens comunica que amb motiu d'haver-se implantat l'horari d'estiu en les seves oficines, a partir del proper vinent dilluns, dia 15 del corrent, fins al dia 19 de setembre vinent, ambdós inclosos, les hores d'oficina seran les vuit del matí a les dues de la tarda.

REVISTA...

La dictadura no és solució

El senyor Carles Cordó segueix, a les planes de LA VEU DE CATALUNYA, la seva interessant campanya contra les dictadures. Retraient l'exemple de les dictadures de Primo, de Mussolini i de Hitler, condemna, en nom dels interessos confessionals, d'una manera explícita i contundent, la dictadura de dreta:

"Ho vam veure confirmat en la passada dictadura espanyola i ho podríem comprovar igualment en les altres dictadures. L'alemanya, inseguint la línia històrica Luter-Kant-Nietzsche, es proposa exterminar d'aquell país tot rastre de Cristianisme. La italiana va començar perseguint les organitzacions d'Acció Católica, i si avui no les persegueix, és perquè ha reeixit a acaparar per a la idolatria de la pàtria (potser diríem millor de l'Estat) tota la capacitat d'idealisme i d'entusiasme de la joventut.

No és que nosaltres siguem contraris en absolut i per sempre a tot recurs a la dictadura: les condicions amb què l'acceptaríem en un cas summament crític són prou conegudes. Però és que aquestes condicions, fóra difícil que ara es complissin. Ara, ja s'ha creat una doctrina de la dictadura—diguem-ne feixista, racista, o com vulgueu—que és fervorosament professada pels aspirants a dictador i a aiudants de dictador d'Espanya. L'exaltació de l'Estat a la categoria religiosa, al lloc de la divinitat, podria ésser ilustrada amb textos d'intellectuals feixistes espanyols que cauen de pie dintre l'aberració del nazisme alemany, i a més, tenen la franquesa de proclamar-ho. Podran defensar la religió, però una religió sense moral, o un catolicisme sense moral catòlica, francament, no interessa.

L'extrema dreta espanyola tendeix obertament a tots els errors del nazisme i del feixisme. La seva dictadura probablement no seria ni la portuguesa, ni l'austríaca, no creuria venir temporalment a posar ordre a un desgavell passatger, sinó a implantar el nacionalisme absorbent i el socialisme d'Estat, més afí al de Carles Marx, per bé que amb una altra etiqueta.

No invoqueu l'interès religiós! Aquesta dictadura no protegirà la religió, sinó l'Església en el seu aspecte extern de gendarmeria espiritual per donar a l'ordre del carrer un aval d'ultratomba. Per dintre, en el seu esperit, procuraria embrutar-la i enterbolir-la, i cal pensar, com deia el Dr. Torres i Bages, si és preferible una Església perseguida a una Església enpastifada. El lector ja sap que per a dir això, no ens cal fer d'endevi, que una dolorosa història recent avala les nostres previsions. I compteu que la dictadura futura seria molt més ultrancera que la passada en aquest aspecte, perquè l'ambient europeu està més carregat de miasmes autocràtics, i perquè ara ja vindria armada d'una doctrina religiosa heterodoxa, elaborada entre ella i les seves mestresses estrangeres. Desitjar una dictadura d'extrema dreta per interès de la religió seria un veritable contrasentit."

La comminació dels partits burgesos d'esquerra al Govern

LA VANGUARDIA

Atribueix, en la seva Nota Política, una singular importància a la visita feta pel senyor Marcelli Domingo al cap del Govern, en nom dels partits d'Esquerra. Diu:

"Estos son los más alarmados, pues ocurre que, cada vez que acabada la semana, marchan a sus respectivas provincias, se enfrentan con la realidad, y entonces comprenden que no es posible continuar por el camino emprendido. El orden ha de ser restablecido inmediatamente, sometiendo a la ley y que sean, si es que se quiere evitar los riesgos que amenazan al régimen y facilitar verdaderamente la labor del Govierno. Esta es la pura verdad, y, aunque con algún retraso, lo han comprendido así los elementos del Frente Popular, especialmente los republicanos. Claro está que los sucesos de Málaga, donde se están ventilando a tiros las más violentas realidades sindicales, han servido de lección y de aicate para que se adopte esa actitud saludable y lógica.

. . . . . .

Esta actitud de los diputados con respecto al Gobierno, viene a dar todavía más pábulo a los rumores que recogíamos ayer sobre los trabajos que se realizan para la formación de un Gobierno de fuerza, al que se otorgarían en la Cámara amplios poderes para que pudiese realizar su labor sin el auxilio—y también sin el estorbo—de la fiscalización parlamentaria. Los trabajos encaminados a este fin subsisten y, según afirman los enterados, un nuevo paso en tal camino ha sido la comida que celebraron esta tarde los señores Maura, Prieto, de los Ríos y Sánchez Román. Este último, asesor sempiterno de todo el movimiento izquierdista, aún cuando en los momentos decisivos nunca se decida a dar la cara.

Los sucesos de Málaga, a los que ya hemos aludido, han producido esta tarde en el Congreso verdadera consternación, y en muchos diputados se advertía bien visible el propósito de acabar con estas luchas."

LA VEU DE CATALUNYA

Recull, a propòsit de la dita visita, els rumors següents:

"S'ha arribat a dir que els grups republicans donaven al Govern un termini no molt extens per a aquesta rectificació de conducta que hom li demana, de manera que pugui apreciar-se visiblement la correcció de l'estat actual de desequilibri i desordre que caracteritzen Espanya. S'afegia que, en donar aquest termini al Govern, també se li anunciava que, si no hi havia una transformació total del panorama social i polític, aquests grups retirarien la seva confiança al Govern, el qual, per conseqüent, ni els representaria ni podria seguir actuant a les Corts.

No creiem que l'avís hagi tingut matisos tan àcids ni tons tan categòrics. En tot cas, el senyor Domingo, en lliurar les conclusions dels grups d'esquerra al cap del Govern, més que accentuar-ne el to, haurà mirat de suavitzar-lo. Però tot això no treu gens ni mica la importància que, indubtablement, té el fet que del mateix Front Popular surtin veus que palesin desenganys i fatigues davant la situació caòtica del país.

¿Com reacciona, per la seva banda el Govern? Un ministre, després de l'entrevista d'aquesta tarda, que sense hipèrbole, es pot qualificar de transcendental, ha dit davant d'un grup d'amics que al Govern li semblava excellent la idea de les minories republicanes i que tenien tota la raó. El Govern és el primer de reconèixer que així no es pot continuar ni un dia més, perquè la permanència de l'estat actual de coses portarà fatalment, en la part econòmica, a un collapse i, en la part social, a un estat anàrquic que ja els fets de Màlaga defineixen simptomàticament. Sembla que, en efecte, al Govern, l'han impressionat profundament els successos de la capital andalusa, i li han fet pensar en la necessitat que, des de l'esfera ministerial, es procuri establir rigidament el control que els directius obrers, totalment desbordats, no són capaços de tenir sobre les masses.

La impossibilitat constitucional d'anar als plens poders i d'establir una situació dictatorial, com pretenien alguns destacats elements de la situació política actual, han derivat cap aquesta aspiració dels grups republicans, els quals, ara com ara, es conformen amb el fet que el Govern canvii la seva blanícia, ja excessiva, per una tònica distinta, que tant es troba a faltar."

...DE PREMSA

La tràgica rivalitat entre la C. N. T. i els socialistes

EL SOL parla de l'evolució de l'obrerisme, i fa remarcar que alguns anys enrera hauria estat impossible a Madrid un míting com el celebrat setmanes passades per la C. N. T., en el qual es va excitar a combatre la República, a sortir-se de la legalitat, a emprar l'acció directa i a allistar-se en les files de l'anarquia:

"Hace pocos años tal acto hubiera sido imposible en Madrid, donde el trabajador, adoctrinado y acaudillado por Pablo Iglesias y sus discípulos, oía con escepticismo y hasta con repugnancia prédicas de tal calibre. Ahora el panorama sindical cambió radicalmente. La táctica de las llamadas "alianzas obreras"—véase como la entienden los sindicalistas de Málaga—va teniendo como resultado la absorción de la Unión General por la C. N. T., instrumento de la F. A. I., así como la otra táctica de la unificación marxista dirigida, y es lo más extraño, por quien simboliza en el socialismo hispano el posibilismo y la prudencia, tiene como fruto la destrucción y anulación del partido que fundara "El abuelo" en provecho del comunismo dependiente de Moscú.

Sobre la piel de toro ibérica se amontona excesivo combustible. Culpa fué de todos. Nadie podrá arrojar la primera piedra. Pero la responsabilidad mayor será siempre para los que con ese combustible encienden hogueras."

Els fets de Màlaga

EL SOCIALISTA cren que els pistolers de Màlaga hauran il·luminat alguns enteniments, tatcats voluntàriament a la raó:

"Tememos que lo ocurrido en Málaga se generalice a toda España".

Si la pasión se alborota todo es de temer, de temer escribimos; porque para temido es que la racha colérica que ha soplado en Málaga salte sobre Despeñaperros y actue sobre Madrid. Incluso pensar en organizar la defensa nos repugna. Y esta misma repugnancia es la que tratamos de contagiar a quienes están expuestos a ser tocados por la racha trágica de Málaga. Ignoramos si alcanzaremos a conseguirlo; de lo que sí estamos seguros es de que no se nos pondrán imputar la iniciativa de la menor violencia."

L'Estatut de Castella

Se n'ocupa AHORA, i el qualifica d'antihistòric:

"¿Es que Castilla no tiene nada que hacer? ¿Es que teniendo esos antecedentes históricos, esa tradición, puede contemplar con indiferencia movimientos que son, en el fondo, desmembradores de la unidad nacional, sin reaccionar contra ellos? De ninguna manera.

Lo procedente es ir a la raíz del movimiento estatutista de España. Y en el fondo de una gran parte de él alumbra el deseo de emanciparse de malas gobernaciones; y como el Estado a medida que aumenta su debilidad y su incapacidad se hace más absorbente, entrometido y tiránico, sobreviene el presentimiento de que cada región estará mejor gobernada si lo hace por sí, y nace enseguida el impulso de lograrlo con la aprobación de Estatutos que son regionales y mañana serían locales. Suprímase la raíz del mal y automáticamente quedarían cortados los efectos. Si Castilla se cuida de la buena gobernación general; se dedica a la tarea de forjar gobernantes; si está atenta a los problemas todos de la vida nacional para encauzarlos y reglamentarlos; si logra para España paz y progreso, no se hablará de Estatutos.

Dice el viejo refranero que donde no hay harina todo es mohina. Hágase que exista la harina y existirá la alegría. ¡Qué campo tan noble y tan dilatado de actuación para los castellanos sin necesidad de derrochar energías en un estatutismo antihistórico!"

Els Consells de Ministres d'ahir

Madrid, 12. — El Govern s'ha reunit, en Consell de ministres, a dos quarts d'onze del matí, i ha acabat a dos quarts de tres de la tarda.

El senyor Ramos ha facilitat la següent

REFERENCIA VERBAL

—El Consell continuarà a dos quarts de cinc de la tarda al Congrés. Allò acordat en aquesta primera part de la reunió que acabem ara, és el següent:

Presidència: Acord de la Comissió Mixta de l'Estatut de Catalunya sobre adaptació a la Generalitat dels serveis d'aigua, obres hidràuliques i altres de caràcter complementari.

El ministre d'Estat ha donat compte de la situació internacional, i ha commentat principalment el discurs de Mr. Chamberlain i el seu possible significat.

Acord de presentar a les Corts la llei que determina el paràgraf sisè de l'article 23 de la Constitució. (Aquest paràgraf diu: "Una llei establirà el procediment que faciliti l'adquisició de la nacionalitat a les persones d'origen espanyol que resideixin a l'estranger".)

Ha informat també el senyor Barcia de la marxa de les negociacions comercials amb Suïssa, Portugal i Noruega.

El ministre de Treball ha informat el Consell de la situació dels problemes socials, especialment els referents a la vaga minera d'Astúries, del Central d'Aragó, del ram de la construcció de Madrid i de l'atur almadraver.

(Conjuntament han informat els ministres de Treball i Obres Públiques del problema plantejat pels obrers de les Juntes d'Obres de Port, que és en vies de solució.

D'Instrucció Pública s'han aprovat els expedients per a la construcció de diversos grups escolars.

S'ha acordat la distribució d'un crèdit de 1.750.000 pessetes per a obres de millores en els ferrocarrils corresponents a l'actual trimestre. Després d'informar sobre moviment de personal, ho ha fet el senyor Velao sobre l'estat del conflicte del ferrocarril de Langreo.

Per últim, i per iniciativa del President del Consell, s'ha tornat a tractar del problema de les obres a realitzar a Saragossa, la solució del qual està pendent de la tramesa per l'Ajuntament de la dita ciutat dels plans, projectes, pressupostos i ritme que han de portar aquelles.

AMPLIACIÓ DEL CONSELL

A primeres hores d'aquesta tarda s'ha concedia extraordinària importància a la reunió ministerial celebrada al matí a la presidència del Consell. Com se sap, ahir a la tarda, a conseqüència de la reunió celebrada dimecres a la nit pel grup parlamentari republicà, conferenciaren amb el Cap del Govern primerament el senyor Marcelí Domingo, cap del dit grup, i més tard el propi senyor Domingo i els senyors Rico, Pérez Urria i Pasqual Leone, els dos primers presidents, respectivament, d'Izquierda Republicana i Unión Republicana, i secretaris els tres dos de les esmentades minories. Sembla que els quatre citats senyors posaren al senyor Santiago Casares Quiroga la necessitat que sent el grup republicà d'esquerres, de les Corts, de dirigir la política governamental en un sentit determinat que impedeixi, d'una banda, els manejos dels enemics del règim, i d'altra, les alteracions de l'ordre públic i de l'anomalitat social, conseqüència de l'actitud de determinats sectors obrers. ¿Es ieren reso els visitants del President del Consell del rumor que en les esferes polítiques va prenent peu aquests dies entorn d'un Govern del Front Popular amb plens poders de les Corts? Més ben dit: Allò que algú qualificà de rumor —la idea del Gabinet en certa forma extraparlamentari—, ¿és, en efecte, una tendència, una posició clarament dibuixada en la qual hi ha bon nombre de diputats republicans? Sembla que, tanmateix, és així. Les nostres noticies són que la manera de concebre una sortida a l'actual situació —indubtablement insostenible— té molt adeptes en la minoria conjunta Izquierda i Unión republicanes. I cal bé que el cap del grup, senyor Marcelí Domingo, és contrari a una tal solució, —amb algun fonament, tenim entes—, res no tindria d'estrany que, interpretant el sentir de la majoria dels diputats republicans, els senyors Domingo, Rico, Pérez Urria i Pasqual Leone, haguessin fet una cordial comunicació al seu correligionari el President del Consell, encaminada a què el Govern, pel que fa als seus actes i decisions, agafi el camí que ha de conduir a la consecució d'una política d'acord amb els punts de vista de les minories a les quals pertanyen els membres del Gabinet Casares.

És més que probable que el cap del Govern hagi donat compte aquest matí als seus companys de les manifestacions que li feren els representants dels grups republicans de la Cambra. En conseqüència d'això, potser el Consell haurà deliberat llargament sobre la qüestió i fins i tot és més que possible que hagi examinat els pro i els contra d'una solució com la que es ve anunciant: actuació ministerial amb plens poders de les Corts. ¿Es el Gabinet Casares Quiroga el cridat a sollicitar la confiança del Parlament per a posar en pràctica els punts de vista dels grups republicans? Molt possiblement el mateix cap del Govern entén que no, i potser en apreciar aquest aspecte concret hi ha hagut unanimitat de criteri per part de tots els ministres.

Ara bé: el que també resulta inverosemblant és que en apreciar la situació en conjunt no hi hagi hagut en el si del Govern igual homogeneïtat de parers. Potser mentre el senyor Casares Quiroga i els seus companys Ramos, Ruiz Funes, Velao i algun altre es mostraven conformes amb la necessitat del canvi de política que preconitzen els diputats republicans, els senyors Blasco Garzón, Barcia, Giral, Giner de los Ríos i Alvarez Buylla estimaven que la política governamental no ha d'ultrapassar el marc parlamentari i que no hi ha causes suficients en l'horitzó nacional per anar a la sollicitud, per aquest o per un altre govern, dels plens poders de la Cambra. Així les coses, possiblement s'han suspès les deliberacions sobre l'aspecte polític en la reunió d'aquest matí per dedicar el temps que quedava de Consell a despatx dels expedients de tràmit que es detallen en la referència oficiosa.

ENTRE EL CONSELL DEL MATI I EL DE LA TARDA

Diu "La Voz" en la seva informació política:

"En l'interregne dels consells hem tingut ocasió de conversar amb un ministre el qual a pesar de la reserva general ens ha confirmat l'interès de la reunió celebrada pel Consell d'aquest matí.

A mitja veu ens ha dit: —

—Es possible que aquesta mateixa tarda hi hagi acords d'importància.

—¿Dels que s'ha donat a anomenar "esdeveniments polítics"?

—No; d'aquesta índole, no; però interessants.

A continuació hem parlat de la situació amb un diputat que exerceix un lloc elevat en les funcions de poder. Hem requerit la seva opinió sobre el moment polític i així mateix sobre la reunió celebrada el dimecres passat pel grup parlamentari d'esquerres.

—Es evident—ens ha dit—que alli totes les veus que s'escoltaren tingueren una mateixa directriu, que per altra part coincideix plenament amb la del Govern. En tractar de jutjar aquesta unanimitat aparent convé tenir en compte que molts dels presents per la nostra qualitat de càrrecs de confiança del Govern no érem els més indicats per parlar. Per altra part a mi em sembla que aquestes veus que es fan córrer sobre mètodes governamentals fora d'ús són un xic exagerades i que la solució radica simplement a saber aplicar adequadament la Constitució. Una línia rígida de conducta basada en l'opinió personal d'un senyor pot ésser una dictadura, però tota comesa que es desenrotlla d'acord amb les facultats que concedeix la carta fonamental del país és una acció perfectament legal i d'acord amb el sistema parlamentari.

SEGONA PART DEL CONSELL D'AHIR

En arribar els ministres al Congrés s'ha n mostrat molt reservats sobre els acords presos en el Consell d'aquest matí.

La segona part de la reunió, que s'havia anunciat per a dos quarts de cinc a començat a les cinc perquè alguns ministres han hagut d'ésser presents al banc blau.

La continuació del Consell se celebra en el despatx de mistrés del Congrés.

A dos quarts de nou del vespre ha acabat el Consell de ministres, i el de Finances, senyor Ramos, ens ha donat la següent

REFERENCIA VERBAL

—Examinats pel Consell els antecedents de l'ocorregut en alguns conflictes socials en què per part d'elements patronals s'oposa sistemàtica resistència al compliment de disposicions dictades pels organismes legals, s'han adoptat acords encaminats a sancionar l'actitud que tant perjudici causa a l'economia nacional i a les necessitats dels ciutadans. S'ha acordat sancionar amb totes les mesures que permet l'estat d'alarma les vagues que es plantegin sense complir els requisits legals. S'han ratificat ordres terminants per al desarmament d'aquells ciutadans que no tinguin les oportunes llicències, la concessió de les quals es restringeix. S'ha previngut als governadors perquè a la vegada previnguin els alcaldes per tal que impedeixin per tots els mitjans al seu abast l'actuació dels qui, sense ésserho s'adjudiquin funcions reservades als agents de l'autoritat. L'incompliment d'aquestes ordres implicarà immediata destitució de les dites autoritats.

Igualment seran destituïdes les autoritats locals que procedeixin amb negligència davant qualsevol activitat ilegal o no prestin tota la col·laboració necessària per a mantenir l'ordre públic. Seran sancionats els actes d'incitació a l'incompliment de les bases de treball i acords dels organismes legals per a normalitzar els treballs agrícoles.

El Govern farà ple ús de les facultats que la llei li atorga per a reprimir i sancionar qualsevol acció pertorbadora o ilegal.

Després de fer les anteriors declaracions el ministre de Finances ha lliurat la següent nota:

"Justícia. — Acord restablint les Secretaries de les Sales primera i cinquena del Tribunal Suprem.

Bases de la reorganització del Cos d'Agutzils de Primera Instància i Instrucció.

Nous acords sobre el projecte de jubilació de jutges i magistrats i en relació amb les oposicions a la Judicatura.

També es tractà de les bases de reforma i disposicions que afecta la Jurisdicció militar, d'acord amb l'article 95 de la Constitució.

Finances .— Expedient denegant una reclamació d'una societat anònima valenciana en relació amb béns de l'extingida Companyia de Jesús.

Autorització per a la lectura dels dits projectes de crèdits extraordinaris que havien estat objecte d'expedient en anteriors Consells.

Comunicacions. Acords en relació amb el Reglament de sancions del Cos de Correus.

Expedient d'auxili extraordinari de transports de fruites entre Canàries i la Península.

Agricultura. — Projecte sobre funcionament de les Juntes Agrícoles i un acord per al funcionament i protecció de l'agricultura nacional.

Indústria i Comerç. — El ministre ha informat del seu viatge a Granada amb motiu de l'obertura de l'Exposició d'Indústries Granadines Marroquines.

Diferents mesures relatives a feines de suro.

Autorització al ministre per a tot el que es relaciona amb la importació de moresc estranger.

S'ha autoritzat la Cambra de Comerç de València perquè concedeixi jubilació extraordinària al seu secretari amb motiu de la seva jubilació.

També s'ha acordat la inamobilitat i jubilació dels empleats de les Cambres de Comerç en condicions iguals a les que tenen els secretaris.

Instruccions als negociadors espanyols del Tractat de Comerç amb Txecoslovàquia."

Un cop ha lliurat el senyor Ramos la nota oficiosa, ha dit als periodistes:

—El pròxim Consell de ministres se celebrarà el dilluns vinent, a dos quarts d'onze del matí a la Presidència del Consell.

AMPLIACIO DEL CONSELL DE LA TARDA

Conseqüència de l'actitud dels grups republicans de la Cambra, comunicada ahir pels dirigents dels dits grups al President del Consell i transmesa al Govern pel senyor Casares Quiroga en la reunió celebrada aquest matí a la Presidència, ha estat la declaració ministerial comunicada als periodistes pel senyor Ramos al terme del segon dels consells celebrats en el dia d'avui. Si es deliberà pels ministres entorn a la qüestió dels plens poders o s'ha deixat de deliberar, és cosa que importa poc als efectes d'aquesta referència ampliatòria de la ressenya oficial de les reunions. En tot cas, segons sembla, es tracta d'una qüestió que està en l'ànim de molts, la paternitat de la qual, però, tothom defuig. Es possible que s' s'ocupés el Consell de la possibilitat — suggerida sens dubte per alguns membres dels partits republicans — de sollicitar la confiança de les Corts per al desenrotllament d'una tasca que, sense els entrebancs parlamentaris, resultés més eficaç en allò que fa referència a la ràpidesa dels seus efectes. La hipòtesi s'enrobusteix amb el que fou conclusió dels amplíssims canvis d'impressions celebrats pels ministres al llarg de tot un dia. Aquesta: el Govern no necessita de poders excepcionals, perquè, d'un costat amb la Llei d'Ordre Públic, i de l'altre costat amb la vigència de la legislació social del senyor Largo Caballero, té mitjans suficients per a restablir la normalitat en l'aspecte de sortir al pas de les vagues i desordres públics i també per a portar a terme una tasca de protecció al treball que impedeixi abusos per part de l'element patronal. A tal efecte, els acords del Govern tendeixen a introduir per les vies legals les activitats de les classes socials en pugna. Segons es diu en la referència oficial de la reunió del vespre, s'iniciarà per part del Ministeri de Governació una política encaminada a sortir amb tota decisió i energia al pas de vagues i locauts que ultrapassin els marges legals. Entre les vagues que es consideraran com a improcedents figuren aquelles que es plantegin per solidaritat amb altres gremis que es vegin en la necessitat d'acudir a l'atur per conseqüència de conflicte de treball. Pel que respecta a l'element patronal, a les multes que autoritza la Llei d'Ordre Públic seguiran altres mesures igualment previstes per la citada llei.

Per part del ministeri de Treball va a seguir-se una acció paral·lela a la que descabdelli el departament de Governació, amb la qual cosa creu el Govern que molt aviat es podrà restablir la normalitat de la vida social, origen, segons tots els criteris, del desassossec que ha envaït la marxa del Govern i de les Corts del Front Popular. Tal és el resultat del Consell de ministres d'avui, del qual es dedueix que el Gabinet Casares ha atès a bastament les indicacions — en tot moment respectuoses i cordials — que ahir li hagueren de fer els senyors Domingo, Rico, Pérez Urria i Pascual Leone, en compliment dels acords presos dimecres a la nit pel grup parlamentari republicà d'esquerres de la Cambra.

La duració dels Consells celebrats avui es deu principalment, més que a la qüestió purament política, a la diversitat de temes tractats pels ministres i a llur complexitat. Segons se'ns informa, en les reunions s'han examinat, no sense l'atenció que mereixen, tots i cada un dels diversos i delicats problemes que constitueixen el panorama nacional d'actualitat.

En la reunió de la tarda el Consell ha examinat la nota tramesa al senyor Casares Quiroga pels diputats socialistes per Astúries i que es refereix al conflicte miner en aquella regió. Després d'una llarga deliberació al voltant de l'assumpte, el Govern ha decidit posar amb tota ràpidesa en pràctica determinada fórmula, segons la qual s'espera que no hi haurà lloc al plantejament de vaga de cap mena. En què pot consistir aquesta fórmula és el que no han pogut esbrinar els informadors. Segons sembla, no ha quedat encara perfilada. Se'ns manifesta que la seva divulgació en aquests moments podria comprometre el bon èxit de les gestions que s'iniciaran amb tota ràpidesa.

El ministre de Justícia ha donat compte als seus companys de la raó per la qual ha retirat de la Cambra el projecte de llei de jubilació de jutges i magistrats. Sembla que hi ha un article en el Reglament del Congrés que prohibeix a les Comissions parlamentàries emetre dictàmens que gravin, des del punt de vista econòmic, els projectes ministerials. Es sabut que en el projecte en qüestió es fixava per a la jubilació dels funcionaris judicials, l'edat de seixanta-set anys. La Comissió ha rebaixat a seixanta-cinc la dita edat de jubilació, la qual cosa suposa un desembossament per part de l'Estat, quan la llei es promulgui, major que el previst pel ministre en redactar el projecte. Ara el senyor Blasco Garzón farà seu el dictamen de la Comissió, i així, presentant-lo a les Corts com a ponència ministerial, quedat tallat l'obstacle reglamentari de referència.

Durant el Consell s'han tractat temes relatius a tots els ministeris. Els acords principals queden reflectits en la referència oficial. Perquè no augmenti el nombre d'assumptes pendents de despatx, s'ha fixat la data de dilluns per a la celebració del pròxim Consell.

RECEPTES D'ARTIACH

BOQUES DE DAMA

Cobriu la part inferior d'unes galetes MARIA ARTIACH amb puré de "foie-gras". S'ajunten formant emparedats. Guarneixi's la superfície amb uns puntets de mantega barrejada amb sal i posat a una mànega amb boquilla arrisada. Se serveix en safata. Es uns delicadesa per a prendre amb el te.

Soles o combinades, amb aquestes galetes teniu un aliment de gran qualitat i un postre exquisit.

MARIA ARTIACH

PAQUET 200 GRAMS: UNA PESSETA

ARTIACH

Les Corts de la República

Ha quedat aprovat el dictamen sobre la contribució per utilitats

El ministre de Justícia retira el dictamen sobre jubilació de magistrats : Una interpel·lació sobre la situació d'Almeria

Comença la sessió a les 4'20. Presideix el senyor Martínez Barrio. Als escons i tribunes, desanimació.

Al banc blau els ministres d'Estat, Justícia i Finances.

Llegida l'acta, el senyor CALVO SOTELO diu: Demano la paraula.

El PRESIDENT DE LA CAMBRA: La té la V. S.

El senyor CALVO SOTELO protesta per la forma com va ésser ahir aprovada la comunicació del Govern demanant autorització al Parlament per a prorrogar l'estat d'alarma.

Vull que consti en acta —afegeix—, el vot en contra d'aquesta minoria.

El PRESIDENT DE LA CAMBRA: En el fons de les paraules pronunciades pel senyor Calvo Sotelo com a protesta per la forma com es va tramitar ahir la comunicació del Govern, sembla que hi hagi una censura per a aquesta Presidència. Si la protesta la convertiu en censura, tindré la satisfacció de contestar a la V. S. no des d'aquí, sinó des dels escons. Si no és així, hauré de rectificar des d'ací demanant perdó a la Cambra per si en pronunciar aquestes paraules des d'aquest sitial pogués significar la més mínima coacció. (El senyor Martínez Barrio fa una pausa que dura alguns segons. Com que el senyor Calvo Sotelo continua callat al seu escó, el senyor Martínez Barrio segueix dient:)

¿M'autoritzeu a interpretar-ho com que és sols una pregunta utilitzant un dret normal? ¿Com ha estat feta la pregunta a la Cambra? D'una manera desusada a les Corts ordinàries de la República. Això que jo he hagut de suportar des d'ací, assegut als escons de l'oposició, i és que aquestes comunicacions es llegiren a l'hora del despatx sense que d'elles tingués coneixement la minoria, no s'ha fet ara, ni hi ha hagut cap propòsit de furtar el debat. Ahir, en rebre la comunicació del Govern, jo, per mitjà d'un senyor secretari, el senyor Madariaga, vaig posar a coneixement de la minoria més caracteritzada de l'oposició —Acció Popular—, el propòsit de posar-la a discussió i, efectivament, el senyor Carrascal, que no era a la Cambra, va venir i va intervenir en la discussió, hi hagué un debat en el qual li contestà el ministre d'Estat i que determinà una votació. He de recordar que aquest és el primer cas que es dóna a la Cambra. ¿En què s'assembla aquest procediment al que s'utilitzava abans? Té dret el president de la Cambra a retardar el despatx d'una comunicació del Govern? ¿S'ha prestès amb això sostreure-la al coneixement de la Cambra? Si la V. S. o algú del vostre grup hagués estat ahir a la Cambra, s'hauria procedit igual que amb la minoria d'Acción Popular i se us hauria fet saber aquesta determinació de la Presidència.

Constaran en acta les paraules de la V. S. i el que jo voldria és que aquesta norma que s'ha seguit per al despatx d'aquesta comunicació fos seguida per Governs d'altres signes que ens puguin seguir.

Em consideraria indigne si fos solament president de la majoria i si tractés de sostreure cap problema al coneixement dels senyors diputats i principalment de les minories d'oposició.

El senyor CALVO SOTELO: El senyor president de la Cambra té raó quan afirma que és el president de tots els diputats. El primer acte polític que jo vaig realitzar a penes constituïda la Cambra fou recomanar als diputats de la minoria a què pertanyo que emetessin llur vot perquè ocupés la presidència la V. S. El senyor president de la Cambra no ha donat amb la seva conducta el més lleu motiu per a la irascibilitat. El que jo he dit és que s'ha procedit amb una celeritat excessiva i innecessària. Jo em rendiria davant ella hi haguessin estat motivades per una necessitat extrema de govern, però és que la comunicació té data d'ahir mateix.

El PRESIDENT DE LA CAMBRA: Si el senyor Carrascal en la seva intervenció, m'hagués demanat que l'assumpte hagués quedat damunt la taula, així s'hauria fet.

El senyor CALVO SOTELO: Jo no vaig estar ahir a la Cambra.

El PRESIDENT DE LA CAMBRA: Si hi hagués estat la V. S. li ho hauria advertit.

El senyor CALVO SOTELO: L'estat d'alarma no cal prorrogar-lo fins al dia 17; la celeritat, doncs, era completament innecessària, perquè la comunicació és de data del dia 11.

El PRESIDENT DE LA CAMBRA: La celeritat correspon indicar-la al propi Govern, i correspon a la iniciativa dels senyors diputats diferir una discussió si així ho creuen convenient, i la presidència té el deure d'emparar aquests drets. El Govern féu ús del seu. Cap diputat dels que intervingueren intentà d'impedir-ho, i la presidència de la Cambra no tenia perquè evitar-ho ni intervenir.

Pot la V. S. llegir els Diaris de Sessions i advertir que aquesta tramitació s'ha seguit sempre en la Cambra anterior. (Aplaudiments.)

El MINISTRE D'ESTAT: Comunicacions d'aquest tipus es llegiren sempre a la Cambra anterior abans d'entrar en l'ordre del dia, i durant el despatx, i ni un sol cop se'ns donà coneixement a les minories que anaven a discutir-se fins que no es llegissin. Això motivà que ens apropéssim a la Mesa a sollicitar que se'ns advertís, i en canvi no se'ns féu cas i ocorregué durant onze mesos. La V. S. pot contrastar aquesta conducta d'aleshores i la que s'ha seguit ara. (Aplaudiments.)

S'aprova l'acta per unanimitat i es dóna lectura al despatx ordinari.

El MINISTRE DE JUSTICIA intervé per fer un aclariment. La Comissió de Justícia—diu—ha dictaminat el projecte de llei sobre jubilació de jutges i magistrats i ha establert una diferència entre el dictamen i el projecte de llei. En aquell es fixava en 67 anys de jubilació i en el dictamen es fixen en 65. Amb l'objecte de portar aquest projecte de llei que en les condicions reglamentàries decideixo retirar-lo en ús del meu dret per posar-me d'acord amb la Comissió.

S'aprova definitivament el projecte de llei aprovant el pla d'obres redactat pel gabinet tècnic d'accessos i extraradi de Madrid.

ES POSA A DISCUSSIO EL DICTAMEN DE LA COMISSIO DE FINANCES SOBRE EL PROJECTE DE LLEI ESTABLINT ALGUNES DISPOSICIONS REFERENTS A LA CONTRIBUCIO SOBRE LES UTILITATS DE LA RIQUESA MOBILIARIA

El senyor RUBIO CHAVARRI (progressista): Consumeix un torn en contra.

Fa història de la situació de la nostra economia; i creu que els projectes del Govern sobre el règim tributari no remeiaran aquesta situació, que al seu jui és greu.

Afirma que aquests projectes no donaran la xifra exacta desitjada pel que es refereix al règim tributari, i diu que en la recaudació es deixa sentir un gran retraiment, cosa que, a jui de l'orador, és un símptoma greu.

Diu que a això hi contribueix l'estat d'indisciplina i anarquia que, segons ell creu, es troba el país.

Demana al Govern que restableixi el principi d'autoritat, i està d'acord en que es podria governar en sentit diferent, però amb disciplina en tot el país, la que l'estat actual de l'ordre públic repercuteix molt directament en els problemes econòmics.

El senyor MARTIN DE NICOLAS: Li contesta en nom de la Comissió. Nega que Espanya travessi cap situació greu en quant a la recaudació. La balança de pagaments ha millorat considerablement.

El senyor VIDAL I GUARDIOLA: Intervé per explicar el vot de la seva minoria.

Jo estimo que per vivificar l'economia el principal és enfortir la iniciativa privada i l'esperit d'empresa, castigant severament el capital segur, restringint les càrrecs que pesen sobre el capital que corre perill. Per això no puc jo sumar-me a les iniciatives dels senyors Adamez i Rubio Chavarri.

La contribució d'utilitats ha d'ésser reglamentada i ordenada, reunint els impostos sobre utilitats i l'ensaig sobre la renda.

La diferència de quotes sobre la capacitat econòmica dels contribuents no podrà aconseguir-se en tant que no es faci una coordinació de tota la imposició directa perquè pagués aquest augment solament el que pugui pagar-lo i no els que tenen aquesta petita renda com a complement de treball.

La contribució d'utilitats grava en moltes ocasions illusions d'utilitat, i es pot suportar un impost del cinc per cent, i no es pot suportar aquest augment fins al vint per cent.

El MINISTRE DE FINANCES recorda que el senyor Vidal i Guardiola, a les Corts Constituents, amb motiu d'un projecte semblant, s'expressà en idèntics termes que avui, i el senyor Barcia, d'Izquierda Republicana, es mostrà d'acord amb ell. El Govern es compromet a estudiar l'assumpte detingudament i portar a la Cambra un projecte de llei.

S'aprova l'article primer.

Sense discussió, s'aprova el segon.

El senyor ADAMEZ defensa un vot particular sobre la disposició transitòria, i demana que quedi redactada així:

"Als efectes de l'aplicació d'aquest article, les utilitats en elles gravades s'entendran tributades per dies. El gravamen dels que, arran d'aquesta disposició, s'haguessin tributat abans d'aquella, es regiran pels preceptes anteriors. Queden suprimits els altres paràgrafs d'aquest article."

El senyor MARTIN DE NICOLAS s'hi oposa, en nom de la Comissió.

Diu que si s'acceptés la fórmula del senyor Adàmez, es posaria en situació difícil algunes societats anònimes.

El senyor ADAMEZ rectifica, i demana votació nominal.

Es rebutjat aquest vot per 147 contra 34.

El senyor VIDAL I GUARDIOLA intervé sobre l'article, i considera que es comet una gran injustícia en no acceptar el criteri del senyor Adamez, que, al seu judici, és més just que el dictamen.

El senyor MARTIN DE NICOLAS, en nom de la Comissió, defensa el dictamen, dient que no s'ha fet més que reproduir el text de la disposició transitòria de la llei de 1932.

El senyor VIDAL I GUARDIOLA rectifica. També rectifica el senyor Martín de Nicolàs.

Queda aprovada la disposició transitòria primera. Sense discussió s'aproven les disposicions segona i tercera.

Queda aprovat el dictamen.

LA SITUACIO ECONOMICA D'ALMERIA

El senyor JIMENEZ CANGA ARGUELLES explana la seva anunciada interpel·lació sobre la situació econòmica de la província d'Almeria.

(S'asseu al banc blau el ministre d'Obres Públiques.)

Afirma que la tràgica situació de la província d'Almeria és insostenible. Les mines són parades, i en aquest any d'aiguats a tot Espanya no ha plogut a Almeria, i la secada ha causat un dany gravíssim als fruits del país.

Es pretén que siguin únicament les classes patronals les que resolguin l'enorme atur que hi ha en aquella província. Això és impossible i injust. Cal que l'Estat hi construeixi obres hidràuliques, que, ultra remeiar momentàniament l'atur, servirien per a millorar l'economia de la província.

Acaba demanant que acudeixi el Govern a remeiar aquesta situació amb obres públiques i imposant la seva autoritat en el camp perquè es puguí treballar.

(Ocupa la presidència el senyor Fernández Clérigo.)

El senyor PRADAL intervé i explica minuciosament la situació de la província d'Almeria, agreujada avui per diferents causes. Exposa les vicissituts que han travessat els projectes d'obres públiques en aquella regió. Aquests projectes foren redactats pel senyor Prieto i quan anaven a ésser desenvolupats vingueren les dretes i tiraren a terra la tasca del senyor Prieto.

El senyor FERRER DOMINGO també intervé i declara que cal anar en auxili de la província d'Almeria arbitrant els mitjans que el Govern estimi convenients perquè Almeria deixi d'ésser la regió de la "set i del dolor".

El senyor PASCUAL LEONE intervé i declara que cal fer tot el possible perquè Almeria sigui una província civilitzada. Avui no existeix en aquella terra més que misèria i tristeses.

Com a principal necessitat assenyala la d'escometre el problema de les obres hidràuliques que és tan necesari com apremiant.

També és una necessitat la repoblació forestal. Almeria — diu — està sotmesa a un mecanisme administratiu especial que li consenteix un major desenvolupament en tot el que afecti a obres públiques en aquella regió.

El senyor GALLARDO intervé també i posa de relieu igualment les necessitats d'Almeria.

El ministre d'OBRES PUBLIQUES contesta als oradors.

Sóc el primer a reconèixer l'heroisme dels almeriencs.

Vull dir que seré el que farà menys política. No puc contestar en els termes extensos que abraça la interpel·lació. Solament m'he de limitar als problemes d'obres públiques.

Jo he sentit des que sóc ministre la preocupació d'Almeria.

Suposo que no es pretendrà que jo resolgui aquest problema en 24 hores, quan altres ministres després d'estar algun temps a Obres Públiques, no van fer res.

Des que vaig ocupar la cartera tinc el propòsit de resoldre el problema de l'atur, no solament a Almeria, sinó a altres regions.

En la mesura que a mi m'ha estat possible he acudit a posar remei a la situació d'Almeria. El problema d'aquesta regió, com el de les altres regions espanyoles que sofreixen crisi, és molt complex.

Crec que podré iniciar una obra que va tenir el seu naixement fa un segle: l'endegament dels rius Castril i Guardal.

Em preocupo que a aquest respecte se li pugui fixar consignacions per als propers pressupostos.

En aquests tres mesos de Govern de Front Popular s'han atès les obres del port, carreteres, etc., d'Almeria. Jo no ofereixo res que no pugui complir. Acaba dient que es remeiarà la situació d'Almeria.

El MINISTRE D'ESTAT declara que el Govern es preocupa de la província d'Almeria. I si estiguessin — afegeix — altres companys de Govern, podrien donar bons testimoniatges d'aquestes paraules. En aquests moments es prepara el projecte de regadiu per tal d'atendre la necessitat de portar aigua potable a molts pobles. Jo sóc al Govern i he de declarar: o que es resol en la mesura del possible el problema d'Almeria o jo no tinc a fer res en la política.

(Ocupa la presidència el senyor Martínez Barrio).

Cal anar — diu — com deia el senyor Pascual Leone, a la creació d'un organisme coordinador que salti per damunt de tots els entrebancs burocràtics. Seríem mesquins si anéssim a cercar pedestals de política personal. També estan ja en marxa projectes de repoblació forestal i afloraments d'aigües subterrànies.

Acaba dient que es concerten actualment tractats comercials amb distints països, per a l'exportació de raïm d'Almeria.

El senyor JIMENEZ I CANGA ARGUELLES rectifica breument.

El MINISTRE DE GOVERNACIO llegeix un projecte de llei.

El senyor PRADAL també rectifica.

Queda llesta la interpel·lació, es llegeix el despatx ordinari, es fixa l'ordre del dia per a la sessió propera, i s'aixeca la sessió a les nou del vespre.

En això AVI I NETA están ¡d'acord!

Quant a les Xocolates Elgorriaga, la opinió es unánim i justa: son xocolates deliciosos. La Casa Elgorriaga, que té sempre compte de la qualitat, posa al servei del públic la seva experiencia de 200 anys i els seus perfectes métodes moderns. Les seves xocolates son assaborides amb entusiasme per tots: xics i grans. Quin sabor, quina aroma! Que bé es paeixen i quant que alimenten! Demani'n avui algunes rajoles al seu proveidor.

Les exquisides Xocolates Elgorriaga

EL DOCTOR JOSEP ARMANGUE I TUSET

de l'Acadèmia de Medicina de Barcelona

TRASLLADA EL SEU DOMICILI I CONSULTORI DEL CARRER D'AUZIAS-MARCH, NUMERO 20 AL N.º 22 DEL MATEIX CARRER

La tivantor entre la U. G. T. i la C. N. T. a Màlaga

Els obrers de la U. G. T. s'han reintegrat al treball - S'han practicat nombrosos escorcolls i detencions - En una topada han resultat un mort i un ferit de la C. N. T. S'ha efectuat l'enterrament del que fou president de la Diputació senyor Antoni Roman Reina - S'ha ordenat el desarmament general - El governador ha aixecat la clausura dels centres de la C. N. T.

Màlaga, 12. — Aquest matí, d'acord amb allò disposat per la U. G. T. la normalitat era completa en tots els treballs menys en aquells interromputs per vagues econòmiques de plantejament anterior.

La policia, la guàrdia d'assalt i la guàrdia civil, han actuat d'una manera eficaç durant la matinada practicant escorcolls i detencions. Han estat detinguts en una casa del carrer de la Fuente, domicili de l'anarquista José Rodríguez Carrasco, 17 individus que celebraven una reunió clandestina. Tots han estat empresonats a disposició del tribunal d'urgència i a alguns se'ls trobaren armes.

Se sap que han estat detinguts per la policia altres dirigents de la C. N. T.

Quan anava a començar la feina als molls del port, s'ha produït aquest matí una altra topada sagnant entre grups de marxistes i sindicalistes. A conseqüència del tiroteig intensíssim han resultat un mort i un ferit, ambdós de la C. N. T.

El mort s'anomenava Carlos Santiago Gómez, de 23 anys, solter, natural de Cutar, d'aquesta província, amb domicili al carrer de Balmes, 25. En ésser recollit se l'ha traslladat a la Casa de Socorsos, de l'Hospital Nublé on se li hn apreciat catorze ferides de bala; sis al pit, dues al ventre, tres a l'espatlla; una en una cuixa i dues al braç esquerre.

El ferit s'anomena Esteban Materos, de 47 anys, domiciliat al carrer de Salitre, 29. Presenta una lesió per bala a la cama esquerra amb orifici d'entrada i sortida, de pronòstic greu. Ha quedat allitat al mateix hospital.

La força pública ha acudit i ha detingut Miguel Gonzàlez Mesa (a) "El Quimico", de 28 anys, en el moment que fugia i es guardava un revòlver. L'arma estava amb la seva càrrega completa. De més a més, portava en una butxaca catorze projectils de recanvi.

Miquel ha presentat llicència estesa el dia 10 d'aquest mes.

Registrades les robes del cadàver de Carlos Rodríguez Robles, s'ha trobat una pistola "Star", calibre 9, de les que usa el cos de Carrabiners. L'arma té el número llimat, per la qual cosa se suposa que és una de les sostretes mitjançant el procediment de la sorpresa, als individus del dit institut.

A la comissaria, quan s'estenien les diligències sobre aquest succés, al tinent d'assalt senyor Pere Alvarez se li ha ocorregut examinar aquesta pistola, però no tenia posat el segur i s'ha disparat. Per sort la bala ha anat contra la paret, però l'alarma fou la que per l'actual tensió d'ànim havia de produir-se.

Entre els detinguts figura Alfons Miller García, de 21 anys, que portava una pistola sense número, carregada; i una dona anomenada Amàlia Pérez Jiménez, que portava també al pit una pistola d'un jove comunista que la seguia i que sabia que anava a ésser escorcollat.

A les onze del matí ha sortit del Palau de la Diputació la comitiva de l'enterrament del que en fou president, senyor Antoni Romàn Reina, socialista, assassinat ahir pocs moments després de sortir del seu domicili. Ha estat una manifestació de dol tan imponent com la del regidor comunista senyor Andreu Rodríguez. L'ordre era anàleg a l'acte d'ahir.

El nombre de corones ha sobrepassat de cinquanta, totes de flors vermelles, especialment clavells, amb símbols i inscripcions dels partits socialistes i comunistes. Les organitzacions obreres anaven agrupades darrera les corones que anaven dedicades i que eren portades especialment per noies, en llur major part amb l'uniforme de les milícies.

Els milicians masculins no han figurat en l'enterrament.

El cadàver era portat pels militants marxistes. La carrossa fúnebre era tirada per quatre cavalls, sense creu ni coberta. Una enorme multitud ha acompanyat el cadàver al cementiri de Sant Miquel. A la presidència del dol figuraven l'alcalde accidental, senyor Molina Moreno, socialista, i els diputats doctor Sarmiento, Acuña i Dorado, socialistes; Bolívar, comunista, Frapolli, d'Unión Republicana. També, en l'exercici de la presidència de la Gestora provincial, el vice-president senyor Blasco, alcalde de Campillos.

El pas de la comitiva, que ha desfilat pel centre de la capital, ha estat presenciat per una enorme gentada.

D'onze a una de la tarda el tancament ha estat general en senyal de dol.

Al cementiri, mentre es donava sepultura al cadàver, s'han pronunciat pels dirigents vibrants discursos exaltant les bondats de la víctima i condemnant aquests crims.

Les entitats marxistes han repartit profusament un manifest en el qual diuen traidors als elements que a nom de la C. N. T. assassinen els proletaris. S'afegeix que solament serveixen els interessos feixistes i actuen sota les ordres del Feix. Termina el manifest dient que ja no es pot parlar d'unificació amb aquestes paraules: "L'abisme que ens separa no es pot salvar. Això seria el feixisme, i això ho ha fet possible la C. N. T.".

El governador civil ha fet fixar un band en el qual s'ordena l'immediat lliurament a la Comissaria i casernes de la Guàrdia civil de totes les armes, inclús amb llicències i guies, sense excloure les concedides en aquests darrers dies. A l'ensems la força pública té ordres concretes d'escorcollar tots els transeünts, doncs es va a un desarmament general.

El governador ha aixecat també la clausura que ahir va manar de tots els centres de la C. N. T., per demostrar que l'autoritat no es decanta a favor de cap dels bàndols en pugna.

Les reobertures ja s'han fet.

A dos quarts de dues de la tarda hi ha hagut un tiroteig pel voltants de la Casa del Poble, però sense conseqüències.

Sembla que com que aquest matí n'ha caigut un de la C. N. T., aquests elements tenen el propòsit de dificultar el trànsit rodat. A l'Alameda de Caputxins ha estat tirotejat un camió de passatgers. Amb aquest motiu són molts els autobusos que s'han retirat del servei.

El sindicalista Miquel Ortiz Acevedo, ferit el dia 10, està millor dins la gravetat.

Aquests esdeveniments tenen gairebé paralitzades les gestions per a la solució de la vaga d'obrers dels tallers de diaris. Per això, doncs, no hi ha premsa local. També, amb el d'avui, són tres els dies que portem sense vendre la premsa de Madrid.

Aquesta matinada, a les quatre, han portat en automòbil, des de Fuente Piedra, el cap de policia d'aquell poble, senyor Josep Aulet Tomàs. Greument ferit ha ingressat en el sanatori del doctor García Recio, on ha quedat allitat.

El senyor Aulet sofreix les següents ferides d'arma de foc: una sota l'aixella dreta, una altra en el sisè espai intercostal dret, una altra en el novè del matèix costat, una altra en la regió sacra y una altra en el braç dret. El seu estat és gravíssim.

L'agressió va ésser realitzada en aquell poble per dos individus, els germans anomenats Borrego, que havien estat guàrdies municipals en aquella localitat i als quals va declarar cessants per combinacions d'retistes.

El senyor Aulet és membre de Izquierda Republicana, i degut a les eleccions va anar a Fuente Piedra a exercir l'esmentat càrrec de cap de Policia.

Els «incidents» de Màlaga, segons «Solidaridad Obrera»

"Solidaridad Obrera" segueix informant els seus lectors d'aquella manera especialíssima, confiant segurament en el caràcter, també especialíssim, que atribueix als seus lectors. No obstant, pren les seves precaucions, i, ultra informar-los tendenciosament, amaga el que li convé.

Es així que, en reportar els fets de Màlaga amb l'assassinat d'un regidor i del President de la Diputació, aquest darrer per l'esquena i en un carrer tranquil i solitari, a la sortida de casa seva i pocs moments després d'acomiadar-se de la seva filla, diu, en un titol a dues columnes:

"*En los incidentes mueren también un concejal comunista y el presidente de la Diputación, de filiación socialista.*"

En el mateix número de la "Soli", a la secció "Hoy", la mateixa Fai vol contestar la informació de "El Debate".— que nosaltres reproduírem i que causà una sensació enorme — sobre aquelles paraules d'Ascaso en un míting de la C. N. T. a Madrid:

"*El representante de Cataluña, Francisco Ascaso, explicó el desarrollo del movimiento del 6 de octubre, recordando la actuación de Badía, "sobre cuya personalidad — dijo — no insistimos porque ya se le ha ajustado la cuenta".*"

Vol contestar el fet de reportar aquestes paraules, i, començant amb un gran braó, diu:

"*La Prensa mercenaria desvirtúa continuamente y con manifiesta mala fe los conceptos emitidos desde la tribuna pública por nuestros camaradas. Reciente es la conducta indigna de "El Debate", de Madrid, al comentar el discurso pronunciado por el compañero Francisco Ascaso en el último mitin celebrado en dicha ciudad.*"

Però, de sobte, sembla que li cremi la ploma el record de les paraules, com si tingués por, no solament de recordar-les, sinó de desmentir-les, i dissimula, passa llisquent, es mossega la llengua i, voltant el tema desagradable, les embranca per un altre cantó: la necessitat de tornar a fer sortir l'òrgan nacional "C. N. T.", ja que són tants i tants milers els afiliats. Per parlar d'aquestes coses *desagradables*, la Fai necessita un òrgan que tiri 50.000 exemplars i que surti fora de Catalunya; la "Soli" no s'hi atreveix, li fa diguem respecte,

El sots-secretari de la Presidència desment uns rumors sobre la situació a la Guinea

Madrid, 12. — El sots-secretari de la Presidència, senyor Carles Espla, en sortir prop de dos quarts de set de la tarda del despatx de ministres, on sens dubte ha estat conferenciant amb el cap del Govern, ha fet als periodistes les següents declaracions:

—Fa dies sentiríeu rumors referents a la situació a la Guinea. La situació en aquella colònia no té res d'anormal. No hauria valgut la pena de rectificar res, però alguns elements de Santa Isabel estan enviant telegrames en els quals es demana la destitució del governador general. Els telegrames es dirigeixen no solament als centres oficials, sinó als partits, periòdics, etcètera. L'únic que hi ha hagut, i el que hi ha és una campanya d'agitació moguda per elements als quals molesta la rectitud del governador general, senyor Luis Sánchez Guerra, al qual el Govern ratificà la confiança quan prengué possessió. Ara, amb motiu d'aquestes qüestions, el Govern ha ratificat novament la seva confiança al senyor Sánchez Guerra.

Es plena i absoluta—ha dit el senyor Espla—la confiança del Govern al governador general, i se l'ha autoritzat perquè prengui tota mena de sancions contra els que intentin pertorbar la situació a la colònia és de normalitat.

Un periodista ha preguntat al senyor Espla si s'havien enviat vaixells de guerra a Guinea.

—Hi ha anat—ha dit—el "Méndez Núñez", però és que el viatge d'aquest creuer era sollicitat pels elements de Guinea des del mes de gener. Naturalment, el "Méndez Núñez" sortí cap a la colònia amb anterioritat als fets a què acabo de fer referència.

Loteria Vendrell
Hospital 7 Rellotgeria

El programa parlamentari per a dimarts

Madrid, 12. — El president de les Corts ha dit aquesta nit als periodistes:

—Dimarts es discutiran dos projectes de justícia, un sobre la reforma de la Llei d'Ordre Públic i un altre sobre Justícia municipal. En aquest hi ha presentats nombrosos vots particulars i esmenes.

Ja avançada la tarda, es donarà lectura a la proposició no de llei del senyor Gil Robles sobre l'ordre públic.

Han estat incorporats a l'ordre del dia un dictamen de la Comissió de Peticions sobre les assenyalades amb els números 1, 3 al 14, 16 i 18 al 28; un altre de la Comissió de Presidència sobre el projecte de llei disposant que les certificacions en extracte d'actes de naixement que s'expenien a efectes escolars, ho siguin en paper timbrat d'última classe, i un altre de la Comissió de Presidència sobre la proposició de llei, modificant l'article primer de la d'incompatibilitats.

Les gestions del senyor Martí Barrera a Madrid

Madrid, 12. — El conseller de Treball de la Generalitat de Catalunya, senyor Martí Barrera, continua activament les seves gestions prop dels alts organismes dels Ministeris d'Indústria i Comerç, Treball i Obres Públiques, a l'objecte de portar a feliç terme les gestions encaminades a resoldre els problemes que el portaren a Madrid.

El senyor Barrera, que està excellentment impressionat sobre la ràpida solució d'aquests problemes, tornarà a Barcelona aquesta nit o demà.

Els assentiments d'ahir

Madrid, 12. — El ministre d'Agricultura ha facilitat la següent nota d'assentaments realitzats el dia d'avui, 12 de juny:

Jaén. — Terme municipal de Santisteban.

Fiques: Ardorosos i Sierra del Loro, 150 camperols caps de família del poble d'Aldea Quemada.

El cap de Premsa del Palau Nacional

Madrid, 12. — Ha estat destinat cap de premsa del Palau Nacional el periodista madrileny i conseqüent republicà senyor Ricardo Flores, redactor de "El Liberal".

El senyor Flores, que fou objecte d'implacables persecucions en temps de la dictadura i del darrer bienni, està essent molt felicitat pels seus companys.

La reforma de la justícia militar

Madrid, 12. — El ministre de Justícia i el president de la Sala de Justícia Militar del Tribunal Suprem han tractat de l'estudi d'un projecte de llei reformador dels preceptes legals processals de la jurisdicció castrense. No és molt aventurat suposar que en l'esdevenidor els consells d'guerra contra paisans tinguin tribunals compostos per vocals civils i militars. Tal vegada la participació civil intervingui també en la instrucció dels sumaris.

Desitja el senyor Blasco Garzón que la setmana entrant es presenti el projecte de llei amb aquestes innovacions perquè sigui aprovat abans de les vacances. La composició de la Sala sisena del Suprem, el més alt Tribunal de la jurisdicció castrense, no sofrirà modificacions.

Es presenten dificultats en l'estudi de l'Estatut Basc

Madrid, 12. — A dos quarts de sis de la tarda s'han reunit al Congrés tots els diputats de Biscaia, Guipúscoa i Alava, que es troben a Madrid, per tractar d'una dificultat greu que ha sorgit en estudiar el projecte d'Estatut basc i que pot suposar per a la seva aprovació un greu perill.

De tal importància és el conflicte que ha sorgit, que si no es resol aviat i satisfactòriament, és possible que el president de la Comissió d'Estatuts, senyor Indalecio Prieto, presenti la seva dimissió amb caràcter irrevocable i expliqui al saló de sessions els motius que ha tingut per a adoptar aquesta resolució.

Es clar que, a pesar de tot, i a l'altura que es troba l'estudi de l'Estatut basc, la seva aprovació no perilliarà massa, perquè no es tracta d'un dels punts del pacte del Front Popular, que el Govern ha de complir, sinó d'un compromís de la República contret en els primers temps, quan presidia el Govern provisional el senyor Alcalà Zamora, el qual es comprometé des del balcó de la Casa del Poble d'Eibar, davant el país basc, a què la República li concediria el seu Estatut autonòmic.

En aquest moment no creiem necessari avançar més detalls d'aquest entrebanc en la marxa harmònica fins ara de l'estudi del dit projecte de llei.

LA REUNIÓ DELS DIPUTATS BASCOS

Fins a les vuit de la nit han estat reunits els diputats bascos.

El senyor Prieto ha dit que la reunió no havia tingut massa interès i que per tant li semblava oportú no donar referència.

El senyor Aguirre ha manifestat que havia estat un canvi d'impressions amb absoluta unanimitat entre els reunits, se que es parla—ha afegit—de la dimissió per part del senyor Prieto de la presidencia de la Comissió d'Estatuts. No hi ha res d'això, podeu desmentir-ho categòricament.

Ens hem ocupat principalment en l'estudi de la part de finances de l'Estatut, única que està per dictaminar per la Comissió. Ens hem repartit el treball i no hi ha altra cosa.

Es concedeix la medalla de Madrid al senyor Prieto

Madrid, 12. — En la sessió celebrada aquest matí per l'Ajuntament de Madrid, després de despatxar assumptes de trèmit i acabat l'ordre del dia, el secretari ha donat lectura a una moció en la qual es demanava que es concedeixi la medalla d'or de la vila de Madrid al senyor Indalecio Prieto per la tasca beneficiosa per a Madrid que realitza en crear el gabinet d'Accessos i Extraradi. L'alcalde ha dit que el seu desig era que la decisió es prengués per unanimitat.

Ha intervingut el senyor Cort dient que considera just l'homenatge, però ha d'advertir que aquesta obra que el senyor Prieto realitzà quan fou ministre havia d'haver-la fet l'Ajuntament perquè aquesta és la seva missió. Per aquest motiu ha de proclamar la incapacitat absoluta d'aquest Ajuntament.

L'alcalde ha reconegut que era lamentable que aquesta obra no hagi estat de la iniciativa de l'Ajuntament, però no per això era menys laudable la tasca del senyor Prieto en benefici de Madrid.

El senyor Sánchez Guerra ha dit que, com és just, deixava a un costat la seva significació i s'adheria a l'homenatge.

Després de preguntar el senyor Madariaga el pla de l'Ajuntament per a fer front a les càrregues que significa l'ex-xampla, i després d'intervenir altres regidors adherint-se a la moció, aquesta ha estat aprovada per unanimitat.

El projecte de llei sobre activitats il·lícites

Madrid, 12. — El fiscal general de la República ha manifestat avui als periodistes que en la seva entrevista d'ahir amb el ministre de Justícia havien tractat d'un projecte de llei que es refereix a tallar les activitats il·lícites i perilloses. Amb nosaltres coincidí—ha dit el senyor Fiscal—el president de la Sala sisena, senyor Mariano Gómez. La seva intervenció no estava relacionada amb l'esmentat projecte.

Referint-se a altres qüestions, ha dit que en el sumari que s'incoa contra el general López-Ochoa continuen les declaracions.

"Gaceta" per a Barcelona

INSTRUCCIÓ. — Ordre organitzant el nou Institut Nacional de Segon Ensenyament a Bacrelona, que rebrà el nom de Francesc Macià.

Una altra disposant que la provisió de les càtedres de l'esmentat Institut s'atenguin sense necessitat de nova convocatòria als concursos i oposicions manats a anunciar i anunciats el 4 del mes actual.

La residència d'estiu del President de la República

Santander, 12. — Ha estat a Santander el secretari general de la Presidència de la República, senyor Bolívar. Acompanyat del diputat a Corts senyor Ruiz Rebollo i de les autoritats, ha visitat les finques que podria ocupar el cap de l'Estat durant l'estiueig en aquesta província.

El senyor Bolívar ha estat a "Villa Piquio", que ocupa l'ilustre doctor Aguilar, el qual ha contestat al senyor Bolívar que, com a espanyol, com a republicà i com a santanderí, la cedia desinteressadament al President de la República. El senyor Bolívar ha tornat a Madrid.

CASA DE CARITAT DE BARCELONA
SERVEIS MUNICIPALS FUNERARIS

ANUNCI

Fins a les 13 hores del dia 15 del proper mes de juliol s'admetran ofertes al Concurs, acordat per la Comissió Mixta dels Serveis Municipals Funeraris de la Casa de Caritat de Barcelona, per a l'adquisició d'un solar edificat o sense edificar, d'extensió mínima 100.000 pams quadrats i situat dintre del terme municipal de Barcelona i en la zona d'Eixample compresa entre les Rondes i els antics Municipis agregats.

Les propostes, que hauran d'ésser presentades al senyor President de la dita Comissió, carrer de Montalegre, 5, indicaran el preu net del solar, lliure de tota càrrega i la forma de cobrament.

Barcelona, 13 de juny del 1936.

CASA DE CARITAT DE BARCELONA
Serveis Municipals Funeraris,
El President de la Comissió Mixta,
JOSEP IRLA

DE LES TERRES CATALANES

EL DESÈ APLEC APLEC EXCURSIONISTA DE LES COMARQUES TARRAGONINES, A SANTES CREUS

El diputat al Parlament de Catalunya senyor Pere Lloret, acabant de pronunciar un discurs amb motiu del descobriment d'una làpida dedicada al poble de Santes Creus, en commemoració del desè aniversari de la celebració dels aplecs (Foto Vallvé)

QUESTIONS LOCALS

LA MENDICITAT A SABADELL

Temps ha que nosaltres teníem en cartera d'encetar novament aquest tema. Que altres companys de localitats diverses s'hagin avançat entorn de la mateixa qüestió, no serà obstacle perquè nosaltres també insistim.

No sabem exactament si a totes les entrades de la població hi ha avisos dirigits als captaires. En una entrada és cert que n'hi ha un. Diu, més o menys: "Captaires: No entreu a la població o passeu-hi de llarg; del contrari, se us aplicarà la llei".

La llei? Quina llei? Si es tractés de bromejar diríem la llei de l'embut, perquè en realitat a Sabadell no s'aplica la llei als captaires o, almenys, no s'aplica literalment. En especial els dissabtes, els captaires abunden i formen legió. Naturalment que són afectats en proporció numèricament important els barris extrems. I com que es dóna la coincidència que particularment hi habitem, és per això que ho hem constatat de faisó repetida i constant.

Lliurats al sentimentalisme equivocat, podríem àdhuc auto censurar-nos. Tenim raó d'emprendre-les contra els vagabunds forçosos o de professió? No és un dilema massa angoixós. Hem de partir de la base que l'assistència ha d'ésser quelcom ben dotat i perfecte. Si és així la persecució dels captaires ha d'ésser implacable, gairebé dura, per a evitar que els paràsits prenguin forma vitalícia i viciosa.

Ens sembla del tot inajornable que l'Ajuntament desplaci els números que calguin de guàrdies urbans, als llocs estratègics de la ciutat, per a obtenir la identificació dels captaires i procedir d'acord amb la llei. Com a partidaris de complir-la, ningú no ens guanya. Es justament per aquesta raó que sentim pruïja d'acatament a la legislació dels Governs legítims. Hi ha una llei de vagabunds, i és imperiosament necessari posar-la a la pràctica.

En països d'Europa molt acostats a nosaltres geogràficament, però tanmateix, i per distort nostre, allunyats de certs flagells, que de res no ens beneficien, no passa el que passa aci. Per una d'aquelles coincidències i circumstàncies del destí, sojornem sovint en una ciutat del migdia francès que pocs desconeixeran: Béziers. Aquella població compta amb 80.000 habitants, i durant moltes de les visites que nosaltres li hem retut, solament ens ha estat possible de veure-hi un captaire i encara un captaire tolerable: un home pobrament vestit que es limitava a entonar els clàssics "couplets" tan en boga a la veïna República.

Sabadell, segons un cens recentíssim, és una ciutat de cinquanta mil habitants. Amb trenta mil habitants menys que Béziers, els captaires guarden una proporció esfereidora en contra. Cal solucionar el problema. Ho deia l'amic Planes i ho repetim nosaltres. Altres pobles l'han solucionat. Seria, doncs, una vergonya que Catalunya i les seves ciutats, que en són un exponent vital, no sabessin situar-se a l'alçària de qualsevol país europeu.

No res més que vigilància efectiva i eficaç. I potser també un avís bilingüe, tot i que en som tan contraris. Però de vegades els inconvenients tenen una mica de gràcia. No tots els captaires que ens visiten són catalans. Gosaríem dir que ni un u per cent.

S. C. U.

MATARÓ

Pro catalanització. — Escacs Nomenaments

Mataró, 10. — Ahir, al vespre, se celebrà en el local de l'Associació Protectora d'Ensenyança Catalana la reunió general convocada, quedant constituïda la nova Junta en la següent forma: president, senyor Félix Ribes Pla; tresorer, senyor Josep Layret Maçana; secretari, senyor Jaume Castellví Toda, i vocals, el senyors Joan Vallescà i Florentí Serra. Els reunits acceptaren una proposta per fer un nou "Comitè Pro Catalanització" que vetlli pel prestigi i integritat de la nostra llengua, i fer gestions per tal que es respecti el dret d'ensenyament del català a les escoles que no ho fan.

— A les nou de la vetlla d'ahir, amb motiu del repartiment de premis del Primer Campionat social de la Penya Soler, se celebrà una sessió de simultànjes a vint taulers, a càrrec del campió de Mataró de primera categoria, senyor Martí Valls Tona.

— Han estat nomenats vocals de la Junta Arbitral que preveu la Llei de Contractes de Conreu, per part dels propietaris, els senyors Jaume Recoder Esquerra i Joaquim Pujol, i pels cultivadors el senyor Pau Bellariu Nogueres, veïns d'aquesta ciutat, i secretari d'aquesta Junta el del Jutjat de Primera Instància i Instrucció de Mataró.

PRADES

Orquestra infantil. — Vària

El dia de Pasqua tingué lloc una simpàtica festa amb motiu de la inauguració de la Banda de música composta per nens de deu a tretze anys, tots fills de la vila, i que tan sols feia 14 mesos que havien començat a aprendre les primeres lliçons de solfeig.

A les onze del matí, la Banda "Jovenívols" (nom que se li doná en batejar-la), féu la seva aparició a la Casa Consistorial, on foren rebuts per l'Ajuntament en pes. Al saló de sessions es doná començament a l'acte de la inauguració En primer lloc interpretàren "La Marsellesa", després "L'Himne de Riego", a continuació "Els Segadors" i per últim "La Santa Espina". Cada vegada foren ovacionats amb demostracions entusiàstiques de tots els allí presents i per la gran gentada que restava a fora, omplint el carrer. Seguidament el secretari de la Corporació municipal, senyor Vilà, en nom de l'Ajuntament i de la població, adreçà una encertada allocució als jovenets músics, i els animà envers l'obra cultural i instructiva que havien emprès, i els estimulà. Després la Banda Jovenívols es traslladà a l'espaiosa i bonica plaça de Prades, on donà una audició de sardanes, que foren ballades i puntejades alegrement.

A la tarda i a la nit actuaren a la Societat Associació de Joves (local que es construí, fa uns vint mesos, amb la col·laboració de tot el veïnat per a fomentar llurs unió i benestar, com així ha estat fins ara, i que amb gran goig ens plau remarcar-ho): aquest local es veié, en les dues sessions de ball, plè de gom a gom.

Durant el ball, la senyoreta Montserrat Odena, portant una magnífica toia, pujà a l'escenari i en féu ofrena al Director i fundador de la Banda Agustí Nonells, enmig d'una emocionant i xardorosa ovació que el poble li tributà.

La festa acabà a les tres de la matinada. Tothom en quedà ben satisfet. En aquesta hora els petits músics, junt amb el seu Director, foren obsequiats pel Dr. Pere Creixell amb un espléndid ressopó, que els fou servit a la fonda de Francesc Corts.

La Banda Jovenívols ha quedat integrada com segueix: Germans Crispí i Jaume Casals, Josep Cardona, Pere Turallols, Joan Ponç, Ramon Oliver, Joseo Domènec i director Agustí Monells.

Abans d'acabar, ens plau felicitar el seu director i fundador, primerament per la voluntat, abnegació i sacrifici que ha posat en pràctica ensenyant aquests noiets i més de la forma desinteressada com ell ho ha fet, i després perquè ningú no creia ni esperava veure en tan poc temps executar amb tant d'encert formant tan bon conjunt. I estigui segur Agustí Monells que a la nostra felicitació cordial i expressiva s'adhereix la de tota la vila de Prades, la qual guardarà amb grat record el seu noble gest i li agraïrà sempre més aquesta bona obra.

En una altra edició de notícies que vam donar de Prades, fa un mes poc més o menys, fèiem referència al canvi que aquesta vila faria si els projectes de certa persona es realitzessin. Ara podem avançar que aquesta persona ha comprat el xalet de la senyora vídua de Voltes i una gran extensió de terreny on els camions de la població només fan que portar-hi materials. Es creu que l'obra que aquest senyor es proposa emprendre serà de gran envergadura.

— Cada dia arriba gent forastera a llogar pisos per a la temporada d'estiu, pel qual motiu hom creu que aquest any Prades es veurà força concorregut.

— L'Ajuntament té exposats els projectes de retolament i canvi de numeració de carrers i places, així com en perspectiva d'ésser aviat demanada al Govern central la construcció d'edificis escolars.

SALLENT

Festa ocellera. — Futbol. — Enllaç. — Enramades. — L'Escola de l'Ateneu Català

Sallent.—L'Agrupació Ocellaire d'aquesta vila ha celebrat amb esplendor la seva festa relacionada amb el torneig entre les entitats federades per a l'obtenció del diploma d'honor. Guanyaren els primers premis Pere Alavedra, de Sabadell (pinsà), Pere Galobardes, de Sallent (passerell), Marià Amills, del Poble Nou (verdum) i Enric Xipell, de Sallent (cadernera).

— El Centre d'Esport va perdre davant de Navàs per 4 a 2 al camp de la Costeta en l'encontre de Torneig Copa Generalitat. Arbitrà el senyor Roca.

— Per a les festes de l'Enramada del Barri del Pont ha estat contractada la celebrada cobla-orquestrina "The Vird Boys", d'Igualada. Els administradors han tingut un gust exquisit en la confecció del programa. Hi haurà jocs per a la mainada, balls infantils, sardanes, serenates i balls.

— Ha estat nomenat professor de les escoles de l'Ateneu Català el jove i meritós mestre i volgut compatrici senyor Llorenç Vilaseca. Ens plau felicitar-lo.

País Valencià

Política valencianista

La llavor sembrada pels grups que de fa molts anys han treballat per la difusió dels ideals de recobrament del País Valencià va donant el seu fruit.

Així, podem afirmar que avui cap partit de solvència política no pot decentsament posar-se en contra del moviment valencianista ni encara prescindir dels postulats valencianistes en llurs programes, més o menys ben orientats.

També el sentit reivindicador de la unitat del País Valencià va introduïnt-se en l'organització estructuradora dels partits que durant moltíssims anys solament han reduït llur acció i influència als límits artificiosos de la "provincia".

Avui, però, la "Derecha Regional Valenciana" compta amb una organització que abasta les "tres provincies" valencianes, i té el centre a la ciutat de València.

El partit d'Unió Republicana Autonomista, que fou adherit al "Partido Radical Español" ara, en fer els treballs per reorganitzar-se, pretén estendre l'acció a tot el País Valencià, car mai no ha passat àdhuc en els seus temps de predomini, més enllà de la "provincia" de València.

Les joventuts d'Izquierda Republicana consta que treballen per tal d'arribar a formar, si més no, una Federació de Joventuts del País Valencià.

I a poc a poc, la concepció de les idees retrobadores fa el seu camí. Va construint-se el mitjà que pugui permetre als valencians de tenir un pensament polític valencià, una unitat d'acció i un esperit homogeni que obeeixi a una sola voluntat.

Els partits valencianistes, per paradoxa inexplicable, encara no han assolit aquesta unitat que per obligació exemplar haurien d'haver congriat de molt de temps.

A Castelló de la Plana es va fundar l'Esquerra Republicana del País Valencià. A València existeixen el partit d'Esquerra Valenciana i el Partit Valencianista d'Esquerra, aquest darrer constituït pel Centre Valencianista de Xàtiva, l'Agrupació Valencianista Republicana i el Centre d'Actuació Valencianista. Encara existeix Nova Germania, grup dissident del Partit Valencianista d'Esquerra.

Coincidint en postulats aquestes forces cada una d'elles actua sola per llur compte. Cap argument seriós no pot explicar aquesta absurda situació dels valencianistes republicans.

En aquestes circumstàncies hom parla de l'Estatut valencià, i, per bé que hi ha elements que es belluguen treballant per animar l'ambient, no sembla que rutlli amb ritme satisfactori.

Per les moltíssimes raons que podríem especificar i que en altres ocasions podrem fer-ho, entenem que com a primer pas que hauria de donar-se amb l'objectiu d'assegurar uns resultats d'eficàcia, per avançar de moment i establir les bases sòlides d'un esdevenidor, caldria fondre els grups i partits valencianistes d'esquerra i crear-ne un de fort i organitzat que s'encarregui d'unificar l'obra de reconstrucció del nostre País Valencià.

Altrament, amb aquesta política de grups i grupets, no solament l'Estatut ans moltes altres coses que hauríen de fer-se, ens veurem en el cas de romandre asseguts per a esperar-les i somniar-les.

A. TARIN

IGUALADA

Visita del Conseller de Finances

Vària

Igualada, 9. — Ve essent molt visitada l'exposició de l'Agrupació Fotogràfica oberta amb motiu del VII concurs apuntat, competició social que enguany ha assolit un èxit i un valor de primer ordre.

— S'ha fet públic el veredicte emès pel Jurat Qualificador del VII Concurs de l'Agrupació Fotogràfica a què ens referim anteriorment, el qual ha estat: Primera categoria. Primer premi: Ramon Godó i Franch. Segon premi: Eduard Martí i Girald. Tercer premi: Josep Guilera i Vilarrúbies. — Segona categoria. Primer premi: Pere Franquesa. Segon premi: Josep Vidal i Vila. Tercer premi: Marçal Sisquella. — Tercera categoria. Primer premi: Pere Xirinachs. Segon premi: Joan Claramunt. Tercer premi: Josep Vives i Cases. — Mencions honorífiques: Procopi Lluciá, Xavier Andrés, Josep Godó, Antoni Borràs, Josep Badia i Jaume Vilageliu, prev. El premi especial a la millor fotografia ha estat adjudicat a una obra mestra del senyor Josep Maria Lledó i Bausili.

— Ha començat la inscripció a les Colònies i Semicolònies escolars que enguany organitza el Consell Local de Primer Ensenyament, sota el patrocini del M. I. Ajuntament.

— La setmana entrant la Comissió de Cultura de l'Ajuntament tindrà enllestit l'expedient per a la construcció de dos Grups Escolars de vuit graus en dos bells indrets de la ciutat. Hom confia obtenir ràpidament la subvenció de l'Estat.

— Els Amics de les Arts del Dibuix, d'acord amb l'Ajuntament, organitzen un concurs de dibuixos per a la portada del programa de la Festa Major d'enguany.

— Diumenge, aprofitant la vinguda del conseller de Finances de la Generalitat, el nostre amic Martí Esteve, que ve per a prendre part en l'acte d'inauguració del nou local d'Acció Catalana Republicana, hi haurà recepció a l'Ajuntament, i visitarà l'Arxiu Fotogràfic Municipal. A la tarda saludarà els amics del Centre Republicà, adherit a E. R. de C.

Aparells fotogràfics
Prismàtics, Binocles, Cinemes
Pellícules Pathé-Baby, Màquines. Fonògrafs de totes marques
Discos, etc., etc.
JOIES - BRILLANTS
Tot de veritable ocasió
Compra, venda i canvi
CASA BAGUÉS
Carrer de Sant Pau, 9 (prop de les Ramblas) - T. 14927 - BARCELONA

LES VAGUES DE FRANÇA

Dilluns s'haurà reprès el treball en la regió parisenca

ELS ELEMENTS ESTRANYS

París, 12. — El senyor Salengro, ministre de l'Interior, ha conferenciat amb el senyor Blum.

També s'ha entrevistat amb el senyor Langeron, prefecte de policia, per tal de prendre diverses mesures relacionades amb l'actual situació a França. No es tolerarà cap reunió a la via pública ni maneigs susceptibles de provocar el desordre.

Han estat practicades diverses detencions, per bé que cap d'elles no ha estat motivada per actes greus.

El senyor Salengro ha declarat davant els representants de la premsa:

—Guardant sempre les mesures habituals en els règims democràtics, la policia complirà la seva missió sense defallences."

CONFLICTES RESOLTS

París, 12. — S'ha arribat a un acord entre els Bancs i el personal de Banca i Borsa i se suposa que avui mateix es reprendrà la feina. També es reben notícies que ha quedat solucionat el conflicte pendent a les mines d'Anzin.

A les dues d'aquesta matinada s'ha arribat a un acord entre els representants patrons i obrers d'hotels, cafès i restaurants. El treball serà reprès immediatament.

L'acord que resol el conflicte de cafès i restaurants ha provocat vivíssima satisfacció. Encara persisteix el conflictes a les carnisseries; el treball ha quedat normalitzat als mercats. S'assenyala la represa del treball en diversos oficis. Continuen tancats els grans magatzems, tota vegada que encara no s'ha arribat a un acord sobre els salaris. S'ha reprès el treball a diverses empreses metallúrgiques especialment a Saint Rouen. Prosseguexen les negociacions en moltes empreses.

A Burdeus s'han declarat en vaga els sindicats obrers de la Societat de petrolis. A Lenz s'ha reprès el treball a totes les mines. S'ha reprès el treball a totes les fàbriques d'aviació de Villacoublayen, amb un total de 1.500 obrers. També s'ha reprès el treball a la fàbrica Bleriot.

A Vienne (Isere) el moviment s'ha fet extensiu a la indústria tèxtil, que comprèn uns 5.000 obrers.

REPRESA DEL TREBALL

París, 2. — Aquest matí els obrers en vaga van reintegrant-se progressivament al treball, 199.000 vaguistes han reprès llur tasca.

Per altra part, més de 40.000 obrers del ram de la metallúrgia han reprès el treball durant el dia d'avui.

Al departament del Nord, el nombre de fàbriques evacuades és actualment de 735.

Quinze mil obrers es reintegraran demà al treball a Maubeuge i a la conca del Sambre.

DILLUNS ES TREBALLARA A TOTA LA REGIO PARISENCA

París, 11. — Amb motiu de l'acord pres aquesta nit, el dilluns vinent serà reprès el treball a tots els establiments de la regió parisenca.

En el curs d'aquesta setmana la policia ha practicat 41 detencions, de les quals només han estat mantingudes dues.

ELS MINAIRES D'ARRAS I DE DOUAI REPRENEN EL TREBALL

Arras, 12. — 47.200 minaires s'han reintegrat al treball.

De totes maneres continuen en vaga els obrers de les foneries i indústries químiques. Ultra els esmentats minaires, han reprès el treball quatre mil obrers, pertanyens a unes tretze empreses.

Duai, 12. — Els minaires en vaga han tornat ajuuest matí al treball, després d'haver arribat a un acord amb els patrons.

De totes maneres, sis mil obrers secunden el moviment i ocupen els tallers. Els empleats del ram de l'alimentació seguexen en vaga. — Fabra.

SOLUCIO DEL CONFLICTE DELS METALLURGICS

París, 11 (urgent). — A les deu d'aquesta nit s'ha firmat el contracte col·lectiu entre patrons i obrers metallúrgics. — Fabra.

A LILLE ES REPREN EL TREBALL MENTRE A SEDAN ESCLATEN NOVES VAGUES

París, 11. — A provincies es nota una tendència per tornar a treballar. A la regió de Lille són més de cinquanta mil els obrers que han tornat a treballar.

A Sedan, al contrari, s'assenyalen altres vagues, qu eafectes unes quaranta mil persones. — Fabra.

Les eleccions presidencials als Estats Units

London, candidat del partit republicà

Cleveland, 12. — La convenció del partit republicà ha continuat les seves deliberacions. Per 984 vots ha estat designat candidat republicà a la presidència dels Estats Units el senyor Landon, governador de Kansas, i s'ha ficat el següent programa del partit:

El partit Republicà es compromet a mantenir la pau per tots els mitjans, sense contractar cap aliança. Afirma el Partit que els Estats Units no ingressaran com a membre a la Societat de les Nacions i al Tribunal de Justícia Internacional de La Haya. Es preconitza la cooperació amb les altres nacions per a la limitació dels armaments i la reglamentació del tràfic d'armes. Demana l'abrogació dels tractats de reciprocitat i demana que l'exèrcit, la marina i l'aviació siguin adaptades a les necessitats de la defensa nacional.

El partit s'esforçarà a obtenir el pagament dels deutes de guerra. Socorrerà els ciutadans necessitats de més de 65 anys; combatrà enèrgicament l'atur forçós; defensarà el dret dels obrers a organitzar-se i presentar reivindicacions sollectives per mitjà de delegats lliurement escollits. Es pronuncia per una política de producció agrícola més fàcil i per un augment del cosum, basat en l'abundor. Es compromet a equilibrar el pressupost, reduint les despeses immediatament; recomana la moneda sana i s'oposa a tota desvaloració del dòlar. Finalment, es pronuncia contra els monopolis, trests, etcètera.

El senyor Landon ha declarat als periodistes: Tinc la intenció de lliurar una batalla presidencial, la més agressiva que s'hagi vist en la història del Partit Republicà. Conduiré el meu partit a la victòria i aixafarem els nostres adversaris.

EL CANDIDAT A LA VICE-PRESIDENCIA

Cleveland, 12. — La convenció del partit republicà ha nomenat el senyor Knox candidat a la vice-presidència dels Estats Units.

LA CRISI BELGA

Van Zeeland torna a encarregar-se de formar Govern

Bruselles, 11. — Aquesta tarda el senyor Van Zeeland ha visitat altra vegada el rei, amb el qual ha conferenciat molta estona.

El senyor Van Zeeland ha acceptat altra vegada l'encàrrec de formar Govern.

Després d'entrevistar-se amb el rei, el senyor Van Zeeland ha dit als periodistes:

—Tinc gran interès en formar un Gabinet, ja que és d'interès públic que tan aviat com es pugui Bèlgica compti amb un Govern adequat a la nova composició de la Cambra. Ara mateix vaig a començar les gestions, però he mde reconèixer que els resultats no es podran saber abans de demà.

L'ex-primer ministre ha acabat amb aquestes paraules:

—En cas que fracassi en aquesta temptativa, deixaré definitivament la missió aquesta.

Aquestes declaracions han estat molt comentades en els cercles polítics, i en elles e'hi veu una allusió a les simpatíes dels vaguistes belgues pels vaguistes francesos. Tothom sap que el moviment vaguista va extenent-se ràpidament, amenaçant amb prendre gran amplitud el dilluns que ve.

Degut al caire perillós que pren la situació i a les impressions no gaire optimistes que hi ha entre les camarilles de palau, es creu que la missió del senyor Van Zeeland aquesta vegada tindrà èxit. — Fabra.

LA GUERRA A L'EXTREM ORIENT

INCIDENT A LA FRONTERA DEL MANXUKUO

Tòquio, 12. — Quatre coreans pertanyents als guardofronteres del Manxukuo, prop de Suifenh, es revoltaren el dia 9 de juny i assassinaren sis oficials japonesos. Quatre d'ells es refugiaren després en territori soviètic, però dos tornaren a la caserna i han estat interrogats per les autoritats.

L'AMBAIXADOR RUS A TOQUIO SUSPEN LES VACANCES

Tòquio, 12. — L'embaixador de la U. R. S. S., senyor Yuronev, ha rebut ordres de romandre en el seu lloc i no començar les vacances, com tenia projectat. Els observadors japonesos atribueixen aquesta prolongació de funcions als nous incidents de frontera que han ocorregut recentment i a la difícil situació a Xina.

Es tem que s'estenguin les vagues de Bèlgica

Brusselles, 12. — Als cercles autoritzats existeix el temor que el moviment vaguistic belga prengui un increment extraordinari dilluns. Les autoritats han pres les mesures oportunes, i, per ara, el ministre de l'Interior ha assegurat que no admetrà de cap manera l'ocupació de fàbriques i mines.

Fins ara no s'ha registrat cap incident digne d'esment, por bé que les mines de carbó de Savroy i Crache Trigny estan ocupades pels obrers vaguistes.

A Anvers la situació no ha canviat, i segueix l'atur entre els obrers del port.

A Lieja, els obrers de la conca minera s'han unit a l'atur, i es tem que els metallúrgics no triguin a engrulxir els rengles dels vaguistes.

Els nazis compren un diari antinazi

París, 12. — Avui ha sortit el nou periòdic dels emigrats alemanys "Pariser Tageszeitung". Reproduèix l'anunci publicat ahir al "Pariser Tageblat" i també salutacions dels senyors Breitscheid, ex-president de la Lliga dels Drets de l'Home, d'Alemanya, i les felicitacions de Max Braun, ex-cap del Partit socialista alemany, per haver—diuen—aconseguit fer fracassar el cop de mà de la Gestapo.

Com se sap, el nou diari "Pariser Tageszeitung" és redactat pels membres de la redacció del "Pariser Tageblat", el qual sembla que serà mediatitzat d'act endavant per agents més o menys afectes a la política de Hitler.

La Rifa de Madrid

Premiat amb 120.000 pessetes
34.276 Barcelona, València.
Premiat amb 70.000 pessetes
26.442 Santitgo
Premiat amb 30.000 pessetes
10.049 Barcelona, Teide, Lucena.
Premiats amb 2.000 pessetes
315 Badajoz, Santa Cruz.
454 València, Ciudad Real.
1.711 Antequera, Melilla, Madrid.
3.810 Madrid, Pamplona, Bilbao.
5.112 Barcelona, Algeciras.
5.759 Barcelona, Algeciras
8.176 Madrid.
8.400 Madrid, Sevilla, Tàrrega.
12.023 Baena, Torrevieja, Ilún.
15.849 Barcelona, Madrid.
20.437 Barcelona, Ceuta, València.
27.747 Linares, Badajoz.
31.988 Madrid.
37.617 La Linea.
38.810 Sevilla.

PREMIATS AMB 400 PESSETES

CENTENA
016 047 053 060 079 086 112 113 116 163 166 179 211 219 221 263 271 302 316 338 370 380 387 392 401 499 530 577 610 626 642 647 649 661 717 723 765 792 809 833 840 865 879 976

MIL
014 101 112 161 191 210 243 255 259 277 280 312 337 338 352 403 464 476 513 542 568 595 617 624 626 633 656 665 673 675 736 739 744 759 770 773 776 778 801 836 868 894 920 937 941 949

DOS MIL
047 068 083 106 113 116 119 162 221 235 250 278 294 300 301 302 326 330 377 380 450 454 556 565 617 673 674 688 691 712 734 746 755 825 837 840 850 876 896 908 929 932 975 976

TRES MIL
030 037 068 087 146 173 190 220 225 240 271 283 308 321 332 363 392 396 406 411 427 470 521 526 550 553 609 632 636 638 653 662 670 715 717 718 757 769 776 779 832 871 900 913 931 997

QUATRE MIL
065 141 142 164 193 213 217 245 263 275 283 285 335 369 380 430 469 548 573 594 745 775 806 809 839 860 870 915 917 932 937 994

CINC MIL
018 024 118 129 130 147 169 193 210 211 253 255 261 295 300 335 338 356 403 412 486 493 502 586 557 635 637 651 663 687 705 706 812 819 821 828 842 863 864 914 922 960 961 998

SIS MIL
020 024 037 066 067 074 081 132 133 136 164 205 210 267 307 331 338 342 370 361 401 431 438 442 470 471 501 531 532 553 580 621 655 663 714 716 745 752 777 798 834 863 870 895 933 934 938 945 962 984

SET MIL
018 024 041 068 101 105 124 125 126 146 171 210 221 232 271 305 327 359 368 380 390 411 451 456 497 503 540 547 550 555 618 649 692 716 730 752 753 780 789 804 878 895 910 974 984 986.

VUIT MIL
017 024 038 050 103 119 158 226 240 256 276 362 385 408 412 427 [illegible] 442 447 453 467 482 489 508 534 574 582 603 658 689 700 715 754 795 796 805 843 851 881 901 024 947 976 987

NOU MIL
001 076 088 090 102 135 165 182 227 233 250 257 300 353 418 431 513 521 554 600 607 615 655 672 673 678 711 738 739 766 771 782 796 800 837 852 855 934 959 973 979

LA LOTERIA DE LA SORT

de Miquel Valdés - Rambla de les Flors, 12

DESPRES D'HAVER VENUT PRIMERS PREMIS DURANT SET SORTEIGS CONSECUTIUS, PER A NO DESENTONAR, TAMBE EN EL SORTEIG D'AHIR HA VENUT EL BITLLET NUMERO 34276, AFAVORIT AMB EL

PRIMER PREMI DE PTES. 120.000

amb les seves corresponents aproximacions i QUARANTA bitllets del centenar

SI ADQUIRIU EL VOSTRE BITLLET EN AQUESTA AFORTUNADA ADMINISTRACIO PODEU CONSIDERAR-VOS RIC

DEU MIL
063 077 111 123 132 183 184 213 219 231 241 243 285 348 352 385 388 395 418 424 487 502 532 544 558 564 579 623 629 631 638 680 682 692 708 721 772 783 801 837 841 842 848 861 879 916 923 928 966

ONZE MIL
018 106 108 175 215 227 284 286 358 405 410 418 457 464 483 510 535 541 544 548 553 560 571 605 617 630 633 706 778 779 949 953 960 973

DOTZE MIL
009 013 037 040 059 110 122 148 176 201 211 215 230 265 346 379 400 448 505 509 531 558 585 599 601 708 714 731 732 742 743 764 785 824 869 884 904 931 932 951 957 975 980

TRETZE MIL
025 036 069 084 091 106 121 129 130 165 207 213 226 275 313 329 333 339 350 383 384 417 426 431 450 466 469 473 612 667 700 713 723 730 766 804 848 853 856 860 909 925 936 950 958

CATORZE MIL
000 005 108 163 229 232 279 292 329 380 427 432 453 476 544 612 715 725 730 746 747 805 812 857 910 912 919 922 940 989 995

QUINZE MIL
028 032 034 057 075 086 087 117 159 223 288 290 311 327 332 347 364 370 379 403 423 445 478 503 542 646 685 686 710 723 730 787 809 835 871 894 916 924 929 974 997

SETZE MIL
071 073 088 103 140 168 234 284 297 317 343 344 362 375 387 430 438 439 442 459 471 485 496 514 581 585 618 665 715 721 723 745 786 798 840 903 931 945 957 958 988

DISSET MIL
023 042 045 087 106 137 167 181 212 232 235 242 277 280 284 335 387 429 454 451 515 516 548 585 615 631 646 678 705 710 729 733 751 766 825 826 875 884 885 902 842 968 984

DIVUIT MIL
015 017 027 041 108 116 139 142 147 220 223 227 231 204 300 444 475 479 486 543 583 600 628 629 651 656 659 677 690 736 743 749 766 816 844 876 881 882 902 906 909 961 970 990

DINOU MIL
016 029 034 058 061 066 105 107 123 158 159 161 211 214 224 225 261 299 300 302 344 350 369 390 399 401 428 438 498 502 523 541 552 565 585 603 628 629 634 641 724 734 737 740 771 772 780 802 820 845 914 924 948

VINT MIL
005 007 015 083 098 149 163 188 259 280 287 305 311 379 410 520 538 572 574 621 663 685 698 722 746 775 806 860 903 918 930 951 973 986 996

VINT-I-UN MIL
000 002 013 017 018 038 061 094 111 123 135 138 174 198 237 285 300 322 337 364 376 383 430 490 603 626 693 698 701 733 767 806 812 847 869 889 922 965 997

VINT-I-DOS MIL
021 038 049 071 093 112 136 170 176 197 212 245 256 281 315 344 361 381 384 401 405 417 429 434 497 531 545 555 563 591 613 639 664 680 714 729 738 741 828 864 867 890 907 919 926 940 971

VINT-I-TRES MIL
026 050 063 103 104 112 121 135 177 179 236 336 365 396 400 416 420 431 461 494 516 544 561 564 576 581 606 607 617 636 640 657 700 708 725 766 852 864 872 875 922 928 937 938 942 949 960 969 970 972

VINT-I-QUATRE MIL
006 053 137 144 168 182 220 224 228 234 240 251 263 297 335 341 350 368 447 476 482 521 540 557 610 619 663 723 742 744 746 751 760 774 790 791 805 816 892 930 947 962 967 983 984 986 987

VINT-I-CINC MIL
036 053 061 062 070 121 136 185 221 236 239 261 324 341 388 391 404 423 494 557 560 561 568 570 584 632 643 665 703 755 768 778 798 824 861 867 894 915 930 950 956

VINT-I-SIS MIL
013 016 020 033 059 124 127 149 198 235 237 254 308 320 321 350 367 405 430 480 528 534 588 623 624 625 633 660 662 695 699 700 735 782 827 828 848 865 880 920 935 950 970 984

VINT-I-SET MIL
004 017 036 058 066 067 084 117 139 166 195 217 246 294 355 416 432 484 505 532 549 552 585 613 628 646 651 680 687 713 749 789 819 826 888 922 971

VINT-I-VUIT MIL
000 018 049 060 094 106 114 129 263 276 294 297 315 318 333 334 347 353 363 372 433 500 509 541 555 581 602 603 622 687 742 753 755 789 826 837 844 846 899 946 948

VINT-I-NOU MIL
010 011 031 115 125 139 142 147 143 206 209 233 255 258 263 302 303 308 318 341 364 391 396 462 514 521 527 567 590 592 600 614 648 687 689 725 790 872 900 904 911 930 933 952 961 962 969

TRENTA MIL
024 038 076 100 173 176 188 191 193 200 231 250 260 277 283 296 366 387 412 416 421 460 465 497 501 521 557 566 586 606 623 662 696 705 733 772 797 807 830 832 833 888 899 977 958 972 995

TRENTA-UN MIL
003 113 114 116 134 166 183 218 251 262 273 306 308 315 368 369 403 412 414 415 449 472 473 490 525 526 719 733 736 739 743 756 758 777 784 788 934 937 938 941 951 959

TRENTA-DOS MIL
027 055 072 084 104 116 119 130 160 179 187 255 283 285 304 338 355 370 380 385 402 418 433 444 477 492 545 570 573 585 592 596 611 635 645 647 680 711 714 725 727 732 737 739 773 780 808 820 826 882 889 892 956 981

TRENTA-TRES MIL
001 047 048 070 093 095 100 131 182 214 224 268 287 310 320 336 337 366 391 406 425 479 494 495 554 559 561 563 588 592 601 616 625 643 669 710 731 733 741 775 781 828 835 899 914 920 922 926 928 938 943 950 961 964

TRENTA-QUATRE MIL
031 103 136 193 202 225 351 409 422 445 505 592 602 614 684 688 739 745 753 770 777 812 826 833 835 857 870 893 909 918 942 958 981

TRENTA-CINC MIL
060 069 070 095 099 175 179 190 198 223 231 303 334 359 363 387 441 471 472 476 500 502 516 545 568 570 616 635 639 655 682 692 705 720 735 755 773 775 784 808 842 848 855 862 864 877 918 921 944 952 964 999

TRENTA-SIS MIL
134 140 141 145 165 167 226 233 306 327 359 363 381 393 396 400 425 436 439 454 457 467 475 478 499 523 525 532 599 607 609 612 615 627 682 683 698 733 743 7444 756 762 776 780 794 799 804 872 883 906 930 991

TRENTA-SET MIL
031 058 076 114 126 161 203 210 213 224 290 344 359 401 438 448 457 498 505 587 648 652 668 680 697 701 706 707 729 739 741 780 786 802 813 821 835 881 883 887 889 987

TRENTA-VUIT MIL
017 083 091 093 094 103 134 136 148 149 160 180 183 225 239 241 246 293 296 314 317 335 347 360 380 385 391 395 412 434 441 456 492 515 565 580 581 631 644 671 728 789 857 867 887 936 957 962 973 994 999

TRENTA-NOU MIL
025 027 070 080 102 107 110 175 186 225 226 246 252 259 271 279 306 337 381 386 392 403 440 485 497 563 583 609 614 621 635 701 710 757 759 790 796 833 836 845 853 921 931 932 948 961

TERRENY BARATISSIM

Junt Plaça d'Espanya es venen 17.000 pams, junt o en parcelles, a 3 pessetes el pam. Facilitats de pagament

Raó: BAILEN, 200, primer, segona. Telèfon 72624

MES ATEMPTATS A PALESTINA

Jerusalem, 12. — S'han registrat nous tiroteigs a Hebron, on la policia i la tropa han respost a l'atac dels àrabs amb foc granejat an resultat alguns ferits.

A Nazareth, anit passada, els vaguistes han disparat diversos trets contra el domicili del sots-cap de policia, senyor James Lay.

Aquest matí ha sortit cap a Londres una delegació composta de delegats àrabs indirectament partidaris de l'agitació, i delegats de les organitzacions àrabs cristianitzants. La dita delegació defensarà a Londres la causa dels àrabs a Palestina.

Aquest matí haesclatat una bomba en un cotxe-llit de l'estació de Kalkiyech, prop de Tulkarem. Han resultat catorze jueus ferits.

Caifa, 12. — Ahir esclataren dues bombes davant la Prefectura de Policia d'Acre i una altra davant el pati del Club Marítim d'aquesta ciutat. No hi hagué víctimes.

Jerusalem, 12. — L'Agència Reuter comunica que el sots-cap de Policia, senyor Siegrist, ha resultat ferit aquest matí d'una bala al pis.

Ha estat immediatament trasladat a l'hispital.

La nova constitució russa

Moscou, 12. — La nova Constitució és bastant anàloga a l'elaborada per Lenin l'any 1918, adoptada en 1923 i que continua en vigor encara avui. L'estructura del govern continuarà essent la mateixa; no obstant, desapareix el Comité Central executiu i es constata, encara una tendència a ablanir el joc de les institucions i garantir molt més els poders dels ciutadans.

La nova Constitució té un esperit més democràtic, encara que el veritable animador en tots els aspectes de la vida col·lectiva al país continua essent el Partit Comunista.

Moscou, 12. — Es precisa que en la nova Constitució les Repúbliques podran sortir de la Unió si així ho desitgen. El Consell de la Unió comprendrà diputats elegits segons les regles següents: un diputat per cada 30.000 habitants, o sia uns 570 diputats. Els candidats a diputats seran designats per districtes i per grups de treballadors, el Partit Comunista, els Sindicats i les Cooperatives, les associacions de joventuts, etc.

La Conferència Internacional del Treball

LES HORES DE TREBALL EN LA INDUSTRIA TEXTIL

Ginebra, 12. — En el discurs pronunciat a la Conferència Internacional del Treball sobre les hores de treball a la indústria tèxtil pel Conseller governamental espanyol senyor Rahola, aquest ha dit que a Espanya des de l'any 1928 es ve aplicant la jornada de 48 hores en la indústria tèxtil, i que el pas de la setmana de 56 a la de 48 hores es va fer sense dificultat, i penso — ha afegit — que tampoc n'hi haurà en passar de 48 a 40.

Les dificultats que es poden presentar — ha dit el senyor Rahola — seran de dues menes: tècniques i econòmiques. Resultats tècniques no n'hi ha, com així ho reconegueren els tècnics en reunió celebrada a París en febrer de l'any passat. Des del punt de vista de les dificultats econòmiques, es parla de l'augment de preus, però si es té en compte que en aquell període el valor de la mà d'obra en la indústria tèxtil no ultrapassà del 25 per 100 en el seu augment més elevat, veiem que aquest paorós augment queda reduït al quatre o al cinc per cent dels preus que regeixen actualment.

Espanya està disposada a arribar com més aviat millor a un conveni sobre aquest assumpte, i creu sincerament que amb això es resoldrà la crisi present, que disminuirà el nombre de parats d'aquesta indústria. - En acabar el senyor Rahola ha estat molt felicitat per les delegacions obreres de diversos països.

LES VACANCES PAGADES

Ginebra, 12. — En la reunió celebrada per la comissió de Vacances Pagades a la Conferència Internacional del Treball, el senyor Porras, conseller tècnic governamental espanyol ha dit que s'havien invocat contra el conveni les dificultats de la situació econòmica actual, com també la competència internnacional. No cal obiidar — ha dit — que no es tracta d'una qüestió econòmica, sinó abans que tot humanitària, ja que es tracta de donar un descans amb l'objecte que els obrers puguin reposar-se.

A Espanya —ha afegit el senyor Porres—, les vacances pagades s'apliquen a tots els treballadors, àdhuc als agricultors i als porters. La Conferència no ha d'entrar en examen de fets, sinó que ha de prevenir-los. Per això Espanya creu que l'adopció del Conveni és indispensable si es vol donar una passa endavant en el progrés social.

Pardo i García

TRANSPORTS DIARIS

BARCELONA - VALENCIA PER VIA FERRADA I AUTOCAMIÓ

València	Barcelona
Bailén, 12	Pau Iglesias, 25
Telèfon 14162	Telèfon 11329

Previsions sobre les pròximes reunions de Ginebra

Ginebra, 12. — Hom assegura en els cercles afectes de la Societat de les Nacions que aquest organisme no reconeixerà el nou règim regnant a Etiopia mentre no s'efectuïn les regulacions oportunes d'acord amb Ginebra.

També s'indica la possibilitat que Anglaterra proposi a la Societat de les Nacions un nou pacte, que podria ésser l'actualment existent amb modificacions de fons. Aquest projecte d'Anglaterra, sempre a judici dels comentaristes, no seria posat immediatament a discussió, però constituiria una contrapartida a l'aixecament de les sancions, amb la probabilitat que fos incorporat a l'ordre del dia de la reunió que s'ha de celebrar el mes de setembre. Aquest projecte, que encara no ha sortit de les mans dels tècnics britànics, s'inspira en les resolucions preses per l'Assemblea l'any 1921, concedint a cada potència un marge autòcton d'aplicació.

Des del punt de vista de procediment, el nou pla establiria que el Consell fes a l'Assemblea determinades recomanacions, perquè aquesta es pogués pronunciar independentment, o, d'acord amb la tesi argentina, nomenar una Comissió encarregada de dictaminar.

L'Assemblea, o una Comissió designada per aquesta, es pronunciarà solament sobre la qüestió etiòpica pròpiament dita, és a dir, l'aixecament de les sancions i el no reconeixement de la sobirania italiana sobre Etiopia, almenys fins a ulteriors decisions.

Ginebra, 12. — El Secretariat de la Societat de les Nacions ha donat a la publicitat la nota següent:

"Després de consultar les nacions membres del Consell, el president ha decidit ajornar la represa de la 92a. sessió del Consell fins al dia 26 del mes actual, a les cinc de la tarda.

Abans d'aixecar-se la darrera sessió quedà acordat fixar en l'ordre del dia les quatre qüestions següents:

Conflicte italo-etiòpic

Tractat de garantia mútua entre Alemanya, Bèlgica, Anglaterra i Itàlia, en substitució del pacte de Locarno signat el dia 16 d'octubre de 1925.

Assentament dels siris a l'Irak.

Examen de l'informe de la Comissió consultiva de perits en matèria d'esclavatge i relatiu als treballs de la seva tercera sessió extraordinària."

FIRA·FIRA·FIRA

AVUI, A LA FIRA DE MOSTRES.

GRANDIOS PROGRAMA

REVETLLA

OBERTA FINS A LES DUES DE LA MATINADA

NO HI MANQUEU!

LLEGIU ANUNCI EN SECCIO DE DIVERSIONS

ENTRADA, 1 PESSETA TOT EL DIA

LLIBRERIA CATALONIA

Acaben de posar-se a la venda els llibres de

MERCADERIES CONTINGENTADES

Llibre de Magatzem

Llibre de Comptes Corrents d'ús obligatori

Preu dels dos volums: 13'50 pessetes

RONDA DE SANT PERE 3

ELS ESPECTACLES D'AVUI

MIREU L'ANUNCI DETALLAT DELS NOMS QUE VAN PRECEDITS DEL SIGNE ■

TEATRES

■ **Barcelona.** — Tarda i nit: "Mi querido enemigo".
Còmic. — "Lo que enseñan las mujeres".
Espanyol. — Tarda: "La Dolorosa". Nit: "Marieta cistellera".
Nou. — Tarda i nit: "La nostra Natalxa".
■ **Novetats.** — Espectacle de Varietés.
■ **Poliorama.** — Tarda i nit: "La plasmatoria".
■ **Principal Palace.** — Tarda i nit: "Cascarrabias".
■ **Romea.** — Tarda i nit: "Nuestra Natacha".
■ **Tívoli.** — "La tabernera del puerto".
■ **Victòria.** — Tarda: "La alegría de la huerta" i "La del manojo de rosas". Nit: Estrena de "La boda del señor Bringas".

CINEMES

Amèrica. — "Acorazado misterioso", "Tormenta sobre Méjico" i "Melodías Broadway 1936".
Arenas. — "Una mujer de su casa", "Peter" i "Mi marido se casa".
Arnau. — "Nobleza obliga", "La edad indiscreta" i "Don Quintín el amargao".
Astòria. — "Dos estrellas" i "La viuda negra".
■ **Atlàntic.** — Pathé Journal, Revistes i Reportatges.
■ **Avenida.** — "Odette", "Garras y colmillos" i "La gran aventura de Silvia".
■ **Barcelona.** — "Bella Adelina", "La fugitiva" i "El héroe público núm. 1".
■ **Bohèmia.** — "El niño de las monjas", "El crucero Potemkin" i "Viva el amor".
Bohème. — "Cuando hace falta un amigo", "La edad indiscreta" i "El cardenal Richelieu".
Bosc. — "La gran aventura de Silvia" i "La vestida de rojo".
Broadway. — "Nobleza obliga", "La edad indiscreta" i "Don Quintín el amargao".
■ **Capitol.** — "La ciudad sin ley", "Cuando una mujer quiere".
■ **Catalunya.** — "La familia de Dresset", "La canción del dolor".
Centric. — "Ahora y siempre", "El alguacil de la frontera" i "Amenaza".
Cinemar. — "La gran aventura de Silvia".
■ **Coliseum.** — "A las 8 en punto".
Comèdia. — "El difunto Christopher Beau", "Scaramuza en el escaparate" i "El delator".
■ **Comtal.** — "Rebelde", "Bella Adelina" i "Valor y lealtad".
Corts. — "Tango Bar", "Rayo de sol" i "Rayo de plata".
Diana. — "Tango Bar", "Tormenta sobre Méjico" i "Mi vida entera".
Diorama. — "Yo vivo mi vida", "El acorazado misterioso" i "Mi marido se casa".
Entença. — "La destrucción del hampa", "Charlie Chan en Shanghai" i "El valle del infierno".
Edén. — "En los tiempos del vals" i "Matando en la sombra".
■ **Excelsior.** — "Tchapaiev", "A través de la tormenta" i "La vestida de rojo".
■ **Fantàsio.** — "Nobleza baturra" i "Sucedió una noche".
■ **Fémina.** — "La sombra del hampa".
Kapial. — "La caravana del orégano", "Quién supiera escribir", "Vía Láctea" i "Había una vez dos héroes".
Florida. — "Nobleza obliga", "La edad indiscreta" i "Don Quintín el amargao".
Foc Nou. — "Papá bohemio", "El acorazado misterioso" i "La melodía de Broadway 1936".
■ **Goya.** — Actuació de l'Orquestra Fatxendes.
Infim. — "Suena el clarín" i "Las cuatro hermanitas".
■ **Iris.** — "Rumba", "Vía Láctea" i "La fugitiva" i "Gigolette".
Kursaal. — "Tres lanceros bengalíes", "Sin novedad en el frente".
Laietana. — "Música, muchachos!", "La marca del vampiro" i "El acorazado misterioso".
Majestic. — "No me dejes", "El acorazado misterioso" i "Las manos de Orlac".
Menelic. — "Sequoia", "Encadenada" i "Los ex ricos".
■ **Maryland.** — "El sueño de una noche de invierno".
Marina. — "Nuestra hijita", "Sangre de circo", "Crimen perfecto" i "Ardides volanderas".
Metropol. — "Paprika" i "Las cuatro hermanitas".
Miria. — "Rebelde", "La novia secreta" i "El vaquero millonario".
Mistral. — "Capullos de azahar", "Sola contra el mundo" i "Edad indiscreta".
Mundial. — "El testamento del doctor Quilden" i "Marinero con faldas".
Nou. — "Rebelde", "De la sartén al fuego" i "Dos y medio".
Núria. — "La estrella de media noche", "La pradera roja" i "No se por qué".
■ **París.** — "Un par de detectives", "Ya te doy mi corazón" i "Vía Láctea".
■ **Pathé Palace.** — "A través de la tormenta" i "Garras y colmillos".
Principal. — "Bella Adelina", "El rey de los condenados" i "Había una vez dos héroes".
Publi Cinema. — "Curiositats mundials", Noticiari Fox i Notícies d'Espanya i Internacionals.
■ **Rambles.** — "Una mujer fantástica" i "Julieta compra un hijo".
Royal. — "Curvas peligrosas", "La bala acusadora" i "Es mi hombre".
Savoy. — Reportatges i Noticiaris.
Seló Victòria. — "El vaquero millonario", "Garras y colmillos" i "La gran aventura de Silvia".
Smart. — "Melodía en azul" i "Tchapaiev".
■ **Splendid.** — "El niño de las monjas", "Veleta de ópera" i "Viva el amor".
Select. — "Había una vez dos héroes", "El rey de los condenados" i "En los tiempos del vals".
Tetuan. — "Sola contra el mundo", "Limpia, fija y da esplendor" i "La edad indiscreta".
Triomf. — "Nuestra hijita", "Sangre de circo", "Crimen perfecto" i "Ardides volanderas".
Verdi. — "El payaso del circo", "La viuda alegre" i "La indómita".
■ **Volga.** — "Vía Láctea", Trio Moreno, Carme Welten i "Casanova" Orchestre.
■ **Walkyria.** — "Rebelde", "La alegre mentira" i "Carne de escándalo".
Xile. — "El derecho a la felicidad", "El hombre de los brillantes" i "A través de la tormenta".

ESPORTS

■ **Frontó Pelai-Alai.** — Grans partits de pilota.
■ **Frontó Novetats.** — Grans partits de pilota.
■ **Frontó Principal Palace.** — Grans partits de pilota.

Boys i Girls Scouts de Catalunya

AGRUPAMENTS DE BARCELONA

Sortides i pràctiques per a demà:

Branca de Llobetons. — Acampada a Reixac. Sortida del primer grup: Dissabte, a dos quarts de quatre de la tarda, des de l'estatge. Sortida del segon grup: diumenge, a les set del matí, al lloc de costum. Pressupost: una pesseta amb setanta cèntims. Menjar individual. Pràctiques: Atletisme i proves d'estels i diplomes.

Tercera categoria. — Acampada a Santa Perpètua. Sortida del primer grup: dissabte, a dos quarts de quatre de la tarda. Estació del Nord (Arc del Triomf). Sortida del segon grup: diumenge, a dos quarts de set del matí, des de Rivadeneira. Pressupost: Acampadors, dues pessetes; no acampadors, 1'70. Minestra indvidual. Pràctiques: Rastreig i natació.

Segona categoria. — Sortida a Santa Perpètua. — Reunió demà, diumenge, a tres quarts de sis del matí, a Rivadeneira. Pràctiques de tercera i segona classe. Jocs i moviments d'ordre. Pressupost: dues pessetes. Tornada a les 20 hores.

Primera categoria. — Sortida de patrulles en pràctiques per a Philips. Vegeu indicacions al tauler. — Isards: Sortida a Corbera. Reunió a les 6'10 al Baixador del passeig de Gràcia. Pressupost: dues pessetes. Dinar individual. Pràctiques i proves de tercera classe. Semàfor, Morse i Geografia de Catalunya.

Branca de Rover-Scouts. — Sortiran agregats a les diverses categories.

Branca de Fades. — Sortida a Torre Baró. Reunió, a les set del matí a Rivadeneira. Pràctiques de gimnàstica i jocs i cants escoltistes.

Primera, segona i tercera categories. —Sortida a Can Cerdà. Reunió, a les set del matí a Rivadeneira. Pràctiques de transmissió.

ELS ESPORTS

Aquesta tarda, en el Parc de la Ciutadella, s'iniciarà la XVIII Volta a Catalunya amb la primera etapa Barcelona-Manlleu

Miquel Mució donarà la sortida al nucli de 144 corredors que cobriran deu voltes el Parc a prima per volta

Avui, a la tarda, començarà la XVIII Volta a Catalunya.

La U. E. de Sants, mantenint el caràcter popular de la prova després de l'assaig poc afortunat de l'any passat de fer-la per invitació i selecció, recull un èxit d'inscripció "espontània" superior a tots els anys.

Es posa de manifest en aquesta Volta a Catalunya el nòmbre notable de nous corredors que existeixen a Espanya, ansiosos de lluir en l'esport del pedal, i a la prova catalana oberta a tots els brinda la gran ocasió de destacar-se.

En la llista d'inscrits es conten més de 50 participants que acuden de diferents i llunyans llocs de la Península: bascos, gallecs, andalusos, murcians, valencians, aragonesos i mallorquins. Tots vénen per voluntat pròpia, de cara als premis de la cursa i atrets principalment pel renom de la gran prova.

Aquest és l'èxit més transcendental de la Volta a Catalunya que començarà demà.

La inscripció d'estrangers, amb la vinguda de Bonduel, el millor corredor belga del moment, dóna en l'ordre espectacular un segell de gran prova internacional a la Volta d'aquest any. Amb Bonduel vénen Scepers i un altre as de la petita gran nació ciclista: Huts, Spiessens Van den Bak. Spiessens i Van den Bak surten per primera vegada del seu país amb llicència de professionals. Debutaran així mateix els holandesos De Groen i Braspenning, aquest darrer nebot del famós Sixdayman, i Josep Mersch, germà d'Arsène, que tan brillantment actuà l'any passat. Cinc belgues, dos holandesos i un luxemburguès, tots ells seleccionats per Mr. Vernisck.

Completen aquest lot de vuit homes escollits, alguns francesos del Midi i del Rosselló, dos italians residents a Tolosa, un suís i diversos espanyols residents a França.

Els nacionals formats a Espanya tenen, doncs, en aquesta Volta a Catalunya, l'ocasió magnífica d'apellar dels seus últims revessos. Cañardo, particularment, acudeix a la cursa pletòric d'entusiasme.

El basc Ezquerra es presenta sens dubte per a demostrar els seus alts mèrits a la selecció. Segueixen altres primeres figures com Escuriet, Dermit, Destrieux, Jimeno i Campana. Es llegeixen també en la llista altres nacionals interessants com Sancho, Marià Gascón, Pagès, Alzine, de Perpinyà; Capella, Chafer, Sucarrats, Izquierdo, Pujol, Apalategui, Urdangarín, Carrión Fombellida, Casamada.

I voltants aquests noms coneguts, la nombrosa participació d'anònims que donarà al moment de la sortida una emoció de vitalitat ciclista i tot l'interès peculiar de la gran manifestació ciclista catalana convertida per la devoció del públic en un dels primers esdeveniments esportius.

Miquel Mució donarà la sortida als 144 corredors inscrits.

DEU PRIMES DE LA CASA BYRRH PER A LES DEU VOLTES DEL PARC. — LA GRAN CURSA DARRERA MOTOS COMERCIALS

El públic podrà viure uns moments de gran emoció amb la innovació d'aquest any de donar-se la sortida al Parc de la Ciutadella. Els corredors hauran de cobrir deu voltes (15 quilòmetres) que comptaran ja per a la primera etapa, disputant-se una prima cada volta, que concedeix la casa Byrrh de Thuir. La sortida de la Volta es convertirà, així, en un veritable Criterium d'asos, puix que els Bonduel, Cañardo, Campana, Gascón, etc., es destacaran cada esprint, de manera impressionant. Després de cobertes les deu voltes, els corredors sortiran del Parc, sense baixar de la màquina, en direcció a Manlleu.

Aquest magnífic espectacle durarà des de les 3 fins a les 3'20. A les quatre s'arrengleraran els vuit stayers per a disputar la cursa de 80 quilòmetres dividida en dues mànigues de 40 quilòmetres cada una, darrera motos comercials:

Heus ací els vuit equips:

Ricard Ferrando, entrenat per Faura; Josep Cebrian Ferrer, entrenat per Ramírez; Pere Albinyana, entrenat per Rubio; Vicenç Albinyana, entrenat per Baró; Prior, entrenat per Bosque; Bachero, entrenat per Fargues; Telm García, entrenat per Espanyol; Planes, mallorquí, entrenat per Perelló, mallorquí.

FRONTÓ NOVETATS
Avui, tarda, a les 4, a pala
NARRU II - LEJONA
contra
GALLARTA III - ELORRIO
Nit, a les 10'15, a pala:
QUINTANA IV
QUINTANA II
contra
PASTOR - C. GALLARTA
Detalls per cartells

DETALLS D'ORGANITZACIO

Els corredors de la Volta a Catalunya s'han de presentar avui, divendres, des de les tres de la tarda, a precintar llurs bicicletes al local de la U. E. de Sants, carrer de Galileu, 9. Demà, al migdia, a les dotze, han d'ésser a la plaça d'Espanya (bar La Pansa), per tal de lliurar els equipatges, signar el full de sortida i recollir els dorsals. A les dues de la tarda tota la caravana de corredors i cotxes seguidors sortirà de La Pansa en direcció al Parc de la Ciutadella.

El públic que presencii la cursa darrera moto podrà conèixer el desenrotllament i el resultat de la primera etapa que acaba a Manlleu, per mitjà del servei especial de Ràdio Barcelona.

Frontó TXIKI-ALAI
Avui, tarda, a les 4
SAGRARIO I MARICHU
contra
ANTONIA I AURORA
Nit, a les 10'15
LUMI I TONI
contra
NATI I ANGELITA

PRIMES

Mercedes-Benz, 225 pessetes al primer corredor espanyol que passi per la Garriga; Penya Ciclista Aguila de Súria, 50 pessetes; Brik Service, 25 pessetes al primer corredor que coroni la segona costa edde Sant Feliu de Llobregat; Manuel Sarroca, de Cerdanyola, 25 pessetes al primer corredor de quarta categoria; L'Espanya Industrial, una magnífica copa de plata al Club que classifiqui el primer corredor català; Cicles Rabassa, de Mollet, un quadre especial de curses per al primer corredor de quarta categoria que passi per Mollet; Fonda "el Sastre", de Sant Feliu de Guíxols, 25 pessetes al primer corredor absolut; rellotgeria Viena, de Sants, un rellotge polsera per al guanyador de quarta categoria; Centre d'Esports l'Escala, 25 pessetes per al primer absolut; Antoni Montserrat, del Vendrell, 25 pessetes al primer corredor que passi pel Vendrell. Aquesta prima la concedeix el senyor Montserrat a la memòria del gran esportiu Joan Cavaller; Bellcaire de l'Empordà, prima en estudi per al primer absolut; Ajuntament de Sant Pere Pescador, 25 pessetes al primer absolut; Cicles Maldonado, de Sitges, ofereix una bicicleta de curses si, com a projecte de la Unió Esportiva de Sants, es designa Sitges final d'etapa de la Volta de l'any 1937.

Llebrers

CANODROM PARK

Curses per a avui, dissabte, a les quatre de la tarda:

Primera cursa: Araña, Inglesita, Ramos, Esparreguera, Quiniela, Vejiga, Daina.

Segona cursa: Lanceró, Bólido, Tubí, Osaola, Bon Nói, Lipez.

Tercera cursa: Lux, Alsasora, Luca, Cartagenero, Cinc-Cinc, Xicota.

Quarta cursa: Amusanda, Picarol, Elàstic, Don Quintín, Nini, Tango.

Cinquena cursa: Limo, Fallanguero, Moratín, Corbeta, Charlotte, Desing.

Sisena cursa: Sprey Royal, Trade Lloc, Pitusa, Kordy, Rat Penat, Fanny Rosabaud.

Setena cursa: Duende, Cabernio, Benito, Niña, Tenorio, Nuvolari II.

Vuitena cursa: Victorioso, Nolla, Kanses Hars, Betty, Duck Tour, Sir Galahad.

Novena cursa: Don Bruno, Steventon Selapar, Gran Stup, Eter Burn, Aca Pac, Babi.

Desena cursa: Kond Sop, Policeman, Bruce, Auto, Wankmore, Henry Clay.

Onzena cursa: Manteca, Prince, Peruzo, Estar's Nis, Langostino, Bandera.

CANODROM GUINARDO

Curses per a aquesta tarda, a dos quarts de cinc:

Primera cursa: Diputado, Moreno, Mundana, Titi, Falangeta, Rudy.

Segona cursa: Morenet, Nelly, Pequeña, Estrella, Pau, Cascabel.

Tercera cursa: Aguileña, Relàmpago, Fantasma, Titiritero, Gamba, Mai menjo.

Quarta cursa: Cibeles, Blanca, Gran Victoria, Fortuna, Corbato, Guajira.

Cinquena cursa: Kakatua, Sonia, Set Soles, Tormenta, Stormy, Landa.

Sisena cursa: Tortuga, Walkiria, Panadera, Faroles, Taxi, Andaluza.

Setena cursa: Auro, Confitero, Tartí, Frescales, Castañuela, Ginkama.

Vutena cursa: Avispa, Tortijeña, Tenorio, Longa Niza, Cornes King, Aguilillo.

Noven cursa: Careto, Agil, Briosa, Glorieta, Happy, Vampiresa.

Desena cursa: Dulia, Teléfono, Epsilon, Bidot, Pelota, Tortuga.

Pilota Basca

DEL CLUB BASCONIA

Els partits que se celebraran demà al Frontó Novetats entre els senyors socis d'aquest Club, seran els següents:

Final: Primer partit a Concurs, a les deu del matí: Balet J. - Christu II; Campos - Baguña.

Segon partit a pala, Concurs, 10'30: Molina - Aramendia III; Casanova - Jalve.

Tercer partit, a Concurs, a les 11: Ortega - Gili; Forns - Valls.

Quart partit, a les 11'30, individual; Guasch - Amat.

M: Balet - Guasch; Riqué - Amat.

Boxa

MONTAÑEZ VENÇ JOE KLIK

El pes lleuger Montañez va vèncer, abans-d'ahir a Nova York, el pes lleuger nord-americà Joe Klik, per punts, en deu represes. Montañez, va imposar-se clarament, i en el curs del combat el seu adversari va anar dues vegades a terra. Com que Joe Klik era considerat abans d'aquest matx com el segon pes lleuger del món, després de Tony Canzonery, que és el campió, un matx entre aquest darrer i Montañez s'imposa ara sense apellació. El Campionat, doncs, risca des passar a mans d'un mestis com és Montañez. Sembla que aquest marxarà a Puerto Rico per tal de reposar una temporada.

JHON HENRY LEWIS SEGUEIX AFERMANT-SE

Jhon Henry Lewis, el negre que té actualment el Campionat mundial dels pesos forts, boxa amb tanta freqüència que les noves dels seus combats arriben a parells. Avui hem de donar compte de dues de les seves darreres victòries: la primera obtinguda per punts sobre Anderson; la segona sobre Bud Godwin, per fora de combat en una represa. En aquest darrer matx Lewis va donar tres cops: un directe d'esquerre, un croxet de dreta que va trametre el seu adversari al tapis i un altre croxet de dreta que el deixà fora de combat.

LES SEMIFINALS DE TOTES LES CATEGORIES, AQUESTA NIT A L'IRIS PARK

Les gestes esportives, quan aquestes són fetes solament per afició, només tenen un premi: el reconeixement d'un títol abastat amb tots els honors, davant d'adversaris nobles i valuosos que enalteixen a aquell que ha pogut arribar a superar-los. Així tenim els campionats de Catalunya d'enguany, que arriben ja al seu fi, i amb ell el premi a un esforç que el mereix a bastament. Queden solament dues jornades a celebrar: la d'avui, en la qual han de disputar-se les semifinals, i la jornada triumfal de les finals; en la d'aquesta nit, els que encara són els campions, han de sofrir ja l'escomesa dels qui amb tota la ilusió esperen ésser-ho, i ja veurem com aguanten aquesta dura prova i si són capaços de sortir-se'n. Sigui el que sigui el resultat d'aquestes semifinals, del que estem segurs 7890 — — — tòries han d'arribar difícils per a tothom i després d'unes lluites aferrissades de les que se'n servaran record per molt de temps.

Canòdrom Guinardó
INTERESSANTS CURSES DE LLEBRERS
AVUI, a DOS QUARTS DE CINC de la TARDA i a les DEU de la NIT
DEMA, DIUMENGE, a DOS QUARTS D'ONZE del MATI i a DOS QUARTS DE CINC de la TARDA
NOTA IMPORTANT:
VIATGES INVITACIO AMB TAXIS, SORTIDA PLAÇA DE CATALUNYA, DAVANT DEL BANC DE BISCAIA. Consulteu condicions

LLEGIU DEMÀ:

La gènesi dels Jocs Olímpics renovats

per PARVUS

Futbol

Partits per a diumenge

Copa d'Espanya

Barcelona-Osasuna.
Hèrcules-Madrid.

Zabalo no podrà jugar

El Barcelona no podrà comptar demà amb el defensa internacional Zabalo, el qual en la prova a què fou sotmès ahir, no va donar el resultat que s'esperava. Per aquest motiu la defensa blau-grana sofrirà variacions. Com sigui que la línia esquerra de l'Osasuna és la més perillosa, l'entrenador farà jugar Areso en el lloc de Zabalo, i l'altre defensa serà Bayo.

L'equip serà, doncs, el següent:

Iborra, Areso i Bayo; Argemir, Franco i Balmanya; Vantolrà Raich, Escolà, Fernàndez i Munlloc.

FUTBOL A LES CORTS
SEMIFINALS COPA ESPANYA
14 de juny, a les cinc
OSASUNA
BARCELONA
Entrada: 4 ptes., més l'impost municipal

El partit de demà a les Corts

El F. C. Barcelona efectuà ahir el darrer entrenament en vistes al seu partit de demà a les Corts en el qual amb l'Osasuna es disputarà el dret a figurar a la final de la Copa Espanya. Hi acudiren tots els jugadors professionals del Club blau-grana amb Zabalo i tot. No es tenen moltes esperances que aquest jugador pugui actuar demà. Amb tot no es decidirà en definitiva fins aquest vespre, després d'un darrer examen mèdic a què serà sotmès el defensa internacional. La resta dels jugadors es troben molt animats i en condicions físiques favorables per a donar tot el rendiment que requereix un partit de tanta envergadura i importància com el que hauran de disputar demà.

L'equip de l'Osasuna té anunciada la seva arribada a la nostra ciutat per a les primeres hores de la tarda d'avui. També arriharan, entre aquesta tarda i demà al matí, una gran quantitat de socis i simpatitzants del Club navarrès que vénen disposats a encoratjar el seu equip per tal de cooperar a la seva classificació per a la final de la Copa Espanya.

Fronté Principal Palace
Avui, dissabte, tarda:
GUILLERMIN - MUJICA
contra
GUTIERREZ II - ALBERDI
Nit:
ALLENDE - IBARLUCEA
contra
ANDRINUA - RAMOS II

Pilota a mà

ELS PARTITS DE DEMA AL C. N. BARCELONA

Corresponents al Campionat Social del C. N. Barcelona el proper diumenge al Frontó de l'Escullera es jugaran els següents encontres:

A un quart de deu: Salvador i Casamitjana contra Vilardell i Llorens.

A les deu: Fàbregues i Ponç contra Escrivà i Demetri.

A un quart d'onze: Vaquer i Castillo contra Bayo i Arzuaga.

A tres quarts d'onze: Ilarri i Cabeza contra Germans i Salvador.

A les onze: Esteban i Yebra contra García i Guerrero.

A un quart de dotze: Isidoro i Jesús contra Romero i Macau.

A tres quarts de dotze: Cros i Vidal contra Abad i Figueres.

A un quart d'una: Hernàndez i Laguàrdia contra Sagrera i Canari.

Aeronàutica

ESCOLA CATALANA D'AVIACIO COOPERATIVA DE TREBALL AERI

Avui, a les cinc de la tarda, tindrà lloc el bateig de tres nous avions d'escola, tipus Luciole, de la casa Caudron-Renault, els quals seran apadrinats per les senyoretes Maria Companys, Francesca Pruners i C. Pi i Sunyer, filles dels honorables senyors President de la Generalitat de Catalunya, conseller d'Economia i Agricultura i alcalde de Barcelona, respectivament. Han promès la seva assistència a aquest acte, altres autoritats i personalitats de Barcelona i de fora i la participació de la majoria de pilots i avions de Catalunya, alguns de la resta d'Espanya i una nodrida representació d'avions de diversos tipus de la casa Caudron Renault, de París, de la qual aquesta Cooperativa és representant a Catalunya.

En la impossibilitat de fer-ho individualment, l'Escola Catalana d'Aviació (Cooperativa de Treball Aeri), es complau a invitar tots els aficionats a l'aeronàutica a assistir a l'esmentada festa, la qual tindrà lloc a l'Aeròdrom Barcelona, del Prat de Llobregat.

Al matí es donarà un banquet dedicat especialment als representants de la premsa, el qual se celebrarà al mateix Aeròdrom.

TEATRE VICTORIA
AVUI, DISSABTE, tarda, a les 4'30. Butaques a 1 pesseta. General, 0'60: La alegría de la huerta i La del manojo de rosas. Nit, 10'15: Estrena del sainet de Ramos de Castro i Carreño i maestre Moreno Torroba: LA BODA DEL SR. BRINGAS. A l'estrena assistiran els seus autors. DEMA, tarda i nit: La boda del Sr. Bringas.

EL TEATRE

Lyceum Club a la Sala Studium

"DAVANT LA MORT", d'A. Strindberg
"UN PROMETATGE", d'A. Txécov
"LA INNOCENT", de H. R. Lenormand

El programa que ens ha ofert enguany el Lyceum Club, més encara pel noms dels autors que per les obres, era força suggestiu. Naturalment que, posats a triar per a una mateixa vetllada una obra de cada un d'aquests autors, no se'ns n'ha pogut oferir ni el més bo, ni el més representatiu, sinó, forçosament, el més breu.

La d'Strindberg "Davant la mort", és no obstant força característica. El pessimisme, l'amargor, el negre misoginisme d'aquest autor s'hi acusen. Strindberg sembla que no escrigui sinó per venjar-se de la dona. Pocs autors hauran creat figures femenines més odioses, més revoltants que les d'Strindberg. En "Davant la mort" ens pinta un bon home martiritzat moralment primer per la seva dona; martiritzat després per les filles, que semblen complir, amb el seu odiós comportament un mandat testamentari de la mare. Car la mare no vacilla a calumniar, davant de la mort, aquell home, a llançar acusacions que el fessin menyspreable a les filles. Aquesta figura de la mare, tot i que no surt a escena —l'obra comença anys després de la seva mort—, però l'esperit vindicatiu, persecutori de la qual s'hi fa present, n'esdevé la protagonista. Sembla que l'autor hagi volgut pintar amb ella, aquest acarnissament, aquesta complaença, potser sàdica en el fons, de mortificar amb persistència, que es revella de vegades en certes natures, tot i llur feminitat, o, a causa, pensaria potser Strindberg, de llur feminitat. Però aquesta tendència és portada a un grau tal d'exasperació i de maldat, que no solament passa dels límits de normal, ans del possible. Hi ha molt d'excés i de monstruós, que predisposa contra l'autor i contra l'obra.

No obstant, molt tivant, molt condensada, l'obra produeix una impressió dramàtica que ens sembla que no va ésser potser apreciada en tota la seva força. I és que en realitat "Davant la mort" no és pas una obra de conjunt. Es una obra que reclama la interpretació d'un primer actor molt ben dotat. D'un actor que ens fes sentir a la vegada la tendresa per les filles i la revolta contra l'esperit persecutori que les inspira, i amb suficient força evocativa per a fer sentir, al través del coratge i de l'amargor de les seves paraules, la presència de la morta. Cal dir, però, que Rogeli Serra que l'ha encarnat, ha fet un treball molt conscienciós i meritori.

* * *

"Un prometatge", de Txecov, és una obreta simple, certament simpàtica, però que no basta ni remotament per a oferir una idea de tota la interna complicació psicològica del seu teatre: un teatre que té encara a França un ressò tan interessant com el de Jean Jacques Bernard. L'acció esdevé en un ambient de propietaris rurals, discutidors i xerraires. Un d'ells és a casa de l'altre. Hi va per tal de demanar-li la mà de la filla. Ell es mostra molt content, però molt aviat, entre el pretendent i la filla, s'engega una discussió a propòsit de la possessió d'unes terres, que arriba a fer oblidar al pretendent l'objecte de la seva visita. Quan, reconciliats, comença l'idili, no triguen a tornar a barallar-se fins pel mateix que els podria fer feliços, cosa que deixa endevinar que llur vida en comú serà una continua baralla. Es amb un pols molt fi, amb reaccions i petits cops de teatre, que revelen en la construcció de l'obra una mà de mestre, que és traçada amb aquesta amable facècia.

En la interpretació, ultra Rogeli Serra, que hi fa un paper poc important, hi intervenen Martí de Riquer i Gertrudis Millàs, que fan una parella còmica deliciosa. Tant en el captenment com en la matisació de les rèpliques, Martí de Riquer, autor teatral ell mateix, ha mostrat tenir un gran sentit del teatre. Quant a Gertrudis Millàs, de la qual ja havíem assenyalat altres vegades les aptituds, en papers dramàtics, ha mostrat en aquesta obra una vivacitat, una lleugeresa que eixamplen força encara el radi de les seves possibilitats escèniques.

* * *

"La innocent", de A. R. Lenormand, que és escrita a estones amb un diàleg molt poètic i que té moments d'una tendresa àcida, ens hauria fet molt més efecte en la lectura que en la seva relització escènica. Potser en realitat és que, excessivament ingènua en el fons, a desgrat, o a causa de les mateixes malícies que l'autor hi acumula, el seu valor és més literari que teatral. Lenormand, que ha escrutat els secrets de tantes ànimes morboses, turmentades i complexes, sembla preguntar-se en aquesta obra quin raig de rara lucidesa pot projectar l'amor en l'esperit d'una noia faltada. L'obra gira així entorn d'una noia beneita, que es crea ella mateixa mites poètics, i que unes ànimes tortuoses volen impulsar al crim. Marcella Aubert ha estat la creadora, a l'escenari de la Sala Studium, d'aquest caràcter. I encara que és difícil d'endevinar totes les qualitats d'un artista, al través de la interpretació de caràcter anormals, el cert és que Marcella Aubert, en el desvarieig poètic que encarnava, ha sabut trobar actituds tan belles, ha tingut accents, potser a estones massa estridents, però evidentment patètics, i una mirada d'ilusió i d'allucinació tan ben sostinguda, que tothom va fer un judici ben falaguer sobre el seu temperament d'actriu.

* * *

Les tres obres, dirigides i muntades per Artur Carbonell, han tingut una bella i ben trobada presentació. La d'Strindberg, amb vestits autèntics, d'època, tenia molt de caràcter. Per a la de Txcov ha estat pintat un bon decorat, una mica expressionista, que evoca no solament l'ambient, ans la manera russa. En la de Lenormand s'ha volgut fer present la poesia ingènua del diàleg, en contrast amb la grandiositat de la natura.

Maria Carratalà, traductora esforçada de les tres obres, ha complert amb molta pulcritud la seva tasca.

Ultra els intèrprets que hem esmentat, han pres part en la representació: Montserrat Pahissa, Maria Rosich, Josep Mirabent, Manuel Pous i Daniel Planes. Alguns hi han posat tanta naturalitat, que gairebé s'han complagut a passar desapercebuts.

* * *

El que resulta curiós de la vetllada és que, a desgrat d'ésser el Lyceum Club una entitat femenina, de tots els personatges femenins que ens ha fet desfilar per l'escena no n'hi ha cap que no sigui moralment recusable. ¿Quin esperit irònic o paradoxal, els ha impulsat a oferir-nos en una sola nit, una tan vasta galeria de monstres amb faldilles.

DOMÈNEC GUANSÉ

TEATRE POLIORAMA
(C.ª del "María Isabel", de Madrid)
AVUI, a dos quarts de sis i a un quart d'onze: El gran èxit
LA PLASMATORIA
Joguina còmica en 3 actes, de Muñoz Seca i Pérez Fernández (el més gran èxit còmic de l'any)
DEMA, a les 3'30: PIPO Y PIPA EN EL PAIS DE LOS BORRIQUITOS (conte infantil). A les 6 i 10'15: LA PLASMATORIA.

ROMEA
COMPANYIA EUGENIA ZUFFOLI
Tarda, a les 5'30:
Nuestra Natacha
Nit, a les 10'15: NUESTRA NATACHA. Exit! Exit! Exit! Cada día, tarda i nit

TEATRE NOVETATS
Aquesta tarda: BUTAQUES A 2 PESSETES
Debut de
LOLA CABELLO
amb el seu guitarrista
Pepe Hurtado
Manolita Guerrero
Genial intèrpret de danses espanyoles

TEATRE BARCELONA
C.ª de Comèdies REDONDO - LEON
Darrers dies d'actuació
AVUI, DISSABTE: Tarda, a les 5'30. Nit, a les 10'15: Exit immens de la comèdia de Luis Fernández de Sevilla
MI QUERIDO ENEMIGO
DEMA, diumenge, tarda i nit: MI QUERIDO ENEMIGO
DILLUNS: Benefici de Valeriano León i Comiat de la companyia. Reposició de BARTOLO TIENE UNA FLAUTA (immensa creació del beneficiat). DIMARTS, nit: Debut de la companyia HEREDIA-ABQUERINO. ESTRENA de la comèdia de S. i J. Alvarez Quintero LA INGLESA SEVILLANA

TIVOLI
ULTIMES SETMANES
AVUI, tarda a les 5, Butaques, 4 ptes.
LA TABERNERA DEL PUERTO
per Conchita Panadés, Estrellita Rivera, Josep M.ª Aguilar, Esteban Gullarro, Aníbal Vela
Nit, a les 10'15: LA TABARDORA, creació de C. Bañuls, J. Sansi, etc.
Exit delirant
La tabernera del Puerto
María Teresa Planes, Marcos Redondo, Faustino Arregui, Aníbal Vela
DEMA, tarda: EL HUESPED DEL SEVILLANO i LA TABERNERA DEL PUERTO. Nit: LA TABERNERA DEL PUERTO. Dilluns: Sensacional homenatge al mestre Borozábal

PRINCIPAL PALACE
AVUI i demà, a les 5'15 i 10'15, úniques representacions de la famosa creació d'Ernest Vilches
CASCARRABIAS
DIMARTS, 16: Estrena de PANCHO VILLA, amb la presentació dels célebres cantants artistes mexicans "Cuates Castilla" i debut de la notable actriu mexicana Graciela de Lara

TEATRE CÒMIC
PALAU DE LA REVISTA
AVUI: Festivitat de Sant Antoni. Tarda, a les 5. Nit, 10'15: L'exitós
Lo que enseñan las señoras
triomf de M. Carbajal, M. Cortés, J. Barceló, Lladó, Barcena, Heredia.

TEATRE NOU
COMPANYIA CASALS-CLAPERA
AVUI, tarda, a les 4'30
Butaca a 2 pessetes. General, 0'60.
JA HA ARRIBAT L'ONCLE
i l'exit esclatant de la meravellosa obra
La nostra Natatxa
Nit, a les 10'15:
LA NOSTRA NATATXA

GRAN TEATRE ESPANYOL
Companyia de Teatre Català Popular
VILA - DAVI
AVUI, DISSABTE, A LES 4'30
Butaca, 1 pta.
LA BALDIRONA, d'Angel Guimerà. i
LA DOLOROSA
Nit, a les 10'15: Butaca, 3 ptes. L'exit
Marieta Cistellera
DEMA, tarda, a les 4'15: Butaca, tres pessetes. DIVORCIS AL MINUT i l'èxit que tot Barcelona demana: MARIETA CISTELLERA. Nit, a les 10'15: Butaca, 3 ptes. MARIETA CISTELLERA.

DEL BANQUET D'HOMENATGE A MARIA VILA I PIUS DAVI

El Conseller de Cultura de la Generalitat, senyor Gassol, parla del teatre català

Amb referència al banquet d'homenatge als artistes Maria Vila i Pius Davi, celebrat dijous al migdia i al qual, com no ignoren els lectors, LA PUBLICITAT no fou convidada, ens hem assabentat que la premsa barcelonina estava representada pels diaris castellans *La Vanguardia*, *El Noticiero Universal* i *Las Noticias* i pels catalans "La Humanitat", "Ultima Hora" i "L'Instant".

Ens plau fer constar que ens donem per ben representats pels esmentats col·legues. Només lamentem que no se'ns comuniqués abans que aquests periòdics portarien la nostra representació. Es el menys que els organitzadors de l'homenatge podien fer. Sobretot, després de les moltes i llargues notes pregades que ens havien tramès anunciant l'homenatge i que tantes estones ens feren perdre a esmenar les errades gramaticals de tota mena i a treure'n adjectius ridículs i afirmacions com la que és una temporada feta amb la màxima dignitat l'actual de l'Espanyol, que començà amb una obra d'Enric Casanoves i s'ha aguantat amb "Marieta cistellera".

En fi, deixem de banda la falta de tacte dels animadors d'aquest Patronat Pro Teatre Català i passem a donar compte del discurs que pronuncià al final del banquet el conseller de Cultura de la Generalitat:

"Empezó el señor Ventura Gassol — llegim — diciendo que el acto que se celebraba, lejos de tener un significado particular, lo tenía oficial y de gran trascendencia, y que al mismo se había adherido Cataluña entera. Que la presencia de los representantes de la Generalidad en el acto que se celebraba, no obedecía a pura etiqueta, sino a darle un carácter: el de su decidida adhesión, porque el Gobierno de la Generalidad comprende perfectamente lo que el teatro vernáculo significa para Cataluña. Y después de elogiar a María Vila y a Pío Daví, que presentan actualmente el mejor cuadro de intérpretes con que cuenta la historia de nuestro teatro manifestó que el teatro es hermosa síntesis de todas las bellas artes y que el calor de su palabra y el movimiento humano que en él presenciamos, no pueden ser sustituidos por otro arte con igual intensidad. El teatro representa tanto en la vida de una sociedad política, que el florecimiento en todos los órdenes de la actividad humana no puede considerarse completo sin el esplendor de su escena. Así considera deber ineludible del Gobierno catalán ayudar a esta institución con todos sus esfuerzos, para que Cataluña tenga el teatro que refleje con la mayor eficacia sus costumbres y sus ideales, para que sea fiel representación de su alma individual y colectiva. Muy pronto, añadió, lo mismo el Gobierno de la Generalidad, que el Ayuntamiento, trabajarán en tal sentido, y por mi parte, prometo hacerlo con el fervor que dedico a todos los actos culturales.

Juzgo el teatro tan necesario como la escuela primaria. Lo considero el mejor complemento de la misma. La escuela forma los ciudadanos y el teatro los perfecciona. Y sin el auxilio del teatro, la cultura del pueblo es incompleta: lo que he visto demostrado en el curso de mis viajes por tierras catalanas: evidenciado en el pueblo que carece de teatro por un analfabetismo característico. El teatro es gran escuela y gran instrumento de cultura cívica. Escuela directora del pueblo y en la que se perfeccionan espiritualmente. La enseñanza primaria todavía no ha pasado al Gobierno de la Generalidad, pero abrigo la convicción de que pasará a la misma dentro de pocos años. Tiene que ser así, porque lo contrario revelaría falta de comprensión respecto a uno de los problemas más graves de gobierno. Porque sin cultura, sin poseer todos los medios culturales, no podemos llamarnos autónomos.

Recuerda, para señalar los efectos que el teatro ejerce en el alma del pueblo, una función de "Grand Guignol", a la que asistió en París, y pinta con emoción las exclamaciones que profirió allí una madre que presenciaba el espectáculo. Sin ir más lejos, tenemos el ejemplo en nuestra propia casa, en el sentimiento despertado en Cataluña por la figura inmortal de "Manelic", convertida ya en símbolo patriótico. Esta gran figura dramática, que creó en la escena el eminente Enrique Borrás, ha pasado a ser popularísima. Hoy todos comprendemos su símbolo. Recuerda, también, la emoción despertada en su juventud por el grito de "¡Nuri!" Todos los actores catalanes han podido apreciar cuanto ha contribuído este grito a la conquista de nestras libertades.

No duda que otros tipos parecidos serán creados en nuestro teatro, y manifiesta que su solicitud es que se procure hallar los nuevos símbolos populares que hacen falta. Como hombre de Gobierno, pide que se labore para la mayor perfección del teatro vernáculo, al objeto de que actos tan memorables como el de ayer adquieran el valor de una movilización, el significado de una consigna. Por esto merece ser premiada especialmente la constante labor de María Vila y Pío Daví; trabajo de verdadera significación patriótica y que tenemos el alto deber de fomentar, siendo ello uno de nuestros principales anhelos."

Fins ací el discurs del senyor Gassol. Els lectors ens perdonaran d'haver-lo transcrit en castellà. L'hem hagut de retallar de les planes de *El Noticiero Universal*. Al capdavall, però, *El Noticiero Universal*, per designació dels senyors del Patronat Pro Teatre Català, era, al banquet, com hem dit, un dels representants de LA PUBLICITAT. Ens plauria saber, però, amb quina autoritat els senyors que formen l'esmentat Patronat s'han permès adjudicar representacions que, tot i essent molt honorables, no poden ésser atorgades sense notificar-les als interessats.

F I N A N C E S

MOVIMENT BORSARI

MERCAT LLIURE

Les darreres sessions de la setmana del mercat d'operacions a termini iniciaren un moviment de reacció a la lleugera feixugor que dominà aquest sector les dues jornades precedents. Des dels primers moments de la reunió del Borsí, els valors carrilers mantenen ferms llurs nivells anteriors, que origina una major disposició operadora; ben aviat repercuteix aquesta tònica en la resta de compartiments, i es manté la tendència de represa fins al darrer quart d'hora de la sessió de tarda, en el qual es realitzen algunes dobles, d'operacions efectuades precedentment. Han influït un xic en aquesta disposició venedora el fet de seguir dues jornades inhàbils, la qual cosa sempre dóna lloc a què s'efectuïn liquidacions de paper.

Malgrat la lleugera depressió constatada a darrera hora, la jornada especulativa d'ahir fou francament favorable, i sembla que aquest mercat ha aconseguit sortejar la gravetat que ha passat en el curs dels darrers mesos.

Tanca del Mercat Lliure de Valors:

Valors	BORSI Dia 12	BORSI Dif. t. ant.	BORSA Dia 12	BORSA Dif. t. ant.
Nords	14'25	+0'30	14'05	+0'25
Alacants	11'60	+0'50	11'60	+0'40
Ford	228'00	—1'00	229'00	+0'50
Explosius	83'50	+0'50	83'75	+0'75
M. Rif	67'50	+0'50	67'50	+0'50
Petrolis	5'50	—	5'70	+0'20
Aigües	173'75	—1'25	—	—
Petrolis n.	—	—	56'50	+2'50
Hulleres	—	—	25'00	+2'00
Colonial	—	—	28'00	—

BORSA AL COMPTAT

La nota més remarcable del mercat d'obligacions és l'escassa efectivitat desplegada en la contractació, ja que l'orientació general dels canvis és més aviat satisfactòria.

Els Deutes de l'Estat aconsegueixen millores que oscillen entre un vuitè i un quart d'enter. Sense variació, les obligacions Tresorera de la Generalitat, com així tampoc les emissions d'Ajuntaments i Diputacions. Les cèdules tampoc no ofereixen oscil·lació remarcable, malgrat l'activitat desplegada, en bastant superior a la de dies precedents.

Les obligacions ferroviàries prosseguéixen ben orientades, i s'aconsegueixen, en les emissions que regularment tenen una major sollicitud, diferències en més que s'apropen als tres enters.

En el compartiment d'indústries diverses, com així també en el d'accions operades al comptat, no es registra cap variació digna de notar.

BORSA DE PARIS

	Dia 12	Precedent
Renda francesa 3 %	67.00	65.50
" 1917 allib. 4 %	65.65	65.10
" 1918 4 %	65.95	65.30
" 1920 4 %	87.70	87.45
" a 4 1/2 %	69.95	69.40
Crèdit Lionès	1280	1250
Banc de França	5800	5605
Río Tinto	1010	1010
Royal Dutch	28500	28500
Canal de Suez	19950	19900
Kuhlmans	452	437
Wagons-lits	41.00	42.25
M. S. A. primera sèrie	216	204
G. I. Marroc 1910 5 %	661	—
Barcelona T. 5 1/2 %	650	650
Nords primera sèrie	225	229
Filipines	4200	4085

CANVIS DE MONEDES ALS MERCATS ESTRANGERS

Londres		7640
Nova York	30281	1519
Holanda	74317	
França	7638	
Bèlgica	29745	35675
Itàlia	6381	1970
Alemanya	12495	
Suissa	1556	49075
Espanya	36875	20725
Dinamarca	23400	
Suècia	19395	19475
Noruega	12902	
Lisboa	11012	
Praga	12037	
Austria	2643	
Argentina	1802	
Río Janeiro	271	
Montevideo	2362	
B. A. s. Londres	1802	

Soler i Torra Germans

BANQUERS

RAMBLA DELS ESTUDIS, 11 I 13, I BONSUCCES, 1 I 3

D'utilitat per als estiuejants

Es complauen d'oferir el servei de CAIXES DE LLOGUER, per a guardar valors, documents, joies i altres objectes de valor a la seva

CAMBRA CUIRASSADA

Disposen de compartiments a partir de 22 pessetes anuals

POT VISITAR-SE A LES HORES D'OFICINA

MERCAT DE LLOTJA

La sessió d'ahir va ésser bastant concorreguda, i les transaccions més animades per a algun sector.

BLATS: No han aturat encara la puja de fa dies, i sembla que l'interès per part dels venedors vulgui fer-se sentir com quan hi havia la taxa. Malgrat que, per gènere de Castella, classe superior, hi ha qui pretén al preu de 41'50 i 42 pessetes.

Les ofertes continuen per aquesta regió molt escasses; en canvi de la part d'Aragó i Navarra el sosteniment en els preus també es fa sentir, però l'oferiment és bastant abundant; d'aquestes procedències es concertà alguna venda a 39'50 i 39'75. De la part d'Extremadura, tipus blanquet i cruixer, a pessetes 39 i 40, respectivament, i en vega de la Manxa a 38'50 i 39 pessetes, segons origen, tot posat en vagó origen.

MÒRESC: El del Plata, que, com féiem avinent, és poc el que hi ha, en demanen a 56 pessetes damunt carro moll. De la parta de Lleida es vengué algun vagó entre 39'50 i 40 pessetes en vagó sortida.

DESPULLES: Continua el sostenment de preus, i la demanda regular; podria molt ben ésser que es registrés una mica de puja.

Mercat d'Ocasions

COMPRA - VENDA - CANVI de Mobles, Pianos, Ràdios, Caixes de cabals, Màquines d'escriure i de cosir, Maletes, Discos, etc.

TOT D'OCASIÓ

Corts Catalanes, núm. 414

Telèfon 30422

COTONS — INFORMACIÓ DE LA CASA EMILI M. GAISSERT — Dia 12 de juny del 1936

LIVERPOOL	Gener	Març	Maig	Juliol	Stbre.	Obre	Dbre
Tanca anterior	5.85	5.82	5.82	6.27		5.92	
Obertura	5.88	5.88	5.88	6.33		5.97	
2 telegrama	5.88			6.33		5.98	5.88
Tanca	5.88	5.88	5.86	6.32		5.98	5.88
Alça	6	6	4	5		6	
Baixa							

NOVA YORK	Disp.	Gener	Març	Maig	Juliol	Obre.	Dbre
Tanca anterior	11.79	11.12	11.15	11.17	11.69	11.10	11.12
Obertura		11.10	11.15	11.17	11.70	11.11	11.13
2 telegrama		11.13	11.20	11.20	11.69	11.18	11.13
Tanca	11.80	11.10	11.14	11.16	11.70	11.14	11.04
Alça	1						
Baixa		2	1	1	1	2	8

LIV.-SAKEL	Gener	Març	Maig	Juliol	Nbre.
Tanca anterior	8.43	8.39		8.51	8.51
Obertura		8.43		8.57	8.55
2 telegrama	8.47	8.43		8.60	8.55
Tanca	8.47	8.41	8.33	8.60	8.55
Alça	4	2		6	4
Baixa					

CAFE N. YORK Contracte "A"	Disp.	Març	Maig	Juliol	Stbre.	Dbre.
Tanca anterior	7.1/8	4.96		4.60	4.73	4.88
Obertura						
Tanca		5.83	5.90	5.44	5.50	5.75

SUCRE NOVA YORK	Gener	Març	Maig	Juliol	Stbre.	Dbre.
Tanca anterior	2.75	2.58	2.58	2.58	2.88	2.86
Obertura	2.57	2.57	2.57	2.85	2.85	2.80
Tanca	2.58	2.58	2.59	2.88	2.86	2.80

CACAU NOVA YORK	Gener	Març	Maig	Juliol	Stbre.	Dbre.
Tanca anterior	6.00	6.09	6.15	5.79	5.89	5.90
Obertura		6.08	6.17	5.77	5.87	5.95
Tanca	5.96	6.05	6.10	5.73	5.81	5.95

CEREALS	MÒRESC CHICAGO Juliol	MÒRESC CHICAGO Stbre.	MÒRESC CHICAGO Dbre	BLAT CHICAGO Juliol	BLAT CHICAGO Stbre.	BLAT CHICAGO Dbre.
Tanca anterior	84.7/8	85.7/8	87.7/8	61.1/2	58.1/2	53.1/4
Obertura	85.1/8	86.1/4	88.1/4	61.1/2	58.1/2	53.3/8
Tanca	84.1/2	85.1/2	87.1/2	61.1/8	58.1/4	52.7/8

CAUTXU LONDRES	Gener-Març	Juliol-Setbre.	Obre.-Dbre.
Tanca anterior	—/7.9/16	—/7.7/16	—/7.1/2
Obertura	—/7.9/16	—/7.3/8	—/7.1/2
Tanca			

MERCAT DE LLOTJA — Dia 12 de juny del 1936

CEREALS, FARINES I DESPULLES

BLATS	
Aragó segons classe	38 a 39
Navarra id. id.	37 a 38
Castella id. id.	34'5 a 35'5
Manxa	
Extremadura cruixent	36 a 36'5
Extremadura crent	35 a 35'5
Urgell	
Penedès i comarca	
(Preus en pessetes els 100 quilos sense sac damunt vagó origen)	
MORESC, ORDI I CIVADA	
Moresc Plata	45 a 43'5
Moresc Pals	
Moresc Lleida	
Ordi Urgell i Com.	35 a 35'5
Ordi Extremadura, Castella i Manxa	
Civada Extremad.ª	38 a 38'5
Civada Manxa	38 a 38'5
Escalola Andalusia	145 a 150
ARROS	
Bomba Calasparra	125 a 130
Bomba	115 a 120
Granja	68 a 70

Floret	63 a 64
Selecte	64 a 65
Matisat seg. classe	62 a 65
Bonlloc O	60 a 61
Trencat	49 a 50
Farina d'arròs	52 a 53
FARINES	
Força extra	
Força corrent	70 a 100
Extra local	62 a 63
Corrent local	57 a 58
Extra Castella	60 a 62
Corrent Castella	56 a 58
Aragó superior	
Aragó corrent	50 a 62
Regió	56 a 58
(Preus en pessetes els 100 quilos amb sac damunt carro Barcelona)	
DESPULLES	
Número 3	24 a 25
Número 4	23 a 24
Segones	20 a 21
Terceres	17'5 a 18
Quartes	16 a 17
(Preus en pessetes els 60 quilos amb sac damunt carro Barcelona)	

LLEGUMS, FARRATGES I ALTRES

Menut (prims)	16'5 a 17
Segonet	16 a 16'5
Segó	13 a 14
(Preus en rals la quartera de 70 litres damunt carro fàbrica)	
FAVES, VECES, ERS I LLENTIES	
Faves Mallorca	48 a 49
Faves Extr. i Andal.	48 a 49
Faves Estrangeres	
Favons Ext. i Andal.	48 a 49
Favons Estrangers	
Veces Andalusia	48 a 49
Veces Estrangeres	
Ers Pals	40 a 41
Ers Estrangers	
Guixes Pals	44 a 45
Guixes Estrangeres	
Pèsols Pals	
Pèsols Estrangers	80 a 85
Llentles Salamanca	85 a 100
Llentles Andalusia	80 a 90
MONGETES	
Castella selectes	95 a 100
Castella corrents	90 a 95
Estrangs. s. classe	60 a 100
Mallorca	63 a 64
València s. classe	68 a 75

Prat	75 a 80
Aleca	
Galicia s. classe	
CIGRONS	
Saüc	170 a 190
Mexicans s. classe	110 a 160
Marroc s. classe	
Andalusia 44/46	108 a 110
Andalusia 48/50	95 a 97
Andalusia 52/54	80 a 82
Andalusia 54/56	75 a 80
Andalusia 58/60	73 a 75
Andalusia 60/65	70 a 72
Pelons	55 a 60
(Preus en pessetes els 100 quilos amb sac damunt carro Barcelona)	
GARROFES	
Negra Vinaroç	28 a 28'5
Negra Castelló	28 a 28'5
Negra Matafera	
Camp de Tarragona	
Roja	
Eivissa	
Mallorca	
(Preus en rals els 42 quilos sense sac damunt carro Barcelona)	

BORSA DE BARCELONA AL COMPTAT I A TERMINI — Dia 12 de juny del 1936

VALORS	Pdent.	Darrer
DIVISES ESTRANGERES		
Francs francesos	48'35	48'35
" suïssos	238'25	238'25
" belgues	124'25	124'25
Lliures esterlines	36'90	36'95
Dòlars	7'35	7'35
Lires	39'10	39'10
Marcs	204'50	204'50
Florins	4'98	4'98
MERCAT LLIURE DE VALORS		
Operacions a termini		
BORSI		
Nords	13'95	14'25
Alacants	11'10	11'60
Andalusos	4'50	
Transversal	12'50	
Montserrat	15'75	
Colonial	28'00	
Aigües	175'00	173'75
Explosius	83'00	83'50
M. Rif	67'00	67'50
Petrolis	5'50	5'50
Ford	229'00	228'00
Felgueres	23'25	
Sucres O.	28'00	
BORSA		
Nords	13'80	14'05
Alacants	11'20	11'60
Andalusos	4'50	
Transversal	12'00	
Tramvies O.	21'00	
" 7 % D.	43'50	
Montserrat	15'00	
Colonial	28'00	28'00
Plates	11'00	
Docks	14'25	
Gas E.	109'00	
Aigües	173'75	
Hulleres	22'00	25'00
Explosius	83'00	83'75
M. Rif	67'00	67'50
Felgueres	24'00	
Sucres O.	27'50	
Petrolis	5'10	5'70
Ford	228'50	229'00
Asland	49'00	
Chades A. B. C.	593'00	598'00
Filipines 1.ª S.	475'00	73'50
Borsa oficial Comptat		
DEUTES DE L'ESTAT		
Interior 4 % A	73'25	73'50
" " " B	73'25	73'50
" " " C	73'00	73'25
" " " D	73'00	
" " " E	73'50	
" " " F	73'85	73'00
" " " G i H	71'00	
Exterior 4 % A	99'00	91'75
" " " B	91'65	91'75
" " " C	91'25	91'75
" " " D	89'75	
" " " E	88'50	
" " " F	88'50	
" " " G i H	88'25	88'00

VALORS	Pdent.	Darrer
Amortitzable		
4 % 1908 A	81'50	
" " B	81'15	
" " C	81'15	
5 % 1926 A	100'00	100'35
" " B	99'75	
" " C	100'00	
4 1/2 % 1928 A	94'00	93'75
" " B	93'25	93'25
" " C	93'25	93'25
5 % 1927 net A	100'25	100'35
" " " B	100'05	100'25
" " " C	100'10	100'25
" " " D	100'00	
" " " E	100'00	100'25
" " " F	100'00	
" 1927 brut A	89'50	89'60
" " " B	89'50	89'60
" " " C	89'25	89'60
" " " D	88'75	
" " " E	89'75	89'50
" " " F	91'15	
3 % 1928 A	77'00	77'75
" " B	76'25	76'50
" " C	76'25	76'50
4 % " A	90'00	
" " B	90'00	
" " C	89'50	
5 % 1929 net A	100'15	100'25
" " " B	99'85	100'15
" " " C	99'85	100'15
4 % 1935 " C.P. A	88'50	88'75
" " " " B	88'50	
" " " " C	88'50	88'75
Ferrov. 5 % A	97'00	97'25
" " " B	96'75	97'00
" " " C	96'25	
" 4 1/2 % A	89'50	
" " " B	99'50	
" " " C	99'50	
Ob. Tr. 1935 4 % A	100'00	
" " " " B	100'00	
REGIONS AUTONOMES		
General. Catalunya	101'65	101'65
AJUNTAMENTS		
Badalona 6 %	85'50	
Barcelona		
4 1/2 % 1903	69'25	69'00
" " " 1906 A	61'00	
" " " 1906 B	64'00	64'50
" " " 1906 C	60'00	
" " " 1907 D	61'50	
" " " 1910 D	61'50	
" " " 1912 B	64'00	
" " " 1912 E	60'50	
" " " 1912 F	60'00	57'50
" " " 1913 B	63'75	
" " " 1916 B	63'00	
" " " 1917 B	63'00	
" " " 1918 B	63'00	
" " " 1920 B	63'00	
" " " 1921 B	62'65	89'75
" " " 1923 B	80'50	
" " " 1925	81'00	80'50
" " " 1926	81'00	
" " " Exposició	83'00	
" " " Bases	80'00	
" " " P. Franc	80'00	
5 % 1908	69'25	69'25
6 % 1914	95'00	95'00
4 1/2 % 1907 Eix.	61'50	
" " 1913 "	66'50	
6 % 1917 "	81'85	
4 1/2 % B. Ref.	65'25	

VALORS	Pdent.	Darrer
Màlaga 6 %	51'00	
" " R. M.	52'00	
Sevilla 6 % Expos.	65'00	
València 5 %	69'75	69'00
DIPUTACIONS I MANCOMUNITATS		
Barcelona		
9 milions 4 1/2 %	82'00	
5 " " "	82'00	
Sèrie B " "	78'50	78'00
" C " "	78'50	
Contrib. 6 %	98'00	
Benef. " "	92'50	
Provincials 6 %	95'50	
Man. 1914 4 1/2 %	81'00	
" 1920 " "	81'00	
Cal. Créd. 4 1/2 %	81'00	
PORTS		
Bar. 4 1/2 % 1908	93'00	
Gijón 5 %	97'00	
Melilla 6 %	102'50	
Sevilla 5 % D	99'00	
" " " E	99'00	
" " " F	99'00	
Valors amb garantia de l'Estat		
Caixa Emiss. 5 %	85'25	
Hidrogr. Ebre 6 %	90'00	
Hipotec. Esp. 4 %	85'50	
" " " 5 %	81'00	
" " " 6 %	94'00	91'00
Hip. Esp. 5 1/2 %	101'50	101'50
Crèdit Local	94'50	94'50
6 %	89'75	90'25
5 1/2 %	84'25	84'75
Inter. 5 %	91'00	90'50
" 6 "	98'00	98'25
1929 " "	99'50	100'50
B. Expos. 6 %	96'25	96'25
1932 lots 5 1/2 %	106'50	
1935 " 5 %	94'00	
FERROCARRILS		
Nords		
Primera Sèrie 3 %	27'25	29'00
Segona Sèrie 3 %	25'00	25'00
Tercera Sèrie 3 %	29'00	
Pamplona 3 %	25'00	
Prioritat 3 %	24'75	25'00
Segovia Med. 3 %	18'25	
Ast. 1.ª Hip. 3 %	21'00	
Lleida-Reus 3 %	25'00	
Vilalba 4 %	29'00	
Almansa 4 %	28'00	29'00
Almansa ad. 3 %	24'50	25'00
Sant Joan 3 %	22'00	
Alsàsua 4 1/2 %	32'50	33'00
Osca 4 %	27'75	28'25
Especials Hip. 6 %	43'50	45'00
València. 5 1/2 %	46'00	
Alar 5 %	39'00	
Alacants		
Primera Hip. 3 %	26'65	28'15
Segona Hip. 3 %	26'50	
Tercera Hip. 3 %	31'25	
Sèrie A 5 %	36'00	
" B 4 1/2 %	28'75	29'35
" C 4 %	26'50	28'50
" D 4 %	26'25	
" E 4 1/2 %	31'50	
" F 5 %	39'50	34'00

VALORS	Pdent.	Darrer
" G 6 %	37'00	39'75
" H 5 1/2 %	34'00	
" I 6 %	38'65	
" J 5 %	30'25	
Fr. 1864 2 1/4 %	20'00	
" 1878 2 1/4 %	18'50	
Directes 2 1/4 %	18'00	
Córdoba 3 %	21'00	
Badajoz 3 %	32'00	
Andaluses		
1.ª Sèrie vble.	2'00	2'00
1.ª Sèrie 3 %	4'00	
2.ª Sèrie vble.	1'50	
2.ª Sèrie 3 %	4'00	
1907 3 %	3'50	
Bobadilla 4 1/2 %	4'00	
1918 5 %	6'00	
1920 6 %	4'00	
Catalunya 5 %	61'50	
" 6 %	70'00	71'00
Central Aragó 4 %	71'75	
Secundaris 4 %	31'00	
Gran M. 1922 6 %	73'00	
" " 1925 6 %	72'00	
Tranversal 6 %	25'00	
Orense vble.	33'50	33'50
" 3 %	38'25	
Sarrià 6 %	81'00	
Tàn. Fez 4.ª S 6 %	103'2.	
TRAMVIES		
Gener. Tram. 4 %	63'00	70'00
" " 5 %	65'00	
Tram. B. E. G. 5 %	98'00	
Tram. B. E. G. 4 %	62'00	
" St. And. 4 %	65'50	
" B. 1926 6 %	76'00	
" B. 1930 6 %	76'00	
" Sevilla 6 %	98'00	
" Granada 6 %	79'50	
NAVILERS		
Trasatlàntica 4 %	6'00	
1920 6 %	10'00	
1922 6 %	10'00	
1925 esp. 5 1/2 %	83'50	85'75
1926 con. 5 1/2 %	84'00	
1926 6 %	90'00	
1928 5 %	80'00	
Transm. 6 %	93'00	
U. Nav. Liev. 6 %	73'00	
AIGUA, GAS I ELECTRICITAT		
Alg. Huelva 6 %	53'0	
Alg. València 6 %	98'25	
Bar. El. 1912 5 %	90'00	
" " 1913 5 %	96'00	
" " 1920 6 %	101'00	
Canal d'Urgell vble.	62'00	
Catalana Gas		
Sèrie D 4 1/2 %	95'00	
" E 4 1/2 %	83'00	83'00
" F 4 1/2 %	89'50	
" G 6 %	99'50	
" H 6 %	109'75	109'75
Bons 6 %	97'50	
Chade 6 %	100'50	
Chade 5 1/2 %	106'25	106'25
Chade Bons 6 %	115'00	
Ener. El. 5 %	94'75	
" " 6 %	98'00	
" " Or 5 %	109'00	
" " Bons 6 %	108'00	
Elt. Cinca C. 6 %	94'00	93'00
Gas Leb. 1925 6 %	96'50	96'00

VALORS	Pdent.	Darrer
Alg. Barc. B 3 %	68'50	
" " A 4 %	82'50	
2.ª Sèrie A 5 %	94'00	
Sèrie C 6 %	104'00	
Sèrie D 6 %	104'25	
F. Motr. 1920 6 %	43'00	
" " Bons 7 %	41'00	
" " 1923 6 %	45'00	
Regs Ebro 5 %	91'50	
Regs Llevant 6 %	101'50	
R. Liev. Bons 6 %	107'00	
R. Liev. 1928 5 %	72'75	
Sevill. 9.ª S. 6 %	100'00	
" 10.ª S. 6 %	98'50	
Unió Elèctrica 6 %	97'00	98'00
Industries vàries		
Asl. pref. 5 %	91'00	
" 1916 6 %	97'00	
" 7 %	99'00	
" 1926 Hip. 6 %	87'00	
" Cordobes 6 %	91'00	
Sanson 6 %	91'00	
Car. Bér. 4 1/2 %	50'00	
Colòn. Güell 6 %	90'00	
Con. fer. 5 1/2 %	88'00	
Cros 6 %	103'50	
Ind. Aragon. 6 %	88'00	
Carb. Metàls. 6 %	98'75	
Const. Elècts. 6 %	90'50	
Esp. Petrolis. 6 %	91'00	91'00
Fidu. A.-Gari 5 %	91'50	
F. Obres 4 1/2 %	98'00	
" " 5 %	85'00	85'00
" " 1923 5 %	94'00	
" " 1925 6 %	98'50	
" " Bons 6 %	98'00	
" " cèd. 6 %	98'00	
Hotel Ritz 7 %	88'00	
Hull. E. 1924 6 %	80'00	
Maq. Terrest. 6 %	60'00	
M. Pot. Sùr. 7 %	97'00	97'00
Nac. Pirelli 6 %	99'00	
Tel. Nac. 5 1/2 %	103'25	
Ten. Moderna 7 %	59'00	
Unió Ind. Cot. 6 %	29'00	
U. Sal d'Esp. 6 %	100'50	
ACCIONS		
Tram. ord.	18'00	
" pref. 7 %	44'50	
" " 6 %	64'00	
Aigües de València	125'00	
Catalana Gas D.	95'00	
Catalana Gas E.	110'00	
Cat. G. F. p. 6 %	98'50	98'50
Alg. Llob. A. B. C	96'50	
Transmediterrània	100'00	96'00
Banc d'Espanya	468'00	
Banc Exterior	30'00	
Banc Vitalici	100'00	
Cat. Assegurances	985'00	
Asland ordinàries	49'75	
" preferents	94'50	
Sanson ordinàries	38'00	
" preferents	48'00	
Cros	163'00	162'00
Espanya Industrial	98'00	
Carbura Metàlics	208'00	
Foment d'Obres	154'00	
Fabra i Coats ord	98'00	
Fabra i Coats pref	78'00	
Hispano Suïssa	105'00	
Ind. Agrícoles	244'00	244'00
Maq. Terrestre	30'00	
Monopoli Petrolis	183'00	
Salinera Catalana	70'00	
Telef. pref. 7 %	114'50	114'75
Telef. ord.	128'00	128'00

TOTS EN UN

—Gràcies a tu, amic Cerebrino Mandri, he simplificat el meu museu de remels.

ANUNCIS D'ESPECTACLES

FEMINA

Un diluvi de rialles amb la pel·lícula còmica més còmica de totes les pel·lícules còmiques:

UNA NOCHE EN LA OPERA

amb els Germans Marx

Un film Metro-Goldwyn-Mayer

AVUI: Matinal de REBELION A BORDO

Dues pessetes.

atlantic cinema

Rambla dels Estudis, 4

Sessió contínua de 3 tarda a 1 matinada: Canvi de programa a les 4 d'avui, dissabte

QUE SI QUIERES ARROZ, CATALINA, documental Fox.

REVISTA FEMENINA

PATHE JOURNAL

LOS REYES EN EL DESTIERRO

CURIOSIDADES MUNDIALES

UN DIA DE CAZA, simfonia en color

FUTURAS ESTRELLAS, varietat musical

DIUMENGE: Matinal d'11 a 1

CINEMA PARIS

Telèf. 14544. - Sempre el programa més atractiu. Tarda, a les 4. Nit, a les 9'45: Victor Mac Laglen i Edmund Lowe en UN PAR DE DETECTIVES. Gitta Alpar en YO TE DOY MI CORAZON. Harold Lloyd en VIA LACTEA, versió anglesa

DEMA: Matinal, a les 10'30

DILLUNS: GUERRA SIN CUARTEL, EL CRIMEN DEL CASINO i ADORABLE.

AVENIDA

Sessió contínua de 4 a 12'30

REVISTA

ODETTE

GARRAS Y COLMILLOS

LA GRAN AVENTURA DE SILVIA

Fira de Barcelona

AVUI, DISSABTE, dia 13: Programa variat. Obertа de 9 del matí a 1 de la matinada sense interrupció.

PALAU núm. 1

Sorteig dels premis oferts pels següents expositors:

Casa Armiño

Stand 96: Un rellotge de sobretaula i dos pots de llustre "Armiño" i quatre premis més consistents en dos pots cada un de llustre "Armiño".

Casa Joan Serra

Stand 351: Un artístic relleu "Ave-Maria" amb il·luminació elèctrica.

Tallers d'Art Alexandre Navarra

Stand 218: Un florer tallat modern.

DestiHeries Q. L. Argentí

Stand 250: Un flascó de "Royal Kit".

"Odorol"

Stand 350: 16 premis consistents cada un en dues pastilles Mata-Arnes.

The Imperial Pen C.ª Llot

Stand 306: Quatre premis, consistents cada un en una ploma estilográfica.

"Lunar"

Stand 262: Quatre premis de dos pots de llustre "Lunar" cada un.

A. Fabré

Stand 328: Cent cinquanta-quatre premis consistents cada un en una capsa de llapis de color.

Fills de Gaspar Soler

Stand 253: Cinc premis d'una paperina de caramels.

En total: 175 premis

Els números contra presentació de l'entrada, seran lliurats als stands indicats, i el sorteig serà efectuat a les set de la tarda a l'Stand de Fires Estrangeres (Palau núm. 1).

A LA SALA DE COMITES (Palau núm. 1) Conferència, a les sis, pel director de l'Escola Ibero-Americana d'investigació Cultural, senyor Antoni Vila Nadal.

TEMA: "Les nocions de matemàtiques, física i història natural són els fonaments de la cultura". La meva presència a la Fira de Mostres amb la meva regla de càlcul.

AL SALO RESTAURANT, servit per "Casa Llibre", desfilada de models de les acreditades cases:

MODES EDEL: Deshabillés i Pijames. Pells "Potcker".

MANUEL SEDÓ: Vestits de tarda i nit. Capells.

ORQUESTRA MELODIAN'S JAZZ

Te de moda complert: 6'60 ptes.

PALAU núm. 2

Degustacions tot el dia.

AVUI, a les sis de la tarda: Conferència al Saló de Degustacions del Palau número 2, a càrrec de la senyoreta Concepció Ferran, directora de l'ensenyament domèstic de la Generalitat de Catalunya, amb assistència de l'honorable senyor Conseller de Cultura.

Presentació i degustació de pastissos i dolços presentats per industrials del ram.

Gran Revetlla

Dues acreditades bandes de música als Palaus 1 i 2. Cobla de Sardanes a la Plaça de la Fira.

De 8 a 10 funcionaran les fonts i les il·luminacions.

A mitja nit, un espectacular castell de focs artificials.

NO MANQUEU a la Fira avui: Animació. Alegria. Música. Balls. Oberta fins a la una de la matinada.

Entrada: 1 pta. tot el dia

Gaumont

TEMPORADA DE REPRESES

Tarda, a les 4. Nit, a les 10

Insuperable programa

NOBLEZA BATURRA

1 SUCEDIO UNA NOCHE

per Imperio Argentina, Miguel Ligero, Claudette Colbert i Clark Gable

VOLGA

Corts Catalanes, prop Borrell. T. 30559

AVUI: Tarda, 3'45. Nit, 9'30

EN LOS TIEMPOS DEL VALS (només tarda)

Harold Lloyd en

VIA LACTEA

Gran Fi de Festa BERTRAN i MEDINA, insuperable parella de ball

TRIO MORENO, art espanyol

CARME WELTEN, estrella del ball

i presentació de la formidable

Casanovas Orchestra

CINEMA CATALUNYA

AVUI: Tarda, de 4 a 8. Nit, 9'45 a 12'30:

AVUI i demà, últims dies del doble programa Columbia

LA CANCION DEL DOLOR

en anglès, per Thelma Todd, Nancy Carroll i Georges Murphy

Hores de projecció: 4'10 i 7 i 11'15, i

LA FAMILIA DRESSEL

en espanyol

per Consuelo Frank i

Caldes de Malavella

(PROVINCIA DE GIRONA)

Balneari SOLER

AIGÜES TERMALS

bicarbonatades, alcalines, litiques, clorurades, sòdiques.

Molt radioactives — Molt pures

INDICACIONS:

Estómac, fetge, ronyons, intestins (colitis), albúmina, artritisme, gota i diabetis.

Ascensor i noves i esplèndides galeries de bany

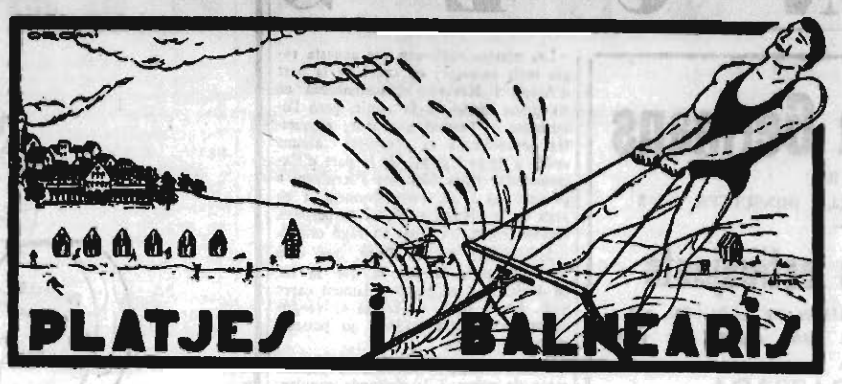

Balneari Cardó

(TARRAGONA)

Temporada: 24 juny al 30 setembre
Famós per al tractament de l'Asma, Bronquitis, Laringitis, Neurosis, Anèmies, Estats d'esgotament, Herpetisme, Pell, Diabetis i malalties de l'estómac i budells

IDEAL PER ALS INFANTS

AIGUES MERAVELLOSES – CLIMA UNIC AL MÓN
PISOS MOBLATS A BON PREU

INFORMES BARCELONA:
S. Samsó – Passeig de Gràcia, 111, primer, primera – Tel. 82700
Farmàcia Garreta – Rambla Catalunya, 89 – Telèfon 70741

Andorra

1306 - ORDINO - 1306

¡Quin goig poder gaudir el primaveral esclat tardà amb totes la gamma dels verds tendres, entre la blancor de les neus altes! Això ho trobareu a plèret a

Túnels de la carretera d'Ordino

Hotel COMA

a 8 quilòmetres d'ANDORRA LA VELLA

Hi sereu ben tractats, amb ambient excursionista familiar que us farà passar els dies en un tancar i obrir d'ulls. Regentat per JOSEP GIL i MARIA OLIVERAS, els primers que habitaren l'Observatori del Turó de l'Home.

REBAIXA DE PREUS DE MARÇ A JUNY

AUTO DISPONIBLE

SANT FELIU S'AGARO

En dir Sant Feliu, costat per costat de S'Agaró, ja s'entén que volem dir Sant Feliu de Guíxols, que amb S'Agaró constitueixen el compendi d'una de les més belles zones de la Costa Brava. Dalt la muntanya que corona l'Ermita de Sant Elm, pogué dir un dels nostres poetes: "Cap al nord de les Gavarres de pell rossa, = mar a migdia, amb l'horitzó neulós; = cap a Garbí, els espadats de Tossa, = a llevant, el blancall de Palamós." Certament, la muntanya de Sant Elm domina tot el paisatge marítim des de Tossa fins a Palamós.

Però si deixeu les altures, i passa a passa seguiu els caps, cales i caletes i badies de la costa, trobareu mil llocs que us convidaran al repòs espiritual i corporal. Sant Feliu, amb el passeig de mar, i els seus bells jardins, encara més embellits pel digne monument a Garreta, el mateix al matí, que al migdia, que a la tarda i la nit, us ofereix un encisador lloc de sojorn, la mar sempre a la vista, perfumada tothora per les sentors marines Sant Feliu, polit, net, amb els seus Banys de Sant Elm, un bon port per a vaixells grans i per a les petites naus de turisme, amb hotels ben confortables, és una de les més captivadores contrades de la Costa.

No lluny d'allí, una petita badia, un lloc d'encis femení, un port natural quasi circular, amb una platja fina i extensa, que tanquen dues puntes en les quals una follia de colors, en batre el sol sobre els penyalars, quasi us embriaga. Heu vist quelcom de semblant a la bella badia de S'Agaró: el port de Sòller, més gran, amb puntes més abruptes, amb fons més geganti; és ben bé una altra cosa. La delicadesa de S'Agaró, la finor del seu paisatge mariner, el seu encisament, té un atractiu tan irresistible que difícilment us en sabreu desprendre una vegada l'hàgim tastat, difícilment el trobareu enlloc més.

S'Agaró, tant com la seva petita badia prodigiosa, tenia unes pinedes que arribaven arran de l'aigua, i entre la mar i les pinedes, dalt d'un planell que en suau davallada arriba a les ones, fou fundada una petita ciutat o vila, admirable refugi per als dies d'estiu; adequat lloc de sojorn per als dies d'hivern de bon sol; indret de belleses i poesia en les jornades de primavera i tardor a l'hora dels aires tebis i suaus. Allí sobre brindar-vos sempre aigües clares i iodades, un sol rutilant, trobareu estatges amb tot el confort que us calgui.

Sant Feliu, S'Agaró, una de les síntesis o compendi de belleses de la nostra Costa Brava.

A.

VISITEU LES COVES DEL DRAC MALLORCA

Una fita a la vostra vida

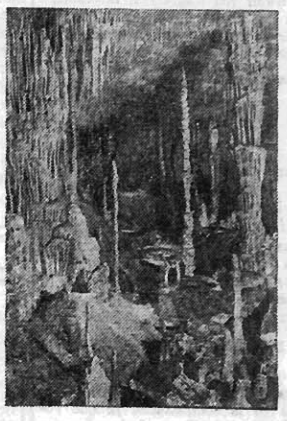

Hotel Estrella

Confort modern – Cuina selecta – Timbres elèctrics – 40 habitacions exteriors – Dutxa Cambra de bany – Calefacció central Aigua corrent a totes les habitacions

Propietari: SEVER MESTRES

Ferrerons, 5, i Baixa Madoixa, 7

Telèfon 2 — OLOT

Santuari de Queralt

BERGA

a 1.200 metres sobre el nivell de la mar

Telèfon núm. 5

LUXÓS RESTAURANT
HABITACIONS AMB TOT EL CONFORT
IMMENSOS PINARS
Bella vista incomparable
Aigües fresques molt potables

Lloc preferit pels estuiejants

GRAN BALNEARI TERMAL BROQUETAS

Caldes de Montbui

Grans reformes

Dou d'aigua termal al mateix establiment, a 70° – Guariment del Reuma, Gota, Anquilosi, Afeccions de l'aparell respiratori. Aplicació del Mètode de Luxeuil per a malalties pròpies de la dona. – Nebulitzacions i polvoritzacions. Massatges sota l'aigua i dutxes ascendents

CUINA SELECTA - JARDINS
CAPELLA - GARATGE
On parle français
English Spoken
SITUAT A LA PLAÇA DE LA REPUBLICA
TELEFON 15

BANYS MAR I CEL

BADALONA

RESTAURANT – REVETLLES – FESTES

TERRASSES ESPLENDIDES – OBERT DIA I NIT
SERVEI ACURADISSIM

BADALONA — TELEFON 131

Hostal Valira

HOTEL RESTAURANT DE PRIMER ORDRE

Servei a cobert i a la carta – Cuina francesa i espanyola
Habitacions gran confort amb aigua corrent, freda i termal
Habitacions amb cambra de bany – Aigües termals, molt indicades en les afeccions neurètiques, reumatisme, gota, malalties de la pell, etc.

LES ESCALDES (ANDORRA) A vint-i-quatre quilòmetres de la Seu d'Urgell i a cinquanta d'Ax-les-Thermes
Informació i administració: ANONIMA ALZINA-GRAELLS
Ronda de la Universitat, 4
Luxós servei d'autocars, que permeten fer el viatge amb tota comoditat
Sortida cada dia, a tres quarts de dues de la tarda

Fonda EL SABRE

de SERRA

LA MES ECONOMICA
HABITACIONS AMB AIGUA CORRENT
ESPECIALITAT EN EL SERVEI A LA CARTA

Carretera de Girona, 4 i 5 – Telèfon 17
SANT FELIU DE GUIXOLS

HOTEL MEDITERRA

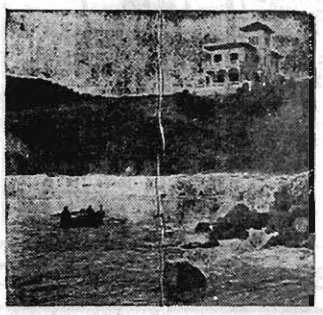

Calella de Palafrugell

Situat en un magnific lloc prop de la platja
Espléndides habitacions

Platja de Calella de Palafrugell

Hotel Marina

SANT FELIU DE GUIXOLS

SITUAT DAVANT DE MAR
TOTES LES COMODITATS – HABITACIONS TOT CONFORT

★ ★ ★

SANT FELIU DE GUIXOLS

Hotel les Noies

SANT FELIU DE GUIXOLS

Nombroses habitacions amb tot el confort
A tocar el Passeig de Mar

★ ★ ★

HOTEL LES NOIES

CAMPRODON

Camprodon és la vila de les cent fonts, la de les ribes incomparables i dels rius

Ter i Ritort

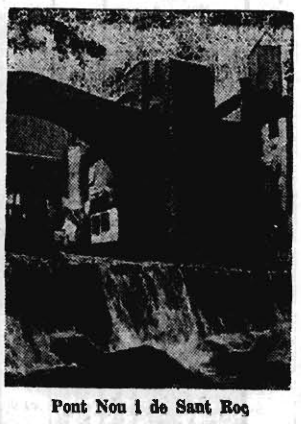
Pont Nou i de Sant Roc

Camprodon és centre d'excursions i vila d'hotels i estatges confortables; de dignes pedres arqueològiques

Hotel Rigat

OBERT TOT L'ANY - CALEFACCIÓ CENTRAL

Situat a la plaça del Doctor Robert, sobri i de senyorívol estil, dóna tot seguit al viatger l'agradable sensació de bon confort, propi de grans hotels.

L'HOTEL RIGAT té a disposició dels senyors passatgers taxis per a excursions i un esplèndid garatge. Tel. 10

CAMPRODON (Girona)

S'AGARÓ

Us ofereix els seus hostatges modèlics

Telèfon 23 de Sant Feliu de Guíxols

CIUTAT JARDI

DE LA

COSTA BRAVA

HOTEL DE LA PLATJA

HOSTAL DE LA GAVINA