Any 58.—N.° 19230.—Preu: 15 cts.

Dimecres, 24 de juny de 1936

ABONAMENTS

Barcelona, mes ... ... 3'50 Ptes
Catalunya i territoris de la República, trimestre ... ... 10'50 »
Amèrica llatina i Portugal, trimestre 12'— »
Països conveni postal, id. ... ... 13'— »
Altres països, id. ... ... 30'— »

DIARI D'AVISOS I NOTICIES

ANUNCIS I RECLAMS, SEGONS TARIFA

LA PUBLICITAT

REDACCIÓ I ADMINISTRACIÓ: CORTS CATALANES, 589, pral.—Tel. 11430 BARCELONA TALLERS D'IMPREMTA: BARBARA, 11 I 13. — TELEFON 19608

EL TEMPS

Fa bon temps en general, continuant cel serè, vents fluixos i variables i temperatures altes.

Les màximes absolutes han estat de 34 graus a Manresa, 31 a Serós i 30 graus a Sant Adrià de Besòs, Lleida i Tortosa.

Les mínimes d'aquesta matinada han estat de 3 graus a Ransol, 6 a Envalira i Capdella i 7 a Núria, Escaldes i Pobla de Segur.

CRONICA

Aquesta nit de Sant Joan...

Mentre escrivim aquestes quartilles ens arriba l'eco confús de l'animació dels carrers: a la Rambla les hortènsies s'estarrufen sota la claror dels arcs voltaics al costat de les alfàbregues que no es cansen d'exhalar el seu perfum; a les barriades encara espurneja el caliu de les fogueres i els coets ratllen la foscor de la nit que suporta l'espetec de la pirotècnia popular. La gent, les coques, les olors i els colors, tot ens recorda que vivim una altra nit de Sant Joan.

Amb aquesta nit d'expansions i d'esperances, ha coincidit un conflicte d'una amplitud desusada, una vaga com poques se n'havien produït. Potser una exploració entre els industrials que es refien d'aquesta nit ens diria que els càlculs els han fallat, i d'aquest descens ocasional en dedurien unes conseqüències gens optimistes; però l'observador situat al carrer difícilment haurà pogut registrar diferències sensibles amb altres nits d'aquestes. Les grans ciutats i fins les petites, sembla que hagin adquirit una capacitat insospitada per assimilar conflictes socials.

Es evident que la fisonomia de les vagues d'uns quants anys ençà ha evolucionat a tot arreu. Abans una vaga sempre prenia un aire dramàtic; els literats vuit-centistes les descrivien desesperades i sinistres: les escenes èpiques de "Germinal" de Zola, la misèria enfollida d'"Els teixidors de Silèsia", de Hauptman, les pàgines de Mirbeau, acusen una tempestuositat de tragèdia. Fins la desorganització prefeixista d'Itàlia tenia un aire ombrívol que encongia el cor. Una vaga sempre feia pressentir una catàstrofe. Avui l'accent d'aquests conflictes ha canviat. Parlem en general, prescindint dels episodis de violències locals lamentables, de vegades qualificables perquè gairebé sempre són deguts a ferments particulars de localitat que haurien esclatat igualment si haguessin trobat una ocasió propícia.

Parlem en general; del que hem observat aquí i del que ens conten les informacions de França i de Bèlgica. Les vagues a occident han perdut la forma explosiva d'abans i s'han convertit en moviments més regularitzats i més reflexius. A França els vaguistes han ballat, han cantat i les dones un fet ganxet als establiments i a les fàbriques. Però la diferència més important no es registra en aquestes manifestacions externes, sinó en la profunditat dels conflictes, en la forma amb què penetren en els teixits socials diríem. Mentre eren més superficials, més fàcils d'acotar, en un sector reduït de la producció eren més violentes; ara que són més extenses i profundes sembla que s'hagin humanitzat. Indubtablement avui tenen més transcendència que no tenien abans, però en dir això es reconeix que aquests conflictes han seguit el ritme ascendent de l'organització humana. L'home a totes les latituds s'ha organitzat amb més rigor i, per tant, les vagues que, polítiques o no, són crisis de l'organisme social també presenten signals d'una organització més extremada. I d'aquesta major organització també en resulta una solidaritat més activa entre tots els elements socials i per això els efectes d'aquestes crisis, tot i presentar-se amb aspecte més civilitzat, penetren més endins del cos social que les pateix.

En aquest punt com en molts d'altres, els que no saben desavesar-se de mesurar les novetats presents amb les normes utilitzades abans s'exposen a greus errors i el que s'erra gairebé sempre es torna desenganyat i pessimista. Els fets d'avui, quan al món han passat tantes coses importants en pocs anys, han d'ésser mesurats i constatats amb els sentits d'avui, sinó és impossible recollir-ne el veritable significat. Aquesta nit de Sant Joan potser serà una nit memorable per molts cors de vint anys, encara que per molts homes de cinquanta els faci més enyoradissa aquella altra nit de Sant Joan que se'ls oferí perfumada i encesa vint-i-cinc anys enrere.



FLAIRES DE SANT JOAN

Una de les parades de la Rambla de les Flors, agençada per al concurs d'hortènsies i alfàbregues (Foto Torrents)

DE MADRID

Una maniobra contra el senyor Moles?

Entre altres hi té intervenció el diputat català senyor Trabal

(Nota política de l'Agència Febus)

Acabat el debat sobre el suposat telegrama dirigit al senyor Calvo Sotelo pel governador civil d'Astúries, els passadissos del Congrés s'han poblat de rumors i manifestacions desfavorables a [illegible]

[illegible] Monsuputats de la majoria, entre els quals recordem el senyor Escribano, d'esquerra Republicana, el socialista senyor Bugeda i el de l'Esquerra senyor Trabal, condemnaven amb dura frase el fet [illegible] que el senyor Bosque era un governador dimissionari.

"L'ha sacrificat a les dretes", deien. Aviat s'han estès pels recintes del Palau del Congrés els rumors de desaprovació a la [illegible]

Si alguns diputats socialistes han concretat llur disconformitat redactant un document en el qual sollicitaven una reunió extraordinària de llur minoria per a tractar de la qüestió. Un cop rebuda la sollicitud per la Directiva del grup socialista, els membres d'aquest organisme han decidit convocar llurs correligionaris per a demà, a dos quarts de quatre de la tarda. Més lligats al Govern, per raó que els membres d'aquest pertanyen al seu mateix grup, els diputats republicans no han portat tan enllà la contrarietat que ha hagut de produir-los [illegible]

No obstant, la impressió que a darrera hora de la tarda es podia recollir als rotlles i tertúlies era que si la minoria socialista adopta un acord poc favorable als punts de vista [illegible] respecte al cas [illegible] del governador d'Astúries, nombrosos membres del grup d'Izquierda Republicana i Esquerra de Catalunya veuran amb simpatia aquesta actitud.

Però pot passar que els diputats d'Astúries tractin de defensar, costi el que costi, el governador d'aquella província, sens dubte acomiadat avui [illegible] En aquest cas sobrevindria una situació política quelcom delicada que hauria de resoldre's d'una d'aquestes maneres: amb la dimissió del senyor Bosque, [illegible]

Una altra cosa, és a dir, que el Govern accepti aquesta dimissió del governador d'Astúries de què ha parlat [illegible] Moles — cosa que molts diputats del Front Popular posen en dubte — la qual serviria per agreujar les diferències que indubtablement separaven, en apreciar molts dels aspectes de la vida nacional, els grups republicans i obrers de l'aliança esquerrana.

Poca cosa pot dir-se de resolucions de Govern ni de perspectives parlamentàries. Sobre el punt, el gabinet Casares Quiroga segueix fent cara als problemes que diàriament se li presenten, molts dels quals es compliquen de manera insospitada i duren excessivament.

Avencem-nos a dir que la responsabilitat no és sempre del Ministeri, sinó de la falta d'assistència que en ocasions massa freqüents troba el Poder Públic en sectors que teòricament i oficialment diuen estar al seu costat.

Respecte de futures discussions i acords del Congrés, no ha augmentat en els darrers dies el nombre de projectes dictaminats per les Comissions. Sembla que demà se celebrarà una important reunió, a la qual assistiran el cap del Govern, el ministre de Justícia i els representants de les minories del Front Popular. Segons els nostres informes, en aquesta conferència es tractarà del projecte de llei d'amnistia, al qual, com se sap, hagueren d'oposar algunes objeccions els membres del grup d'Esquerra i els del Socialista. Els punts de vista de l'Esquerra estan aconseguits amb la reincorporació a l'exèrcit del comandant Pérez Farràs i d'altres militars que es troben en circumstàncies iguals a les de l'esmentat senyor. Els dels socialistes han estat objecte de diversos vots particulars, i al voltant de si aquests vots es mantenen o es retiren versarà probablement la reunió a què venim referint-nos.

ELS DARRERS SALVATGES

L'odissea de Yoteté

per Aurora Bertrana

L'amistat entre el capità de marina Abel Dupetit-Thouar, i el rei de Tahuata, Yotete (que tan funestes conseqüències havia de tenir pel marquesà), va nuar-se l'agost del 1838 a Vaitahú.

Dupetit-Thouar, tan bon diplomàtic com bon marí, duia a bord, convenientment dissimulats, no menys que dos missioners catòlics disposats, segons sembla, no solament a convertir salvatges, sinó a collaborar a la conquista pacífica de les Illes Marqueses.

El francès començà per obrir els seus braços, el seu rebost, i els seus paranys a l'innocent Yoteté.

Les cròniques diuen que el rei de Tahuata anava cada dia a dinar a bord, i es mostrava orgullós de les quatre canonades amb què el vaixell francès el rebia. La seva esposa estafa boja pel pa fresc. Només una llesca d'aquest vulgar aliment, omplia de joia el cor reial.

Quan Yoteté va haver canviat el seu nom (prova suprema d'amistat) amb Dupetit-Thouars, el francès va comprendre que l'hora era arribada d'insinuar-se políticament. Desembarcà els dos missioners.

"Amb ells, s'implantava la França —diu el reverend Delmas—, puix que introduïm a les Marqueses la nostra llengua i les nostres consuetuds."

Set dies després de la seva arribada, la "Venus" aixecà l'àncora i singlà vers Taiti. "Deixaren al "reietó" polinesi —diu Rollin— un pavelló roig i blanc, present modestíssim que omple d'orgull el cor ingenu de Yoteté."

El terreny estava abonat, el gra era excellent, la collita havia d'ésser bona.

Quatre anys després, quan l'almirall Dupetit-Thouars arribà novament a les Marqueses, ja no era en viatge d'exploració i tempteig, com en 1838, sinó per a "prendre possessió" de l'arxipèlag, en nom de França.

Així que la "Reina Blanca" va ormejar a la badia de Vaitahú, un dels missioners francesos que la fragata "Venus" havia deixat en aquella illa va precipitar-se a preparar el rei per a la visita de reglament.

L'amable Yoteté va córrer a fer acatament al seu benvolgut amic Dupetit-Thouars, que el féu rebre amb honors militars. La guàrdia presentà armes. Però l'innocent rei de Tahuata no veia el fi somriure dels oficials francesos, i els seus braços honrats de primitiu s'obriren amatents per a rebre "l'amic". L'amic va deixar-s'hi caure, i el bes de Judes fou dipositat damunt la vella faç tatuada.

El missioner - intèrpret - diplomàtic, parlà a Yoteté.

No sabem exactament el que va dir-li perquè els testimonis de l'escena no han fixat aquest punt. Max Radiguet, que era un d'ells, escriu simplement: "Per mitjà del pare Francesc, la presa de possessió i el desembarcament de tropes fou fixat per al primer de maig." Ignorem si Yoteté va comprendre mot per mot, la proposició dels francesos i en les condicions que va acceptar. És molt difícil d'imaginar-se els sentiments del rei de Tahuata, en renunciar per sempre al patrimoni dels seus antepassats a favor d'una potència estrangera.

A les deu del matí del primer de maig, tot l'Estat Major de la fragata "Reina Blanca" baixà o terra. Oficials i soldats anaven revestits d'uniforme, armats i engalonats. Suaven i panteiaven sota el sol roent dels tròpics, però s'aguantaven magnífics i dignes.

Els indígenes resseguiren, amb ulls astorats, les evolucions de les tropes de Lluís-Felip, sense comprendre'n ni una malla.

Els militars, solemnement, voltaren el pavelló francès que anava a ésser hissat al capdamunt d'un pal.

Dupetit-Thouars féu atansar tots els notables de Tahuata i pregà al missioner que llegís l'acta de presa de possessió, de la qual serien testimonis. Després es tragué l'espasa de la beina i donà un cop a terra. "En nom de Sa Majestat Lluís-Felip, rei dels francesos, declaro prendre possessió del grup sud-est de les Illes Marqueses. Visca el rei! Visca la França!".

Un clam unànime dels francesos contestà. Fou hissada la bandera, mentre la música militar executava un himne. La companyia armada disparà els mosquets. Des de la rada, els canons de la "Reina Blanca" respongueren. Darrera la fumerola de les canonades aparegué la fragata francesa empalliada. Centenars de banderoles onejaven al vent. "Les dones i els infants —escriu Radiguet— semblaven divertir-se molt. Els capitostos guardaven un silenci imposant marca d'aristocràcia salvatge que deixa sempre un dubte sobre llurs veritables sentiments."

Després de la cerimònia de prendre possessió, el missioner digué una missa en una capella improvisada, a la qual, europeus i oceànics assistiren silenciosos i recollits. El cronista de Dupetit-Thouars, reconeix que totes les temptatives de cristianització havien estat fins llavors infructuoses. Malgrat això, els salvatges assistiren al sant sacrifici "silenciosos i recollits"

Més tard es dirigiren a la cabana del rei per a signar el pacte de donació de les Marqueses a favor de França.

El pare Francesc va llegir el document en polinesi i el rei i el seu nebot Maheono, van signar. Diu Radiguet que Yoteté vacillava i aparegué preocupat, però la preocupació no li venia, segons ell, de la solemnitat ni de la transcendència de l'acte, sinó de l'abillament que els francesos li havien ofert per a aquella cerimònia. No es trobava prou majestuós, car per primer cop en la seva gloriosa i llarga vida, Yoteté "anava vestit". Des de l'època, ja llunyana, de la seva infantesa, havia anat enterament nu. Així creixé, guerrejà, pregà els seus déus, estimà les dones... I més tard, nu també, governà noblement, sòbriament i amb lleialtat, els seus súbdits. Sota el regnat d'aquest capitost "sense vestidures", tot un poble havia estat honrat i feliç.

Ara, malgrat la seva innocència de primitiu, Yoteté se sentia ridícul. Per a la cerimònia de prendre possessió de les illes, els blancs li havien regalat una casaca Lluís XV de vellut vermell coberta de galons. Per a completar l'innoble abillament li ofrenaren uns pantalons de dril blanc, i damunt de la testa reial van encimbellar una diadema de cartó guarnida amb vidrets i tota mena de quincalla. El pobre rei de Tahuata escoltà amb tota la dignitat possible, els discursos (en francès) que declaraven aquelles illes una nova terra francesa.

Radiguet escriu que "no comprèn" perquè els rostres del rei i dels vells capitostos apareixien preocupats i tristos, però jo que no sóc ni militar, ni diplomàtic, ni funcionari ni missioner, puc afirmar, en nom dels més rudimentaris principis de psicologia i de lògica, que el gest del vell rei i dels seus ministres, era el gest de l'home que comença a comprendre (massa tard per a remeiar-ho) que ha estat enganyat.

¿Sota quina forma política havien representat la tragicomèdia? Les cròniques no ho diuen. ¿Sabia Yoteté el que feia en acceptar la renúncia? Sembla que ningú no se n'ha preocupat.

¿A quines subtileses diplomàtico-oratòries va lliurar-se el pare Francesc en proposar "el negoci" a Yoteté? Tot això roman misteriós. ¿Però, si no hagués existit engany de més o menys envergadura, creureu que cap rei de cap país, per innocent i primitiu que fos, consentiria, sense discussions ni protestes, lliurar el patrimoni dels seus antepassats a canvi d'una casaca de vellut?

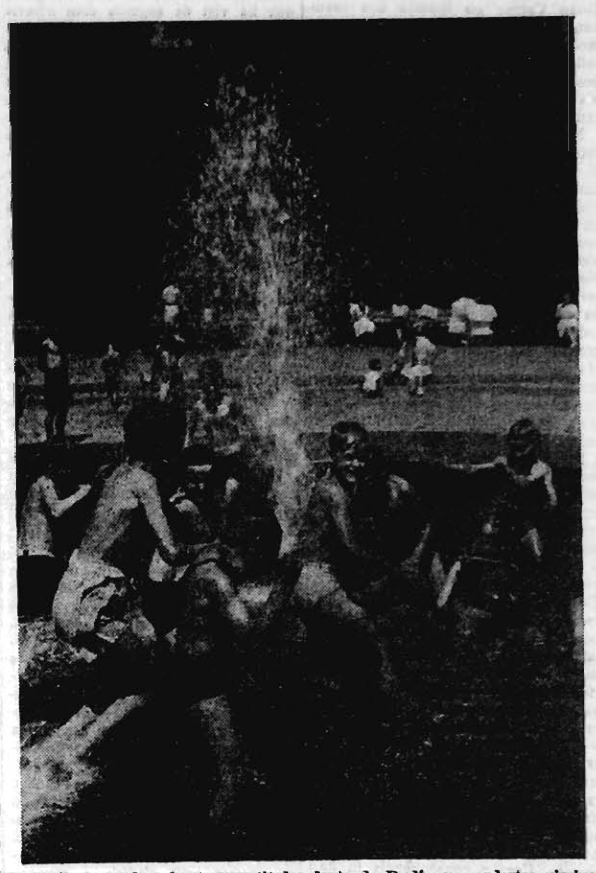
(Seguirà)

Es disposa el reingrés a l'exèrcit del senyors Ricard, Pérez Farràs i Escofet

El Diari Oficial del Ministeri de la Guerra publica la disposició següent:

Vist el certificat del testimoni expedit que remet la Quarta Divisió, pel qual s'acredita que estan compresos en l'amnistia concedida per decret-llei de 21 del passat febrer els que foren tinent coronel d'infanteria senyor Joan Ricard i March, comandant d'infanteria senyor Jaume Boj i Gràcia, comandant d'artilleria senyor Enric Pérez Farràs, capità d'infanteria senyor León Luengo Muñoz; comandant d'infanteria senyor Ricard Sales i Ginestar, capità de cavalleria senyor Frederic Escofet i Alzina i capità d'artilleria senyor Francesc López Gatell,

He recolt, d'acord amb l'informat per l'Assessoria d'aquest departament, la seva tornada a l'Exèrcit, quedant en la situació de disponibles forçosos a la Quarta Divisió en les condicions que determina l'article tercer del decret de 7 de setembre darrer.



Les primeres calors han convertit les fonts de Berlín en modestes piscines on els vailets es banyen (Foto Keystone)

Topada de trens

L'exprés ascendent de Madrid-Corunya topa amb un tren de càrrega en un túnel prop de Ponferrada

Per ara s'han registrat 16 morts i una trentena de ferits. La confusió és gran i es creu que s'extreuran vuit o deu cadàvers més. De moment es fa difícil fixar les causes de la catàstrofe

Lleó. — Aquesta matinada, a dos quarts de sis, a l'entrada i dins del túnel número 37, situat al quilòmetre 243 de la línia férria de Madrid-Corunya, ha ocorregut una catàstrofe ferroviària. El tren exprés, que ha sortit de l'estació de San Miguel de las Dueñas a les 5'27 amb direcció a la Corunya, ha topat a l'interior del citat túnel amb un mercaderies al qual moments abans havien donat la sortida a l'estació de Ponferrada i que marxava cap a Lleó. La topada ha estat terrible, i per les condicions en què s'ha produït les víctimes han estat nombroses. De moment i encara en bastant temps serà impossible concretar el nombre i la identificació dels morts.

A penes s'ha conegut la notícia ha sortit cap al lloc esmentat el governador civil, i amb ell el cap de la guàrdia civil, totes les autoritats i gran nombre de forces de la guàrdia civil amb l'objecte de facilitar el socors de les víctimes.

Les dues màquines, en produir-se la topada, han quedat empotrades. Un dels vagons de l'exprés ha quedat partit per la meitat i entre les desferres han quedat sepultats nombrosos cadàvers.

Com és conseqüent, el succés ha produït enorme sensació.

A dos quarts d'una del matí havien estat ja extrets tretze cadàvers, dels quals solament han estat identificats Ricard García del Río, soldat d'aviació de servei a Lleó; Jesús Quintero Casas, metge, natural de Nigran (Pontevedra), de 26 anys; Rogeli Rodríguez, fogainer de l'exprés; Josep Lluís Cèsar Gerente, estudiant de l'Institut de Lebrija; una dona de 26 anys; un jove de 16 i el maquinista del mercaderies. Aquests últims no han pogut ésser identificats fins ara.

També es coneix el nom dels següents ferits, tots ells de caràcter greu: Domènec Antoni Pérez i Ferran Ramos Gutiérrez, ambdós d'Orense; Just María Alonso, natural de Venta de Bollo (Valadolid); Norber Vicenç Egez, empleat de la companyia del Nord; Julià Tena Ruiz, militar, del Ferrol; Antoni Soéando Conde, soldat d'aviació de Cuatro Vientos; Antoni Fernández García, natural de Lugo; Josep Gómez López, de Borges (Orense); Teresa Campo Alonso, de Lorojo (Orense); Carles Espuch Domínguez, de Vigo; Marià Juli Vila Taboada, d'Orense; Francesc Rizo del Cabo, de Muía (Múrcia); Natali Dach Fernàndez, de Madrid; Marià Santana Cortariz, de València; Jacint Miquel Benito, de Salamanca; Celestí Fernàndez, de la Rioja, de Lugo; Solaida Llorenca, del Ferrol; María Martínez Mauri, de Valladolid; Ermini Martínez García, Antoni Palomero i María Olias Gonzàlez, soldats del Regiment de Transmissions del Ferrol; Josep Castillejo Fernàndez, vei de Madrid; Llorenç Rodríguez Gutiérrez; Jacoba Manol Mejucal i Leopold Mejucel, de Salamanca; Emili Baramonde Gutiérrez, de Madrid, domiciliat al carrer de Lagasca; Manuel Ríos Mosquera, de Ronda (Màlaga); Sofía Méndez García, de Fonda de la Vega (Lleó); Juli Poez Regueiro, soldat del Regiment de Transmissions del Pardo; Josep Alvarez Rodríguez, de Portugal, i Juli Domínguez Castro.

Aquest matí han començat d'arribar equips de socors de Lleó i Ponferrada al lloc de la catàstrofe. Aquests treballs es fan difícilissims i enmig d'una gran confusió. Precisament per aquest motiu se suposa que a l'interior del tren han de trobar-se encara més cadàvers.

Encara que hem intentat esbrinar en el possible les causes de l'accident, ens ha estat totalment impossible aconseguir-ho. L'autoritat judicial, que ha començat ràpidament la instrucció de diligències, ha disposat la detenció immediata dels caps de les estacions de Ponferrada i de San Miguel de las Dueñas.

(Acaba a la pàg. 5, col. 5)

A la Cambra francesa

La declaració del Govern sobre política internacional

La Cambra concedeix la confiança al Govern per 382 vots contra 198

París, 23. — Comença la sessió de la Cambra amb gran animació als escons. Les tribunes estan plenes de públic, i són moltíssims els representants del cos diplomàtic i membres de la premsa.

EL SR. YVON DELBOS DONA LECTURA A LA DECLARACIO DEL GOVERN SOBRE POLITICA EXTERIOR

La declaració diu:

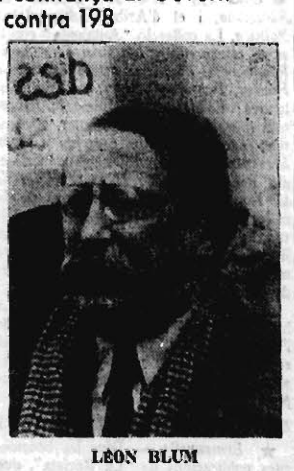
"El nostre programa està inspirat en una ferma voluntat de pau. França és un poble que ha donat proves a través de la història d'ésser fidel als principis pacífics. Assegurem la nostra defensa per tal de poder assegurar i mantenir els compromisos contrets, així com per a collaborar en el reforç necessari de la seguretat collectiva.

La classe obrera i tots aquells que desitgen collaborar en la prosperitat de França i en el progrés social comparteixen el nostre sentiment.

Volem la pau per a tots els pobles i amb tots els pobles, ja que la pau és indivisible. La nostra croada consisteix a predicar la reconciliació entre tots els pobles, sense cap exclusió. No volem ni una pau temerosa ni una pau passiva, ni molt menys egoista. La nostra voluntat pacífica és massa sincera perquè no sigui profitosa. Es per això que proclamem molt alt la nostra fidelitat a la Societat de Nacions. Els errors que la dita organització ha sofert estimulen la nostra resolució de reformar mitjançant una organització més eficaç, la seguretat collectiva, que exigeix dues condicions: el respecte de la llei i dels compromisos internacionals i el restabliment de la confiança mútua.

D'acord amb aquest esperit, el Govern ha estudiat el problema de les sancions. França s'associà a aquestes sancions malgrat les afinitats que la uneixen al poble italià. França té una arrelada tradició que l'obliga a complir els seus compromisos i els seus deures.

(Acaba a la pàg. 6, col. 4)



LEON BLUM

Les nacions de França

Els socialistes reclamen l'ensenyament en llengua bretona

París, 23. — El diputat socialista per Finisterre ha presentat a la Cambra un projecte de llei reclamant per a la Bretanya l'ús de la llengua bretona a les escoles.

DEL PROXIM ORIENT

PRIMAVERA POLSOSA

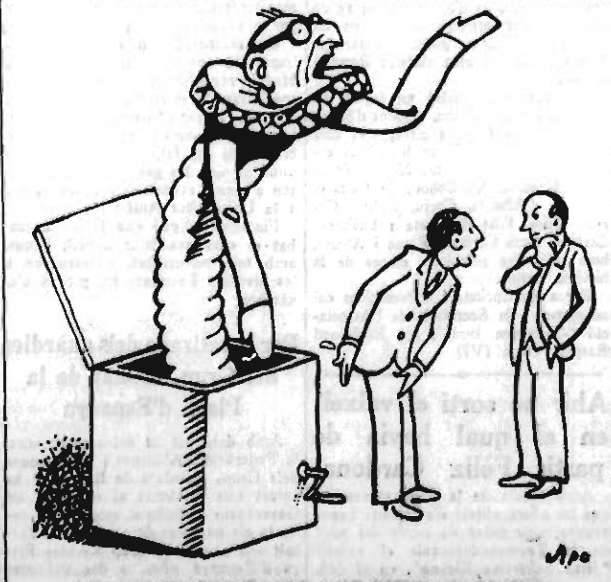
per JOSEP CARNER

Damasc té clima continental. Més alt sobre el nivell de la mar que no pas Madrid, l'estiu hi és estavellador, tot i els rierols i els vergers interminables. En arribant-hi del desert, és clar, Damasc és a qualsevol hora un paradís. Segons una tradició musulmana, Adam fou el primer terrenalment a Damasc. En haver pres comiat de l'Eufrates creuà fatigosament el desert, consirós i atuit pel gran càstig. Però després de jornades i jornades d'un assolellament en l'esclat del qual semblava destriar-se el mateix enuig d'aquella espasa enlluernadora que havia desdonat el trist pecador de la pura joia, Adam ja creure que potser era tan gran la perdonança que ara li esqueia d'entrar en un paradís millor. Havia descobert els jardins del Barada, al peu de l'Anti-Líban. — I de Mahoma conten que mai no volgué entrar a Damasc, sinó que veié la ciutat des d'una sumitat vagament suburbial, i allí, tot eixalant en glòria d'Allà el seu formidable desig, féu, tot aixecant els ulls: —Els homes no podem tenir sinó un paradís, i el meu és allà dalt—. I és potser interessant de reconeure que hom trobarà un rastre de la primera tradició no menys que al cor d'una obra de Shakespeare.

Ah!—us diuen els damasquins—la glòria de Damasc és la seva primavera. La seva primavera afanyosa, acuitada que, sense preparatius, sense les gradacions enllaminidores dels abrils europeus, esclata de cop en tota la seva generosa follia; roses, narcisos, anèmones, gladioles concertant-se amb la floridesa dels presseguers, dels albercoquers, dels cirerers, dels saüquers amics de la muntenya on les baies faran venir totes les grives. Sí, però la magnificència d'aquelles colors, d'aquella frisança de fulles i corredissa d'aigües no pot pas ésser purament gaudida: a aquell enuig s'afegeix la ganyota polsosa, vilificadora d'un març marçot; el desert circumdant posa el segell del "pulvis eris" a la bellesa efarantada i passatgera. En són torbats els ulls, la boca n'és amarga. Amb flors per tot arreu, se us endinsa al cor el sentiment de la desolació.

Un viatger ha dit, tot parlant de la primavera de Damasc, que era tan breu com la donzellia d'una noia àrab. Sí, però tan pensarosa, tan cruel com la joia tardana del vell: tot arriba, tot esclata, però tant se val i potser és pitjor; amb el perfum respirareu la pols, qui sap si les cendres. Algú us podrà envejar, puix l'enveja ni que sigui amb ben poc esquer, rosega sempre; però el bon entenent capirà, ben segur, que us ha de plànyer.

En totes les primaveres del món hi ha hores de neguit. Llunyedars de color de quaresma preparen la rica prodigalitat pasqual. Però a Damasc el neguit és al cor mateix de la joia, el defalliment ja us escomet abans del goig. I us escau de fugir del vaitot de la vida amb els badius irritats, els ulls plens de bresques i les celles blanques o rogents...



LES GRANS FIGURES DEL PARLAMENT DE MADRID

—Deueu cordà amb aquesta maneta i immediatament se us destapa el senyor Mermódez Cañete amb vint interpellacions per minut.

ELS NOSTRES PROSISTES

L'estil de Carles Soldevila

per Josep Maria Capdevila

En llegir l'última novella, "Moment musical", de Carles Soldevila, admiràvem una vegada més el seu estil.

Recordem una nota periodística de Josep Carner on descriu una joveneta barcelonina, que veu al tramvia, molt agraciada; però després de detallar-nos-en les gràcies ha de dir-nos-en una desgràcia: la joveneta tenia negligit el seu to de veu i seguralment també el llenguatge.

No voldríem pas un preciosisme ridícul en el llenguatge de les joves ni en els escriptors. Un cert preciosisme en aquests ja el patirem a principis de segle amb bons fruits i també amb encarcaraments còmics. El bon sentit literari de l'Aguiló i d'En Verdaguer semblava que es perdia. No era ben bé així. Vora la frase que sortia enterca i pretenciosa hi havia un enriquiment del llenguatge, que esdevenia més dúctil amb el nou exercici. Es segur que l'estètica de Maragall no els hauria dut per bon camí. De fet no podem esperar en rigorós silenci que esclati una paraula viva. El gasetiller ha d'escriure cada dia uns fulls. Tots ens trobem a haver de sostenir per cortesia una conversa. La poesia no ens ha de privar que algú tracti en prosa diserta de filosofia o d'economia. El cultiu literari del llenguatge cal que sigui seguit, que no sigui abandonat ni un sol moment. Només amb una atenció contínua s'obté un llenguatge alhora digne i planer. Però no l'obtindrem si no donem al llenguatge oriat la primacia. I nosaltres encara patim de no haver-li donat la importància que té. No hem estat prou enèrgics a treure'n la blasfèmia i la'mare de la nostra blasfèmia: la grosseria. Si veiéssim escrites la majoria de les nostres converses, ens esgarriaríem de la inconnexió de les frases, de la pobresa i grosseria del lèxic, de les contínues fallides d'expressió davant de qualsevol concepte senzill i vulgar. Hi ha poca gent que sàpiga contar una anècdota amb una gràcia correcta. Com a conseqüència hi ha poca gent que sàpiga escoltar bé. Qui més hauria de corregir—i contribuir a què ens corregissim—són els escriptors. Però hi ha molts escriptors que no sabrien corregir el que han escrit. Mai no ho han fet. I saber corregir un escrit és difícil. Miquel dels Sants Oliver s'havia dolgut moltes vegades d'aquesta deixadesa. Ell escrivia una prosa ben construïda i cadenciosa, clara i escollida. Indicava com a manera per retrobar l'eufonia del català perduda, la lectura assídua dels clàssics: de Llull, de Metge, d'Eiximenis, de Martorell, de "Curial i Güelfa". Tenia raó. Tal vegada el bon gust estilístic d'alguns escriptors mallorquins — i que mancava a molts dels Principat — venia de les lectures dels antics que els oferí Marian Aguiló, i que els escriptors de Mallorca seguiren sempre amb una tradició lul·liana mai interrompuda. Els vells autors catalans eren, en canvi, deplorablement oblidats al Principat, com si només tinguessin un interès històric. En la correspondència que rebia el canonge Collell, que ara publica a la "Gaseta de Vic" el meu amic Joan Anglada, li deia Marian Aguiló, amb el seu desig de perfeccionar la llengua moderna amb l'estudi de l'antiga: "Quina llàstima que no et distreguis fent un volum de la Biblioteca Catalana! Es un treball útil que ocupa i no cansa i ensenya el llenguatge".

Carles Soldevila és dels escriptors que ha vist de seguida com s'havia d'aconseguir el bon estil en llengua catalana. Molts han dit que el català era una llengua dura. En canvi, ha dit Menéndez i Pelayo, davant del "Canigó" de Verdaguer, que era d'una flexibilitat extrema. Es segur que, segons qui la tracti, és dura i desagradosa. Però imaginem el francès sense polir, abandonat a la incultura, què seria. Voltaire trobava defectuosa la llengua italiana; preferia ingènuament la francesa. Però repeteix sovint que la facilitat d'escriure un bon vers italià contrasta amb la dificultat d'escriure'l en francès. També el castellà té una eufonia enganyadorament fàcil. El català és més francament difícil. Per arribar a escriure i parlar un catala eufònic cal un estudi minuciós d'artista. És una obra collectiva que no hauríem de negligir. Es l'ennobliment de la llengua. No cal dir que hàgim de parlar amb temor, amb rigidesa. Al contrari. En això dóna un bon exemple l'estil de Carles Soldevila. Un grup que parlés bé, podria parlar sense cap mena de preciosisme en aquell estil dels "Fulls de dietari" o de "Moment musical". Da vegades les frases són curtes, però sempre ben acabades i lligades entre elles. De vegades un període s'allarga, i llavors cada incís, posat al seu lloc, ens guia, sense torbar la claredat, enmig d'un joc melòdic. Una contalla seva es podria dir en una conversa. Ha sabut apendre l'art de Voltaire i d'Anatole France. Quan descriu sap tenir mesura. Quan en una novella la situació és d'alguna manera desmesurada, sembla que desdigui de l'estil i alguna cosa falli, com s'esdevé en l'episodi del cop de pistola en "Moment musical". L'escena és violenta i la seva fi sorprenent és, pel lector, encara més violenta. Tampoc aquest estil s'adiria a escenes d'una certa baixesa. Es comprensible que Anatole France no pogués sofrir Zola. L'estil de Carles Soldevila sempre vol un entremig on tot s'ajusti, on tot es lligui lògicament, on l'art tot ho ordeni.

Hem de recordar que Carles Soldevila és un poeta. Les seves poesies seran més conegudes quan les antologies que esperem les divulguin. (Les antologies que no tenim. Però sabem que en prepara una Maurici Serrahima.) Ara Carles Soldevila s'obstina a no compondre en vers. Tant-se-val. El vers és suplit per una prosa clara i llisquent, correcta i gens afectada. El públic hi corresponc. Carles Soldevila és un escriptor molt llegit. Tal vegada no serà solament per l'estil, és cert: hi ha l'atractiu de la novella; però el públic també hi sent l'atractiu del ben dir.

Això ens dóna esperança que aquell dia que els escriptors vulguin corregir l'estil, el nostre poble, a poc a poc, anirà polint el seu llenguatge, ennoblint-s'hi de més en més. El recobrament de la llengua, que la nostra Renaixença pretenia, no volia dir que fos més parlada, sinó més ennoblida i gloriosa.

L'obra del Patronat del Museu del Cau Ferrat

Amb motiu de la inauguració del departament de "Maricel", hi han estat reunides totes les obres del Greco existents a Catalunya

per Carles Capdevila

El Patronat del Museu del "Cau Ferrat" de Sitges ha commemorat el cinquè aniversari de la mort de Santiago Rossinyol amb la inauguració de la nova secció del Museu installada al local de Maricel. Tots els interessats en les coses d'art de Catalunya coneixen aquell recó sitgetà format pel primitiu "Cau Ferrat" i la residència de "Maricel". La singularitat del conjunt arquitectònic, la bellesa d'aquella miranda mediterrània, la història sentimental i facciosa d'aquell redós, el dipòsit artístic que hi és guardat, l'han convertit en un dels punts més sensibles de Catalunya, centre d'evocacions incomparables i d'irradiacions cosmopolites.

Fa cinquanta anys que Rossinyol adquiria la modesta casa de pescadors i installava els primers ferros artístics de la seva collecció. Aquella casa minúscula, tota blanca, abocada a la mar, damunt l'espadat de roques, era el nucli originari del "Cau Ferrat", cèllula vital del que amb els anys seria el Museu del "Cau Ferrat" que ha popularitzat els noms de Sitges i Catalunya a tots els medis artístics del món.

El "Cau Ferrat" i Sitges han estat protagonistes indiscutits en tot el moviment artístic i literari de Catalunya de mig segle ençà. El "modernisme" es cohesionava a Sitges i el "Cau" n'era la seu suprema. Tots els noms illustres de Catalunya, tots els estrangers artistes que durant aquests anys han vingut a posar-se en contacte amb el públic de Barcelona han pagat el seu tribut de simpatia i de sorpresa cordial a Sitges i al "Cau".

El poder d'atracció irresistible de Rossinyol canalitzava cap a Sitges un corrent d'admiracions i simpaties que no s'ha estancat mai més. Al volt de la seva personalitat poderosa, s'estenia una zona vastíssima neutral en la qual afluïen sense recel els entusiasmes més diversos: a Sitges i al Cau podien conviure sense cap renúncia els homes de formacions i tendències més oposades, els catalans i els forasters més insospitats; la cordialitat, el calor que irradiaven el Cau i Rossinyol ho purificaven i humanitzaven tot.

Cases, Utrillo, Caselles, Ixart, Maragall, Morera... Hauríem de fer la llista de totes les personalitats que Catalunya ha produït en setanta anys, i encara afegir-n'hi un nombre igual de tots els països per aproximar-nos al cens de les que han illustrat la història del "Cau Ferrat".

Els noms de Rossinyol i el "Cau" són inseparables del de Sitges; era natural que en morir l'artista volgués que el tresor artístic acumulat amb els anys, que aquelles peces que havien presenciat hores d'emoció inoblidables, continuessin al lloc on la voluntat de l'artista les havia reunides. Sitges sense el "Cau" no seria ja Sitges que tots hem conegut; Rossinyol i el "Cau", amb tot el que ha esdevingut dintre i al volt d'aquelles parets han conferit a Sitges una rara executòria de la qual ningú mai més no la podrà desposseir. Aquests contactes, aquelles manifestacions són actes que creen uns compromisos morals, que imprimeixen caràcter al lloc on esdevenen, i Sitges ha restat ungida amb una jerarquia única, i Catalunya ha contret el deure de mantenir-la-hi i fer-la-hi respectar.

Convertit el "Cau Ferrat" en museu per voluntat del seu creador, es formava el Patronat que el regeix, articulat a la Junta de Museus de Catalunya. Tot el que era del Cau ha estat conservat; a la magnífica collecció de ferros forjats, una de les millors que es coneixen, el Patronat ha afegit tot el material d'aquest gènere catalogat en el Museu de Catalunya, i altres peces de les que tenia disperses en les seves dependències. Aquestes noves aportacions i el donatiu que el doctor Roig i Raventós ha fet de la collecció de marineria reunida pel seu germà Emerencià, cedida a l'Ajuntament de Sitges, no cabien en el local del "Cau", i per això el Patronat ha arrendat la residència de "Maricel" per destinar-la a completar el Museu del "Cau Ferrat", que ha restat intacte, tal com el deixava Rossinyol.

El Patronat, per solemnitzar el cinquè aniversari de la mort de Rossinyol i la inauguració de les noves dependències, ha tingut l'excellent iniciativa d'organitzar-hi una exposició de les obres del Greco que es troben a Catalunya.

Una de les glòries sitgetanes és la rehabilitació del genial pintor cretenc. Rossinyol, en l'època que vivia a París, adquirí dues obres del Greco i les portà al "Cau Ferrat". L'entrada del greco a Sitges és memorable. El fervor de Rossinyol, de Cases, Utrillo i de tots els que formaven la colla de literats i artistes del "Cau", s'encomanava a tota la població, que rebia les dues obres amb els honors d'una manifestació que deu ésser única en els annals dels pobles moderns. D'aquest entusiasme naixia el monument al Greco que hi ha al cap de la Ribera. De segur que és l'únic monument al Greco que existeix al món. Si el pintor de Felip II es veia a l'ombra d'aquella palmera sitgetana, tot i sorrut com era, qui si se li escaparia el riure; però, facécia o no, l'admiració, el fervor dels homes del "Cau Ferrat" ha tret de l'oblit el pintor genial de l'"Enterrament del comte d'Orgaz" i li ha preparat una universalitat més gloriosa que la conquistada en vida.

A Catalunya hi ha sis obres autèntiques del Greco, i aquestes sis obres avui es poden veure reunides a l'exposició de "Maricel". D'aquestes sis peces, dues són les adquirides per Rossinyol, i pertanyen al "Cau Ferrat", una altra prové de la collecció Plandiura, i per tant és del Museu de Catalunya, una altra és de la collecció Bosch, en poder del Museu barceloní, una altra és de la parròquia de Sant Esteve, d'Olot, procedent d'un convent de monges d'aquella ciutat, i la sisena, més important que les altres, pertany al Musseu Bibliioteca Balaguer, de Vilanova i la Geltrú.

La visita a aquestes obres justifica l'anada a Sitges. Fora de Madrid i Toledo, cap més ciutat del món no disposa d'un lot tan considerable de pintura del Greco com el que hi ha actualment a Sitges, considerable per l'autenticitat i el valor de cada peça. L'Anunciació, de Vilanova, es pot classificar entre les obres cabdals del mestre. Per l'alè de la composició, per les dimensions, per les qualitats, és comparable al Sant Maurici, de l'Escorial, i a l'Expoli, de Toledo. En aquesta obra hi ha tota la força creadora del Greco, i tota la seva espiritualitat; té l'impuls ascendent prodigiós i el crepitar incomparable de la seva pintura. El cap del Crist, d'Olot, és un patetisme insuperable, i les figures dels apòstols de les altres teles tenen l'austera ardència de les grans figures del pintor de Creta. Es igualment interessant la Verge, del "Cau Ferrat", i com a document per estudiar l'obra del pintor, l'Anunciació, de la Collecció Bosch, té un interès excepcional perquè ens posa al davant un testimoni qualificat dels primers temps del pintor. Es un greco de l'època d'Itàlia, quan encara acusava la influència directa del Tintoreto, del Bassano i altres pintors venecians entre els quals el Greco treballà abans de venir a Espanya.

El Patronat del "Cau Ferrat" ha reunit a "Maricel" algunes pintures modernes existents a l'Ajuntament de Sitges i d'altres pintors sitgetans o residents a Sitges referents a costums o aspectes de la vila. També ha disposat unes sales amb unes interessants collecions de dibuixos de Rossinyol, Cases, Utrillo, Zuloaga, Pitxot i altres artistes amics de la colla del "Cau", i al costat de tot això ha inaugurat la Biblioteca Popular Santiago Rossinyol, incorporada al servei de Biblioteques Populars de la Generalitat de Catalunya.

Amb totes aquestes iniciatives, esplèndidament realitzades, el Patronat del "Cau Ferrat" de Sitges ha sancionat l'obra incomparable començada pel gran artista Santiago Rossinyol, dontinuada per l'espontaneitat popular i rematada amb una dilada d'emoció. L'acció intelligent i patriòtica del Patronat ha consolidat la jeraquia espiritual sitgetana. El "Cau Ferrat" i tot el que el volta en aquell bell esguard mediterrani, és un dels centres més típics de la palpitació de l'ànima catalana dels temps moderns.

Factors de la delinqüència infantil

II

Assistència a l'escola; vagabunderia; mendicitat; immigració

Es un fet la intensificació de la construcció de moltes escoles, el nomenament d'un nombre important de mestres arreu de la Península; a Catalunya i concretament a Barcelona, on el problema és més acusat, estem a punt d'iniciar la realització d'un vast pla constructiu; la conseqüència primera d'això és que disminuirà la població infantil mancada d'escola, és a dir, que aquell precepte constitucional: "l'ensenyament primari serà gratuit i obligatori" serà una realitat; però, a més, significa, dintre un termini més llarg, la disminució del vagabundatge, forçós o no, i la major eficàcia de la influència defensiva de l'escola... en definitiva la disminució de la criminalitat infantil. Perquè infants vagants pel carrer vol dir infants delinqüents. Rússia ens forneix un exemple ben dramàtic: les colles de nois que de resultes d'aquells fets quedaren lliures pels carrers i pels camps es transformaren en veritables bandes de malfactors; un dels primers problemes que hagué de resoldre el Govern fou el de l'internament i la reeducació d'aquells infants, per transformar-los en ciutadans normals. Als països on l'ensenyament és obligatori d'una manera eficaç, és possible l'existència d'uns agents de vigilància amb l'única missió de recollir els nois que en hores de classe deambulen per la ciutat. S'arriba després de l'amonestació a aplicar multes als pares, i, en cas d'una incorregibilitat manifesta, a l'internament del noi.



Aquest infant encenent una cigarreta té tot el simbolisme de l'ambient en què viu

Tots sabem, perquè ha estat un tema que ha arribat molt sovint a les columnes de la premsa, les característiques de la mendicitat infantil a casa nostra, tan extensa que van arribar a constituir-se bandes "amateurs"; avui, que s'ha manifestat novament aquesta plaga que tendeix a esdevenir un fenomen endèmic, les autoritats s'han preocupat de tallar-la immediatament, i ens referim a les dues formes de mendicitat, a la professional i a la que respon a unes veritables necessitats. Una mestressa amiga nostra ens explicava un dia que una alumna de la seva escola li demanà caritat a ella mateixa; fets els esbrinaments oportuns, va quedar ben clar que s'hi dedicava amb el desconeixement dels pares per a recollir uns cèntims amb els quals comprar-se unes futeses. Al costat d'aquest cas trobem freqüentment el dels pares que envien els fills a pidolar per la via pública. Hem de dir que el problema de la mendicitat no és possible resoldre'l — com ho intentà un dia una autoritat municipal — prohibint simplement la mendicitat pública. I la mendicitat, juntament amb la vagància, és sempre una de les fonts de la delinqüència infantil i professional...

Hi ha una creència que convindria refer: la que considera l'immigrat de la regió llevantina, per una raó connaturral en ell, com un individu indesitjable. Físicament tant i que moralment deixa molt a desitjar, que voreja constantment el codi quan no hi entra de ple, etc.; àdhuc la paraula "murciano" és pronunciada pels llavis de molta gent amb un plec despectiu i amb una expressió de fàstig. Si ho jutgem simplísticament, trobarem que tenen raó els que comparteixen aquest punt de vista, tota la raó, hi convenim. L'immigrat d'aquelles regions esdevé un element indesitjable, però fixeu-vos bé, diem "esdevé"... és a dir, topem amb el fenomen immigratori, complexíssim i vast que no pot ésser resolt en un sol moment ni amb un cop de ploma i que potser no arribarà a resoldre's mai satisfactòriament. Citaré les paraules d'una persona que coneix el problema i que, a més, té l'avantatge, pel meu cas, de no ésser català, allunyant amb això la possibilitat que les seves paraules es puguin considerar parcials. Diu el doctor Cuello, professor de Dret Penal a la Universitat i ex-president del Tribunal Tutelar de Menors, referint-se al problema de la immigració:

"*En Barcelona, adonde desde hace bastantes años se dirige una crecida e ininterrumpida corriente inmigratoria de algunas regiones levantinas (Murcia, Almeria), casi una mitad de los niños que comparecen ante el Tribunal de Menores, son hijos de aquellos inmigrados, y uno de los barrios típicos de delincuencio juvenil, la Torrasa, está casi exclusivamente poblado por oriundos de aquella región*". Però si ens hem de considerar una víctima d'aquest corrent incontrolat, hem de convenir també que una altra víctima, la primera, és el mateix inmigrat. Atret pel mirallet de la ciutat, aquell home que a la seva terra vivia malament, però vivia, arriba a Catalunya i es transforma en un sense feina, en un sense llar, en un inadaptat, que d'ensopegada en ensopegada esdevindrà aquell personatge especial, sense feina, vagabund, captaire, segurament un delinquent, sempre un desesperat i en definitiva un paràsit. I aquest home no arriba sol, ve amb tota la seva família, amb els fills...; què esdevindran els fills? Les paraules del doctor Cuello abans citades ens ho aclariran. Repatriació, retorn al lloc d'origen. Es curiós que la repatriació que té lloc en moltes ciutats espanyoles consisteix, no a enviar els subjectes al poble d'on provenen, sinó a deixar-los arribar generalment a Catalunya. Però si aquesta mesura, tan necessària i tan lògica, que ha de beneficiar-nos a nosaltres i a ells, la Generalitat la portés a terme extensament, no fórem titllats immediatament de separatistes? Ara mateix ja es preveu un nou corrent amb motiu de les obres anunciades per a remeiar l'atur forçós, però entengui's bé, l'atur forçós nostre, el que sofreixen els obrers catalans i els no catalans residents, perquè no és just que hàgim de solucionar els problemes d'altri quan no podem, si no amb moltes dificultats, solucionar els propis. Si el remei per a l'obrer en atur forçós de casa nostra ha d'ésser compartit amb el de fora, ni aquest ni aquell se'n beneficiaran i ens trobarem pitjor que abans.

Tots els problemes socials es caracteritzen, entre altres coses, per l'íntima unió amb què es presenten. Per això és tan difícil solucionar el de la delinqüència infantil perquè no és possible deslligar-lo d'altres aspectes, com els que hem esmentat, la solució dels quals facilitaria la desaparició o disminució d'aquells fenòmens.

Antoni GELABERT

El creuer anual de l'Associació "Guillaume Budé", de París

L'Associació "Guillaume Budé", de París, que reuneix els humanistes francesos i té socis i adherits a tots els països del món, fa cada any un creuer per les terres de l'antiguitat clàssica, al qual assisteixen eminents personalitats del món intellectual i, sobretot, humanistes.

Aquesta Associació anuncia ja el programa de la seva pròxima expedició, que durarà del 23 d'agost fins al 14 de setembre. Per primera vegada, en un mateix itinerari, es podran visitar les dues capitals del món clàssic: Roma i Atenes.

El creuer comprendrà un sojorn de tres dies i mig a Roma, després d'haver desembarcat a Ostia i altres tres dies d'estada a Atenes. Entre les altres escales hi ha les següents: Nàpols, Taormina, Siracusa, les Boques de Cattaro, la costa d'Albània, Corfú, Delfes, Corint, Delos, l'illa de Creta i finalment Cartago. Amb Cartago, Roma i Atenes, hom troba les principals etapes de la història antiga.

Per a inscripcions i informacions cal adreçar-se a la Secretaria de l'Associació "Guillaume Budé", 95, Boulevard Raspail, París (VI).

Ahir no sortí el vaixell en el qual havia de partir Fèlix Cardona

Amb motiu de la vaga mercantil, que ha obstaculitzat els tràmits burocràtics, ahir deixà de sortir del moll de la Transmediterrània el vaixell "Juan Sebastian Elcano", en el què, com no ignoren els nostres llegidors, havia de partir cap a Venezuela l'explorador català Fèlix Cardona.

Oportunament avisarem el dia i hora de la sortida del nostre explorador.

Excursions LA PUBLICITAT

EL DIUMENGE DIA 28

EXCURSIO A LA VALL DE SANTA FE I VOLTA AL BAIX MONTSENY

Recorregut: Barcelona, Granollers, Cardedeu, Llinars, Sant Celoni, Campins, Fogars, Santa Fe del Montseny, Sant Celoni, Villalba Sasserra, Gualba, Breda, Coll d'Orri, Arbúcies, Molí de les Pipes, Coll Ravell, Espinelves, Villadrau (on es visitarà la Font de l'Oreneta), Seva, Alguafreda, el Figueró, la Garriga, Granollers i Barcelona

A BREDA SERA VISITADA LA MES IMPORTANT FABRICA DE CERAMICA DE LA POBLACIO

Sortida a les set del matí

Preu del seient (inclòs el cànon per carretera): Ptes. 16'50

ELS DIES 28 I 29

EXCURSIO PER LA VALL DE FLAMISELL I CAPDELLA

COLLADA DE COMIOLS. — CONCA DE TREMP. — BALAGUER ELS TERRADETS. — ESTANY DE SANT ANTONI (PRESA DE TALARN)

Itinerari:

Barcelona, Martorell, els Brucs, Castellolí, Igualada, Cervera, Agramunt, Artesa de Segre (dinar), collada de Comiols, Sant Salvador de Tolo, Tremp, Salàs, Pobla de Segur (sopar i dormir), Senterada, Pobleta de Bellvei, Espuny i Cabdella — Pobla de Segur, Tremp, Palau de Noguera, portell de Terradets, Ager, Avellanes, Balaguer (dinar), Bellcaire, Tarrós, Tornabous, Tàrrega, Igualada, Barcelona

550 quilòmetres, en magnífic pullman: PESSETES 45 (incloent-hi els àpats i l'estatge, PESSETES 70).

Inscripcions cada dia, de cinc a nou

CORTS CATALANES, 589, PRINCIPAL

CARNET ESCOLAR

L'obra de les senyoretes estudiants pro Assistència Infantil

No ens proposem fer avui una recepció exacta de l'obra iniciada per la Residència Internacional de Senyoretes Estudiants pro Assistència Infantil, sinó referir-nos únicament a l'actual Exposició de cartells infantils installada als baixos de la Llibreria Catalònia.

Ja ens hem referit molt sovint a aquesta obra de la R. I. S. E.; hem de suposar, doncs, que ningú no la ignora, malgrat que ens proposem més endavant donar-ne una visió de conjunt.

Sobre Assistència Infantil s'ha obert un concurs de cartells, fets per infants; ahir la visitàrem a la Sala d'Exposicions de la Llibreria Catalònia i en poguérem apreciar la qualitat de molts dels exposats.

Els infants de les nostres escoles no han escatimat el seu ajut a l'obra de les senyoretes estudiants de la Residència i han enviat gran quantitat de cartells, alguns de remarcable bon gust i intel·ligència, i de manera particular els enviats pels nois de l'Institut Escola de la Generalitat, que segons ens informen, han obtingut els primers premis.

Unes amables senyoretes de la Residència ens han informat que la idea de celebrar aquesta Exposició la facilità un infant de l'Escola Blanquerna, el qual hi exposà un cartell i aconseguí més de dos-cents socis per a Assistència Infantil.

Finalment aquesta tarda, en el festival del teatre grec, a dos quarts de cinc, seran repartits els premis als infants expositors, donats pel senyor Josep M. Roviralta, Ràdio Barcelona i nombroses editorials barcelonines.

G. B.

Breus manifestacions del doctor Bosch Gimpera

Ahir a la una del migdia el rector de la Universitat Autònoma, doctor Pere Bosch Gimpera, rebé els periodistes, els quals saludà efusivament; manifestà que no hi havia res de nou per a comunicar al públic.

Un informador li demanà alguna impressió sobre les gestions fetes a Madrid recentment amb el doctor Josep Xirau. El doctor Bosch digué que no podia donar una resposta concreta, tota vegada que encara no estava concretat res del fet, però sí que podia anunciar que les gestions que es porten a terme reportarien beneficis per a la Universitat Autònoma.

Finalment digué que ja havia acabat el curs acadèmic actual, i que, amb tota normalitat, s'efectuaven a les diverses Facultats les proves d'exàmens.

Per la retirada dels guàrdies del Grup Escolar de la Plaça d'Espanya

Amb data del 22 del corrent mes, la Federació d'Alumnes i Ex-alumnes dels Grups Escolars de Barcelona ha cursat una instància al conseller de Governació sol·licitant que siguin retirats els guàrdies de seguretat i d'assalt que ocupen el Grup Escolar Plaça d'Espanya núm. 4 des del mes d'octubre del 1934.

"Convençuts de la justícia de la nostra demanda — diuen —, esperem que l'opinió pública de Barcelona, sempre sensible als anhels de millorament i superació de la joventut, s'adherirà a la nostra petició, a fi que la part de l'edifici actualment ocupada, com també les aules i patis, siguin novament habilitats per al proper curs, que començarà el mes d'octubre de l'any corrent."

Nota d'Assistència Infantil sobre el festival de demà al Teatre Grec

Davant les continues conferències telefòniques dels nostres socis demanant invitacions per a la festa del dia de Sant Joan al Teatre Grec de Montjuic, hem de fer avinent:

1. A tots els que estan inscrits en algun Grup, que les demanin al tresorer del Grup respectiu.
2. Als socis individuals, que els serà lliurada directament per Assistència Infantil, i la rebran, sens falta, dilluns.

Assistència Infantil prega a tots els tresorers que vulguin repartir el més aviat possible les invitacions. I agraeix enormement aquest favor.

Noticiari

Nomenament de professor al senyor Francesc Perales. — Per concurs-oposició ha estat nomenat professor de dibuix, especialitat de paletes, a l'Escola de Treball, el nostre bon amic l'arquitecte senyor Francesc Perales, el qual amb aquest motiu rep moltes felicitacions.

Ingrés a la Universitat; proves literàries. — Per a demà, dijous, dia 25 del mes que som, a les quatre de la tarda, són convocats al Paranimf els alumnes que han de practicar l'exercici B) de les proves especials de caràcter literari.

Proves de conjunt del primer grup de Medicina. — Els alumnes que han d'efectuar les proves de conjunt del primer grup de Medicina són convocats per a demà, dijous, dia 25 del mes que som, a dos quarts de quatre de la tarda, a l'aula de Física. Els alumnes hauran d'anar proveits de ploma estilogràfica.

Terminologia Tèxtil

La Societat de Terminologia Tèxtil en la seva II Assemblea plenària ha pres els acords següents:

Que la paraula *manuar* deriva, per corrupció del terme *laminar*, pres fonèticament del francès.

Que per a distingir el procediment d'estampació dit impròpiament *llonis* s'ha de fer ús del terme *plantilla-sedàs*.

Que la paraula *filat* és impròpia com a equivalent de la de *xarxa*.

Que la denominació adequada per a designar les reserves estampades sobre preparat en bany de tintura és la de *reserva antigena*.

Les ponències referents a les anteriors conclusions foren presentades, respectivament, pel professor Rodon i Font, doctor Manuel Riquelme, professor Paul Muller i doctor Justin-Muller.

VIDA CORPORATIVA

En l'Assemblea general ordinària de l'Ateneu Popular de Gràcia celebrada el passat dia 3, quedà elegit el Consell directiu en la següent forma:

President: Llorenç Vila; vice-president, Rafel Bozzo; secretari, Antoni Soler; vice-secretari, Carles Badia; comptador, Francesc Pujol; tresorer, Josep Murt; bibliotecari, Antoni Vergers.

UN LLIBRE CADA DIA

Lletres Reto Romanes

No fa gaire temps, per iniciativa de les autoritats de Rècia (cantó dels Grisons, Suïssa) s'inicià un moviment a favor del reconeixement del romanx en qualitat o com a quarta llengua nacional de la Confederació Helvètica. Aquest moviment, ajudat també per la Nova Societat Suïssa, fou objecte d'una interpel·lació al Consell Nacional de Berna del diputat Condrau i cinquanta-quatre diputats més de tots els partits suïssos i de totes les regions del país. El cap del Departament Federal de l'Interior acollí favorablement la iniciativa, però cal encara una votació popular perquè la Constitució Federal sigui objecte d'aquesta adjunció o esmena. Aquesta qüestió, d'una importància gran i legítima per als reto-romans, no deixa de tenir el seu interès per la Suïssa tota, a fi i efecte que el patrimoni rètic resti intacte. No és gens probable que cap ciutadà suís s'oposi amb el seu vot a la justa pretensió dels reto-romans.

L'alemany, el francès i l'italià continuaran essent les llengües oficials suïsses per als afers federals, però la llengua reto-romana o romanx serà elevada a la categoria de llengua nacional, ja que en el fons és l'única llengua genuïnament suïssa, al costat de la llengua alemànica de l'Edat Mitjana, esdevinguda avui aquesta el "switzer dütsch" i que un vast i recentíssim moviment patriòtic tracta recentment d'elevar a llengua literària.

Tota la premsa suïssa, malgrat les inquietuds d'Europa, s'ocupa preferentment d'aquestes qüestions lingüístiques, que interessen vivament la gran massa de ciutadans. Els grans quotidians han dedicat fulls especials al reto-romà. Entre les revistes cal citar el darrer número de "L'Illustré", dedicat especialment a la Rècia. Ultra una profusió de bellíssims gravats d'aquest privilegiat país de muntanyes, publica articles signats pels millors escriptors del país: E. Piguet, de Zuric; A. Velleman, professor de reto-romà a la Universitat de Ginebra; J. Martin, i en darrer lloc de l'alt poeta P. Lànsel, el qual, al costat d'una síntesi de la cultura rètica, publica un poema inèdit sobre la poesia romanxa.

Suïssa, paradís de les petites nacionalitats, tractarà amb tots els honors la benjamina de les llengües llatines, destruïda avui al Tirol i al Friul. I el poble suís ratificarà la seva divisa "un per a tots, tots per a un", és a dir, el seu amor a la pàtria, a la llibertat i a la democràcia.

R. FORN

EL CORREU D'AVUI

L'ART I ELS ARTISTES

★ *A con Parés.* — Malgrat les actuals circumstàncies, constitueix un èxit sense precedents l'actual exposició de la Sala Parés. El nombrós públic que continuament visita aquesta galeria ha fet molts elogis de la categoria artística de tots els quadres exposats.

★ *Prou compassió!* A causa de la vaga de les arts gràfiques, el dijous passat no sortí el número corresponent dels "Quaderns Literaris". Avui es posarà a la venda. Publica una collecció de contes de l'autor rus Mikhaïl Lòixenco, que porta el títol del primer conte *Prou compassió!*

★ *Llibres sobre la Renaixença Catalana.* — El qui vulgui estudiar la nostra Renaixença literària trobarà moltes obres d'interès tonamental a les diverses collecions de l'Editorial Barcino. Darrerament ha aparegut, dins la "Collecció Popular Barcino", el *Resum d'Història del Catalanisme*, d'A. Rovira i Virgili. A la mateixa collecció figuren les *Poesies Completes*, de Cabanyes, els dos volums de Piferrer *Records i belleses de Catalunya* i *Records i belléses de Barcelona*, i el d'Aribau sobre *Art i Política*. La collecció "Antologia" conté, entre altres títols, *Els iniciadors de la Renaixença*, *El teatre català anterior a Pitarra*, *Pobrets i Alegrets*, d'Emili Vilanova; *Epistolari*, de Guimerà; *El català literari*, de Pompeu Fabra. Esmentem, encara, *Teodor Llorente* i *Joan Maragall*, dues biografies de la "Collecció Popular", i *Les idees literàries de la Renaixença*, per O. Saltor, de la collecció "Assaigs i Monografies". Ultra aquestes publicacions sobre tema literari, l'Editorial Barcino en té encara moltes d'altres sobre diversos aspectes del vuit-cents català.

★ *"Els Clàssics del Món".* — La biblioteca "Els Clàssics del Món", de l'Editorial Barcino, amb la publicació recent dels volums 12, 13 i 14, ha completat la seva edició de les *Obres completes de Molière*.

ELS LLIBRES I LLURS AUTORS

★ *Ermesendis.* — Dins les benemèrites publicacions de "La Revista", que dirigeix el poeta Josep M. López-Picó, ha sortit una tragèdia en quatre actes i en vers, original d'Alfons Maseres. Forma un volum de prop de cent cinquanta pàgines. Es el número 140 d'aquesta collecció tan constant i tan valuosa. En parlarem degudament.

Antoni Juandó Royo

ADVOCAT

CANUDA, 35, ENTRL., PRIMERA

Hores despatx: de cinc a vuit — Telèfon 15810

ENERALITAT E CATALUNYA

CONSELLERIA DE GOVERNACIO

enyor Espanya diu als idistes que els tripu- del vaixell "Fernando han estat alliberats

enyor Espanya donà compte ahir ormadors de la situació que es el conflicte que hi havia plan- l vaixell "Fernando Poo", el qual e sortir com a vaixell correu, cap Guinea, el dia 17, i encara no ha- ortit.

ué que aquest conflicte presenta- aspectes: el primer, el de la ció amb la Transatlàntica; i el amb l'Estat. El primer digué que ava resolt. El senyor Espanya hi venir personalment com a de- el Govern de Madrid.

tripulació volia cobrar doble sou, entenia que havia fet un viatge hom anomena intercolonials, i, est cas, tenia dret a cobrar-lo. enyor Espanya solucionà aquest del conflicte considerant inter- el viatge que feia el vaixell de la illa de Guinea, però no el des de la Península a Fernan- i la tornada aci.

egon conflicte consisteix que la ció creu que el nombre de tri- ha d'ésser augmentat, i la Di- General de Comunicacions creu La Companyia, com que està ionada per l'Estat, s'ha d'ate- les ordres d'aquella Direcció Ge-

sigui que el vaixell no sortia del això representava un cas de des- ncia, el delegat marítim demanà a la Delegació del Port, i els tri- foren conduïts al jutjat.

com ara, el vaixell està custodiat ces de Marina.

enyor Espanya digué als perio- que en el conflicte no hi havia gut el Govern de la Generali- i el Govern de Madrid. Afegí ava pendent de solució.

ué la seva conversa dient-los que havia posat en llibertat els tri- que foren detinguts i posats des- la seva disposició.

*

der de l'Ajuntament d'Alcanar. el migdia el senyor Espanya, t-se a l'afer de l'Ajuntament nar, digué als periodistes que hia res de llur detenció i que el de la guàrdia civil d'aquella també tampoc no en sabia res.

altre dels informadors li féu sa- que l'Ajuntament esmentat ha- at processat pel procediment ncia i que ahir, dilluns, se'ls el la presó atenuada i sortiren de , i que els motius eren un te- a dirigit al conseller de Gover-

shores el senyor Espanya digué n qüestions del Jutjat ell no res ni s'hi podia immiscir.

secretari del director d'Admi- ció Local. — Ha estat designat i càrrec de secretari políti del general d'Administració Lo- el senyor Rafel Tasis i Marca.

CONSELLERIA DE FINANCES

nització dels serveis de Drets Reals

tablerta la vigència per acord del Consell de Ministres de la ica dels Decrets del 22 de se- del 1934 pels quals fou cedit Generalitat l'impost de drets s estan duent a terme els treballs ratoris perquè a partir del pri- de juliol la Generalitat es pugui rrec d'aquest impost.

ntà procedint a l'habilitació de ines que seràn emplaçades a ula baixa del Palau de la Gene- entrada pel carrer de Sant Se- hi havia hagut els despatxos rtament de Treball.

CONSELLERIA DE SANITAT

El doctor Corachàn a Perpinyà

el dia 24 al matí, l'Honorable er de Sanitat i Assistència So- ector Manuel Corachan, acom- de la seva distingida esposa, Secretari particular, doctor eo Ribes, del cap de Cerimo- de la Generalitat de Catalunya, r coromines i d'un oficial de l'o- de Premsa, sortirà en comitiva an a Perpinyà on a les tres de a, a la Casa de la Vila de la setmana, es celebrarà la sessió ural del novè Congrés de Met- Biòlegs de Llengua Catalana.

doctor Corachan portarà la re- tació oficial del Govern de la alitat de Catalunya en totes les ns d'aquest Congrés, que ha es- larat oficial per la Conselleria ultura.

*

tlletí Oficial.—Principals disposi-

ència i Dret.—Decret prorrogant el 30 de setembre propvinent els is concedits per deduir deman- de revisió d'acord amb la Llei de ranties de Conreu i per formular ades en reclamació de parts de i quartitats retornades indegu-

ret autoritzant el Conseller de ia i Dret per publicar, agrupant- un sol text, les disposicions per licació de la Llei de Contractes Conreu, dictades pel Govern de la alitat des del 16 de febrer d'en- fins avui.

ret regulant les costes que s'hau- d'imposar al litigant temerari, als t de l'art. 175 de la Llei de Con- de Conreu.

ret organitzant el Cos de Met- rgenes de Catalunya.

re designant les persones que, amb el Decret del 15 del mes , co- ran el Tribunal Tu- de Menors de Barcelona.

ernació.—Ordre atorgant, a pe- pròpia, l'excedència a l'oficial

TREBALL

El conflicte mercantil



Al carrer de Pelayo els guàrdies d'assalt es van veure obligats a donar una càrrega per a dissoldre diversos grups.

Els agents van detenir un súbdit alemany anomenat Fritz Martin, el qual impressionava una pellícula del dit incident.

Fou portat a la Comissaria General d'Ordre Públic, on manifestà que treballava per compte d'una casa alemanya de pellícules i que ignorava que estigués prohibida la impressió dels fets que ocorren pels carrers.

El detingut va ingressar als calabossos de la Delegació de Policia.

Segons noticies rebudes de Badalona, ahir al matí la vaga del ram mercantil va continuar en el sentit que obriren menys botigues que en els dies anteriors.

De Manresa ens van dir que la vaga continua en el mateix estat que els dies anteriors

LA VIGILÀNCIA

La vigilància, com en els altres dies, ha estat extraordinària a tots els indrets de la capital.

AL C. A. D. C. I.

Al davant del C. A. D. C. I., hi havia estacionats uns quants grups que comentaven en tons exaltats els incidents de la vaga.

El Comitè de Vaga va anunciar per a la tarda, a les sis, un míting al Price, comptant amb el permís de l'autoritat, per tal de posar-se novament en contacte amb els vaguistes i donar coneixement del curs de les negociacions.

UNA VISITA AL PRESIDENT DE LA GENERALITAT

Ahir al migdia els diputats obrers Fronjosà, Aznar, Ruiz Ponseti, Valdés i Maurín, acompanyats de Perramon i Jordi Arquer, van visitar el President de la Generalitat per tal de demanar-li una exposició del pensament del Govern català sobre la vaga dels treballadors mercantils.

Sembla que el diputat Pere Aznar va confirmar al President el que ja s'ha dit públicament: que la vaga no és cap maniobra contra el Govern de la Generalitat, sinó un moviment purament de reivindicacions.

Una de les proves aduïdes de la lleialtat a la Generalitat ha estat l'acceptació d'una decisió del conseller de Treball per a resoldre el conflicte.

Els diputats obrers, segons les nostres referències, van fer veure al President Companys que la patronal mercantil en oposar-se a les demandes dels treballadors del ram fan una maniobra contra el Govern de la Generalitat, maniobra dirigida, d'una manera evident, per la Lliga i la Ceda. Sembla que el President va dir que no toleraria que aquesta maniobra prosperés.

Sembla també que el President es va mostrar satisfet de les manifestacions dels seus visitants, i va prometre parlar amb el conseller de Treball per tal que s'activi la solució del conflicte.

EL CONSELLER DE TREBALL NO VA REBRE ELS PERIODISTES

Ahir al migdia el conseller de Treball, senyor Barrera, no va rebre els periodistes per no trobar-se al seu despatx.

Els periodistes es van dirigir al despatx del director general de Treball, però no van poder esbrinar el resultat de les negociacions que s'havien efectuat el dia anterior, perquè el senyor Tauler es va limitar a dir que no havia encara pogut parlar amb el conseller.

Malgrat el mutisme del director general de Treball, sembla que els patrons afectats pel conflicte no estan disposats a acceptar l'arbitratge de la Conselleria.

EL SENYOR ESPANYA DIGUE AHIR QUE LA CIUTAT PRESENTAVA UN ASPECTE NORMAL

Ahir al migdia, parlant amb els periodistes, el senyor Espanya va dir-los, referint-se a la vaga del ram mercantil, que s'havien produit alguns actes de sabotatge i trencaments de vidres. Digué que l'autoritat tractava d'evitar-ho, però que era molt difícil d'aconseguir que hi hagi vigilància a tots els llocs.

—El que puc dir-vos és que els que inspiren aquests fets es fan molt poc honor. Digué que hi havia uns quants detinguts a disposició del Jutjat de guàrdia. Afegí que la ciutat havia recuperat el seu aspecte normal, i que tenia la impressió que s'arribaria a una solució ràpida del conflicte, actuant, com fa, la Conselleria de Treball, amb molta eficàcia.

El senyor Espanya digué que ho creia així, posat que havent passat els primers moments cadascú es col·locaria al seu terreny i es restabliria la normalitat.

Contestant una altra pregunta digué que hi havia alguns patrons detinguts perquè s'havien resistit a obeir les ordres de l'autoritat. Afegí que calia acabar aquestes resistències.

Un periodista va insinuar-li que els detinguts als quals s'havia referit el senyor Espanya ho devien haver estat ahir mateix, ja que els que ho havien estat abans havien estat alliberats.

El senyor Espanya contestà que, efectivament, es tractava dels que no havien obert ahir.

ASSEMBLEA DE VAGUISTES AL PRICE

Ahir a la tarda, a les sis, tingué lloc un míting-assemblea al Gran Price organitzat pel Comitè de Vaga del ram mercantil.

Presidí Vilella-Niqui. Primerament, abans que arribés el Comitè de Vaga, van parlar Joan Vila, delegat de Sabadell, i el de Terrassa, Francesc Oliver.

Aznar, diputat del Partit Català Proletari, va explicar la conversa que al migdia van sostenir amb el President de la Generalitat, el qual —digué— va manifestar-los que la força pública no aniria contra els treballadors mercantils. Unicament es limitarà a fer complir la llei a tothom. Excusà d'estendre's més, puix que havien de tornar a la Conselleria a prosseguir les gestions amb els patrons, els quals, assegurà, havien demanat tornar a reunir-se amb ells.

Jordi Arquer es referí igualment a la conversa amb el President Companys. Digué que el Govern de la Generalitat és un mandatari del poble i que no pot anar, per tant, contra ells, i va recordar que gràcies a ells va sortir de presidi. Es felicità de l'actitud del Govern i manifestà que tenia la seguretat que compliria la seva paraula de fer complir la llei a tothom; si no ho fes —va dir— nosaltres estarlem contra ell.

Tots els oradors foren molt ovacionats. A la presidència hi havia els diputats rabassaires Calvet i Pedró; Maurín, del P. O. U. M.; Valdés, del Partit Comunista de Catalunya; Comes, de la U. S. C., i Aznar, del Partit Català Proletari.

Al final s'advertí que avui continuava la vaga i que no es fes cap cas de ningú, només dels acords que es prenguessin en una Assemblea. Es va llegir també una salutació dels vaguistes de Manresa.

No hi va haver incidents.

Aparells fotogràfics

Prismàtics. Binocles. Cinemes Pellícules Pathé - Baby Màquines, Fonògrafs de totes menes. Discos, etc., etc.

JOIES - BRILLANTS

Tot de veritable ocasió
Compra, venda i canvi

CASA BAGUÉS

Carrer de Sant Pau, 6 (prop de les Rambles) - T 16937 - BARCELONA

ACCIÓ CATALANA REPUBLICANA

Noticiari del Partit

COMARCAL DE JOVENTUTS DE BARCELONA-CIUTAT

Hom convoca els delegats de la Comarcal de Joventuts de Barcelona-Ciutat per al divendres vinent, dia 26. La reunió se celebrarà a l'estatge central del Partit, a les vuit del vespre.

CONVERSA A ACCIO CATALANA

El proper divendres, dia 26, se celebrarà una conversa en l'estatge central del Partit. Serà celebrada a les 10 de la vetlla i hi assistiran els senyors Claudi Ametlla, Odó Hurtado i Coll i Mas.

SECCIO D'ESTUDIS ECONOMICS I SOCIALS

PONENCIA ATUR FORÇOS

Demà dijous, a les set del vespre es reunirà aquesta Ponència.

CENTRE CULTURAL I D'ESBARJO

ACCIO CATALANA REPUBLICANA DEL DISTRICTE IV

Passeig de la República, 76

Tal com diem en les nostres edicions anteriors, amb motiu de l'adhesió d'aquesta prestigiosa entitat a Acció Catalana Republicana hom prepara per als dies 27, 28 i 29 del mes que som, un nodrit programa de festes, entre les quals destaca una visita oficial dels senyors Martí Esteve i Lluis Nicolau d'Olwer al local social. Oportunament donarem més detalls dels actes que hi ha en preparació en aquesta nova entitat del partit, que es prepara, dintre del seu llarg historial de catalanisme i esquerrisme, a defensar amb coratge i entusiasme l'ideari d'Acció Catalana Republicana en el districte quart de la nostra ciutat.

CASAL CATALANISTA REPUBLICA A PALAMOS

Tal com venim anunciant, a primers del mes vinent hom procedirà a la inauguració del nou estatge. En edicions successives donarem dades sobre aquesta inauguració.

TRIBUNALS I JUTJATS

Assenyalaments per a avui

A L'AUDIENCIA "PROVINCIAL"

Secció Primera. — Se suspengué el judici per estafa que hi havia assenyalat per a ahir, per no haver estat traslladat el processat de la presó on està complint condemna per un altre delicte.

Secció Segona. — El jurat que havia de celebrar-se contra Maria Moran, per un delicte contra l'honestedat fou suspès per incompareixença d'alguns jurats.

Secció Tercera. — Per malaltia del processat se suspengué la vista que estava anunciada per a ahir.

Secció Quarta. — Acabà la vista de la causa seguida contra Ramon Bonvei Vilafranca, acusat d'haver assassinat el seu germà Pere.

Després dels informes del fiscal i de la defensa, el jurat emeté veredicte de culpabilitat i la sala condemnà el processat a la pena de 25 anys, nou mesos i onze dies de presó i deu mil pessetes d'indemnització a la família de la víctima. El jurat considerà la pena excessiva.

TRIBUNAL D'URGENCIA

Hi va comparèixer Facund Baeta Jimeno, acusat d'amenaces i de tinença ilícita d'arma de foc.

El processat, el 30 de maig últim, es dedicava, pel Portal de l'Angel i el carrers dels voltants a demanar almoina i amenaçava amb una pistola els transeünts que no n'hi feien.

Veient que no podia aconseguir diners aturà un transeünt i li proposà la venda de l'arma, que resultà inservible, per 50 cèntims.

La pena que el tribunal li imposà fou la de dos mesos i un dia de presó.

VARIA

Els tripulants del "Fernando Póo", que havien estat detinguts perquè feien vaga, han estat alliberats pel jutge

El Jutjat de guàrdia a disposició del qual foren posats els 81 tripulants del vapor "Fernando Poo", acusats de vaga ilegal, rebé declaració al capità i als altres tripulants, els quals manifestaren que la seva actitud no era de desobediència ni de vaga, tota vegada que no havien abandonat el vaixell i que estaven sempre fent les operacions de bord.

Aquests van dir que es consideraven iguals a la tripulació del vapor "Ciudad de Cádiz", de la mateixa Companyia i del mateix tonatge, el qual té dotze tripulants més. La companyia s'ha negat a fer aquest augment donant-los només nou homes i ells voldrien ésser equiparats a l'altre vaixell de la mateixa companyia.

Manifestaren, de més a més, que no existia resistència ni abandonament de servei, tota vegada que el vaixell es trobava al port de sortida sense haver començat viatge.

En vista de totes aquestes manifestacions el Jutjat ordenà la llibertat dels 81 detinguts i continuarà la tramitació del sumari.

*

A l'estació de França un tren que feia maniobres atropellà Josep Bellida Noé, de 22 anys, i li causà la fractura traumàtica de la cama esquerra.

Després d'auxiliat al idspensari de la mateixa estació passà a una clínica particular.

— La darrera guàrdia feta pel Jutjat número 16 ha instruït 68 diligències i han ingressat als calabossos del Palau de Justicia un centenar de detinguts.

El dit Jutjat ha batut el rècord de diligències i de detinguts des de fa molts anys.

— Ahir tornà de Madrid el president del Tribunal de Cassació, senyor Jaume Govern. Es possessionà novament del càrrec.

El senyor Govern ve molt satisfet de les atencions que ha rebut a Madrid, i de les conferències que ha celebrat amb el President del Tribunal Suprem per a resoldre alguns assumptes que fan referència a les relacions entre el més alt tribunal de l'Estat i el més alt de la nació autònoma.

— Als tallers Torres Herrerias i Construccions, del carrer d'Enna, el xofer de la casa, Joan Prades Garcia, de trenta-dos anys, en anar a dutxar-se sofrí una descàrrega elèctrica i quedà electrocutat.

El cadàver, per ordre del jutge de guàrdia, fou traslladat al Dipòsit Judicial.

— El secretari de l'Institut Maragall denuncià al Jutjat de guàrdia un catedràtic suspens de càrrec, el qual s'ha apropiat d'uns documents que es nega a tornar.

— Concepció Soldevila Valldeperes ha denunciat que una dona herbolària, en combinació amb el seu marit, la volen matar i li donen unes herbes que li produeixen grans trastorns i que té símptomes d'emmetzinament.

Les herbes i la poció que pren foren trameses al Laboratori per a la seva anàlisi.

AJUNTAMENT

Escolars de Puig-reig a l'Ajuntament. — Ahir al migdia visitaren l'Ajuntament 200 alumnes d'un i altre sexes de les Escoles graduades de Puig-reig, acompanyats de 10 professors, al davant dels quals anaven, pel grup de nens, el mestre graduat de Puig-reig senyor Josep Badia i Moret i pel grup de nenes, la senyoreta Victòria Castanyer i Arenes, directora de la Graduada de nenes. Visitaren els salons principals de l'edifici acompanyats per l'oficial de Cerimonial senyor Oller.

La inauguració dels banys de la Mar Bella. — Ahir, a les quatre de la tarda, se celebrà la inauguració oficial dels Banys Municipals de la Mar Bella que han estat completament reformats i per als quals regiran tarifes populars. Es donaren audicions de sardanes. Hi hagué revetlla popular i es dispararen castells de focs artificals.

El senyor Pi i Sunyer va assistir a l'enterrament del senyor Griera. — Ahir al matí l'alcalde senyor Carles Pi i Sunyer, acompanyat del conseller municipal senyor Oliva, del secretari particular senyor Pi-Sunyer i Coberta, i del cap accidental de Cerimonial, senyor Puigdomènech, assistí a l'enterrament de l'ex-alcalde de la nostra ciutat, senyor Josep Griera i Dolcet.

Visita de compliment. — L'alcalde fou complimentat ahir al migdia pel coronel del Regiment de Cavalleria de Santiago senyor Francesc Martín i Lacasa.

La colocació de cartells en llocs no autoritzats. — Des de fa alguns dies, i dintre dels límitats mitjans de què hom disposa, es procedeix a arrencar els cartells clavats a les parets dels carrers cèntrics. El conseller de Circulació i Policia Urbana, una vegada més fa una crida a totes les entitats sindicals, culturals i artístiques, perquè s'abstinguin d'enganxar cartells de propaganda en llocs no autoritzats, i particularment als arbres, a les faroles i als monuments, amb la qual cosa donaran una nota d'afecte al bon nom de la ciutat.

COMISSARIA GENERAL D'O.P.

El senyor Caselles anirà cada dia al seu despatx de la Delegació de l'Estat

En rebre els periodistes ahir al migdia el Comissari general d'Ordre Públic, senyor Caselles, els digué que havia anat al despatx que té al carrer Ample, per tal de signar els afers que pertanyen a la Delegació de l'Estat.

Els comunicà que hi aniria cada matí i tarda.

Un periodista li preguntà quan començaria a dur a terme els seus projectes de reforma.

El senyor Caselles li contestà que havia presentat al Govern i que o aquest els accepti, aleshores els portaria a la pràctica.

*

Coaccions i intent de sabotatge. — Al port foren detinguts cinc individus que es presentaren a bord del vapor "Ebro" exercint coaccions sobre la tripulació perquè es declaressin en vaga.

Tots passaren a disposició del Jutjat de guàrdia.

— Dos desconeguts es presentaren en un magatzem de paper del carrer de Pujades, 118, pretenent calar foc a la mercaderia si no abandonaven el treball els obrers. Avisada la força pública hi acudí i davant la seva presència els desconeguts fugiren.

REVISTA...

Martí i Julià

El senyor Rovira i Virgili destaca, a LA HUMANITAT, les característiques essencials de la vida i de l'actuació del doctor Martí i Julià. Assenyala que va ésser a Catalunya el precursor de Macià en la concepció global d'aquestes tres llibertats: de l'individu, de la nació i de la humanitat:

"La primera actuació política de Martí i Julià va produir-se, cap a l'any 1880, dins el partit federal. Aleshores va ésser president de la Joventut Federalista de Barcelona, a la qual va donar un accentuat caràcter catalanista, fins al punt d'adoptar la llengua catalana com a llengua oficial de l'entitat, cosa molt atrevida en aquell temps.

Martí i Julià, que sentia una gran admiració per Pi i Margall i per Valentí Almirall, es va mostrar adolorit per la crisi del partit federal, i va estar retret molts anys de la política, tot i essent soci del Centre Català. L'any 1897, a precs del seu amic el doctor Josep Maria Roca, va ingressar a la Unió Catalanista, on aviat va adquirir prestigi i influència.

No havia abandonat, però, la ideologia esquerrista de la seva joventut. En produir-se dins la Unió la divergència entre els elements oportunistes i els radicals ell se n'anà amb aquests, i quan va ésser elevat a la direcció de l'entitat, s'esforçà a donar-li un caràcter obert i liberal. Avançant per aquest camí, va promoure, cap a l'any 1916, la transformació de la Unió Catalanista en una força orientada envers el socialisme internacional. El seu pla no va rebre gaire, i ell va tenir una forta decepció, que, afegida a una altra de caràcter professional, va entenebrir els últims anys de la seva vida. Però fins a la mort va servar intacta la seva fidelitat a l'ideal català i humà.

El doctor Martí i Julià no era un polític en el sentit corrent del mot. El seu alt idealisme l'allunyava de les realitats quotidianes. El seu puritanisme dificultava la seva actuació pràctica. Ell posava l'ètica per damunt de la política. Feia de la virtut una companya inseparable de l'home lliure. En els seus articles i els seus discursos, l'apòstol sobrepassava de molt el conductor de multituds.

Els defectes polítics de Domènec Martí i Julià provenien de les seves més nobles qualitats espirituals. ¿No és per ventura aquesta constatació el seu més alt elogi com a home?"

Per a una dictadura "nacional" republicana

En un dels articles que escriu el senyor Miquel Maura sobre "la República en el present i en el futur" i que publica LA VANGUARDIA, el líder conservador afirma que la salvació del país radica en una dictadura "nacional republicana", mantinguda pels mateixos homes que van instaurar el nou règim.

Comença el senyor Miquel Maura en un extens mea culpa dels errors que, al seu entendre, han estat comesos des de l'advenir del nou règim, el més important dels quals és el d'haver fet, segons el líder conservador, un vestit arcaic, model segle XIX, "d'un liberalisme en desús", al nou Estat. Tots aquests errors els resumeix, altrament, en aquestes "tres causes":

"Primera, insinceridad en el cumplimiento y observancia de los preceptos constitucionales, por la imposibilidad material de cumplirlos, como consecuencia de sus propios defectos. Segunda, postergación del auténtico interés nacional altamente concebido, al interés de partido o de clase. Y tercera, inexperiencia de las funciones de gobierno y falta de preparación en los encargados de ejercerlo."

Conegut el mal — afegeix — no és impossible de posar-hi remei, i creu que són els mateixos republicans i els socialistes no contaminats pels ideals de violència, els qui han de posar-l'hi, si no volen veure's desbordats per la dreta o per l'esquerra.

"Adviértase, además, que si el cambio en la estructura del sistema político es inevitable y se impone con la avasalladora fuerza de una realidad imperiosa, la única vía exenta de convulsiones, incruenta y civil, es la que pueda tender el régimen mismo, anticipándose con el reconocimiento paladino, noble y sincero de sus propios defectos. Cualquiera otra solución llevaría consigo, por de pronto, violencias y trastornos de magnitud insospechada."

Afirma, altrament, que de l'estructura i esperit de les Corts actuals en poden sortir altres Governs que els de Front Popular; però creu que la durada d'aquest Front és avui ja massa compromesa, i es pregunta què passarà quan es trenqui:

"Esta pregunta está hoy en todos los labios, y se da la extraordinaria circunstancia de que en la respuesta a ella llegan a coincidir hombres de significación política contrapuesta, y de que son contados, yo apenas los conozco, quienes postulan una solución dentro de las puras normas constitucionales: ello revela la extensión que el mal ha llegado a tener y cuánto pesa él en la conciencia de todos. Pues bien: si no se quiere abrir un período caótico en la vida de España, llegado ese momento no habrá sino una solución: la de reconocer todos los errores, los vicios, los defectos que el sistema político creado en la Constitución del 31 ha puesto de relieve en la experiencia de cinco años, y rectificar de una vez y sin paliativos el rumbo de la República, dejando en suspenso los preceptos de la Constitución, clausurando el Parlamento, es decir, despojando a la República del traje arcaico con que la vestimos, y emprendiendo una nueva ruta, con ella desnuda, tal cual advino el 14 de abril, y tras un período cuya duración han de fijar las circunstancias y los sucesos, pensar en la confección del nuevo ropaje, más acorde con las necesidades nacionales y con las exigencias de la vida en un Estado moderno.

Es inútil emplear eufemismos cuando se está ante una realidad notoria: dictadura republicana se llama esa solución que postulo."

I després de posar de relleu els perills que comportaria aquesta dictadura si fos obra personal, assenyala les característiques que, al seu entendre, hauria de tenir:

"La dictadura que España requiere hoy es una dictadura nacional apoyada en zonas extensas de sus clases sociales, que llegue desde la obrera socialista no partidaria de la vía revolucionaria, hasta la burguesía conservadora que haya llegado ya al convencimiento de que ha sonado la hora del sacrificio y del renunciamiento en aras de una justicia social efectiva, que haga posible la paz entre los españoles. Dictadura regida por los hombres que trajeron la República, por republicanos probados, que, unidos y juramentados para no escindirse ni separarse hasta terminar su labor, antepongan el interés supremo de España y de la República a toda mira partidista o de clase, gobiernen para toda la nación y acometan la obra de construir el Estado. Dictadura avanzada y atrevida en su política social y económica y conservadora en sus procedimientos y en su actuación gubernativa. Dictadura en la que los hombres representativos del régimen que figuraran en el Gobierno, ocuparan los puestos para los que les califican su preparación, o su historia, o su vocación, sin miramientos a jerarquías y entorchados, con la sumisión propia de quienes, requisados, se movilizan al servicio del alto interés nacional. Gobierno de plenos poderes, limitándose a sí mismo, como lo hizo el Gobierno Provisional de la República, sus propias atribuciones, por los postulados eternos y sagrados de la equidad y de la justicia, pero dispuesto a renovar rápida y radicalmente cuanto perdure viciado, corrompido e inservible en el acerbo ingente de la legislación española."

Contra la dictadura

EL LIBERAL, comentant la situació política, afirma que el Front Popular és indestructible i que no hi ha necessitat de dictadura de cap mena:

"Hay un Gobierno como nunca lo hubo—añade—. Lo que ocurre en los pueblos es mucho menos de lo sucedido en los dos últimos años. Y si entonces no pudo decirse que reinaba en el país la anarquía, tampoco puede decirse ahora. Y si el Parlamento adolece de falta de reforma y ésta puede hacerse con la mayoría de la Cámara ¿de donde saca la gente conservadora la necesidad urgente de una dictadura nacional republicana? ¿Ni en nombre de que nación se le podría llamar nacional a esa dictadura?

Hablar ahora de dictaduras es llevar el aire a los que sólo con dictadura podrían gobernar; pero eso es un derrotismo como otro cualquiera o es sencillamente hablar para hacer acto de presencia que impida el olvido".

...DE PREMSA

Les vagues i l'abaratiment dels articles de consum

SOLIDARIDAD OBRERA ha començat una campanya en pro de l'abaratiment dels articles de consum. Adverteix que les vagues són una arma de dos talls i que van contra els mateixos interessos dels treballadors si es deixa que contribueixin a encarir la vida:

"Pero los trabajadores deben calcular con toda exactitud la gravedad de los momentos que vivimos. Las huelgas son armas de dos filos, que, a veces, se vuelven contra los mismos que las emplean. Hay que saber plantear huelgas, hay que saber defenderlas, hay que saber ganarlas. Es muy peligroso plantear los conflictos a montones. Y conviene también saber si los movimientos por el aumento de salarios responden a una necesidad imperiosa. En realidad los sueldos están muy bajos en relación con el coste de la vida. Pero los patronos han adoptado una táctica que nos debe servir de ejemplo. Cuando éstos ceden a las peticiones de los obreros, por no poder resistir su acción solidaria, proceden al aumento de los precios de los artículos, expoliando de nuevo a los trabajadores en su aspecto de consumidores.

Los conflictos deberían plantearse gradualmente, para facilitar el triunfo de los mismos. Y los objetivos primordiales deberían ser: reducción de horas de trabajo y rebaja del precio en los artículos de consumo. La crisis de trabajo es enorme. Hay un millón de obreros que carecen de ocupación, a los que se debe reintegrar al proceso de la producción mediante la reducción de las horas de trabajo.

La vida es cara. Y el procedimiento más eficaz para abaratarla no consiste en pedir aumento de jornal, sino en exigir una rebaja en los precios de los productos. Hay que abaratar la vida, los artículos alimenticios, los productos manufacturados, los alquileres...

Contra la avaricia patronal y contra la enemiga del Estado, defendámonos como productores y como consumidores. Cuando se pida aumento de salario que sea para los peor retribuidos, hasta llegar a la nivelación de los sueldos. Y rebajar la jornada de trabajo, para que los miles y miles de camaradas que carecen de ocupación puedan trabajar y llevar el pedazo de pan necesario a sus hogares deshechos."

La principal preocupació del Govern

EL SOCIALISTA recull les següents declaracions d'un polític vinculat a l'actual situació:

"—No existe ninguna razón para no mostrarse, si no optimista, esperanzado al menos. El orden público mejora. Lo revela el hecho de que transcurriera el último domingo sin que se registrara ningún suceso de mediana importancia. El problema social se va encauzando. Se han resuelto muchas huelgas de importancia—en las minas de Asturias se reanudó esta mañana el trabajo—y otras, como la de construcción de Madrid, han entrado en una nueva fase que permite entrever la solución. Por otra parte la compenetración en el Gobierno es perfecta. No existe el más leve motivo de discrepancia. El Gobierno está satisfecho de su actuación, mejor dicho, de la actuación del Poder público desde que el Frente Popular gobierna. La situación, general de España mejora; esto es innegable. Y mejorará más, mucho más, cuando se acabe de encajar dentro del espíritu del pacto del Frente Popular todo lo que aún no está encajado.

—¿A qué se refiere usted?

—Concretamente a la perfecta inteligencia en el Parlamento, en la calle y en el campo, que debe reinar entre las fuerzas del Frente Popular y el gobierno... No; ya sé lo que usted va a decirme: que esa inteligencia existe; que el Gobierno cuenta con la promesa de toda clase de asistencias; que en la Cámara tiene los votos necesarios para aprobar sus proyectos... Pero ¿es esto bastante? Vea usted el caso de las Comisiones parlamentarias. "El Socialista" ha hablado de ello recientemente. No trabajan con la celeridad necesaria. En ellas están sin dictaminar una porción de proyectos de ley de extraordinario interés y urgencia. En algunas, además, con el mejor deseo, sin duda, se entorpece la obra gubernamental con aspiraciones no acordes a lo que el pacto obliga...

—¿Y en la calle y en el campo?

—El Gobierno desearía una mayor colaboración también. Parte del principio de que los trabajadores que han sufrido y luchado por el triunfo del Frente Popular, tienen derecho a recoger el fruto justo de su victoria. Que el Gobierno está dispuesto a hacer valer este derecho lo demuestra con actos como el decreto de readmisión e indemnización a los obreros represaliados, con la solución dada al problema minero de Asturias, con el restablecimiento de la legislación social de Largo Caballero. No es suficiente, es verdad. Y esta convicción le mueve a favorecer a la clase productora en cuanto sea justo. Ahora bien; el Gobierno se cree con derecho a que el margen de la confianza que suponen los votos en el Parlamento se extienda también a la calle y al campo. Esa confianza le es absolutamente necesaria para poder actuar con desembarazo, abordando una porción de problemas de trascendencia que no ha podido ni tocarlos, porque toda la atención la tiene puesta en la calle...

—Muy bien. Pero. ¿Y los desmanes fascistas y la rebelión patronal?

—Para todo eso y para mucho más necesita el Gobierno que la calle le asista. Que quienes quieran perturbar y agredir al régimen no pueden ocultarse y mezclarse con los amigos y aliados. Esto último crea una situación difícil de desconcierto bien aprovechada por los perturbadores."

Les Corts de la República

S'HA LLEGIT UNA PROPOSICIO PER A PROCEDIR CONTRA SALAZAR ALONSO PER LA SEVA INTERVENCIO EN L'ESCANDALOS AFER DE L'STRAPERLO

Ha seguit la interpellació sobre la situació de les Canàries, que es ressenten de la funesta actuació radical-cedista

Els que en el passat bienni consentiren tota mena d'atropellaments, contra els diputats de l'oposició, ara s'entretenen a formular una pretesa defensa del fur parlamentari de l'ex-ministre de la dictadura Calvo Sotelo

Madrid. — Comença la sessió a les 4'40. Presideix el senyor Martínez Barrio. Els escons i tribunes, desanimats. Al banc blau els ministres d'Obres Públiques, Agricultura, Indústria i Comunicacions.

Llegida l'acta, el senyor ALBINYANA demana que es llegeixin els articles 99 i 102 del Reglament, que es refereixen a les proposicions no de llei.

Una vegada llegits els articles demanats, el senyor ALBINYANA diu que fa ja temps que té presentada una proposició no de llei demanant que siguin alliberats tots els presos governatius.

El PRESIDENT DE LA CAMBRA: Li contesta dient que la mesa dóna totes les facilitats possibles per a l'exercici de la funció fiscalitzadora, però són tants les proposicions, els precs i les preguntes, que, tot i haver-hi dedicat la major part de les sessions de la setmana passada, no han pogut explanar-se més que uns quants.

La mesa, d'acord amb el Govern, procurarà que tan aviat com es pugui es discuteixi la proposició a què s'ha referit el senyor Albinyana.

S'aprova l'acta.

ORDRE DEL DIA:

S'aprova definitivament el següent projecte de llei: Augmentant a deu mil pessetes la pensió anyal que venia cobrant la vídua del tinent de navili senyor Isaac Peral.

S'aprova el dictamen de la Comissió d'Indústria sobre el projecte de llei prorrogant fins al 21 de juny de l'any 1938 la reserva a favor de l'Estat sobre alluvions auríferes.

(S'asseu en el banc blau el ministre de Treball.)

ES REPREN LA INTERPEL.LACIO DEL SENYOR GUERRA DEL RIO SOBRE LA SITUACIO A CANARIES

El MINISTRE DE TREBALL: Contesta a les alHusions que se li han fet en el debat.

El senyor Guerra del Río, en el seu discurs aHudí els problemes de treball a Canàries i reconegué que en la depressió econòmica d'aquelles illes existeixen causes que escapen a l'actuació del Govern. Les vagues de solidaritat poden ésser legals si s'hi observen tots els tràmits que ordenen les lleis. Aquest problema no és peculiar a Canàries, sinó a Espanya i caudrà resoldre'l segons les característiques de cada indústria i especialment en la naval crec que el millor serà reunir una conferència nacional en la qual els representants dels diferents interessos afectats de la indústria marítima i la representació dels obrers poden posar-se d'acord per a establir unes bases de treball que regulin aquesta indústria.

Afirma que el Govern no desatèn el problema social de Canàries, on continuament es trameten delegats especials que ja han aconseguit resoldre i millorar alguns conflictes i avui les notícies són millors que fa uns quants dies.

El ministre de COMUNIACIONS contesta també el senyor Guerra del Río i restants oradors que han intervingut en el debat.

Recorda que a la sev atornada de Canàries els ministres, unànimement impressionats pel relat que vaig fer, es mostraren interessats per aquells problemes i s'adoptaren algunes resolucions que bé coneix el senyor Guerra del Río.

No cal que jo rectifiqui ací algunes afirmacions del senyor Guerra del Río, respecte a alguns incidents que no tingueren el caràcter que ell digué, però sí que vull manifestar que en el poc temps que vaig estar allí, vaig quedar profundament impressionat per la situació econòmica d'aquelles illes, que ha produit la fam en les classes treballadores.

La situació de Canàries no és d'ara ni la seva angoixa és posterior al 16 de febrer. Es de molt abans, i especialment quan la vostra senyoria era ministre. ¿Què féu la vostra senyoria aleshores? No és just voler ara plantejar una qüestió com si el problema hagués sorgit ahir.

El senyor GUERRA DEL RIO rectifica.

(Seuen al banc blau els ministres de Justícia i Marina.)

Insisteix que es donà l'ordre de presó dels patrons del Valle de la Orotava que no compliren les ordres del Ministeri de Treball i s'exceptuà d'això els patrons estrangers.

Aquí — afegeix — tinc còpia notarial de l'ordre signada pel governador senyor Vàzquez.

Diu que ha estat diputat per Canàries no aliat amb les dretes, sinó contra elles.

Es mostra conforme amb el criteri sustentat pel ministre respecte a la legalitat de les vagues de solidaritat; però allí no s'ha fet cap classificació durant aquests últims temps, i per això jo demanava que s'enviés un delegat de treball amb capacitat i solvència.

Afirma que amb les actuals bases de treball marítim, que han elevat el preu dels nòlits interinsulars, es causa la ruina de les illes menors, i això ha d'evitar-se pel Govern amb subvencions, com s'ha fet amb el transport per ferrocarril.

Excita el ministre d'Obres Públiques perquè resolgui els problemes de les pesqueries de Canàries.

EL MINISTRE D'INDUSTRIA contesta al senyor Guerra del Río dient que desitja resoldre ràpidament els problemes econòmics de Canàries si en això assisteix la raó als que reclamen. Estic disposat a enviar un delegat del ministeri perquè s'informi. Encara que sigui pels mitjans oficials, el ministre té suficient informació.

Se suspèn el debat.

UN PREC SOBRE EL GOVERNADOR D'OVIEDO

El senyor VENTOSA recorda que en la sessió de divendres el senyor Calvo Sotelo llegí un telegrama del governador d'Oviedo que considerava ofensiu, i com que és una qüestió que afecta el fur parlamentari, ha estat encarregat per les minories d'oposició de fer aquest prec al senyor president de la Cambra.

El PRESIDENT DE LA CAMBRA li contesta dient que immediatament que plantejà la qüestió el senyor Calvo Sotelo vaig interrogar el ministre de Governació i vaig tenir la satisfacció d'escoltar que aquest telegrama no havia estat expès per la persona que ocupa el Govern civil d'Oviedo.

No he fet abans aquesta manifestació al senyor Calvo Sotelo perquè no he tingut el gust de veure'l, aquests dies.

Si es desitja algun nou aclariment estic a disposició dels senyors diputats.

El senyor VENTOSA agraeix les paraules pronunciades pel senyor President i afegeix que no es poden donar per satisfets amb elles. Llegeix el telegrama que rebé el senyor Calvo Sotelo i qualifica aquest d'injúria grollera.

El senyor President ha dit que el Govern declara oficialment que aquest telegrama no és del governador, però fins ara no ho ha dit el governador que no ha fet cap rectificació com hauria estat lògic.

Els comentaris de la premsa d'Astúries i alguna de Madrid, ho publicaren com si fos facilitat pel Govern civil d'Oviedo.

La censura d'Oviedo, que és a mans del governador, ha autoritzat el text d'aquest telegrama i ha tatxat el comentari que féu un dels periòdics locals.

Existeix, per conseqüent, el testimoni unànime de la premsa i de més a més un telegrama oficial no és fàcil que pugui ésser emprat per persones alienes a l'autoritat.

Estem en presència d'un delicte que ha d'ésser perseguit per les autoritats. ¿Què han fet el Govern i el president de la Cambra davant d'un fet delictiu? ¿On són les diligències que ha ordenat el fiscal de la República? ¿Ha desmentit la paternitat del telegrama el governador d'Oviedo? ¿Ha intervingut el fiscal per a perseguir aquest delicte?

Esperem que el president de la Cambra intervindrà per a evitar que cap diputat pugui ésser insultat per les seves intervencions parlamentàries que sols estan sotmeses a les mesures del propi reglament de la Cambra.

Llegeix una informació de la premsa de Gijón en la qual es diu que els alcaldes d'Oviedo, Gijón i els diputats d'Astúries en assabentar-se que el governador d'Oviedo havia dimitit se solidaritzaren amb ell i en assabentar-se que li havia estat ratificada la confiança del Govern acordaren solidaritzar-se amb l'actitud del governador.

Cal que el Govern instrueixi un expedient governatiu en el qual quedi ben aclarit qui cursà aquest telegrama i que després aquest expedient vingui a la Cambra perquè els diputats puguin formar judici.

El PRESIDENT DE LA CAMBRA: Els dots dialèctics del senyor Ventosa han donat a l'assumpte plantejat per ell un abast veritablement extraordinari i, al meu judici, excessiu. El senyor Calvo Sotelo l'altra tarda féu una pregunta i elevà una proposta per haver rebut un telegrama del governador d'Oviedo que considerava ofensiu. I requerí el president de la Cambra. Jo vaig exposar el criteri que he sustentat sempre i és que cap autoritat delegada del Govern no es pot dirigir als senyors diputats ni per a censurar ni per a aplaudir l'actuació d'aquests al Parlament, perquè aquí totes aquestes autoritats són directament representades pel Govern.

El President de lla Cambra s'ha apropat al senyor ministre de la Governació, i ha pregat que tes les investigacions oportunes per tal de cerciorar-se que el telegrama corresponia a aquella autoritat. El senyor ministre de la Governació contestà que aquest telegrama no havia estat posat per l'esmentada autoritat. ¿Què volien els senyors diputats i el senyor Ventosa? ¿que jo desconfiés de la manifestació que em feia el senyor ministre de la Governació? Què havia de fer? ¿Urgir un expedient per a demanar majors aclariments? Si la manifestació hagués estat en sentit contrari, hauria estat justificada. Però des del moment que no apareixia autor responsable d'aquest telegrama ni se sap qui hagi suplantat la paraula o la signatura del senyor governador, em semblava que havia acabat la meva missió.

La Cambra dirà si ha de bastar-li el que s'ha fet o si s'ha de seguir la investigació en aquest sentit. Si la contestació hagués estat afirmativa, jo hauria demanat al Govern les necessàries disposicions governatives en defensa del que sempre ha estat el meu criteri. Si creu que no he actuat bé, que el senyor Ventosa ho digui amb tota llibertat. Jo ja no m'astoro de res. Ni tan solament que ara es facin aquestes manifestacions pels qui en la Cambra passada... (Se senten veus de : molt bé! bravo!, i una ovació que impedeix d'entendre el final de la frase del senyor president.) I crec que he fet tot el que havia de fer fins ara per a la defensa del que considero un dret dels senyors diputats i un deure meu mantenint el criteri que he sustentat sempre, que les autoritats delegades no es poden dirigir als senyors diputats.

El MINISTRE DE GOVERNACIO intervé. (Parla en veu tan baixa que hom el sent amb gran dificultat). He preguntat al senyor governador d'Oviedo si el telegrama que hom li atribuïa era cert, i m'ha contestat negativament. Per altra part, els retalls de periòdic que la V. S. ha llegit no s'ajusten a la realitat, perquè jo no he rebut els telegrames a què aHudeix la V. S. El senyor governador d'Oviedo m'ha dit que com sigui que al voltant de la seva persona s'estaven formant xafarderies, presentava la dimissió del seu càrrec, i avui ho ha fet novament; però el Govern encara no ha estudiat el cas. Després d'aquestes manifestacions, crec que res més no tinc a dir. (Molt bé.)

El senyor VENTOSA rectifica. Jo crec — diu — que té un abast extraordinari de gravetat l'ofensa inferida a un senyor diputat.

El MINISTRE DE GOVERNACIO: Ofensa que el Govern no hauria tolerat en cap moment. (Molt bé.)

El senyor VENTOSA: Jo agraeixo aquest zel

El senyor BILBAO: Demano la paraula per dir a aquests senyors... (Rumors contradictoris priven de sentir el final de la frase.)

El PRESIDENT DE LA CAMBRA: Demaneu la paraula i ja us arribarà el vostre torn.

El senyor VENTOSA: Jo no llegia retalls de periòdics solament, però en "La Tarde", diari socialista, es diu que el governador d'Oviedo continua rebent felicitacions de tota la comarca per la seva actitud. (Veus en el Front Popular: Es clar! Es clar!) I el Govern ha de dir si aquest governador continua o no en el seu càrrec.

El MINISTRE DE GOVERNACIO: El Govern ja ho dirà, però no pas al dictat de ningú. (Molt bé.)

El senyor VENTOSA: Vull recollir les paraules del senyor president de la Cambra sobre un precedent realitzat en les Corts passades. (Fortes protestes del Front Popular). En les Constituents també hi hagué altres precedents. (Continuen les protestes.) I quan algun diputat resultà ofès es posà l'oportú rectiu a aquell que inferia l'ofensa. (Fortes denegacions i protestes en el Front Popular.)

Però, de totes maneres, el precedent de les Corts anteriors no justificaria el que ara passa. (Els diputats del Front Popular, posats drets protesten contra l'orador.) Intervé la Presidència i de la minoria surten veus increpant a dretes. Els diuen que no tenen autoritat per a parlar d'aquest assumpte.

El senyor VENTOSA acaba dient que a aquestes coses es deu l'estat de subversió moral en què viu Espanya. (Les dretes aplaudeixen i protesta el Front Popular.)

El senyor ANSO: Des del banc blau s'injuriava tots els diputats.

El PRESIDENT DE LES CORTS: Ordre del dia.

El senyor BILBAO (Crescendo): Demanat la paraula i he de parlar!

El PRESIDENT DE LES CORTS: Primer assossegui's la V. S. i després farà ús de la paraula.

El senyor BILBAO: M'han causat astorament les manifestacions que s'han fan sobre el suposat telegrama del governador d'Oviedo. Des del senyor Ventosa fins al Feixista senyor Calvo

¿Voleu passar tres dies a MALLORCA, en un bon hotel, visitant ensems les innombrables belleses de l'Illa d'Or?

Excursions LA PUBLICITAT us ofereixen per VUITANTA PESSETES un viatge a forfait que comprèn els següents serveis:

Primer. — Conducció del moll a l'Hotel i viceversa de persones i equipatges.

Segon. — Tres dies d'allotjament amb pensió completa. Desdejuni i vi comprès.

Tercer. — Les tres excursions més importants de l'Illa, com es detallen:

A) Palma, Valldemosa, Miramar, Deyà, Sòller, Port de Sóller, tornada a Palma per la carretera del Coll i visita dels jardins d'Alfàbia.

B) Palma, Pollensa, el seu Port i Formentor amb la seva magnífica platja, tornada a Palma.

C) Palma, Manacor, Porto Cristo, Coves del Drac (amb entrada inclusivament), tornada a Palma.

Inscripcions cada dia, de cinc a nou

CORTS CATALANES, 589, PRINCIPAL

LES ESTRENES

Capitol: "L'AMENAÇA PUBLICA" (Columbia)

Parlat en anglès. — Títol original: "The public menace". — Director: Erle C. Kenton. — Intèrprets: Jean Arthur, George Murphi, Douglas Dumbrille i Shirley Grey

"L'amenaça pública" és un film de "gangsters" i periodistes. La qual cosa vol dir un film cent per cent cinematogràfic. Un film que va molt de pressa i en el qual passen moltes coses. I un film molt divertit també. Perquè els lianquis s'aficionen ara endolcir el rigor de la intriga policíaca amb unes quantes gotes quantes gotes d'humor.

L'argument és molt americà. Sòlidament estructurat, té una gran fantasia. Es deliciosament inversemblant. Les primeres escenes ens presenten Red Foster, un jove periodista molt suficient. A bord d'un transatlàntic que acaba d'arribar a Nova York, el nostre home es veu obligat a casar-se amb una noia que no coneix, Cassie, la manicura del vapor, per tal que aquesta pugui desembarcar als Estats Units. A terra, el nostre home s'adonarà que l'han enredat com a un xinès. I es passarà tot el film fent ecnomples per a divorciar-se. La darrera escena, però, ens presenta un Red Foster enamorat com un colHegial i retirant la seva demanda de divorci. Entre la primera escena i la darrera, entre aquestes dues escenes transcendentals, passen les coses més extraordinàries que us pogueu imaginar. Tot d'aventures policíaques portades amb un "brio" enlluernador com uns focs artificials.

Hem revist amb gust la clàssica imatgeria del gènere. Aquell meravellós espectacle plàstic i dinàmic" L'agitació esgotadora de les impagables redaccions americanes, plenes de telèfons, de màquines d'escriure, de cigars triturats per unes dents nervioses, de gent que porta molta pressa... I la fotogènia lluenta dels cotxes negres de la policia que surten disparats de la boca ombrívola d'un garatge sinistre... I l'estrèpit dramàtic de les sirenes i dels trets. Les darreres escenes en les quals el periodista suficient ofereix al seu director el delicat present d'un "gangster" perillós tenen una fantasia irresistible i un entrain" arravatador.

Però contràriament al que passa ordinàriament en aquesta mena de films, l'anècdota policíaca no és més que un pretext per a descriure l'anècdota sentimental. I aquesta ha estat tractada amb una ironia finíssima i un encís exquisit dins el millor estil "Succeí una nit".

El paper Jean Arthur puja verticalment. Irònica i decidida, deliciosament intencionada, aquesta noia marxa a passos agegantats cap al primer rengle. George Murphy, un nou vingut, té un joc intens i trepidant, de vegades, indolent i escèptic, d'altres. Es pot comparar amb els millors "mauvais garçons" simpàtics del cinema americà.

S. G.

Coliseum: "ESPLENDOR", (Artistes Associats)

Parlat en anglès. — Títol original: "Splendor". — Director: Elliot Nugent. — Intèrprets: Miriam Homkins, JoJel McCrea, Paul Cavanagh i Helen Westley

Phylis, una noia modesta, es casa amb Brighton Lorrimore, que pertany a una família tan aristocràtica com arruinada. Aquesta família intenta llançar l'esposa pobra, i per tany menyspreada, als braços d'un home ric. La noia lluita. I finalment cedeix. Esclata l'escàndol. Phylis desapareix. Però tot s'arranjarà. El marit retrobarà l'heroïna, que s'ha posat a treballar coratjosament, perdonarà, i recomençaran llur vida, molt simplement, tot i burlant-se de la fortuna.

La posta en escena d'aquesta història desagradable i amarga és molt acurada, i rica en aquella ciència dels detalls el secret de la qual només posseixen els americans. L'anècdota té per marc l'atmosfera fastuosa i confortable de l'altra societat novoiorquina. El realitzador ha fet alternar amb traça el sentimental i l'humanístic, tot i tractant els dos gèneres amb molta sensibilitat. Tots els tipus són molt ben dibuixats i excellentment interpretats. Myriam Hopkins dóna un gran relleu al film amb la seva convicció i el seu talent.

A desgrat del to teatral de la història, allargassada per una verbositat excessiva, "Esplendor", sense ésser res de l'altre món, és un film entretingut que té totes les virtuts i gairebé cap defecte de l'excellent producció americana corrent.

G.



CINEMA - TEATRE

Escenaris

Què fa Enric Lluelles? Què farà? Home inquiet, tindrà, evidentment, més d'un projecte en cartera. Però són projectes incerts, que no han arribat a cristallitzar. Es el mateix Lluelles que ho ha confessat. "Tan incerts—ha dit—que floten encara en una nebulosa sense cos de realitat." Una de les coses que més li plaurien seria ressuscitar aquella Companyia Catalana de Drama i Comèdia que havia creat amb tota la seva illusió.

LA INGLESA SEVILLANA

Creació inimitable de LOPEZ HEREDIA

* Contra el que s'ha vingut rumorejant, no és exacte que l'actual companyia lírica del Tivoli passi al Paral·lel quan acabi de treballar al carrer de Casp. L'empresari, senyor Cariteu, la farà sortir de seguida a fer *bolos* per Catalunya. Deixant de banda que té compromisos contrets, considera que ara, a l'estiu, és més interessant i lucratiu córrer per les festes majors dels pobles que competir a la capital amb els espectacles a l'aire lliure.

* No tingueu por!... Barcelona no es quedarà sense teatre. Alguns pleguen, però d'altres estan disposats a mantenir el foc sagrat. Al teatre Espanyol hi veurem la companyia valenciana de Josep Alba, que vindrà a reprendre la profitosa temporada que hi portà a terme l'any passat.

* Al Teatre de l'Opera de París ha tingut lloc la primera representació de *El amor brujo*, del mestre Manuel de Falla, amb la collaboració de "La Argentina" i els artistes, també espanols, Carmita i Vicente Escudero. Segons la crítica, l'obra mestra de Falla adquirí especial relleu a l'escenari de l'Opera, amb una presentació i execució excellents. El públic no es cansava d'aplaudir la magnífica partitura i els seus intèrprets.

* "Pipo" i "Pipa", els admirats i populars herois als quals tant volen els petits espectadors, representaran avui a la tarda, al teatre Poliorama, una altra de les seves més perilloses i emocionants aventures. *Pipo y Pipa y el lobo Trágalotodo* és un conte presentat molt acuradament per la companyia del María Isabel, de Madrid, que ha obtingut un èxit sensacional totes les vegades que ha estat representat a la capital de la República, on "Pipo" i "Pipa" fan les delícies del públic infantil donant-los a conèixer llur valentia, audàcia i bondat.

* Els magnífics monòlegs de Santiago Rossinyol—dotze, en total—; cada un dels quals és un model d'enginy i de fi humorisme, acaben d'esser publicats en edició popular a la revista de teatre "L'Escena Catalana". Es d'agrair aquesta publicació per tractar-se d'obres que estaven esgotades.

* Ha estat llegida a l'elenc amateur de "Penya els Vuit" la comèdia inèdita en tres actes "Les ales d'Icar". Aquesta nova obra és original de Felisa Martín Valero, la ual, l'any passat, va revelar-se ja com una comediògraf d'empenta en ocasió de l'estrena de la seva primera producció, "El vel de la núvia", al teatre de l'Orfeó de Sants. La lectura de "Les ales d'Icar" produí tan bona impressió a tots els reunits que seguidament prengueren l'acord de procedir al repartiment dels papers i posar-la de seguida en estudi. "Penya els Vuit", per mitjà de la premsa, assabentarà els socis, amics i simpatitzants, de la data que es fixi per a l'estrena de "Les ales d'Icar".

* Sembla que Josep Santpere es proposa debutar el mes d'octubre al teatre Espanyol. Companyia de vodevlis i de sainets. Ha parlat ja amb una sèrie d'autors, i a tots els ha encarregat que, si volen treballar per a ell, no s'oblidin de portar-li l'obra el mes d'agost.

LA INGLESA SEVILLANA

Velent-la la recomanareu a les vostres amistats

* Diumenge es va acomiadar del públic del Còmic el "trio de l'humorisme" que integren Conxa Rey, Alady i Joan Daniel. El trio s'ha dissolt. Com ja hem dit, Joan Daniel ha estat contractat per l'empresa de l'opereta que dintre de poc s'estrenarà al Tivoli. Aleshores, Conxa Rey i Alady renunciaran a continuar l'espectacle actual. I han rescindit també llur contracte amb l'empresa del Còmic. Ara preparen un espectacle. Amb Conxa Rey i Alady treballaran Tino Folgar i el pianista Mates. Un espectacle que voldrà ésser modern, dinàmic... El veurem al Principal Palace? Hi ha qui diu al Romea... Però ens sembla més probable al Principal.

AL BARCELONA

L'èxit de "La inglesa sevillana"

Un altre encert peculiar de Serafí i Joaquín Alvarez Quintero: una altra comèdia filigrana, amb aquell "no sé què" tan característic dels autors sevillans, aquella gràcia refinada i senzilla, sense procacitats, que tants de triomfs els ha proporcionat, proporciona i proporcionarà, mentre la dosifiquin amb llur talent i amb llur magnífica amenitat, uniques.

Irene López Heredia, eix de l'obra, feliç intèrpret de "La inglesa sevillana", ens ofereix una grandiosa creació del seu personatge, que ningú no seria capaç d'executar amb l'elegància, amb el temperament i emoció que ella ho fa. Irene está magnífica en la dicció, en el gest, en l'expressió del seu ninot de bambalina; del millor que ha brodat l'eximia actriu.

Mariano Azquerino, amb la justesa i la sobrietat que tant li ha elogiat sempre, contribueix, i no poc, amb els altres elements que formen part de l'elenc, que "La inglesa sevillana" surti pulcra i perfecte en tot moment. L'experta mà directora de Mariano es palesa en qualsevol detall, en qualsevol passatge de l'obra.

Cada dia, tarda i nit, el públic admirada la nova joia quinteriana, al Palau de la Co... que seguix éssent el coliseu re... vorit pel públic barceloní.

AL NOVETATS

Avui debuta Carmen Flores

Resoltes les dificultats que s'oposaven a la vinguda a Barcelona de Carmen Flores, la popularíssima artista que tants èxits ha aconseguit durant la seva llarga i brillant actuació, l'empresa del Teatre Novetats anuncia per a avui a la tarda el debut d'aquesta cançonetista que entusiasma el públic amb el seu art i la seva gràcia.

Carmen Flores és encara una de les figures més destacades de les varietats i quan surt a l'escenari ja atreu tot seguit el públic que veu en ella l'intèrpret d'un gènere que mai no pot desaparèixer.

Completaran el programa de varietats de Novetats amb Carmen Flores, el més original dels artistes còmics Ramper, la formidable parella Dolores and Don, els ballarins Ethel Alderson i Charles Hind, les vuit gentils noies de Picadilly Ballet, Montolin Jazz i altres notables atraccions.

Un conjunt tan variat i tan selecte no s'ha vist mai a cap altre escenari. Es de creure que el públic aficionat a les varietats continuarà concorrent al Novetats, avui convertit en Palau de les Varietats.

TEATRE NOVETATS

AVUI, tarda: Butaques, 2 pessetes. Nit, a les 10'15. Butaques, 3 ptes. Dulcines - Moncayo - Los Pilaricos - Venus Mexicana - Germanes Duncan - Aurorita Esteve - Montolin Jazz ETHEL ALDERSON - CHARLES HIND & PICADILLY BALLETS

DOLORES and DOM RAMPER

Debut de CARMEN FLORES

GRAN TEATRE ESPANYOL

Companyia de Teatre Català Popular VILA - DAVI

ULTIMA SETMANA

AVUI, dimecres, tarda, 5. Nit, 10'15: La butaca més cara 2 ptes. general, 0'50. Seienta fixos regalats

Marieta Cistellera

creació de Maria Vila i Pius Davi. NOTA: En acabar l'espectacle, el públic podrà veure cremar la falla instal·lada davant el Teatre

DEMA, tarda, a les 5. Nit, a les 10'15, popular, butaca, 2 ptes. General, 0'50. MARIETA CISTELLERA

DIMARTS, dia 1 de juliol: La companyia valenciana d'Emília Clement i Pepe Alba, la qual estrenarà LES XIQUES DE HUI

TEATRE NOU

COMPANYIA CASALS-CLAPERA

Tarda, a les 4'30 JA HA ARRIBAT L'ONCLE

Exit de LA NOSTRA NATATXA

Nit, 10'15: LA NOSTRA NATATXA.

DEMA, tarda i nit: LA NOSTRA NATATXA

TEATRE BARCELONA

C.ª Comèdies HEREDIA - ASQUERINO

AVUI, DIMECRES: Tarda, a les 5'30; nit, a les 10'15: Formidable triomf dels germans Quintero

La inglesa sevillana

genial creació d'Irene López Heredia.

DEMA, dijous, tarda i nit: La comèdia de la temporada

La inglesa sevillana

TEATRE CÒMIC

PALAU DE LA REVISTA

AVUI, tarda, a les 4'15. Nit, 10'15: El grandiós èxit

Lo que enseñan las señoras

triomf de M. Carbajal, M. Cortés, J. Barceló, Lladó, Bárcena, Heredia, 36 Martín Girls. La funció de tarda començarà amb l'acte primer de ¡TU CUERPO EN LA ARENA!

CINEMA CATALUNYA

Temporada de grans represes. AVUI, DIMECRES, fins demà a la tarda,

LA ESTROPEADA VIDA DE OLIVERIO VIII

Laurel-Hardy (solament tardes)

ENCADENADA

J. Crawford, C. Gable

DON QUINTIN EL AMARGAO

A. Muñoz i A. María Custodio

Demà, nit, canvi de programa: LA TELA DE ARAÑA, LA HIJA DE JUAN SIMON I DOS FUSILEROS SIN BALA

TEATRE VICTORIA

AVUI, DIMECRES, tarda, a les 4: Butaques a 3 ptes.

MOLINOS DE VIENTO I LA BODA DEL SR. BRINGAS

Nit, a les 10'15:

LA BODA DEL SR. BRINGAS

Tres hores de riure continu!

TEATRE POLIORAMA

(C.ª del "María Isabel", de Madrid)

AVUI, a les 3'30: PIPO Y PIPA Y EL LOBO TRAGALOTODO, la més divertida aventura de Pipo i Pipa. Sorteig de boniques joguines

A les 6 i 10'15:

LA PLASMATORIA

Dues hores de franques rialles. DEMA, a les 3'30: PIPO Y PIPA Y EL LOBO TRAGALOTODO. Sorteig de joguines. A les 5'30 i 10'15: LA PLASMATORIA

ROMEA

Ultima setmana d'actuació de la companyia Eugènia Zuffoli. Preus populars. Tarda, a les 5'30 i nit, 10'15: NUESTRA NATACHA

DEMA, tarda i nit: Preus populars. NUESTRA NATACHA

TIVOLI

ULTIMA SETMANA

AVUI, tarda, 4. Nit, 10: Acte 1er de EL HUESPED DEL SEVILLANO

María T.ª Moreno, Josep M.ª Aguilar

La tabernera del Puerto

María Teresa Planes, Marc Redondo, Faustí Arregui, Aníbal Vela

DEMA, tarda, popular: LA TABERNERA DEL PUERTO. Nit: Homenatge al campió CASARDO. Acte primer de KATIUSKA i EL CANTAR DEL ARRIERO, per Marc Redondo. Disbable, tarda i nit: Homenatge a Maria Teresa Planes

PRINCIPAL PALACE

Ultims dies d'actuació. A les 5'15 i 10'15. Butaca única, 4 pessetes.

Pancho Macho

genial creació de Vilches. Extès dels Cuates Castilla

DEMA, tarda i nit: Derreres de PANCHO MACHO

DIVENDRES: WU - LI - CHANG

La Revetlla de Sant Joan

Focs, petards, coets, alfàbregues perfumades, hortènsies senyorials, closques farcides de pinyons, balls, animació a la ciutat i alegria arreu. Heus aci, en resum, el que ve a ser la diada tradicional de Sant Joan.

I tant és així que, malgrat el negre perfidiós de la vaga mercantil, que sacseja la vida de la ciutat, ja fa uns quants dies, amb una punta de més, ahir a la tarda ja es notava aquesta animació a les Rambles, especialment a la de les Flors, que les tres floristes encatifen sumptuosament amb un devessall d'alfàbregues i d'hortènsies, i a les principals vies barcelonines.

A primera hora, hom va començar a instal·lar, en els llocs de més trànsit de la ciutat, les típiques parades de coques de Sant Joan.

A mitja tarda ja se sentien petards aci i allà, en tots els indrets de la ciutat, l'esclat dels coets que llançaven la quitxalla, i en els barris extrems ja s'hi veien preparades les piles de fustam que en ésser fosc havien de convertir-se en fogueres.

A la nit, el llengoteig de les fogueres s'alçava cap al cel, fent cabriolar estrafolàries. Entorn, la quixalla dansava parava coets i piules.

En molts llocs de les barriades extremes, la gent, aprofitant que feia molta calor, baixà a menjar la cona al carrer.

A la nit, l'animació a les Rambles i a les altres vies de més trànsit de Barcelona, va ésser extraordinària.

Molta gent anà al moll i a l'escollera, a la matinada, a esperar la sortida del sol bo i esmorzant.

La revetlla organitzada pels petardistes al Parc de Montjuïc, també es veié animadíssima. Els que hi anaren es divertiren de valent.

En resum: tot i els neguits de la situació una mica anguniosa que estem travessant, els barcelonins es llançaren al carrer, fent honor a l'afecte que senten per les tradicions, disposats a demostrar una vegada més que per uns moments estaven disposats a deixar les lluites de banda per a retre tribut a la diada, fent-li ofrena de les seves reserves inesgotables d'optimisme i d'alegria.

LES SARDANES

El Foment de la Sardana de Barcelona, assabenta a tots els sardanistes que la festa de clausura del tercer Curset d'ensenyament de ballar sardanes que estava anunciada pel diumenge dres dia 26 del corrent ha quedat ajornada tardada fins al dia 3 de juliol. Oportunament donarem més detalls. Demà dijous, dia 25 del corrent donc, a les cada dijous, hi haurà ensenyament general al carrer del Pi, 11, principal.

telo s'esquincen les vestidures parlamentàries davant un telegrama que ha resultat fals. ¿Per què no són conseqüents les VV. SS. amb la seva conducta i quan les passades Corts els diputats eren atropellats per les autoritats espanyoles i estrangeres no protestaven com ara? Igual categoria de diputat tinc jo que el senyor Calvo Sotelo, i vaig exposar un cas segons el qual un diputat espanyol fou atropellat miserablement amb consentiment del ministre d'Estat. El 24 d'octubre del 1934 entrava jo en una població portuguesa amb tots els meus documents en regla.

La policia lusitana em va detenir, i a pesar de tenir els meus passaports en regla em lliurà a la policia internacional. Vaig ésser detingut i enviat a la presó, a pesar que el ministre d'Estat espanyol en va tenir noticies. En vaig dirigir al nostre ministre d'Estat i vaig estar detingut tres dies sense rebre contestació, en unió del senyor Tirado, diputat socialista, com jo, que també fou detingut a Portugal en iguals condicions.

En un calabós vam estar fins l'11 de desembre, i encara que a costa de diners vam escriure cartes al president de la Cambra i al ministre d'Estat, fins aquesta data no vam poder sortir. En aquesta data contractàrem d'acord amb la policia un vaixell veler portuguès que ens esperà al Port de Faro per portar-nos a Villareal. Haguérem de recórrer a això, perquè quan volíem embarcar-nos en un transatlàntic ens demanaven la documentació i el cònsol espanyol, per ordre del Govern, ens lanegava. Quan anàvem a sortir del Port de Faro vàrem ésser atacats per un vaixell espanyol en aigües jurisdiccionals i després conduits per dos vaixells de guerra espanyol fins al Port d'Ayamonte, on vàrem quedar a la presó el diputat senyor Joan Tirado i jo. Ens portaren lligats, i per fer la detenció es feren trets contra el vaixell que ocasionaren la mort del capità. A la presó d'Ayamonte hem estat setze mesos i a ningú no se li ocorregué defensar el fur parlamentari. (Veus i imprecacions que talla la Presidència.)

Diu que els Tribunals portuguesos segueixen un procés per aquesta agressió i ha estat citat a declarar, i afegeix que, com a home que defensa la veritat, dirà que en efecte, fou agredit el vaixell portuguès amb tripulació portuguesa i amb bandera portuguesa dintre les aigües jurisdiccionals de Portugal i que fa responsable al Govern d'aquell temps que va manar-ho.

Vosaltres ara defenseu el fur parlamentari, però llavors no vàreu fer res. (Molt bé, molt bé en tots els sectors de la Cambra.)

PRECS I PREGUNTES

Presideix el senyor Jiménez de Asúa. A la Cambra queden una trentena de diputats.

El senyor BERJANO demana al ministre del Treball que activi la confecció de bases per a les feines agrícoles de la sega.

Al ministre d'Obres Públiques li demana que així que es pugui es lliurin a la provincia de Càceres les quantitats que li corresponen de la Junta d'Atur per atendre la zona nord de la regió.

El senyor ROMERO SOLANO s'adhereix al prec.

El MINISTRE D'OBRES PUBLIQUES declara que el diner per a obres que mirvin l'atur obrer s'invertirà en obres reproductives.

Demanarà a les Corts crèdits per a la construcció de camins veinals abandonats per les Diputacions.

El senyor BERJANO li dóna les gràcies.

El senyor FERNANDEZ I GONZALEZ DE LA BANDERA s'ocupa de l'atur a la provincia de Sevilla i del problema del treball en la Confederació del Guadalquivir. Demana al ministre d'Obres Públiques que posi en marxa els expedients relacionats amb aquestes obres que es troben en el Ministeri amb els plans i informes acabats.

El MINISTRE D'OBRES PUBLIQUES li promet informar-se de si existeixen expedients d'obres pendents de la signatura del ministre. Promet resoldre-ho tot seguit.

El senyor SARMIENTO sol·licita que es realitzin obres de canalització als marges del riu Guadalhorce.

S'ocupa d'altres problemes de la provincia de Málaga i censura l'exgovernador senyor Insua, que va facilitar gran quantitat d'autoritzacions per a ús d'armes de foc, creant amb això un perillós pistolerisme que obeïa a la consigna de "foc al cap". Ha demanat el nomenament d'un jutge especial, però en les actuacions deixa molt a desitjar. Aquest jutge, que entén en els successos ocorreguts a Campillo, s'està desenvolupant dins d'una gran parcialitat.

El MINISTRE DE JUSTICIA li contesta dient que en l'actualitat hom topa amb certes dificultats per a nomenar jutges especials per la manca de nombre d'aquests funcionaris.

Acaba dient que es faran tota mena d'investigacions.

El MINISTRE D'OBRES PUBLIQUES, amb breus paraules, recull també el prec.

El senyor MARTINEZ CARVAJAL es lamenta dels abusos que amb els arrendataris de la provincia de Càceres han comès els propietaris.

És queixa de la forma com alguns jutges apliquen la legislació de la República. Concretament es refereix al jutge de Sòria.

El MINISTRE D'AGRICULTURA li contesta dient que és una reclamació ordinària de renda en la qual no pot intervenir.

El MINISTRE DE JUSTICIA també li contesta dient que necessita conèixer els casos concrets per a parlar en coneqüència.

El senyor ALBINYANA es queixa del règim d'allotjats i de la forma com s'estan redactant a Burgos les bases de treball que trenquen l'equilibri de la nostra agricultura.

(Ocupa la Presidència el senyor Martínez Barrio).

El senyor ESCRIBANO fa dos precs, l'un demanant auxili per a la provincia de Madrid, on s'ha perdut la collita per mor dels temporals, i l'altre al ministre d'Obres Públiques demanant que s'adobin les muralles de Buitrago.

El senyor ALBORNOZ demana al ministre d'Agricultura que a la provincia d'Avila es facin assentaments en les grans extensions de terrenys de pastura que allà existeixen. Amb això —afirma— es remetarà l'atur camperol.

El MINISTRE D'AGRICULTURA li contesta prometent estudiar la iniciativa.

El senyor BOLIVAR es lamenta que les Companyies de Ferrocarrils paguin jornals de fam, de tres i quatre pessetes. Aquests obrers no poden viure i estan condemnats a fam contínua.

Protesta que la Companyia d'Andalusos mantingui la classificació d'obrers eventuals, amb la qual cosa s'aconseguèix burlar la legislació social i els compromisos a què aquestes lleis obliguen.

El senyor CASARES es queixa que els alcaldes dels pobles imposin penes d'exili als rectors i elements significats de dreta.

El senyor BERMUDEZ CAÑETE denuncia que sense causa que ho justifiqui hi ha detinguts joves feixistes sense que se sàpiga per quin motiu estan empresonats. Pregunta si és cert que el cadàver del senyor Romero fou embolcallat en una bandera comunista mentre que per a altres cadàvers s'impedeix que ho siguin amb la bandera que hom anomena monàrquica.

L'orador al·ludeix als sentiments patriòtics i a la seva autèntica expressió, i el ministre de Justicia exclama: Això que diu la V. S. és una insensatesa.

El senyor BERMUDEZ CAÑETE, en forma excitada, replica, i el ministre de Justicia, en to de gran energia, es posa a peu dret i li diu: "la V. S. no sap el que és patriotisme, ni el que és prudent, ni el que és oportú, perquè la V. E. és un insensat. (Aplaudiments.)

El senyor BERMUDEZ CAÑETE manifesta que atenent aquests sentiments, que també interpreta el ministre, és pel que ell s'ha decidit a parlar i tocar el tema del patriotisme.

El PRESIDENT DE LA CAMBRA: Senyor Bermúdez Cañete: Aconseguit l'èxit quotidià, ja està bé. Certes menes de precs han d'expressar-se amb les indispensables paraules. El Govern en pren nota i es resol en el sentit que es creu més oportú.

Tot seguit termina el seu prec el senyor Bermúdez Cañete.

ES LLEGEIX UNA PROPOSICIO QUE ES REFEREIX A L'ASSUMPTE ANOMENAT STRAPERLO, EN LA QUAL ES DEMANA AUTORITZACIO A LES CORTS PER PROCEDIR CONTRA EL SENYOR SALAZAR ALONSO

Immediatament es llegeix el despatx ordinari i s'aixeca la sessió a les nou en punt del vespre.

ORDRE DEL DIA PER A LA SESSIO DE DEMA

Dictamen de la Comissió de Pressupostos sobre el projecte de llei concedint tres crèdits extraordinaris, que importen en conjunt 4.503'68 pessetes, al pressupost del Ministeri de Justicia, per a despeses de l'Institut d'Estudis Penals.

Dictamen de la Comissió de Pressupostos sobre el projecte de llei concedint dos crèdits extraordinaris importants en conjunt 54.000.000 de pessetes al pressupost del Ministeri de Finances, amb destinació a les despeses que origini la intervenció en el canvi sobre l'estranger.

Dictamen de la Comissió de Pressupostos sobre le projecte de llei concedint dos suplements de crèdit importants en conjunt 281.000 pessetes, destinats a satisfer obligacions procedents de classes passives.

Suport d'una proposta d'acusació del senyor Noguers i altres contra el senyor Rafael Salazar Alonso.

Aprovació definitiva d'un projecte de llei.

EXPOSICIONS D'ART

SALA BUSQUETS
PASSEIG DE GRACIA 96
VIII SALO DEL GRAVAT
Institut Català de les Arts del Llibre
Associació d'Amics del Gravat a Catalunya
del 13 al 27 del corrent

SALA BARCINO
V. GARCIA SIMON
Exposició col·lectiva de pintors catalans
Fins el 26 del corrent

ART ANTIC
PETRITXOL, 4, BOTIGA
Mobles, ventalls, porcellanes, quadres, gravats, etc.
Especialitat en objectes per a dreçsana
EXPOSICIO PERMANENT DE PINTURA ANTIGA

SYRA
DIPUTACIO, 262. - TELEFON 18710
Objectes per a présent - Marcs
Interessant col·lecció de dibuixos datats a primers de segle, de Casas, Nonell, Canals, Mir, R. Opisso, Sunyer, O. Junyent, etcétera
Fins al 27 del corrent

SALA GASPAR
CONSELL DE CENT 328
Marcs Gravats Miralls Motllures
EXPOSICIO COL·LECTIVA DE PINTURA

LA PINACOTECA
PASSEIG DE GRACIA, 84
Marcs i Gravats
EXPOSICIO DE PINTURES
HERMEN ANGLADA CAMARASA
Fins al 28 del corrent

RENART
DIPUTACIO 271 TELEFON 16217
Imatgeria i Marcs
COL·LECCIO COL·LECTIVA DE DIBUIXOS
Fins al 10 del corrent

CASA ESTEVA
CASP 21
Marcs i Gravats
ACTUALMENT
EXPOSICIO COL·LECTIVA
Arnau - Castedo - Flores - Florit - Grau Sala - Goussat - López Sala - Picasso - Pruna i Vigny

GALERIES LAIETANES
CORTS CATALANES 618
EXPOSICIONS
DANIEL SABATER Pintura
ODENA "
VICENÇ RINCON "

SALA FORTUNY
PASSEIG DE GRACIA 62
EXPOSICIO COL·LECTIVA
DIBUIXOS I PINTURA
F. Cano, J. Pubrill, F. Serra, F. Borrassa, J. Oliver, F. Miarés i M. Renom
Fins al 30 del corrent

El projecte de llei llegit ahir a les Corts pel ministre de Justicia sobre repressió del terrorisme

Madrid, 23. — El ministre de Justicia ha llegit aquesta tarda a les Corts el projecte de llei següent:

"A LAS CORTES

Necesitando refundir la actual legislación sobre terrorismo y explosivos, tenencia ilícita de armas y otros delitos similares, precisando asimismo dar a dicha legislación un contenido uniforme y orgánico, se ha llegado con este propósito a la confección del presente proyecto de ley.

Se recogen en el mismo las modernas orientaciones en la materia sin que en lo fundamental de los conceptos delictivos se puedan advertir sensibles variaciones.

Asimismo se crean órganos encargados de administrar justicia para esta clase de delitos en determinadas demarcaciones jurisdiccionales que hagan posible la más eficaz y rápida aplicación de la ley.

Por todo ello, el ministro que suscribe, de acuerdo con el Consejo de ministros, somete a la aprobación de las Cortes el presente proyecto de ley:

CAPITOL PRIMER. — TERRORISME

Artículo primero: El que por actos dirigidos contra la vida, integridad corporal, salud o libertad del jefe del Estado y de su cónyuge o de una persona ejerciendo las funciones del Estado; miembros del Gobierno, personas que gocen de la inmunidad diplomática, diputados o funcionarios judiciales o fiscales, cree una situación de peligro común en el régimen político vigente o cambios y dificultades en el funcionamiento de los Poderes públicos, o una desavenencia en las relaciones diplomáticas, será castigado con una pena de 26 a 30 años si hubiera consumado el delito y con la 20 a 26 en el caso contrario.

Artículo segundo. — Incurrirá en la de reclusión de seis años y un día a doce años el que con medios adecuados para ello, cualquiera que fuere su naturaleza, creare un estado de peligro o de terror general o realizara actos de venganza o represalia de carácter social o político o atemorizare a los habitantes de una población o a clases o sectores determinados de la misma o de la sociedad. Cuando del empleo de dichos medios resultare la muerte de alguna persona o lesiones de las especificadas en los artículos 421, 422 y números 1 y 2 del artículo 423 del Código Penal se impondrá la de reclusión mayor de 20 a 30 años.

Si de dichos medios resultare alguna persona lesionada según los casos tercero y cuarto del artículo 423 y del artículo 425 del Código Penal o hubiera habido riesgo inminente de que sufrieran lesiones varias personas o se produjere daño grave en las comunicaciones cualquiera que fuese su naturaleza y clase o resultare también daño grave en las cosas muebles e inmuebles se impondrá la pena de reclusión menor de 12 a 20 años.

Artículo tercero. — La pena de la frustración y tentativa de dichos delitos se determinará conforme a las restricciones del Código Penal y lo mismo se hará respecto a la co-participación.

Artículo cuarto. — El que fabricare substancias explosivas o inflamables y cualquier otro medio, arma o aparato destinado a cometer los anteriores delitos, será castigado con la de reclusión de doce años y un día a veinte años.

Artículo quinto. — La simple tenencia, depósito, colocación, transporte o favorecimiento de la venta y producción de los medios indicados en el artículo anterior fuera de los casos estrictamente permitidos por la Ley será castigado con la de presidio mayor.

Artículo sexto. — El hecho de formar parte de una asociación cuyo objeto sea alguno de los siguientes: A) Cometer cualquiera de los delitos indicados anteriormente. B) Realizarlos como medio para lograr un fin cualquiera. C) Fabricar y procurar los medios para la comisión de los mismos, será castigado con la pena de presidio menor en sus grados medio y máximo. En todo caso la asociación será disuelta y a todos sus componentes, figuren o no inscritos en los registros de la misma, se les impondrá igual pena. A los que ejercieren cargos directivos se les impondrá la pena de grado máximo y una multa de 1.000 a 100.000 pesetas, la cual podrá ser también impuesta según arbitrio judicial a los simples miembros de la asociación disuelta.

Artículo séptimo. — La provocación, conspiración, proposición para cometer los delitos en los artículos 1, 2, 4, 5, 6, o la apología de ellos, cualquiera que fuese la forma de realizarlos o la de sus autores, se castigará con la pena de presidio mayor. La amenaza de cometer cualquiera de dichos delitos será castigada con igual pena.

Artículo octavo. — El encubrimiento de los delitos descritos por esta ley se castigará con la pena de presidio menor. Se hallarán exentos de ello y de sus accesorias los que encubran a sus cónyuges, ascendientes, descendientes, hermanos o afines, en los mismos grados, siempre que no pertenezcan a su vez a la asociación ilícita y no exista aprovechamiento alguno del delito por su parte.

Artículo noveno. — Quien con conocimiento de que se va a perpetrar uno de los delitos indicados no lo pusiere en conocimiento de la autoridad incurrirá en la pena de arresto mayor, salvo los casos en que haya de guardar silencio en virtud de especiales deberes equivalentes a una causa de justificación.

Artículo décimo. — Quien comprometido para la comisión de estos delitos, lo pusiere en conocimiento de la autoridad con antelación suficiente para que ésta pueda evitarlo o disminuir considerablemente sus efectos, quedará exento de pena, pero podrá ser sometido a la vigilancia de la autoridad, conforme a lo dispuesto en la letra O del artículo 71 de la Ley de 28 de julio de 1933.

Artículo once. — A los reincidentes en estos delitos se les impondrá siempre la pena en su grado máximo. Esta agravante no podrá ser compensada por ninguna atenuante.

Artículo doce. — Los reos de estos delitos no podrán beneficiarse de la libertad provisional ni ser objeto de indulto.

Artículo trece. — Se considerarán siempre como penas accesorias de estos delitos la pérdida del derecho electoral, activo i pasivo, y el no poder ingresar en lo sucesivo al servicio del Estado, región, provincia o municipio. Si el autor, cómplice, encubridor o provocador de estos delitos, fuera funcionario público en activo servicio o en situación de excedente o retirado, percibiere haberes o pensiones, perderá su empleo y prerrogativas o dejará de percibir éstos cualquiera que fuere la forma de su ingreso, nombramiento, excedencia o retiro.

Artículo catorce. — Si el autor, cómplice o encubridor fuere menor de 16 años, será entregado a la jurisdicción de menores, pero siendo siempre objeto por parte de éste de internamiento para su corrección i educación. Los padres o encargados de su custodia legal incurrirán en la pena de arresto mayor o en la multa de diez mil a cien mil pesetas.

CAPITOL SEGON. TINENÇA IL·LICITA D'ARMES

Artículo quince. — La tenencia ilícita de armas de fuego fuera del propio domicilio sin poseer la guia y la licencia oportunas se castigará con prisión menor en su grado medio. La tenència en el propio domicilio sin la guía de pertenencia se castigará con prisión menor en su grado mínimo.

Artículo diez y seis. — El delito definido en el artículo anterior se castigará con prisión menor en su grado mínimo cuando concurriese alguna de las siguientes circunstancias. Primera, que las armas careciesen de marca de fábrica, de fábrica o de número o los tuvieren alterados o borrados. Segunda, que fueren extranjeras y hubieren sido introducidas ilegalmente en territorio español. Y tercera, que aun siendo españolas exportadas hubieren vuelto a ser introducidas en territorio nacional.

Artículo diez y siete. — El depósito de armas de fuego, lo mismo en domicilios particulares que en los de asociaciones, será castigado con la pena de prisión mayor en su grado mínimo.

Cuando el depósito fuere habido en el domicilio de una asociación serán responsables tanto los empleados de la entidad que tengan su domicilio en el local social como los miembros de la Junta Directiva de la asociación, sin otra excepción respecto de la de estos últimos que aquella en que se justifique plenamente que algún miembro de la directiva no tenía conocida presunción será de culpabilidad criminiento del hecho del depósito.

Mientras no se pruebe lo contrario minal para todos los directivos. Se entenderá por depósito de armas de fuego la tenencia de más de tres armas de dicha clase en el propio domicilio o en lugar distinto del mismo sin la guia o licencia, y asimismo la tenencia de más de cinco armas en un local aunque se posean las guias de pertenencia y la licencia.

Artículo diez y ocho. — Quedan exceptuados del concepte delictivo de los artículos anteriores la tenencia y uso de armas de caza, así como la tenencia de las de valor artístico e histórico siempre que se acrediten respecto de éstas que el poseedor no las da otro destino que el puramente artístico o coleccionista.

Artículo 19. — Si de los antecedentes del procesado y de las circunstancias del hecho se dedujera su escasa peligrosidad social, los Tribunales podrán rebajar las penas señaladas en uno o dos grados desde el límite mínimo marcado en cada uno de los casos señalados por esta ley.

Artículo 20. — Quando en un domicilio particular o en establecimiento que no está debidamente autorizado por el tráfico o empleo de armas o municiones para las mismas se encontraren unas u otras o materiales que sirvan para su fabricación cualquiera que fuere la forma o estado de los mismos será castigado el culpable con la pena de reclusión menor en su grado mínimo. El transporte ilegal de armas de fuego se castigará del mismo modo que la tenencia.

Artículo veintiuno.—Cuando los actos definidos en los artículos anteriores fueren realizados por menores de 16 años se estarrá a lo dispuesto en el artículo 14 de esta ley.

Artículo 22.—La reincidencia en la tenencia ilícita de armas dará lugar a la aplicación de la pena en su grado máximo. Dicha agravante no podrá ser compensada por ninguna atenuante.

CAPITOL TERCER PROCEDIMENT

Artículo 23.—Del conocimneot y sanción de los delitos comprendidos en los dos capítulos anteriores comprenderá exclusivamente y sin excepción alguna pr causa de jurisdicción especiales, salvo las reservadas directamente al Tribunal Supremo, al de Garantías Constitucionales y a las Cortes, la jurisdicción común por medio de las audiencias que se indican en el artículo siguiente.

Artículo 24.—A los efectos de esta ley se establece la división judicial en seis jurisdicciones territoriales a cada una de las cuales corresponderá conocer de los hechos cometidos en las provincias que se le asignen. Primera: jurisdicción de la Audiencia de la Coruña. Comprende las provincias de la Coruña, Lugo, Orense, Pontevedra, Oviedo, Santander, León, Zamora y Salamanca. Segunda: Jurisdicción de la Audiencia de Burgos. Comprende Burgos, Palencia, Valladolid, Soria, Logroño, Pamplona, Vitoria, San Sebastián i Bilbao. Tercera: Jurisdicción de la Audiencia de Madrid. Comprende Madrid, Segovia, Avila, Guadalajara, Cuenca, Toledo, Ciudad Real, Cáceres y Badajoz. Cuarta: Jurisdicción de la Audiencia de Sevilla. Comprende Sevilla, Cádiz, Málaga, Granada, Almería, Jaén, Córdoba y Huelva. Quinta: Jurisdicción de la Audiencia de Valencia. Comprende Valencia, Castellón de la Plana, Alicante, Zaragoza, Huesca, Teruel, Albacete, Murcia y Baleares. Sexta: Canarias.

Artículo veinticinco. — Las seis Audiencias indicadas conocerán de los sumarios instruídos en su respectiva jurisdicción. Para instruir éstos serán competentes los jueces de instrucción conforme a las reglas establecidas en la Ley de Enjuiciamiento Criminal. El Gobierno podrá, cuando lo estime necesario y conforme a los preceptos legales hacer que se designen jueces especiales para una o várias jurisdicciones o para uno o varios casos determinados y designar en cada una de las Audiencias competentes para el conocimiento de los delitos previstos en esta ley, salas especiales procediendo libremente a su constitución. Los magistrados que integran las indicadas Audiencias percibirán una gratificación anual de 12.000 pesetas.

Artículos veintiseis. — Los responsables de los delitos definidos y sancionados en esta ley permanecerán en prisión preventiva en todo caso, siéndoles abonable en su totalidad para la condena cuando la hubiere.

Artículo veintisiete. — Salvo lo dispuesto en la Ley de Orden Público, se requerirá siempre mandamiento judicial para la entrada en los domicilios de particulares, al efecto de practicar registros. Los locales de asociaciones en ningún caso se considerarán como domicilio aunque se hallen habitados por particulares.

Artículo veintiocho. — Los delitos previstos i penados en la presente Ley se considerarán siempre flagrantes para todos los efectos. Las asociaciones sobre las que recayere alguna responsabilidad por tenencia de armas o explosivos serán disueltas para todos sus fines, tanto si se encontraran dichas armas o explosivos en su domicilio o fuera de él.

Artículo veintinueve. — Los procesos que se incoen por los delitos descritos en esta Ley se tramitarán conforme a las normes establecidas en el título III, libro IV de la Ley de Enjuiciamiento Criminal y a las prevenciones i disposiciones de los artículos 71 i 72 de la Ley de 28 de julio de 1933.

Artículo treinta. — Quedan derogadas por la presente ley las de 10 de julio de 1894; 11 de octubre de 1934; 22 de noviembre siguiente, i 20 de junio de 1935.

Madrid, 20 de junio de 1936. — El ministro de Justicia, Manuel Blasco Garzón.

El programa parlamentari per a avui

Madrid. — En terminar la sessió el president de les Corts ha rebut els periodistes, als quals ha facilitat l'ordre del dia per a la sessió de demà.

Ha dit que segurament demà es posaria a discussió la proposta d'acusació contra l'ex-ministre de la Governació senyor Salazar Alonso i que seria defensada pel primer firmant d'ella, senyor Noguès.

Un periodista ha preguntat al senyor Martínez Barrio si en la setmana actual es posaria a discussió el projecte de llei d'amnistia, puix que segons sembla demà es reuniran els representants del Front Popular per tractar d'aquesta qüestió.

Segurament—ha contestat el president de les Corts—aquestes notícies tinc jo. I ja veurem si després d'aquesta reunió es pot començar la discussió d'aquest projecte.

S'acorda que el Parlament acusi Salazar Alonso per l'afer de l'straperlo

Madrid. — Aquest matí, al Congrés, s'ha reunit el grup parlamentari d'Izquierda des de les onze del matí fins a la una menys vint minuts de la tarda.

El secretari del Grup, senyor Pérez Urria, ha facilitat la següent referència:

—S'ha reunit el grup parlamentari d'esquerres sota la presidència del senyor Amós Salvador, per trobar-se malalt el senyor Marcelli Domingo. Ha assistit el ministre d'Obres Públiques, senyor Velao.

S'ha examinat l'expedient "Strauss" en la part referent a l'actuació de l'exministre senyor Salazar Alonso, i s'ha acordat acceptar la proposta del ponent senyor Noguers, de conformitat amb què el Parlament acusi el dit exministre davant el Tribunal de Garanties Constitucionals.

En una de les seccions del Congrés s'ha reunit aquesta tarda el Comitè d'enllaç del Front Popular. Hi han assistit els senyors Largo Caballero i Llopis, pel Partit Socialista; Pascual Leone, per Unió Republicana; Pérez Urria, per Izquierda Republicana; un representant de l'Esquerra, i Uribe i Díaz, pel Partit Comunista. La reunió ha durat cinc minuts, i en acabar el senyor Llopis ha donat la següent referència:

—Ens hem reunit per tal de tractar exclusivament de l'acusació que el Parlament ha de fer contra el senyor Salazar Alonso. Per unanimitat, i sense la menor discussió, s'ha acordat prestar suport amb els vots al saló de sessions a l'acusació contra el dit ex-ministre.

Els candidats socialistes al Tribunal de Comptes

Madrid.—La minoria Socialista s'ha reunit aquesta tarda per a designar els candidats a fiscal i ministre del Tribunal de Comptes, càrrecs que han corresposat a aquest grup parlamentari, per a cobrir les vacants que existeixen en aquell organisme. Per unanimitat han estat elegits candidat a ministre el senyor Teodomir Menéndez i fiscal en senyor Joan Simeón Vidarte, per 34 vots contra 29 que va obtenir el diputat per Salamanca senyor Casanueva.

El President del Tribunal de Comptes s'assigna a Izquierda Republicana i un ministre a Unión Republicana.

Descobriment d'un dipòsit d'armes que guarda relació amb els uniformes de guàrdia civil

Saragossa, 23. — Per notícies de Sant Sebastià se sap a Saragossa d'unes gestions realitzades per la policia i que han donat per resultat el descobriment d'un dipòsit d'armes en aquella capital, armes que havien d'ésser enviades a un veí de Saragossa. Aquests fets guarden relació amb el descobriment de l'encàrrec d'uniformes de la guàrdia civil. Ha arribat a Saragossa el comissari senyor Lino amb diversos agents que realitzen diverses gestions.

La catàstrofe ferroviària d'ahir

(Ve de la primera pàgina)

Per informes particulars que hem pogut recollir, sembla que el primer tren que sortí fou l'exprés, des de l'estació de San Miguel de las Dueñas, i que, per ésser de viatgers, té sempre prioritat sobre els restants. El cap de la dita estació no rebé, segons es creu, avís de Ponferrada anunciant la sortida del mercaderies, sense que fins al moment se sàpiga per què, i això ha produit la terrible topada a l'interior del túnel.

Ponferrada. — Durant el matí i la tarda d'avui han estat extrets del túnel en què ha ocorregut la topada, setze cadàvers, dels quals han estat identificats els següents:

Josep Carrera Gómez, mosso de tren; Emili Ares Díaz, també mosso; Manuel Rodríguez Arias, conductor; Severí Martínez López, mosso de tren; Bernat Abad, Josep Montaves Toledo, conductor de l'exprés; un enllustrador que viatjava sense bitllet i que ha estat trobat entre els topants (només se'n sap que s'anomena "el Sorche" i que és natural del Ferrol); Ricard Garcia del Río, soldat d'aviació de Leon; Josep Lluis Cèsar Serantes, estudiant de l'Institut Nebrija; tres dones que no han pogut ésser identificades; entre elles una noia d'uns setze anys, segons sembla estudiant d'un collegi de religioses de Madrid i de la qual només se sap el seu nom, que és Maruja; Jesús Quintero Casas, metge de Nigran (Pontevedra); un piatger de l'exprés ha dit posteriorment que el mort no era Jesús Quintero Casas, sinó un germà d'aquest anomenat Antoni. Havia estat identificat com a Jesús per un títol de metge que duia estès a tal nom: Rogeli Rodríguez, fogainer de l'exprés.

Manquen per extraure alguns altres cadàvers que són a l'interior del túnel i entre vagons, als quals fins ara no s'ha pogut arribar. Hom suposa que entre ells hi ha el maquinista de l'exprés i el fogainer del mercaderies.

Emilio López González, empleat del ferrocarril, Norberto Vicente López, Fernando Ramos, Julio Domínguez i Julio López Regueiro són els que entre els ferits es troben en més greu estat, i han estat conduits i hospitalitzats a Ponferrada.

Els treballs de salvament són molt penosos, i no cal dir que la via no podrà quedar lliure fins als volts de les dotze de la nit.

Sembla que l'exprés de Madrid, que té parada oficial a l'estació de San Miguel de las Dueñas, ha sortit d'aquesta estació sense rebre l'oportuna ordre del cap d'aquesta. Així consta en la declaració prestada pel factor de servei a l'estació. De tota manera, caldrà comprovar aquesta dada amb la confrontació dels consignats en el full de ruta, que segurament ser trobada a la màquina del tren.

També es diu que l'haver sortit l'exprés sense l'ordre del cap es deu a dissensions existents, segons sembla, entre el personal de tracció i el de moviment del ferrocarril.

El maquinista del mercaderies ha degut la seva salvació a haver-se adonat de la tragèdia, llançant-se del tren abans que ocorregués.

En els treballs de socors s'han distingit especialment el capità de la guàrdia civil senyor Falcó, de Béjar, que, amb un caporal i dos números que anaven amb permís, ha organitzat els primers serveis, en unió del senyor Francisco Fernández Menéndez, contractista d'obres molt conegut a León.

La catàstrofe s'ha registrat a les cinc i vint-i-cinc minuts del matí, segons els rellotges, que s'han trobat parats a la dita hora al lloc de l'accident.

Els primers socorsos oficials arribaren a les set del matí.

Mentrestant el citat capità i alguns metges que anaven en l'exprés foren els que atengueren els ferits.

Els ferits de menys importància i els contusionats continuaren el viatge a Galícia en tren organitzat especialment per la companyia.

MANIFESTACIONS DEL MINISTRE D'OBRES PUBLIQUES

Madrid. — El ministre d'Obres Públiques ha preguntat des del Congrés, a les nou del vespre, al director general de Ferrocarrils quines eren les últimes notícies rebudes de la catàstrofe ferroviària de Ponferrada.

El senyor Velao ens manifestà després que havia estat extret el cotxe de tercera de l'exprés, però que continua obstruit el túnel amb el material dels dos trens. Al furgó de l'exprés, que era un cotxe metàl·lic modern de set metres de longitud, que havia quedat reduit a poc més d'un metre, havien de trobar-se els cadàvers de dos obrers que hi anaven. Es creu que encara es trobaran vuit cadàvers més. S'estranya el senyor Velao que havent mort en la topada el maquinista i el fogainer de l'exprés i el fogainer del mercaderies pogués sortir illès el maquinista d'aquest últim, que fou el primer que arribà a l'estació de San Miguel de Dueñas i donà compte de la catàstrofe.

No se sap encara la causa del sinistre, car si bé asseguren que s'havien fet els senyals perquè s'aturés l'exprés a San Miguel de Dueñas, el fet que hagin mort el maquinista i el fogainer d'aquest tren fa difícil la comprovació.

L'Olimpíada popular es converteix en "Setmana popular del Folklore i de l'Esport"

Madrid. — Amb més intensitat cada dia segueixen les adhesions a l'Olimpíada Popular de Barcelona. Aquest certamen s'ha ampliat admetent les manifestacions del folklore, tan arrelades i interessants al nostre país. Es per això que, com a substitut al gènere d'Olimpíada Popular, se la designarà, d'ara endavant, "Setmana popular del Folklore i de l'Esport" i abastarà les dates del 19 al 26 del mes que ve.

Les corporacions oficials demostren cada vegada amb major entusiasme llur adhesió al gran certamen popular. Per part de l'Ajuntament de Barcelona han estat ofertes totes les instal·lacions esportives i els palaus de la que fou Exposició Internacional, per tal que puguin allotjar-se còmodament els participants, evitant-se despeses supèrflues.

La Generalitat de Catalunya votarà un dia d'aquests una subvenció importantíssima, probablement de pessetes 150.000, a la qual s'hi afegirà una altra de l'Ajuntament de Barcelona de 75.000 pessetes.

L'Estat, per la seva part, no ha votat encara definitivament la subvenció que correspon a l'Olimpíada Popular, però es creu, sense que pugui donar-se com a definitiva, que serà, aproximadament, de 300.000 pessetes.

Fins ara hi ha inscrits setze països i més de sis mil participants, essent les últimes adhesions rebudes d'Espanya, les del Tir Nacional, Madrid F. C. (equip amateur) i Unió d'Informacions Gràfiques de Premsa.

El nombre d'insígnies de l'Olimpíada venudes i regalades, entre Espanya i l'estranger, és de 9.700.

MONUMENTS CIUTADANS

Columnes del Temple d'August (Centre Excursionista de Catalunya). Visita diària de 9 a 13 i de 15 a 20.

Palau de Justicia (passeig de Fermí Galán). — Visita diària de 15 a 19.

Palau de la Generalitat de Catalunya (plaça de la República). — Pot visitar-se durant tot el dia.

Afaiti's higiènicament
afaiti's de pressa
afaiti's bé

Com?

Usant la

PASTA NIX

S'afaitarà ràpidament, agradablement, perfectament.

No li quedarà la cara irritada, no hi sentirà cremor o irritació després d'afaitar-se.

Eliminarà el sabó, la brotxa, els potets i tots els altres objectes tan exposats a cultivar microbis.

DEMANI-HO EN PERFUMERIES, DROGUERIES, Etc. AL PREU DE 2'50 PESSETES TUB

A la Cambra anglesa

El debat sobre política estrangera

Flors al trau pels anys del rei

Els laboristes presenten una moció contra el Govern que és rebutjada per 384 vots contra 170

Londres, 23. — Aquesta tarda ha començat a la Cambra dels Comuns l'anunciat debat sobre la política exterior del Govern.

Tot i que durant aquests últims dies els líders de l'oposició havien ja avançat, en mítings i conferències, el to que havien de donar a llurs intervencions en el Parlament, aquest ha esperat amb gran expectació el curs de la batalla entre el Govern i els bancs laboristes i lliberals.

El debat s'ha desenvolupat dins una atmosfera menys pesada que la que regnava a la Cambra el dijous passat.

Nombrosos diputats porten a la solapa una flor, per ésser el natalici del monarca. A la tribuna diplomàtica hi ha els ministres d'Itàlia, Rússia, França, Bèlgica i Xina.

LA MOCIO SOCIALISTA

El líder socialista Atlee, cap de la minoria del Partit a la Cambra dels Comuns, ha presentat la següent moció:

"Per la seva manca de resolució i de rectitud en l'apreciació real de la política estrangera, el Govern britànic ha minvat el prestigi del nostre país, debilitant ensems la Societat de Nacions i posant en perill la causa de la pau. Per aquestes raons fonamentals, el Govern ha perdut la confiança de la Cambra."

La moció és defensada pel mateix Atlee, que ataca fortament el Govern, al qual acusa de seguir una política tortuosa i vacillant durant els darrers anys del seu mandat.

Ha afegit que el Partit Laborista feia responsable el Govern de la traició comesa amb el poble abissinj i de collaborar també per la destrucció d'organisme que, com la Societat de Nacions, és el veritable baluard de la pau mundial. — Fabra.

Contestant certes insinuacions, l'orador diu:

"Mai no he dubtat de les possibilitats de la nostra marina ni crec que en cap moment es podria mostrar inferior a la seva fama, però davant els perills que ens rodegen, no estic disposat a veure un sol navili naufragar, encara que fos en un combat victoriós, per la causa d'Abissínia."

La majoria aplaudeix calorosament l'orador.

"Hem complert amb les nostres obligacions contretes en signar el Pacte. Reconeixem, de tota manera, que cal una reforma d'aquest. Ningú no podrà negar que Anglaterra ha atès estrictament el compliment dels seus deures."

El senyor Simon afegeix:

"El fet de suspendre les sancions no és més que una mesura desagradable, però inevitable, ja que es dictà amb motiu de la guerra, i la guerra ja ha acabat."

El diputat laborista senyor Dalton creu que les sancions no haurien d'ésser aixecades fins que hagi passat l'estació de les pluges a Etiopia.

L'orador afegeix que generalment es creu que el Govern anglès té tanta por a Hitler, que està disposat a deixar-li les mans lliures a l'est, al sud-oest i el sud d'Europa.

INTERVENCIO DE BALDWIN

Intervé el senyor Baldwin, que és saludat amb grans aplaudiments per part de la majoria. Fa constar que el Govern francès adopta el mateix punt de vista que el Govern anglès en la qüestió de les sancions. Expressa el seu sentir que a Ginebra els delegats anglesos i francesos podran fer una labor constructiva.

"Sempre he tingut gran simpatia per a França — afegeix el primer ministre —, i crec que sempre he comprès el seu criteri i les seves raons. Però per a tots aquells que seguim els esdeveniments, la decisió francesa d'aixecar les sancions no pot constituir cap sorpresa.

No tenim la intenció d'embargar les expedicions d'armes angleses a la banda etiòpica que encara no és ocupada, sinó que aquestes armes podran travessar la frontera del Sudan o altres, però amb la condició que vagin consignades a una autoritat pròpiament constituïda."

Passa després a examinar les mesures necessàries per a la transformació de la seguretat col·lectiva, i indica que la política anglesa continua basada sobre la S. de les N. Sobre aquestes qüestions hem tingut canvis d'impressions, no oficials, amb els governs dels Dominis i altres membres de la S. de les N. Estem en estret contacte amb el Govern, amb el qual desitgem collaborar tarmament.

Referint-se al discurs recentment pronunciat per Sir Neville Chamberlain, diu que la dita personalitat el va pronunciar sota la seva pròpia responsabilitat.

El senyor Baldwin afegeix: Un altre objectiu que persegueix el Govern és l'apaivagament de la situació general d'Europa. L'existència de la Societat de les Nacions ens permet de confiar en una estreta collaboració a fi de salvar la pau."

Sir Archibald Sinclair diu que el Govern rebutja les sancions perquè no creu en la seva efectivitat actual, però que quan puguin ésser útils i donar un resultat pràctic, tornaran a ésser reprimes.

El diputat conservador senyor Emrye Evans ataca els sancionistes. Els acusa de voler provocar una guerra per tal de restablir la independència d'Etiopia.

El senyor Lansbury considera que l'acció conjunta dels Governs anglès i nord-americà podrien conduir a la interrupció del rearmament de totes les nacions. Pressiona el Govern per tal que organitzi una reunió conjunta, que podria efectuar-se sota l'égida de la S. de les N.

Londres, 23. — La Cambra dels Comuns ha rebutjat per 384 vots contra 170 la moció de censura presentada per l'oposició laborista.

Atlee, continuant el seu discurs, diu que el Govern no ra donat cap resposta ni aclariment congruent als atacs que contra ell han dirigit els senyors Greenwood i Lloyd George. Diu que no acusen un membre del Govern, sinó la totalitat d'aquest, que no pot escudar-se darrera els desencerts d'un ministre d'Afers Estrangers. Acusa Eden d'haver fet una greu traició al poble abissini, al mateix temps que, debilitant la S. de N., donava un rude cop a la causa de la pau.

Estima que el senyor Baldwin en el seu recent discurs de Wishaw es limità a atacar els Estats Units fent equilibris sobre el que podien haver fet els dits Estats en la qüestió petrolera.

Passa a parlar de les sancions i dirigeix contra el Govern una violentíssima diatriba per haver-se decidit a aixecar les sancions contra Itàlia. Es pregunta si el Govern vol veure novament aquesta nació al cap d'Estresa, reforçada i animada amb els esforços del propi capital britànic. Després d'això—afegeix —no serà estrany que el Govern estigui disposat a lliurar a Itàlia el Sudan, la Somàlia Britànica i Kenya el dia que al senyor Mussolini li sembli bé sol·licitar una nova ampliació del seu imperi colonial.

S'esforça a demostrar que l'actual govern no pot ni ha de seguir altra política que aquella que afianci els drets de la Societat de Nacions.

Denuncia els perills de la política d'aliances, i enmig de les més violentes protestes de la majoria fa una al·lusió directa a Baldwin dient que ha estat un ídol popular que s'ha enderrocat en vuit mesos de continus desencerts.

LA RESPOSTA DE SIMON

El seguеix en l'ús de la paraula sir John Simon, que diu que el Govern és el primer de deplorar el fracàs de la Societat de Nacions, però que estima injustificats els retrets que se li llancen, acusant-lo de collaborar amb Mussolini en una labor imperialista.

La Conferència Internacional per al Dret d'Asil, a París

Una proposició del senyor Joan Casanoves

París, 23. — Els dies 20 i 21 se celebrà a París, a la Sala de Festes de l'Alcaldia del districte cinquè, la Conferència Internacional per al Dret d'Asil, sota la Presidència d'Honor de Georges Lansbury; Louis Brouckère, president de la Internacional Socialista Obrera; de Marcel Cachin, senador del Sena, i Daladier, vice-president del Consell de ministres de França. Han pres part en els treballs de la Conferència més de cent cinquanta delegats de diverses organitzacions de tots els països.

A la sessió d'obertura, que fou radiada per l'emissora de la Torre Eiffel, prengueren successivament la paraula diverses personalitats importants dels diversos partits i agrupacions polítiques, així com M. Léo Lagrange, ministre dels Esports i Lleures, l'arribada del qual a la tribuna fou saludada amb una gran ovació, i aquest, en nom del Govern, expressà la seva simpatia per la Conferència. Així mateix, el senyor Joan Casanoves, president del Parlament Català, aportà a la Conferència el suport, sense reserves, del Govern espanyol. Foren llegits missatges de simpatia a la Conferència de l'ex-president Herriot, madame Brunschwig, sots-secretària d'Estat; de l'ex-president Joseph Caillaux, de Marius Moutet, ministre de les Colònies, així com de sir James Macdonald, antic ex-alt comissari pels refugiats alemanys prop de la S. de les N.

Després dels informes sobre la situació dels emigrants i de les proposicions de l'Estatut dels Refugiats, els delegats dels diversos països subratllaren particularment la necessitat imperiosa de solucionar aquest problema. Foren adoptades diverses resolucions per unanimitat i amb gran entusiasme. La qüestió principal fou l'adopció d'un projecte de llei reglamentant el Dret d'Asil assegurant als emigrats documents d'identitat i passaports, el dret al treball i la possibilitat de participar en la vida cultural i social del país d'asil, així com la prohibició de les expulsions. Aquest projecte de llei haurà de servir de base tant a la S. de les N. com a la legislació de tots els països. El senyor Joan Casanoves, president del Parlament de Catalunya, sotmeté a l'Assemblea el projecte de Llei que ha de regular l'estatut dels refugiats polítics. El comentà llargament, i reclamà les llibertats de domicili, d'opinió i de reunió per als refugiats polítics. Aquest estatut respon a les necessitats dels homes que lluiten per la llibertat, contra el feixisme i la guerra i la tasca essencial dels quals és de solidaritat. Demana als delegats de fer tot el possible per a obtenir de llurs Governs respectius el reconeixement dels drets essencials de l'home als refugiats polítics, i acaba expressant l'esperança que es faran tots els esforços perquè, no solament Europa, sinó tot el món es despertin a la llibertat i a la democràcia.

Aquest projecte, un cop redactat el text per la mesa, fou adoptat per unanimitat.

Nombrosos parlamentaris que es trobaven presents pertanyents a totes les tendències polítiques es comprometeren unànimement a intervenir en aquest sentit en la pròxima sessió parlamentària de llurs respectius països per obtenir la solució d'aquest problema.

En espera d'aquesta solució, una resolució especial demana l'amnistia per a tots els emigrats empresonats o detinguts per delictes inherents a llur situació. Les expulsions en curs hauran d'ésser immediatament revocades.

En una resolució especial la conferència es pronuncia contra els raptes dels homes polítics organitzats per la Gestapo. Una altra resolució proposa que sir Neil Malcolm s'encarregui de la situació dels emigrats de tots els països reaccionaris o feixistes. La Conferència elegí igualment una Oficina Internacional per a l'Ajut i l'Asil, en la qual estan representats totes les organitzacions i grups partidaris del progrés i de la llibertat.

Finalment la Conferència designà una delegació internacional per a la Conferència Governamental de Ginebra del 2 de juliol vinent.

Els treballs d'aquesta Conferència s'han descabdellat en una atmosfera de fraternitat i de confiança recíproques. Els problemes han estat plantejats amb objectivitat i malgrat la presència de les més diverses tendències polítiques. La unanimitat s'ha produit plenament per l'acompliment d'aquesta gran tasca de solidaritat.

LA CONFERENCIA DELS ESTRETS

Montreux, 23. — La Conferència dels Estrets ha celebrat aquest matí la seva primera sessió privada, sota la presidència del senyor Bruce. El secretari general del ministeri d'Afers Estrangers de Turquia ha llegit el projecte de Convenció turca. Ha començat de seguida la discussió general sobre les disposicions del projecte.

Als passadissos de la Conferència s'afirma que el Govern turc no ha cregut, fins ara, que s'hagi de publicar el comunicat del Govern italià lliurat ahir. Hom assegura que el senyor Rustu Aras, decepcionat per les reserves que formula el Govern de Roma, s'esforçarà a obtenir del Govern italià la retirada o la modificació d'aquest document. Informacions complementàries permeten d'afirmar que el Govern italià persistirà en la seva actitud i àdhuc, en el cas que acceptés participar en la Conferència, plantejaria alguns casos a la delegació turca. Aquest matí se subratllaven així algunes de les reserves que formulen els periòdics italians conduents a demostrar que algunes potències europees no puguin consentir que els sacrificis de 1914 no serveixin avui perquè aquestes nacions tinguin una situació més avantatjosa davant les exigències de Turquia.

Montreux, 23. — En el curs de la sessió celebrada aquesta tarda per la Conferència dels estrets, ha fet ús de la paraula el delegat britànic lord Stanhope.

Han estat particularment discutits els cinc primers articles del projecte turc, que tenen relació amb el tràfic de vapors comercials pels Dardanels.

El delegat anglès s'ha mostrat partidari que totes les obligacions de Turquia estiguessin compreses en un sol article. El representant turc s'ha mostrat d'acord amb els desigs de lord Stanhope, i ha afegit que la concepció de la neutralitat fa necessària, segons la Conferència, una definició precisa i clara.

La sessió plenària vinent tindrà lloc demà al matí.

Les tasques de l'O. I. del T.

EL REGIM DE TREBALL A LES MINES

Ginebra, 23. — En la discussió per a la reducció de les hores de treball a les mines, el delegat francès, senyor Braoul, ha declarat que calia acabar amb el règim actual. Prestant suport en la seva tesi, ha recordat la catàstrofe de Villanueva de las Minas, a Espanya.

Expressa la seva més viva condolença al representant espanyol i ret homenatge a la memòria dels minaires que han deixat llurs vides a conseqüència d'accidents de treball.

El delegat governamental espanyol, senyor Palacios, ha agraït al delegat francès les paraules emocionades que acaba de pronunciar, i ha promès reportar-les davant el Govern d'Espanya.

S'ESTABLIRAN INTERNACIONALMENT LES VACANCES OBRERES PAGADES

Ginebra, 23. — Per 95 vots contra 16, la Conferència Internacional del Treball ha aprovat el projecte de Convenció internacional establint les vacances anuals pagades per un mínim de sis dies.

En el debat sobre la qüestió, el delegat governamental espanyol senyor Porras ha dit davant els membres de la Conferència Internacional del Treball que Espanya havia legislat ja sobre les vacances pagades d'una manera exemplar per a les altres nacions.

Recursos d'inconstitucionalitat al T. G. C.

Madrid, 23. w El proper dia 30, a les onze del matí, s'efectuarà davant el Tribunal de Garanties la vista dels recursos d'inconstitucionalitat interposats contra la llei de 23 de novembre de 1935 per les Societats d'Industries Agrícoles de Sucres i Alcohols, Sucrera del Gallego i Societat Sucrera Antequerana.

En representació de les societats recurrents, informaran els senyors Angel Ossorio i Gallardo i Joan Castrillo. El diputat senyor Gregori Vilatela, designat pel Parlament per defensar la constitucionalitat, no s'ha presentat en els autos ni contestat al recurs.

El dia primer del proper mes de juliol els vocals del Tribunal de Garanties celebraran sessió plenària.

Intent de complot a Colòmbia

París, 23.—La legació de Colòmbia en aquesta capital publica el següent comunicat:

"A Colòmbia s'ha descobert una temptativa de sublevació als Departaments de l'antiga Cauca. Aquest moviment va ésser fomentat per alguns polítics del Partit conservador, ajudats per un petit número d'oficials. L'exèrcit refusà comprometre's en el moviment i donà proves de la seva lleialtat. Han estat detinguts els autors del complot i a tot el país reina completa tranquil·litat."

A la Cambra francesa

(Ve de la primera pàgina)

El Consell de la Societat de Nacions ha constatat el fet de l'agressió, i, per tant, França no podia mancar a la seva fidelitat al Pacte.

Però davant la derrota material d'Etiopia ens declarem vençuts, ja que les sancions perden el seu caràcter inicial.

Ha estat tenint present aquest raonament que el divendres passat vam fer pública la nostra opinió de secundar les intencions d'un poble amic amb el qual volem guardar sempre una unitat d'acció.

Amb relació a la qüestió franco-alemanya, es diu:

"La nostra voluntat d'intel·ligència amb Alemanya és manifesta i corroborada per la nostra actitud. La nostra actitud no ha estat tinguda en compte per la nació veïna en recórrer a la teoria del fet consumat.

Si el Reich contesta al qüestionari britànic: 'França examinarà els suggeriments alemanys amb un esperit de sinceritat a fi d'arribar a un acord. Però hem de tenir en compte que tot acord descansa sobre les bases del principi de la pau indivisible, sense que això signifiqui cap amenaça per a ningú.

El Govern advoca per un esforç collectiu a fi d'evitar els armaments i fer possible el desarmament, sota un control de la Societat de Nacions.

"Amb relació a un pacte aeri d'assistència mútua entre les potències occidentals, caldria per arribar com més aviat millor a una limitació de les forces aèries, significant al mateix temps una més estreta unió europea, principi defensat per Briand. Alemanya hauria de participar en la conclusió del dit pacte."

Després es passa a examinar les condicions favorables a una estreta collaboració internacional, collaboració que al seu degut temps hauria de servir per a espantar l'agressor i fer-lo desistir dels seus plans agressius.

"Els acords regionals d'assistència mútua concebuts per a la pau no significaran una amenaça contra ningú. Seran aliances degudament registrades per la Societat de Nacions."

Desitgem també que s'arribi a un acord que posi fi a l'Europa occidental a la situació creada des del dia 7 de març. Però és evident que la conclusió del dit pacte no depèn solament de nosaltres.

Estem convençuts que Itàlia aportarà a la dita labor el seu concurs necessari, la qual actitud seria degudament apreciada per totes les nacions que anhelen la pau. No dubtem tampoc del suport de la democràcia anglesa.

"França compta altrament amb els cordials sentiments de la democràcia americana. També apreciem el concurs dels nostres amics de la U. R. S. S., amb els quals estem units per un pacte d'assistència obert a totes les nacions i dictat pel nostre comú desig de pau.

L'amistat franco-polonesa rebrà una nova consagració en la busca cordial de les millors formes de cooperació entre dos pobles solidaris."

Bèlgica, Romania, Txecoslovàquia, Iugoslàvia i França se senten unides no sols pels tractats, sinó per una estreta comunió de sentiments. La seva seguretat està íntimament lligada a la nostra, de la mateixa manera que la nostra seguretat forma part integral de la d'ells.

Comptem, altrament, amb l'Entesa Balcànica, amb la democràcia espanyola i amb une sèrie de pobles que sempre han estat fidels a la Societat de les Nacions.

Afegeix que els partits que formen part del Front Popular estaran sempre disposats a guardar les millors relacions amb Alemanya. Per la seva part, Hitler ha expressat en moltes ocasions la seva voluntat de conservar amb França unes relacions d'amistat que no poden trencar-se mai. Segons l'orador no hi ha res que permei dubtar de la sinceritat de les seves paraules, una de les quals d'un antic combatent.

Es refereix després al pacte de Locarno, i diu que les nacions signants d'aquest acord cerquen sense repòs tots els mitjans de conciliació. El qüestionari britànic, al qual encara no ha contestat el Reich, és un nou assaig per a aquesta labor d'apropament i pacificació.

Parla després dels armaments i de la necessitat d'anar a una limitació d'aquells, base d'un sistema de pau collectiu. El Govern francès cerca en aquest sistema una possible solució, sense negligir la defensa nacional. Creu trobar en la nacionalització de les indústries de guerra una fórmula que faci pràcticament possible aconseguir el fi que es proposa.

Respecte a la limitació d'armaments aeris fa les mateixes consideracions, i espera que Alemanya donarà també una satisfacció al pacte aeri proposat per a l'Europa occidental.

"La missió del Govern francès s'inspira en la consciència que, no solament hem de defensar un patrimoni francès, sinó un patrimoni de la humanitat: el de la lliure expressió del pensament, el del progrés de les institucions democràtiques dintre l'ordre i la llibertat.

França farà tot el possible per a convèncer les nacions que s'ha d'emprendre l'obra de la pau desarmada, però mentre les altres potències creguin en la pau armada i continuïn la gran competència d'armaments, el deure de França es mantenir-se en disposició de poder plantar cara a totes les eventualitats."

Acabada la lectura de la declaració del Govern, ocupa la tribuna el diputat d'esquerra democràtica senyor Montigny, i descabdella la seva interpel·lació.

L'orador diu:

"Dintre la gravetat de la situació se'ns planteja un delicat problema consistent a saber si, després dels esdeveniments que hem presenciat, hem de tenir fe en la política de seguretat collectiva.

¿Demà la Societat de les Nacions tindrà prou autoritat moral per a imposar la pau? ¿Es pot basar un sistema de seguretat collectiva amb el suport de tres potències únicament? Aquestes tres potències són: Anglaterra, França i la U. R. S. S.

"Hem de tenir en compte que Anglaterra vol una S. de N. universal."

El senyor Montigny continua dient:

"¿Podria actualment l'exèrcit francès afrontar una coalició militar germano-italiana? ¿Les nostres armes podrien mantenir la defensa en dos fronts? Ens interessa summament arribar a un acord amb Itàlia i Alemanya."

L'orador declara que lamenta la pressió estrangera que s'exerceix sobre la política interior de Franfia.

DECLARACIO DEL MINISTRE D'AFERS ESTRANGERS

El ministre d'Afers Estrangers s'aixeca i declara:

"Aquestes paraules no haurien d'ésser pronunciades, ja que es pronuncien sense tenir en compte el mal que fan o poden fer al país."

Després d'aquesta interrupció fa ús de la paraula el diputat de Dreta senyor Heraud.

"Necessitem un aclariment als conceptes de seguretat. Hem de saber si la seguretat collectiva es basa en la Societat de Nacions o en els Pactes regionals."

Amb la intervenció del senyor Heraud queda suspesa la sessió.

LA SESSIO DE LA NIT

París, 23. — Aquesta nit la Cambra ha reprès la sessió començada aquesta tarda.

El diputat socialista senyor Salomó Grumbach ha atacat la política exterior que va desenrotllar el senyor Laval durant el curs del conflicte italo-etiòpic.

L'ex-ministre senyor Rollin defensa el senyor Laval, dient que la política "va ésser una política enterament francesa".

Els diputats alsacians senyors Michel, Walter i Mourer fan ambient a favor d'una política d'intel·ligència entre França i Alemanya. Els comunistes els interrompen, i es veuen escandalitzats pels diputats de dreta amb crits de: "A Moscou!" "¡A Moscou!".

El diputat senyor Kerillis fa ús de la paraula, proferint violents atacs contra Alemanya. Reconeix, de totes maneres, que "Hitler ha acabat a Alemanya amb el comunisme, perill que amenaçava a França".

Dóna algunes xifres sobre armaments i parla de les intencions agressives del Reich.

El diputat comunista senyor Peri creu també que el "feixisme hitlerià" és una gran amenaça per a la pau.

El senyor Yvon Delbos declara que el Govern francès mantindrà i complirà tots els compromisos contrets per la nació. En l'ordre interior, es desenrotllarà la solidaritat entre els francesos, i en l'ordre exterior vol obrar al dictat dels esdeveniments del dia, però amb una norma fixa que guiï la seva conducta.

El Govern no accepta el retret de caure en un idealisme ingenu, pel mer fet de romandre fidel a la seguretat collectiva.

França ha preconitzat la justícia internacional ja abans de la fundació de la Societat de les Nacions, i afirma que farà tots els esforços que calguin per salvar aquesta institució.

El ministre reconeix que el perill de les doctrines alemanyes és tant més gran quan la concepció racista substitueix les concepcions nacionals i territorials, amb noves exigències.

França no acceptarà cap equívoc per a la justificació de la violació del Tractat de Locarno.

Es dóna com a lleuta la discussió general, i el Govern planteja la qüestió de confiança.

La Cambra concedeix la seva confiança al Govern per 388 vots contra 198.

A un quart de dues de la matinada s'aixeca la sessió.

Els disturbis de Palestina

La situació no millora gens

UNA BATALLA QUE DURA FA TRES DIES

Jerusalem, 23.—Els últims atacs contra les forces governamentals, que es produïren als voltants de Naplouse i Nureschams, han estat els més greus que s'han registrat des del començament dels disturbis. L'encontre a Nureschams començà diumenge al matí i durava encara ahir a la nit. Les bandes d'àrabs es refugiaren en les muntanyes de Samaria, amb gran nombre d'armes i semblen disposar de tropes de resistència. Les tropes governamentals empleen ametralladores i avions. Fins ara els periòdics no han parlat del nombre de víctimes, però tot inclina a creure que el nombre de morts és molt elevat, l'estrès i l'atmosfera de tiuantor i es té la impressió que la resistència àrab s'ha accentuat.

PROTESTES JUEVES

Jerusalem, 23.—El Comitè sionista acaba de clausurar la seva sessió política que s'ha celebrat a portes tancades. Se sap que el senyor Cherjok, director del Departament polític de l'Agència jueva, ha criticat el govern en concernent a les vagues i als líders àrabs, així com a les mesures que el govern va prendre referent a la repressió dels desordres. Cherjok declara que aquestes mesures restrictives preses en certs aspectes posaven en perill el futur de l'obra jueva a Palestina.

LES NEGOCIACIONS NO DONEN RESULTAT

Londres, 23.—Segons el periòdic "Daily Herald" en l'entrevista celebrada ahir entre la delegació àrab i sir John Maffey, sots-secretari permanent de Colònies, no s'hauria a cap resultat, ja que el funcionari anglès parlà en el sentit de l'últim discurs d'Ormy Gore a la Cambra dels Comuns, mentre que els delegats declararen que el moviment palestinià continuarà fins que s'hagi acabat la immigració jueva.

El Banc de França rebaixa el tipus de descompte

París, 23.—El Banc de França ha disminuit la taxa del seu descompte del 5½ al cinc per cent.

Starhemberg a Venècia

Roma, 23.—El príncep Starhemberg ha arribat a Venècia, on passarà alguns dies.

L'ocupació del nord de Xina

Hi ha calma, però els preparatius de guerra continuen

Xang-Hai, 23. — L'agència Reuter desment de font oficiosa que les tropes de Nanquin hagin rebut l'ordre d'atacar les forces del Sud i travessar la frontera de la província de Hunan.

Comuniquen de Canton que a la província de Hunan hi ha calma absoluta. Prossegueixen els preparatius per ambdues bandes i els sudistes s'atrinxeren al sud de la província. Avions del Govern de Nanquin efectuen vols de reconeixement sobre la província de Kuangsi.

TOPADES AL KUANGSI

Hanqueu, 23 (Urgent). — L'agència Reuter comunica que s'han produït petites topades entre destacaments de les vantguardes de les tropes Nanquin i les de la província de Kuangsi. Aquestes continuen marxant cap al Nord.

Xang-Hai, 23. — Comuniquen que les tropes de Kuangsi han avançat al Hunan meridional i s'assenyalen topades entre les vantguardes dels dos exèrcits, fins ara de poca importància. El Govern central espera el resultat de les deliberacions del Comitè central executiu abans d'actuar contra Kuangsi. Es desment que Xang Kai Xec hagi donat ordres d'atacar les tropes de Nanquin.

XEN XI TONG DICTADOR DE CANTON

Canton, 23. — L'agència Reuter informa que aquest matí el Consell polític del Sud-oest ha nomenat el general Xen Xi Tong dictador de Canton i comandant en cap de les tropes de Kuantung.

S'ha efectuat una cerimònia en la qual els caps, oficials i soldats de l'exèrcit juraren lleialtat al nou comandant en cap. Aquesta cerimònia ha tingut lloc en presència del general Lit Sun Jen, que, com se sap, és l'agent més actiu de l'actual dictador de Canton.

ULTIMATUM ALS SUDISTES

Nanquín, 23. — El Govern central ha tramès un ultimàtum als caps sudistes, intimant-los a cessar immediatament en els seus preparatius militars per a la guerra.

ELS SOVIETS DIUEN QUE ELS HAN ESTAT CONFISCATS BÉNS

Moscou, 23.—L'Agència Tass anuncia que a Manxukuo, amb el pretext que la U. R. S. S. havia refusat satisfer algunes reclamacions de particulars sobre el Ferrocarril de l'Est xinès, quan aquest pertany a la Unió de Repúbliques Socialistes Soviètiques, s'ha deixat de pagar les pensions als ex-obrers del ferrocarril, mancant així als compromisos de l'acord del 1935.

L'ambaixador de la U. R. S. S. a Tòquio en una nota lliurada al ministre d'Afers estrangers, senyor Arita, subratlla que en cas que les reclamacions siguin fonamentades, caldrà fer una confiscació de béns.

A BELGICA

HUYSMANS, PRESIDENT DE LA CAMBRA

Bruselles, 23.—Avui el nou Parlament ha celebrat la seva primera sessió.

Per 116 vots sobre un total de 169 ha estat elegit president de la Cambra el diputat socialista senyor Camil Huysmans.

LES VAGUES

Bruselles, 23.—A pesar de la vaga començada pel sindicat d'empleats de tramvies, el servei, reduït al començament d'aquest matí, s'ha intensificat fins normalitzar-se completament al migdia. El cinquanta per cent dels autobusos també circulen.

Aquest matí hi ha hagut vaga parcial amb el personal i empleats del Banc de Bruselles i la Caixa General de Dipòsits. Tanmateix ha quedat assegurat el servei dels dos Bancs i les taquilles han romàs obertes.

Aquest matí s'ha declarat la vaga parcial entre els empleats de les cases de Banca de Bruselles i de la Caixa d'Estalvis.

El senyor Eden conferencia amb el Negus

Londres, 23.—El senyor Eden ha estat rebut aquest matí en la legació d'Etiopia, pel Negus, amb el qual ha conferenciat extensament.

Les qüestions financeres al Senat francès

París, 23. — Entre els oradors que en el curs de la sessió del Senat han fet ús de la paraula figura el senyor Lemery, ex-ministre de Justícia, que ha felicitat el senyor Vicentu Auriol per haver exposat d'una manera precisa la veritable situació econòmica i financera.

En el discurs de resposta, el ministre de Finances fa constar que no s'ha de témer cap inflació. Reconeix, no obstant, respecte a la Tresoreria, que la xifra dels bons de descompte ultrapassa la quantitat de tretze milions.

El senyor Vincent Auriol diu que sobre els 21 milions de bons en circulació, dotze mil milions i mig han estat redescomptats pel Banc de França. En realitat —diu— es tracta d'una veritable inflació.

Tan aviat com sigui possible, un préstec de liquidació posarà fi a les càrregues que han estat creades per a sortir d'aquesta situació.

Després del discurs del ministre de Finances, són aprovats tots els articles del projecte, i és definitivament votada la llei per 184 vots contra 94.

La sessió del Senat vinent tindrà lloc el dijous, dia 25.

¿Un rècord femení d'alçària?

París, 23. — L'aviadora francesa Maryse Hilsz sembla que ha batut el rècord femení d'altura, arribant a uns 14.000 metres. — Fabra.

Les vagues de França

Es va estenent la normalitat

100.000 OBRERS REPRENEN EL TREBALL

París, 23. — El Sindicat d'obrers de confecció per a senyora anuncia que s'ha resolt el conflicte. Cent mil obrers reprendran el treball immediatament

BORDEUS ES NORMALITZA

A Bordeus els obrers portuaris han decidit acceptar l'arbitratge del ministeri d'Obres Públiques. Immediatament s'han evacuat els molls i demà al matí es reprendrà el treball.

COMPENSACIONS DE CREDIT ALS PATRONS

El comitè ministerial de coordinació de l'Economia Nacional s'ha reunit sota la presidència de Léon Blum. S'ha examinat el projecte de llei que ha de permetre als industrials i comerciants les despeses de personal dels quals siguin augmentades d'obtenir compensacions prop dels Bancs amb noves facilitats de crèdit.

PETITS DESORDRES

París, 23. — Uns joves d'opinions contràries provocaren ahir a la tarda nous disturbis als voltants de l'estació de Saint Lazare. Alguns espectadors es barrejaren en la lluita i hagué d'intervenir la policia. Hi ha hagut detinguts, un d'ells per cops a un agent de l'autoritat. Hi ha un manifestant i un agent ferits.

A PROVINCIES

París, 23. — Els mariners que s'han declarat en vaga avui a Marsella sumen cinc mil. El nombre total de vaixells immobilitzats és de 40. En el curs d'aquesta tarda la vaga s'ha estès als vaixells de pesca.

De totes maneres, en diferents rams s'incrementa la represa del treball, principalment als grans magatzems.

A Montpellier persisteix la vaga. Els cafès i restaurants continuen tancats. A Lió continua la vaga dels empleats d'hotels, cafès i restaurants. I s'ha estès la vaga als escombriaires.

AGITACIÓ A GRENOBLE

Grenoble, 23. — Ahir a la nit es van produir incidents en aquesta ciutat. Grups de cambrers, declarats en vaga al migdia, han recorregut la ciutat, a fi de fer plegar llurs camarades. S'han format grups d'acció i s'ha format, sobretot, una reunió de membres d'esquerra davant el local on ohm creia que se celebrava una reunió de "Creus de Foc". A la sortida d'aquests hi ha hagut topades. Dos joves de "Creus de Foc" han resultat ferits. També ho han estat un comissari i un policia. La guàrdia mòbil ha restablert l'ordre, però l'efervescència ha durat encara molta estona.

El senyor Barcia a París

París, 23. — Aquesta nit, a les 20'30, ha arribat a París el ministre d'Estat espanyol, senyor Barcia, acompanyat del seu secretari particular, senyor Bermúdez de Castro.

Ha estat rebut a l'estació pel cap del protocol del ministeri d'Afers Estrangers, senyor Loze, en representació del ministre d'Afers Estrangers; pel senyor Cradenas, ambaixador d'Espanya; personal de la legació, i una nodrida representació de la colònia espanyola a la capital de França.

Romandrà a París fins dijous, dia en què partirà cap a Ginebra, a fi d'assistir a la reunió del Consell de la Societat de les Nacions.

Un projecte de collaboració entre els Estats de la Petita Entesa

Praga, 23. — El Comitè de redacció de la Petita Entesa ha ultimat el projecte de collaboració entre els Estats que la integren.

S'ha registrat un criteri unànim, recomençant-se ràpidament l'ampliació de les bases de collaboració econòmica en la regió danubiana i centre-europea. — Fabra.

El Japó no aprova les clàusules del nou tractat naval de Londres

Tòquio, 23. — L'agència Domei creu saber que el Consell de ministres ha decidit no aprovar les clàusules del nou tractat naval de Londres. La decisió del govern nipó es basa en el fet que el punt de vista del tractat referent a la limitació de les marines de guerra és contrari al punt de vista del Nipó.

L'antisemitisme a Romania

Bucarest, 23.—Ahir, importants forces de la policia i gendarmeria ocupaven el centre de la ciutat, on es produïren incidents anti-semites. Hi hagué collisions especialment davant els immobles dels periòdics democrates israelites "Dimineata", "Ardeverul". Els esdeveniments de la jornada han estat motivats evidentment per la violenta polèmica entre aquests periòdics i l'òrgan nacionalista "Universul", que des de fa unes setmanes porta a cap una violenta campanya contra els directors i el personal jueu dels dos grans periòdics democrates, acusant-los especialment d'ésser els introductors del bolxevisme a Rússia.

Alguns dels collaboradors d'aquests periòdics han estat objecte d'agressions per part dels estudiants nacionalistes i àdhuc s'han apoderat dels exemplars d'aquests periòdics i els han cremat al mig del carrer.

La policia aconseguí restablir l'ordre.

LES CONSIGNES DEL COMITE DE CATALANITZACIO

* Feu els vostres anuncis en català.
* Useu el català en totes les vostres activitats.
* Apreneu d'escriure bé el català.
* Porteu els vostres infants a una escola catalana.

FINANCES

MERCAT DE LLOTJA

La sessió d'ahir va veure's bastant concorreguda, i les transaccions, de regular importància.

Blats: No cal dir que la fermesa segueix accentuant-se i les ofertes molt reduïdes; aquesta fabricació només posa mà en allò que creu més convenient per a llurs qualitats. Anotàrem les següents vendes: Xeixa superior de Guadalajara, a 43'75; xeixa superior d'Albacete, a 43; blanquet de Castuera i Campanario, a 40'25 i 40 pessetes; cruxer, a 40'60; Navarra monte, a 42, i Guadalajara monte, a 42'50; tot damunt vagó origen.

Ordi i civada: Les ofertes bastant actives, però la demanda molt escassa. Es concertà alguna venda en ordi Manxa a 30'50 i en civada d'Extremadura, a 31'75 i 32 pessetes, tot posat damunt vagó sortida.

Despulles: L'oferiment regular i a preus sostinguts; pel que apreciàrem la tendència és més aviat de puja.

Moresc: Sostinguda també la cotització als preus que registrem a part; la demanda, però, molt limitada.

Erps: Prengnérem nota d'haver-se fet alguna operació en gènere lliuia Albacete i per fora de la plaça a 34'50 pessetes damunt vagó origen.

Avui restarà tancat el mercat i, per tant, fins divendres, no podrem informar novament.

Arribaren per M. S. A.: 37 vagons de blat, 32 de farina, 7 de despulles i 1 de civada; pel Nord: 19 de blat, 5 de farina, 2 de despulles i un de moresc, i pels Ferrocarrils Catalans, un de despulles.

MISCEL·LÀNIA ECONÒMICA

EL BANC D'ANGLATERRA COMPRA OR

La inseguretat que ofereix el franc francès ha establert un important corrent de compra de divises angleses. Davant d'aquesta afluència inesperada, les autoritats monetàries d'aquell país han decidit l'adquisició d'importants estocs d'or per tal de compensar la demanda de billets en lliures, la qual cosa, de no haver resolt les compres de metall groc, hauria conduït a un redreçament de la lliura esterlina en perjudici del comerç exterior britànic.

Actualment, el Banc d'Anglaterra disposa d'un estoc al qual mai no havia arribat, en fixar-se en 218'7 milions de lliures esterlines el total de reserves que posseeix aquell Banc.

MOVIMENT BORSARI

MERCAT LLIURE

El mercat d'operacions a termini no ofereix cap variació remarcable en les sessions celebrades ahir respecte a la tònica que dominà en dies precedents, en particular pel que respecta al negoci realitzat, que com en aquells és de migrada importància.

Malgrat això, s'observa una millor orientació en tendència, encara que només lleugerament, sobretot constatada en les accions del rotlle ferroviari i en algunes accions del grup d'industrials.

Hem de fer notar que el canvi precedent de Tramvies preferents data d'algunes setmanes enrera; així també advertim als lectors que la baixa que s'observa en les Aigües és motivada pel tallament de cupó, que s'escau en aquesta jornada.

Avui és considerat festiu pels efectes de contractació de valors, i per tan no serà celebrada cap reunió.

Tanca del Mercat Lliure de Valors:

	BORSI		BORSA	
Valors	*dia 23*	*Dif. t. ant.*	*Dia 23*	*Dif. t. ant.*
Nords	13'65	+0'40	13'60	+0'25
Alacants	11'25	+0'15	—	—
Alac. 1.ª	28'00	—0'35	—	—
Colonial	26'00	—0'50	—	—
Explosius	84'00	+0'25	84'25	+0'25
Ag (e.c.)	155'25	—10'75	155'25	—12.75
Petrolis	6'00	—	—	—
Tram. p.	39'00	—5'50	38'00	—5'50
M. Rit	—	—	68'35	+0'20
Ford	—	—	225'00	—1'50

BORSA AL COMPTAT

En el compartiment de comptat s'apreciа una petita revifalla en els sectors de valors oficials, que el dia anterior assenyalaven evident feixugor. La resta del mercat segueix sostinguda en canvis i marcadament inactiva en la contractació.

Quelcom mésnormal en activitat que no en dies anteriors, el rotlle dels Deutes de l'Estat assenyala una reacció general de posicions, amb millores entorn d'un quart d'enter, en particular constatada en els Amortitzable, Obligacions Tresoreria Generalitat invariades a 101'35.

També s'observa una major disposició compradora en l'agrupament d'emissions Municipals, i ensems, lleugera reacció en canvis; semblantment es registra en els sectors de Diputacions i cèdules.

En canvi, el rotlle d'obligacions ferroviàries prossegueix en extrem ensopit, sense variació sensible en posicions. El mateix es pot dir del compartiment d'indústries diverses i accions operades al comptat.

RADIODIFUSIO

Programes seleccionats per a avui

CATALUNYA

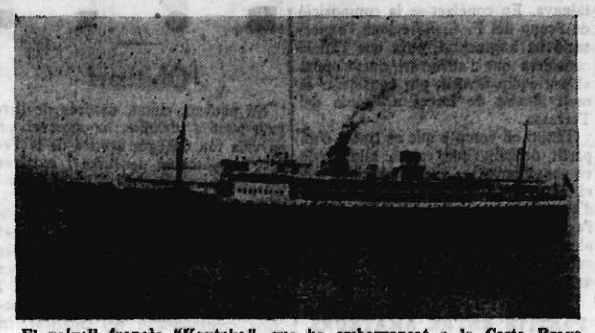
RADIO BARCELONA, 377'4 m. 795 kc.

12: Senyals horaris i Secció Femenina. 12'30: "La dona i la llar". 13'10: Cotitzacions del Borsí del matí. 13'20: Informació teatral i cartellera. 13'30: Cartellera de cinemes. 13'55: Crítica d'estrenes de cinema, per J. Cuesta Ridaura. 14: "Butlletí Oficial de la Generalitat". Actualitats teatrals i musicals. 14'15: "El fet del dia", per Joan Alavedra. Continuació de les Actualitats. 15'25: Directament des de la Redacció de "La Paraula" a Barcelona: Informació local. 15'30: Sessió radiobenèfica. 16'30: Transmissió des del Teatre Grec de Montjuic. Certamen de poesies organitzat per Assistència Infantil. 1.er: Repartiment de premis als nens guanyadors en el concurs de cartells. 2.on: Lectura dels treballs premiats en el certamen de poesies. 3.er: L'Esbart Folklore de Catalunya, sota la direcció del senyor Josep Zaldivar, interpretarà diverses danses. Mestre de danses, Ramon Torrents. 20: "La Paraula", Noticiari esportiu. Noticiari d'Aeronàutica a càrrec d'Alfred Domènech Navarro, pilot aviador. 20'20: "Els llibres de la setmana", per Melcior Font. Música de ballables en discos. 20'45: **Noticiari des de la Redacció de LA PUBLICITAT.** 20'55: Cotitzacions de mercaderies, valors i cotons. 21: Senyals horaris 21'30: Radioteatre: La comèdia castellana en dos actes, original de Serafí i Joaquim Alvarez Quintero., "Puebla de las mujeres", pel quadre escènic de l'Estació sota la direcció de César Angel Nomodero. 22'3: "La Paraula": Emissió des de Madrid. 23'20: Continuació del Radioteatre.

RADIO ASSOCIACIÓ, 298'5 m. 1.022 kc.

12: Senyals horaris pel carilló. Emissió femenina. 13: Primer Butlletí Financer. 13'15: Guia d'espectacles. 14: Hora exacta i Noticiari Philips. 15: Segon Butlletí Financer. Radiobeneficència. 15'15: Consultori Grafològic Legin. 16: Música simfònica. 17: Tercer Butlletí Financer. Noticiari Patriòtico-Cultural. 18: Hora exacta. Música de dansa. 18'45: Emissió infantil: 19'30: Curs de llengua anglesa, per la professora nadiua Miss Eydd, de l'Academia Hispano-Francesa. 20'45: "El conte del dia", per J. Millàs Raurell. Canvis de mercaderies. 21: Senyals horaris. 21'5: Comentari de les 9'5, a càrrec de Josep M.ª Planes. 21'10: Orquestra de Radio Associació. 21'30: "L'hora del bon humor": Emissió especial a càrrec d'Alady. 22: Hora exacta i Noticiari Philips. 22'15: Recital d'orgue, per Antoni Pérez Moya. Concert per l'Orfeó Montserrat, amb acompanyament d'orgue. 22'45: Orquestra. 23: Música de dansa.

DE LES TERRES CATALANES



El vaixell francès "Kautaka", que ha embarrancat a la Costa Brava (Foto Keystone)

GIRONA

Les vagues. — Clausura aixecada

Girona, 20. — En rebre aquest migdia els periodistes el comissari d'Ordre Públic, senyor Oliva, els ha dit que ahir celebrà una entrevista amb els patrons i obrers de la fàbrica de gèneres de punt Figueres i Pujades, per tal de mirar d'arranjar la vaga plantejada.

Després d'àmplies deliberacions acordaren que ell, d'acord amb la Delegació de Treball, aquesta tarda, dictaria un laude, el qual serà acceptat per tots, i permetrà dilluns de reprendre el treball. També els comunicà que la vaga dels obrers de fàbriques de ciments de Girona i comarques segueix igual, sense incidents desagradables.

— El comissari de la Generalitat, senyor Layret, ha dit als informadors que havia aixecat la clausura que pesava damunt el Casal Hortolenc, de Sant Feliu de Pallarols. També els ha informat que ahir va reunir al seu despatx els obrers i patrons de la fàbrica de Botons Vinyes, i no arribaren a cap acord concret per a resoldre la vaga existent, però deixant establert que les diverses seccions de la fàbrica tractaran particularment, i després es farà una reunió conjunta.

VILANOVA I LA GELTRU

Concert Pau Casals. — "Prisma" Motorisme. — La Premsa Sardanes

Vilanova i la Geltrú, 20. — Ha despertat màxim interès la notícia que el proper dia 26 del mes que som Pau Casals donarà un gran concert. Donat el prestigi del gran músic, fa preveure un èxit esclatant, ja que ens consta que hi ha nombroses comandes de localitats adquirides.

— Ha sortit el número 28 del periòdic quinzenal "Prisma", amb un interessantíssim sumari, la qual cosa no és gens estranyable si tenim en compte que hi ha les signatures de més relleu literari de la vila.

— Acollint rumors que no són del tot ben confirmats, sabem que hi ha el propòsit entre un gran nombre d'esportius locals de celebrar a Vilanova, amb motiu de la Festa Major, una important cursa de motos, en la qual prendrien part diversos motoristes vilanovins.

— L'Associació de la premsa de Vilanova ha elegit per a encarregar-se del nou exercici: Joan Orriols, president; Josep Mateu, secretari; Gabriel Ventosa, tresorer; Francesc Oliva, Francesc Torbisco i Salvador Cavaller, vocals.

SANT ADRIA DE BESOS

D'una assemblea. — Imprudència Diverses

Sant Adrià, 22. — En la reunió general extraordinària del Centre d'Esquerra, per informes particulars que en tenim, es tractà l'actuació de l'element femení com a part integrant de l'entitat. S'aprovà facular-les amb els mateixos drets que els homes, i es pot formar una Junta Directiva a base de dones únicament. Fou elegida la Junta, que és de caràcter interí, i el seu president fou el senyor Manuel Bigues.

— Anit passada, a l'arbrera de Can Manuel, al districte segon, Domènec Soler i Moraton, d'onze anys, veí del carrer del 14 d'Abril, número 125, s'enfilà en un arbre, i caigué. Es produí la probable fractura del terç mitjà, de pronòstic reservat.

— Per a aquesta revetlla, fora dels balls ja acostumats cada any, no s'ha anunciat res d'extraordinari.

— Alguns diaris barcelonins han publicat que a la fàbrica C. E. L. O. els obrers vagaven, i que desconeixien els motius d'això. Nosaltres ignorem d'on ha sortit la "nova" d'una vaga que no existeix. I podem dir que només estan en vaga els empleats de les oficines, secundant la dels mercantils. Almenys fins ara.

ST. FELIU DE GUIXOLS

Ciclisme — El descans dominical Aplec — S'Agaró — Del municipi Vària

La cursa que organitza l'Esport Ciclista Guixolí, reservada a quartes categories i neòfits, tindrà lloc el dia 5 de juliol.

—Diumenge passat les farmàcies començaren a fer el descans total dominical. Cada diumenge en queda una de torn tot el dia. Segons sembla, les ordres donades en aquest sentit pel Jurat mixt són molt enèrgiques. També es pot donar per fet que el dia 18, és a dir, diumenge, començarà el descans dominical a les dues Cooperatives.

Pel que fa al comerç en general sembla que també se'l vol fer tancar el diumenge; però ja no hi ha tanta coincidència sobre aquest punt.

Diumenge, dia 28, tindrà lloc a les planades de la Font Picant l'Aplec dels Amics de la Sardana i el Centre Excursionista. Aquesta festa de germanor serà amenitzada per les cobles "Els Montgrins" i "Palamós". A les vuit i a les deu de la nit hi haurà sardanes al davant del Casino La Constància.

—Han quedat suspeses indefinidament les obres de construcció dels Banys de S'Agaró. Amb això queden sense feina una cinquantena d'obrers, i l'empresa dels Banys en surt també fortament perjudicada.

—L'Ajuntament ha imposat una multa a la CAMPSA per no haver canviat encara l'emplaçament del tanc de Gasolina de la Rambla Vidal.

—El municipi ha subvencionat amb 100 pessetes l'Associació Protectora de l'E. C. amb motiu del concurs organitzat diumenge.

GRANOLLERS

Les activitats de l'Orfeó Granollerí Accident — Del ple consistorial — Diverses

Granollers, 22.—El senyor Esteve Camilio, alcalde de la ciutat i distingit amic nostre, segueix en un estat de franca millora, després de la intervenció quirúrgica a la qual es va haver de sotmetre, com ja haviem reportat en una crònica anterior. Celebrem la notícia i desitgem que el senyor Camilio, ja restablert del tot, pugui reprendre les tasques que tan encertadament porta a cap, a profit de la nostra ciutat.

—L'Orfeó Granollerí, va celebrar, el dissabte i diumenge darrers, una festa de simpatia dedicada als seus consocis Vicenç Albarranch i Josep Maria Ruera, per a celebrar els èxits que han obtingut darrerament. La festa consistí en una audició de sardanes i en un concert a càrrec de la senyoreta Enriqueta Cubells, tiple solista de l'Orfeó, acompanyada al piano pel mestre senyor Ruera. El senyor Salvador Mitja, President de l'entitat, va adreçar la paraula a la concurrència, la qual va demostrar la seva simpatia pels homenatjats.

El dissabte anterior, l'Orfeó havia organitzat una conferència a càrrec de l'eminent filòsof i literat Francesc Pujols, el qual disserta sobre "L'ànima catalana".

Es de remarcar l'impuls que l'Orfeó Granollerí ve donant a tota mena d'activitats culturals i artístiques, les quals han de merèixer el nostre elogi i el de tots els ciutadans que treballen pel bon nom de la nostra ciutat.

—L'artista Francesc Serra, ha obtingut una nova distinció, la qual confirma, una vegada més, el seu talent de pintor. Es tracta del primer premi de dibuix de l'Exposició de Primavera, adjudicat pel Jurat de la Junta Municipal d'Exposicions d'Art, de Barcelona. Felicitem cordialment el nostre bon amic.

—Durant el ple consistorial celebrat dissabte, entre altres acords, es va prendre el de nomenar el concursant senyor Miret, pel càrrec d'arquitecte municipal.

—Ens plau de fer públic que el nostre amic senyor Andreu Busquets s'ha reintegrat a les seves activitats polítiques com a cap de la majoria Municipal del partit Catalanista Republicà. Es probable que en un breu termini es procedeixi a la reorganització de la Comissió de Govern de la ciutat, donant un gran impuls a les tasques administratives, culturals i socials de Granollers.

TARRAGONA

Reunions d'entitats polítiques. — Les festes de juny. — Banquets. Les colònies escolars. — La constitució d'una cooperativa de fluid elèctric. — Conflicte solucionat.

Tarragona, 20. — Aquest vespre celebren reunió les entitats polítiques. El Centre Catalanista Republicà, l'Esquerra Republicana de Catalunya i el Partit Socialista. En totes es tractarà de la marxa general de la política.

— Avui, amb la planada de les falles han començat les festes de juny. Demà s'inaugurarà oficialment la primera exposició de turisme. Es celebrarà un banquet en honor dels assembleistes del Sindicat d'Iniciativa.

— Les normalistes que han acabat els estudis dediquen, demà, un dinar al professorat de l'Escola Normal.

— També serà obsequiat, demà, amb un àpat, per l'alcalde senyor Fort, el conseller de la Generalitat senyor Pruners.

— El conseller regidor de Cultura, senyor Salvador, ha anat a Montblanch a visitar els locals destinats a la Colònia escolar de muntanya.

— D'Alforja diuen que ha estat nomenada una Comissió que ha d'informar sobre la constitució d'una Cooperativa de fluid elèctric.

— Degut a la intervenció del delegat de Treball, ha estat arranjat el conflicte plantejat pels obrers vaquers. Han estat signades unes noves bases.

TORTOSA

Diverses

Tortosa, 19. — Han estat lliurades al president del Patronat del Museu-Arxiu de la ciutat unes fotografies de la plaça de l'Angel, abans d'enderrocar la capella i la casa adjunta.

— Ha estat nomenat el nou patronat de l'Escola del Treball, sota la presidència del conseller de Cultura, senyor Ernest Tudó, i secretari el senyor Timolau Granyó, com a representant del Govern de la Generalitat.

— Han ingressat a la presó d'aquesta ciutat Josep Castell, Xavier Ulldemolins, Trinitat Forner, Ramon Llagostera, Jeroni Felca, Josep Bru, Miquel Queral, Baptista Matamoros, Joaquim Reverter i Miquel Balaguer, alcalde i regidors, respectivament, de l'Ajuntament destituït d'Alcanar, acusats d'haver dirigit un telegrama al conseller de Governació, considerat insultant. La causa se seguirà pel Tribunal d'Urgència.

— Han començat les rebaixes en els bitllets del ferrocarril per a traslladar-se a Tarragona i València, amb motiu de les festes de Sant Joan.

Tortosa, 20. — La Comissió de govern de l'Ajuntament ha pres els acords següents: aprovar el projecte i pressupost d'un Grup Escolar a Vinallop; sol·licitar l'ajut econòmic de l'Estat; autoritzar el conseller de Sanitat, senyor Pere Rodríguez, per a estudiar l'establiment d'una farmàcia municipal; comunicar als propietaris de les finques urbanes de la Rambla de Catalunya que arreglin les voravies d'aquells indrets. De no fer-ho, ho farà l'Ajuntament pel seu compte.

— Ha estat alliberat el veí del Reguers Manuel Estrada que fou detingut per haver-se-li ocupat propaganda feixista.

BADALONA

Les vagues. — Les colònies. — La I Fira Comercial. — Jove salvat de morir negat.

Badalona, 23. — Ha estat solucionat el conflicte que hi havia plantejat a la fàbrica Casacoberta.

— Les vagues dels rams de les Arts Gràfiques i mercantil continuen de la mateixa manera, amb la sola diferència que els impressors fan vaga pacífica i els mercantils, de tant en tant, donen senyals de vida llançant petards als aparadors, amb els consegüents trencaments de vidres. La policia ha practicat algunes detencions que més tard han quedat sense efecte.

— Ahir al matí sortí cap a Moià, on ha de passar un mes, el primer torn de les colònies d'enguany. A acomiadar-los, ultra el conseller de Cultura, senyor Pere Vigo, i el d'Obres Públiques, senyor Bonet, assistí nombrós públic.

— Ha quedat constituït el Comitè Executiu de la I Fira Comercial de Badalona. El componen els senyors Josep Jalencas, Ricard Fornells, Josep M.ª Cros, Josep Mateu, Gabriel Marty, Ricard Graupera i Francesc Lafarga. Ultra aquests senyors, també ha estat nomenat un Comitè d'Honor, que presideixen l'alcalde, el conseller de Cultura, i mestre Pompeu Fabra. Hi figuren representacions de totes les entitats, tan bancàries com culturals i comercials de la ciutat. Per les impressions que en tenim, tot fa preveure que aquesta I Fira assolirà un èxit remarcable.

— Mentre es banyava als banys "Sport" el jove Joan Pastor Roca, de setze anys, domiciliat al carrer de Guifré, 345, li sobrevingué un desmai. Uns banyistes se n'adonaren i el salvaren de morir ofegat. Al Dispensari li apreciaren senyals d'asfíxia per immersió.

MOLLERUSSA

Junta central de regants

El dimecres, dia 17, es reuní a Mollerussa la Junta Central de Regants del Canal d'Urgell, i foren unànimement ratificats en els seus càrrecs de president i vice-president, els senyors Joan Ricard Mill i Ignasi Soler i Esteve. El senyor Ramon Rubió fou designat tresorer dipositari.

La Juntat acordà readmetre tot el personal acomiadat durant aquests darrers mesos, tractant així de coadjuvar a la política de pacificació dels esperits a les terres d'Urgell.

Així mateix s'acordà per al degut coneixement de tothom, sol·licitar de la Societat Canal d'Urgell que doni compte de la forma com ha efectuat el servei de neteja de sequies.

En atenció a la grossa quantitat de paper pendent de cobrament que de fa temps es ve aguantant, a fi d'aclarir la situació econòmica de la Corporació s'acordà procedir a la seva percepció.

Així mateix foren aprovats diversos expedients d'assenyalament de regadius corresponents a nombroses finques.

Per últim, la Junta continuarà tractant de la necessitat que urgentment es vagi al nomenament de les noves Comissions rectores, tràmit indispensable per a la ràpida constitució de les Comunitats Autònomes de la Zona.

SANT FELIU DE LLOBREGAT

Obituari. — Els carrers de la ciutat. — Nou cinema. — L'homenatge a la senyoreta Varderi

Sant Feliu del Llobregat, 20. — Ha mort el senyor Carles Barbeta, ex-secretari del Jutjat municipal d'aquesta ciutat. Fem present el nostre condol a la seva família i especialment al nostre particular amic, fill del finat, Josep Maria.

— L'antic carrer de Falguera, del qual es digué que se li havia canviat el nom pel de López Ochoa, ha estat retolat, la meitat, amb el nom del periodista assassinat a Astúries, Lluís de Sirval; i pel que respecta a la meitat restant es manté la denominació de Falguera. A propòsit de carrers hem de cridar l'atenció del nostre Ajuntament sobre la situació d'abandonament en què es troba l'entrada de la població, pel costat de Sant Joan Despí, coneguda per carrer de les "Manteres". Es una via pública que els dies plujosos fa llàstima de mirar. A més, és un carrer que ni té nom. Com hem dit, se'l "distingeix" amb el títol de carrer de les "Manteres", que segurament ningú no sap el que vol dir. Suposem que "Manteres" serà una corrupció del cognom Armenteres. Per la nostra banda, ens permetem de proposar que se'l batregi (i se'l retoli) amb un nom que perpetui el record d'algun santfeliuenc il·lustre com el del pintor Josep Pascó, gairebé ignorat totalment per l'actual generació, o el de Rubió i Ors (el gaiter del Llobregat) o el de qualsevol poeta de Catalunya, com Maragall o Bofill i Mates, els quals, malgrat la seva significació tan profundament nostra, no han merescut aquest petit homenatge dels representants populars de Sant Feliu, quan s'ha tributat a d'altres personalitats, que tot i essent dignes del nostre respecte i admiració no es troben tan a prop del nostre esperit.

— Els companys d'Acció Catalana Republicana de Girona han homenatjat la senyoreta Angelina Varderi per la seva constant adhesió als empresonats per motiu dels fets del 6 d'octubre. Coneixem circumstancialment la senyoreta Varderi, per algunes breus estades que ha fet a la nostra ciutat, en visita al seu germà Joan; i encara que som àmics de la llibertat a tota costa, sentim enveja dels nostres companys gironins en les seves hores passades al captiveri, pel goig d'haver rebut les visites de la senyoreta Angelina. No ens hem atrevit, perquè no ens creiem amb mèrits suficients, a adherir-nos a l'homenatge; però sí volem fer constar que ha tingut tota la nostra simpatia.

COTONS

INFORMACIÓ DE LA CASA EMILI M. GAISSERT — Dia 18 de juny del 1936

LIVERPOOL	Gener	Març	Maig	Juliol	Stbre.	Obre	Dbre
Tanca anterior	6.10	6.09	6.08	6.57		6.20	6.09
Obertura	6.16	6.15	6.14	6.61		6.26	6.16
2 telegrama	6.16			6.64		6.27	6.17
Tanca	6.17	6.16	6.13	6.64		6.27	6.18
Alça	7	7	5	7		7	9
Baixa							

NOVA YORK	Disp.	Gener	Març	Maig	Juliol	Obre.	Dbre
Tanca anterior	12.41	11.57	11.58	11.64	12.32	11.65	11.59
Obertura		11.47	11.59	11.65	12.33	11.65	11.59
2 telegrama				11.65	11.31	11.64	11.58
Tanca	12.28	11.33	11.46	11.62	12.20	11.42	11.41
Alça							
Baixa	13	14	12	12	13	14	18

LIV.-BAKEL	Gener	Març	Maig	Juliol	Nbre.
Tanca anterior		8.50		8.81	8.73
Obertura	8.68	8.58	8.84		8.80
2 telegrama	8.67	8.57		8.87	8.80
Tanca	8.70	8.61	8.56	8.87	8.83
Alça		11		6	10
Baixa					

GAFE N. YORK Contracte "A"	Disp. 7.3/8	Març	Maig	Juliol	Stbre	Obre.
Tanca anterior		4.96		4.49	4.57	4.74
Obertura		4.87		4.39	4.53	4.73
Tanca	7.3/8	4.86		4.37	4.52	4.71

SUCRE NOVA YORK	Gener	Març	Maig	Juliol	Stbre	Obre.
Tanca anterior	2.49	2.45	2.48	2.77	2.76	2.4
Obertura	2.48	2.49	2.49	2.77	2.75	2.70
Tanca	2.47	2.47	2.47	2.77	2.75	2.66

CACAU NOVA YORK	Gener	Març	Maig	Juliol	Stbre	Dbre
Tanca anterior	6.18	6.26	6.23	5.93	6.03	6.1
Obertura	6.13	6.19	6.18	5.91	6.00	6.7
Tanca	6.13	6.19	6.28	5.87	6.07	6.08

CEREALS	MORESC CHICAGO Juliol	Stbre.	Dbre	BLAT CHICAGO Juliol	Stbre.	Dbre.
Tanca anterior	95	95.3/4	97.3/8	65.3/4	64.1/8	59.7/8
Obertura	95.3/4	97	98	66.1/2	64.1/2	60.7/8
Tanca	95.1/2	96.1/8	97.3/8	66.1/2	64.3/4	60.1/4

CAUTXU LONDRES	Gener-Març	Juliol-Setbre.	Octbre.-Dbre
Tanca anterior	—/7.5/8	—/7.7/16	—/7.9/16
Obertura	—/7.5/8	—/7.7/8	—/7.9/16
Tanca			

MERCAT DE LLOTJA — Dia 23 de juny del 1936

CEREALS, FARINES I DESPULLES

BLATS

Aragó segons classe	40 a 42
Navarra id. id.	40 a 41
Castella id. id.	43 a 44
Manxa	42 a 43
Extremadura cruxer	40'5 a 41
Extremadura creni.	39'5 a 40
Urgell	
Penedès i comarca.	
(Preus en pessetes els 100 quilos sense sac damunt vagó origen)	

MORESC, ORDI I CIVADA

Moresc Plata	a 56
Moresc País	48 a 50
Moresc Lleida	43 a 44
Ordi Urgell i Com.	37 a 38
Ordi Extremadura, Castella i Manxa	
Civada Extremad.ª	38 a 38'5
Civada Manxa	38 a 38'5
Escalola Andalusia	145 a 150

ARROS

Bomba Calasparra	125 a 130
Bomba	115 a 120
Granja	68 a 70

Flaret	63 a 64
Selecte	64 a 65
Matisat sup. classe	62 a 63
Bonifloi O	60 a 61
Trencat	49 a 50
Farina d'arròs	52 a 53

FARINES

Força extra	90 a 100
Força corrent	68 a 70
Extra local	62 a 64
Corrent local	58 a 59
Extra Castella	62 a 63
Corrent Castella	57 a 58
Aragó superior	65 a 67
Aragó corrent	61'a 62
Regió	58 a 59
(Preus en pessetes els 100 quilos amb sac damunt carro Barcelona)	

DESPULLES

Número 3	24 a 25
Número 4	20 a 21
Segones	17'5 a 18
Terceres	16 a 17
Quartes	
(Preus en pessetes els 60 quilos amb sac damunt carro Barcelona)	

REGIONS AUTONOMES

General.	Catalunya.	101'35 101'35

AJUNTAMENTS

Badalona 6 %		86'00
Barcelona		
1 1/2 %	1903	62'00
" "	1906 A.	61'00 64'25
" "	1906 B.	61'35
" "	1906 C.	60'00
" "	1907 D.	61'00
" "	1910 D.	61'50
Ast. 1.ª Hip.	3 %	93'50 93'50
" "	1912 B.	64'00
" "	1912 E.	60'50
" "	1912 F.	59'85
" "	1913 B.	63'75
" "	1916 B.	63'50
" "	1917 B.	63'00
" "	1918 B.	62'50 62'25
" "	1919 B.	63'00
" "	1920 B.	63'00
" "	1921 .	82'00 82'25
" "	1923 .	80'75
" "	1926 .	80'50 81'00
" "	1929	81'00
" "	Exposició	83'00 82'50
" "	Balmes.	80'50
" "	P. Franc	80'50
Exterior 4 %	1928 .	69'00 69'00
" "	1934 .	94'65 94'65
" "	1907 Lix	81'50
" "	1913 "	66'50
" "	1927 "	81'15
6 %		95'50
4 1/2 %	B. Ref.	65'25 65'25

LLEGUMS, FARBATGES I ALTRES

Menut (prims)	16'5 a 17
Segonet	16 a 16'5
Segó	13 a 14
(Preus en rals la quartera de 70 litres damunt carro fàbrica)	

FAVES, VECES, ERS I LLENTIES

Faves Mallorca	48 a 49
Faves Extr. l'Andal.	48 a 49
Faves Estrangeres	
Favons Ext. l'Andal.	48 a 49
Favons Estrangers	
Veces Andalusia	48 a 49
Veces Estrangeres	
Ers País	40 a 41
Ers Estrangers	
Guixes País	44 a 45
Guixes Estrangeres	
Pèsols País	
Pèsols Estrangers	80 a 85
Llenties Salamanca	85 a 100
Llenties Andalusia	80 a 90

MONGETES

Castella selecies	98 a 100
Castella corrents	90 a 95
Estrangs. s. classe	60 a 100
Mallorca	63 a 64
València s. classe	68 a 75

Prat	75 a 80
Ateca	
Galicia s. classe	

CIGRONS

Saüc	170 a 190
Mexicans s. classe	110 a 160
Marroc s. classe	
Andalusia 44/46	108 a 110
Andalusia 48/50	93 a 97
Andalusia 52/54	80 a 82
Andalusia 54/56	75 a 80
Andalusia 58/60	73 a 75
Andalusia 60/65	70 a 72
Pelons	55 a 60
(Preus en pessetes els 100 quilos amb sac damunt carro Barcelona)	

GARROFES

Negra Vinaroç	98 a 99
Negra Castelló	93 a 99
Negra Matafera	
Camp de Tarragona	
Roja	
Eivissa	
Mallorca	
(Preus en rals els 42 quilos sense sac damunt carro Barcelona)	

BORSA DE BARCELONA AL COMPTAT I A TERMINI — Dia 23 de juny del 1936

VALORS	Pdent.	Darrer
DIVISES ESTRANGERES		
Francs francesos	48'35	48'35
" suïssos	238'75	238'75
" belgues	124'25	124'25
Lliures esterlines	36'75	36'75
Dòlars	7'34	7'34
Lires	59'10	59'10
Marcs	204'50	204'50
Florins	4'98	4'98
MERCAT LLIURE DE VALORS		
Operacions a termini		
BORSI		
Nords	13'65	13'65
Alacants	11'25	11'25
Andalusos	4'50	
Transversal	15'75	
Montserrat	26'50	26'00
Colonial	166'00	155'25
Aigües	83'75	84'00
Explosius	68'25	
M. Rif	6'00	6'00
Petrolis	225'00	
Ford	24'85	
Felgueres	98'00	
Sucres O.		
BORSA		
Nords	13'35	13'60
Alacants	11'10	
Andalusos	4'50	
Transversal	12'00	
Tramvies O.	21'00	
7 % p.	43'50	38'00
Montserrat	13'00	
Colonial	26'25	
Plates	10'50	
Docks	14'95	
Gas E.	107'75	
Aigües	156'00	155'25
Hulleres	25'00	
Explosius	84'00	84'25
M. Rif	68'15	
Felgueres	94'00	
Sucres O.	27'50	
Petrolis	6'00	
Ford	226'50	225'00
Asland	40'00	
Chades A. B. C.	549'00	
Filipines 1.ª S.	473'50	
Borsa oficial Comptat		
DEUTES DE L'ESTAT		
Interior 4 %	73'35	73'65
" "	73'25	73'40
" "	72'75	73'40
" "	73'00	73'35
" "	73'00	
" "	73'00	
" "	78'00	72'00
" "	91'55	91'50
" "	91'55	91'00
" "	89'75	89'75
" "	88'50	89'00
" "	88'00	88'25
" "	88'10	
" "	88'20	89'00

VALORS	Pdent.	Darrer
Amortitzable		
4 % 1908 A.	80'75	
" " B.	80'75	
" " C.	80'75	
5 % 1926 A.	100'00	
" " B.	100'00	100'35
" " C.	100'00	
4 1/2 % 1928 A.	93'50	93'25
" " B.	93'00	
" " C.	93'00	93'25
5 % 1927 net A.	100'35	100'50
" " B.	100'35	100'50
" " C.	100'25	100'50
" " D.	100'25	100'35
" " E.	100'40	100'30
" " F.	100'35	
4 % 1927 brut A.	89'65	89'65
" " B.	89'35	
" " C.	88'75	
" " D.	89'50	89'50
" " E.	89'50	
" " F.	89'75	
5 % 1928 A.	76'00	76'25
" " B.	75'50	75'75
" " C.	75'65	75'75
4 % " A.	89'25	
" " B.	99'00	
" " C.	89'75	100'35
5 % 1929 net A.	100'25	
" " B.	100'00	
" " C.	100'00	88'50
4 % 1935 " C.P. A.	88'25	
" " " B.	88'25	
" " " C.	97'

ELS ESPORTS

Futbol

Darrers ecos del partit de Mestalla

València era diumenge un formiguer humà. Per tots els carrers principals de la ciutat es veien les cares rialleres i simpàtiques dels aficionats vinguts de Madrid i de Barcelona. Els valencians corresponien amb mirades un si és no és hostils que revelaven el seu disgust perquè a ells no els havia estat possible d'obtenir, ni per casualitat, una sola entrada general. Francament, el fet que el València hagués de cedir el seu camp de Mestalla i que els socis i directius d'aquest club no poguessin presenciar el partit, no està d'acord amb la justa reciprocitat que el tracte i l'esportivitat dels valencians mereixen.

*

Aquesta escassedat d'entrades i localitats féu que els valencians improvisessin a la plaça d'Emili Castelar, davant del Bar Balanzà, que és una mena del nostre Canaletes, uns grups inacabables on registraven les altes i baixes que oferien els habituals especuladors de la revenda d'entrades. Divendres una modesta entrada general es cotitzava a més de setanta-cinc pessetes; dissabte, de cinquanta a trenta-cinc, i diumenge al matí, per terme mig, a vint-i-cinc pessetes. A l'hora de l'aperitiu la baixa fou fulminant. Les entrades es cotitzaren, com a màxim, a quinze pessetes. Aquesta baixa fou deguda al fet que els ocupants dels cotxes que anaven arribant de Madrid oferien localitats a uns preus més baixos que els especuladors habituals. Va arribar un moment que la pregunta d'un aficionat madrileny "¿Le falta a usted una entrada?" fou contestada per l'interpelat amb els mots "Què diu, que vol comprar una entrada?".

En un mot, a darrera hora els que volien vendre eren molt més nombrosos que els que volien comprar, i no va mancar qui, ja que ho donaven a tan bon preu, va anar al partit despenent una pesseta, en lloc de les sis que valia l'entrada.

*

A la mateixa plaça de Castelar es van veure fets ben contradictoris. Per exemple, alguns cotxes de la matrícula de Madrid amb els gallarets catalans i republicans, i alguns altres de Barcelona amb banderins madrilenys. També alguns cotxes "simón" i algunes jardineres eren ocupats preferentment pels catalans, els quals fent tota mena de gatzara eren esguardats amb molta admiració tant pels propis valencians com pels madrilenys. Està vist que diumenge la negació va estar a l'ordre del dia.

★

El viatge d'anada amb el tren especial consistí en vuit hores de crits, xiscles, rialles i comentaris per tots els gustos. Els crits de Barça! Barça! Barça! ressonaven per tots els vagons del tren com si obeissin a una consigna. A les finestrelles, els banderins brau-grana voleiaven amb tot esclat. A la tornada, un dels que més havia gaudint fent xerinola va creure més convenient tapar amb paper de diari tots els llums a fi de poder prendre's el més resignadament possible la desfeta. Tan sols en passar per alguna estació, algun humorista trencava el son dels expedicionaris, tot cridant: ¿què ha guanyat el Barça? ¿què us heu venut els banderins?

*

Feia mitja hora que haviem sortit de València i vàrem creuar-nos amb l'exprés de Sevilla. De dins del comboi es va sentir una veu que deia: "Nois, Cañardo ha guanyat la Volta!". Aquesta nova fou igual que el baló d'oxigen que hom dóna a un moribund. Tothom va exclamar: ¡Menys mal que no ho hem perdut tot!

★

A l'anada a Tarragona, Tortosa i Castelló el tren es va aturar uns quants minuts, la qual cosa fou aprofitada pels expedicionaris per anar a fer begudа. Un bromista, així que veia que hom corria vers el bar, alçava la finestrella i tocant repetidament un xiulet aconseguia que l'andana restés neta en pocs segons. En tornar, els propietaris dels bars ja feien pagar la consumació a la bestreta.

*

De Madrid varen acompanyar el seu equip més de trenta "polisons". A la sortida de València, la policia va fer una "ràzia" per a detenir aquests "golfillos"; les curses per dins dels vagons i per l'andana estigueren a l'ordre del dia. Heus ací que tots aquests xicots es refugiaren en el tren de Barcelona que estava a la via del costat, i així que el comboi de Madrid va marxar, tots ells s'agafaren als estreps i burlaren la vigilància de la policia. N'hi va haver tres que no pogueren marxar i es refugiaren en el tren de Barcelona. A Sants els revisor els féu baixar i un d'ells li va dir: "No us preocupeu, que a la nit ja serem a Madrid". Però dilluns els veiérem demanar caritat per la Rambla.

ONCINS

*

TERRASSA-BARCELONA PER A LA COPA CATALUNYA

Molt poques vegades ha existit a Terrassa una expectació tan gran com la que ha desvetllat l'anunci del partit que es jugarà aquesta tarda entre el primer equip del Club degà i un fort combinat del Club campió de Catalunya. En conèixer-se la composició de l'equip del F. C. Barcelona l'expectació ha augmentat, puix que l'afició considera que l'adversari que s'oposa al seu equip favorit, pot considerar-se molt igualat de forces a l'equip del Terrassa.

Tenint en compte que es tracta d'un partit decisiu (que caldrà allargar-lo en cas d'empat) i que el vencedor serà el que haurà de disputar la final d'aquesta competició, no és d'estranyar l'expectació despertada, ni el ple complet que ja a aquestes hores pot assegurar-se, a jutjar per l'intens despatx de taquillatge dels dies anteriors.

PARTITS ENTRE AMATEURS A LES CORTS

Aquesta tarda, a les tres i a les cinc, se celebraran dos partits entre equips amateurs al camp de les Corts. El primer el disputaran l'equip C del Barcelona i l'amateur de la U. E. Poble Sec, i el segon el primer d'aquest darrer Club contra l'amateur A del Club blau-grana.

DEL C. E. EUROPA

Per a avui, el C. E. Europa ha organitzat un interessant partit amb el primer equip del Barceloneta F. C. i una forta selecció d'aquest cercle amb elements de prova.

El partit començarà a les cinc en punt i els preus fixats són populars.

FRONTÓ NOVETATS

Avui, tarda, a les 4, a pala

PASTOR-QUINTANA II

contra

GALLARTA III - UNAMUNO

Nit, a les 10'15, a cistella

FIDEL-BLENNER

contra

ERDOZA menor - BASURCO

Detalls per cartells

Ciclisme

LA GRAN CURSA CICLISTA D'AVUI AL PARC DE LA CIUTADELLA

CAÑARDO I TOTS ELS ASOS DE LA VOLTA A CATALUNYA HI PRENDRAN PART EN UNA BELLA MOSTRA D'AFECTE AL SINDICAT DE PERIODISTES ESPORTIUS I A LA MUTUAL

Sols degut a l'afecte que dintre les esferes ciclistes compta el Sindicat de Periodistes Esportius s'ha pogut arribar a confeccionar per a aquesta tarda, dia de Sant Joan, un programa de ciclisme del valor esportiu com el que tindrà lloc dintre poques hores al bell recinte del nostre Parc de la Ciutadella. Amb dir que per a les dues curses a disputar, una d'esprints i l'altra d'eliminació, reservada als asos, s'ha rebut la inscripció del valor més sòlid del ciclisme, Cañardo, el qual, amb una manifestació de la seva vàlua ,acaba d'assolir un bell triomf en la Volta a Catalunya suara acabada, el qual, junt amb Escuriet, Jimeno, Izquierdo, Sancho, Pagès, Esteve, Pujol, etc., i fins i tot Bonduel, del qual s'espera la seva inscripció, han de lliurar-se a una batalla plena d'emoció, degut a l'amor propi que tots han demostrat per aquesta cursa ultra les característiques pròpies de les dues modalitats de cursa escollides.

Dintre el mateix programa, i com a dignissim complement d'aquestes dues curses, se n'ha muntat una altra reservada a quartes categories, la qual, per les nombrosíssimes inscripcions rebudes, resultarà d'una duresa i espectacularitat inigualada.

Per si no fos prou, encara, el ciclisme femení també hi serà representat, amb la disputa, no d'una cursa qualsevol, sinó amb la disputa de tot un campionat, el que correspon a l'any en curs 1936.

La reunió començarà puntualment a les quatre de la tarda, i han estat fixats preus altament populars.

Totes les circumstàncies que concorren a aquesta manifestació ciclista: la simpatia pròpia de l'acte, la finalitat benèfica, la part d'homenatge que representa per als braus rutiers de la passada Volta, la formidable inscripció, el programa tan hàbilment traçat, tan preveure i és de creure que constituirà un èxit sense parió per la causa ciclista i d'extraordinari suport per a la causa de la Mutual Esportiva de Catalunya, a la qual es destinen els beneficis que es deriven d'aquesta bella festa del pedal.

Frontó TXIKI-ALAI

Avui, tarda, a les 4

CARMINA I GLORIA

contra

ANTONIA I MARICHU

Nit, a les 10'15

LUMI I TONI

contra

NATI I ANGELITA

CAÑARDO I LA PREMSA ESTRANGERA

"L'Intransigeant", en considerar els resultats de les proves ciclistes celebrades diumenge, publica un article, signat per Roger Coulbois, titulat: "Al quadre d'honor inscrivim Lauck, Gabard i Cañardo". Lauck és un corredor que a la cursa Perros-Guirec deixà, per esperit d'equip, que un company seu fos el vencedor; Gabard, un ciclista que es distingí extraordinàriament en la cursa París-Limoges, i Cañardo, el vencedor i animador incomparable de la nostra XVIII Volta a Catalunya.

Referent a aquesta cursa, Coulbois escriu:

"Si Bonduel esperava fer un bell viatge, no ha perdut el temps; però si es pensava guanyar, és evident que no ha reeixit."

El cronista remarca encara la posició honorable amb què acabaren la cursa Exquerra, Gimeno i Chafer,

Frontó Principal Palace

Avui, dimecres, tarda

GUILLERMIN-ALBERDI

contra

GUTIERREZ II-MUJICA

Nit, partit extraordinari:

JUARISTI I-CELAYA I

contra

ISIDORO-TEODORO-URRESTARAZU

Boxa

Obituari

En aquesta ciutat, després de llarga i penosa malaltia, ha mort el qui en vida fou conegut àrbitre de la Federació Catalana de Boxa i redactor del nostre coHega "El Mundo Deportivo" senyor Manuel Laborda.

L'acte de l'enterrament, efectuat el diumenge passat, fou una manifestació de dol en la qual van participar tots els qui en vida del traspassat s'honraren essent els seus amics i companys. També hi figurava una nodrida representació del Sindicat de Periodistes Esportius.

Rebi, des d'aquestes columnes, la família del company Laborda, l'expressió del nostre més sentit condol, i també la Redacció de "El Mundo Deportivo" per tan irreparable pèrdua.

Sangili als Estats Units :: Vol que els ianquis reconeguin el seu títol de campió del món

Gaston Benac, el cronista esportiu de "Paris Soir" que anà als Estats Units per assistir a l'encontre Louis-Schmeling, ha visitat algunes coneixences dels aficionats europeus a l'esport dels punts que lluiten per a imposar-se a Amèrica. Entre aquests figura el valencià Sangili, vencedor del negre Al. Brown, ensems que campió mundial dels pesos gall, segons la I. B. U. Sangili cerca que els ianquis li revalidin el títol, i s'entrena activament a Orangeburg, sota la direcció del seu manager i de Robert Diamand; Young Sharkey, antic campió dels pesos gall, que va boxar tres vegades amb Ledoux, coHabora igualment a la preparació del valencià, el qual, pel que es veu, quan arribi l'hora de repartir els guanys, es quedarà amb les butxaques buides. Però aquesta és una qüestió a part: Sangili està esperant amb impaciència la data del 29 de juny, en la qual serà oposat a Tommy Marino. Aquest acaba de batre Lou Salica, antic campió, i la Comissió de Nova York ha declarat que no té inconvenient a reconèixer Sangili campió del món dels pesos gall si, després de batre Tommy Marino, aconsegueix adversari millor (en un combat la data del qual no ha estat fixada encara) que el mexicà Sixto Escobar.

Llebrers

CANODROM GUINARDO

En celebració del segon aniversari del Canòdrom Guinardó, del 27 de juny al 5 de juliol. tindran lloc en aquest Canòdrom una série de curses que per llur acurada preparació prometen revestir la màxima importància. Durant la competició es disputaran bon nombre de copes, entre les quals cal destacar per l'alta significació dels donants les cedides per l'honorable president de la Generalitat de Catalunya, Ajuntament de Barcelona i Cercle Eqüestre. Remarquem que els premis en metàllic s'eleven a la quantitat de 8.000 pessetes.

Per la importància d'aquestes curses, seran molts els propietaris de llebrers que voldran formalitzar la inscripció dels seus millors elements. Per a guia llur publiquem a continuació les disposicions a què s'hauran d'atenir:

Article primer. — Per a poder participar en aquestes proves cal que els gossos que s'inscriguin hagin corregut, almenys, cinc cegades en algun canòdrom espanyol, no tinguin cap sanció vigent i siguin presentats a classificació i donats d'alta.

Art. segon. — La inscripció queda oberta des del dia 15 de juny i es tancarà el dia 25 del corrent.

Art. tercer. — Durant la celebració d'aquestes proves no es tindran en compte les regles d'ascensos i descensos del reglament. Entraran immediatament en vigor un cop acabades i en atenció als resultats obtinguts.

Ar. quart. — Totes les eliminatòrles se celebraran a la distància de 375 i 450 iardes, a excepció de les de fons i tanques, que seran a 625 i 450, respectivament.

Art. cinquè. — En les eliminatòries s'anotarà amb sis punts el guanador, cinc el collocat, i així successivament. De cada eliminatòria es prendrà el primer i segon gossos, excepte en el cas que manquin participants, i llavors es consideraran classificats els de millor puntuació.

Art. sisè. — En totes les proves correran un màximum de sis gossos, i seran sortejats a presència dels propietaris els lots d'eliminació i les caixes de sortida.

Art. cetè. — En les proves eliminatòries, si hi ha empat de punts, serà eliminat a sort, i en la prova final se celebrarà un matx per tal de resoldre'l, podent, no obstant, quant al premi en metàllic, posar-lo a competició o repartir-lo, segons el desig dels propietaris interessats.

Art. vuitè. — Qualsevol dificultat que pogués presentar-se la resoldrà La Direcció del Canòdrom i comissaris del Club Llebrer de Catalunya.

Art. novè. — El senzill fet de matricular un llebrer suposa acceptació de les condicions exposades. La Societat no respon de cap accident que puguin sofrir els llebrers durant llur permanència al Canòdrom.

Seguint la norma establerta per aquest Canòdrom de donar a conèixer al públic les diferents modalitats que dins l'esport de les curses de llebrers es van introduint, en el curs de les festes del segon aniversari es presentaran per primera vegada al públic de Barcelona les curses anomenades amb handicap, les quals no dubtem, que interessaran molt l'afició catalana.

ESCACS

Club d'Escacs Poble Nou

Festival en commemoració del III aniversari de la fundació del club i a honor dels seus jugadors

Diumenge al matí tingué lloc aquest festival, amb el qual la Junta directiva obsequià els seus jugadors que en llur tasca meritòria, i no reparant en sacrificis, han assolit tan brillantment el preuat títol de campions de Barcelona, grups A i B de la tercera categoria en el campionat suara finit.

Assistiren a la festa—que se celebrà als jardins d'una casa veïna a l'estatge social del club, cedits galantment pel seu propietari—el president de la nostra Federació, senyor Bosacoma, acompanyat dels federatius senyors Farsac, Sales i el que aquestes ratlles escriu; també enviaren representants els clubs Comtal, Espanyol, Companyerisme, Icària, Català, etc., etc.

Els jugadors que tan bella gesta han realitzat, presidits pel seu capità senyor Miquel, reberen l'homenatge de tots els que assistiren a tan simpàtica festa.

El president del club, senyor Josep Marcó, obrí l'acte. Regracià a tots l'assistència, i lliurant el nou banderí als seus jugadors els encoratjà a seguir sempre avant triomfadors.



SANTA

El senyor Josep Marcó, president del Club d'Escacs Poble Nou (campió de la tercera categoria).

El veterà soci senyor Joan Vidal va llegir unes poesies alHusives als mèrits dels jugadors que eren objecte de l'homenatge, les quals foren molt aplaudides.

El senyor Miquel, capità de l'equip guanyador del campionat, digué tot emocionat als seus companys l'orgullós que se sentia de capitanejar-los, tot esperant que l'esforç que han fet fins avui també el faran en les lluites properes.

Convidat a parlar el que això escriu, digué quelcom alHusiu a l'acte, felicitant a tots.

El redactor en cap del Butlletí de la Federació Catalana d'Escacs, senyor Farsac, després de felicitar el Club Poble Nou per haver conquerit el títol de campió, s'estengué amb el beneplàcit de tots els oients, explicant el que serà l'Olimpiada Popular, els equips estrangers que ens visitaran, els mestres que amb aquest motiu vindran i la grandiositat dels actes escaquistes que s'organitzaran. La documentada dissertació del company Farsac—no en va és del Comitè organitzador de l'Olimpiada Popular—interessà i impressionà fortament els que escoltaven.

Acabà dient que la Federació espera l'assistència de tots els escaquistes catalans a la dita gran manifestació proletària.

Fou molt aplaudit.

Clogué l'acte el màxim representant dels escacs catalans, el president de la Federació Catalana d'Escacs senyor Bosacoma, que felicità els guanyadors, encoratjant-los vers el camí ascendent; digué que lluites de prova es presentaran als jugadors del Poble Nou en acarar-se amb els equips representants de les comarcals, que també són forts i entusiastes.

Que a honor del joc dels escacs, avui dia joc dels treballadors, s'acompanyin sempre en llurs actuacions escaquistes de la noblesa i la rectitud, honorant així el títol de campió que han adquirit.

I dirigint-se a tots, enmig d'aplaudiments i gran entusiasme, acabà el seu brillant parlament dient: "Escaquistes: endavant per Catalunya, per vosaltres, per la nostra estimada Federació".

Fou molt aplaudit, i s'acabà tan formosa festa amb el convenciment que no trigarem gaire a tornar-nos a reunir per a celebrar un altre dels molts èxits que es mereix assolir pel seu entusiasme i disciplina el club de l'obrera barriada del Poble Nou, que de forma tan indiscutible ostenta actualment el títol de campió de Barcelona pels equips dels clubs de la tercera categoria de la nostra ciutat.

Campionat de l'Ateneu Barcelonès

Hem rebut el Butlletí núm. 1—data 27 de maig—en el qual la Comissió organitzadora explica el perquè l'Ateneu ha fet aquest campionat, i el seu desig de constituir definitivament la secció especialitzada per a entrar després a la palestra oficial dels escacs catalans i peninsulars.

En el dit Butlletí figuren totes les rondes d'aquest campionat, i l'acompanya un quadre de puntuació i un reglament de la prova, tot ben editat i decorat amb un bell i estilitzat dibuix.

La presidència d'honor és detentada pel senyor Joaquim de Muntaner i és àrbitre el senyor Josep Maria Busquets i Juncosa.

La Comissió organitzadora està formada pels senyors R. Permanyer, I. Sunyer i F. Ermengol, als quals felicitem per l'èxit ja conquerit.

Partida núm. 31

Jugada en el campionat social de l'Ateneu Barcelonès. Juny 1936.

Blanques: Josep M.ª Fina.
Negres: Permanyer.
Peó de rei.

1, P4R - P3R; 2, P4D - P4D; 3, P5R - P4AD; 4, P3AD - C3AD; 5, A3R - D3C; 6, D2A - PXP; 7, PXP - A5C+; 8, C3AD - CXP4D; 9, AXC - DXA;

10, C3AR - D3C; 11, P3TD - AXC+; 12, DXA - A2D; 13, A3D - T1AD; 14, D2D - C2R; 15, O-O - O-O; 16, P4CD - A4CD; 17, AXA - DXA; 18, P4TD - D2D; 19, P5CD - T4A;

20, TR1A - TR1A; 21, TXT - TXT; 22, T1AD - D2A; 23, TXT - DXT; 24, P3T - P3TR; 25, D5TD - C1A; 26, D8D+ - D1A; 27, D7D - P3CD; 28, C4D - D4AD; 29, C6A - D8A+;

30, R2T - D5A+; 31, R1T - D8A+; 32, R2T - D5A+; 33, R1C i taules, per repetició de jugades.

Torneig Internacional de Reus

A l'Escola del Treball de la ciutat de Reus començà el diumenge passat aquest important torneig, organitzat pel nostre club dega.

Hi prenen part els següents jugadors, posats per ordre de sorteig: 1, Ribera (per la Federació Espanyola); 2, Rellstab (Alemanya); 3, doctor Vallvé (per la Federació Catalana d'Escacs); 4, Canal (Perú); 5, Cherta (pel club organitzador); 6, Silbermann (Romania); 7, Koblenz (Letònia); 8, Maristany (pel club organitzador); 9, Sanz (per la Federació Espanyola); 10, Grob (Suïssa); 11, Sererols (per la Federació Catalana d'Escacs).

La Federació Catalana hi ha enviat el doctor Vallvé i el senyor Sererols, per no poder assistir-hi el campió de Catalunya senyor Vilardebó.

L'Espanyola ens envia el senyor Sanz, per no poder assistir-hi els senyors Almirall, Comas o Clotas.

Bé!... Coses dels escacs.

A part d'això, en què els organitzadors no tenen cap culpa, el torneig ha desvetllat veritable interès i sens dubte serà pròdig en bones partides, sempre profitoses per a la nostra afició.

Felicitem els organitzadors del club degà per l'organització estiuenca d'enguany. Els honora a ells i ens honora a tots els que sentim l'orgull de les coses ben organitzades a la nostra terra.

Ateneu de Sant Gervasi

El passat dia 16, en la Secció d'Escacs d'aquest conegut Ateneu, donà una conferència sobre el tema "L'obertura de peó de dama", el senyor Josep Claris. Fou un èxit.

El proper dia 25, a les deu de la vetlla, començarà el torneig "Copa segona diada de l'Ateneu de Sant Gervasi".

Hi prenen part els clubs següents: Club d'Escacs Capablanca; Secció d'Escacs del Sarrià Sportiu; Secció d'Escacs de la Cooperativa "La Previsora"; Secció d'Escacs del Cercle Catòlic de Gràcia; Secció d'Escacs de l'Ateneu de Sant Gervasi.

El gran entusiasme que regna entre els equips que han d'acarar-se en aquest torneig és grandiós; això fa esperar que serà una prova renyidíssima i un èxit per al club organitzador, el qual ja ens té acostumats a les coses ben fetes. El felicitem per aquesta última.

A. SANTASUSAGNA

Mercat d'Ocasions

COMPRA - VENDA - CANVI de Mobles, Pianos, Ràdios, Calxes de cabals, Màquines d'escriure i de cosir, Maletes, Discos, etc.

TOT D'OCASIO

Corts Catalanes, núm. 414

Telèfon 30422

Anuncis d'espectacles

FEMINA

Continua el gran èxit en la seva segona setmana de

UNA NOCHE EN LA OPERA

pels Germans Marx.

AVUI: Versió espanyola. A les 4, continua. Nit, a les 10. Matinal, a les 11. Dues pessetes.

Atlantic cinema

Rambla dels Estudis, 4

Sessió contínua de 3 tarda a 1 matinada:

PATHE JOURNAL

REVISTA FEMENINA

BALI, colmena humana. Documental Fox.

EN EL JARDIN DEL MONASTERIO, Simfonia en color (reestrena).

AQUELLAS HERMOSAS MUÑECAS, dibuix en tecnicolor.

COMICA

Cuatro

TEMPORADA DE REPRESES

AVUI, tarda i nit:

HOMBRES DEL MAÑANA

i

LA VERBENA DE LA PALOMA

CINEMA PARIS

Matinal, 10'30. Tarda, contínua 3'30. Nit, a les 9'15

JULIETA COMPRA UN HIJO

UNA CANCION, UN BESO Y UNA MUJER

NOCHE DE MAYO

DEMA: EL CABALLERO DEL FOLIES BERGERE, CHARLIE CHAN EN SHANGHAI, NOCHE DE MAYO.

VOLGA

Corts Catalanes, prop Borrell. T. 30559

AVUI: Tarda, a les 4. Nit, 9'30

Ases de la mala pata

Jimmy Durante en

Caravana de bellezas

Actuació de BALDOMERITO

TRIO RONNE, balls de saló

MARY DE AVILA, ballarina

AMPARITO SANCHEZ, cançonetista

CINEMA CATALUNYA

Temporada de grans reprises

AVUI, tarda: sessió contínua 3'30 a 12'30:

DON QUINTIN EL AMARGAO (A. Muñoz i A. María Custodio: 3'30, 7'20 i 11)

LA ESTROPEADA VIDA DE OLIVERIO VIII (Laurel-Hardy: 5 i 8'50).

ENCADENADA (J. Crawford, C. Gable: 6 i 9'50).

DEMA, DIJOUS, nit, canvi de programa: DOS FUSILEROS SIN BALA, LA HIJA DE JUAN SIMON i LA TELA DE ARAÑA (només tardes).

PATHE PALACE

AVUI: Contínua de 3'30 tarda a 12'30

Ultim dia de EL ES INOCENTE (Mona Barrie i G. Roland: 3'30, 7'20 i 11'20).

LOS MILLONES DE BREWSTER (Jack Buchanan i Lili Damita: 4'35 i 8'40).

AHORA Y SIEMPRE (Gary Cooper i Shirley Temple: 6 i 9'50) i Dibuixos.

DEMA: DONDE LA LEY NO EXISTE, RUMBA i PIERNAS DE SEDA.

SPLENDID CINEMA

Consell de Cent, 217 - Telèfon 30615

AVUI, ESTUPEND PROGRAMA

SOLA CONTRA EL MUNDO, per Constance Bennett i Herbert Marshall.

LA EDAD INDISCRETA, En Espanyol, per Madge Evans i Paul Lukas.

DIBUIXOS EN TECNICOLOR

REBELDE, En Espanyol. La més gran creació de Shirley Temple, amb Jhon Boles.

DEMA: La gran producció En Espanyol ASI ES HOLLYWOOD, per William Haines, Judit Allen.

CAPITOL

Avui, tarda: sessió contínua 3'30 a 12'30

LA AMENAZA PUBLICA, per Jean Arthur, George Murphy.

LA MELODIA DEL CORAZON, per George Houston.

EXCELSIOR

Avui, tarda: Sessió contínua 3'30 a 12'30

PIERNAS DE SEDA, en espanyol, per Rosita Moreno.

EL ES INOCENTE, en espanyol, per Lyo Alonso.

FRASQUITA, música de Franz Lehar

DIBUIXOS.

COMTAL

Avui, tarda: sessió contínua 3'30 a 12'30

GUERRA SIN CUARTEL, en espanyol, per César Romero.

LA ALEGRE MENTIRA, en espanyol.

LA VESTIDA DE ROJO, per Bárbara Stanwick.

DIBUIXOS

WALKYRIA

Avui, tarda: sessió contínua 3'30 a 12'30

GUERRA SIN CUARTEL, en espanyol, per César Romero.

GRANDES ILUSIONES, per Philips Holmes

KNOCK-OUT, per Anny Ondra.

DIBUIXOS

MARICEL - PARK

Obert cada dia tarda i nit

El lloc més divertit per a passar el dia de Sant Joan

Grandiós èxit amb l'estrena dels sensacionals cotxes de l'Electròdrom

Grans i petites atraccions

GOLF a l'aire lliure, el més esportiu

Entrada al Parc: CINQUANTA CENTIMS. Funicular i entrada: 1 PTA.

Venus Sport-Palace Ball

Ronda de Sant Antoni, 62 i 64, Tigre, 27

AVUI, DIA 24

Ball de societat només a la tarda

CACTOS-CLUB

THES SOIREES

Carrer Calvet, prop Plaça d'Alcalà Zamora. - Telèfon 72983

AVUI, TARDA I NIT

PRESENTA

Gardi von Narfu

xamosa ballarina de l'Opera de Berlin

DORITA DEL MONTE

genial intèrpret de danses espanyoles

Germanes Mary-Alba

gran atracció amb les seves danses de fama mundial

MARY DARSON

célebre animadora

Les formidables orquestres

Los Miuras de Sobré

Los vagabundos

LA DUKE ELLINGTON espanyola

Chef de pista: Mulin's

Cada dia al

CACTOS-CLUB

A. Grau

JOIER - FABRICANT

Brillants, perles, joies d'art Argenteria - Orfebreria - Rellotgeria - Regals per a primera Comunió. El joier de les creacions PELAYO, 44 - Telèfon 11033

FARRÉ PIJUAN

Metge especialista

PELL - URINARIES - DEFECTES SEXUALS

Rbla Canaletes, 11, 1.er. De 12-1 i 4-8

SULFOPILOL

Usi'l, si la seborrea amenaça el seu cabell

La seborrea és causa del 90 per 100 de les calvícies

Fet a base de sofre, el gran específic de la pell

Obtindrà un cap net i un cabell llis amb SULFOPILOL

Parli'n al seu metge; no temem el seu dictamen

I quan fracassin els articles d'aficionat, SULFOPILOL

La greixor del cabell és vençuda pel SULFOPILOL

O usi SULFOPILOL o resigni's a ésser calb si té seborrea

La frase definitiva: SULFOPILOL evita la calvície