Any 58.—N.° 19245.—Preu: 15 cts.

Dissabte, 11 de juliol de 1936

ABONAMENTS

Barcelona, mes ... ... 3'50 Ptes
Catalunya i territoris de la República, trimestre ... ... 10'50 »
Amèrica llatina i Portugal, trimestre 12'— »
Països conveni postal, id. ... ... 18'— »
Altres països, id. ... ... 30'— »

DIARI D'AVISOS I NOTICIES

ANUNCIS I RECLAMS, SEGONS TARIFA

LA PUBLICITAT

REDACCIÓ I ADMINISTRACIÓ: CORTS CATALANES, 589, pral.—Tel. 11430 BARCELONA TALLERS D'IMPREMTA: BARBARA, 11 I 13. — TELEFON 19608

EL TEMPS

El temps és bo a tot el país i s'observa alguna novolositat al Pallars i comarques costaneres i cel serè per tota la resta.

Els vents són fluixos amb lleuger predomini dels de ponent i nord-est. Temperatures extremes: màxima a Pobla de Segur, 35 graus; mínima al Port de la Bonaigua, 1 grau.



El senyor Ventura Gassol pronunciant un parlament en la vetllada celebrada abans-d'ahir per l'Agrupació de Catalans d'Amèrica, en enaltiment de la memòria de Miquel Riffós (Foto Torrents)

COMENTARI

Claredat i foscor

Ibé: ja hem aclarit alguna cosa. L'autor de l'article aparegut a la "Soli" en el qual se'ns amenaçava de mort és el senyor A. G. Gilabert. Així ho confessa des del seu diari, responent al nostre article d'abans-d'ahir.

El senyor Gilabert dóna el seu nom just per dir que ell no és partidari de la pena de mort i que és enemic del terrorisme. Però a continuació, referint-se novament a la nostra campanya, escriu:

"En esta situación no es de extrañar que haya en Barcelona quien esté dispuesto a OBLIGAR QUE ENMUDEZCAN los villanos que calumnian."

De manera que el senyor Gilabert sap que a Barcelona hi ha qui està disposat a "obligar-nos a emmudir" perquè nosaltres hem dit que calia acabar d'una vegada amb l'actuació i amb la impunitat dels assassins professionals. El redactor de la "Soli", no solament ho sap, sinó que troba natural que així sigui. No es pot parlar d'aquesta qüestió — escriu — "sin atenerse a las consecuencias".

Entesos, senyor Gilabert. No esperàvem menys de vostè.

Naturalment, no val pas la pena d'entaular una polèmica amb la "Soli". L'únic que ens interessava era arrencar-los la declaració de la seva solidaritat amb les organitzacions i els individus que nosaltres combatem. Aquesta declaració ja ha estat feta pública i, a més a més, ve avalada per un nom: el del senyor A. G. Gilabert.

I ara, que l'opinió pública jutgi. Que jutgin també — si algun dia consideren oportú dir-hi alguna cosa — les autoritats. I els companys de premsa que han sabut contemplar aquest debat amb una serenitat que ens meravella, que jutgin també si creuen necessari aventurar alguna hipòtesi sobre el drama de sang i de vergonya que palpita en el cor mateix de Barcelona.

Tots els nostres esforços han tendit a plantejar el problema d'una manera clara. Ara és qüestió de veure si guanyen els partidaris de la claredat o els de la foscor.

Josep M.ª PLANES

P. S.—Un cop escrit aquest comentari, em diuen que la signatura de l'article de la "Soli", A. G. Gilabert, és un pseudònim.

Llegeixo també un article de "El Correo Catalán", signat Ricardo Suñé Alvarez, el qual, referint-se al cas concret de la nostra campanya, se les emprèn contra nosaltres i fa una defensa sense reserves de l'actitud adoptada per "Solidaridad Obrera".

Repetim-ho: l'opinió pública jutjarà.

Les sancions contra Itàlia

Un darrera l'altre, els Estats procedeixen a anul·lar-les

ANGLATERRA. — Londres, 10. — El rei ha signat aquest matí l'ordre del Consell de Ministres aixecant les sancions dictades contra Itàlia.

U. R. S. S. — Moscou, 10. — El Consell de Comissaris del Poble ha decidit aixecar, a partir del dia 15 del corrent, les sancions que pesen sobre Itàlia.

NORUEGA. — Oslo, 10. — El Govern ha decidit aixecar les sancions contra Itàlia, a partir del dia 1 del corrent.

FINLANDIA. — Helsingfors, 10. — El Govern ha decidit que les sancions aplicades contra Itàlia siguin aixecades a partir del dia 15 de juliol.

ESTONIA. — Tallin, 10. — El Govern d'Estònia, d'acord amb allò decidit recentment a Ginebra, ha ordenat aixecar les sancions que pesen sobre Itàlia.

La dita ordre entrarà en vigor a partir del dia 1 del corrent.

El desgavell meteorològic

La calor més alta registrada a Nova York

Nova York, 10. — La intensa calor que fa en aquesta ciutat ha fet pujar el termòmetre a 39'05 graus centígrads a l'ombra, xifra mai no igualada d'ençà que existeixen oficines meteorològiques. En certs punts de la ciutat el termòmetre registrà fins a 62'8 graus en ple sol. Com és natural, les platges properes a Nova York estan concorregudíssimes.

A les tres d'aquesta tarda la temperatura ha assolit en aquesta ciutat els 37'5 graus centígrads.

L'alcalde, senyor Laguardia, ha donat ordre perquè tots els funcionaris públics, amb excepció dels bombers i policies, es retiressin a llurs respectives cases.

Només en el curs d'aquest matí han mort deu persones d'insolació i hi ha hagut nombrosos accidentats.

CINC MORTS A HONGRIA. — Budapest, 10. — Una onada de calor regna sobre diverses regions d'Hongria. Avui, a conseqüència de la calor, s'han registrat cinc morts.

QUINZE MORTS AL CANADA. — Ottawa, 10. — A conseqüència d'insolacions han mort quinze persones de l'Estat d'Ontario. Les temperatures registrades s'apropen a 40 centígrads a l'ombra.

PLUGES I NEU A LA U. R. S. S. Moscou, 10. — A diverses regions de la Unió Soviètica s'han produït pluges torrencials, motivant el desbordament de diversos rius. El Kuban i el Tberda han inundat una regió de vint quilòmetres quadrats de superfície, arrasant les collites i destruint grans trams de línia ferroviària.

A la regió de Geòrgia neva copiosament. Fins ara no es té notícia que s'hagin produït víctimes a conseqüència de les inundacions, i sí danys de gran consideració que trigaran a ésser aparlats diverses setmanes.

LA BORSA NEGRA ACTUA...

...i la policia també

Madrid. — Ja fa temps que se sabia que uns individus de Barcelona, en combinació amb altres de Madrid, havien format una Borsa negra dedicada a l'exportació de capitals. El director general de Seguretat va donar instruccions al comissari general d'Investigació criminal, senyor Antoni Lino, el qual, junt amb els agents senyors Gàndara i Quevedo, va procedir a realitzar les recerques necessàries, que van donar per resultat saber que un tal Lluis Noriega, representant d'una casa important, junt amb un tal Vicenç Lavad, ex-agent de Borsa, havien concertat una operació de dotze mil lliures esterlines amb uns senyors de Barcelona, resultant que aquests eren els que proporcionaven les lliures, procedents del Banc Westiminster Bank Parr's de Londres.

Aquests individus de Barcelona eren un tal Nielli, suís, i Tanders, que proporcionaven la venda de les lliures al preu de 45 pessetes, quedant un marge de 24.000 duros També es va saber que encara tenien xecs per valor de 45.000 lliures. Amb Tanders intervenia un jueu anglès, anomenat Cort, que feia viatges en una avioneta particular cada dimecres, essent el portador d'aquestes quantitats. Amb tots aquests antecedents es va desenrotllar el treball de la policia, que ha estat laboriós durant vuit dies per les dificultats que oferia per tractar-se d'estrangers i haver aparegut fa poc en alguns diaris de Madrid rumors sobre aquest assumpte. La policia ha detingut tots aquests individus, que són: Vicenç Labad, professor mercantil, de 48 anys, amb domicili al carrer de Villamar, 6; Lluís Noriega de la Borbolla, de 36 anys, agent comercial, Serrano, 112; Josep Nielli Guisuiger, de 53 anys, agent d'assegurances, domiciliat al carrer del Rector Ubach, 36 (Barcelona). Els detinguts han estat posats a disposició del jutge que instrueix a Madrid el sumari per evassió de capitals.



El rei d'Anglaterra ha volgut conèixer sobre el terreny l'augment efectiu de la força aèria del seu país si ha visitat els aeròdroms i ha realitzat un vol de 500 quilòmetres, que els seus súbdits qualifiquen d'històric. A la foto se'l veu en arribar a un dels aeròdroms, on saluda els caps del camp, lluint la nova gorra de l'uniforme de les forces aèries. (Express Foto)

Un número de "Vu" dedicat a Catalunya

París, 10. — El setmanari parisenc "Vu" publica un interessant reportatge firmat per la senyoreta Jacqueline d'Orval. El prologa el senyor J. J. Bertrand, personalitat coneguditssima a Barcelona per la seva labor intellectual.

Després de posar de manifest les aspiracions de Catalunya i el seu sentit modernissim a apreciar la realitat, recorda el paper dels voluntaris catalans a la gran guerra.

Nega que l'autonomia de Catalunya pugui desfermar una onada de regionalisme al Migdia francès, i tributa un sentit elogi a la ciència, a les arts i a la indústria del nostre país, que—diu—"els francesos han d'estimar com un germà".

El T. G. C. en període de vacances

Madrid. — Des d'avui fins al 10 de setembre hi haurà vacances al Tribunal de Garanties. No es celebrarà vista en cap afer. Sols actuaran les seccions en els assumptes de pur tràmit.



EL "JEFAZO" PREPARA EL DISCURS

—...I ara, senyors, en nom de l'ordre, visca el desordre!

La interpel·lació sobre el lliurament a la U. R. S. S. de secrets de guerra francesos

La Cambra reitera la confiança al Govern

París, 10 (Sessió de la Cambra). — El ministre de l'Aire, senyor Cot, ha acceptat aquest matí discutir immediatament la interpel·lació demanada pel senyor de Kerillis, diputat de dreta, sobre les ordres donades pel ministre de l'Aire de lliurar a la U. R. S. S. un canó per avió d'un nou model i una torreta per a metralladora.

—Estic convençut — ha dit de Kerillis — que el ministre de l'Aire ha manat lliurar a una Potència estrangera un canó de nou model, sense igual al món. Els avions poden ésser abastats algunes vegades per tres-centes bales i continuar llur vol. L'únic mitjà d'abatre un avió, és un avió canó. Aquest canó està situat en mig del motor i permet abastar l'avió enemic.

De Kerillis recorda de quin modo la casa constructora de motors va adquirir la patent per a canons, de la qual, de totes maneres, tenen copia totes les Potència. No obstant, l'aeronàutica francesa va estudiar el canó de 20 i 23, M, aquest últim amb conisderables progressos, ja que en lloc de tirar quatre-cents trets per minut en tira vuit-cents. Solament existeixen sis exemplars d'aquest canó.

Anglaterra i Txecoslovàquia ens van demanar dades sobre aquest canó de 20; la U. R. S. S. va demanar un canó de 23.

—Estic segur — declara de Kerillis — que el ministre de l'Aire ha donat instruccions perquè el millor model sigui lliurat a la U. R. S. S.

El senyor de Kerillis pregunta:

—¿Com és possible que Anglaterra, Txecoslovàquia i la U. R. S. S. estiguin al corrent del que passa als nostres laboratoris? El ministre ha declarat que les meves revelacions fan el joc d'Alemanya, però segurament que Alemanya també coneix els secrets dels nostres laboratoris. La U. R. S. S. té organitzada una xarxa d'espionatge a les nostres fàbriques i els trotskistes informen d'això a Alemanya.

El ministre de l'Aire, senyor Cot, puja a la tribuna i diu que agraeix al senyor de Kerillis que li hagi donat ocasió per a explicar els principis de collaboració tècnica dels que és partidari d'aplicar a tots els Estats favorables al principi de la seguretat col·lectiva.

El senyor Cot lamenta que l'aviador de Kerillis no hagi donat consells a l'home politic de Kerillis.

—Si admeteu que França pot dirigir-se a l'estranger demanant models que l'interessin, heu d'admetre també el principi de reciprocitat.

LA VOTACIO

París, 10. — La Cambra ha votat la confiança al Govern per 433 vots contra 163, rebutjant així l'esmena presentada pel diputat senyor de Kerillis.

Una nota de la Federació de Joventuts d'Acció Catalana Republicana

Adhesió a la campanya de "La Publicitat" contra el terrorisme

La Federació de Joventuts d'Acció Catalana Republicana fa pública manifestació de la seva solidaritat total amb la campanya contra el terrorisme que ha emprès a LA PUBLICITAT el nostre company de Consell Executiu Josep M. Planes. Per patriotisme, per dignitat ciutadana i en defensa de l'autèntic esperit de justícia social i de satisfacció de les reivindicacions obreres que anima el Front d'Esquerres de Catalunya i que està greument compromès per la rebrotada tràgica d'una criminalitat vergonyosa, les Joventuts d'Acció Catalana Republicana declaren llur decisió de recolzar amb tot entusiasme la campanya empresa per LA PUBLICITAT i de treballar amb tota activitat per a crear ràpidament arreu de Catalunya, i principalment a Barcelona, un moviment d'opinió que, mogut únicament per l'afany de salvar la nostra pàtria i les institucions democràtiques, s'oposi amb tota energia a la perduració d'aquest pistolerisme morbós, que només podria provocar, al capdavall, una reacció de tipus feixista, igualment criminal.

Les Joventuts d'Acció Catalana Republicana inviten totes les Joventuts catalanes a collaborar en aquesta feina de redreçar l'esperit cívic i confien que, amb l'esforç de tots, reeixiran a crear una força d'opinió vasta i decidida que doni assistència i impuls al Govern de la Generalitat per a acabar definitivament amb el terrorisme de tota mena i amb els seus còmplices i encobridors, siguin allà on siguin.

Els aviadors filipins surten avui cap a Barcelona

Marsella, 10. — Aquesta tarda, a les tres, han aterrat a l'aeròdrom d'aquesta ciutat els aviadors filipins Anaiz i Calvo.

Demà, a les sis de la matinada, continuaran el vol amb direcció a Barcelona.

Un viatge de Montagu Norman que es pretén misteriós

Londres, 10. — El senyor Montagu Norman, governador del Banc d'Anglaterra, els misteriosos desplaçaments del qual donen peu a tota mena d'informacions sensacionals de la premsa internacional, ha sortit de Londres amb destinació desconeguda. Segurament desitja descansar alguns dies. El secretari del senyor Montagu Norman ha declarat a la premsa que aquest viatge no tenia res de misteriós.

Les divergències franco-britàniques sobre els acords mediterranis

La Mediterrània ocupa ara el primer pla de les discussions internacionals per la difícil Conferència de Montreux, per la reducció de la "Home Fleet" i per les negociacions entre Londres i París sobre la major o menor validesa del pacte de mutu ajut estipulat, a conseqüència del conflicte italo etiòpic, entre totes les nacions riberenques.

A Montreux els anglesos han descobert, per fi, les seves bateries. En definitiva, no volen que la Mar Negra esdevingui, en cas de guerra, un llac soviètic, però al mateix temps voldrien que les naus russes no entressin a la Mediterrània. Els russos no accepten de cap manera aquesta condició.

Mentrestant, a Montreux, hi ha molta maniobra. Els anglesos procuren fer pressió sobre els turcs per allunyar-los de Moscou i de Roma, i per ara a la Conferència no es decideix res i no se sap si s'hi podrà decidir gran cosa.

Les declaracions de Hoare sobre la reducció de les forces navals a la Mediterrània eren previstes. La seva tornada al gabinet Baldwin i precisament a l'Almirallat ja feia suposar l'adopció de tal mesura.

El més greu és, però, la divergència franco-britànica sobre la validesa del pacte que, per iniciativa anglesa, es concloqué sobre mútua assistència a la Mediterrània, basant-se en el paràgraf tercer de l'article 16 del Pacte ginebri. Corbin, ambaixador francès a Londres, ja havia comunicat al Foreign Office, tot seguit després d'acordat l'alçament de les sancions, que el pacte mediterrani podia considerar-se caducat, car fet i fet era una part de les sancions.

El caràcter polític de l'actual Govern francès no deixa marge a una feblesa envers el feixisme. Però a París s'ha pensat que les mitges mesures no serveixen de res, i havent-se demostrat ineficaces per a salvar Etiopia, avui no poden tampoc servir per a la reorganització europea. Delbos fins pensa que és hora de posar a prova el pacifisme, el "pacifisme" europeu tantes vegades declarat per Mussolini, i reclamar el concurs italià en l'arranjament europeu definitiu.

Baldwin, per la seva banda, ha fet declaracions als Comuns que es contradiuen amb altres de precedents de Simon, i que denoten divergitat de punts de vista amb França. Mentrestant, entre els dos governs hi ha negociacions per a resoldre la divergència. Els francesos creuen que a hores d'ara no hi ha cap perill a la Mediterrània.

Es parla molt — massa i tot — d'una perillosa aliança italo-alemanya. Què hi ha de veritat? ¿Quina extensió té i quins fins es proposa? Això és el que voldria saber del cert el Quai d'Orsay, i per això cal eliminar tots els pretextos que Itàlia pugui allegar per a no intervenir en les discussions internacionals.

J. T. i C.



FREDERIC EZQUERRA, primer al Ballon d'Alsace, segon a l'arribada a Belfor, passa a ocupar el primer lloc en el Gran Premi de Muntanya, després de la quarta etapa de la Volta a França, correguda ahir

LA DIADA DE SANT CRISTOFOR



Com cada any, els automobilistes celebraren ahir la festa de Sant Cristòfor, patró tant dels amos, com dels xofers, com dels cotxes. Va haver-hi tres manifestacions podríem dir: una a la capella del Regomir, i una altra a l'església de Pompeia, amb benedicions, misses, repartiment d'espigol beneit, pneumàtics i copes, cotxes magnífics, belles dames i distingida concurrència, i una passejada per la ciutat en taxis, cotxes i autocars dels 600 vells de la Casa de Caritat i de l'Asil del Parc oferta per la Germandat de Xofers, i que acabà amb un espléndid berenar a Miramar i una festa artística en la qual prengueren part Cecília Gubert, Emili Vendrell, Mercè Garcia, Jesús Royo i Antonio Palacios. Vegeu, recollits per l'objectiu d'En Torrents, uns quants aspectes d'aquesta generosa ofrena. A l'angle inferior dret, una escena de la benedicció de cotxes davant l'església de Pompeia, de l'Avinguda del 14 d'Abril.



L'aviador italià LOCATELLI, víctima, amb tres més, d'una emboscada que els van preparar un grup d'abissinis (Foto Keystone)

REVISTA DE PREMSA

El crit d'alarma del senyor Prieto

L'article del senyor Prieto a EL LIBERAL, de Bilbao, titulat "Hombre prevenido...", posant en guàrdia els homes del Front d'esquerres i, sobretot, el Govern sobre possibles amenaces de les dretes contra la República, article que ahir reproduïem en aquestes columnes, ha fet molta impressió al país, i a Madrid, sobretot. Molts diaris el comenten.

LA VEU DE CATALUNYA

El seu cronista a Madrid diu que el crit d'alerta del senyor Prieto ha impressionat profundament els diputats d'esquerra, i atribueix la reunió dels diputats a aquest article:

"Però en els sectors de dreta s'ha arribat a pensar que pot obeir a una nova habilitat política del senyor Prieto per als seus fins personals dins de l'organització o milita, o bé una preparació de l'ambient adequada al desenrotllament més fàcil del debat que hom anuncia per al dimarts vinent sobre l'ordre públic, quan el Govern presentarà a la Cambra la petició de pròrroga de l'estat d'alarma.

Tanmateix, el to inquiet de l'article del senyor Prieto ha colpit les rengleres de la majoria i ha donat lloc als més fantàstics rumors."

LA VANGUARDIA

Recull també la mateixa impressió depriment, de Madrid:

"Realmente, el ambiente, bajo su aparente calma, no parece que está muy tranquilo. Estos días se viene hablando otra vez de complots y planes subversivos, que, aunque en su mayor parte son pura fantasía, revelan, sin embargo, un estado de zozobra bastante desagradable. Un artículo, lleno de alarmas, de don Indalecio Prieto, publicado ayer en "El Liberal", de Bilbao, ha contribuído a extender el ambiente de inquietud."

El poble en guàrdia

Coincidint amb l'article de Prieto i amb tots aquests rumors, LA LIBERTAD assegura que s'intensifica i està la maniobra antirepublicana:

"El Gobierno debe vencerla pronto—el Frente Popular está al lado del Poder público—. Y una vez más pedimos la unión de todos ante el avance reaccionario. Tenemos la seguridad de que ha de bastar una voz autorizada que así lo reclame para que se haga una demostración de unidad y de fortaleza invencible. Pero si el Gobierno no actuase como el pueblo quiere, como se lo pide a diario, entonces habrá que hacerle una nueva petición: la de que deje el paso franco a otras fuerzas gubernamentales capaces de dar la batalla definitiva a la reacción y al fascismo que hoy estorban el avance de los postulados democráticos renovadores de la República y del Frente Popular."

El plet entre la C. N. T. i la U. G. T.

EL SOCIALISTA fa ressaltar el partit que la classe patronal treu de l'absurda posició de la C. N. T. Els patrons —diu— han especulat amb la divisió obrera, i, "proposant-s'ho o no, els sindicalistes han cooperat en el joc dels patrons":

"Cooperación tanto más sensible cuanto que una parte considerable de los obreros que controla la C. N. T. eran partidarios de volver al trabajo por estimar aceptables las ventajas que garantiza el laudo. El afán de prolongar el conflicto sólo a los patronos podía aprovechar ya que ellos habían tomado al tiempo por aliado para quedar vencedores.

Lo que haya de suceder el lunes tiene a nuestro juicio no sólo una importancia decisiva para la solución de la huelga, sino también para el porvenir de la organización obrera madrileña. Los sindicalistas, al recusar el laudo, lo hacen movidos por un interés que no se compadece con el interés de los huelguistas. Atiende más que a la victoria o al fracaso del conflicto mismo, al triunfo o a la derrota de su táctica."

En defensa de l'encariment de la vida

Tota la premsa de dreta de Madrid es gira contra el projecte de llei presentat a les Corts creant una Junta reguladora de Preus.

EL DEBATE

Diu com a millor argument contra el projecte que si apugen els salaris cal també pujar el preu de les mercaderies:

"Para nadie es un secreto que en Madrid se discutuen actualmente las bases definitivas de la sastrería y que ha sido autorizada con carácter imperativo la elevación de salarios de la construcción. ¿Puede alguien sorprenderse si ahora suben los precios y puede alguien afirmar que la causa es injustificada?

Sobre los precios exteriores también las razones de su elevación son claras y terminantes. Primero a causa de los decretos de Hacienda que han recargado considerablemente varias partidas del arancel. Segundo, por la incertidumbre monetaria y por las dificultades de divisas. Tercero, y esto es de responsabilidad del gobierno, por la lentitud en el reparto de las licencias de ciertos communicaciones marítimas que ha interrumpido el suministro de productos servidos por líneas españolas.

Todas estas circunstancias interiores y exteriores de origen político y social provocan fatalmente un alza de precios que veremos ahora si una simple Junta administrativa es capaz de contener."

EL SOL

Adduceix arguments semblants, tot i trobar plausible el projecte:

"Pretende el Gobierno evitar un alza de precios que encarezcan la vida en términos angustiosos para las clases más numerosas del país. Pero si el móvil es plausible, la manera de llevarlo a efecto ofrece muy serias objeciones. Es muy difícil determinar el precio justo de un artículo por la variedad de factores que concurren. Pero aun cuando fuese fácil su determinación, ese precio tiene que estar afectado principalmente por el coste intrínseco de su producción. Si el salario aumenta, disminuye la jornada y se encarecen todos los elementos que intervienen hasta poner en el mercado el artículo, el precio justo representará siempre un alza considerable que encarecerá la vida a menos que se pretenda imponer una tasa que equivalga a la producción en pérdida."

AHORA

Acusa el Govern de marxista per aquest projecte:

"Las estatificaciones no lograron éxito en países de sólida organización administrativa y finanzas florecientes con un sentimiento nacional burocrático o jerarquizado, y esto nos lleva a la fácil profecía de que en un país como el nuestro, en que no se dan esas condiciones, el fracaso de las estatificaciones sería ruidoso para la Hacienda, desastroso para la economía y fatal para el ciudadano que se acostumbrará a escatimar su esfuerzo y perder su iniciativa a cambio de unas migajas presupuestarias."

LES LLETRES I LES ARTS

UN LLIBRE CADA DIA

"La República de les Lletres"

El País Valencià, consicient ara més que mai de la seva absoluta independència cultural, d'aquesta cultura que va bastint de mica en mica amb el constant esforç dels bons patriotes, ha posat un graó més en l'escala del renaixement nacional.

I aquesta obra de consolidació i respecte interior i exterior, és la que va donant la llibertat als pobles que manta vegada per deixadesa o dissort van enfonsant-se i perdent el contacte i la vista del paisatge, de la llum, de la història i de la dignitat, amb gran alegria de l'enemic, que veu com va cegant-se la pròpia personalitat del vençut, fins que de sobte es desperta aquell desig innat de viure la seva vida i comença a poc a poc, però sense desmais, l'ascensió cap a la llum per a gaudir a la fi d'aquell treball, del paisatge, de la història, de la llengua, això és, de la Pàtria recobrada.

Els tres darrers graons en l'escala del nostre recobrament són d'una gran importància: *Taula, El Germà* i *La República de les Lletres.*

Durant uns quants anys, *Taula* anà escampant la nostra catalanitat arreu de la Pàtria; era una revista seriosa i simpàtica, i en les seves planes anaren deixant la seva llavor els poetes, els artistes i els escriptors plens de coratge i d'amor a la terra.

Després, quan florí aquella joventut republicana valencianista, *El Camí* setmanalment ens comunicava els uns amb els altres, i aquells fulls eren com una mena de crit de goig i de clam de lluita que mantenia viva la flama sagrada del patriotisme.

I quan pel juliol de 1934 encara no s'havia apagat el ressò de la III Setmana Cultural Valenciana, un matí lluminós i serè sortí al carrer el primer número de *La República de les Lletres.*

Durant dos anys, trimestralment, ha donat el seu fruit madur i saborós, i el bocafi de lectures ha pogut sadollar-se en les planes d'aquests quaderns de literatura, art i política.

Han collaborat en ells els millors escriptors de les terres catalanes, com són: Gabriel Alomar, M. Folguera i Duran, Enric Navarro i Borràs, Salvador Arderius i Tatay, Carles Grandó, Eduard Martínez Ferrando, Sebastià Sànchez-Juan, Miquel Duran de València, Azorín, Ramon Cabanillas, Alfonso Duarte, Carles Salvador, Lluís Guarner, Almela i Vives, A. Pizcueta, Ernest Martínez Ferrando, Gonzalez Mir, Bosch Morata, Francesc Pujols, Bernat Artola Tomàs, J. Cases-Carbó, Martí Martell, Valor i Vives, V. Calvo-Acacio, Eduard L. Chavarri, E. Duran i Tortajada, Daniel Martínez Ferrando, Emili G. Nadal, Nicolau Primitiu, Martí de Riquer i Jordi Valor.

I tots ells han deixat el millor de la seva ploma: assaigs històrics i literaris, articles doctrinals, contes, novelles, crítica, versos, un índex espès de bona literatura, de seny i de selecció.

Però com que tot es renova, *La República de les Lletres* en aquest darrer número s'acomiada dels seus nombrosos lectors com a revista per a transformar-se en llibres. "Amb el present número — diuen — la nostra revista, que ha entrat ja en el tercer any de la seva publicació, acompleix els dos anys justos de vida. La seva obra, de conreu i enaltiment de les nostres lletres i les nostres arts, de defensa del nostre patrimoni espiritual, de depuració, unificació i dignificació del nostre idioma, de noble política valencianista i liberal, ha estat considerada i elogiada al País Valencià, a Catalunya, a la resta de la Península i a l'estranger. Aquesta obra, després de dos anys d'experiència, cal continuar-la i transformar-la per tal de fer-la més eficaç i extensa i, en part, més popular, donant a aquesta paraula el veu veritable sentit.

"D'acord amb aquest propòsit, els quatre números anuals de *La República de les Lletres* es convertiran en quatre llibres o fascicles de la següent manera:

"La revista literària *La República de les Lletres*, en la seva segona època, sortirà en forma de llibre, i cada número, o la majoria, dedicat a un sol tema, per diversos autors: valencianisme polític, poesia, narracions en prosa, art, teatre, temes de cultura valenciana, etc.

"*El llibre popular* serà una "col·lecció de llibrets, a preu reduït, de divulgació i propaganda valencianista i liberal, de caràcter literari popular: costums, festes, folklore, aspectes diversos del País Valencià, i temes de política i cultura universal.

"*La Col·lecció Sembra* seran "llibres de doctrina, d'història, de literatura pedagògica, biogràfics i de diverses disciplines de la nostra cultura, i de lectura preferent per a les nostres dones i els nostres infants".

"I la Biblioteca *La República de les Lletres* estarà formada per "llibres diversos de literatura — poesia, teatre, novelles, contes i prosa literària".

"Entre els primers llibres a publicar figuren: *Doctrina i defensa del Valencianisme, Parleu bé el valencià, Espill de la Història, Elogi de la llengua valenciana, Els crits de llibertat del poble valencià, Contes per als xiquets, Vinatea i les llibertats valencianes, Llibre de lectura infantil, Jocs i cançons dels infants, València, ciutat del sol, de les flors i de les festes, El poeta Querol i les seves poesies valencianes, Valencianisme i República, Com s'escriuen les cartes en valencià*, etc."

Miquel Duran de València, ànima d'aquesta patriòtica empresa — creador del "Diari de Sabadell" —, seny i serenor d'aquesta tasca nacional i cultura valencianista, no és una prometença, sinó una realitat i una confiança.

Enric SOLER GODES

PRIMER CATALUNYA

La solidaritat nacional en la Diada de la Llengua Catalana

¿Insistim prou a recordar que aquests moments són a Catalunya els més propicis per a realitzar-se, això és, per a catalanitzar-se radicalment i organitzar-se nacionalment? Creiem que cada dia dels que passen que els catalans deixen perdre per a llur "nacionalització" efectiva és un any perdut. Els catalans, amb llur autonomia incipient, havien d'assenyalar-se com la més urgent de les seves tasques: Primer, la catalanització radical del territori de la Generalitat — en dir radical volem dir gairebé "dolorosa", això és: dura i amb pocs miraments; segon, la "nacionalització de la vida catalana, pública — social i política — i privada.

¿Respon la realitat a aquesta necessitat catalana? En dubtem: a Catalunya hi ha nombrosos catalans que ignoren els perills grans que assetgen la Pàtria i que provoquen accions patriòticament criminals, això és, dividir els catalans en bàndols adversos i estimular-los per a la guerra civil. A Catalunya hi ha catalans amb càrrec oficial que creuen que autonomia vol dir catalanització autonòmica i que ignoren, per tant, que l'autonomia és *només* l'instrument per a la catalanització del país i la nacionalització de la Pàtria. A les comarques catalanes hi ha molts Ajuntaments que no han fet res per a la catalanització de la vida municipal i el desvetllament de la idea nacional en cadascun dels veïns. A les ciutats catalanes més importants hi ha catalans amb responsabilitat civil que han oblidat que Catalunya essent una nació en formació no pot distreure's jugant a blancs i a negres, a grocs i a vermells, a l'estúpid "Casino de Baix" i al no menys estúpid "Casino de Dalt"! Volem dir que hi ha milers de catalans que ara, a Catalunya, *és l'hora de la Pàtria, de la primacia de la Pàtria.*

* * *

¿Com establir aquests actes de solidaritat nacional? ¿Com acostumar els catalans a oblidar llurs tendències partidistes, per a aplegar-se, en els moments d'urgència, sota una sola bandera i invocant només un sol partit, el de la Pàtria?

Els joves patriotes que, fa dos mesos a Sarrià, dijous a Arenys de Mar i diumenge que ve a Esplugues han organitzat i organitzen les Diades de la Llengua Catalana, han encertat. A llur organització conviden representants de tots els partits i entitats locals. Això fa que per a preparar la Diada, calgui reunir gent conservadora i gent progressista, catòlics i indiferents, reaccionaris i revolucionaris. Reuniu-los i posar-los d'acord. I s'hi posen. Ho vam veure a Sarrià, ho hem vist a Arenys de Mar i ho veurem diumenge a Esplugues. A les Diades de la Llengua Catalana no hi ha dretes ni esquerres; hi ha només catalans. Els oradors i el públic pertanyen a partits locals o nacionals diversos i oposats. Però coincideixen en una aspiració més alta que la que empeny la seva vida política de partit: enaltir la Llengua Catalana i, amb l'idioma, la Pàtria.

* * *

¿No seria possible que fossin totes les ciutats, totes les viles, tots els pobles de Catalunya que seguissin l'exemple d'Arenys de Mar, de Sarrià i d'Esplugues i que a cadascun d'ells es formessin comitès integrats per representants de totes les associacions locals per a celebrar llur Diada de la Llengua Catalana, que és un acte de solidaritat nacional? Catalunya no està, ho hem dit abans, catalanitzada; no està, tampoc, nacionalitzada. El tiratge de la premsa en castellà és, a Barcelona, superior al dels diaris catalans. Es una vergonya, però aquesta és la realitat. A Catalunya molts joves—alguns d'ells es creuen ésser catalans patriotes — no llegeixen cap més diari que un full esportiu escrit en castellà!

Moltes famílies catalanes es nodreixen només de la lectura de diaris castellans, de revistes — de *revistes* innobles i vils — madrilenyes, de novelles rosa o blanca, castellanes. La llengua dels catalans és la catalana, però no llurs lectures i, per tant, llur esperit! El teatre de la majoria dels catalans és el castellà...

* * *

Cal ésser atent a aquests fets; cal estimular l'esperit d'unió dels catalans davant l'enemic exterior i davant l'adversari interior, que som nosaltres mateixos. Cal crear un *estat catalanista passional*, cal recordar als catalans que Catalunya no és encara nostra i que cadascun de nosaltres s'ha de reconquistar ell mateix per la Pàtria.

* * *

El lema dels catalans d'avui hauria d'ésser en aquests moments: *catalanitzar, catalanitzar, catalanitzar*, amb passió radical. O això, o la mort espiritual de Catalunya i, en conseqüència, la seva mort política.

Les Diades de la Llengua Catalana han d'ésser assaig de mobilització de tots els catalans per a servir Catalunya per damunt dels partits. Ahir, a Arenys de Mar, ho vam veure clar. I ho van dir i ho van repetir En Ruyra. En Foix, En Riquer, En Gassol, En Roig i Llop. En Moreta, En Teixidor... tots els qui van parlar per a exaltar la Llengua i la Pàtria.

Vau veure també com les autoritats municipals comprenen aquesta urgència de catalanitat i s'hi comprometen.

Joves de tot Catalunya, patriotes: organitzeu actes de solidaritat nacional per defensar la llengua i la Pàtria; avui és un fàcil assaig, demà pot ésser una tràgica urgència.

Primer Catalunya! La Pàtria per damunt de tot!

EL CORREU D'AVUI

ELS LLIBRES I LLURS AUTORS

✕ *La col·lecció "Els d'Ara"*, que publica l'Editorial Proa, ha donat traduccions catalanes dels millors novellistes estrangers d'aquests darrers temps. La solvència dels qui les han traduïdes dóna a aquesta col·lecció una nova garantia. Ha publicat, fins ara, *Les caves del Vaticà*, d'André Gide, traduït per Miquel Llor; *Mrs. Dalloway*, de Virginia Woolf, per C. A. Jordana; *Daphne Adeane*, de Maurice Baring, per Carme Montoriol, i *El Volga desemboca al mar Caspi*, de Boris Pilniak, per Andreu Nin.

LA DIADA DE LA LLENGUA CATALANA A ARENYS DE MAR

El proppassat dijous tingué lloc a Arenys de Mar, organitzada per l'Ateneu Arenyenc i patrocinada pels Jurats d'aquella vila, una Diada de la Llengua Catalana. Al metí es descobriren les làpides que donen el nom de J. S. Arnau i de Francesc Flos i Calcat a dues placetes de la bella vila del Maresme. El nom d'aquests dos *Ilustres renaixentistes* mereixen, com tants, l'homenatge de les ciutats que s'estimen. En aquest acte el senyor Antoni Subiracs, secretari de l'Ajuntament, llegí l'acord consistorial en el qual es concretà l'homenatge i destacà amb escaients paraules els trets d'ambdues personalitats.

A la tarda, a l'envelat de l'Ateneu Arenyenc, i davant d'un públic nombrós i entusiasta, tingué lloc l'acte d'enaltiment de la nostra llengua nacional. Van prendre seient a la presidència l'honorable conseller de Cultura de la Generalitat de Catalunya, senyor Ventura Gassol; l'alcalde, Frederic Quintana; el jutge de primera instància, Manuel Ferrer; el jutge municipal, Albert Andreu, i els consellers-regidors que formen aquell Ajuntament. Els acompanyaren en aquest lloc d'honor els representants de les entitats culturals d'Arenys i els escriptors que havien vingut, ells també, per homenatjar l'idioma vernacle.

El conseller-regidor de Cultura d'Arenys de Mar, senyor J. M. Ponç, inicià els parlaments amb unes paraules que assenyalaren la significació de l'acte. J. M. Miquel i Vergós féu veure el camí emprès des dels primers temps de la Renaixença. Evocà figures representatives i tingué mots abrandats per elles. Marcelli Moreta glossà en termes generals la llengua i la pàtria. Martí de Riquer exposà concisament la significació de la nostra literatura clàssica lligant-la amb la del nostre temps. Tomàs Roig i Llop, en termes càlids s'estengué en diverses consideracions de caire lingüístico-patriòtic. Joan Teixidor parlà de la necessitat de preparar un esdevenidor eficaç i *aristocràtic* de la nostra llengua. J. V. Foix, assenyalà la necessitat que aquestes Diades de la Llengua catalana vagin acompanyades de resultats pràctics. En aquest sentit digué alguns mots amargs que havien de remoure la consciència dels presents. Joaquim Ruyra, amb una gran emoció, recordà les dificultats d'aquells començaments als quals ell contribuí d'una manera tan ferma. Fou aplaudit dempeus. Finalment l'honorable conseller de Cultura recollí tot d'idees insinuades en els parlaments anteriors i féu del seu una peça oratòria abrandadíssima, en la qual detallà el sentit d'una veritable reconquesta nacional. Qualsevol element de la natura li servì de pretext per al seu poètic parlament. Llançat, fervent, amb una bella força, coronà l'acte. Abans d'acabar, però, el senyor Frederic Quintana agraí l'assistència i clogué la còmicament la vetllada.

Ni cal dir, el nombrós públic sortí amb un delit estrenu que fa augurar de tots una tasca immediata i concreta. Això, i no cap altra cosa, era la finalitat de la Diada.

El doctor Ricard Solà, president de l'Ateneu i primer organitzador, rebé la felicitació del conseller i de tots els presents.

TRIBUNALS I JUTJATS

CAUSES VISTES AHIR

A L'AUDIENCIA PROVINCIAL

Secció primera. — S'hi veié una causa contra Manuel Mindau Bordaire, acusat del delicte d'estafa i usurpació de funcions.

Segons els antecedents, el procés, en 19 d'agost de 1933, féu despeses en una casa alegre i no les pagà, fingint-se agent de la Generalitat.

En l'acte de la vista es llegí un ofici de la Generalitat dient que en aquella data no existia el cos de policia de la Generalitat.

El fiscal sol·licità per al processat la pena de dos mesos i un dia d'arrest. La defensa, basant-se en què no existint la corporació no hi ha usurpació de funcions, demanà l'absolució.

Segona segona. — Hi varen comparèixer Carles Domingo Puyos i Àngela Domingo Puyos, acusats d'haver estafat unes lletres de canvi.

El fiscal, en les seves conclusions, sol·licità la pena de quatre mesos i un dia d'arrest per a tots dos.

Secció tercera. — Es reuní el tribunal del jurat per a fallar la causa seguida contra Antoni Parrado Méndez i Ramon Piquer Mateu, acusats d'haver-se apoderat, pistola en mà, de dos aparells de ràdio, que tractaren després de vendre en una casa del carrer del Consell de Cent, on foren sorpresos i on els abandonaren. Per tal d'evitar que els seguissin engegaren tres enlaire. Aquests fets s'esdevinguen l'any 1932.

En l'acte de la vista els processats negaren llur participació en aquest delicte. El jurat dictà veredicte segons el qual es considerava els processats autors d'un delicte de tinença d'armes i innocents del robatori.

El fiscal sol·licità la pena de set mesos de presó per a cada un dels processats. La Sala, tenint en compte que aquest delicte està comprès en la darrera amnistia, els absolgué.

Secció quarta. — No hi havia assenyalaments.

VARIA

L'assassinat dels germans Badia

El fiscal demana que la causa sigui arxivada

El fiscal ha informat en el sumari que el Jutjat número sis trameté amb motiu de l'assassinat dels germans Badia.

D'acord amb el jutge, demana el sobreseiment provisional de la causa, i que aquesta sigui arxivada.

El Tribunal de la Secció Quarta ha de dir la darrera paraula sobre aquestes peticions.

L'atemptat frustrat contra el coronel Moracho

Davant el Jutjat número onze declararen ahir diversos testimonis presencials de l'atemptat frustrat contra el coronel Crispul Moracho. No aportaren dades d'interès, tota vegada que no veieren els individus que llançaren les bombes.

També declararen uns quants testimonis més, els quals digueren que Emili Solano no era al lloc on va ocórrer el fet.

Després d'aquestes declaracions el jutge ordenà que quedés sense efecte la detenció de Solano pel que es refereix al fet esmentat. Queda, no obstant, detingut pel delicte de tinença il·lícita d'arma, i a la disposició del Jutjat número quatre.

Hom manté el processament de Maria Illa

El Tribunal de la Secció Segona ha dictat el veredicte en l'incident d'apellació interposat per la defensa de l'ex-lotera Maria Illa contra els autos de procesamente dictats pel Jutjat pels supossats delictes de malversament i alçament de béns.

El Tribunal, d'acord amb la tesi del fiscal i del jutge, manté aquests procesaments.

*

Al magatzem propietat del senyor Emili Flequer Serra, del carrer de la Diputació, 315, penetraren els lladres, els quals s'emportaren peces de rayon per valor d'unes set mil pessetes.

Assenyalaments per a avui

AUDIENCIA TERRITORIAL

Sales primera i segona. — No tenen assenyalaments.

AUDIENCIA PROVINCIAL

Secció primera. — Dos orals per lesions contra Manuel Amargós i Esteve Rius. — Dos orals per danys i injúries contra Baptista Casaur i Joan Sanç, respectivament.

Secció segona. — No té assenyalaments.

Secció tercera. — Tres orals per estafa contra Amadeu Espasa, Isidre Terrader i Pere Pallarès. — Un oral per lesions contra Josep Canyelles.

Secció quarta. — Divorci: Carme Tolosa contra Frederic Mateu.

TRIBUNAL D'URGENCIA

Secció tercera. — Un oral per tinença d'arma de foc contra Andreu Campos.

BUTLLETI ESCOLAR

Important acord del Deganat de Mestres de Barcelona

El Deganat dels Mestres Nacionals de Barcelona ha aprovat, per unanimitat, la proposició següent:

"El Deganat de Mestres Nacionals de Barcelona condemna els fets vandàlics que tingueren lloc a la nostra ciutat per a privar que els mestres que volien exercir un dret que els era reconegut per la llei, poguessin actuar en els cursets-oposició per a proveir les sis mil places de mestres anunciades.

Demana als excellentíssims senyors director general de Primer Ensenyament i ministre d'Instrucció Pública de la República que s'obri una informació severa on puguin posar-se en clar totes les violències portades a terme i els autors o inductors d'aquestes violències.

Sancions severíssimes per als que volen actuar de formadors i educadors del poble i comencen la seva actuació, privant el compliment de la llei, valent-se de les més baixes coaccions i atropellaments.

Que es respectin els drets dels que volien actuar en els dits cursets i no ho pogueren fer per la indefensió en què se'ls deixà abandonats.

Que es verifiqui immediatament la substitució de l'ensenyament religiós; però que els mestres encarregats de portar-la a terme tinguin la solvència moral i intellectual que els fets ocorreguts demostren dels actes que han escandalitzat la pública opinió.

Que s'obri expedient per a posar en clar els càrrecs que el senyor Maurin feia als vocals dels Tribunals, per si algun d'ells tingué part en l'organització dels fets deplorables ocorreguts."

L'homenatge al doctor Josep Trueta

Com ja avançàvem en la nostra edició d'ahir, dijous, a les deu del vespre, tingué lloc al Saló de Festes de l'Hotel Ritz l'àpat d'homenatge al doctor Josep Trueta amb motiu d'haver estat elegit per a ocupar el càrrec de cap dels Serveis de Cirurgia de l'Hospital de la Santa Creu i Sant Pau, vacant per la mort del doctor Ribes i Ribes.

L'acte transcorregué en tot moment en la més franca cordialitat i companyonia, i hi assistiren nombrosos amics i companys, que posaren de relleu la gran simpatia que té entre els metges barcelonins el doctor Trueta.

Presidiren el banquet, juntament amb l'homenatjat, el doctor Corachan, conseller de Sanitat; doctor Joaquim Trias Pujol, degà de la Facultat de Medicina; doctors Valero, Ruiz Guilera, Gallard, Grossa, Guilera, Oliver Gomà, Esquerdo i Quatrecases. Entre els assistents recordem els doctors Lluís Savé, Pere Babot, Cabrer, Muñoz Escoda, Rabassa, Alba, Prim, Monegal Cerdà, Cavanilles, Trias Maixencs, Aluia i molts més.

A les postres el doctor Cabrer, en nom de la Comissió Organitzadora de l'àpat, llegí les adhesions, molt nombroses, entre les quals recordem les dels patrons de la Universitat Autònoma doctors Antoni Trias i Pujol i August Pi i Sunyer. Després el mateix orador es referí als mèrits del seu company doctor Trueta, i recordà diversos episodis de la seva vida d'estudiant, que sempre l'havien considerat com a home d'ideals, com el seu malaguanyat pare. Parlà també del seu treball al costat del doctor Corachan, i acabà dient que en el càrrec que anava a ocupar treballés per la Medicina catalana i per la Pàtria.

Els doctors Rabassa, Prim i Brossa parlaren breument, i exposaren els mèrits professionals de l'homenatjat i el felicitaren amb motiu d'haver estat elegit per a tan important càrrec.

Seguidament el doctor Trias Pujol féu un breu discurs, recordant la seva amistat amb el doctor Trueta, el qual conegué quan era un estudiant que ja es destacava pel seu talent; després ha seguit la seva feina amb la immillorable orientació del doctor Corachan. Avui he de dir que el seu èxit ho és a la vegada de la nostra Facultat de Medicina, i en nom d'ella felicito cordialment el doctor Trueta pel seu triomf.

Després el doctor Oliver Gomà, cap del Cos Facultatiu de l'Hospital de la Santa Creu i Sant Pau, donà la benvinguda al doctor Trueta, escollit com el millor metge cirurgià per un Tribunal aconsellat pels propis metges.

Acte seguit el doctor Corachan, molt emocionat, digué que en aquell acte ell sentia un goig i una recança, ja que veia sortir de casa seva un fill, encara que per a ocupar un bon lloc; es referí al treball del doctor Trueta a casa seva durant llargs anys, i digué que el considerava com el seu fill espiritual. Estic, però, convençut — afegí — que l'emancipació li servirà de superació.

El doctor Trueta se'n va a ocupar un lloc a la casa on jo vaig néixer, i precisament el lloc del meu mestre doctor Ribes i Ribes. Ocuparà aquest lloc el doctor Trueta no pas pel sistema de les oposicions, sinó pel mètode propugnat per les entitats mèdiques.

Permeteu-me, per acabar, que aixequi la meva copa pel nostre Sindicat, per l'Hospital de la Santa Creu i pel nostre estimat amic al qual tributem aquest just homenatge.

Finalment parlà el doctor Trueta, que començà expressant la seva joia de veure's rodejat de tan bons companys. Digué que en ell hi havia dues personalitats: una, girada al passat, amant de la tradició, i l'altra de cara a l'esdevenidor. La primera em recorda en aquests moments la figura del meu pare, el concepte cavalleresc del món del qual he heretat; també porto a la memòria els anys de treball que he passat al costat del doctor Corachan. Precisament ara fa quinze anys que fèiem un homenatge al doctor Corachan, i al seu costat seia el doctor Ribes i Ribes, i recordo que el meu mestre va llegir el seu iurament de fidelitat a la memòria d'aquest darrer, i jo aprofito l'avinentesa de pronunciar en aquest acte el meu iurament de fidelitat al doctor Corachan. (Aplaudiments.) També aprofito l'ocasió de dedicar un record al mestre del meu mestre, el doctor Ribes i Ribes.

I quant a la meva segona personalitat, m'inspira l'ambició d'ésser, que es paga amb obres, pel desig de perpetuar-se. A mi m'encoratjarà l'exemple diari del meu mestre i el seu amor a la terra, perquè si la Ciència no té Pàtria, l'home de Ciència, sí.

I permeteu-me d'acabar amb un brindis que dedico a l'amor filial, a la veneració als mestres i a la nostra terra, l'estimada Catalunya.

Llargs aplaudiments coronaren l'homenatge al doctor Trueta.

Declaracions del Rector de la Universitat, doctor Bosch Gimpera

Ahir el doctor Pere Bosch Gimpera, rector de la Universitat Autònoma, rebé els periodistes per tal d'acomiadar-se oficialment d'ells fins al proper curs acadèmic.

Els repòrters aprofitaren l'ocasió per a donar les gràcies al rector de la Universitat per la magnífica excursió a Empúries amb què els havia obsequiat el dilluns passat, i la conversa es derivà cap a la conveniència de procurar una millora de la carretera que hi condueix, ja que en sortir de la general de França, el camí està en males condicions, i no facilita pas el viatge cap a la meravellosa població.

Parlant de qüestions generals de la Universitat, el doctor Bosch Gimpera informà els periodistes que aviat seria aprovat l'Estatut Universitari i convenientment reformat i que, quant a l'habitació del Palau d'Arquitectura per a serveis universitaris, s'estava resolent ràpidament la qüestió econòmica. En aquest sentit el doctor Bosch feu un gran elogi dels consellers de la Generalitat senyors Gassol i Mestres per la collaboració que presten a la Universitat.

Finalment un periodista interrogà el rector sobre el plet dels mestres cursetistes, al qual respongué que ell no tenia res a veure amb el problema i que es tramitava a la Direcció General de Primer Ensenyament i al ministeri d'Instrucció, però com sigui que l'havia visitat un grup de senyoretes cursetistes demanant-li que s'interessés pel problema, demanaria a Madrid la seva ràpida solució.

Associació Protectora de l'Ensenyança Catalana

Llista de subscripció a favor de les Colònies Escolars. — La subscripció que l'Associació Protectora de l'Ensenyança Catalana ha obert a favor de les Colònies Escolars que organitza per als alumnes de les escoles catalanes, ha trobat molt bon acolliment. Per poc que l'aportació dels catalans continuï amb la mesura d'aquests darrers dies, la Comissió Organitzadora confia reeixir en els propòsits que s'havia fet a l'iniciar-la.

Heus ací la darrera llista de donants que ha estat publicada:

Imprenta Elzeviriana, Josep M. Pi i Sunyer, F. Andreu Barber, Maria Aguader, Jaume Sans, Xavier Noguers, Rafel Cosí, A. Gilabert, Joan Cases, Ramon Puncernau, Antoni Gallard, Lluís Guarro, Benet Ciurana, Joan P. Fàbregues, A la memòria de J. Ruiz i Porta, Maria Eulàlia Ruiz, Josep Oriol Ruiz, Associació Obrera de Concerts, Emili Combalia, Penya de Viatjants de Gràcia, Pere J. Girona, Marcel Bosch i Roca, Joan Subirachs, M. E. F. Aleu Domingo i Companyia, Una vilafranquina catòlica, Rosa Mascaró de Sants, Oriol Sants, Josep Sants, Sindicats de Metges de Catalunya, Tomàs Pi, Panadès i Carbó, Ramon Torner, Francesc Broggi, Antoni Noelle, Josep Sunyol, Josep Carner, Jaume Carner, Ramon Soler, Jaume Mestres, Maria López, Josefina López, Encarnació Borrell de López, Jaume Esteve, doctor Gonzàles Móra, Josep Ventosa i Roig, Felip Puig, Antoni Miquel, senyora Estragués, Marcel·lí Curell, Ferran Montserrat, Joan Sala, Joaquim Guardiola i Tomàs Briansó.

La subscripció continua oberta a les oficines de la Protectora i a les llibreries Catalònia, Bastinos i Verdaguer, i al despatx del tresorer de la Comissió, senyor Josep Botey, carrer Bruc, número 44.

Cursos de català. — Vist l'èxit d'inscripció assolit pel curset preparatori d'estiu que ha organitzat aquesta Associació, ha estat acordat en principi d'organitzar-ne un altre també preparatori, el qual es donarà els dilluns i dimecres de vuit a nou del vespre.

Les persones que els pugui interessar poden demanar detalls a les oficines de la Protectora, carrers dels Arcs, 1, principal. Telèfon 3862.

Darres socis ingressats a la Protectora. — El Consell Directiu de l'Associació Protectora de l'Ensenyança Catalana, en la seva darrera sessió, aprovà l'ingrés de 98 socis nous. Heus ací el detall per poblacions: "Socis individuals", Barcelona, 36; Valls, 9; Reus, 8; Begues, 7; Montblanc, 6; Badalona, 5; Mataró, 4; Terrassa, 3; Avinyó, 3; Colònia Güell, 2; Figueres, 2; Bellpuig, 1; Cornellà de Llobregat, 1; Igualada, 1; Gandesa, 1; Montgat, 1; Ulldemolins, 1, i Urgell, 1. "Socis col·lectius", 5. Total: 98 socis ingressats.

PARIS
HOTEL MONT-THABOR
4, RUE MONT-THABOR
Molt cèntric - Prop de l'Opera
MODERN I ECONOMIC
180 habitacions - 100 banys
Hi trobareu tota mena de facilitats, per ésser
Gerència catalana
PROPAGUEU-LO!

Noticiari

Felicitacions al rector de la Universitat Autònoma. — Entre les nombroses felicitacions que rep aquests dies el doctor Bosch Gimpera, amb motiu d'haver estat nomenat doctor "honoris causa" de la Universitat de Heidelberg, cal destacar les del President de la Generalitat, senyor Companys, i el conseller de Cultura, senyor Ventura Gassol.

Les visites al rector de la Universitat. — Es prevé al públic que el rector de la Universitat Autònoma, durant els mesos d'estiu únicament rebrà al públic els dimarts, de dotze a una del migdia.

Escola d'estiu. — El dia 22 d'aquest mes tindrà lloc la inauguració de l'Escola d'Estiu d'enguany. Des d'aquest mateix dia es professaran els diversos cursets anunciats. A la Secretaria de l'Escola Normal de la Generalitat (Urgell, 187) facilitaran tota mena de dades complementàries sobre acoblament de cursos, honoraris, etc., així com els detalls de l'inscripció especial als cursos de caràcter pràctic.

Curset d'Ido. — Començarà properament a la Societat "Adavane" (Gravina, 1). Per a inscripcions al Secretariat tots els dimarts i dijous, de vuit a deu.

Associació Cultural Femenina. — Aquesta entitat ha organitzat un curset de música a càrrec del mestre Juli Pons. Per a inscripcions, al Secretariat, Santa Tecla, 3, quart.

Colònia Infantil de Vacances de l'Orfeó Gracienc. — Pròximament sortirà cap a les Franqueses del Vallès la Colònia Infantil, que per quarta vegada ha organitzat l'Orfeó Gracienc. Aquest any, per primera vegada, sortirà a mig agost una segona tanda de nenes.

Les amenaces de la Fai

LA RAMBLA recull les amenaces fetes per la F. A. I. al través de Solidaridad Obrera *a LA PUBLICITAT en general i al nostre company Josep Maria Planes en particular, i s'adreça a les autoritats competents perquè en prenguin bona nota:*

"Com que "Solidaridad Obrera", emprant el seu lèxic acostumat de valent que sap que les autoritats judicials que l'han servida (1), continuaran servint-la, havia escrit, en forma anònima, que "haria enmudecer" els periodistes que cridaven l'atenció del públic sobre el fet que haguessin estat alliberats els quatre detinguts per l'assassinat dels germans Badia, el nostre company de LA PUBLICITAT Josep Maria Planes, que es consider

GENERALITAT DE CATALUNYA

PRESIDÈNCIA

DECLARACIONS DEL SEÑOR COMPANYS

El President voldria aprovar la llei electoral i la de censos abans de les vacances parlamentàries

Ahir al migdia el senyor Companys va conversar un moment amb els informadors, als quals féu les declaracions següents:

—Suposo que el meu secretari — va començar dient el senyor Companys — ja us haurà donat compte de les visites que he rebut aquest matí. He hagut de sortir un moment per una qüestió particular i no hi ha cap notícia que tingui un interès informatiu.

—¿Acabaran aviat les tasques parlamentàries? — ha preguntat un periodista.

—Duraran encara un temps. Naturalment que aprovats els projectes més interessants, jo desitjaria, si és possible, que s'aprovés el projecte de llei electoral i el projecte de llei de censos. Això dependrà de les facilitats que doni el mateix parlament per la discussió d'aquestes lleis. Després, jo crec que les vacances han d'ésser curtes, el més curtes possible.

—Així creu que no hi haurà vacances fins després d'aprovada la llei electoral?

—Jo no puc dir-ho d'una manera exacta. Depèn dels altres més que de mi; depèn que no es facin discursos llargs, però de totes maneres repeteixo que crec que les vacances han d'ésser molt breus.

—¿El senyor Martí Esteve ha promès el càrrec de diputat a Corts, és que els altres membres del Govern de Catalunya també el prometren?

—El senyor Martí Esteve no és diputat al Parlament de Catalunya i, per tant, no té aquesta incompatibilitat que tenen els altres membres del Govern i, per això, va prendre possessió del càrrec. Quant als altres, prefereixo no parlar-ne, perquè no vull prejutjar la tasca de la Comissió d'Incompatibilitats.

—S'augmentarà el preu del pa? — ha preguntat un altre periodista.

—Això és una cosa del conseller d'Economia. Però per a mí això és una cosa vedada.

—¿Es mantindran les multes que s'han imposat als flequers de Catalunya, amb motiu de no respectar les taxes decretades pel conseller d'Economia, tota vegada que el ministre d'Agricultura a Madrid les ha perdonades?

—Això s'haurà d'analitzar en cada cas. I la gent s'ha d'acostumar a complir les lleis, perquè com que en la majoria dels casos es perdonen les multes, les sancions perden la seva efectivitat.

Un periodista s'ha queixat de la censura i el President ha respost que en tot això que es refereix a política general de l'Esquerra donaria instruccions per tal que se'n pogués parlar amb àmplia llibertat.

El problema del carbó mineral

L'Honorable Senyor President de la Generalitat i el conseller de Finances reberen la visita d'una Comissió de representants de les entitats productores, venedors i consumidors de carbó mineral, que exposaren la situació que travessa aquella indústria a causa de les disposicions ministerials que l'afecten, i demanant-los el seu suport per tal que es deixi en suspens un Decret publicat darrerament a la "Gaceta" establint una organització comercial per a la venda en comú dels carbons i que en el successiu no es regulin producció, venda i consum d'aquest producte sense que siguin escoltades les veus dels elements interessats.

El senyors Companys i Martí Esteve els prometeren ocupar-se d'aquest important afer.

★

Conclusions dels fadrins pintors. — Visitaren el President de la Generalitat una Comissió del Sindicat de Fadrins Pintors (U. G. T.) per tal de ferli a les mans les conclusions aprovades en el míting celebrat darrerament.

Les esmentades conclusions fan referència, d'una manera especial, a facilitar treball als obrers del ram que es troben en atur forçós.

"Butlletí Oficial". — Disposicions principals:

Justícia i Dret. — Concurs per a la provisió de dues places de magistrat de l'Audiència de Lleida i una de magistrat de la de Girona.

Governació. — Ordre designant les persones que constituiran el Jurat especial segons l'article quart de la Llei del 13 de juny proppassat sobre illegalitat dels acords de les autoritats i organismes de nomenament governatiu que regiren la vida municipal catalana durant el període comprès entre el 6 d'octubre del 1934 i el 19 de febrer d'enguany.

Ordre atorgant un nou termini de trenta dies als alcaldes i als presidents de Juntes veïnals o administratives de Catalunya perquè contestin el qüestionari referent a béns comunals que fou inserit com a anex de l'Ordre del 2 de juny proppassat.

Ordre convocant, per al 19 del mes corrent, el referèndum sol·licitat per a la revocació global del mandat atorgat als consellers de l'Ajuntament de Llivia, d'acord amb la legislació vigent.

Finances. — Decret autoritzant el conseller de Finances per a presentar al Parlament de Catalunya un Projecte de Llei relatiu a l'aprovació del Pressupost extraordinari d'Obres i Sanejament i del també extraordinari d'ampliació del de liquidació de crèdits del 1934, formulats per l'Ajuntament de Barcelona.

Ordre donant publicitat a la del Ministeri d'Indústria i Comerç de la República, del 24 de juny proppassat, per la qual són suspeses en totes les regions sureres les operacions de crema i poda d'arbreda i arrabassada de matolls fins a la tardor.

Treball. — Ordre resolent que els treballadors de la casa "Nuevo Vulcano", de Barcelona, que hi treballen sense interrupció dintre l'espai de temps comprès entre nou mesos i trenta-dos anys han d'ésser considerats com a treballadors contractats per temps indefinit.

Ordre de cessació dels actuals president i vice-president de l'Agrupació Administrativa de Jurats Mixtos de Lleida i reposant en aquests càrrecs els senyors Robert Pereña i Reixachs i Josep Soler i Rocafull.

Departament de Sanitat i Assistència Social. — Lluita antivenèria. — Anunci de celebració dels exercicis del concurs-oposició per a la provisió d'una plaça de metge de la Lluita Antivenèria i Antileprosa de Reus.

Departament de Treball. — Anunci del Tribunal del Concurs per a la provisió de la plaça de professor titular de l'ensenyament de Tecnologia i Organització Industrial, convocant els concursants per al dia 13 del mes corrent.

CONSELLERIA DE SANITAT

El doctor Corachan en visita d'inspecció. — El conseller de Sanitat i Assistència Social, doctor Corachan, ha començat a realitzar les visites als Hospitals i Centres d'Assistència Social de Barcelona i comarques. Aquesta mateixa setmana visità Vilafranca, on es féu càrrec dels serveis i dependències de l'Hospital Comarcal.

Al mateix temps, el seu secretari, el doctor Valero Ribes, es presentà a Terrassa per tal de visitar l'Institut de Puericultura, la Guarderia de nens, l'Hospital i el local de la Creu Vermella.

Abans-d'ahir, dijous, fou visitada pel conseller la Casa de Caritat de Barcelona, i en visites successives hom proposa fer-ho amb la Casa de Maternitat i altres centres d'assistència social, entre ells els de Tarragona i Reus, de les quals anirem donant detalls.

CONSELLERIA DE TREBALL

Les Empreses de Gas i Electricitat van visitar el Conseller i li digueren que no creien oportú examinar les noves bases presentades

El conseller de Treball va dir ahir al migdia a la premsa que havia rebut la visita d'uns representants de la Catalana de Gas i Electricitat, Cooperativa de Fluid Elèctric i Regs i Força de l'Ebre, amb els quals havia canviat impressions sobre les bases de treball que han presentat els obrers de llum i força.

Diuen aquestes empreses que per estar encara vigent el contracte de treball establert amb els obrers, la vigència del qual acabarà el dia 31 de desembre d'enguany, no consideren oportú examinar i discutir les noves bases per considerar que no és el moment d'entrar a fons en aquesta qüestió.

Jo els he respost—continuà dient el conseller—que faria estudiar aquest afer a l'assessoreria jurídica del Departament. Del resultat d'aquesta informació en sortirà l'actitud a adoptar.

Per haver arribat a un acord han desistit d'anar a la vaga els obrers dels dipòsits del ferrocarril de Lleida.

Els obrers de la construcció de Tarragona han presentat bases de treball i ofici de vaga.

Han presentat noves bases de treball, sense ofici de vaga, els obrers de les fàbriques de gènere de punt de Lloret de Mar, afectes al Sindicat Unic. Avui han començat a discutir-se aquestes bases a la Delegació de Treball, a Girona.

El conflicte dels obrers de transports de Calella i Pineda ha quedat resolt i resta sense efecte l'anunci de vaga.

CONSELLERIA DE GOVERNACIÓ

El senyor Espanya parlà de la denúncia feta per "La Rambla" sobre permisos d'arma

Ahir al migdia el senyor Espanya rebé els periodistes i els manifestà que volia referir-se a la notícia donada per "La Rambla", fa uns quants dies, sobre la concessió del permís d'arma a una persona pertanyent al Sindicat Lliure.

—Amb el major desig d'informar-me personalment, i després d'haver rebut la visita del propietari i director de la dita publicació, al qual vaig invitar que m'acompanyés per poder saber el que hi havia sobre la denúncia.

El resultat de la informació és el següent:

En primer lloc m'he de ratificar que és fals que jo hagués tingut participació, ni directament ni indirectament, en el fet que denuncia el citat periòdic.

L'ocorregut fou que un senyor, utilitzant el nom d'un policia de l'Estat que exerceix un càrrec prop d'una autoritat de la República, demanà al funcionari encarregat de la revisió de llicències que firmés aquella revalidació. Per la qualitat de la persona que ho sol·licitava s'efectuà així, revalidant una llicència concedida per una altra autoritat de la República.

Aquest funcionari de la Generalitat, que s'havia rivalidat, s'adonà de la perfilla llicència i en fer examen dels noms que s'havia rivalidat, s'adonà de la persona que es tractava. Al cap de poques hores el mateix funcionari visità el comissari general, senyor Escofet, el qual acabava de prendre possessió del càrrec, i li donà compte del succeït. Es retirà el permís i l'arma, complint així el que havia estat ordenat per mi.

Algunes persones han cregut que les qualificacions que vaig dirigir l'altre dia anaven dirigides contra "La Rambla". He d'aclarir que no anaven contra "La Rambla", ni contra cap dels que hi escriuen, sinó contra la persona que cometé la fellonia de donar la notícia.

He de dir també que s'ha demostrat la bona fe del diari denunciant en donar la notícia, i també que a la Comissaria General d'Ordre Públic hi ha persones de bona fe que compleixen amb el seu deure i altres que van directament per perjudicar el Govern de la Generalitat si bé és veritat que a aquestes persones els queda poc temps d'estada a Catalunya.

El senyor Espanya digué que s'ha solucionat una vaga a Lleida i que ha quedat aturat el conflicte del moll

Ahir al migdia el senyor Espanya manifestà als periodistes que havia rebut la notícia que el Comitè Central de l'Aliança Marítima, que radica a Madrid, havia enviat un telegrama a les organitzacions obreres del port, ordenant que retiressin els oficis de vaga que tenien presentats, per haver pres l'acord de prendre part en la Conferència de Madrid, entre patrons i obrers, per tal de resoldre totes les qüestions pendents.

Per tant, aquesta vaga, per ara, no tindrà efecte, i estava anunciada per al dia 15.

Digué que a Lleida s'havia plantejat una vaga entre els obrers dels dipòsits de màquines de les estacions, la qual s'havia estès a Osca i a altres estacions. Afegí que havia quedat resolta.

CONSELLERIA D'ECONOMIA I AGRICULTURA

L'administració de l'Aeroport Marítim torna a ésser a càrrec de la Generalitat

El Govern de la Generalitat de Catalunya, per mediació de la Conselleria d'Economia i Agricultura, ha vingut realitzant reiterades gestions prop del Govern de la República a l'objecte d'obtenir, a favor de la nostra regió, el reintegrament de diversos serveis que, a l'empar del règim d'excepció a què fou sotmesa Catalunya, havien estat arrabassats a la Generalitat, i entre els quals figuren, en un pla d'interès primordial, els Serveis d'Aeronàutica.

Aconseguida la reivindicació dels drets autonòmics i reintegrats, en part, els esmentats serveis —com ho demostra el fet d'haver estat retornat a la Generalitat l'Aeròdrom "Barcelona" del Prat de Llobregat—, el conseller d'Economia i Agricultura ha laborat incansablement perquè el restabliment de la normalitat a Catalunya fos una realitat i perquè la regió autònoma vingués novament en possessió d'allò que, per raons de competència legal, li correspon; i ha gestionat també, en conseqüència, el reintegrament de l'Aeriport Marítim.

Aquestes gestions del conseller d'Economia i Agricultura, han donat un resultat molt satisfactori, i en virtut de recent disposició de la Direcció General d'Aeronàutica, els Serveis d'Aeronàutica de la Generalitat ahir es feren altra vegada càrrec de l'Administració de l'esmentat Aeriport Marítim, i per tant, des d'ahir, les funcions de despatx d'hidroavions i tots els altres tràmits inherents a l'activitat i al tràfic que en ell s'operen tornen a estar sota el control del Govern de la Generalitat de Catalunya.

ACCIO CATALANA REPUBLICANA

Noticiari del Partit

COMITE COMARCAL DE BARCELONA - CIUTAT

Hom convoca els delegats, per a avui, dissabte, dia 11, a dos quarts de vuit del vespre.

A. C. R. DE SANT MARTI

Avui, dissabte, dia 11, a les deu de la nit, es constituirà la Joventut d'Acció Catalana Republicana de Sant Martí en l'estatge de l'entitat, carrer Muntanya, 7 i 9, amb el següent ordre del dia:

a) Aprovació d'Estatuts.
b) Nomenament del Consell Directiu.
c) Precs i preguntes i discussió de proposicions presentades.

Hi son invitats socis i simpatitzants.

A. C. DE SANT CUGAT DEL VALLES

Ens comuniquen de Sant Cugat del Vallès que un grup important de joves de la nostra vila han enviat un escrit assabentant-nos que han pres la decisió d'ingressar en bloc a A. C. R. de la localitat. No cal dir com hem rebut la comunicació del dit cercle; tots ells joves de vint a trenta anys, nets de tota concomitància política i d'un esperit netament catalanista. Així mateix també han ingressat valuosos elements procedents d'altres partits polítics i republicans.

Hi ha un gran entusiasme, i es fan els treballs necessaris per tal d'adquirir un nou local social, la data de la inauguració del qual anunciarem oportunament.

— El dilluns vinent, dia 13, a la vetlla, ens visitarà l'actiu i fervent Armand Obiols, acompanyat d'alguns membres del Consell Executiu de Sabadell per tal de tenir un canvi d'impressions envers la campanya de propaganda de l'ideari del nostre partit a la comarca del Vallès; aprofitarà aquesta avinentesa per dirigir la paraula als nous socis i a la joventut, car ell ha tingut una part molt activa en la reorganització de la nostra entitat, tasca portada a cap junt amb el conseller-regidor de la nostra vila Francesc Ribes, Josep Alemany, Tomàs Fàbregues i Joan Cortadillas.

CARNET DE POLITICA

CLAUDI AMETLLA I EDUARD RAGASOL DE RETORN A BARCELONA

Ahir arribaren a Barcelona, en l'exprés de Madrid, els nostres amics els diputats a les Corts de la República senyors Claudi Ametlla i Eduard Ragasol.

També arribaren els senyors Fernando de los Ríos, Arturo Menéndez, Vidal i Guardiola i Portela.

"SETMANA CONTRA LA GUERRA"

El Comitè Organitzador de la "Setmana contra la Guerra" fa avinent a totes les entitats i als particulars que s'han adherit a la seva campanya, en la impossibilitat de fer-ho particularment, que cada dia, de les set a les deu de la nit, a la seva secretaria, Carme, 30, rebrà totes les iniciatives que puguin ajudar al millor èxit de la campanya. Adverteix també que les liquidacions per les invitacions als diferents actes s'hauran de fer el dia abans del que tingui lloc l'acte.

NOTICIES SOLTES

Ens comunica el C. D. del Centre Republicà del Poblet que per a demà, diumenge, dia 12 del corrent, ha organitzat una visita col·lectiva al Parlament de Catalunya, invitant tots els socis i simpatitzants a assistir-hi. Se sortirà de l'estatge del Centre (València, 455), a dos quarts d'onze del matí.

— S'avisa als que tinguin joies empenyorades a la Caixa d'Estalvi i Mont de Pietat (Central) les dates de renovació de les quals siguin anteriors al 10 de setembre últim, inclusiu, que en la subhasta pública que se celebrarà en aquest Mont de Pietat el dia 14 d'aquest mes, es procedirà a la venda de les penyores dels préstecs números 26574 al 100.000 i del 1 al 64451 que no hagin estat prorrogats, desempenyorats o venuts anteriorment.

— Demà, diumenge, dia 12, a la una de la tarda, tindrà lloc l'acte de clausura del IV Saló Internacional d'Art Fotogràfic que se celebra en els salons de la Casa de l'Ardiaca (Santa Llúcia, 1), organitzat per l'Agrupació Fotogràfica de Catalunya.

— Avui, dissabte, a les cinc de la tarda, tindrà lloc a la plaça de Ríus i Taulet el lliurament de les guardioles als infants de les escoles de la barriada, que gentilment ofereix el Comitè de Fires i Festes de Gràcia a la mainada. El que es recolli, el dia que sigin trencades, serà per a engrossir la subscripció oberta per a l'Homenatge a la Vellesa, amb el nom "Els infants graciencs per als seus vells". A l'acte d'aquesta tarda hi haurà una sessió de titelles i una elevació de bombes, amb una de gran volum figurant una guardiola. Es d'esperar que la plaça del Campanar de Gràcia es veurà avui curulla d'infants per a obtenir la guardiola. Al mateix temps seran facilitades les bases per als Concursos infantils d'Història i de dibuixos de Gràcia.

ES VEN MAQUINARIA

amb motor gas pobre Luther 425 HP. Gasòmetre Luther de 540 HP. Alternador Westinghouse 250 quilovats, i material complementari.

APARTADO 54 — ALMERIA

— Tal com hem vingut anunciant, demà, diumenge, tindran lloc els actes commemoratius del II Aniversari de la fundació del "Sindicat de Cecs de Catalunya" i d'homenatge al seu fundador i primer president, senyor Roc Boronat.

L'ordre d'aquestes festes, segons ens comunica el Comitè Organitzador, és:

A les onze del matí, i davant l'Honorable President de la Generalitat i altres autoritats de Catalunya, serà hissada, per primera vegada, la bandera del Sindicat.

Seguidament es lliurarà la primera medalla d'or al fundador i primer president de l'Institució i es descobrirà el bust de pedra de l'homenatjat, executat per l'escultor Víctor Morer, i es faran parlaments. Aquests actes tindran lloc al local social del Sindicat, Passatge de la Pau, 7.

A dos quarts de dues de tarda, banquet de germanor a Roc Boronat, al vestíbul del Palau de Projeccions de Montjuic.

A dos quarts de cinc, al teatre del mateix Palau, extraordinària representació de l'obra "La dida", de Frederic Soler (Pitarra), i "La barca dels afligits", d'Apeles Mestres, per la Companyia Catalana de Drama i Comèdia, sota la direcció d'Enric Lluelles.

Per deferència a l'entitat organitzadora, l'eminent actor Enric Borràs i l'exímia cantatriu Carme Gràcia, acompanyada pel concertista Francesc Figueres, actuaran en un magnífic Fi de Festa. Els actes seran radiats. Tenen anunciada la seva assistència, ultra les autoritats de Catalunya, el ministre de treball de la República, senyor Lluhí, i el sots-secretari de Sanitat i Beneficència, senyor Tomàs i Piera.

VIDA CORPORATIVA

Arbitris de millores Sants i les Corts. — Es convoca els propietaris afectats dels carrers de Vallespir, Galileu, Cabestany, Déu i Mata, Remei, Masferrer i places de la Concòrdia i Comes, demà, diumenge, dia 12, a dos quarts de deu del matí, al Casino de les Corts (Cabestany, 7), per donar-los compte definitiu de l'assumpte, assenyalant ensems els dies de pagament amb les rebaixes obtingudes.

NOTES DEL MUNICIPI

La Unió de Venedors felicita el senyor Hurtado

La Unió General de Venedors dels Mercats de Barcelona, satisfeta per les darreres disposicions del conseller regidor de Proveïments ordenant el compliment de les Ordenances municipals, referent-se a l'abusiu nombre de carretons de fruites i verdures que s'estacionaven al carrer de Borrell, pels voltants del mercat de Sant Antoni, ha acordat felicitar-lo.

★

El monument a Guimerà. — Ahir visitaren l'alcalde accidental, senyor Ventós, els representants de la Comissió que s'ha constituït per tal d'accelerar els treballs amb l'objecte que ben aviat sigui un fet l'erecció i consegüent inauguració del monument a Guimerà.

Demanaren al senyor Ventós l'ajut del Govern de la ciutat per a portar a efecte, tan aviat com sigui possible, el que fins avui no ha passat d'ésser un projecte, i el senyor alcalde accidental els prometé ocupar-se'n amb tota simpatia.

Exposició d'un projecte. — Durant deu dies estarà exposat a Obres Públiques i Eixample el projecte de modificació de línies en el xamfrà limitat per l'Avinguda del 14 d'Abril i carrer de Buenos Aires.

La Memòria de l'Escorxador. — Ha estat lliurada a la Premsa la Memòria anual de l'Escorxador corresponent a l'any 1935, redactat pel director de l'establiment, senyors A. Sabaters i Mallo. S'especifiquen en ella totes les operacions de l'Escorxador, que donen un resultat total de 1.044.323 caps, amb 57.964.054 quilograms, i per altres conceptes, 2.654 caps que pesen quilograms 112.978, pels quals es recaptaren, per arbitris directes, 3.963.868'75 pessetes i 12.265.589'44 per arbitris directes. Foren decomissats durant l'any 1.264 caps de bestiar divers.

Després de les xifres, completíssimes, el senyor Sabaters fa una exposició plena de consideracions pintoresques en les quals fa la crítica dels serveis tal com estan organitzats, en la qual propugna i recomana la construcció del nou Escorador.

LES SARDANES

A SANTA COLOMA DE GRAMENET

Avui, dissabte, a les deu del vespre, tindrà lloc una selecta audició de sardanes a l'Avinguda de la Republica (placeta d'En Manelic), havent contractat l'Associació Amics de la Sardana la prestigiosa cobla Albert Martí, la qual executarà en el seu programa dues estrenes: "Retorn a la pàtria", del mestre Paulís, i "Si calc, no m'axeco", del mestre Rossell, aquesta darrera d'èxit esclatant.

Una vetllada a la memòria de l'explorador català Miquel Riffós

Dijous a la nit, a l'Agrupació Catalana d'Amèrica, tingué lloc, amb assistència del conseller de Cultura, senyor Ventura Gassol, una vetllada a la memòria del que fou gran català i heroi de la primera empresa colonitzadora a l'Argentina, Uruguai i Paraguai, Miquel Riffós.

A l'acte assistiren també els doctors Serra Hunter, Soler i Pla, Carreres Valls i Murillo i els senyors Fontbernat, Riera i Puntí i Latorre, que ocuparen la presidència. Van fer ús de la paraula els senyors Serra Hunter, Soler i Pla i Carreres Valls, i es llegiren bon nombre d'adhesions.

Va parlar en últim terme el senyor Ventura Gassol, que fou acollit amb grans aplaudiments. El senyor Gassol digué que es portava la representació del Govern i que aquell acte li recordava els moments més heroics de la seva vida i que li feia l'efecte que tornava per terres d'Amèrica acompanyat del gran Francesc Macià.

Continuà parlant dels catalans d'Amèrica i s'adreçà al doctor Murillo, de l'Havana, que es trobava allí present, i li expressà la seva fervorosa admiració, com a símbol que significava de tots els seus companys. Afegí que en tornar a la seva pàtria portés la salutació més afectuosa del Govern de Catalunya per a aquelles llunyanes terres. (Aplaudiments.)

Acabà el senyor Gassol, després de fer diverses consideracions sobre l'obra colonitzadora dels catalans a América, evocant l'explorador Riffós.

CARNET DE TREBALL

Les bases de treball del Comerç de Barcelona

La Cambra Mercantil, contestant les consultes que li han estat formulades, ha d'advertir als comerciants de Barcelona que, en aquests moments, patrons i dependents, reunits a la Conselleria de Treball, estan enllestint la redacció de les bases definitives del comerç a l'engròs, a la menuda i alimentació.

Es imminent l'acabament de la redacció del text del nou règim de treball.

La Cambra Mercantil ha d'aclarir que fins i tant no s'hagin publicat les bases completes i definitives en el "Butlletí Oficial de la Generalitat de Catalunya", no s'ha de modificar el règim antic de treball, i, per tant, els salaris han de fer-se efectius d'acord amb les escales vigents fins ara, i l'horari no ha de sofrir variació. La Cambra Mercantil recomana als comerciants que s'atenguin a aquestes instruccions, amb el fi d'evitar pertorbacions perjudicials per a una i altra part.

El mateix dia que es publiquin les bases de treball, completes i oficials, els comerciants podran acudir a les oficines socials de la Cambra Mercantil (plaça de Francesc Macià, 12), on els seran facilitats gratuitament impresos que contindran les bases publicades.

Interinament els comerciants poden acudir a les oficines de la Cambra Mercantil o de les entitats a què pertanyin on se'ls assessorarà davant els dubtes i problemes que tinguin plantejats.

Aparells fotogràfics

Prismàtics Binocles, Cinemes Pellícules Pathé - Baby, Màquines. Fonògrafs de totes menes, Discos, etc., etc.

JOIES - BRILLANTS

Tot de veritable ocasió
Compra, venda i canvi

CASA BAGUES
Carrer de Sant Pau, 8 (prop de les Rambles) T 14277 BARCELONA

Assemblees per a avui...

... a les 17, al Sindicat d'Obrers Metallúrgics (U. G. T.), Primer de Maig, 7, tindrà lloc una reunió per tractar de l'organització de la Junta de secció i assumptes generals.

... a les 22, la Unió General de Dependents (Primer de Maig, 7) celebrarà assemblea general ordinària, en la qual es donarà compte dels resultats de la vaga i de les millores obtingudes.

Noticiari

Les noves bases dels treballadors mercantils no poden, encara, fer-se públiques. — Hem rebut la nota següent:

"El Comitè del C. A. D. C. I. i del F. U. T. M., que tenen la responsabilitat del moviment mercantil i que encara continuen en funcions, car les bases de l'engròs, detall i alimentació, si bé estan discutides i s'ha arribat a un acord sobre d'elles, actualment s'estan ordenant i posant en net definitivament; per tant ningú no està autoritzat per fer públiques les noves bases.

Mentre el C. A. D. C. I. i el F. U. T. M. no donin compte públicament de com han quedat definitivament les noves bases, que serà dintre de pocs dies, tots els treballadors mercantils que vulguin tenir notícies d'aquestes que vagin a les respectives entitats i que ningú no faci cas d'opuscles d'entitats que, pels motius que siguin, imprimeixen bases anticipadament donant-les com a bones, ja que els originals seran publicats oficialment al Butlletí Oficial de la Generalitat de Catalunya."

Davant de la vaga de llum i força.— El Sindicat Regional de Llum i Força de Catalunya ens ha enviat una nota en la qual comenten una altra que recentment ha fet pública el Front Unic de Treballadors de les empreses de Gas i Electricitat. Es queixen de la forma com està redactada. Diuen:

"Ara bé: per una sola vegada hem de fer públic que el nostre Sindicat controla 2.500 companys que treballen en dotze empreses del ram; que té el control de la gran majoria de les seccions de l'exterior; que tots els companys de llum i força saben molt bé qui són els del Sindicat Regional i qui són els grups i grupets dels del F. U. minoritari."

El Front Unic, aludit en la nota que acabem de transcriure, està integrat — segons ens diuen en una altra nota — per les entitats següents.

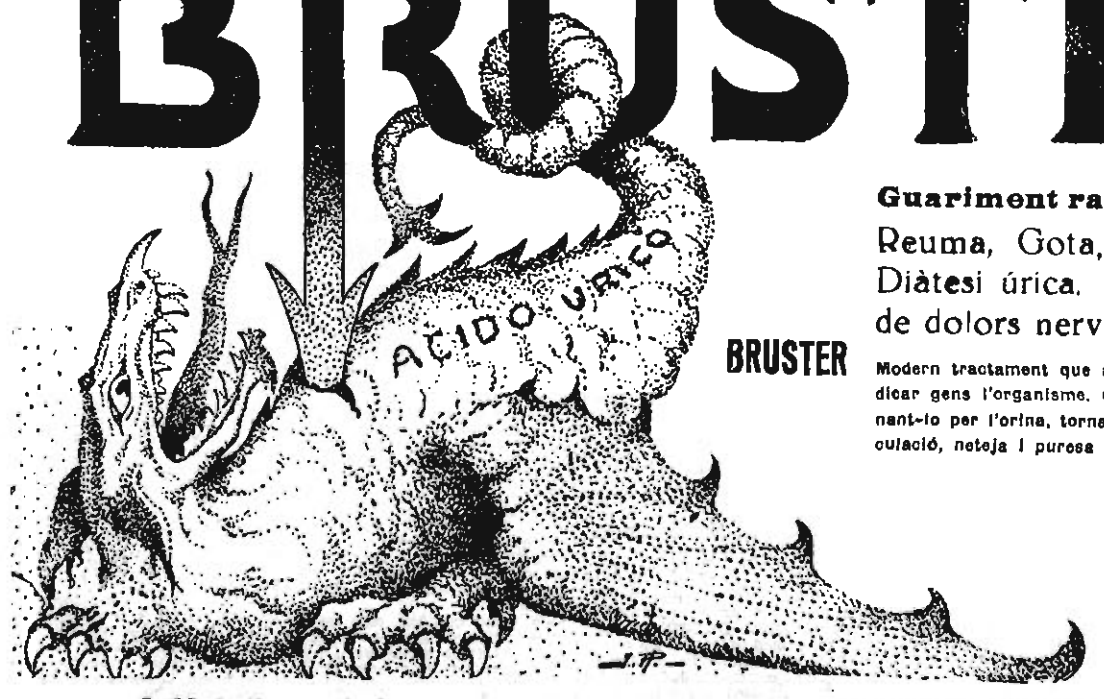
Gremi d'Aigua, Gas i Electricitat del C. A. D. C. I. i Sindicat General de Tècnics de Catalunya (F. E. T.), Sindicat Regional de Llum i Força de Catalunya (C. N. T.) i Federació Catalana d'Empleats d'Aigua, Gas i Electricitat (U. G. T.), els quals representen la majoria dels treballadors del ram.

En aquesta mateixa nota es fa la següent pregunta i resposta: "¿Qui representa aquest Sindicat? No ho sabem." Ni nosaltres sabrem mai qui té les majories.

Sindicat nou. — Hem rebut una nota del Sindicat Obrer d'Arts Gràfiques, filial de la Federació Catalana d'Indústries Gràfiques i derivats (U. G. S. O.), amb domicili a la Secretaria núm. 19 de la Casa del Poble, Primer de Maig, 7. Recentment constituït, invita els associats que se serveixin passar per la seva Secretaria, tots els dies feiners, de set a nou del vespre, on rebran orientacions.

Un advertiment del Jurat Mixt d'Espectacles Públics de Catalunya. — Amb motiu de la revisió acordada del Cens professional de la Secció d'Empresaris i Dependències, per al pròxim lliurament del carnet d'identitat i d'acord amb el que està fixat per la Ponència en data 4 dels corrents, es posa a coneixement de tots els empleats compresos en el Cens de l'esmentada Secció (encarregats, acomodadors, porters, taquillers, lavabos, guarda-robes, vigilants i empleats en general de canòdroms i camps de futbol, etc., etc.) que han d'indicar a l'empresa o entitat a les ordres de les quals treballen l'obligació d'aquestes de trametre a les oficines d'aquest organisme (Via Laietana, 16, primer, lletra D) una relació jurada del personal que tenen treballant, especificant els noms i cognoms i càrrec que ocupen als locals d'espectacles i que el termini per a admetre-les finalitza el vinent dia 31 del que corn.

BRUSTER



BRUSTER

Guariment radical de

Reuma, Gota, Lumbago, Artritisme, Diàtesi úrica, Neuràlgies i tota mena de dolors nerviosos.

Modern tractament que aconsegueix en poc temps, sense perjudicar gens l'organisme, dissoldre ràpidament l'àcid úric, eliminant-lo per l'orina, tornant la salut al malalt en una normal circulació, neteja i puresa de la sang

PREU: Ptes. 5'65
(Timbre inclòs)

AVIS: A les nombroses persones que ens han afavorit amb llurtificat de guariment aprofitem l'extensa difusió d'aquest periòdic per tertimoniar-los a tots ells el nostre sincer agraïment per llur atenció.

De venda als Centres d'Específics, Farmàcies i a la Casa Segalà, Rambla de Sant Josep, 14; Pujol i Cullell, Pelayo, 56; Farmàcia Dr. Ferrer, Ronda de Sant Pere, 2, i Farmàcia Marquès, Via Laietana, 40

DEMANEU opuscle als Laboratoris Gummà, Narcís Oller, 6 — Barcelona

El Consell de Ministres d'ahir

(Ve de la pàg. 10.)

De Marina, projecte d'acord sobre gratificacions al professorat i ascens d'un auxiliar de les oficines i arxiu.

De Treball s'han aprovat les sol·licituds de crèdit formulats pels Ajuntaments de Torre del Campo, Alcazrin, Torres de Beneyén, Pedrera i Jaca.

Acord relacionat amb el Consell Nacional de Sanitat i personal de la lluita antituberculosa.

S'han aprovat també diversos expedients de concessió de crèdits per la Junta de l'Atur.

El Govern ha acordat mantenir en totes les seves parts el laude donat recentment pel ministre de Treball per resoldre el conflicte de la construcció a Madrid.

El ministre de Treball donarà aquesta tarda al Congrés, abans de les sis, una nota explicativa d'aquest acord.

COMUNICACIONS.—Acord sobre la provisió de vacants de carters i peatons rurals. S'ha pres un altre acord referent a la continuació per l'Estat dels treballs de construcció del vaixell destinat a Mèxic "Zacateca".

UNA NOTA DEL MINISTRE D'OBRES PUBLIQUES

Ha acabat el senyor Ramos facilitant una nota del ministre d'Obres Públiques que diu:

"El Govern, des de la seva constitució, s'està preocupant amb tota intensitat dels distints problemes que integren la qüestió ferroviària, i per a això ve estudiant a fons les distintes característiques d'aquest, agrupades a través d'un període d'anys en què no s'ha fet res útil per arribar a la veritable solució d'un dels majors problemes que Espanya té plantejats.

Actualment, i per recents determinacions, ha corregit anomalies i injustícies comeses amb el personal ferroviari, i per a això ha dictat diversos decrets apareguts recentment a la "Gaceta". En el dia d'avui s'ha pres l'acord de proposar la presentació a les Corts d'un projecte de llei dictant normes perquè els agents ferroviaris seleccionats en la vaga de l'any 1917 i reingressats a les Companyies de ferrocarrils per una de les primeres disposicions del Govern provisional de la República ocupin els càrrecs i categories que haurien aconseguit de no haver estat acomfadats per la vaga esmentada.

Però per damunt d'aquests problemes de personal, que tot i tenir tan gran importància no signifiquin la solució de la totalitat del problema ferroviari, el Govern fa temps que estudia la manera d'arribar a una ordenació definitiva dels transports per ferrocarril. El gran volum d'aquesta qüestió i la gran complicació de dades que el Govern ha d'estudiar i sospesar per arribar a una proposta seriosa i eficaç, fa que la solució definitiva, que en el seu dia ha d'ésser portada a les Corts, es dilati quelcom més del que el Govern desitjava i en aquestes circumstàncies han sorgit les peticions de millores formulades pel Sindicat Nacional Ferroviari i per la Confederació de la Indústria Nacional, en ordre a la millora del personal, i en general a la totalitat del problema, entre les quals peticions figura la de nacionalització de línies férries.

El Govern ha de dir que estudia la solució del problema de cara a l'esmentada nacionalització per a poder sospesar els avantatges que això portaria a l'economia del país i adquirir la seguretat que la solució que proposi reuneix totes les garantíes que requereixen la salvaguarda d'aquesta economia i dels interessos afectes al servei públic de transports.

Com sigui que durant aquesta labor, la dificultat de la qual fàcilment pot comprendre's, arriben al Govern notícies relacionades amb propòsits més o menys fonamentats de declaració d'una vaga ferroviària, el Govern, adonant-se de la gravetat que significaria un moviment d'aquesta mena i com seria injustificat davant els propòsits que l'animent i sobre els quals es troba treballant, declara que en tal cas prohibirà, d'acord amb la llei d'ordre públic, el plantejament de semblant vaga, la impedirà per tots els mitjans que té al seu abast i la contrarestarà fent ús per això de totes les disposicions legals de què disposa."

AMPLIACIÓ DEL CONSELL

EL PROBLEMA DE LA CONSTRUCCIO

La reunió ministerial celebrada aquest matí a la Presidència ha tingut dos punts de màxim interès, relacionats ambdós amb les qüestions socials. Un es refereix al conflicte de la construcció a Madrid, que pel desenrotllament i circumstàncies en què s'ha desenvolupat ha adquirit categoria nacional i caràcter marcadament polític. Sobre el problema parlaren àmpliament els ministres de Treball i Governació, enfocant-lo cada un des del punt de vista dels seus departaments corresponents.

Els senyors Lluhí i Moles donaren seguralment compte minuciós al Govern de la conversa que dimecres a la nit sostingueren al ministeri de la Porta del Sol amb les representacions patronal i obrera, aquesta sols de la U. G. T. El Govern està decidit, segons sembla, a mantenir l'imperi de la llei i el de l'autoritat. El laude dictà el senyor Lluhí per a resoldre tan greu plet era de tipus avançat des del punt de vista de les reivindicacions obreres. No esperava el Govern que després de la decisió ministerial sobre la qüestió es plantegessin els inconvenients que més tard sorgiren.

Respecte a l'actitud de determinats organismes sindicals, que és el que potser ha motivat que la decisió ministerial encara no ha assolit els efectes deguts, el Govern té un criteri format, criteri que potser no es diferencia gaire del que en certa ocasió exposà el senyor Lluhí davant els periodistes referint-se a torbolles actituds de dirigents de la central sindical en qüestió.

És molt possible que el Govern hagi decidit mantenir íntegrament el pacte, àdhuc la seva base cinquena, que determina la nul·litat de les bases concedides si en determinada data no es reprenien les tasques.

Al voltant de la qüestió, tots i cadascun dels membres del Govern guarden extraordinària reserva.

Tot el que deixem dit és més aviat conseqüència de deduccions fetes a base de mitges paraules ministerials que altra cosa.

EL PROBLEMA FERROVIARI

L'altre problema d'interès social és el ferroviari. De l'estat d'ànim del Govern sobre la qüestió en dóna idea la nota del ministre d'Obres Públiques.

El Consell de ministres s'ha cregut en el deure d'impedir per tots els mitjans una vaga ferroviària, que hauria vingut a trastornar d'una manera lamentable el descabdellament de la vida nacional. Com passa en el plet de la construcció, pel que es refereix a l'aspecte social del problema, el ministre d'Obres Públiques i el Govern en general creuen haver actuat dintre les limitacions que l'estat econòmic dels ferrocarrils permet quant a les aspiracions del personal ferroviari. Ni ha admès definitivament el Govern, ni tampoc no l'ha rebutjada, la idea de la nacionalització dels ferrocarrils. El problema és força complex, i es barregen xifres, s'estudien detalls i es busquen antecedents per a arribar a un acord definitiu. Es tracta d'establir de la manera més precisa possible el desembossament inicial que l'estatificació suposaria per a l'erari públic. I més tard els desembossaments periòdics que les economies deficitàries de les Companyies de ferrocarrils haurien de significar.

EL SENYOR BARCIA EXPOSA LA SITUACIO INTERNACIONAL

Ha parlat el ministre d'Estat extensament d'allò que han estat temes debatuts en les reunions celebrades darrerament pel Consell i l'Assemblea de la S. de les N. El detall de l'actuació espanyola, així com els acords adoptats pels organismes ginebrins és ja de públic coneixement. El senyor Barcia ha parlat de la impressió que en les representacions dels petits Estats, interessades totes elles en el manteniment de les garanties de llibertat i seguretat de les nacions i altres postulats democràtics, ha causat l'actitud de la delegació espanyola. El Govern ha reconegut que les decisions dels nostres representants a la S. de les N. no podien haver estat en definitiva altres que les que s'han adoptat per conseqüència de les posicions que van haver de mantenir les grans potències, directores en tot moment de la política europea.

Joieria Vendrell Hospital 7 Rellotgeria

LA QUESTIO DE L'ORDRE PUBLIC

Al seu torn de despatx ordinari, el ministre de Governació ha informat sobre l'estat de l'ordre públic que, en general, ha millorat bastant. És possible que en fer un estudi general del que és l'actuació de les autoritats policiaques, informés el Consell de les circumstàncies que han concorregut en la separació del cap superior de Policia, senyor Rivas.

Podria succeir que el Govern hagués considerat deficient l'actuació d'alguna altra autoritat policíaca d'alta jerarquia, el manteniment de la qual en el càrrec tal vegada no duri gaires dies.

És possible que entre els acords presos pel Govern i que no es ressenyen en la nota oficiosa, figuri sol·licitar de les Corts una nova pròrroga de l'estat d'alarma. Amb aquest motiu, hom espera el plantejament a les Corts d'un debat parlamentari sobre l'ordre públic, el dia que el Govern llegeixi la corresponent comunicació.

LA PART POLITICA DEL CONSELL

Potser el senyor Casares parlés als seus companys del que són punts de vista d'alguns dels partits del Front Popular al respecte, criteri que seguralment ha arribat a coneixement del cap del Govern a través del senyor Marcelli Domingo, que després de conferenciar amb els caps de les diverses minories d'esquerra, celebrà ahir una entrevista amb el president del Consell al despatx de ministres de la Cambra.

En línies generals, el Govern és possible que examinés la situació parlamentària i es felicités de l'aprovació d'algunes lleis que han quedat discutides pel Parlament en el curs d'aquesta setmana. Es proposa el Govern que les tasques parlamentàries continuïn amb la major celeritat possible, a fi que al llarg del mes en curs es promulguin les lleis que es consideren indispensables com a primer graó de la posta en pràctica del programa del Front Popular, que són, a part de la de Justícia, ja promulgades, les d'Agricultura, Obres Públiques i Finances, que estan en poder de les respectives comissions i que hom espera que quedaran dictaminades en molt curt termini.

Han quedat defraudats una vegada més els que desitgen veure trencat el Front Popular

(Nota política de l'Agència Febus)

De tal manera ha arribat a adquirir transcendència de tipus nacional el conflicte de la construcció a Madrid, que avui, sense hipèrbole de cap mena, es pot assegurar que ha estat a punt de donar fi, no a la situació política emanada de la victòria electoral del 16 de febrer, sinó amb el Govern Casares Quiroga.

Les coses han anat així: En vista que avui, complert el nou termini de quaranta-vuit hores que establí la pròrroga concedida al que expirà dimecres i que s'assenyala a la base cinquena del laude del ministre de Treball, no s'havien reintegrat a la feina els obrers afiliats a la U. G. T. — que foren els que es decidiren acatar la decisió ministerial —, el Govern, en la seva reunió d'aquest matí, ha decidit deixar sense efecte els beneficis concedits, segons s'estableix en l'esmentada base cinquena. Quan s'ha conegut la noticia als passadissos del Congrés i en els medis obreristes afectes al socialisme ha causat extraordinària preocupació. L'acord del Govern, indubtablement, podia originar situacions delicadíssimes. Tan delicades, que potser en la sessió de Corts de dimarts les minories obreres de la Cambra es veurien en la necessitat de retirar llur confiança al Govern, la qual cosa suposaria una imminent crisi i una gravíssima situació política pel que de disgregació de les forces de l'Aliança d'Esquerres tindria aquest estat de coses. Els dirigents socialistes han celebrat diverses entrevistes i reunions, i a primera hora de la nit els senyors de Francisco, vice-president del grup socialista, i Diez Ramos, del comunista, acompanyats dels directius de la Federació Local de l'Edificació (U. G. T.), s'han entrevistat, al despatx de ministres del Congrés amb els senyors Casares Quiroga i Lluhí. Amb tot respecte han fet veure al cap del Govern i al ministre de Treball la gravetat de l'acord adoptat pel Consell de ministres. L'entrevista s'ha perllongat fins després de les deu de la nit, i producte d'ella ha estat la nota facilitada pel ministre de Treball, diametralment oposada a la nota anunciada immediatament després de la reunió ministerial del matí, en la qual, segons sembla, es llevava efectivitat al laude dictat el divendres de la setmana anterior.

Prèvia prometença dels dirigents socialistes i comunistes que dilluns es reintegraran al treball els obrers de la construcció afiliats a la U. G. T., la situació ha quedat salvada mitjançant la pròrroga per quaranta-vuit hores del termini fixat en la tan decantada base cinquena. Això ha estat tot. D'ací a dilluns els dirigents socialistes i de la U. G. T. faran tota mena de gestions encaminades a què la vaga termini. Es tractarà de convèncer els obrers sindicalistes perquè tornin al treball, i no s'aconseguexi aquest intent, de totes maneres els de la Unió General acudiran a les obres, les quals, per altra part, els patrons han promès obrir.

El comentari general que aquest episodi polític — d'indubtable fons polític — ha suggerit a la major part dels comentaristes, àdhuc a molts d'ells efectes al Front Popular i al Govern, és que el Gabinet Casares Quiroga ha procedit en aquesta ocasió massa lleugerament, ja que — segons els que així discorrien — els acords sobre problemes delicats han de sospesar-se amb tota cura, de manera que en posar-los en execució no empitjorin situacions que es tracta de resoldre o, en rectificar-se per necessitats imperioses, es traduexin en fets que perjudiquin el prestigi dels governants i l'imperi de l'autoritat.

Altres aspectes polítics d'interès ha tingut la jornada. El més destacat és la reunió dels dirigents de les minories del Front Popular amb el cap del Govern, acordada en la que ahir celebraren els dits dirigents sota la presidència del senyor Marcelli Domingo. S'ha examinat en la conferència d'avui la situació general del país i s'ha convingut en la necessitat d'anar a una nova pròrroga de l'estat d'alarma, per considerar necessari aquest ressort legal per tal de plantar cara a maniobres d'elements adversos al règim les activitats dels quals han culminat aquests dies en fets no per frustrats menys dignes d'ésser tinguts en compte pels poders públics. L'oportuna comunicació serà llegida a les Corts en la sessió de dimarts. Sembla que amb aquest motiu s'iniciarà un nou debat sobre l'ordre públic, a iniciativa de les minories d'oposició. Un altre dels punts debatuts, i el qual ja aliudiem en la nostra impressió d'ahir, és la repressió dels fets revolucionaris d'octubre. A sol·licitud dels grups socialistes i comunistes, sembla que el cap del Govern ha promès que el tema serà discutit per la Cambra abans de les vacances parlamentàries. Per a millor aclariment dels fets, el Govern reuneix una molt completa informació sobre això.

De tal manera agitat ha transcorregut aquest final de setmana parlamentària, en el qual molts sauris han cregut veure — a les primeres hores de la tarda — una jornada de crisi ministerial o poc menys.

La reunió celebrada per l'Executiva del Partit Socialista poc hi ha tingut a veure — si bé seguralment els reunits s'han ocupat de passada de l'assumpte — amb el conflicte de la construcció. Seguralment s'han examinat qüestions de més transcendència i gravetat, sobre les quals el senyor Prieto principalment ve cridant aquests últims dies l'atenció del Govern.

El sumari pels fets de Yeste al Suprem

Madrid. — Aquest matí han visitat el president del Tribunal Suprem, el fiscal de la República i el president de la sala sisena, el jutge especial nomenat per a aclarir els successos de Yeste, senyor Gerardo Cetanez, i el fiscal militar de l'Audiència de València, senyor Cerdá.

Han fet lliurament de les diligències sumarials instruïdes a Yeste. Llur actuació, duita a gran ritme, ha donat per resultat més de 1.000 folis i cosa d'uns dotze processaments. Manquen a completar diligències secundàries per a complir un tràmit d'exhort, altes de metge, etc.

Demà es reunirà la Sala sisena del Suprem principalment per a rellevar de la seva estada a Yeste el citat jutge especial mentre es completa el sumari de les diligències restants.

Disposició de la "Gaceta"

Madrid. — Presidència: Ordre designant el senyor José Ribas González vocal suplent representant del Govern de la República a la Comissió mixta creada per a la formació de l'inventari que se cedeix a la regió autònoma de Catalunya i adaptació de serveis que passen a la Generalitat.

Les Corts de la República

Ha seguit la discussió del dictamen sobre rescat de béns comunals

S'acorda auxiliar els damnificats pels temporals de la Cantàbrica

Madrid. — Comença la sessió a les 4'20. Presideix el senyor Martínez Barrio. Desanimació. Al banc blau el ministre d'Estat.

Llegida l'acta, el senyor FERNANDES LADREDA demana que consti en ella el sentiment de la Cambra per la catàstrofe que ha produït una galerna a les costes de la Cantàbrica i que ha costat la vida a diversos treballadors de la mar.

— Sense altres títols que l'ésser diversos els morts naturals de la província que jo represento en aquestes Corts, demano això i que el Govern auxilli les famílies de les víctimes.

El MINISTRE D'ESTAT li contesta en nom del Govern, dient que aquest s'associa al sentiment de la Cambra, i que en la mesura de les possibilitats s'auxiliarà els familiars de les víctimes.

S'aprova l'acta i s'acorda que consti en ella el sentiment de la Cambra.

ORDRE DEL DIA

ES REPREN EL DEBAT SOBRE EL RESCAT I READQUISICIO DE BENS COMUNALS

Es retira una esmena i se n'admet una altra del senyor VARGAS en la que afegeix que hi estan compreses les finques rústiques tant comunals com particulars.

El senyor RODRIGUEZ DE VIGURI defensa una esmena al paràgraf tercer d'aquest article, demanant que se suprimeixi l'incis que diu: "...i que foren conreuades per llurs posseïdors i familiars des de la data anterior al 14 d'abril del 1931".

El senyor ALVAREZ UGENA s'hi oposa en nom de la Comissió, i diu que únicament ha de fer-se una excepció amb els conreadors de finques molt reduïdes.

Es procedeix a votar nominalment l'esmena.

L'esmena és rebutjada per 112 vots contra 1.

(S'asseu al banc blau el ministre d'Agricultura.)

El senyor TRIAS DE BES: Intervé sobre l'article i diu que hi ha una contradicció en les paraules del ministre d'Agricultura, ja que la definició donada als béns comunals i béns de propis és oposada a la realitat.

No és certa la versió donada pel ministre sobre les causes que van determinar l'alienació dels béns comunals, i cita textos en els quals apareix que les Corts de Càdiz van fer la distribució de terres com a pagament de subministres fets a les forces que van prendre part en la guerra de la Independència o com a premi a llur comportament.

No es pot citar una disposició de Ferran VII, expressió del més pur absolutisme i que anava contra totes les tendències liberals.

Pregunta si el Govern sap quina destinació donarà els Municipis als béns rescatats. En el projecte no es diu si seran explotats directament o arrendats o lliurats en parceria. A més es deixa a l'arbitri de Reforma Agrària quines finques han d'ésser rescatades i quines no, sense una norma que ho determini. Això pot donar lloc a què d'una d'aquestes es rescati la part productiva, i no l'altra, destruint una unitat econòmica.

Diu que, en lloc d'afavorir l'existència al camp, mitjançant els auxilis al patrimoni familiar, es destroça aquest amb diferents lleis, com aquesta que es discuteix.

El senyor ALVAREZ UGENA: La V. S está fent un discurs de totalitat.

El senyor TRIAS DE BES: En efecte. Estic consumint un torn sobre l'article primer. Tota aquesta subversió jurídica té com a garantia un expedient administratiu i un recurs governatiu, establint en favor de l'Institut de Reforma Agrària una veritable dictadura.

Lliureu a l'Institut de Reforma Agrària, ultra les facultats d'apreciació de proves, una altra de caràcter punitiu perquè pugui imposar sancions.

El PRESIDENT DE LA CAMBRA adverteix a l'orador que ha consumit el temps reglamentari i que està parlant de temes que no es refereixen a l'article primer.

El senyor TRIAS DE BES: Tots els preceptes legals que no responguin a una realitat no tenen vida si no es compleixen. Aquest projecte, per bé que es converteixi en llei amb la força de la majoria, no farà més que produir una pertorbació en la vida econòmica del camp. (Aplaudiments.)

El senyor MORENO JOVER li contesta per la Comissió. Després de l'esmena admesa, el rescat i la readquisició són possibles tant en els béns de propis com en els comunals. Així únicament podran els municipis tornar a comptar amb un patrimoni dels béns de què foren despullats.

Insisteix en la necessitat que siguin igualment susceptibles de rescat els béns que foren adquirits en forma no legítima i d'adquisició on existeixin títols legals.

En aquest article primer no s'ataca el petit propietari, sinó que defensa interessos legítims.

El MINISTRE D'AGRICULTURA: Jo he sostingut que, segons les teories jurídiques modernes, es podia establir la diferència entre béns de propis i comunals; però en canvi en tots els antecedents tradicionals espanyols no és possible distingir aquestes dues menes de béns.

El fet que jo hagi citat una disposició de Ferran VII no vol dir, naturalment, que estigui d'acord amb els seus principis polítics, sinó simplement demostrar que havien existit espoliacions.

Una altra al·lusió que se m'ha dirigit és una ignorància respecte a quan començaren els espolis.

El senyor TRIAS DE BES: Jo no he dit que la V. S. fos ignorant.

El senyor DE FRANCISCO: No ha estat al ministre, sinó a nosaltres.

El MINISTRE D'AGRICULTURA — Jo puc ésser un ignorant perquè ignoro moltes coses, però mai no podré incórrer en el pecat de pedanteria.

El senyor TRIAS DE BES rectifica, i insisteix a manifestar que no digué que el ministre ignorés res. El que sí digué és que s'estranyava que s'emprés com a únic argument per a justificar la data del 2 de maig del 1808. No és just que pugui ara un propietari veure's privat de les seves terres quan rebé un erm o una marisma d'acord a lleis vigents i amb el seu esforç l'ha convertit en una terra productiva. Si bé ara es privi un propietari d'aquestes terres vindrà un moment que podrà tornar a la seva propietat.

El senyor ZABALZA també interve. Nosaltres no hem fet cap pressió perquè s'aprovés cap data límit, perquè volem la socialització de la terra, i això només és una transacció.

Nosaltres no hem defensat mai la figura fatídica de Ferran VII.

El senyor FUENTES PILA: Cal ésser conseqüent amb el que es diu.

El senyor MORENO SOLANO: A tal senyor tal local.

(Es produeix un petit escàndol entre les minories monàrquiques i socialista. Es dirigeixen frases que no es poden sentir perquè el president fa sonar l'altaveu.)

El senyor ZABALZA segueix el seu discurs dient que no es pot tractar de fer prevaler les habilitats dels advocats i procuradors sobre la raó d'aquesta llei que ve a remeiar una espoliació.

Es natural que s'estableixin sancions contra els que tracten de destruir la riquesa d'Espanya i cometen atemptats contra ella.

Si es donés una llei per als que han transformat les terres incultes en productives, i fossin els veritables propietaris, els que actualment tenen els títols haurien de llançar-los en la seva immensa majoria, perquè no hi han pres part. (Aplaudiments a la majoria.)

(Seu al banc blau el ministre de Finances.)

Es procedeix a votar nominalment l'article primer.

Queda aprovat l'article primer per 151 vots contra 50.

El senyor ALVAREZ ROBLES explica el vot per la minoria d'Acció Popular.

Aquesta llei enclou tals atropellaments i va a causar tals estralls al camp que nosaltres no volem deixar de consignar la nostra més enèrgica protesta en contra.

Afirma que en la Reforma Agrària no es parla més que de béns comunals i no dels de propis.

Nosaltres volem que es fixés un límit i, en efecte, s'ha fixat, però arriba a 128 anys. Anuncia que s'oposaran a aquest projecte per tots els mitjans reglamentaris i que demanaran el quòrum extraordinari que determina el paràgraf quart de l'article 44 de la Constitució, perquè suposa expropiacions sense indemnització. Aquest quòrum hagué d'emprarse també per al restabliment de la Reforma Agrària, contra la qual emprarem tots els recursos legals.

El senyor REVUELTA defensa un vot particular a l'article segon.

(Presideix el senyor JIMENEZ DE ASUA.)

L'orador demana la supressió d'alguns extrems que es refereixen als títols de propietat dels actuals propietaris.

La Comissió s'hi oposa per mitjà del senyor VILATELA.

Quan vota la senyora Dolors Ibarruri, diu: No! Visca la guillotina!

El senyor BERIANO defensa una esmena a l'article segon demanant que l'Institut de Reforma Agrària podrà en casos excepcionals decretar la dessposessió quan es demostri que hi hagué confabulació per burlar la llei encara que apareguin complerts els requisits exters o formals de l'alienació. Contra aquest acord l'Institut, i sense que això obsti a l'execució del dit acord en els termes que assenyala l'article 10, podran els interessats entaular acció civil ordinària negatòria de l'existència de la confabulació.

(S'asseuen al banc blau els ministres de Justícia i Treball.)

El senyor MORENO JOVER II contesta per la Comissió oposant-s'hi.

El senyor ZABALZA defensa un vot particular en el qual es demana que en el paràgraf segon i a continuació de la frase "...les condicions sota les quals s'adquireixin les finques al Municipi", es digui "o quan la finca tingués una sabuda superior al 10 per cent de la consignada en els títol de venda".

El senyor ALVAREZ UGENA li contesta per la Comissió dient-li que es cometria una injustícia si s'acceptés l'esmena.

El senyor ZABALZA rectifica i retira el vot.

Se suspèn aquesta discussió.

Es dóna lectura a una proposició no de llei perquè se socorri les víctimes de la Galerna del Cantàbric.

El senyor FERNANDEZ VEGA la defensa. Refereix la trista situació dels familiars de les víctimes, la tragèdia de les quals és tan gran que no poden esperar ni una hora més.

El socors que haurà de lliurar-se no serà superior a 60.000 pessetes.

Els senyors Comín, Ceballa, Vergara, Rodríguez de Viguri, Pedregal, Romero Solano, Gener, Bolívar i Irujo s'adhereixen a la proposició de les minories.

El MINISTRE D'ESTAT s'associa a la proposició.

El senyor FERNANDEZ VEGA dóna les gràcies al Govern i a les minories.

Es llegeix el despatx ordinari, és fixa l'ordre del dia per a dimarts i s'aixeca la sessió a tres quarts de nou del vespre.

TERRENY BARATISSIM

Junt Plaça d'Espanya es venen 17.000 pams, junt o en parcelles, a 3 pesseles el pam. Facilitats de pagament

Raó: BAILEN, 200, primer, segona. Telèfon 72824

La vida parlamentària fora del saló de sessions

Madrid. — El diputat d'Unión Republicana senyor Francesc Gómez Hidalgo, ha presentat a la mesa de les Corts el següent escrit:

"Des de fa algun temps es ve parlant als cercles polítics i periodístics, cada vegada amb més detalls, que en l'anterior bienni polític, a l'empar de determinades influències, es va cometre una expoliació de quantia en els interessos del Tresor, amb motiu de la importació de paper efectuada per a un diari dretista de nova fundació.

Esbrinaments que he realitzat, en ús del meu dret de ciutadà i en compliment del meu deure de diputat, m'han permès de conèixer fets i documents que en efecte, emparen la sospita que amb ocasió de la importació de paper feta amb destinació al diari "Ya", mitjançant falsejament i ocultacions, es va defraudar l'Estat amb una suma de pessetes d'important quantia, a benefici de l'Editorial Católica S. A., propietària de "El Debate".

Amb el propòsit de contrastar les dades oficials amb els meus informes particulars, suplico al ministre de Finances que tingui la bondat de fer portar a la Cambra l'expedient instruït pel ministeri que regenta, amb ocasió de les importacions de paper realitzades amb destinació al diari "Ya".

Amb el propòsit de contrastar les dades oficials amb els informes particulars meus, ha suplicat al ministre de Finances que tingui la bondat de fer portar a la Cambra l'expedient instruït pel ministeri que repenta amb ocasió de l'Eitorial Católica Catalana, S. A.

Palau del Congrés, 10 juliol, S.A. de juliol de 1936 — Francescabus.

El ministre de Finances ha llegit tres projectes de llei. Per un demama es un suplement del Ddute a emetre per conversió, inutilització, renovació i canvi; en un altre se sol·liciten crèdits extraordinaris per al ministeri d'Instrucció Pública que en junt sumen pessetes 11.383.666,66 per a l'organització de la segona ensenyança professional en el seu grau mitjà, en compliment de la llei de Confessions i Congregacions Religioses.

L'altre projecte proposa la convalidació de l'autorització concedida al ministre d'Instrucció per a crear 5.300 places de mestres i mestresses nacionals i concedint quatre crèdits extraordinaris que sumin en conjunt pessetes 28.539.548 anuals i 2.281.941'42 pessetes efectives per al tercer trimestre de les indicades places es derivin.

El ministre de Finances ha estat interrogat pels periodistes sobre aquests projectes i ha dit que es tractava d'uns crèdits pels quals se l'ha censurat ja abans d'ésser presentats. Es tracta de la creació de cinc mil tres-centes escoles. Es parla de 28 milions de pessetes com a crèdit total, però com que ara sols és la dotació a partir de setembre, no puja més que a nou i escaig.

Un periodista ha preguntat amb quant estaven dotades aquestes places, i el senyor Ramos ha respost:

—Amb unes quatre mil pessetes. Es tracta d'un decret antic, de 28 de febrer, del senyor Domingo.

—¿I la resta del crèdit a què es destina?

—Ja sabeu que ara, cada vegada que es fa una ampliació de places de mestres, es fa la corresponent creació de places en les diverses categories perquè la proporcionalitat no es perdi.

UNA PROPOSICIO SOBRE LA VENDA DE CARBO. — El diputat a Corts per Barcelona, pertanyent a l'Esquerra de Catalunya, senyor Maria Rubió ha presentat a la Cambra una proposició no de llei en la qual es demana que s'acordi que el ministre d'Indústria i Comerç porti a les Corts tot allò que afecti a l'organització de la venda del carbó nacional. La finalitat que es tracta d'aconseguir amb la dita proposició, segons ens ha manifestat el seu primer firmant, és evitar la possibilitat que la Central de Vendes del Carbó, recentment creada, produeixi un augment dels preus de cost a les indústries consumidores de carbó. Això afecta molt principalment a la indústria de blanqueig i acabat, que, com és sabut, travessa una greu crisi, i sens dubte s'agreujaria amb l'encariment de la producció i el consegüent retraïment del consum. Per altra part la proposició permetrà que es discuteixi al saló de sessions, en interès de tots, aquest assumpte, que sigui quin sigui el judici que mereixi, afecta a grans interessos nacionals.

La D. G. de Seguretat facilita una nota referent a l'agressió de què foren objecte uns grups d'obrers del ram de lleteries

Madrid, 10. — A darrera hora de la matinada han facilitat a la Direcció General de Seguretat la nota següent:

"En la nit del 3 al 4 del mes corrent, amb motiu d'una Assemblea del Gremi de Lleters celebrada a la Casa del Poble, carrer de Piamonte, en acabar-se l'acte, al qual concorregueren gran nombre d'afiliats, aquests es dispregaren a la sortida per a dirigir-se a llurs domicilis. Un grup d'ells marxava per la travessia de San Mateo, i fou agredit pels ocupants d'un automòbil que desaparegué vertiginosament. Al cap de pocs minuts d'aquesta agressió, i també pels ocupants d'un altre cotxe, foren agredits a trets un altre grup d'assistents a l'Assemblea quan aquells arribaven al carrer d'Hortaleza, cantonada al de Gravina.

El cotxe desaparegué vertiginosament, igual que l'anterior.

Les investizacions policíaques per a la detenció dels autors de l'agressió donaren per resultat que al garatge situat al carrer de Villamejor, 5, hi havia un cotxe les característiques del qual coincidien amb les d'un dels utilitzats pels agressors. Fou practicat un minuciós examen del vehicle, i hi foren trobats a l'interior dos cascos de projectil de pistola automàtica. Així mateix es pogué comprovar que la placa de la matrícula de la part posterior havia estat doblegada de forma que no es podia llegir el número d'aquesta, i també, de més a més, el cotxe fou tancat al garatge bastant després de comès el fet. Es procedí a la incautació del vehicle i detenció del seu propietari, que resulta ésser Santiago González Rodríguez, domiciliat a Serrano, 57. No sabé explicar l'ús del cotxe — que porta la matrícula de Bilbao número 11864 — en la referida nit del 3 al 4.

Com sigui que en la primera agressió, o sigui en la de la travessia de San Mateo, fou utilitzat també un cotxe de característiques diferents al trobat al garatge esmentat, seguint les seves investigacions, la policia es troba sobre la pista d'aquest segon cotxe, i posseeix prou dades, tant d'aquest com dels seus ocupants en la nit del fet, que no faran esperar la seva ràpida detenció.

Les diligències instruïdes amb aquest motiu han passat al Jutjat corresponent."

S'HA INAUGURAT LA

Camiseria R. Torrents

BOQUERIA, 8, I AROLES, 1

Venda de les acreditades camises "ZANOTTI"

Calçotets "ZANOTTI" — Colls "FILFORT" — Colls "VAN HEUSEN"

i diferents articles de NOVETAT

El senyor Salvador Madariaga ha dimitit

Madrid. — Aquesta tarda ha estat al Congrés l'ex-ministre i membre de la delegació espanyola a la S. de N. senyor Salvador Madariaga. Ha conferenciat extensament amb el ministre d'Estat, i posteriorment ha parlat conjuntament amb els senyors Gil Robles i Cid.

En sortir el senor Barcia de la reunió que ha tingut en un dels despatxos del Congrés amb el cap del Govern, un periodista s'ha referit a la dimissió del senyor Madariaga del càrrec que ostentava a la Societat de Nacions. El senyor Barcia ha dit: "Conec aquesta decisió per haver-me-la presentat aquesta tarda a la Cambra, però he de fer constar que el càrrec que tenia el senyor Salvador Madariaga era de caràcter ocasional, però m'ha pregat que no el tornés a nomenar per a cap més."

EL SENYOR MADARIAGA FACILITA UNA NOTA

El senyor Salvador de Madariaga ha dimitit la representació d'Espanya a Ginebra. Aquesta tarda ha conferenciat amb el Cap del Govern al Congrés i en acabar l'entrevista ha facilitat la nota següent:

"En cessar de considerar-me al servei de l'Estat prego a la premsa que contribueixi, amb la publicació d'aquestes línies, a informar l'opinió sobre les circumstàncies en què prenc aquesta determinació:

Primer. — L'opinió comprendrà que encara que cessi en el meu càrrec oficial guardi la consideració i la reserva que són de rigor en assumptes exteriors. Em limitaré, doncs, a fer constar que tinc a la disposició dels caps de partit la documentació necessària per a establir els punts següents:

Primer. La reunió dels neutrals convocada per al 9 de maig simultàniament per Espanya i Dinamarca tenia precisament per objecte l'estudi de la reforma, si po precisament del Pacte de la Societat de Nacions, i a tal fi vaig celebrar les entrevistes de rigor amb l'aleshores President del Consell i amb el ministre d'Estat.

Segon. L'exposició que en arribar el meu torn vaig fer davant els nostres collegues neutrals s'ajustava a aquesta preparació.

Tercer. Els neutrals expressaren llur desig de tenir una versió escrita de la meva exposició.

Quart. Vaig comunicar aquest desig i la meva intenció de complaure'l al ministre d'Estat el dia abans de posar mans a l'obra.

Cinquè. Vaig redactar la nota en el sentit que es desprenia de les meves converses a Madrid i telegrames al ministre.

Sisè. La vaig trametre immediatament al ministre per via aèria en cinc exemplars, acompanyats de despatx oficial, al qual el ministre va contestar que se n'havia assabentat amb interès.

Setè. Per precaució elemental, en vista de l'estat encara rudimentari del treball, vaig prohibir la nota per tal de deixar al Govern la major llibertat de moviment.

Vuitè. Es va distribuir a les set potències neutrals i a un cert nombre de delegacions, a les quals per cortesia no es podia negar, donades les circumstàncies del cas.

Norè. Ignoro com i quan el text anà a parar a les mans de l'Agència que el va publicar.

Segon. — La reacció de la premsa i del Partit Socialista posats en contra del procediment sobre una base inexistent i, per tant, no exacta.

Quant al fons de la política que indica la nota, no és a mi a qui toca discutir-ho, sinó al Govern.

Estic, no obstant, evidentment, a la disposició dels caps de partit per si estimen útil la meva opinió.

Tampoc no desitjo jutjar els atacs de què amb aquesta ocasió he estat objecte per la premsa de tots els matisos.

Em limito a declarar que en aquestes condicions no estic disposat a seguir al servei de l'Estat.

Mai no he servit l'Estat abans de venir la República. Cesso, doncs, al cap de cinc anys de serveis que jo no vaig sol·licitar. Per l'abril de 1931 era professor de Literatura Espanyola a la Universitat d'Oxford i em trobava aleshores amb llicència de la Universitat donant un curs de conferències a la de Mèxic. Ni directament ni indirectament vaig sol·licitar del Govern provisional cap càrrec. El Govern, sense consultar-me em nomenà ambaixador a Washington. El 13 de maig, a Nova York, quan li faltava un dia a la República per a complir un mes, vaig acceptar l'ambaixada i vaig dimitir la càtedra. Des del mes d'abril de 1934 vonc continuament servint com a delegat permanent de fet a Ginebra. No tinc nomenament, ni càrrec, ni sou, ni despatx, ni secretaria, ni arxiu. No tinc més que bona voluntat.

No puc dimitir puix que no he de dimitir. Renuncio, doncs, a l'únic que tinc: l'honor de servir l'Estat d'una nació que fou gran i que tornarà a ésser-ho si així ho volen a una els espanyols.

Solament desitjo afegir la meva fe més ferma que mai en la Societat de Nacions, única forma de convivència internacional que pot salvar el món d'una catàstrofe i el meu agraïment als meus col·laboradors d'aquests cinc anys, entre els quals vull distingir l'admirable López Olivàn.

Madrid, 10 de juliol de 1936. — Salvador de Madariaga.

S'imposa la Medalla de Madrid al senyor Prieto

Madrid. — Aquest matí s'ha celebrat a l'Ajuntament de Madrid la imposició de la medalla de la Ciutat a l'exministre d'Obres Públiques senyor Indaleci Prieto. L'alcalde pronuncià un discurs, i l'homenatjat, un altre.

Dictàmens incorporats a l'ordre del dia

Madrid. — El senyor Martínez Barrio ha dit als periodistes que havien estat incorporats a l'ordre del dia els dictàmens següents:

Un de Finances sobre el projecte de llei establint un recàrrec progressiu sobre la contribució territorial, un altre de Justícia modificant la Llei Orgànica del Tribunal de Garanties i un altre de

El conflicte del ram de la construcció

El Govern ampliarà el termini per a l'aplicació de la base addicional cinquena fins dilluns, dia en què els obrers hauran de reintegrar-se al treball

Madrid. — Aquest matí tampoc no han entrat a treballar els obrers del ram de construcció, puix que encara que sembla que s'ha treballat en algunes obres de reparació, l'atur ha estat general a totes les obres importants.

A la Federació Patronal han manifestat que aquest matí obriren les obres, però els obrers no entraren al treball. La Federació esperava l'anul·lació de les bases per part del Ministeri.

ELS SENYORS LLUHÍ I MOLES AL SALÓ DE CONSELLS

Madrid. — Tota la tarda han estat esperant els informadors el ministre del Treball, el qual els havia dit que donaria la seva nota al voltant de les sis. El senyor Lluhí no ha arribat al Consell fins a les set menys vint minuts. Aleshores els periodistes li han demanat la nota i ha dit que la facilitaria deu minuts després. El senyor Lluhí ha passat a l'hemicicle, on ha conferenciat amb el vice-president de la minoria socialista, senyor De Francisco, i amb altres diputats d'aquest grup. El terme d'aquesta conversa ha coincidit amb la sortida del senyor Prieto del despatx de ministres i aleshores el senyor Lluhí ha estat requerit per a acudir a aquell lloc, on ha arribat acceleradament. Poc després ha entrat al saló de Consells el ministre de la Governació, senyor Moles.

Prop de dos quarts de vuit, quan el ministre de Treball es trobava al bane blau, el cap del Govern ha rebut els senyors De Francisco i Llopis, de la minoria socialista, i Díaz i Uribe, del grup comunista. En els primers minuts de la conversa amb el senyor Casares Quiroga, ha exposat la conveniència de rebre elements directius de la Federació Local de l'Edificació, i el senyor De Francisco ha estat encarregat d'avisar-los per telèfon. Així ho ha fet i en sortir del despatx de ministres, els periodistes li han preguntat per l'estat de la conversa que celebraven.

—Estem — ha contestat — cercant solució a la vaga de la construcció i al que ha passat després. Les deliberacions seran laborioses. La nostra representació és la de les minories socialista i comunista.

Efectivament, poc després han arribat al Congrés tres dels directius cridats, els quals han passat a reunir-se amb el President del Consell i amb qui abans hem esmentat.

Ha continuat la reunió, i a tres quarts de nou han estat cridats, per tal d'assistir a l'entrevista, potser per considerar que l'assumpte que es tramita és de Govern, els ministres que es trobaven a la Cambra, senyors Barcia, Velao, Moles, Ramos, Lluhí, Giral i Ruiz Funes.

El primer dels ministres que ha abandonat la reunió ha estat el senyor Barcia.

Cinc minuts després han sortit els ministres d'Agricultura i de Justícia, i no han dit res, però a les deu tocades el senyor De Francisco abandonava la reunió i ha dit als informadors:

—S'està posant en net una nota que resol el conflicte creat i que per a tractar del qual ens hàviem reunit.

—Aleshores — ha preguntat un periodista — es torna al treball dilluns?

—Jo el que us puc dir és que el nostre propòsit s'ha aconseguit. Es a dir, que el Govern ajorna la seva resolució d'aplicar la base cinquena del laude fins al dilluns vinent. D'aquesta manera s'aclareix l'horitzó fins a aquest dia, i després ja veurem el que passa.

A les deu i vint minuts de la nit ha acabat la reunió. Ni els ministres ni els directius del Comitè Local de l'Edificació han fet cap manifestació als periodistes. En sortir, el senyor Casares Quiroga ha dit:

—En la nota que us lliuro hi ha l'acord adoptat. No hi ha més ni menys.

La nota diu així:

"El Gobierno había considerado en el Consejo de hoy la situación creada como consecuencia de la falta de incorporación al trabajo de los elementos obreros del ramo de la construcción y había tomado el acuerdo de mantener en todas sus partes la resolución dictada por el ministro correspondiente. Con posterioridad, y enterada de la aludida resolución por la nota oficiosa del Consejo de Ministros, una comisión, compuesta de las representaciones de las minorías socialista y comunista de la Cámara y la Comisión Ejecutiva de la Federación Local de la Edificación, se ha entrevistado con el Gobierno para rogarle que aplazase la aplicación de la base quinta adicional del fallo, en atención a que la no incorporación a los trabajos no representaba falta de acatamiento a la resolución dictada, sino que era debida a dificultades de carácter técnico en la organización, manifestando que estas dificultades podían quedar salvadas para el lunes próximo, día en que los obreros tendrán que reintegrarse al trabajo.

El Gobierno, reconociendo que las dificultades a que antes se alude están justificadas y atendiendo al ruego que se le formula, acordó mantener la resolución del señor ministro de Trabajo en todas sus partes, ampliando el plazo indicado en la base quinta adicional hasta el próximo lunes."

¿Voleu passar tres dies a MALLORCA, en un bon hotel, visitant ensems les innombrables belleses de l'Illa d'Or?

Excursions LA PUBLICITAT us ofereixen per VUITANTA PESSETES, i pel dia que us convingui, un viatge a forfait que comprèn els següents serveis:

Primer. — Conducció del moll a l'Hotel i viceversa de persones i equipatges.

Segon. — Tres dies d'allotjament amb pensió completa. Desdejuni i vi comprès.

Tercer. — Les tres excursions més importants de l'Illa, com es detallen:

A) Palma, Valldemosa, Miramar, Deyà, Sóller, Port de Sóller, tornada a l'Palma per la carretera del Coll i visita dels jardins d'Alfabia.

B) Palma, Pollensa, el seu Port i Formentor amb la seva magnífica platja, tornada a Palma.

C) Palma, Manacor, Porto Cristo, Coves del Drac (amb entrada inclusivament), tornada a Palma.

PREU DEL PASSATGE BARCELONA - PALMA - BARCELONA
1.ª classe, 129 ptes. — 2.ª classe, 89 ptes. — 3.ª classe, 50'70 ptes.
Coberta, 28'20 ptes. — 1.ª classe preferent, 153 ptes.

Inscripcions i detalls:
Excursions "LA PUBLICITAT"
Corts Catalanes, 589, pral. Telèfon 11430

Els espectacles d'avui

MIREU L'ANUNCI DETALLAT DELS NOMS QUE VAN PRECEDITS DEL SIGNE ■

TEATRES

■ **Barcelona.** — Tarda: "La Papirusa". Nit: "La dama del antifaz".
■ **Cómic.** — Tarda i nit: "Bésame, que te conviene".
■ **Espanyol.** — Tarda: "Dos paraules només" i "Els estudiants". — Nit: "Dos paraules només" i "Les chiques de hui".
■ **Novetats.** — "Asia".
■ **Pollorama.** — Tarda i nit: "Morirse es un error".
■ **Principal Palace.** — "Los baños de Tina".
■ **Romea.** — Tarda i nit: "Mi hermana Concha".

CINEMES

Amèrica. — "La fugitiva", "Rebelde", "Dos y medio".
Arenes. — "El monstruo al acecho", "La hiena", "Los claveles".
■ **Arnau.** — "La viuda negra, "La màscara de carne", "La hiena".
Astòria. — "Diez dólares de aumento", "Otra primavera".
■ **Atlàntic.** — "Pathé Journal", revista, i Dibuixos.
■ **Avenida.** — "Imitación a la vida", "La voz de ultratumba", "El sobre lacrado".
Barcelona. — "Sevilla de mis amores", "Danzad, locos, danzad".
Bohème. — "El refugio", "La estrepeada vida de Oliverio VIII", "Viva Villa".
Bohèmia. — "La marca del vampiro", "El acorazado misterioso".
Bosc. — "Los caballeros nacen", "El sobre lacrado".
Broadway. — "La viuda negra", "La màscara de carne, "La hiena".
■ **Capitol.** — "El hombre de las dos caras".
■ **Catalunya.** — "Morena clara", "Agua en el suelo", "Ir por lana" i "Un río bien utilizado".
Còmic Cinema. — Tarda: "Abajo los hombres", "La sombra de la duda" i "Os presento a mi esposa". — Nit: "Bella Adelina", "No me dejes", "La venganza del mar".
Cinemar. — "¿Por qué no halla usted/, "La gallina sabia", "El sobre lacrado".
Coliseum. — "Cogido en la trampa", "Nevada".
Comèdia. — "Melodía en azul", "Los conquistadores".
■ **Comtal.** — "Nuestra hijita", "La pequeña coronela", "Ojos cariñosos".
Corts Cinema. — "Fruta verde", "El rei del jazz", "El honor de la guardia", "Popeye el marinero".
Diana. — "Escàndalo del día", "Caballeros de copa y espada", Sanatorio musical".
Diorama. — "A través de la tormenta", "La fugitiva", "Capullos de azahar".
Entença Cinema. — "Peter", "La reina y el caudillo", "Glorias robadas".
Espial.—"Doña Francisquita", "Abalo los hombres", "Madre Alegría".
Eden Cinema. — "El caserón de las sombras", "El hombre que volvió por su cabeza".
■ **Excelsior.** — "Nuestra hijita", "La pequeña coronela", "Ojos cariñosos".
■ **Fantasio.** — "Escàndalos romanos".
La llamada de la Selva".
■ **Fémina.** — "Historia de dos ciudades".
Florida. — "La viuda negra", Dibuixos, "La màscara de carne" i "La hiena".
Foc Nou. — "La fugitiva", "El guerrillero rojo", "Rebelde".
■ **Goya.** — "La hiena", "La llama eterna".
Kursaal. — "Por qué trabajar?", "Pobre tenorio", "David Copperfield".
Intim. — "Trece mujeres", "Una noche de amor" i "Los seis misteriosos".
Iris. — "Marieta, la traviesa", "No dejes la puerta abierta", "I. F. I., no contesta".
Laletana.—"Gloria y hambre", "¡Qué hay, Nellie/", "Había una vez dos héroes".
Magèstic. — "La edad indiscreta", "Noche de mayo", "La carretera del infierno".
Manelic. — "No más mujeres", "Mundos privados", "El perfidio".
Màrina. — "Broadway Melody 1936", "El guerrillero rojo", "Todos somos unos".
Metropol. — "Anny, Anny", "El zarerwitch".
Miria. — "El valle del infierno", "La viuda soltera", "Una doncella en peligro".
Mistral. — Vuit dibuixos, "La hiena", "Nobleza baturra".
Mundial. — "Un par de detectives", "Te quiero con locura".
Nou. — "Encadenada", "Politiqueràs", "El incorregible".
Núria. — "El vengador de la frontera", "La melodía de Broadway", "La màscara de carne".
■ **Pathé Palace.** — "Mundos privados". "Rebelde", "Los caballeros nacen".
■ **París.** — "Sucedió una noche. "Nobleza baturra".
Pedró. — "20.000 duros", "El vagabundo millonario", "Amor sublime".
Publi-Cinema. — Curiositats mundials, Noticies Fox, Noticies d'Espanya i internacionals.
Principal. — "No todas son lo mismo. "Por unos ojos negros", "El vagabundo millonario".
Rossó. — "Glorias robadas", "Pasaporte a la fama", "La reina y el caudillo".
Saló Victòria. — "Noche de mayo", "La voz de ultratumba", "El sobre lacrado".
Select. — "El vagabundo millonario", "No todas son lo mismo", "Un crimen perfecto".
Smart. — "Un yanqui de la Corte del rey Arturo" i "Desbanqué Montecarlo".
■ **Splèndid.** — "El rayo de acero".
■ **Volga.** — "Paso a la juventud", "Las manos de Orlac i "¡Atención, señoras!".

ESPORTS

■ **Frontó Tziki-Alai.** — Grans partits de pilota.
■ **Frontó Novetats.** — Grans partits de pilota.
■ **Frontó Principal Palace.** — Grans partits de pilota.

RADIODIFUSIO

Programes seleccionats per a avui

CATALUNYA

RADIO BARCELONA, 377'4 m. 798 kc.

12'00: Senyals horaris. Secció Femenina. Al·locució contra la guerra per l'Ateneu Enciclopèdic Popular. 13'00: Informació teatral i cartellera. 13'30: Cartellera de cinemes. 13'55: Crítica d'estrenes de cinema, per J. Guesta i Ridaura. Butlletí Oficial de la Generalitat. 14'15: "El fet del dia", per Joan Alavedra. Actualitats teatrals i musicals. 15'00: L'Hora de l'Assistència Infantil. 15'25: Directament des de la Redacció de "La Paraula", a Barcelona. Informació local. Continuació de l'Hora de l'Assistència Infantil. 16'30: "L'esperit és la força". Conte per Joaquim Torres, llegit pel seu autor. 18'30: Secció Infantil de Ràdio Barcelona. Rondalles, contes, consells útils, etc. 19.45: Cotitzacions de monedes. 20'00: "La Paraula". Noticiari esportiu. Noticiari en català de l'Olimpíada Popular de Barcelona. 20'15: Noticiari sobre la participació d'Espanya en els propers Jocs Olímpics. 20'45: **Noticiari des de la Redacció de LA PUBLICITAT.** 20'55: Cotitzacions de mercaderies, valors i cotons. 21'05: Orquestra de Ràdio Barcelona. 21'30: Radioteatre líric. Primer: La sarsuela en un acte, de Josep Estremera, música del mestre Rupert Chapí, "La Czarina". Segon: La sarsuela en un acte, de Felip Pérez González, música dels mestres Chueca i Valverde, "La Gran Vía". Breu comentari amb motiu de l'escurs's el 50.è Aniversari de l'estrena de la dita obra. Quadre de Compunyia. Cors i orquestra de l'Estació. A l'intermedi: "Confidències", per Josep Carner. 22'05: "La Paraula". Emissió des de Madrid. 22.20: Continuació del Radioteatre líric. 23'30: Noticiari en espanyol, francès, anglès, alemany i italià de les Olimpíades populars de Barcelona.

RADIO ASSOCIACIO, 239'5 m. 1.022 kc.

13'00: Carillló. Emissió Femenina. 13'00: Primer Butlletí Financer. Guia d'espectacles. 14'00: Hora exacta i Noticiari Philips. 14'30: Desè Concert Pro-Revetlla Artistes Teatrals. 15'00: Segon Butlletí Financer. Radiobeneficència. 15'15: Consultori grafològic Legin. 16'00: Seleccions de sarsuela. 17'00: Noticiari patriòtico-cultural. 18'00: Hora exacta. Música de dansa. 18'45: Emissió Infantil. 20'45: "El conte del dia", per J. Millàs-Raurell. 21'05: Comentari de les 9'05 a càrrec de J. M. Planes. 21'15: Onzè Concert Pro-Revetlla Artistes Teatrals. 22'00: Hora exacta i Noticiari Philips. 22'10: Continuació del Concert Pro-Revetlla Artistes Teatrals. 23'00: Concert de música araucana. Obres del compositor Carles Lavín, interpretades per Pilar Miró (pianista); Teresa Busquets (soprano); i Antoni Casulleres (violí). 23'00: Música de dansa.

PER A L'EMISSIO DE TELEVISIO

Amb motiu d'haver-se denegat repetides vegades pel Ministeri de Comunicacions la instal·lació d'estacions emissores de televisió, l'Associació Nacional de Constructors d'Aparells de Ràdio i Anexos (A. N. C. A. R.), ha dirigit al ministre senyor Giner de los Ríos una raonada exposició en sentit que creí la dita corporació; és una equivocació que, sistemàticament, es posin per la Direcció general de Telecomunicació traves al natural desenvolupament d'una branca tan important de la radioelectricitat que, encara que sigui lentament, es va desenrotllant a totes les nacions.

La instal·lació a Espanya d'emissores de radiotelevisió, encara que fossin experimentals, fóra un estímul per als experimentadors i una font d'ingrés per al comerç i la indústria ràdio nacional, a part que entri a iniciar el públic a la televisió, sense perjudici dels drets de l'Estat per a una futura explotació estatal.

Acaba el document en qüestió fent present que no hauria existit la radiodifusió a Espanya sense la iniciativa particular que durant dotze anys ha sostingut aquest meravellós instrument de cultura i sa esbarjo, i que encara no ha pogut resoldre l'Estat, no obstant recaptar fa anys dels radioescoltes alguns milions de pessetes que, du sigui de passada, no beneficien en res els radioescoltes ni la indústria nacional.

L'Estatut Basc

Quan el Govern té una fórmula harmònica les dretes surten amb una proposició sabotejadora

Bilbao, 10. — El president de la Diputació ha dirigit al cap del Govern un telegrama demanant la ràpida aprovació de l'Estatut Basc. També ha dirigit un altre telegrama al senyor Casares dient-li que la Corporació, amb tot el que significa i representa, es posa al costat del Govern per a la defensa del règim republicà contra aquells que amb subversius i criminals propòsits pretenen canviar en les actuals institucions sancionades per les eleccions de febrer amb el triomf legítim del Front Popular.

Igualment ha dirigit un altre despatx al senyor Prieto encoratjant-lo en la campanya pro defensa de l'autonomia basca fins a la consecució de l'Estatut.

UNA PROPOSICIO SABOTEJADORA DE LES DRETES

Madrid, 10. — Els senyors Cid, Calvo Sotelo i Gil Robles han presentat a la mesa de la Cambra la següent proposició de llei:

"Els diputats que subscriuen, emparats en l'article 54, paràgraf segon del vigent Reglament de la Cambra, sol·liciten de la mesa la tramesa a la Comissió encarregada de donar dictamen al projecte d'Estatut del País Basc de tota la documentació presentada per les Diputacions basques referents a la part financera i fiscal de l'esmentat projecte, així com els estudis i dades que obrin al ministeri de Finances, per tal de valorar el que percebria l'Estat si s'apliques al territori de les províncies de Biscaia, Guipúscoa i Alava els mateixos impostos, amb les mateixes tarifes i amb les mateixes quotes que regeixen al territori comú.

Així mateix se sol·liciten les dades relatives als serveis de caràcter estatal que avui corren a càrrec d'aquestes Diputacions i que suposen una minva de despeses en el pressupost de l'Estat, amb especificació de la quantia que en un altre cas representarien per a aquest.

Totes les dades a què fa referència aquest escrit hauran d'ésser demanades al ministre de Finances."

QUE NO ES REBUDA AMB SIMPATIA

El diputat per Biscaia senyor Aguirre ha celebrat una conferència amb el ministre de Finances. Sembla que el senyor Ramos li ha donat compte de la impossibilitat d'haver deliberat en el Consell d'avui sobre l'Estatut basc. Li ha proposat que el dilluns vinent es tractraia d'aquest problema.

Parlant després amb alguns diputats de la regió, ens han assegurat que no és cert que la Comissió de Pressupostos hagi sol·licitat les dades del concert econòmic entre l'Estat i les Províncies Bascongades. El que hi ha, segons hem pogut recollir en els rotlles, és una proposició que signen la Ceda, Renovación Española i tradicionalistes, en sol·licitud que siguin donades a conèixer aquelles dades.

Per cert que es comentava deplorablement aquesta actitud de les dretes, en proposar-se intervenir quan el Govern, almenys el ministre de Finances amb els tècnics, té ja estudiada la fórmula que defensa i garanteix els interessos de l'Estat en harmonia amb els del País Basc.

Detalls sobre l'estranya mort del jove Sànchez Gallego

Madrid, 10. — La matinada del dissabte al diumenge últims fou trobat mort a la carretera d'Humera a Pozuelo el jove de 22 anys Josep Sànchez Gallego. La seva mort aparexia voltada de gran misteri. La policia de la primera brigada d'Investigació criminal, començà a practicar gestions per a aclarir l'ocorregut. Sabé que Josep Sánchez Gallego havia estat amenaçat per un noi de 15 anys, anomenat Rafael Pelayo Pelayo, metal·lúrgic i venedor de periòdics domiciliat al carrer de Gravina, 3. Detingut aquest, negà tota participació en el fet. Digué que pertanyia al partit comunista, radi 8, del carrer de San Bernardino, 10. Afegí que coneixia el mort pel nom de "Pepe el de los perros" per ésser gran aficionat a aquests animals. Al detingut manifestà que un amic que Pepe era feixista, però d'això el no en féu cas, ni li importà. Fa cosa d'uns vint dies, trobant-se Rafael Pelayo al carrer d'Alburquerque, junt a les parets del Convent de Marlstes, se li acostà un individu i li preguntà per José Gallego. Com que ell no coneixia més que el nom, no pogué donar referència de José S. Gallego, però com que el desconegut li donà algunes explicacions i senyals de la persona a la qual buscava, aleshores el s'adonà que es tractava de "Pepe el de los perros". En contestar que sí que el coneixia, el seu interlocutor li digué: "Busca'l i digues-li que l'espera Federico del Campo, "El Tartera", demà, a dos quarts d'onze de la nit, als billars de la Glorieta de Bilbao."

Rafael Pelayo buscà Pepe S. Gallego i no el trobà. La darrera vegada que el veié fou vuit dies abans de la seva desaparició. Insistí que no sabia res relacionat amb els fets dels quals se l'acusava. Degut a la seva edat quedà a disposició del Tribunal de Menors.

També han estat tramesos al Jutjat de guàrdia per la policia, per si el fet anterior tingués relació amb el segrestament de l'ajuda de cambra Aurelio Martín Ruiz, domiciliat al carrer de Lista, 2, els següents individus: Miguel Bravo Domínguez, de 19 anys; Matías Alzarez Lisardo, de 17; Mariano Ruiz Anton, de 22; Inocencio Rodríguez Rodríguez, de 29. Tots ells seran posats a disposició del jutge de Navalcarnero, que és al que correspon la instrucció de les diligències incoades amb motiu d'aquest sagnant succés.

ROBATORI DE DOS SUMARIS. —

San Vicente de la Barquera. — Uns lladres han penetrat en el jutjat d'Instrucció i s'han apoderat de dos sumaris, sense efectuar escorcolls posteriors. El primer dels sumaris robats es referia a diligències sobre un suposat delicte de sedició i greu alteració de l'ordre públic. Malgrat la reserva que sobre aquest assumpte s'observa, sembla que de l'actuat es desprenien greus responsabilitats per a significats elements de dretes, als quals, de moment, ha afavorit la desaparició del sumari al·ludit. L'altre sumari robat es referia a una manifestació de caràcter feixista celebrada a l'estació del ferrocarril amb motiu del trasllat d'un pres feixista a la presó de la provincia. El jutge ha decretat algunes detencions i la pràctica d'escorcolls domiciliaris que no han donat resultat.

La Conferència de Montreux ha quedat encallada

Divergències franco-britàniques respecte al pacte mediterrani

ELS PUNTS DE VISTA DE FRANÇA I D'ANGLATERRA

Londres, 10. — L'actitud del Govern francès sobre els acords d'assistència mútua a la Mediterrània ha estat comunicada a la Gran Bretanya fa ja algunes setmanes, quan ambdós Governs discutiren per primera vegada la qüestió de l'aixecament de les sancions.

S'afegeix que ahir l'ambaixador de França no féu cap gestió a Londres.

L'actitud francesa és la següent: Ja que els arranjaments d'assistència mútua foren presos per a protegir els altres països que aplicaven les sancions, i ja que aquestes han estat aixecades, la base elgal per a la continuació d'aquests acords ha deixat d'existir.

Per la seva part, el Govern de la Gran Bretanya creu que el període d'incertesa, creat per la cessació de les sancions, exigeix encara el manteniment dels esmentats acords.

De totes maneres, Anglaterra, amb relació a aquest assumpte i per a donar satisfacció a la vegada que per a crear una situació nova, ha decidit retirar alguns dels vaixells de guerra que tenia a la Mediterrània.

Londres, 10. — Aquest matí els periòdics anglesos comenten unànimement la decisió del Govern de París de declarar nul el pacte d'assistència mútua a la Mediterrània que, com se sap, se signà per l'octubre passat, pel govern Laval, quan la situació derivada del conflicte italo-etiòpic presentava serioses dificultats internacionals.

En realitat la qüestió de la validesa del Pacte d'assistència mútua a la Mediterrània, després de l'aixecament de les sancions, ha estat objecte d'un intercanvi de punts de vista, per via diplomàtica, entre París, Londres i Roma.

El Govern francès comunicà ahir que, al seu judici, aquests acords no poden subsistir després de la supressió de les sancions, puix que és precisament degut a aquestes ancions, l'aplicació de les quals constituïa un perill previst en el paràgraf tres de l'article 16, que conclogueren els acords mediterranis de l'octubre darrer.

En canvi l'opinió del Govern britànic és que els esmentats acords han de continuar essent vàlids.

El Govern de Roma, naturalment, insisteix perquè s'anul·lin, considerant que això es desprèn, no solament de l'aixecament de les sancions, sinó "a fortiori" de la retirada de navilis de guerra britànics a la Mediterrània.

El senyor Mussolini insisteix en el fet que la retirada de part de la flota metropolitana no és prou perquè Itàlia participi en les Conferències de Montreux i Brusselles.

En aquestes condicions prosseguiexen els intercanvmis diplomàtics entre les capitals interessades a fi de solucionar aquestes divergències.

ITALIA ENCARA NO S'HA DECIDIT A ANAR A MONTREUX NI A LOCARNO

Montreux, 10. — Informacions de Roma donen a entendre que el Govern italià encara no ha decidit res sobre si participarà o no en els treballs de la Conferència dels Estrets.

Itàlia reconeix amb satisfacció tots els esforços que es fan per a normalitzar les relacions entre els Estats europeus i Itàlia, però ha adoptat una actitud expectant en espera que es resolgui definitivament la qüestió plantejada per França d'abandonar els pactes d'assistència mútua a la Mediterrània conclosos arran de l'aplicació de les sancions.

Brusselles, 10. — En els cercles oficials no es posseeix cap indicació sobre la contestació que ha de donar Itàlia a la invitació feta pel senyor van Zeeland perquè Roma trameti delegats a la pròxima Conferència dels Estats fidels al Locarno, que es reunirà molt aviat a Brusselles.

PAUL-BONCOUR TORNA A PARIS

Montreux, 10. — En vista que les deliberacions de la Conferència dels Estrets continuen paralitzades, el senyor Paul-Boncour ha decidit tornar a París, on romandrà tres o quatre dies.

EL MOVIMENTS SOCIALS A FRANÇA

Cap a una vaga d'obrers del camp

París, 10. — Els organismes socials dels patrons colliters han presentat una enèrgica protesta contra l'eventual vaga dels obrers del camp. Afirmen que la situació econòmica no els permet suportar noves càrregues.

La protesta termina dient que els colliters tenen la intenció de romandre sobre llurs posicions i carregant al Govern la responsabilitat de tot el que pugui passar.

París, 10.—La Federació Nacional d'obrers agrícoles ha dirigit una ordre a tots els Sindicats afiliats perquè estiguin disposats a declarar la vaga si no s'accepta el projecte de contracte col·lectiu per als obrers agrícoles, que serà presentat abans del 14 de juliol.

L'EXTENSIO A L'AGRICULTURA DE LA NOVA LEGISLACIO SOCIAL

París, 10. — El Gabinet ha celebrat una reunió, en el curs de la qual el senyor Monnet ha rebut l'encàrrec de preparar un projecte de llei destinat a estendre a l'agricultura els beneficis de la nova legislació social, particularment en el que es refereix als contractes col·lectius.

El senyor Salengro, ministre de l'Interior, ha exposat les mesures que es proposa adoptar, respecte de la seva declaració davant el Senat, sobre l'ocupació de les fàbriques per part dels vaguistes.

El Consell de Gabinet ha adoptat importants disposicions per assegurar a tot el país l'ordre públic en ocasió de les manifestacions que s'organitzaran el dia 14 del corrent.

VAGA GENERAL A AVINYÓ

Avinyó, 10. — Ha estat declarada la vaga general de 24 hores per solidaritat amb els obrers de l'edificació, que estan en vaga des de fa 23 dies.

Avinyó. — A conseqüència de la vaga general, han esclata disturbis entre els vaguistes i els obrers que no volien secundar la vaga.

Una manifestació de vaguistes ha al seu pas alguns patrons i s'ha produit una topada. En intervenir-hi la policia han sonat alguns trets, a conseqüència dels quals han resultat alguns ferits lleus.

La policia ha practicat deu detencions, però cap ha estat mantinguda. S'ha obert una informació judicial per aclarir quins són els causants de l'incident.

Avinyó, 10. — S'ha celebrat una gran manifestació de vaguistes per protestar dels incidents registrats avui. Els manifestants portaven pancartes, banderes tricolors, vermelles i negres.

¿QUE PASSA A ETIOPIA?

Graziani prohibeix les emissions de ràdio de les ambaixades

Washington, 10.—Al Departament d'Estat s'ha rebut un comunicat del ministre plenipotenciari a Addis Abeba, senyor Engont, anunciant que el general Graziani ha ordenat que siguin suspeses les emissions de ràdio a l'estació particular de la Legació.

Informes particulars deixen entendre que una ordre anàloga ha estat comunicada a les legacions de França, Anglaterra i Alemanya.

El motiu oficial de les tals ordres no ha estat fet públic, però de totes maneres als cercles diplomàtics hom creu que és degut pel fet que la situació actual a Etiopia exigeix la implantació d'una censura severa.

LES VICTIMES DE L'EMBOSCADA DE LEKEMTI HAN ESTAT CATORZE

Roma, 10. — Ha estat publicat un nou comunicat oficial que dóna compte de les víctimes hagudes en l'emboscada de Lekemti, contra una patrulla italiana d'aviació.

El nombre de víctimes, que d'un principi fou considerat de quatre, s'eleva en realitat a catorze, figurant entre elles dos capitans aviadors, dos tinents, diverses classes i soldats i dos intèrprets abissinis.

L'agitació a Palestina

Anglaterra potser suspendrà la immigració jueva

Londres, 10. — Segons el corresponsal del periòdic "Daily Herald" a Jerusalem, els caps àrabs de Palestina han rebut la noticia de Londres, que el Govern britànic consentelx a suspendre la immigració jueva en espera del resultat d'una enquesta.

EFERVESCENCIA ENTRE ELS JUEUS

Jerusalem, 10. — Entre l'element jueu regna certa efervescència davant la possibilitat que el Govern anglès dicti noves disposicions restringint la immigració israelita a Palestina.

No obstant, als cercles més ponderats es creu que el Govern britànic no prendrà cap mesura d'aquesta índole sense abans restablir l'ordre al país.

ELS PERJUDICIS CAUSATS A L'ECONOMIA DEL PAIS

Jerusalem, 10. — Els desordres que regnen a Palestina des de fa tres mesos, han causat grans danys a l'economia del país.

Els ingressos del Govern han disminuït considerablement i el pressupost del tresor de Palestina, generalment pròdig en beneficis, acusa un dèficit molt important. Tot això ha obligat el Govern a prendre enèrgiques mesures d3economia.

Ja s'han donat les oportunes ordres per a introduir economies en els serveis d'instrucció pública, higiene, obres públiques i altres diversos.

UN ALTRE ATAC DELS ARABS

Jerusalem, 10. — A la carretera de Nàpols, un grup d'àrabs ha atacat a mà armada un autobús en el qual viatjaven diversos jueus i elements de la força pública.

S'ha entaulat un vivíssim tiroteig a conseqüència del qual ha mort un jueu i altres dos han resultat amb ferides greus. Dos soldats anglesos han resultat igualment ferits.

La persecució del comunisme

CEL·LULA COMUNISTA A L'EXERCIT DEL BRASIL. —

Río Janeiro, 10. — La policia ha anunciat la descoberta d'una cèl·lula comunista al segon regiment d'artilleria. Han estat practicades diverses detencions. Segons els periòdics la descoberta demostra que la cèl·lula estava en relacions amb alguns elements de les casernes de Sao Paulo i Río Grande i preparava un moviment subversiu. El ministre de la guerra ha convocat els caps militars per tal de prendre mesures contra qualsevulla eventualitat.

ANDRE, CONDEMNAT A MORTS PELS NAZIS. —

Hamburg, 10. — El comunista Edgard André, ex-cap de la Lliga de Combatents del "front roig", ha estat condemnat a mort.

El Tribunal, després de diverses setmanes de vista, l'ha considerat culpable d'excitació a la rebel·lió contra la seguretat de l'Estat, de sublevació i d'assassinat

DETENCIO DE COMUNISTES JAPONESOS. —

Tòquio, 10. — Han estat detinguts trenta comunistes acusats de fer propaganda en articles i obres sediciones. Entre ells hi ha un professor adjunt de la Universitat Imperial de Tòquio.

La defensa nacional belga

Brusselles, 10. — Examinant els problemes plantejats per a la defensa nacional davant la Comissió militar mixta, el cap d'Estat Major general van den Bergen ha dit que davant una irrupció imprevista de l'enemic, les forces belgues pararien el cop gràcies als efectius que romanen sota banderes d'acord amb la llei prolongant el servei militar fins als 18 mesos per a la infanteria, cavalleria i cossos motoritzats, i fins als 14 per a l'artilleria.

A la Cambra dels Comuns es discuteixen les llibertats civils

Londres, 10. — Aquesta tarda, a la Cambra dels Comuns, s'ha plantejat un debat sobre "les llibertats civils".

El punt que ha estat més discutit ha estat la qüestió de l'antisemitisme i de l'acció descabdellada pels feixistes anglesos. Diversos diputats de l'oposició, entre els quals figura lord Landsbury, consideren que els feixistes no fan més que provocar la població perquè persegueixi els jueus.

Els conservadors han començat condemnant les activitats feixistes, i han afirmat que la policia obra amb plena imparcialitat.

La Cambra ha rebutjat per 148 vots contra 76 la moció laborista condemnant l'acció policíaca.

A Cuba es descobreix un complot

Pinar del Río (Cuba), 10. — Les autoritats militars han procedit a la detenció de quatre membres del partit del senyor Grau San Martín, acusats d'estar complicats en el complot recentment descobert, que tenia per fi provocar la caiguda de l'actual règim de Gómez Batistat.

NOTICIES DIVERSES

A AUSTRALIA PER VIA AERIA.— Londres, 10. — Lord Semplll ha sortit de l'aeròdrom de Manworts a dos quarts de cinc de la tarda, projectant arribar a Austràlia per via aèria.

MORT DEL PATRIARCA ARMENI. — Beyruth, 10. — Aquest matí ha mort monsenyor Pap Ge, patriarca de l'Església ortodoxa armènia i cap dels catòlics de Cilicia.

ACABAMENT DE LA VAGA DE TRAMVIAIRES D'ALEXANDRIA. — Alexandria, 10. — Els tramviaires, que es trobaven en vaga, han acordat reprendre el treball.

PILOTS XINESOS I MALAIS A L'AVIACIO ANGLESA. — Singapur, 10. — A causa de l'escassedat de pilots britànics, el cap de la base naval aeronàutica ha decidit, per primera vegada en l'Història, admetre pilots xinesos i malais.

SYDNEY BARTON, CONDECORAT. — Londres, 10. — El rei d'Anglaterra ha rebut en audiència a sir Sydney Barton, ministre d'Addis Abeba, al qual ha condecorat amb les insignies de Comendador de l'Imperi britànic.

VISITES DIPLOMATIQUES A LEBRUN. — París, 10. — El senyor Lebrun ha rebut en audiència oficial al senyor Vollgruges, nou ministre d'Austria a París.

El President de la República ha rebut després el senyor Adalbert Tejada, nou ministre de Mèxic a París.

L'ANIVERSARI DE LA INDEPENDÈNCIA ARGENTINA. — Buenos Aires, 10. — Amb ocasió de l'aniversari de la independència es va celebrar un "tedèum" a la Catedral i una gran revista militar en la qual participaren cent avions.

El President de la República, els ministres del Govern i els diplomàtics de tots els països assistiren a la sessió de gala que tingué lloc al teatre Colón.

L'AUTOR DE "GIOVINEZZA" REINCIDEIX. — Roma, 10. — El senyor Mussolini ha rebut aquest matí en audiència especial el compositor Blanc, autor de l'himne feixista "Giovinezza", el qual ha compost recentment un nou himne titulat "Etiopia".

L'AMBAIXADOR ESPANYOL ARRIBA A LONDRES. — Londres, 10. — Aquesta tarda ha arribat a Londres el nou ambaixador d'Espanya senyor López Olivan. Ha estat rebut a l'estació pel senyor D'Monch, en representació del ministre d'Afers Estrangers.

El rei de Bulgària cap a Itàlia. — Belgrad, 10. — El rei Boris de Bulgària que viatja amb direcció a Itàlia, de rigorós incògnit, ha passat la nit en aquesta capital.

Volpi va a veure Schacht. — Berlín, 10. — L'agència D. N. B. comunica que el comte de Volpi, cap de les organitzacions econòmiques italianes, ha arribat a Berlín per a celebrar algunes conferències amb els elements dirigents de l'economia nacional.

La primera conferència s'ha celebrat amb el director del Reichbank, doctor Schacht.

L'Exposició de París de 1937. — París, 10. — El Consell Municipal ha decidit eixamplar la superfície destinada per a l'edificació dels pavellons que integraran l'Exposició internacional de 1937. Aquesta mesura ha estat adoptada degut a l'afluència de participants i a les demandes de diferents Estats.

S'ha previst un empréstit de 300 milions de francs, i es demanarà al Govern la inscripció en el programa de gran obres públiques d'un crèdit de 500 milions de francs per a la demolició de grups de cases que no compten amb les suficients condicions higièniques, i en la seva substitució per edificis moderns voltats de jardins.

Oficials expulsats de l'exèrcit japonès. — Quatre tinents generals, quatre majors generals i cinc coronels, que exercien el seu comandament durant els disturbis de febrer, han estat expulsats de l'exèrcit.

L'acusació contra Drouillet. — Versalles, 10. — L'aviador Renat Drouillet, conseller del Negus, compareixerà el vinent dia 24 davant el tribunal correccional, acusat d'infracció de les ordenances de la policia aèria i de la sostracció d'objectes que estaven sota custòdia judicial.

Com se sap aquest pilot s'enlairà a l'aeròdrom de Villacoublay a bord d'un avió que havia estat incautat i segellat per les autoritats franceses, amb el qual intentà traslladar-se a Etiopia ab

ELS SECRETS DE LA MECA, LA CIUTAT SAGRADA

(Ve de la pàgina 10)

I durant la nit, mentre els vaixells que hi havia a la rada s'esforçaven en el salvament, la gran foguera flamejà il·luminant la mar, apagant les estrelles. I els cossos llançats a la costa tots eren rosegats pels taurons.

La tràgica desferra jau a babord damunt d'un banc blanc. Una barca m'hi porta.

Tot el que podia cremar és destruït. I aquest vaixell mort que ningú no reclama i que només el temps farà desaparèixer, fora que algun cicló no l'alci i se l'emporti a les grans fondàries, encara és ple de morts sense sepultura. Ni una mà ha tocat els ossos dispersos estibats en una cala.

Sense voler, reculo. Una mà crispada i resseca, una mà momificada, s'arrapa desesperadament a un passamà. Una mà tallada, únic vestigi de la lluita d'aquella nit.

En repatriar els pelegrins supervivents, el comandant del "Belgrano" exigí que tots deixessin les armes. Foren recollits punyals que tallaven com navalles, ganivets corbats que us obren el ventre en un no res. Se n'ompliren molts barrils.

Es amb aquelles armes que, cremats de viu en viu, es batien enmig de les flames. Una mà tallada...

Per transformar-se en pelegrí

L'endemà Hadj Brahim vingué a buscar-me a bord. Baixar a terra no costa gaire, posat que Djeddah és obert a tothom, però no goso preguntar-li com podré passar la porta.

Marxem. Una barca ens porta per entre els meandres dels bancs. Encara no som al port que els duaners s'hi precipiten. ¿On són els nostres carrabiners cerca-raons? Que amable em semblaria en aquest moment aquell, la cara del qual — ja no recordo on — m'ha torturat més amb la seva inquisició! En veient-lo, un home es pregunta amb quin crim el cel us vol castigar. Us asseguro que no teniu ganes de riure ni de jugar amb el vel que flota damunt les seves espatlles retingut pels dos cordons de l'agal.

¿Potser em trobo en un país de salvatges? No. De primer antuvi, pagueu. Es paga per entrar i es paga per sortir. Per trobar un cotxe cal l'autorització del govern. Les oficines us envien de l'una a l'altra, exactament com a casa nostra. Decididament no hi falta cap dels benifets de la civilització.

Malgrat tot, però, per fer sentir ben bé que aquí res no és a la mesura de la resta del món, el primer aspecte físic d'aquesta ciutat és sorprenent i les seves cases altes que de lluny semblaven palaus de la vora no són sinó fatxades buides i closes.

¿Quina fantasia estranya ha presidit la naixença d'aquests edificis? ¿Un terratrèmol ha desmentit brutalment i per sempre les lleis de l'equilibri? No es veu res dret, res vertical: els minarets semblen torres de Pisa, els murs de les cases escalen el cel en tangent.

Un sol de plom pesa damunt de tot això. ¿Darrera les gelosies treballades d'aquestes altes cases cornudes hi ha esguards vius que us espien? Misteri. Djeddah és el palau de les "Mil i una nits" on reposa la Bella adormida al Bosc.

L'única vida tangible brunz en l'aire: les mosques. Al vespre, s'ajoquen cansades i tipes i els mosquits les substitueixen.

Fins després de les cinc de la tarda no cal pas pensar a treure el nas al carrer. Quan el sol es capbussa a la mar, quan les cases de randes comencen a ficar-se en l'ombra, només alesHores es pot respirar una mica.

Hadj Brahim m'ha acompanyat a l'hotel i m'han tancat en una cambra amb tres llits; llits tan amples que, pel cap baix, han d'ésser per tres persones. Passo les hores caçant mosques.

Es en aquesta cambra que he de transformar-me en pelegrí. Em cenyeixo les meves dues tovalloles i per guardar-me els diners, Hadj Brahim m'ha comprat una mena de cartera com la que porten els cobradors d'autobusos. Mentrestant l'espero.

A partir del moment que he posat els peus en aquesta cambra he acceptat una aventura la marxa inexorable de la qual es descabdellarà sense la meva intervenció. A favor meu? Contra meu? No ho sé pas. *Inch Allah!*

El director de l'Hotel és també el cap de policia.

Tres anys d'estada a la ciutat del silenci

Finalment es fa fosc... La Creu del Sud es redreça lentament. Tot s'assossega. Uns gats es persegueixen pels terrats. Les cases són tan blanques que es destaquen clares en l'ombra.

Un muetzí canta l'última crida a l'oració. Es l'únic cant permès perquè Ibn Seud no vol que es canti, tampoc no vol que es rigui. Beure un got de vi és exposar-se a les pitjors catàstrofes.

Aquí regna el puritanisme més absolut. Res no ha de distreure l'home dels seus deures envers Déu.

El cònsol anglès, un dia va fer portar un aparell de T. S. F. En aquest desert d'ensopiment era una taula de salvació. Durant una setmana pogué sentir les campanes de Westminster i aires diabòlics de dansa. Després rebé la visita d'un alt personatge.

—Ah, veig que teniu una estació de ràdio. Li agradarà molt a S. M.

El cònsol traduí en llenguatge clar aquesta fórmula diplomàtica. La veu de l'Europa profana callà a Djeddah i el silenci caigué altra vegada damunt el barri dels consolats, el silenci asfixiador del tròpic ressonant de mosques i mosquits sense que la mar tan pròxima portí el més llenger murmuri de la brisa.

I és allà que durant tres anys l'europeu ha de posar-se en regla amb Ibn Seud... Després d'això, un home s'explica que no es pugui dubtar del seu zel per l'Islam.

Ningú, en principi, no s'escapa d'aquesta regla i el mateix comandant Philby, amic del rei que el sostingué contra Hussein i contra Lawrence, eminència grisa del reialme, corredor d'autos, agent de l'Intelligence Service, convertit a l'Islam potser tant per necessitat diplomàtica com per vocació, el comandant Philby no s'ha escapat d'aquesta regla. Ha fet la seva estada a Djeddah.

Es veritat que no se n'ha mogut. Hi vigila el seu negoci i els interessos de la Gran Bretanya. Angiaterra ha posat fites en la seva ruta de les Indies: Gibraltar, Malta, Xipre... i el comandant Philby.

Aquest home obscur ha vençut Lawrence, ha sabut jugar més bé, però no té llegenda com el brillant "rei sense corona". Altrament, sembla que Anglaterra, en fer al voltant d'aquesta figura un enrenou tan contrari als costums de l'Intelligence Service, hagi volgut negar tots els altres en un núvol discret. El comandant Philby és d'aquells dels quals no es parla gaire.

La tomba d'Eva

Djeddah és encara una altra cosa... Ja us deia jo que entràvem als dominis de la Bíblia... Djeddah vol dir "àvia".

I héu-vos aquí perquè.

Es una història ben antiga, posat que es tracta de Noè. El patriarca i el seu fill Cam un dia es passejaven per la vora de la mar quan es trobaren davant una excavació llarga d'uns vuitanta metres.

—Què és això? — pregunta Cam.

—Fill meu, això és la tomba de la nostra mare Eva.

I la pietat dels homes aigà un mur al voltant d'aquell sot. Una cúpula n'ocupava el centre. Es venia a pregar en aquell lloc que marcava l'indret del melic de la humanitat.

La tomba d'Eva, sepultura de família de totes les races disperses pel món.

No en resta sinó un mur esquarterat. Ibn Seud ha destruït la cúpula igual que ha aterrat les tombes dels sants al voltant de les quals l'Islam esgarriava les seves oracions.

Ibn Seud. Per tot arreu el seu nom flameja com un glavi, aquest glavi del qual ha fet la seva llei terrible i implacable.

¿Quants europeus coneixen el seu nom i quants saben la seva extraordinària epopeia? Tot això encara no és història per a ús dels escolars: són pàgines viscudes davant dels nostres ulls, pàgines que potser encara no són acabades.

Ibn Seud és d'aquells homes que no posen el mot "fi" als seus somnis fins que la mort se'ls enduu.

Jean BAROIS

E L C I N E M A

CINEMA ESPANYOL

Les "extres" de "Nuestra Natacha"

¿Es pot dir on són les dones més belles d'Espanya?

Segons els simpàtics ajudants de Benito Perójo, les dones més belles d'Espanya són a "Nuestra Natacha", la pel·lícula que roda actualment el notable director, als estudis d'Aranjuez, per a la Cifesa.

L'afirmació no deixa d'ésser audaç, però els que han tingut la sort de veure filmar diverses escenes d'aquesta admirable pel·lícula, diuen que mai no han contemplat, juntes, tantes dones belles.

N'hi ha de brunes, d'ulls blaus, de caràcter alegre, etc., etc. I totes, d'aspecte distingit.

Si no són les més boniques, almenys no és fàcil que les superin moltes. Els ajudant de Perojo es poden apuntar un èxit en la selecció d'"extras", per a la "Nuestra Natacha".

Es veritat que les pel·lícules de Perojo s'han distingit sempre pel conjunt de dones belles, que desfilen pels fotogrames, però mai tan definitiu i tan extraordinari com el que intervé en "Nuestra Natacha", la pel·lícula de les grans revelacions, que oferirà Cifesa en la pròxima temporada com una de les seves més genials produccions i la més moderna i transcendental de totes.

Quedem, doncs, que, per a veure dones belles, caldrà esperar l'estrena de "Nuestra Natacha".

CINEMA ESPANYOL

Filmant "Nuestra Natacha"

En la pel·lícula "Nuestra Natacha", que Perojo està rodant per a la Cifesa, figura que uns estudiants, animats d'un esperit modern, formen una simpàtica residència en una finca de correu totalment abandonada: ells han de conrear la terra, han de fer-se el pa, etc., etc.; una mena de vida en comunitat, però en una comunitat plenament d'optimisme, de joventut, de cordialitat, d'alegria...

I, naturalment, per tal que les escenes resultin d'un realisme absolut, Benito Perojo ha imposat als seus artistes l'obligació d'aprendre els diversos oficis que practiquen en la pel·lícula.

Pastorita Peña i Blanca Negri han après de pastar i de coure el pa; d'altres a conrear la terra; d'altres han après de fer de fusters, etc. Es clar que aquests aprenentatges han donat peu a molts incidents còmics, i seguiexen donant-ne, puix ja hi ha artista que pensa dedicar-se al seu nou oficl.

Per cert que l'escena en la qual els estudiants obtenen el primer pa que han cuit, és d'una emotivitat gran.

—"El nostre pa", "El nostre pa" — criden tots—. I en aquesta dolça i pregona exclamació d'alegria sembla que se simbolitzi el sant ideal de la fraternitat humana. Es una escena tan commovedora i tan magistralment concebuda i rebuda per Benito Perojo que val per tota la pel·lícula.



Jackie Cooper vist per Sotero

EL QUE VEUREM

El darrer film de Katharine Hepburn ha obtingut el segon premi de l'Acadèmia d'Arts i Ciències Cinematogràfiques

Per a la temporada vinent, Radio Films prepara l'estrena de "Somni de joventut", cinta que en ésser projectada a Hollywood amb el títol de "Alice Adams", ha obtingut el segon premi de l'Acadèmia d'Arts i Ciències Cinematogràfiques.

La figura d'Alice Adams ja fou interpretada l'any 1924 per l'aleshores famosa artista del cinema mut Florence Vidor. La versió sonora que Radio Films ha rodat tindrà Katharine Hepburn de principal protagonista.

El realitzador de "Luces de Buenos Aires" a Madrid

FILMARA A BARCELONA I A PALMA

Ha arribat a Madrid, procedent de la Gran Bretanya, el popular realitzador cinematogràfic Adelqui Millar. El seu viatge a la capital de la República té un gran interès, ja que a primers del mes que ve començà una pel·lícula en dues versions, per a la qual cosa s'ha posat d'acord amb Cifesa.

Adelqui Millar pertany al grup financer més important de França i compta amb sis milions de pessetes per a la realització de diversos assumptes, el primer dels quals és "Venus Eterna" — títol provisional —. Els principals escenaris d'aquest film es desenrotllen a Barcelona, a Palma de Mallorca i a Madrid.

Tenim entès que els intèrprets més destacats de "Venus Eterna", per a Espanya, seran Rafel Rivelles, Pau Alvarez Rubio, Valentí Gonzàlez, Manolo Vico, etc. I per a França, Gaby Morley i Jean Murat.

Al marge del programa del Fèmina

RONALD COLMAN

Quatre mots sobre l'heroi de "Història de dues ciutats"

Quan arribà a Nova York, el 1921, només posseia 57 dòlars, tres camises netes i dues cartes de recomanació adreçades als grans "producers" de Broadway. Els dòlars foren despesos, les camises empastifades, abans que les cartes haguessin estat contestades.

Colman, nascut en l'opulència i pobre a setze anys (el seu pare havia mort deixant un passiu molt feixuc), era un escocès molt tossut i aspre, i sabé aguantar el cop. Però no el tan llure, ara, amb les facècies clàssiques sobre l'avarícia escocessa.

—He après massa — diu — el valor d'un dòlar, per a burlar-me d'aquells qui saben estalviar un penny.

Trobà a la fi un petit rol en "La tendresa" amb Ruth Chatterton. I després fou contractat per Sam Goldwyn, el gran fabricant d'estrelles.

El seu primer rol (octubre del 1922) fou breu i sense brillantor. La seva intervenció fou completament tallada en l'edició definitiva del film.

Colman (era jove aleshores, amb cabells negres indòcils, rostre afaitat) tingué dubtes sobre la qualitat de la seva fotogènia, i renuncià al cinema.

Però Goldwyn, dos mesos més tard, el tornà a cridar per a filmar "La germana blanca" amb Lilian Gish. Ni Valentino ni Antonio Moreno no estaven lliures en aquella època. Jugador com no ha deixat mai d'ésser-ho, Goldwyn arriscà els seus dòlars sobre el nou vingut.

El resultat: una llarga sèrie de films, alguns dels quals foren grans èxits del mut: "El ventall de Lady Windermere", "Bella gesta", "L'àngel de les tenebres"... I més tard, l'admirable "Arrowsmith", l'irresistible "Bulldog Drummond".

La fama de Colman no ha empallidit d'aleshores ençà. I al costat d'ell han nascut nous artistes. En films de Ronald Colman, debutaren William Powell, Richard Barthelmess, Vilma Banky, Joan Bennett, Helen Hayes, Gary Cooper, Ann Harding i molts altres. Ja ho veieu. Porta sort!

I ell, era feliç?

Sí. Amb una felicitat d'alegre ermità. Solitari i lliure. Prou independent per a atorgar-se el plaer de vacances freqüents, satisfer la seva única i duradora passió: el viatge. Corre sol en auto per les carreteres i els camins dels Estats més apartats del Middlewest. O bé es passeja pel port, entorn dels vaixells, i s'embarca en algun d'ells. I el trobeu a França, a Barcelona, a les Bermudes, o fins i tot a la Xina, en l'any 1932, en ple conflicte sino-japonés, ensopega amb Barthelmess, que es passejava per Xang-Hai, i recorre amb ell la Manxúria plena de llot i de sang.

I la seva dona?, preguntareu.

Es diu Thelma Ray Colman. Es casaren a Londres, el 18 de setembre del 1920, quan ella era una actriu bastant aplaudida a Shaftesbury Avenue, i ell no era més que un debutant obscur.

Visqueren quatre anys tempestuosos i se separen a Florència, el març del 1924, després d'una baralla tumultuosa.

Des d'aleshores no s'han dit un mot.

Fa alguns anys, la senyora Colman desembarcà a Hollywood, mobilitzà advocats i periodistes, féu molt de soroll. Ronald només acceptà de comunicar amb ella per mitjà d'un home de lleis. Tothom esperava un divorci esclatant. Però un bon dia, la senyora Colman desaparegué. Havia obtingut una apreciable pensió alimentària. No la tornaren a veure mai més.

Els uns diuen que es negà a divorciar-se, per a impedir Ronald de re-

Es tendeix a augmentar el metratge de les pel·lícules als Estats Units

Aquesta mesura tindria per objecte oferir un espectacle més bo i anar a la supressió dels programes dobles

Responent, potser, al requeriment del públic, que cada vegada més imperatiu exigeix un millor espectacle, els productors americans inverteixen més grans sumes de diners a cada pel·lícula i ens trobem ja, en l'actualitat, que un film, la durada del qual ultrapassa les tres hores, no és un fet isolat, sinó una conseqüència lògica de l'evolució de la indústria.

Aquest extraordinari augment del metratge d'un film acomplexix dues funcions primordials, segons el productor:

Primera: Estimula la concurrència d'espectadors, ja que el gran cost que requereix la producció d'aquestes pel·lícules fa que necessàriament sigui d'una més gran categoria.

Segona: Elimina de fet una de les pràctiques més perniciones del negoci cinematogràfic, segons cert sector: "el programa doble".

Es impressió general als Estats Units que el públic prefereix una bona pel·lícula de llarg metratge, amb l'additament d'un Noticiari i Dibuixos, als actuals programes oferts en els cinemes. Així deuen haver-ho comprès les grans companyies productores de pel·lícules ja des de l'última temporada, perquè el metratge de les cintes ha estat progressivament augmentat, tal com ho demostra la llista que a continuació publiquem. D'aquestes pel·lícules, algunes no han estat estrenades encara entre nosaltres i potser tampoc als Estats Units:

TITOLS	*Minuts*
"El gran Ziegfield" (M. G. M.)	184
"The Goldwyn Follies" (A. U.)	180
""Anthony Adverse" (W. B.)	150
"Romeo i Julieta" (M. G. M.)	150
"The Green Pastures" (W. B.)	135
"Motí a bord" (M. G. M.)	133
"David Copperfield" (M. G. M.)	132
"El somni d'una nit d'estiu"	132
"Història de dues ciutats"	126
"Les Croades" (Par.)	119
"El capità Blood" (W. B.)	119
"El secret de viure" (Col.)	119
"Viva Villa" (M. G. M.)	115
"El comte de Montecristo" (A. U.)	113
"Rose Marie" (M. G. M.)	113
"El petit ministre" (R. K. O.)	112
"Sublim obsessió" (Universal)	112
"La família Barret" (M. G. M.)	111
"Follow the fleet" (R. K. O.)	110
"Oh, Marietta!" (M. G. M.)	106
"The trial of the lonesome pine" (Paramount)	106
"Estrictament confidencial" (C.)	105
"L'àngel de les tenebres (A. U.)	105
"Tres llancers de Bengala" (Par.)	105
"El que succeí aquella nit" (Col.)	105
"Els miserables" (A. U.)	105
"Roberta" (R. K. O.)	105
"La melodia de Broadway 1936 (M. G. M.)	103
"Cleopatra" (Par.)	101
"Strie me pink" (U. A.)	100

CINEMA ESPANYOL

Imperio Argentina interpreta "La casta Susana"

Dintre de molt pocs dies la gran estrella espanyola, Imperio Argentina, començarà la seva nova pel·lícula per a la vinent temporada titulada "La Casta Susanna", música del famós Jean Gilbert, sota la direcció del seu marit, el director Florian Rey.

Amb Imperio Argentina actuaran en aquesta pel·lícula, que, per cert, serà realitzada alhora en versió espanyola i francesa, el primer actor còmic del llenç espanyol Miguel Ligero, Maria Bru, José Calle i altres artistes als quals prova, estudia i prepara Florian Rey, amb la seguretat que la seva incorporació al cinema ha de constituir un esdeveniment.

Aquesta artista, triomfadora en l'actual temporada amb les seves dues úniques pel·lícules "Nobleza baturra" i "Morena clara", està entusiasmada amb el nou "rol" que en aquella pel·lícula per a Cifesa, "La Casta Susanna", va a protagonitzar. I per tal de conservar la major elasticitat, figura i agilitat, Imperio Argentina, en el seu elegant hotel, tots els dies, després de les lliçons oportunes de cant, dedica una estona als seus dos esports favorits: el tenis i la natació.

L'ACTUALITAT ESPORTIVA

CICLISME LA VOLTA A FRANÇA — LA QUARTA ETAPA

El basc Ezquerra bat tots els seus rivals al Ballon d'Alsace; però a l'arribada a Metz és batut a l'esprint per Archambaud

Belfort, 10. — Avui s'ha corregut la quarta etapa de la Volta ciclista a França, Metz-Belfort, 220 quilòmetres. En aquesta etapa figurava el famós coll Ballon d'Alsace, el cim del qual és situat a 27 quilòmetres de l'arribada.

Després de l'etapa d'ahir ha quedat fora de combat l'equip romanès, i també el iugoslau sembla que seguirà el mateix camí.

S'ha donat la sortida a 82 corredors. Han pres el comandament de l'escamot els corredors hispano-luxemburguesos. En última posició ha quedat l'equip francès.

La marxa en aquesta primera fase de l'etapa ha estat molt moderada. Els corredors no han superat els trenta quilòmetres de promedi horari.

La primera rebentada la sofreix Mersch, el qual és esperat pel seu compatriota Mejerus.

Segueix la marxa lenta fins a Nancy, per on passen els corredors a les 11'47 en grup compacte.

A la sortida de la dita ciutat s'escapen van Schendel, Vervaecke i Thietard. Els tres corredors van sols, sense que es vegin molestats per l'escamot, que no dóna importància a aquesta fuga.

Al cap de cent quilòmetres de cursa Frederic Ezquerra, que s'havia mantingut al primer grup i efectuava una magnífica cursa, rebenta i s'endarrereix per tal de reparar l'avaria en un moment de gran transcendència, en el qual, com hem dit, hi ha tres homes en fuga, entre ells el belga Vervaecke, que és el més perillós.

Per Charmes passen els tres fugitius netament destacats, però amb 25 minuts de retard sobre l'horari previst.

A les dues i nou minuts de la tarda passen els mateixos per Epinal, prop del Ballon d'Alsace. En aquest moment el belga Vervaecke accelera el tren i inicia la franca batalla.

A continuació els tres fugitius són atrapats pel grup. Sofreix una rebentada Molina, que anava a l'escamot del cap. Tan aviat repara l'avaria l'espanyol que rebenta una altra vegada.

A dos quilòmetres del Ballon d'Alsace escapen Clemens i Berrendero. Entre tots dos corredors s'entaula una lluita emocionant; però darrera Frederic Ezquerra, a gran tren, aconsegueix desprendre's de tots els corredors que troba al camí, entre ells Magne i Amberg.

Clemens i Berrendero segueixen lluitant, però finalment són aconseguits per Ezquerra, el qual no s'atura i passa pel cim en primer lloc a les 3'44 de la tarda. A 24 segons segueix Berrendero i a 50 segons Marie, el qual aconsegueix deixar Clemens. A 1 minut 19 segons, Neuville, Magne i Amberg; a 1 m. 32 s., S. Maes, i a 1 m. 53 s., Archambaud.

Els altres espanyols marxen molt endarrerits, excepte Cañardo, que a la baixada, realitzant un gran esforç, recupera molt de terreny.

Berrendero, que marxava molt bé, sofreix a la baixada una rebentada que neutralitza la seva magnífica actuació a la pujada.

Emprenen els corredors el descens a tren fantàstic, observant-se l'audàcia d'Archambaud, el qual va recuperant molts llocs i arriba àdhuc al pla a atrapar Ezquerra. Manquen pocs quilòmetres per a l'arribada, i tots dos corredors, ben compenetrats, rellevant-se en el comandament, conserven molt d'avantatge, malgrat la persecució de què són objecte.

Sobre la mateixa arribada Archambaud bat Ezquerra.

Classificació de l'etapa:

1, Archambaud, en 6 h. 50 m. 36 s.; 2. Frederic Ezquerra, en igual temps; 3, Neuville, en 6 h. 50 m. 44 s.; 4, A. Magne; 5, Amberg; 6, Clemens; 7, Kint; 8, S. Maes, tots amb el mateix temps; 9, Danneels, en 6 h. 51 m. 13 s.; 10, P. Clemens, en 6 h. 51 m. 23 s.; 11, Marcaillou, en 6 h. 51 m. 52 s.; 12, Tristard, en igual temps; 13, Lesueur, idem; 14, Middelkamp; 15, Cañardo, en 6 h. 52 m. 52 s.; 21, Berrendero, en 6 h. 52 m. 18 s.; 28, Molina, en h. 53 m. 1 s.; 48, Alvarez, en 6 h. 57 m. 14 s.

Classificació general després de la quarta etapa:

1, Archambaud (francès), en 23 h. 53 m. 29 s.; 2, A. Mersch (luxemburguès), en 23 h. 55 m. 18 s.; 3, S. Maes (belga), en 23 h. 57 m. 6 segons; 4, Danneels (belga), en 23 h. 57 m. 18 segons; 5, Bettini (turista rutier), en 23 h. 57 m. 26 s. 6, King (belga), en 23 h. 57 m. 37 segons; 7, Wierinck (belga), en 23 h. 57 m. 58 segons; 8, R. Maes (belga), en 23 h. 58 m. 14 segons; 9, Vervaecke (belga), en 23 h. 58 m. 49 s.; 10, Ivan Marie (turista routier), en 24 h. 29 segons.

Avui, cinquena etapa, Belfort-Evian, 298 quilòmetres. Es la més llarga de les 21 etapes de la Volta.

Frontó Novetats

Avui, tarda, a les 4, a pala:
PASTOR-URQUIDI
contra
AZURMENDI-PUJANA
Nit, a les 10'15, a pala:
IZAGUIRRE I-ELORRIO
contra
GALLARTA III-C. GALLARTA
Detalls per cartells

LLEBRERS POLO GREYHOUND TRACK — Programa per a avui, a les 10'15 de la nit:

Primera cursa: Tom I, Delfina, Miniatura, Segura, Estrella II i Ligera.

Segona: Bedrines, Gran Victoria, Miguelito, Lucero, Flor de Te i Rayo.

Tercera: Desing, Betty Pon, Barbas III, Enslaved, Lino i Lipez.

Quarta: Ramblar, Mulata, Boyacà, Reàmpago, Torero II i Gran Suecos.

Cinquena: Gran Espectation, Kanses Haro, Gran Plus Ultra, Terry, Duck the Tour i Holl Stand.

Sisena: Old Boy, First Whip, Red Ink, Yedi's Pal, Gran Express i Gran Sauce.

Setena: Irish Block, Gran Soup, Dark Tail, Epson Lad, Ortega i Monty.

Vuitena: Bolero II, Machaquito, Corzo, Bólido, Bohemio i Mazantini.

Novena: Hawsmoore, Joes Hop, Bad Eyes, Sinfiner, Tom Book i Royal Trebol.

Desena: Sir Galahand, Totiwood Marmaduke, Careto, Ben Hur i Blue Smith.

Frontó Txiki - Alai

Tarda, a les 4
LUMI i GLORIA contra TERE i MARICHU
Nit, a les 10'15
Inauguració del frontó d'estiu a Piscines i Sports
CARMINA i ANGELITA contra SAGRARIO i TONI

CANODROM GUINARDO

Programa de les curses que tindran lloc avui al Canòdrom Guinardó:

Nit, a les deu:

Primera cursa: Estrella, Titiritero, Pau, Chulapona, Chelín i Pequeña.

Segona: May Menju, Kakatua, Guajira, Faroles, Madame i Trabuco.

Tercera: Sonia, Blanca, Fortuna, Tortuga, Camapanilla i Bacarrà.

Quarta: Set-Soles, Sanguljuela, Tormenta, Canquete, Chiquita i Tenorio.

Cinquena: Pelota, Malva Loca, Ginkama, Frescales, Bidot i Pressas.

Sisena: Sabañón, Saeta, Madelon, Ceres, Pelín i Triunfadora.

Setena: Final de la Copa Club Llebrer de Catalunya, tercera categoria: Castañuela, Hallstand, Dora, Ligero, Vampiresa i Boldene.

Vuitena: Tormento, Paleto, Epsilon, Alba, Cornes King i Longa-Niza.

Novena: Blue Peter, Como tu, Careto, Robespierre, Churro i Bombilla.

Desena: Aerts, Von Stuck, Chiape II, Auro, Canari i Tarti.

NATACIÓ AVUI A MONTJUIC, LA PRIMERA JORNADA DELS CAMPIONATS CATALANS

D'acord amb el que s'ha vingut anunciant, aquesta nit a la piscina de Montjuïc se celebrarà la primera jornada dels campionats catalans, els quals comprenen les categories de seniors, juniors i femenins. Dintre aquestes categories figuren els millors nedadors i nedadores de cada especialitat. Són els de sempre, els que guanyaren l'any passat i que enguany es preparen per a renovar el títol i pel que es pot jutjar sembla que sortiran amb la seva. Però una de les notes que més interès aporta en aquests campionats és el gran milloramento de les segones figures, algunes de les quals poden donar un seriós disgust, ultra un campió consagrat. A la categoria femenina sí que no pot passar res d'anormal. Com sempre, les germanes Soriano seran les que assoliran els primers llocs en totes les curses. Només en dors pot ésser que hi deixin entrar Mary Bernet.

A la categoria masculina Lepage, en els 400 metres estil lliure; Navarro, en la braça de pit, aquest en cas de confirmar-se que Sapés no hi prendrà part, i Brull en esquena, són els més probabls campions. En els 1.500 metres estil lliure veiem Olmos com a vencedor, però com que en curses de fons poden passar tantes coses més quan hi ha algun altre que també aspira al títol, cal que recordem Salvo.

En les curses per equips ja no cal parlarne; el C. N. Barcelona és avui per avui el que reuneix millor qualitat de nedadors; ell, doncs, creiem que guanyarà totes les proves.

El programa per a aquesta nit serà el següent:

400 metres estil lliure femení; 400 metres estil lliure (juniors), 200 metres braça seniors; 400 metres braça (juniors); 100 metres lliure seniors; 100 metres dors (juniors); 100 metres dors femení; 1.500 metres estil lliure (seniors); rellevaments 3 x 100 estils, femení; rellevaments 3 x 100 estils, seniors; rellevaments 4 x 200 estil lliure (juniors) i partit de water-polo.

Els preus que ha fixat la Federació són: Entrada general, 1 pesseta; selent, 1 pesseta, i llotja amb sis entrades, 10 pessetes.

ATLETISME AVUI S'INICIEN ELS CAMPIONATS D'ESPANYA

Avui i demà a l'Estadi de Montjuïc tindran lloc els Campionats d'Espanya d'Atletisme, manifestació esportiva que, segons opinió dels entesos, és possible que adquireixi enguany una importància extraordinària, donats el nombre de participants i la preparació acurada de què han estat objecte. Davant d'aquesta perspectiva la Federació catalana, que és l'organitzadora, ha treballat intensament i amb tota cura per tal que tot contribueixi al millor èxit de les proves.

Participen als Campionats 134 atletes representants de Castella, València, el País Basc, Galícia, Catalunya i de la Marina de guerra espanyola. Cada Federació presenta els seus millors homes, i no n'hi ha cap que no tingui confiança en els seus millors representants. Així la Marina, que participa per primera vegada en uns Campionats, confia a Díaz, llançador del disc, i a Cotelo Damos, corredor de 5.000 metres. A l'equip aragonès figura en primer terme com a probable vencedor de la cursa de deu mil metres el maratonià Alexandre Pérez; també és esperada amb interès i curiositat l'actuació d'Anton en els 5.000 metres. Els gallecs destaquen en primer tegme Gonzàlez i Mariño, dos llançadors de mèrit, el darrer dels quals ha batut darrerament el record d'Espanya de llançament del disc. Els valencians vénen comandats per Lacomba, que és considerat com a probable vencedor del triple salt i com a segur campió del salt d'alçària; comptem demés els valencians amb tres homes: Goez, Marqueta i Puente, amb classe i preparació suficient per arribar a finalistes en llurs respectives especialitats. Guipúscoa arrenglera l'equip campió d'Espanya, amb els notables atletes Cruzam Sànchez, Arana Celaya i Erauzquin. El darrer recordman peninsular del llançament del pes; té condicions per a millorar-lo. Els castellans presenten Pardo, Domínguez, Landecho, Meneses, Agosti, García Doctor, tots d'Espanya. Catalunya aporta a la lluita un conells candidats probables als títols de campió junt acceptable i ben preparat, en el qual destaquen Angel, Pratmasó, Andreu, Mur, Altafulla, Consegal, González, etc. L'equilibri de les forces dels nostres representants promet una honorable victòria en la classificació per equips.

Heu-vos ací l'ordre de les proves:

Dissabte, a dos quarts de deu del matí: Llançament de la javelina, final; 100 metres, eliminatòries; 400 metres, eliminatòries; 110 metres, tanques, semifinal; 1.500 metres, semifinal (eventual); 400 metres, semifinal; 100 metres, semifinal.

Tarda, a les quatre: 110 metres tanques, final; llançament del martell, final; 400 metres llisos, final; 1.500 metres, final; 100 metres, final; 10.000 metres, final; salt de longitud, final; 4 per 400 metres rellevaments, final.

Diumenge, a dos quarts de deu del matí: 3.000 metres steeple chasse, final; 400 metres tanques, semifinal; llançament del pes, final; salt d'altura, final; 200 metres, eliminatòries o semifinals; 800 metres, semifinal; triple salt.

Tarda, a les quatre: 400 metres tanques, final; llançament del disc, final; 200 metres llisos, semifinal (eventual); 800 metres llisos, final; salt de perxa, final; 200 metres, final; 5.000 metres, final; 4 per 100 metres, rellevaments, final.

Frontó Principal Palace

Avui, dissabte, tarda
GOROSPE-ELOLA II
contra
GOENAGA II-URRESTARAZU
NIT
ALLENDE-IBARLUCEA
contra
EGOZCUE II-TEODORO

FUTBOL EL SENYOR SUNYOL DIMITEIX LA PRESIDENCIA DEL BARCELONA

El senyor Sunyol ha concedit un interviu a un company nostre, molt interessant, per cert, sobre la situació actual del Barcelona en l'aspecte econòmic i esportiu. Entre altres coses el senyor Sunyol ha manifestat que les seves múltiples ocupacions li priven de continuar exercint aquest càrrec i que per aquest motiu vol presentar la dimissió.

En l'aspecte econòmic, el president del Barcelona ha dit que les finances del Club aquesta temporada han millorat molt, i que les pot comparar a les de l'any 29, car s'han amortitzat cèdules hipotecàries del camp de les Corts per un líquid d'unes cent mil pessetes, la qual cosa permetrà que el projecte de cobrir les localitats preferents del terreny de joc i altres reformes siguin ben aviat un fet.

En l'aspecte esportiu, la Directiva del Barcelona també s'ha preocupat de tenir la temporada vinent un gran equip, i ultra les adquisicions que ja són oficialment sabudes actualment hi ha entaulades negociacions, les quals convé mantenir secretes, per la vàlua dels jugadors en qüestió. Per la nostra part creiem que tal vegada es vulgui referir a Làngara o al davanter centre del River Plata. El balanç d'aquesta temporada es troba molt satisfactori, puix que si bé l'equip del Barcelona no ha estat un model de regularitat, en els darrers partits la seva actuació ha millorat notablement, car no cal oblidar que ha arribat a la final. Sobre l'actuació de l'entrenador, ha merescut sempre i continua tenint la plena confiança del Consell Directiu, i per tant, tot el que s'havia rumorejat sobre l'ingrés de Samitier per a aquest càrrec no passa d'ésser una nova mancada de fonament.

CANODROM GUINARDO

INTERESSANTS CURSES DE LLEBRERS

AVUI, a les CINC DE LA TARDA i a les DEU DE LA NIT, celebrant-se les finals de les COPES de tercera categoria i lliurament dels premis als GUANYADORS DEMA, DIUMENGE, a les CINC de la TARDA i a les DEU DE LA NIT

CURSES DE LLEBRERS

NOTA IMPORTANT: Viatges amb taxis collectius pagats per l'Empresa. Sortides Fontana (carrer de Salmerón) i de la Plaça de Catalunya davant del Banc de Biscaia. Consulteu condicions.

Mitjans de locomoció: Autobusos Roca. Sortides ParaHel i Pelayo a l'Hospital de Sant Pau. - Autobusos Lesseps - Passeig de Maragall - Tramvies d'Horta.

Polo Greyhound Track

ABANS KENNEL PEDRALBES — FINAL DIAGONAL

Avui, dissabte, a les 10'15 de la nit

Extraordinàries Curses de Llebrers

El lloc més fresc de Barcelona :: El Canòdrom de les reunions selectes

Autobusos P. i J. S. — Taxis col·lectius des de la Plaça de Catalunya (davant Vicenç Ferrer).

Les Corts Catalanes

(Ve de la pàgina 10)

Article 36. — Són aplicables al substitut i als delegats i altres funcionaris de la Procuradoria de Catalunya les incapacitats consignades en l'article 14 d'aquesta llei. Per als que exerceixin fora del Tribunal de Cassació s'entendrà que la incapacitat del número 6 de l'esmentat article fa referència a funcionaris judicials prop dels quals hagi d'exercir llur missió.

Article 37. — Tant el substitut com el secretari lletrat estan compresos en les prohibicions, incompatibilitats i exempcions consignades en els articles 15 i 16 d'aquesta llei.

Article 38. — Els procuradors municipals dependran del procurador de Catalunya quan intervingui, dintre l'àmbit de llur ministeri, en aquelles matèries que la present llei o qualsevol altra disposició adient de la Generalitat hagin confiat a la Procuradoria.

Article 39. — Quan el procurador consideri que no pot sostenir un recurs o que cal desistir d'aquest, ho posarà a coneixement del Consell Executiu de la Generalitat per conducte del conseller de Justicia i Dret, i ho notificarà al president del Tribunal de Cassació. Mentre no sigui autoritzat per a abandonar-la, seguirà mantenint la defensa que li pertoca.

Article 40. — Serà obligació dels funcionaris de la Procuradoria complir exactament les instruccions que rebin de llur superior immediat i les que directament els trametin els altres superiors jeràrquics; dirigir, al seu superior immediat, les consultes que considerin convenients per a l'exercici de llur càrrec, i fer, amb el respecte degut, les observacions que creguin adients sobre les instruccions esmentades, a menys que procedeixin directament del procurador.

Article 41. — El substitut i delegats de la Procuradoria interposaran sempre els recursos legals escaients contra les resolucions dictades en assumptes de llur competència, sense perjudici del que el procurador decideixi respecte al seu desistiment.

Article 42. — El procurador de Catalunya redactarà cada any, abans de les vacances, una memòria relativa al funcionament de la Justicia a la regió autònoma, i de l'obra realitzada per l'organisme de la seva direcció. A l'esmentat efecte podrà demanar a tots els Jutjats i Tribunals les dades que cregui convenient. Si és celebrada obertura solemne dels Tribunals, la memòria serà llegida en aquella ocasió.

Article 43. — A la Procuradoria i a cada delegació es portaran, obligatòriament, els llibres següents: Un llibre registre d'assumptes contencioso-administratius, on s'anotaran tots aquells en els quals intervingui el funcionari, al moment de produir-se la dita intervenció amb expressió del número que li pertoqui, nom del recurrent i del coadjuvant, si n'hi ha, i un altre llibre, de comunicacions actives i passives. A més, a la Procuradoria es portarà un llibre dels assumptes civils, amb expressió dels noms dels litigants. A part dels llibres esmentats com a obligatoris, els funcionaris, seguint les normes que el procurador dicti, portaran els altres llibres i la documentació adequada.

Article 44. — La Cambra de Govern del Tribunal de Cassació fixarà el nombre d'auxiliars que correspongui a la Procuradoria, i ho posarà a coneixement del conseller de Justicia i Dret.

El càrrec es proveirà mitjançant oposició davant el Tribunal i amb els exercicis que l'esmentada Cambra determini. El resultat de les oposicions s'elevarà a la Conselleria esmentada als efectes del nomenament.

Article 45. — Els auxiliars de la Procuradoria tindran els mateixos emoluments, drets i deures que els del Tribunal de Cassació.

Article 46. — El procurador tindrà, respecte als seus subalterns, les mateixes facultats que les assignades al president del Tribunal de Cassació per la llei del 10 de març del 1934

CAPITOL IV

Responsabilitats i correccions

Article 47. — Les responsabilitats civils i administratives derivades de l'exercici de les funcions del Procurador, substitut i delegats, seran exigibles davant del Tribunal de Cassació.

Article 48. — Les responsabilitats esmentades seran escatides, pel que fa al Procurador, pel Tribunal de Cassació en ple, constituit en Sala de Justicia; pel que fa als substitut i delegats, per la Cambra de Govern.

Article 49. — El Tribunal de Cassació podrà imposar als funcionaris que componen la Procuradoria, això és, Procurador de Catalunya, substitut i delegats, les correccions disciplinàries següents: amonestació, que serà comunicada, amb expressió del motiu, directament, si es tracta del Procurador, i per conducte d'aquest, si és imposada al altres funcionaris; privació de part del sou, durant un a sis mesos, dos de la quarta part fins a la meitat, amb el mateix procediment per a la notificació. Si els delegats no tenen sou com a tals, l el perceben per altre concepte, la correcció serà executada pel Departament de la Generalitat del qual depenguin. Les correccions es comunicaran al conseller de Justicia per tal que curi de fer-les constar en l'expedient del sancionat.

Article 50. — El Procurador podrà imposar a tots els seus subordinats, les correccions disciplinàries següents: Amonestació i suspensió de càrrec i sou d'un a tres mesos.

Article 51. — Les correccions que s'imposin als funcionaris de la Procuradoria requeriran la formació prèvia d'expedient, amb audiència de l'interessat, al qual es posaran de manifest els càrrecs que se li formulin.

Article 52. — Sense formació d'expedient, el Procurador podrà corregir les faltes lleus dels seus subordinats, privant-los de sou fins a un màxim de tres dies. Quatre correccions d'aquestes dintre el mateix any, comportaran falta greu, amb la instrucció del corresponent expedient.

Article 53. — Contra les correccions imposades pel Tribunal de Cassació, no es dóna recurs de cap mena. Contra les que imposi el Procurador hi cabrà recurs d'alçada davant la Cambra de Govern de l'esmentat Tribunal.

Article 54. — La separació de Procurador de Catalunya correspon al Govern de la Generalitat, el qual, tractant-se d'un càrrec de confiança, podrà decretar-la lliurement; la destitució de tots els altres funcionaris de la Procuradoria, fins dels subalterns, correspondrà a la Cambra de Govern del Tribunal de Cassació, mitjançant l'oportú expedient, que instruirà un magistrat d'aquell, nomenat per l'esmentada Cambra. La condemna en causa criminal comportarà la destitució si és per delicte que faci desmerèixer en el concepte públic.

Article 55. — La responsabilitat civil dels funcionaris de la Procuradoria estarà limitada al retorn de l'import dels danys i perjudicis estimables que causin a particulars, a la Generalitat i a les Corporacions dependents d'ella, quan en l'exercici de llurs funcions caiguin en negligència o en ignorància inexcusables.

Article 56. — La responsabilitat civil sols podrà ésser exigida pels perjudicats o els seus causa-havents, en judici ordinari, davant la Sala del Civil del Tribunal de Cassació, i no podrà interposar-se fins que s'hagi acabat l'afer, expedient o plet en el qual es suposi causat el greuge.

Haurà d'entaular-se dintre dels sis mesos següents a l'expressada terminació. No tindran ocasió per a demanar-la, els que, al seu temps, no hagin protestat, si podien, o no hagin esgotat tots els recursos i mitjans legals, contra els fets i acords inductius de la negligència o ignorància que motiva la demanda.

Article 57. — Les demandes de responsabilitat es tramitaran en judici declaratiu de la quantia que correspongui, en la forma gratuita, pel que fa als drets de la Generalitat, i després de sentència, es taxaran les costes causades per a exigir-les a la part que resulti condemnada, o a l'actor, en cas d'absolució.

Article 58. — En cap cas, la sentència que es dicti, no comportarà revocació de la resolució recaiguda en el plet o qüestió que hagi originat el perjudici. Si el demandant no demostra legalment la seva pobresa, prestarà la fiança que el Tribunal li assenyali, que haurà d'ésser de 1.000 a 5.000 pessetes, a les resultes de la condemna de les costes.

Article 59. — El conseller de Justicia i Dret dictarà les disposicions encaminades a l'exacte compliment d'aquesta llei.

I article 60. — Queden derogades totes les disposicions que s'oposin al contingut de la present llei.

Finida la discussió d'aquest dictamen, el PRESIDENT va alxecar la sessió.

Eren dos quarts de vuit.

E L T E A T R E

Escenaris

✱ Robert Vicente, l'animador de l'espectacle *Melodias de jazz* i, ensems, autor de la música, està indignat perquè algú fa córrer el rumor que l'aludit espectacle no arribarà a estrenar-se. "Jo us asseguro — ens declarava ahir — que s'estrenarà. Quan? A tot estirar a darrers de la setmana que ve. *Melodias de jazz* no és una revista d'aficionats, i cal presentar-la ben assajada. No vull que, igual que si es tractés de la revista de Tiana, s'estreni enganxada amb agulles". Per la nostra part, creiem també que *Melodias de jazz* s'estrenarà. Ho creiem, a despit de totes les dificultats que hagin pogut sorgir, perquè ens consta que més de quatre persones, a les quals ha entusiasmat la música d'aquesta revista, estan disposades a donar la mà a Robert Vicente.

✱ Què prepareu que a aquest hivernm? — hem preguntat a Joaquim Montero. "Un melodrama; un melodrama cent per cent" — ens ha respost. I ha afegit: "Serà un melodrama a *todo meter*; un melodrama amb tots els ets i uts; un melodrama per a fer plorar les porteres i les minyones de servei; un melodrama que, si es publica, haurà d'ésser per *entregas*, d'aquelles que són lliurades per dessota la porta..."

✱ La companyia cooperativa que va actuar fins fa poc al teatre Victòria, encara no ha començat la seva anunciada "tournée" per Catalunya. Motius? La feblesa de les obres — ens diuen — que porta de repertori. Pel que es veu, el mestre Moreno Torroba no acaba d'interessar.

✱ Josep Maria de Segarra no ha començat encara a escriure la comèdia que ha promès a la companyia Vila-Davi i amb la qual es proposa aquesta, pel setembre, inaugurar la temporada catalana — oficial? — del Novetats. "Ni tan sols la té pensada" — ens ha confiat un amic íntim del poeta. "L'únic que es pot assegurar — ha continuat dient l'amic íntim — és que En Segarra farà en aquesta ocasió una cosa que no s'assemblarà en res al que ha fet fins ara."

FIGURES DE L'ESCENA

La companyia del Romea



PEPITA MELIA

Bella actriu — primera actriu — de la companyia que actua al teatre del carrer de l'Hospital i que fa una creació admirable de la comèdia "Mi hermana Concha", dels senyors Quintero i Guillén

✱ La tiple Concepció Penedès va abandonar la companyia lírica de Josep Cariteu, avui de "tournée" per Catalunya, per a anar a Madrid per contractar-se en una gran companyia d'opereta. Però quan va arribar a Madrid, la senyoreta Penedès es va trobar que l'individu que va contractar-la era un fresc i que mai no havia estat empresari. La simpàtica tiple passeja ara pels carrers de Madrid la seva malenconia.

✱ L'empresari del Còmic, senyor Pei, ens comunicava ahir alguns secrets d'aquell teatre. "Fem molta gent — ens deia—, però només de dilluns a divendres. Els dissabtes i els diumenges, que abans eren sempre per al teatre uns dies esplèndids, resulten ara, a l'estiu, els pitjors. En canvi, hi ha hagut, enguany, dimarts i dimecres que només al Centre de Localitats de la Plaça de Catalunya, han estat venudes dues-centes butaques."

✱ Avui — repetim-ho — reaparició, al Poliorama, de la companyia castellana del teatre Maria Isabel, de Madrid.

✱ La parella d'ex-actors catalans Esperança Ortiz i Guillem — abans Baldomer—Grases, s'ha separat amistosament de la companyia de Carmen Díaz. Sembla que la senyora Ortiz està pendent d'unes gestions iniciades amb l'empresa del teatre Maria Isabel. Cas d'arribar a un acord, s'incorporaria precisament a aquesta companyia durant l'actual temporada del Poliorama barceloní.

✱ Senyors, s'ha acabat al Barcelona el *Creo en ti*, dels germans Jorge i José de la Cueva. Aquesta tarda ja entrarem de *Papirusa* — valga'ns el cel!—, i a la nit es reposarà *La dama del antifaz*, del senyor Cristóbal de Castro. Seguidament, vindran les estrenes. Dimarts, la de la comèdia *El bàculo y el paraguas*, de Paulí Massip, director de *La Voz*, de Madrid, i fill de terra catalana. I divendres, *El alba sin luz*, de Joaquim Calvo Sotelo.

✱ "Malgrat els seus anys i els seus triomfs artístics, Enric Borràs encara segueix amb la mateixa illusió i entusiasme dels anys de la seva joventut." No n'hem dubtat mai. Molt menys en dubtem ara, quan un diari de Madrid encapçala amb aquest paràgraf brillant la notícia que *don* Enric pensa embarcar-se cap a Amèrica a principis del mes que ve. Diu que el dia 25 d'aquest mes reunirà, així, a Barcelona, la seva companyia per començar a assajar.

✱ "Són molts—llegim en un colega — els qui fan pronòstics aquests dies respecte de les companyies catalanes que aspiraran a la subvenció de la Generalitat i de l'Ajuntament. Té el propòsit de sol·licitar-la la companyia Vila-Davi. Segurament la formació Nicolau Martori presentarà també un plec de sol·licitud. ¿I aquella companyia d'ases en l'orientació de la qual intervenien els dramaturgs Ramon Vinyes i Prudenci Bertrana?"

✱ Preguntem pel nostre compte: ¿a quin teatre, en tot cas, pensa actuar la companyia Nicolau-Martori?

✱ L'empresa del teatre Ruzafa, de València, ha arribat a un acord amb la del teatre Còmic d'aquesta ciutat per estrenar ací la revista "Las tocas", que sembla que és una de les produccions madrilenyes del gènere frívol (?) que han assolit darrerament més èxit. L'estrena tindrà lloc el 6 d'agost i anirà a càrrec d'una companyia formada amb elements procedents de l'esmentat teatre Ruzafa i amb altres que han estat o seran contractats a Barcelona. De moment, es compta ja amb les *vedettes* Conchita Paez, Maruja Tomàs i Blanquita Suàrez i amb els actors Ignasi León i Rafael Somoza.

✱ Aquest acord entre les empreses del Ruzafa valencià i el Còmic de Barcelona s'ha fet per una durada de seixanta dies. Si la cosa rutlla, l'empresa valenciana es faria càrrec del Còmic fins al mes de març, amb la condició, però, de respectar els compromisos que la barcelonina hagués contret anteriorment, un dels quals és el d'estrenar el mes d'octubre la revista dels nostres amics Planes i Guasp. Si, en canvi, l'afer marxa malament, a les darreries de setembre, abans d'acabar el termini de seixanta dies previst, l'empresa valenciana tindrà llibertat per a plegar veles.

ROMEA

Companyia de comèdies MELIA-CUBRIAN-ISBERT. — AVUI, tarda, a les 5'30. — Nit, a les 10'15. El grandiós èxit còmic

MI HERMANA CONCHA

de Quintero i Guillén. — Demà, tarda i nit: MI HERMANA CONCHA. Es despatxa a comptadoria

TEATRE BARCELONA

C.ª Comèdies HERMIDIA - ASQUERINO

Avui, dissabte, tarda, a les 5'30. A petició: La comèdia de NAVARRO i TORRADO LA PAPIRUSA. Nit, a les 10'15: REPOSICIO de l'ob·la de CRISTOBAL DE CASTRO LA DAMA DEL ANTIFAZ. Demà, diumenge, tarda i nit: LA DAMA DEL ANTIFAZ. Dimarts, nit: ESTRENA de la comèdia d'EMILI MACIP EL BACULO Y EL PARAGUAS

TEATRE NOVETATS

Comp.ª de comèdies d'ANA ADAMUZ

Avui tarda, a les 4'30. — Butaca 3 pessetes

Romance de Lola Montes

i

ASIA

Nit, a les 10'15. Exit immens de

ASIA

de Lenormand.

TEATRE POLIORAMA

Avui, dissabte, reaparició de la Companyia del Teatre Maria Isabel, de Madrid. — Tarda, a les 5'30. — Nit, a les 10'15, el grandiós èxit

Morirse es un error

El més interessant i divertit de Martínez Sierra i Jardiel Poncela

Demà, diumenge, a les 4:

LA PLASMATORIA

A les 6 i 10'15:

MORIRSE ES UN ERROR

GRAN TEATRE ESPANYOL

Companyia de comèdies valencianes d'Emília Clement i Pepe Alba

Avui, dissabte, a les 5. — Butaca 1 pesseta. — DOS PARAULES NOMES I

ELS ESTUDIANTS

Nit, a les 10'15. — Butaca 2 ptes. DOS PARAULES NOMES I LES CHIQUES DE HUI

Creació còmica d'Emília Clement i Pepe Alba

Demà, diumenge, a les 4'15. — Butaca, 2'50. — DEIXA'M LA DONA, PEPET I LES CHIQUES DE HUI. — Nit, a les 10'15. — Butaca 2 ptes. EL NOVIO DE LA REINA i l'èxit LES CHIQUES DE HUI. — Dimecres: ELS PAPIRUSOS.

PRINCIPAL PALACE

Avui, tarda, a les 5 en punt. ESTRENA de l'assaig tragicòmic en un acte, de RAMON PENA

¡AY... MI PADRE!

i LOS BAÑOS DE TINA. — Nit, a les 10'15: LOS BAÑOS DE TINA. — El vodevil de la picardia i la comicitat. Suggestius "deshabillés"

Demà, tarda, a les 4'15: ¡AY... MI PADRE! i LOS BAÑOS DE TINA. —Nit, a les 10'15: LOS BAÑOS DE TINA. — Dimarts, nit, ESTRENA de TU MUJER ES MIA

TEATRE CÒMIC

PALAU DE LA REVISTA

AVUI, tarda, a les 5. — Nit, a les 10'15. El monumental èxit BESAME QUE TE CONVIENE clamorós triomf de MARGARITA CARBAJAL, MAPY CORTES, JUANITA BARCELO, Lledó, Barcena, Heredia, 36 Martin Girls. Gran presentació.

Terrassa Piscines i Esports

KENNEL DE SARRIA

Cada nit cinema sonor

Avui, dissabte, 11 juliol, nit competida

GUERRA DE JAZZ

per les famoses orquestres

Felipe y sus cubanolas

Emporium Orchestra

a homenatge al conegut organitzador ESTREMERA

D E L E S T E R R E S C A T A L A N E S

MATARO

TEATRE. — El proper diumenge, dia 12, tarda i nit, es representarà al teatre Claver Palace, d'aquesta ciutat, la comèdia catalana "La Nostra Natatxa", per la companyia catalana Casals-Clapera.

ACORD DE LA CORPORACIO MUNICIPAL. — En sessió del primer dels corrents acordà aprovar la corporació municipal les condicions per a la construcció del paviment de mosaic romà, a la plaça de Pi i Margall i carrer de Palmarola; dos pous de registre a l'entroncament de les cloaques transversals amb les transitables dels carrers de Cuba i Sant Joaquim, la construcció dels quals serà adjudicada per subhasta pública, en la qual regirà el pressupost de trenta-quatre mil vint-i-quatre pessetes cinquanta-nou cèntims, com a tipus, que podran rebaixar els postors.

LES COLONIES ESCOLARS. — Demà, dissabte, a primeres hores de la tarda, sortiran cap a Hostalric en autoòmnibus, els nois i noies de la segona tanda de la Colònia Escolar de l'Ajuntament, i amb els mateixos autos tornaran al vespre els de la primera tanda. Els acompanyarà el Conseller de Cultura senyor Puig.

TARRAGONA

MALESTAR SOCIAL A REUS.— Tarragona, 10. — A Reus existeix malestar entre els obrers, a causa que una determinada empresa triga a donar compliment a un laude del delegat del Treball que millora les condicions dels obrers de la dita empresa. Segons referències, per complimentar el laude, l'empresa posa com a condició augmentar els seus ingressos mitjançant una puja dels seus preus, la qual representaria unes 200.000 pessetes més a la Generalitat. Aquesta es nega a satisfer-les perquè no hi ha la consignació corresponent als pressupostos. Si no s'arriba a una solució és probable que els obrers de Reus vagin a la vaga general. Relacionat amb aquest assumpte, demà anirà a Reus el delegat del Treball senyor Sanahuja.

UNIFICACIO DELS SERVEIS DE TURISME. — Ha estat avui a Tarragona el cap dels serveis de Turisme de la Generalitat. S'ha entrevistat amb l'alcalde, per tal de tractar de la unificació dels serveis de turisme amb els que manté el municipi.

VISITA DEL CONSELLER DE SANITAT. — Demà passat es traslladarà a la nostra ciutat el conseller de Sanitat, el qual visitarà les dependències sanitàries de Tarragona i, a la tarda, es traslladarà a Reus, on serà obsequiat amb un àpat.

ELS CURSETISTES. — Amb tota normalitat s'han celebrat avui els exercicis dels cursets d'ingrés al Magisteri. Unicament, a primera hora, hi hagué un petit avalot, de resultes del qual han estat detinguts dos cursetistes que, més tard, han estat alliberats.

Un cursetista de Lleida, anomenat Miquel Gispert, que ha llançat un petard, ha estat detingut i penyorat amb 25 pessetes.

ELS OBRERS PORTUARIS. — Anit van celebrar una assemblea els obrers portuaris.

S'acordà concedir vuit dies de vacances retribuides a tots els obrers del cens de càrrega i descàrrega, i estudiar l'establiment de quatre jornals amb càrreec a la caixa.

S'AGARÓ

Per tal de poder atendre l'enorme demanda d'habitacions que diàriament es reben a l'HOSTAL DE LA GAVINA, avui, dissabte, ha tingut lloc la reobertura de l'HOTEL DE LA PLATJA Diumenge, dia 19, inauguració de la

TAVERNA DEL MAR

(típics plats de la Costa Brava)

HEUS ACI ELS TRES HOTELS DE S'AGARÓ

Hostal de la Gavina

Hotel de la Platja

Taverna del Mar

LLEIDA

Lleida, 10. — *PLE MUNICIPAL.* — Aquest vespre ha celebrat la reunió del Ple mensual ordinari la Corporació municipal. Han estat aprovats diferents assumptes de tràmit.

ELS TRANSPORTS.—El S. U. de Transports ha presentat avui noves bases de treball, les quals, de no ésser aprovades dintre vuit dies, motivaran la vaga del ram.

LA VAGA DEL CANAL D'URGELL.—Continua en el mateix estat la vaga que sostenen els empleats del Canal d'Urgell, si bé gràcies a la vigilància de la força pública els regs s'efectuen amb tota normalitat.

VAGA DE BRAÇOS PLEGATS A L'ESTACIO. — La matinada anterior es declararen en vaga de braços plegats 51 obrers de la contracta de dipòsit de màquines de l'estació del Nord en aquesta capital. Poc després, per solidaritat, es declararen també en vaga els obrers dels dipòsits de Cervera i Mollerussa. Gràcies a les gestions del comissari de la Generalitat, delegat d'Ordre públic i inspectors del Treball, s'ha firmat un pacte que resol definitivament el conflicte. El jornal mínim es fixa en vuit pessetes diàries. Avui s'han reintegrat els vaguistes al treball.

DIVERSES.—El diumenge vinent el C. E. "Pla i Muntanya" efectuarà una excursió a Sant Miquel del Vilosell.

— Un dependent de la casa Josep Franquet ha denunciat el seu patró per haver-lo maltractat de paraula i obra en intentar reintegrar-se al treball després de la vaga mercantil.

— Els Amics dels Museus han publicat la Memòria de la tasca realitzada durant el curs propassat.

MOLINS DE REI

ELECCIO DE LA PUBILLA. — El diumenge vinent, dia 12 del corrent, tindrà lloc a la sala de festes de l'entitat Foment A. I. C. d'aquesta vila la festa de la proclamació de la Pubilla de Molins de Rei, la qual serà escollida per votació popular. L'esmentada festa està organitzada pel Bloc Foment, i els festivals començaran a la vigília amb una audició de sardanes davant l'entitat. Diumenge al migdia, al saló de festes conselecte ball de preludi de la festa, la qual tindrà tota l'esplendorositat en el ball de tarda musicat per dues orquestrines, i en el curs del qual serà elegida la pubilla local. Assistiran a la proclamació, ultra les pubilletes de la comarca, la pubilla de Catalunya 1936 i altres. Seguidament serà proclamada la pubilla de Llobregat. A la nit, després d'un concert, també hi haurà ball.

TORTOSA

LA VAGA DEL RAM TEXTIL. — Després d'intentar unes gestions amistoses per a solucionar la vaga del ram tèxtil, que no han donat resultat, ha tornat a Tarragona el delegat de Treball, senyor Gilabert.

SUBHASTA. — El Butlletí Oficial de la Generalitat publica la subhasta de construcció dels grups escolars de Campredó, Remolins i Regués, per al dia 25 de juliol, a les onze del matí, al ministeri d'Instrucció Pública, a Madrid.

ESCOLA CLAUSURADA. — Ha estat clausurada una escola existent a la partida de la Cava que funcionava sota la direcció de J. Lasala. Aquesta escola ja havia estat clausurada i fou reoberta sense permís, passant ara l'assumpte a la superioritat.

AVALOT. — Jaume Josen Gonzàlez, de quaranta-tres anys, apallissà la seva muller, Maria Iufera i Carrion, de 41, i amb aquest motiu es produí un fort avalot.

EXCURSIIO. — Diumenge la Secció Excursionista Mont-Caro efectuarà una excursió a les platges de Sant Carles.

SANT CUGAT DEL VALLES

L'ESTRAPERLISME DE L'AJUNTAMENT GESTOR-RADICAL. — Ha causat molt bon efecte i ha estat molt ben acollida la informació publicada en aquestes mateixes columnes dijous referent a l'estraperlisme de l'Ajuntament gestor-radical.

Tenim molt d'interès a comunicar als santcugatencs que hem estat amenaçats i advertits de no continuar la campanya depuradora que ens hem emprès. Diríem a aquests senyors que totes les amenaces que ens siguin fetes cauran en el buit més fons. No és que nosaltres anem per sistema i per sectarisme a atacar una determinada persona; no (sempre hem estat respectuosos amb el caigut). El que nosaltres desitgem és fer sortir a la llum el nom dels homes que, emprant-se en un càrrec públic, han fet uns jocs de mans que els homes de bona voluntat no podem ni hem de consentir.

¿Es que no està prou carregat el contribuent santcugatenc que encara hagi de suportar no sols que mal administrin llurs interessos, sinó que li escamotegin, entre l'un i l'altre, prop d'un centenar de mils pessetes.

Doncs bé; primer, com a homes d'un Partit honest, i segon, com a fills i veins de Sant Cugat, pesi a qui pesi, caigui qui caigui, nosaltres continuarem des d'aquestes columnes la campanya de depuració que ens hem emprès. Es vergonyós per a un poble com el nostre, que podria ésser el jardí del Vallès amb els ingressos que s'han fet, i en canvi és el poble de la pols, flagell dels forans que ens honoren venint-hi a viure. En demanar al nostre Ajuntament aquesta tasca depuradora creiem interpretar el sentir d'una immensa majoria de poble, i a nom d'aquesta majoria demanarem, exigirem si cal, fins a posar les coses clares i a la llum del dia. Aquesta és, ha estat i serà l'actitud honesta, clara i rectilínia dels homes d'A. C. R., els quals ensenyaments hem après dels homes dirigents del nostre estimat Partit, la tasca dels quals és elogiada pels propis adversaris polítics, per la seva honradesa i conducta exemplar.

Amb els respectes deguts, demanarem al director general d'Administració local, senyor Pere Lloret, que vulgui interessar-se pel cas del nostre Ajuntament sabent, com sabem, quin és el seu esperit de justicia i rectitud.

IGUALADA

PROXIMA ASSEMBLEA DE LA UNIO DE SINDICATS I PAGESOS DE CATALUNYA. — S'està preparant a la ciutat d'Igualada l'Assemblea anual de la Unió de Sindicats i Pagesos de Catalunya, que enguany tindrà més importància que les celebrades els anys anteriors. Hi haurà diverses ponències sobre palpitants problemes agrícoles de Catalunya, a càrrec de personalitats de prestigi. Hi assistiran representants parlamentaris i l'honorable conseller d'Economia i Agricultura.

Després de l'Assemblea tindrà lloc a l'Hotel Espanya un Àpat de Germanor.

L'Assemblea celebrarà a la Federació Comarcal de Cooperatives, filial de la U. S. I. P., la qual tindrà cura de l'organització.

En el nostre propvinen sols informarem amb tot detall uina és la situació d'aquest Ajuntament.

ESPLUGUES DEL LLOBREGAT

DIADA COMARCAL DE LA LLENGUA CATALANA. — Tal com ja s'ha anunciat, el diumenge vinent tindrà lloc a Esplugues de Llobregat una gran Diada Comarcal de la Llengua Catalana, organitzada pel Subcomité de Catalanització d'aquella població, en la qual se celebraran diversos actes que prometen veure's molt animats.

Hom pot avançar que al matí, a la plaça de les Escoles de l'Ajuntament, hi haurà parlaments patriòtics a càrrec de personalitats molt destacades en el camp de la cultura i de la política, i presidirà la festa el conseller de Cultura, senyor Ventura Gassol.

A continuació la Societat Coral La Coloma, de la localitat, interpretarà algunes composicions. També hi haurà la clausura de l'Exposició de Cartells del Comitè de Catalanització a l'estatge del Grup Excursionista Germanor. A la tarda es ballaran sardanes a la plaça de la Remblica.

La Diada, que promet revestir gran èxit, és patrocinada per l'Ajuntament d'Esplugues de Llobregat, i han promès assistir-hi representacions dels Ajuntaments i entitats de la comarca del Baix Llobregat.

LLINARS DEL VALLES

ATROPELLAMENT. — Prop del pas a nivell de la carretera de Mataró dimecres, a les nou del vespre, el tren va atropellar una dona, i la matà. El fet ha consternat la població

ASSEMBLEA. — Aquest vespre el Centre Federal celebrarà Assemblea per a tractar de l'organització de la Festa Major i l'assistència al Congrés d'Esquerra, on algun afiliat ha parlat de la conveniència de defensar-hi la iniciativa de crear a la capital un centre de control polític del partit.

VISITA. — Ha passat les vacances entre nosaltres el senyor Ramon, excencarregat del lloc de mossos de l'esquadra, el qual comota amb moltes simpaties entre el veinat i estiuejants.

Urgent! Urgent! Urgent!

FABRICANTS DE LLITS MATALASSOS I COIXINS

Presenteu avui matelx pressupostos o preus per a 5.000 llits, matalassos i coixins, per a lliurament molt ràpid.

ADRECEU-VOS A SERVEIS D'INFORMACIO, TURISME I ALLOTJAMENT de l'OLIMPIADA POPULAR

Plaça Catalunya (xamf. Vergara) TELEFON 25267

EXPOSICIONS D'ART

SALA BUSQUETS

PASSEIG DE GRACIA 82

VIII SALO DEL GRAVAT

Institut Català de les Arts del Llibre

Associació d'Amics del Gravat a Catalunya

ART ANTIC

PETRITXOL, 4, BOTIGA

Mobles, ventalls, porcellanes, quadres, gravats, etc.

Especialitat en objectes per a presents

EXPOSICIO PERMANENT DE PINTURA ANTIGA

SALA GASPAR

CONSELL DE CENT, 328

Marcs Gravats Miralls Motlures

EXPOSICIO COL·LECTIVA DE PINTURA

GALERIES D. V. I. S.

del TEATRE NOVETATS

Exposició-venda de dibuixos. — Hores de visita d'onze a una i de quatre a set

ENTRADA LLIURE

Dissabte, dia 11, a les 5'30, gran subhasta d'una col·lecció particular de quadres

LA PINACOTECA

PASSEIG DE GRACIA, 34

EXPOSICIO

QUINZENA DEL DIBUIX

Fins el 24 del corrent

UNA GRAN MILLORA PER A BARCELONA

Demà, diumenge, dia 12, a les onze del matí, serà inaugurada per les autoritats la primera CENTRAL DEPURADORA de musclos i mariscos d'Espanya, propietat de la

'Sociedad Unión Mejillonera'

Durant l'acte la Cobla Catalònia tocarà una selecta audició de sardanes

GRAN VIATGE POPULAR DE CONFRATERNITAT FRANCO-IBERICA

Sota el patrocini dels Partits que formen els Fronts Populars d'Espanya i França

Barcelona - Tolosa - París

Bordeus - Madrid - Barcelona

Recepcions, banquets, festes i manifestacions populars a totes les poblacions visitades

Sortida de Barcelona el dilluns 10 d'agost. Tornada el diumenge 16

UNA SETMANA DE VIATGE, TOT COMPRÈS, PER 275 PTES.

Inscripcions i detalls:

Excursions «LA PUBLICITAT»

Corts Catalanes, 589, pral. Telèfon 11430

LA MUSICA

Noticiari

CREACIO DELS "CANTORS DE L'OBRERA"

Enmig d'un franc optimisme i exemplar idealisme musical, ha estat constituïda la massa coral mixta denominada Cantors de l'Obrera. Aquesta nova activitat cultural que ara s'emprèn entusiàsticament l'Associació Obrera de Concerts, sota la direcció artística del renomenat mestre Manuel Borgunyó (creador de conjunts vocals inoblidables), després de nomenar d'entre els inscrits la Junta Directiva, ha començat ja els primers assaigs de conjunt.

No hi ha dubte que tant per les seves característiques socials, com també per llur finalitat, als Cantors de l'Obrera no els mancarà pas l'escalf popular, o *sigui* l'adhesió voluntariosa i decidida d'una més nombrosa massa d'obrers que sentin l'art del cant i que, altrament, precisen per a millor portar a terme la finalitat artística i apostolat cultural que persegueix l'Associació Obrera de Concerts, amb la creació dels Cantors de l'Obrera.

Per a inscripcions, gratuites, i tota mena d'informacions, adrecar-se a la Secretaria de l'A. O. de C., Alt de Sant Pere, 27, pral., de set a nou del vespre de cada dia feiner.

MONUMENTS CIUTADANS

Columnes del Temple d'August (Centre Excursionista de Catalunya). Visita diària de 9 a 13 i de 15 a 20.

Palau de Justicia (passeig de Fermí Galán). — Visita diària de 15 a 19.

Palau de la Generalitat de Catalunya (plaça de la República). — Pot visitar-se durant tot el dia.

Ajuntament (plaça de la República). — Visita diària de 9 a 18.

Universitat (plaça de la Universitat). — Visita diària els matins.

Sagrada Família (en construcció).

Inscriviu-vos, aquest matí millor, d'onze a dues, a l'excursió extraordinària a la Costa Brava (Vegeu els detalls a l'anunci de la pàgina 4)

De Barcelona al Port de la Selva en pullmann

Del Port de la Selva al Cap de Creus en canot-automòbil

L E S F I N A N C E S

MOVIMENT BORSARI

MERCAT LLIURE

La darrera sessió de la setmana no ha estat diferencia en gaire de la tònica de dies precedents, si no és que s'aprecia encara més inhibició operadora per part dels especuladors, i a conseqüència de la poca demanda de paper, lleugera tendència de feblesa, en particular constatada en aquells valors que, com els Ford, dies enrera s'havien fet remarcables per la seva fermesa.

Les accions del grup estranger, poc sostingudes en els mercats forans, prosseguexen en baixa: les Chades perden dos enters en cotitzar 558, i les Filipines queden a darrera hora a 455 (—5).

Tanca del Mercat Lliure de Valors:

Valors	BORSA Dia 10	BORSA Dif. t. ant.	BORSI Dia 10	BORSI Dif. t. ant.
Nords	13'10	—0'10	13'20	+0'15
Nords 1ª.	31'50	—2'15	—	—
Alacants	11'50	—0'10	—	—
Explosius	87'50	—	87'85	+0'35
Ford	231'00	—4'00	231'50	—2'50
Plates	12'50	+0'75	12'25	+0'25
Colonial	26'85	+0'35	—	—
Aigües	—	—	162'00	+1'00
Mont.	—	—	9'25	—0'50

BORSA AL COMPTAT

El sector d'obligacions continua desenvolupant-se en la més moderada efectivitat, sense fluctuació sensible en canvis, la major part dels quals són una repetició dels precedents.

Els Deutes de l'Estat, sense millorar l'escàs negoci realitzat en jornades anteriors, presenten més estabilitat que no en aquelles, tot i apreciar-se algunes petites irregularitats. Obligacions Tresoreria Generalitat davallen a 101'25 (—0'25).

Les emissions d'Ajuntaments, amb regular contractació, assenyalen tendència sostinguda; si alguna variació s'aprecia, però, és en alça entorn d'un quart d'enter. De les Diputacions només són operades les Provincial, que repeteixen el canvi precedent. Les cèdules Crèdit Local presenten bona orientació en canvis, i sense oscil·lació les Hipotecari.

El rotlle ferroviari manté la situació de dies anteriors, tant pel que respecta a l'escàs negoci realitzat com per la invariabilitat de les posicions.

Tampoc no s'observa fluctuació remarcable en l'agrupament d'indústries ni accions, a excepció, d'aquestes últimes, de la millor cotització aconseguida per Telefòniques pref., 115'25 (+0'50), i ord., 128 (+1).

BORSA DE PARIS

La sessió d'ahir del mercat parisenc ho oferí cap particularitat digna de remarcar; el negoci continua poc animat, i domina tendència sostinguda, apreciant-se només lleugeres reaccions en aquells valors que dies enrera presentaren més depressió.

	Dia 16	Precedent
Ronda francesa 3 %	69.40	69.35
" 1917 allib. 4 %	68.55	68.55
" 1918 4 %	68.20	68.10
" 1920 4 %	91.25	90.00
" a 4 1/2 %	74.25	74.00
Crèdit Lionès	1250	1255
Banc de França	6300	6200
Río Tinto	1065	1040
Royal Dutch	26825	26900
Canal de Suez	10600	10650
Kuhlmans	484	475
Wagons-lits	41.50	42.00
M. S. A. primera sèrie	220	220
G. L. Marroc 1919 5 %	660	642
Barcelona, T. 5 1/2 %	675	675
Nords primera sèrie	255	254
Filipines	4110	4200

CANVIS DE MONEDES ALS MERCATS ESTRANGERS

	Londres	París
Londres		7577
Nova York	50215	1510
Holanda	73725	102825
França	7582	
Bèlgica	2969	25537
Itàlia	6365	1900
Alemanya	1244	
Suïssa	15347	49400
Espanya	36545	20725
Dinamarca	23400	13875
Suècia	19305	19175
Noruega	19902	
Argentina	1842	

MERCAT DE LLOTJA

La sessió d'ahir va veure's força concorreguda i les transaccions bastant més animades que no pas en els darrers dies.

Blats. — Sense variació del que hem expressat i, per tant, la venda és migrada. Per ara, aquesta fabricació continua sense interessar-se gaire pel negoci pels motius que férem avinent en l'anterior edició.

El poc que anotàrem fou per a remetre fora de la plaça gènere de Castella, entre 42 i 43 pessetes segons classe; l'Extremadura blanquet es contracta a 39'50 pessetes, i el cruixer, a 40, tot posat damunt vagó origen.

Farines. — La demanda continua molt escassa, degut, en part, a les existències que encara possecixen els consumidors, i per altra banda, les noves que hauran d'entrar els repartiments que els manca rebre de la intervenció.

Creiem que el preu que fou establert per a aquesta classe de farina, malgrat el sosteniment, i, millor dit, la millora aconseguida en els preus del blat, serà rectificat, tota vegada que avui no existeix la competència per gènere de mercat lliure entre les fàbriques locals i les de l'interior. Al mateix temps, si se'ns permet, demanaríem a la Comissió reguladora que té cura d'aquest afer que per a major comoditat es concedís fer les adquisicions en proporcions més petites, per exemple, un 20 per cent en lloc del 40 que hi ha establert.

Ordi i civada. — No gaire activa la demanda; es portà a terme alguna operació en ordi nou de la Manxa al preu de 29 pessetes damunt vagó origen, i en civada d'Extremadura vella a 31 pessetes mateixes condicions i tarifa curta.

Ers i nuixes. — Anotàrem unes vendes al preu de 31'50 pessetes els ers posat en vagó línia Manxa, i en guixes a 35'50 pessetes sobre vagó Castella.

Arribaren per M. S. A. 10 vagons de blat, 7 de farina, 3 de despulla i 1 d'ordi; pel Nord, 4 de blat, 2 de farina i 1 de civada.

COTONS — INFORMACIÓ DE LA CASA EMILI M. GAISSERT — Dia 10 de juliol del 1936

LIVERPOOL	Gener	Març	Maig	Juliol	Set.	Oct.	Des.
Tanca anterior	6.51	6.49	6.47	7.03		6.65	6.52
Obertura	6.59	6.57	6.56	7.14		6.79	
2 telegrama	6.57	6.55				6.73	6.50
Tanca	6.67	6.65	6.63	7.23		6.82	6.68
Alça	16	16	16	18		17	18
Baixa							

NOVA YORK	Disp.	Gener	Març	Maig	Juliol	Obre	Dbre.
Tanca anterior	13.28	12.48	12.50	12.50	13.35	12.45	12.49
Obertura		12.58	12.62	12.60	13.39	12.58	12.60
2 telegrama			12.72			12.69	12.71
Tanca	13.65	12.76	12.78	12.75	13.56	12.77	12.78
Alça	37	28	26	25	31	29	29
Baixa							

LIV.-SAKEL	Gener	Març	Maig	Juliol	Obre.
Tanca anterior	9.17	9.05	8.95	9.74	9.49
Obertura	9.23	9.11			9.55
2 telegrama	9.22	9.08	8.98		9.54
Tanca	9.24	9.10	9.—	9.89	9.58
Alça	9	5	5	15	9
Baixa					

CAFE N. YORK Contracte "A"	Disp.	Març	Maig	Juliol	Set.	Dbre.
Tanca anterior	7.3/8	4.78		4.32	4.44	4.64
Obertura		4.92		4.36	4.50	4.79
Tanca	7.5/16	4.88		4.47	4.58	4.74

SUCRE NOVA YORK	Gener	Març	Maig	Juliol	Set.	Dbre.
Tanca anterior	2.60	2.58	2.58	2.79	2.83	2.78
Obertura	2.61	2.60	2.59	2.81	2.82	2.76
Tanca	2.62	2.58	2.59	2.83	2.84	2.79

CACAU NOVA YORK	Gener	Març	Maig	Juliol	Set.	Dbre.
Tanca anterior	6.11	6.19	6.23	5.93	5.99	6.09
Obertura	6.08	6.18	6.23	5.99	6.01	6.08
Tanca	6.10	6.18	6.25	5.94	5.98	6.08

CEREALS	MORESC CHICAGO Juliol	MORESC CHICAGO Set.	MORESC CHICAGO Dbre	BLAT CHICAGO Juliol	BLAT CHICAGO Set.	BLAT CHICAGO Dbre.
Tanca anterior	106	106	107	81.3/4	78.7/8	73.1/2
Obertura	106	106	108	83.—	79.1/2	75.—
Tanca	109		110	83.5/8	82.7/8	77.1/2

CAUTXU LONDRES	Gener-Març	Juliol-Setbre.	Octbre.-Dbre
Tanca anterior	-/7.7/8	-/7.3/4	-/7.13/16
Obertura	-/7.13/18	-/7.13/16	-/7.7/8
Tanca			

MERCAT DE LLOTJA — Dia 10 de juliol del 1936

CEREALS, FARINES I DESPULLES

BLATS	
Aragó segons classe	41 a 42'5
Navarra id. id.	41 a 42'5
Castella id. id.	42 a 43'5
Manxa	43 a 43'5
Extremadura cruixer	40 a 40'5
Extremadura crent	39'5 a 40
Urgell	
Penedès i comarca	
(Preus en pessetes els 100 quilos sense sac damunt vagó origen)	
MORESC, ORDI I CIVADA	
Moresc Plata	a 56
Moresc País	47 a 52
Moresc Lleida	44 a 45
Ordi Urgell i Com.	35 a 36
Ordi Extremadura, Castella i Manxa	
Civada Extremad.	38'5 a 39
Civada Manxa	38'5 a 39
Escalola Andalusia	140 a 145
ARROS	
Bomba Calasparra	125 a 130
Bomba	115 a 120
Granja	71 a 73

Floret	66 a 67
Selecte	67 a 68
Matisat seg. classe	65 a 68
Bonlloc O	63 a 64
Trencat	47 a 49
Farina d'arròs	22 a 23
FARINES	
Força extra	90 a 100
Força corrent	69 a 65
Extra local	63 a 64
Corrent local	59 a 60
Extra Castella	69 a 65
Corrent Castella	59 a 60
Aragó superior	65 a 70
Aragó corrent	60 a 61
Regió	58 a 60
(Preus en pessetes els 100 quilos amb sac damunt carro Barcelona)	
DESPULLES	
Número 3	24 a 25
Número 4	23 a 24
Segones	20 a 22
Terceres	17'5 a 18
Quartes	17 a 17'5
(Preus en pessetes els 60 quilos amb sac damunt carro Barcelona)	

LLEGUMS, FARRATGES I ALTRES

Menut (prims)	16'5 a 17
Segonet	16 a 16'5
Sego	14 a 14'5
(Preus en rals la quartera de 70 lit. (res damunt carro fàbrica)	
FAVES, VECES, ERS I LLENTIES	
Faves Mallorca	50 a 51
Faves Extr. i Andal.	50 a 51
Faves Estrangeres	43 a 44
Favons Ext. i Andal.	48 a 49
Favons Estrangers	45 a 45'5
Veces Andalusia	44 a 45
Veces Estrangeres	43 a 44
Ers País	39 a 40
Ers Estrangers	
Guixes País	41 a 42
Guixes Estrangeres	
Pèsols País	
Pèsols Estrangers	80 a 85
Llenties Salamanca	85 a 100
Llenties Andalusia	80 a 90
MONGETES	
Castella selectes	100 a 102
Castella corrents	95 a 96
Estrangs. s. classe	60 a 100
Mallorca	74 a 75
València s. classe	68 a 75

Prat	75 a 80
Alteca	93 a 93
Galicia s. classe	
CIGRONS	
Saüc	170 a 190
Mexicans s. classe	110 a 100
Marroc s. classe	
Andalusia 44/46	125 a 130
Andalusia 48/50	120 a 125
Andalusia 52/54	114 a 115
Andalusia 54/56	108 a 110
Andalusia 58/60	98 a 100
Andalusia 60/65	94 a 95
Pelons	55 a 60
(Preus en pessetes els 100 quilos amb sac damunt carro Barcelona)	
GARROFES	
Negra Vinaroç	27 a 28
Negra Castelló	27 a 28
Negra Matafera	
Camp de Tarragona	28 a 29
Rioja	
Eivissa	
Mallorca	
(Preus en rals els 42 quilos sense sac damunt carro Barcelona)	

BORSA DE BARCELONA AL COMPTAT I A TERMINI — Dia 10 de juliol del 1936

VALORS	Pdent.	Darrer
DIVISES ESTRANGERES		
Francs francesos	48'35	48'35
" suïssos	239'25	239'25
" belgues	123'75	123'75
Lliures esterlines	36'65	36'65
Dòlars	7'30	7'30
Lires	59'10	59'10
Marcs	294'50	294'50
Florins	4'98	4'98
MERCAT LLIURE DE VALORS		
Operacions a termini		
BORSI		
Nords	13'05	13'20
Alacants	10'60	
Andalusos	4'50	
Transversal	12'50	
Montserrat	15'75	
Colonial	27'00	9'00
Aigües	161'00	162'00
Explosius	87'50	87'85
M. Rif	67'55	
Petrolis	6'00	
Ford	234'00	231'50
Felgueres	24'85	
Sucres O.	28'00	
BORSA		
Nords	13'20	13'10
Alacants	10'60	10'50
Andalusos	4'50	
Transversal	12'00	
Tramvies	21'00	
" 7 %	37'00	
Montserrat	10'00	
Colonial	96'50	96'85
Plates	11'75	12'50
Docks	10'25	
Gas E.	110'00	
Aigües	161'75	
Hulleres	25'00	
Explosius	87'50	87'50
M. Rif	62'35	
Petrolis	23'50	
Sucres O.	27'50	
Petrolis	6'00	
Ford	235'00	231'00
Asland	49'00	
Chades A. B. C.	560'00	558'00
Filipines 1.ª S.	460'00	455'00
Borsa oficial Comptat		
DEUTES DE L'ESTAT		
Interior 4 % A.	73'25	73'00
" " " B.	73'00	73'00
" " " C.	73'00	73'00
" " " D.	73'00	
" " " E.	72'65	72'75
" " " F.	72'90	72'75
" " " G. H.	71'00	72'00
Exterior 4 % A.	90'50	90'25
" " " B.	90'25	90'00
" " " C.	89'75	90'00
" " " D.	88'15	
" " " E.	87'50	87'85
" " " F.	87'85	87'00
" " " G. H.	90'00	

VALORS	Pdent.	Darrer
Amortitzable 4 % 1908 A.	80'25	
" " " B.	80'25	79'75
" " " C.	79'75	
5 % 1926 A.	99'50	99'75
" " B.	99'65	99'50
" " C.	99'60	99'50
4 1/2 % 1928 A.	92'75	92'50
" " B.	92'50	92'35
" " C.	92'75	92'85
5 % 1927 pet A.	99'75	99'70
" " B.	99'65	99'65
" " C.	99'65	99'65
" " D.	99'70	99'60
" " E.	99'60	99'60
" " F.	99'60	99'50
1927 brut A.	89'50	89'35
" B.	89'35	89'35
" C.	89'70	89'05
" D.	89'25	
" E.	89'75	
" F.	76'50	76'00
3 % 1928 A.	76'50	
" " B.	76'00	
" " C.	88'00	
4 % " A.	89'75	
" " B.	89'75	100'00
" " C.	99'75	99'75
5 % 1929 net A.	99'50	99'50
" " B.	88'25	88'15
" " C. P. A.	88'25	
" " B.	88'25	88'15
Ferrov. 5 % A.	96'10	
" " B.	96'00	
" " C.	96'25	
4 1/2 % 1906 A.	89'00	89'00
" " 1906 B.	89'00	
" " 1906 C.	60'00	
" " 1907 D.	61'00	
" " 1910 D.	61'50	
" " 1912 B.	64'00	
" " 1912 E.	59'75	
" " 1912 F.	58'00	
" " 1913 B.	63'00	
" " 1916 B.	61'00	
" " 1917 B.	61'00	
" " 1918 B.	61'25	
" " 1919 B.	63'00	
" " 1920 B.	60'75	
" " 1921	80'50	81'00
" " 1926	79'00	
" " 1929	81'00	
Exposició.	79'50	80'50
Balmes.	77'75	
P. Franc.	75'25	
5 % 1928	66'00	66'15
6 % 1934	92'25	93'00
4 1/2 % 1907 Elx.	61'50	
" " 1913 "	66'50	
6 % 1927 "	77'50	
4 1/2 % B. Ref.	64'00	64'25

VALORS	Pdent.	Darrer
Màlaga 6 % R. M.	61'00	
" " " R. M.	59'00	
Sevilla 6 % Expos.	62'00	61'00
València 5 %	65'15	66'00
DIPUTACIONS I MANCOMUNITATS		
Barcelona		
9 milions 4 1/2 %	81'00	
" " "	89'50	
Sèrie B " "	78'00	
" C " "	78'00	
Contrib. 6 %	98'00	
Benef. " "	91'00	91'00
Provincials 6 %	91'00	
Man. 1916 4 1/2 %	81'00	
" 1920 " "	81'00	
Cal. Créd. 4 1/2 %	81'00	
PORTS		
Bar. 4 1/2 % 1908	91'00	
Gijón 5 %	97'00	
Melilla 6 %	102'50	
Sevilla 5 % D.	99'00	
" " " E.	99'00	
" " " F.	99'00	
Valors amb garantia de l'Estat		
Caixa Emiss. 5 %	85'75	
Hidrogr. Ebre 6 %	90'00	
Hipotec. Esp. 4 %	85'50	
" " "	81'00	
" " 5 %	90'15	
" " 6 %	102'25	102'25
Hip. Esp. 5 1/2 %	94'50	94'50
Crèdit Local		
6 %	89'75	90'00
5 1/2 %	83'75	84'00
Ideor. 5 %	89'75	
" 6 "	96'25	96'75
1932 " "	101'00	
B. Emprs. 6 %	93'25	94'00
1932 lots 5 1/2 %	106'50	
1935 " 5 %	95'25	
FERROCARRILS		
Nords		
Primera Sèrie 3 %	34'50	
Segona Sèrie 3 %	30'00	
Tercera Sèrie 3 %	29'00	
Pamplona 3 %	26'25	
Prioritat 3 %	25'75	
Segòvia Med. 3 %	18'25	
Ast. 1.ª Hip. 3 %	24'25	
Lleida-Reus 3 %	25'00	25'00
Villalba 4 %	28'75	
Almansa 4 %	28'00	27'50
Almansa ad. 3 %	23'50	
Sant Joan 3 %	24'00	
Alsàsua 4 1/2 %	33'50	
Osca 4 %	30'00	29'50
Especials Hip. 6 %	47'50	44'50
Valencia. 5 1/2 %	45'50	
Alar 5 %	37'00	37'00
Alacants		
Primera Hip. 3 %	25'50	25'63
Segona Hip. 8 %	33'00	
Tercera Hip. 3 %	32'25	
Sèrie A 5 %	31'50	31'00
" B 4 1/2 %	29'50	29'50
" C 4 %	26'25	
" D 4 %	27'75	
" E 4 1/2 %	30'25	
" F 5 %	32'50	

VALORS	Pdent.	Darrer
" G 6 %	40'00	
" H 5 1/2 %	35'00	34'25
" I 6 %	40'50	39'50
" J 5 %	32'00	
Fr. 1854 2 1/4 %	20'00	
" 1878 2 1/4 %	18'00	
Directes 2 1/4 %	20'50	
Còrdoba 3 %	21'50	21'75
Badajoz 5 %	34'50	34'50
Andaluses		
1.ª Sèrie vble.	2'00	
1.ª Sèrie 3 %	4'00	
2.ª Sèrie vble.	2'00	
2.ª Sèrie 3 %	4'00	
1907 3 %	3'00	
Bobadilla 4 1/2 %	4'00	
1918 5 %	6'00	
1920 6 %	4'00	
Catalunya 5 %	89'00	
" 6 %	73'00	
Central Aragó 4 %	71'75	
Secundaris 4 %	31'00	
Gran M. 1909 6 %	72'00	
" 1925 6 %	69'00	
Tranversal 6 %	93'00	
Orense vble.	31'00	32'00
" 3 %	38'25	
Sarria 6 %	81'00	
Tàn. Fez 4.ª S 6 %	103'25	
TRAMVIES		
Gener. Tram. 4 %	69'00	
" " 5 %	65'00	
Tram. B. E. G. 5 %	98'00	
Tram. B. E. G. 4 %	69'00	
" St. And. 4 %	65'50	
" B. 1926 6 %	73'75	74'00
" B. 1930 6 %	72'50	
" Sevilla 6 %	98'00	
" Granada 6 %	79'50	
NAVILERS		
Trasatlàntica 4 %	6'00	
1920 6 %	12'00	
1929 6 %	17'00	
1925 esp. 5 1/2 %	86'00	
1925 con. 5 1/2 %	84'50	
1926 6 %	92'00	
1928 8 %	80'50	80'50
Transm. 6 %	93'00	91'00
U. Nav. Llev. 6 %	72'00	
AIGUA, GAS I ELECTRICITAT		
Alg. Huelva 6 %	53'00	
Alg. València 6 %	98'50	
Gar. El. 1912 5 %	99'00	
" " 1913 5 %	96'00	93'50
" " 1920 6 %	100'00	100'00
Canal d'Urgell vble.	45'00	
Catalana Gas		
Sèrie D 4 1/2 %	95'00	
" E 4 1/2 %	83'00	
" F 4 1/2 %	82'00	
" G 6 %	97'50	97'25
" H 6 %	100'75	
Bons 6 %	97'50	
Chade 6 %	109'00	
Chade 5 1/2 %	106'00	106'50
Chade Bons 6 %	115'00	
Ener. El. 5 %	97'00	98'00
" " 6 %	99'50	
" " Or 6 %	102'00	102'00
" " Bons 6 %	101'00	100'50
Elt. Cinca C. 6 %	93'75	
Gas Leb. 1925 6 %	96'50	

VALORS	Pdent.	Darrer
Alg. Barc. B 3 %	64'25	
" " A 4 %	80'00	
2.ª Sèrie A 5 %	94'00	
Sèrie C 6 %	104'00	
Sèrie D 6 %	104'25	
F. Motr. 1920 6 %	48'00	
" " Bons 7 %	41'00	
" " 1923 6 %	46'25	
Regs Ebre 5 %	91'50	
Regs Llovant 6 %	101'50	
R. Llev. Bons 6 %	107'00	
R. Llev. 1928 5 %	72'00	
Sevill. 2.ª S. 6 %	100 00	
" 10.ª S. 6 %	98'50	
Unió Elèctrica 6 %	96'25	96'25
Indústries vàries		
Asl. pref. 5 %	91'00	
" 1916 6 %	91'00	
" 1926 Hip. 6 %	87'00	
" Còrdobes 6 %	85'00	
Sanson 6 %	89'50	
Car. Ber. 4 1/2 %	80'00	
Colón. Güell 6 %	99'00	
Con. fer. 5 1/2 %	88'00	
Cros 6 %	102'00	
Ind. Aragon. 6 %	88'00	
Carb. Metàls. 6 %	99'00	99'00
Const. Elèctr. 6 %	88'00	
Esp. Petrolis. 6 %	55'50	
Fidu. A.-Cart 5 %	91'50	89'00
F. Obres 4 1/2 %	98'00	
" " 5 %	85'00	
" " 1923 5 %	92'75	
" " 1925 6 %	98'50	
" " Bons 6 %	93'50	
" " céd. 6 %	93'00	
Hotel Ritz 7 %	58'00	
Hull. E. 1924 6 %	70'00	
Maq. Terrest. 6 %	58'50	
M. Pot. Sur. 7 %	96'75	
Nac. Pirelli 6 %	99'00	
Tel. Nac. 5 1/2 %	101'75	101'50
Ten. Moderna 7 %	59'00	
Unió Ind. Col. 6 %	29'00	
U. Sal d'Esp. 6 %	100'50	
ACCIONS		
Tram. ord.	18'00	
" pref. 7 %	37'00	
" " 6 %	54'00	
Aigües de València	125'00	
Catalana Gas D.	95'00	
Catalana Gas E.	109'50	
Cat. G. Fp. 6 %	98'75	
Alg. Llob. A. E.	97'00	
Transmediterrània	88'00	
Banc d'Espanya	483'00	
Banc Exterior	30'00	
Banc Vitalici	100'00	
Cat. Assegurances	995'00	
Asland ordinàries	49'75	
" preferents	90'00	
Sansom ordinàries	96'00	
" preferents	48'00	
Cros	140'00	140'00
Espanya Industrial	95'00	
Carbura Metàlics	199'00	
Foment d'Obres	154'00	
Fabra i Coats ord	98'00	
Fabra i Coats pref.	77'00	
Hispano Suïssa	103'00	
Ind. Agrícoles	238'00	
Maq. Terrestre	30'00	
Monopoli Petrolis	140'15	140
Saliněra Catalana	70'00	
Telefs. pref. 7 %	114'75	115'25
Telef. ord.	127'00	128'00

Conferència del Sr. Carles Pi i Sunyer a l'Associació d'Enginyers Industrials

A l'Associació d'Enginyers Industrials ha tingut lloc la desena i darrera conferència del cicle "Els Plans Econòmics" que hi ha vingut desenvolupant-se a càrrec de l'honorable alcalde de Barcelona, senyor Carles Pi i Sunyer.

El conferenciant féu notar com davant de la crisi actual surten d'arreu plànys i protestes i neix la idea del pla econòmic com una mesura de salvació. Els plànys moltes vegades van encaminats a desitjar un retorn al liberalisme econòmic i a fer creure que si s'ha arribat a l'estat de depressió actual és per haver-se separat dels procediments liberals o per haver-se incrustat dintre d'ells mesures del tot oposades al sistema.

El senyor Pi i Sunyer passà revista a l'evolució econòmica del món per a deduir que ni mai el liberalisme econòmic ha regit pur com l'han descrit els seus propagandistes, ni mai ha portat la humanitat a aquella edat d'or de què avui parlen els que es planyen de la present angoixosa situació, com han reconegut molts dels seus partidaris, Stuart Mill entre ells, quan ja l'any 1848 digué que calia reformar el sistema i donar una major intervenció a l'Estat. Referint-se a Catalunya, explicà el conferenciant com les seves èpoques de major puixança foren èpoques en les quals no s'aplicaren els principis liberals, sinó mesures de proteccionisme i altres que res no tenen a veure amb els esmentats principis.

El senyor Pi i Sunyer passà a descriure les noves modalitats econòmiques i parlà amb gran elogi de Rathenau, especialment de la seva obra "Les coses futures", la qual, publicada l'any 1917, anuncia ja les transformacions que després s'han realitzat.

La major preocupació pel benestar general i un més ampli i humà sentit de justícia social faran indispensable una més gran intervenció de l'Estat, i quant al que s'afirma que ella mata la iniciativa privada estimada com el més important motor de l'activitat i que porta com a conseqüència una disminució de llibertat en els homes, digué que reconeix la importància de la iniciativa, però que creia perfectament substituïble com a motor, la que anomena "aspra cobejança del guany" per estímuls morals com la joia de crear, el compliment del deure social i el sentit de la responsabilitat, capaços per si sols de substituir-la amb avantatge. Quant a la disminució de llibertat manifestà que, madurat el sistema, aniria perdent els seus defectes.

Acabà el senyor Pi i Sunyer parlant de la missió especial de l'enginyer en el nou ordre econòmic.

Fou molt aplaudit i felicitat per la nombrosa concurrència que assistí a l'acte.

Soler i Torra Germans

BANQUERS

RAMBLA DELS ESTUDIS, 11 i 13, i BONSUCCES, 1 i 3

D'utilitat per als estiuejants

Es complauen d'oferir el servei de CAIXES DE LLOGUER, per a guardar valors, documents, joies i altres objectes de valor a la seva

CAMBRA CUIRASSADA

Disposen de compartiments a partir de 22 pessetes anuals

POT VISITAR-SE A LES HORES D'OFICINA

FERMEU ELS NERVIS



¿Els sorolls del tràfec us atabalen, els negocis us exciten, els crits us posen frenètic, no dormiu, esteu neguitós, sofriu de dolors nerviosos? Preneu Cerebrino Mandri.

ANUNCIS D'ESPECTACLES

FEMINA

SEGONA SETMANA D'EXIT

Historia de dos ciudades

per Ronald Colman i Elisabeth Allan

Demà, diumenge, única matinal 2 pts.

allaric cinema

Rambla dels Estudis, 4

Sessió contínua de 3 tarda a 1 matinada:

PATHE JOURNAL "REVISTA FEMINA"

AL SERVICIO FORANEO (Aventures d'un cameraman).

EL PARAISO DE LOS CAZADORES (documental).

GONDOLAS CHIFLADAS (dibuixos).

IDILIO MEJICANO (simfonia en colors).

EL EXPREBO AEREO BERLIN-ROMA

Fantasio

Temporada de repressa

Tarda, a les 4. — Nit, a les 10:

ESCANDALOS ROMANOS I LA LLAMADA DE LA SELVA, per EDDIE CANTOR i CLARK GABLE

CINEMA PARIS

Telèf. 14544. — Sempre el programa més atractiu.—Tarda, a les 4.—Nit, a les 9'40. CLAUDETTE COLBERT-CLARK GABLE en el film premiat SUCEDIO UNA NOCHE, versió original (5'20 i 9'45). — IMPERIO ARGENTINA i MIGUEL LIGERO en la millor producció espanyola NOBLEZA BATURRA (4, 6'15 i 11'15).

DEMA: Matinal, a les 10'30

Dilluns vinent: RAQUEL RODRIGO i MIGUEL LIGERO en LA VERBENA DE LA PALOMA, i el formidable film: HOMBRES DEL MARAÑA.

CINEMA CATALUNYA

AVUI, tarda de 4 a 8. — Nit, de 9'45 a 12'30:

AVUI, i cada dia, l'èxit triomfal de l'any MORENA CLARA per Imperio Argentina i Miguel Ligero

(Hores de projecció: 6'15 i 11). — El gran film. EL AGUA EN EL SUELO (per Maruchi Fresno i Luis Peña. 4'55 i 9'45). A més, a la tarda, ¡¡R POR LANA i documental.

DEMA: Matinal, a les 10'30

VOLCA

Corts Catalanes, prop Borrell. T. 30589

Avui, tarda, 3'45. — Nit, 9'30:

¡¡ATENCION, SEÑORAS!, per Cary Grant

ACTUACIO de l'Orquestra

ABISINIAN'S BOYS

en "LEVI WINE, princep d'Abissínia"

Fina Requena, AIDA aud FREY, Ana Estevens, Caruso chansonnier, Aurorita Esteve i Levi Wine Fine

PATHE PALACE

AVUI, contínua de 4 tarda a 12'30 nit.

MUNDOS PRIVADOS (Claudette Colbert i Ch. Boyer. 4 i 8'20).

REBELDE, en espanyol. Shirley Temple i J. Boles. 5'15 i 9'35).

LOS CABALLEROS NACEN (Franchot Tone i Ann Dvorak. 6.45 i 11).

DEMA: Matinal, a les 10'30

GOYA

REVISTA I DIBUIXOS

LA LLAMA ETERNA

EL PRESIDIO

LA HIENA (tot en espanyol)

BARCELONA

EL TRIO FANTASTICO

SEVILLA DE MIS AMORES

DANZAD, LOCOS, DANZAD

REVISTA I DIBUIXOS

**SPLENDID CINEMA

Caldes de Malavella

(PROVINCIA DE GIRONA)

Balneari SOLER

AIGÜES TERMALS

bicarbonatades, alcalines, litíniques, clorurades, sòdiques.

Molt radioactives — Molt pures

INDICACIONS:

Estómac, fetge, ronyons, intestins (colitis), albúmina, arteriosclerosi, gota i diabetis.

Ascensor i noves i espléndides galeries de bany

Ordino a 1306 m. (ANDORRA)

A 8 KM. D'ANDORRA LA VELLA

Hotel COMA

Magníficament emplaçat enmig de verds prats que pugen fins als frondosos boscos d'avets. Prop de l'hotel, fonts ferruginoses, magnífiques bosquetanes i tota mena de flors. Per als caçadors, abunden els isards; per als pescadors, abunden les trutes salmonades

Centre d'excursions

Tota mena de comoditats, tracte alpi-familiar, cuina sana i selecta. Garatge.

Auto a disposició

Rebaixes del preu de la pensió pel setembre



Túnels de la carretera d'Ordino

Hotel Marina

SANT FELIU DE GUIXOLS

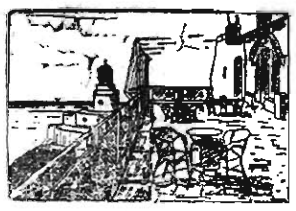
SITUAT DAVANT DE MAR

TOTES LES COMODITATS - HABITACIONS TOT CONFORT

★ ★ ★

SANT FELIU DE GUIXOLS

Terrassa de l'Hotel Restaurant Sant Sebastià



Turistes: en visitar la COSTA BRAVA feu els encàrrecs a l'HOTEL RESTAURANT SANT SEBASTIA, PALAFRUGELL, un dels més ben situats. Servei excellent. Banquets. Preus per temporada.

Propietari: MODEST LLADÓ. — Telèfon: 7

CALELLA DE PALAFRUGELL

GRAN HOTEL MODERN I BANYS

(ABANS PARELLA)

Cambres de banys termals - Cuina molt acurada - Magníficament situat a la carretera de França, davant del riu Valira. Servei de taxis - Excursions de muntanya - Garatge

Altitud: 1.060 metres - Quaranta habitacions amb aigua corrent

Les Escaldes: República d'Andorra

Hotel Rigat

OBERT TOT L'ANY - CALEFACCIÓ CENTRAL

Situat a la plaça del Doctor Robert, sobri i de senyorívol estil, dóna tot seguit al viatger l'agradable sensació de bon confort, propi de grans hotels.

L'HOTEL RIGAT té a disposició dels senyors passatgers taxis per a excursions i un esplèndid garatge. Tel. 10

CAMPRODON (Girona)



Camprodon

La xamosa vila de Camprodon està situada al bell centre d'una comarca natural oberta a les valls que formen les altes muntanyes del Pirineu Oriental i a una alçada ben prop dels mil metres sobre el nivell de la Mediterrània. La comarca de Camprodon forma una veritable i grega: una branca constituïda per la vall del riu Ter i l'altra per la del riu Ritort, i la branca inferior ho està per la confluència dels dos rius i la perllongació del Ter, terres avall en cerca de la mar.

Un dels rius, el Ritort, transcorre pas mateix de les cases de tota la vila més nova; el Ter només que prop d'algunes, però després de la unió dels dos rius, el Ter, en passar per sota del vell Pont Nou—dit Nou, tot i les centúries que té—produeix un bellíssim panorama, que dóna inconfusibles característiques monuumentals a la vila, a la qual no manquen altres notabilíssims records del passat. Pot dir-se que arreu de Camprodon no manca mai la remor cantadora dels rius, brava durant l'hivern, suau i acaronadora a l'estiu, en minvar el cabal de les aigües.

Les aigües. Heus aci una part del secret captivador de Camprodon: abunden les aigües, arreu les fonts us sol·liciten: elles són el secret de la perenne verdor dels prats i les muntanyes, com l'altura de la vila li proporcionen una temperatura ideal durant els temps caniculars. Camprodon uneix a les seves gràcies naturals una condició no massa corrent a les poblacions d'alta muntanya: és pulcre, net, bons hotels, bonissims hotels i cases particulars disponibles en bon nombre.

Camprodon ha estat celebrat i elogiat pels nostres poetes Verdaguer i Maragall, i darrera d'ells tota la nostra selecció intellectual ha tingut mots de lloança per a l'encisadora vila i els seus voltants, tan suggeridors i atractivols.

Camprodon és centre magnific d'estiueig; país de les mil fonts; punt d'incomptables excursions, i posseeix aquelles comoditats i llocs d'esbarjo a l'aire lliure que la vida moderna demana.—A.

Santuari de Queralt

BERGA

a 1.300 metres sobre el nivell de la mar

Telèfon núm. 5

LUXOS RESTAURANT

HABITACIONS AMB TOT EL CONFORT

IMMENSOS PINARS

Bella vista incomparable

Aigües fresques molt potables

Lloc preferit pels estiuejants

Hotel Gualba

Recentment inaugurat

Coberts a 8 pessetes

Habitacions amb aigua corrent, calenta i freda

Antes a l'Estació de Sant Celoni

GUALBA - Telèfon 7

GRAN BALNEARI TERMAL BROQUETAS

Caldes de Montbui

Grans reformes

Deu d'aigua termal al mateix establiment, a 70° - Guariment del Reuma, Gota, Anquilosi, Afeccions de l'aparell respiratori. Aplicació del Mètode de Luxeuil per a malalties pròpies de la dona. - Nebulitzacions i polvoritzacions. Massatges sota l'aigua i dutxes ascendents

CUINA SELECTA - JARDINS CAPELLA - GARATGE

On parle français

English Spoken

SITUAT A LA PLAÇA DE LA REPUBLICA

TELEFON 15

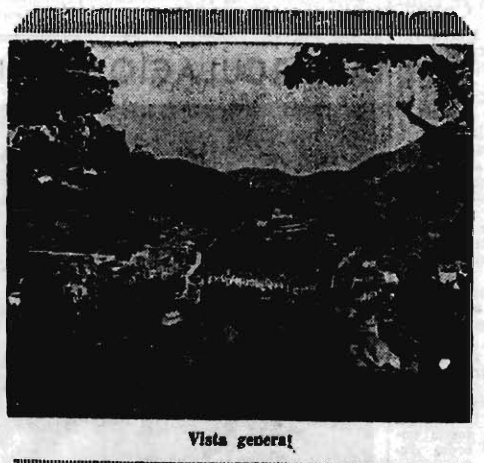


CAMPRODON

HOTELS DE PRIMER ORDRE

AIGUES RIQUES I ABUNDOSES

CLIMA FRESC I SANITOS



Vista general

CAMPRODON

¿Per què t'amagues, Camprodon fresquívol = Violeta del bosc en ta ribera? = ¿En ton sojorn d'eterna primavera = no vols que sentin tes suaus olors?

J. Verdaguer ("Canigó")

Balneari Cardó

(TARRAGONA)

Temporada: 24 juny al 30 setembre

Famós per al tractament de l'Asma, Bronquitis, Laringitis, Neurosis, Anèmies, Estats d'esgotament, Herpetisme, Pell, Diabetis i malalties de l'estómac i budells

IDEAL PER ALS INFANTS

AIGUES MERAVELLOSES - CLIMA UNIC AL MÓN

PISOS MOBLATS A BON PREU

INFORMES BARCELONA:

S. Samsó - Passeig de Gràcia, 111, 1.er, 1.ª, tarda - Tel. 25700

Farmàcia Garreta - Rambla Catalunya, 89 - Telèfon 10741

HOSTAL VALIRA

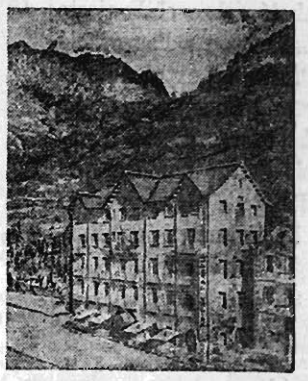
HOTEL RESTAURANT DE PRIMER ORDRE

Servei a cobert i a la carta - Cuina francesa i espanyola

Habitacions gran confort amb aigua corrent, freda i termal

Aigües molt indicades en les afeccions neurôtiques, reumatisme, gota, malalties de la pell, etc.

LES ESCALDES (Andorra) A vint-i-quatre quilòmetres de la Seu d'Urgell i a cinquanta d'Ax-les-Thermes



Informació i administració: ANONIMA ALZINA - GRAELLS, Ronda Universitat, 4

Luxós servei d'autocars, que permeten fer el viatge amb tota comoditat

Sortida cada dia, a tres quarts de dues de la tarda

Banys Mar i Cel

BADALONA

RESTAURANT - REVETLLES - FESTES

TERRASSES ESPLENDIDES - - OBERT DIA I NIT

SERVEI AGUADISSIM

BADALONA Telèfon 131

HOTEL MEDITERRA



Calella de Palafrugell

Situat en un magnífic lloc prop de la platja

Espléndides habitacions

Platja de Calella de Palafrugell

Sanillés

- A 1060 m. altitud a 26 quilòmetres de Puigcerdà
- Lloc ideal de repòs
- Clima sec
- Caça i pesca abundoses
- Centre d'excursions
- Obert tot l'any

Sanillés

FRANCESC BORDANOVA - Propietari - Tel. 2 de Martinet

GRAN HOTEL **Santa Coloma de Farners**

Jacint Verdaguer, 2, 1 Major, 14

Situat al centre de la població - Servei d'autos a Sils



Preus econòmics

Tel. 19

GARATGE

S'AGARÓ CIUTAT JARDI DE LA COSTA BRAVA

Us ofereix els seus hostatges modèlics

Telèfon 23 de Sant Feliu de Guíxols

HOTEL DE LA PLATJA

HOSTAL DE LA GAVINA

EXCLUSIVES ORDOÑEZ

El president Companys diu que voldria que s'aprovessin la llei electoral i la de censos abans de les vacances parlamentàries. El senyor Madariaga ha dimitit el càrrec que tenia a la Societat de Nacions

LA PUBLICITAT

Les divergències franco-angleses provoquen l'encallament de la Conferència de Montreux. * El govern anglès pensa suspendre la immigració jueva a Palestina. * A Nova York el termòmetre ha registrat 39'05 graus a l'ombra i 62'8 al sol

LES CORTS CATALANES

Un vibrant parlament del senyor Companys en la interpel·lació sobre les qüestions del treball

"Mentre jo estigui al seu cap, el Govern no es recolzarà amb altres forces que amb les que propugnen els principis continguts en el pacte del Front Popular"---va dir.

I afegí: "Desitjo que tots els que tinguin set de justícia, acudeixin a demanar-la als organismes oficials"

Comença la sessió a dos quarts de sis.

Presideix el senyor Casanoves.

Al banc roig hi ha els consellers de Treball i Obres Públiques, senyors Barrera i Mestres.

Els escons i tribunes, animats.

El secretari senyor ROURET llegeix l'acta de la sessió anterior, la qual és aprovada. Seguidament s'entra a

L'ORDRE DEL DIA

i es passa a la

Discussió del dictamen de la Comissió sobre el Projecte de llei relatiu a l'aprovació del Pressupost extraordinari d'Obres i Sanejament i del també extraordinari d'ampliació del de liquidació de crèdits del 1934 formulats per l'Ajuntament de Barcelona

En la discussió de totalitat d'aquest dictamen el senyor DURAN I VENTOSA (L. C.) hi formula algunes observacions. Estima, però, que possiblement no seria lícit discutir ara, al Parlament, el detall d'aquesta autorització que demana l'Ajuntament de Barcelona. Es tracta d'una qüestió que afecta la vida i l'organització del nostre Municipi. Per això—acaba dient el senyor DURAN—Lliga Catalana no regatejarà els seus vots al Govern per a l'aprovació del projecte.

Per la Comissió, el senyor FERRERES I DURAN explica l'abast d'aquest dictamen. Es felicita que, per primera vegada en la història de l'Ajuntament de Barcelona, hi figuri una aportació de l'Estat en l'obra de Cultura realitzada per aquell organisme.

Seguidament, per unanimitat, s'aprova el dictamen. Diu així:

"Article únic. Es autoritzat el conseller de Finances perquè pugui aprovar els Pressupostos extraordinaris d'Obres i Sanejament i d'ampliació de l'extraordinari de liquidació de crèdits del 1934 amb la refosa dels Pressupostos extraordinaris anteriors, o sigui el d'Eixample del 1927, el refós del 1932 i el de liquidació del 1933, formulats per l'Ajuntament de Barcelona, d'import, respectivament, 48.710.000 i 17 milions 300.000 pessetes."

A continuació es passa a

Interpel·lació sobre la vigència del Decret del 2 de setembre del 1933

RECTIFICACIO DEL SENYOR FRONJOSA

Prossegueix aquesta interpel·lació iniciada el dia anterior. El senyor FRONJOSA rectifica. Insisteix en les seves manifestacions i diu que cal anar amb urgència a la revisió del traspàs que atribuïa a la Caixa de Pensions el servei d'assegurances socials.

(Entren a la Cambra el President de la Generalitat i els consellers de Sanitat i Economia.)

Lamenta que rams tan importants com són el de llum i força tinguin encara un Jurat Mixt Menor, i diu que recull la promesa del senyor Barrera, que això serà subsanat aviat. —Però és que encara n'hi ha d'altres—va fer—. Els obrers de Banca i Borsa, els periodistes, i tants d'altres, tenen encara Jurats Mixtos Menors.

Parla del dret obrer i diu que cal que aquest sigui defensat. Es refereix a la llei de collocació obrera i troba que ara que s'anuncien obres públiques és urgent que a Cataluna funcionin normalment les borses de Treball, car aquesta serà l'única manera d'evitar una immigració que causaria incalculables danys.

Contestant unes paraules del senyor Barrera, diu que ell anava més enllà: No sols hi ha obrers repudiables, sinó que n'hi ha també de presidiables.

El senyor FRONJOSA va acabar la seva intervenció dient que cal no apartar els obrers dels camins de la legalitat. Fer-ho, equivaldria a portar-los al de la violència.

Intervé el senyor CARRERES I ARTAU (L. C.) per dir que quan es vagi a la implantació absoluta del descans *dominical* es pensi en els pobles de l'alta muntanya.

El senyor FRONJOSA: Sí que voleu que santifiquin les festes!

RECTIFICACIO DEL CONSELLER DE TREBALL

Contesta als oradors el conseller de Treball, senyor BARRERA. Comença dient que posarà tot el seu esforç perquè siguin complertes les lleis socials. Troba que tots els estaments obrers, que tots els components del Front Popular, haurien de mirar d'evitar al Govern els conflictes que tant abunden. Que abans d'emprendre aquesta cursa de carnets que s'ha entaulat, es pensi que els primers perjudicats seran els obrers.

(Entra a la Cambra el conseller de Justícia i Dret, senyor Comes.)

Amb referència a la qüestió dels Jurats Mixtos Menors, el senyor Barrera acaba dient que tal com ja va manifestar el dia anterior, s'han realitzat gestions a Madrid per tal que essent importantíssim el nombre d'obrers que hi són compresos, tinguin els organismes que els corresponen.

Intervenció del senyor Companys

Intervé el President de la Generalitat. Diu el senyor COMPANYS que en primer lloc vol destacar la conducta sincerament honrada del conseller de Treball, senyor Barrera. Afirma que possiblement, més capacitat de treball, més anguínia de treball, més emoció obrerista que el senyor Barrera, no podria trobar-se a Catalunya cap altre personatge que la tingui.

El senyor FRONJOSA: Absolutament d'acord.

El senyor COMPANYS prossegueix:

—Ens hem de fer càrrec, però, que en les masses populars hi ha fretura per recobrar el temps perdut. Jo no crec que a la Cambra hagi de parlar-se d'una manera diferent que als passadissos. Per això dic: "Hem de fer complir la llei d'una manera rigorosa; el mateix als uns que als altres".

Vui fer constar — va prosseguir — que el Govern, mentre jo estigui al seu cap, no es recolzarà en altres forces que amb les que propugnen els principis continguts en el Pacte del Front Popular. Mai no governaríem sostinguts únicament per una simpatia de les classes conservadores.

Però s'ha d'acabar amb la inquietud perpètua. No amb la lluita, sinó amb l'angoixa perpètua, que és una altra cosa. El que produeix el colapse no és la reducció dels privilegis de les classes conservadores. Es la violència, el sembrar la por...

L'únic que demano és que tots els elements dirigents del proletariat ens donin el marge de confiança per a realitzar la nostra obra. Jo voldria que aquesta mútua assistència no fos una cosa només continguda en el paper, ni en l'acord a què es pugui arribar a la Cambra.

Es l'assistència aci i al carrer. Quan hom parla amb els seus amics. Quan hom escriu en els periòdics... Això — va fer — ho dic també als meus, perquè sovint es posen al davant de coses desorbitades i fora de lloc. (Molt bé.)

Sovint es parla d'agents provocadors. Jo dic amb ple coneixement del que dic: "Avui existeixen agents provocadors. El perill és evident."

Jo no voldria, però, que aquest debat acabés sense que es conegués l'honrada funció del Front Popular. Assistim a una fase de guerra civil. Assentem els peus: hem de canalitzar les aspiracions de progrés. Però anant amb compte, que els que van al darrera no ens torbessin.

Jo desitjo que tots els que tinguin set de justícia acudeixin als organisme oficials a demanar-la. Però també els demanaria que tinguessin moderació a les seves demandes i que donessin temps al Govern per a governar.

Dela el senyor Fronjosà que sovint es detenen els elements obrers i mai els patronals. El que passa és que els elements patronals no acostumen a executar actes de violència.

Davant dels conflictes plantejats, davant dels que s'anuncien, davant la situació social i política, jo demano a tots que no vulguin insistir en aquesta cursa de velocitat i d'expendició de carnets, perquè, d'altra banda, això no contribuiria sinó al fracàs de les organitzacions que ara es creguessin victorioses. (Aplaudiments a diversos sectors de la Cambra.)

A continuació el PRESIDENT dóna per enllestida la interpel·lació, i es passa a la

Continuació de la discussió del dictamen de la Comissió sobre el Projecte de Llei reguladora de la Procuradoria de Catalunya

Sense discussió s'aproven els articles 1 i 12 que havien quedat pendents de redacció definitiva. Diuen així:

"Article segon. — Són deures i atribucions de la Procuradoria:

Primer. — Exercir les que es consignen en els articles 34 i 38 de la Llei del Tribunal de Cassació de Catalunya.

Segon. — Ostentar la representació de la Generalitat davant del Tribunal Suprem de l'Estat, sempre que s'escaigui, i defensar la competència del Tribunal de Cassació de Catalunya.

Tercer. — Representar i defensar l'administració de la regió autònoma, així com també la dels Ajuntaments catalans i els establiments o institucions públiques de Catalunya, davant del Tribunal de Cassació i davant, també, de qualsevol altre Tribunal, quan la dita missió li sigui confiada.

Inspeccionar per si o pels seus delegats el funcionament de les Juntes Arbitrals.

Quart. — Exercitar l'acció pública, en nom i a instància del Govern de la Generalitat.

Cinquè. — Portar les altres representacions i defenses que legalment li pertoquin.

Sisè. — Posar en coneixement del Tribunal de Cassació, qualsevol anomalia o irregularitat que observi en l'administració de Justícia de Catalunya, i tenir cura del compliment d'aquelles lleis orgàniques i processals que siguin de competència de la Generalitat de Catalunya.

Setè. — Vetllar pel prestigi de la Procuradoria i dels seus funcionaris.

Vuitè. — Dictar als seus subordinats instruccions generals o especials sobre qualsevol extrem relatiu al compliment de llurs deures, encaminades a mantenir la unitat d'acció i d'interpretació de les Lleis de la Procuradoria.

Novè. — Interposar, tant en matèria civil com en la contencioso-administrativa, els recursos que, en interes de la Llei o de l'Administració, regulen les respectives disposicions orgàniques i processals.

10. — Informar, quan sigui requerit, el Parlament de Catalunya, el Govern de la Generalitat i el Tribunal de Cassació sobre les qüestions de la seva competència.

11. — Suggerir al Consell Executiu de la Generalitat la conveniència de consultar o demanar informe al Tribunal de Cassació sobre les matèries referents a l'Administració de la Regió Autònoma, a les quals al·ludeix l'article addicional de la Llei del dit Tribunal quan la Procuradoria ho cregui convenient, i fer igual suggeriment, sempre que algun projecte de Llei que li hagi estat degudament comunicat, i que el Govern vulgui sotmetre al Parlament, no estigui d'acord, a judici seu, amb l'Estatut.

12. — Investigar, amb la major diligència, les detencions arbitràries que s'efectuïn i promoure el seu càstig, d'acord amb les lleis.

13. — Vetllar pel c[illegible]liment de les sentències en tots els plets i qüestions en què hagi pres part.

14. — Demanar als Jutjats i Tribunals de Catalunya, quan ho cregui del cas, i per mitjà del president del Tribunal de Cassació, qualsevol plet acabat, la matèria del qual sigui de la competència del dit Tribunal, per a exercir la seva vigilància damunt l'Administració de Justícia, i promoure la correcció dels abusos que hi hagi observat.

15. — Els altres que les lleis li atribueixin.

Article 12. — El nomenament i separació del procurador de Catalunya, seran fets pel Consell Executiu de la Generalitat, a proposta del conseller de Justícia i Dret.

Per a ésser Procurador de Catalunya cal estar comprès en qualsevol de les categories següents:

Ex-presidents del Parlament Català i ex-consellers de la Generalitat que tinguin el títol de Llicenciats en Dret.

Magistrats i ex-magistrats del Tribunal de Cassació i Audiència.

Degans i ex-degans del Collegi d'Advocats, en poblacions de Catalunya de més de 25.000 habitants.

Professors de la Facultat de Dret i Ciències Econòmiques i Socials.

Advocats, amb més de quinze anys d'exercici en territori de Catalunya, que hagin satisfet durant més de cinc anys, almenys, la quota fixa.

Notaris, amb més de quinze anys d'exercici, que hagin ocupat, durant els darrers cinc anys, un càrrec de primera categoria a Catalunya.

També sense discussió s'aprova la resta del dictamen.

CAPITOL III

Prohibicions, incompatibilitats, exempcions, excuses i substitucions

Article 15. — Es prohibit al Procurador, l'exercici, per ell mateix, per la muller o per persones interposades, de tota mena de negoci, comerç o indústria. Tampoc no pot ésser soci collectiu, ni gerent, administrador, director o conseller de Companyies o Societats mercantils o industrials.

La infracció d'aquestes disposicions implicarà la renúncia del càrrec.

Article 16. — El càrrec de Procurador és incompatible amb el de diputat a Corts de la República o del Parlament de Catalunya, alcalde, regidor o altre de Corporació pública, i amb tot càrrec o servei permanent i retribuït de l'Estat, de la Generalitat o de qualsevol corporació pública. Si el càrrec o servei públic té caràcter transitori, podrà exercir-lo en comissió de servei. També és incompatible amb tot càrrec o funció permanent o retribuït, al servei d'una entitat privada. Si el Procurador incorre en qualsevol d'aquests casos d'incompatibilitat, s'entendrà que renuncia el càrrec.

L'exercici de les funcions de Procurador és justa causa d'exempció per als càrrecs polítics i administratius encara que siguin declarats obligatoris. Si el Procurador accepta un dels càrrecs permanents o retribuïts, o dins dels vuit dies següents a la seva proclamació o designació, no fa valer la causa d'exempció, s'entendrà que renuncia a la Procuradoria.

Article 17. — Els funcionaris de la Procuradoria no podran ésser recusats.

No obstant, hauran d'excusar-se d'intervenir en els actes judicials si es troben en qualsevol dels motius de recusació previstos en la Llei Processal civil pels funcionaris judicials.

Article 18. — Quan algun funcionari no s'excusés, malgrat estar comprès en causa de recusació, els que es tinguin per agreujats podran recórrer en queixa al superior immediat, el qual, sentit el subordinat objecte de la queixa, decidirà si la troba o no fonamentada. En cas afirmatiu acordarà la substitució i el nom del substitut, i en el negatiu, podrà decidir la continuació del funcionari. Contra les decisions del superior, no es dóna recurs de cap mena.

Article 19. — Si el motiu de la recusació ateny el Procurador de Catalunya, la queixa esmentada en l'article anterior, es dirigirà al president del Tribunal de Cassació i serà resolta per la Sala de Govern del Tribunal, prèvia audiència del Procurador. Si es dóna lloc a la queixa, el president del Tribunal de Cassació ho comunicarà al conseller de Justícia.

Article 20. — La jerarquia dels funcionaris de la Procuradoria és la següent: primer, procurador; segon, substitut; tercer, delegats; quart, el secretari lletrat; cinquè, els auxiliars; sisè, els subalterns.

Els delegats tindran, entre ells, la jerarquia nascuda de la seva antiguitat en el càrrec, però, els qui ho siguin pel seu caràcter d'advocats de la Generalitat la decidiran d'acord amb la que ostentin dintre l'esmentada advocacia.

Article 21. — Els funcionaris de la Procuradoria compresos en els quatre primers números de l'article 20 se substituiran per ordre de jerarquia, quan hi hagi lloc.

Article 22. — Els auxiliars computaran llur antiguitat segons la data del respectiu nomenament, i si fossin nomenats el mateix dia, per ordre d'edat.

La jerarquia dels subalterns l'establirà el Procurador.

Article 23. — Si les necessitats del servei ho exigeixen i mentre no siguin degudament nomenats els funcionaris de la Procuradoria, previstos en aquesta llei, podrà la Cambra de Govern del Tribunal de Cassació nomenar interinament personal tècnic i auxiliar, a requeriment del procurador. S'exceptuen els càrrecs de delegats residents a Catalunya, els quals solament poden ésser ostentats pels advocats de la Generalitat.

Els nomenaments de personal interí seran comunicats al conseller de Justícia i Dret.

Article 24. — El personal interí no adquirirà drets i haurà de cessar tan bon punt ho decideixi la Cambra de Govern del Tribunal de Cassació i li sigui comunicada l'ordre corresponent per conducte del procurador.

Article 25. — El personal interí percebrà els emoluments atribuits al personal en propietat o definitiu. En fínir llur comesa percebrà el sou del mes en curs i una altra mensualitat en concepte d'indemnització, si llur càrrec pertany a la categoria tècnica.

Els auxiliars subalterns i interins, en ésser acomiadats, tindran els drets establerts per al personal similar de la Generalitat.

El termini per a la presentació d'instàncies i documentació dels sol·licitants no podrà ésser inferior a quinze dies.

Article 32. — El Tribunal per a jutjar els exercicis es compondrà del procurador de Catalunya com a president; dos magistrats del Tribunal de Cassació, un d'ells nomenat per la Cambra de Govern i l'altre pel conseller de Justícia i Dret; un catedràtic de la Facultat de Dret i Ciències Socials i Econòmiques nomenat per la Facultat; un advocat en exercici, nomenat per la Junta de Govern del Collegi d'Advocats de Barcelona; un altre advocat nomenat pel conseller de Justícia, d'entre els collegiats en qualsevol població de Catalunya, que tingui més de 10.000 habitants; un cap de negociat lletrat del departament de Justícia i Dret que actuarà de secretari.

En nomenar-se el Tribunal esmentat seran designats els substituts de cadascun dels membres que el componen de la mateixa classe i procedència que el respectiu propietari.

Article 33. — El Tribunal podrà funcionar amb cinc dels seus membres, i cas d'haver-hi empat en la qualificació dels exercicis el resoldrà, amb el seu vot el president. No podran formar part del Tribunal d'oposicions els ascendents ni els descendents de cap opositor, ni els collaterals, ni afins, dintre del segon grau.

Article 34. — Un dels exercicis de les oposicions serà eliminatori, i servirà per a acreditar que el candidat parla i escriu correctament la llengua catalana.

Article 35. — El Tribunal, com a resultat dels exercicis, formularà al Consell Executiu de la Generalitat una proposta unipersonal. Cas de considerar que no pot proposar cap opositor, ho farà constar així, i ho comunicarà al Consell esmentat, el qual convocarà tot seguit noves oposicions.

(Acaba a la pàg. 7.)

ELS SECRETS DE LA MECA, LA CIUTAT PROHIBIDA

per Jean Barois

II

La desferra tràgica de l'"Asia" acull els pelegrins de l'Islam a Djeddah, el port més trist del món - Es allà que durant tres anys, els europeus convertits han d'esperar-se abans de poder entrar a la Ciutat Santa

Aquests dos llargs udols de sirena que esquincen la nit no són pas un crit desesperat de vaixell ferit. Tothom els esperava amb fervent impaciència; el pànic que produeixen no és un moviment de por, sinó d'alegria. Saluden Rabagh, allà al lluny, en algun lloc invisible de la costa; Rabagh, que marca el començament de l'Ihram, el primer gest real del pelegrinatge. Entrem en les aigues santes.

Quan l'àngel Gabriel portà del cel la pedra negra a Abraham, lluïa amb tal foc que l'esclat en fou percebut fins al punt en què ens trobem ara. Tothom està preparat; tots s'han purificat de cap a peus. Tones d'aigua han tirat a la mar la brutícia dels cossos. La Meca rentarà la resta.

Tots s'han tret el vestit que els feia ésser homes diferents, de la muntanya o del pla, caïds, senzillis pagesos o pastors nòmades, rics o pobres. Han cobert la seva nuesa amb dues bandes de teixit sense costura, i si no tenen altra cosa, dues tovalloles, l'una cenyida al volt dels ronyons i l'altra damunt les espatlles. Tots s'han calçat les sandàlies.

Els barbers han afaitat els cranis que fins el dia de la gran festa del moltó hauran de restar descoberts.

I, bruscament, una oració omple amb el seu cant les cales, els entreponts, corre pels passadissos i per la coberta.

—Lebek, Allahumma Lebek!.. Aquí em teniu, oh, Alah!...

De dos en dos, de tres en tres, els pelegrins caminen salmodiant contínuament aquesta oració, que només interrompen a la porta de la Meca, ja gairebé sense alè.

—Lebek!...

El vaixell ressona com una cleda, perquè aquest Lebek per a una orella poc familiaritzada amb l'idioma àrab fa pensar en el bel de les ovelles.

—Lebek, Allahumma Lebek, la charika laka!...

Es el crit de fervor que saluda la proximitat de la Terra Santa.

Djeddah, com un miratge

A sol ixent, Djeddah apareix com un miratge. De lluny, aquella munió de cases sembla que sigui una ciutat, una bella ciutat blanca ajaguda a la sorra, al peu de les muntanyes morades del Hedjaz.

La mar reflecteix uns blaus inoits —del violeta al turquesa.

L'entrada de Djeddah és defensada per uns bancs de corall blanc que obliguen els vaixells a quedar-se a la rada.

Res tan bonic com un sambuc quan desplega la vela talment com una flor que s'obre. Amb les seves grans veles triangulars tallant l'aire i la seva proa fina i fuada esquinçant l'aigua, llisca a través dels bancs de corall. Es un vol de gavines en ziga-zaga per entre els passos estrets.

Al volt dels vaixells, amb el seu únic pal dret, fan com una bastida de fusta, una bastida movedissa ocellant amb les onades.

Ja fa estona que els pelegrins han pujat els equipatges als ponts. Esperen frisosos de trobar-se finalment en aquella terra que saluden amb les seves oracions.

Si no fos el perill dels taurons que infesten les aigües, n'hi ha que es tirarien de cap a l'aigua, malgrat les dues milles que els separen de la costa.

Al cap d'una hora, el vaixell és buit. Tothom ha marxat; a bord no hi queda sinó la tripulació i jo, perquè Djeddah és el terme oficial del meu viatge. Tinc el dret de desembarcar-hi, de badar pels mercats, i d'anar-me'n tot passejant fins a la porta oriental, la porta de la Meca, però aquesta porta que hauré de passar, aquesta porta prohibida que no s'obre en principi a l'europeu convertit, sinó tres anys després d'una prova pacient en el port més trist del món.

Demà començarà l'aventura, demà reprendré el nom àrab de Djamal, adoptat ara fa sis anys en adoptar l'islam. Demà em reuniré amb Hadj Frahim, del qual encara no he dit ni una paraula. No és un d'aquells fanàtics plens de desconfiança pels mitsulmans d'Europa. En marxar plegats d'Istambul ha jurat que em faria passar. Durant un mes li confiaré la meva sort.

Al vaixell, ara, hi ha una estranya quietud.

Djeddah, tota blanca al fons de la rada, crema sota el sol. Es l'únic recó del país on els europeus poden posar el peu, i és allà on resideixen en un isolament ple de tedi els representants de les grans potències vora de S. M. el Rei del Hedjaz.

Perquè el Hedjaz és sens dubte l'únic país del món que condemna la seva capital als diplomàtics acreditats. La Meca, ciutat prohibida, no-més accepta encarregats d'afers indígenes i ha donat a Djeddah el paper de capital diplomàtica. Quan es presenta una qüestió greu és el rei qui es desplaça.

La desferra calcinada de l'"Asia"

A uns quants cables de nosaltres, l'"Asia", de tràgica memòria, ajagut en un banc on el vent l'ha tirat, ja no és sinó una gran massa negra i calcinada. Només una resta de pintura blanca a la proa aclareix una mica aquest gran cadàver ennegrit. També queda encara la xemenia blau-blanc-vermell. Potser hauria valgut més que el foc no l'hagués estalviat i que els nostres tres colors no assenyalessin als que arriben aquest cementiri flotant.

Quants morts hi hagué? Mai no s'ha sabut del cert. S'hi havien embarcat yemenites, abissinis, pelegrins anònims... L'"Asia" havia d'alçar l'àncora l'endemà al matí. Feia una nit esplèndida, una nit de maig atapeïda d'estrelles, una nit com les que es veuen aquí, transparent i pura. Era en aquest mateix lloc on avui som nosaltres. En 1930.

Tot d'una, el foc... El foc... Els passatgers no ho comprenien, no volien comprendre que el vaixell s'abrandava com un tió i que calia fugir. Corrien pel pont arrossegant els bagatges, empaitats per les flames, cegats pel fum. Quan finalment la coberta comença a encendre's sota els seus peus es precipitaren esp a l'escala. Eren 300, formant un bloc compacte, carregats de coves, de tifons i de sacs, immòbils a l'escala, no gosant saltar a l'aigua per agafar a dos metres de distància les barques que s'arriscaven a encendre's al costat d'aquella brasa viva.

(Acaba a la pàg. 6)

EL CONSELL DE MINISTRES D'AHIR

El Govern acordà aixecar les sancions a Itàlia, en compliment de l'acord pres per la Societat de Nacions

També acordà mantenir íntegrament el laude del ministre de Treball per a resoldre el conflicte del ram de la Construcció

Rehabilitació dels obrers ferroviaris seleccionats durant la vaga del 1917

El Govern estudia un projecte d'ordenació ferroviària i, per tant, impedirà per tots els mitjans que té al seu abast que es plantegi la vaga als ferrocarrils

Madrid. — Des de quarts d'onze del matí fins a les tres de la tarda ha estat reunit el Consell de ministres a la Presidència.

En sortir, el ministre de Treball ha estat interrogat sobre la conferència que avui tingué amb els obrers de la construcció pertanyents a la U. G. T. i el senyor Lluhí ha respost:

—Anit em comunicaren l'acord que havien pres. Ara us donaran la referència de l'acord del consell de ministres.

El ministre de Governació ha estat preguntat quines notícies tenia sobre incidents. Ha contestat que no hi ha cap novetat a tot Espanya. Igualment ha afirmat el senyor Moles que està confirmada la inexactitud dels rumors circulats ahir sobre les detencions fetes a Pamplona.

Els periodistes han preguntat al senyor Moles si a la dimissió del cap superior de policia seguirien d'altres.

—No ho sé — ha respost el senyor Moles —; no sóc pas profeta.

Un altre informador ha preguntat si era certa la dimissió del governador civil de Toledo.

—Tampoc no ho sé. Em pregunteu coses que ignoro en absolut.

Al ministre de Finances se li ha dit que el Consell d'avui havia despertat gran expectació, per suposar-se que es tractarien en ell afers d'extremada importància.

El senyor Ramos, somrient, ha dit:

—Doncs de Finances s'ha aprovat el decret per a l'execució de la pròrroga del pressupost. Ja veieu que això és important.

I ha continuat:

—De presidència s'han aprovat diversos expedients de tràmit i altres molts de guerra, també de tràmit.

El Consell ha escoltat avui una molt àmplia informació del ministeri d'Estat sobre els treballs realitzats a Ginebra i les intervencions d'Espanya en els problemes sotmesos a aquella assemblea.

El Govern ha acordat alçar les sancions a Itàlia en la data disposada pel Comitè coordinador de sancions, complint així l'acord pres per la Societat de les Nacions.

De Justícia, acord sobre determinació de les dietes corresponents al Jutjat especial del qual formen part el magistrat senyor Centanez i l'inspector fiscal que ha substituït el senyor Ferran Vara.

Acord de llibertat condicional a favor de 228 penats.

Promulgació de la llei sobre reorganització dels serveis de direcció i inspecció de presons.

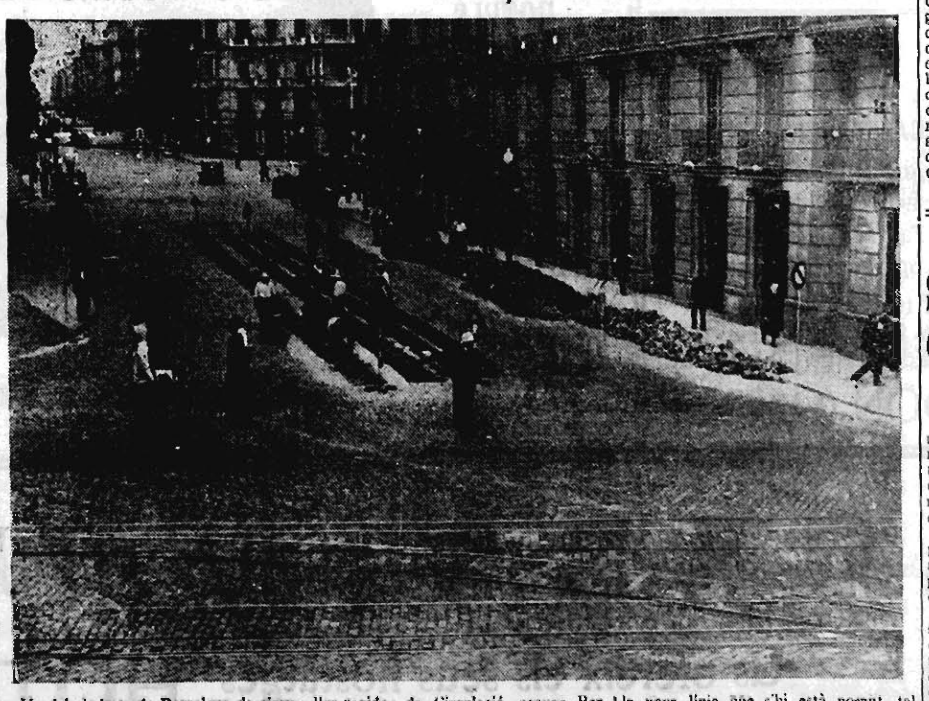
De Finances s'han aprovat també diversos expedients de tràmit.

D'Indústria i Comerç, acord regulant l'exportació de tomàquets de Canàries i la importació de blatdemoro.

D'Instrucció Pública s'han aprovat expedients de construcció d'escoles a Valladolid, Beniarjo (València), Pedro Bernardo (Avila) i Vilaür (Girona).

(Acaba a la pàg. 4.)

LA CIRCULACIO PER LA PLAÇA DE LA UNIVERSITAT



Un dels indrets de Barcelona de circulació més intrincada és, tothom ho sap, la plaça de la Universitat. La seva forma, els carrers que hi aflueixen, la multiplicitat de línies de tramvies, feien complicadíssima la solució del problema, sobretot si es té en compte que un dels factors més importants era la inamobilitat de les línies de tramvies establertes per contractes entre la Companyia i l'Ajuntament. Però ni aconseguida la direcció única pel carrer de Pelayo no s'havia aconseguit desembullar la troca; hi havia encara fils perduts que hom no sabia com endegar. Finalment el conseller-regidor de Circulació, senyor Bernades, ha aconseguit resoldre el problema, gràcies a un conveni amb la Companyia de Tramvies, en virtut del qual desapareixeran les dues línies — l'ascendent igual que la descendent — de via estreta que baixant del carrer d'Aribau passen per la plaça i Ronda de la Universitat fins a la plaça de Catalunya i remunten per Vergara i Balmes vers la mateixa direcció. En el futur els tramvies de la via estreta passaran pel carrer de Corts Catalanes i sortiran o aniran directament a Vergara pel carrer de Balmes, mitjançant el petit tram de la nova línia que s'hi està posant, tal com pot veure's en la foto. Quant al tramvia de línia ampla que, procedent de la plaça de Catalunya, segueix fins a la plaça de la Universitat, trencarà també pel carrer de Balmes, quan sigui en sentit ascendent, i només en baixar és quan entrarà per la plaça de la Universitat. A la vegada les dues línies d'aquesta plaça seran instal·lades més al mig de la gran calçada, de manera que el tràfec rodat podrà fer-se sense els obstacles actuals.

A veure si amb aquesta modificació se simplifica el problema.

EXTREM ORIENT

Sembla que el govern de Nanking reforça la seva situació

Xang-Hai, 10. — En la reunió plenària del Comitè central executiu del Kuomintang, la sessió d'obertura del qual ha tingut lloc avui a Nanquin, la posició del Govern de Nanquin queda particularment reforada ran de les desercions dels oficials del Kuantung.

El general Yua Han Mu, comandant del primer exèrcit de Kuantung, ha anunciat a Nanquin que el seu exèrcit només complirà les ordres que emanin del Govern central.

Aquest exèrcit ocupa una important posició estratègica. S'indica, també, que si el general cantonès Xen Xi Tang roman fidel als seus compromisos contrets amb els kuangsistes, la seva posició quedarà considerablement afeblida.

ACORD MONETARI. — Xang-Hai, 10. — El senyor Pong, superintendent de Duanes a Xang-Hai, de tornada de Cantó ha declarat que les negociacions que ha dut a cap han acabat amb un acord monetari entre Nanquin i Canton.

EL PETROLI DE SAKHALIN. — Moscou, 10. — Ha arribat a aquesta ciutat l'almirall Sacodzi, president de la concessió petrolera japonesa al nord de l'illa de Sakhalin.

Sembla que la finalitat d'aquest viatge és la prolongació de la vigència de certs contractes de la dita explotació.