Any 58.—N.° 19310.—Preu: 15 cts.

Dissabte, 26 de setembre de 1936

ABONAMENTS
Barcelona, mes ... 3'50 Ptes
Catalunya i territoris de la República, trimestre ... 10'50 »
Amèrica llatina i Portugal, trimestre 12'— »
Països convenis postal, id. ... 18'— »
Altres països, id. ... 30'— »

DIARI D'AVISOS I NOTICIES

ANUNCIS I RECLAMS, SEGONS TARIFA

LA PUBLICITAT

REDACCIÓ I ADMINISTRACIÓ: CORTS CATALANES, 589, pral.—Tel. 11430 BARCELONA TALLERS D'IMPREMTA: BARBARA, 11 I 13. — TELEFON 19603

EL TEMPS

Al vessant costaner, plans de Vic, Vallès i Bages, Penedès i Solsona es registren abundoses boires.

Per la resta del país el cel està lleugerament núvol. Els vents són fluixos amb predominància dels del sector sud.

En les darreres 24 hores es registren alguns ruixats tempestuosos al Pirineu i Tortosa.

La temperatura màxima d'ahir fou 33 graus a Manresa, i la mínima d'avui a l'Estangento va estar de 6 graus.

La primera i principal de totes les consignes d'aquest moment: GUANYAR LA GUERRA!

CRONICA

L'EXERCIT POPULAR

Ossorio i Gallardo ha dit que la sublevació militarista s'hauria pogut evitar llicenciant l'exèrcit oportunament. Exacte. Nosaltres havíem manifestat aquest parer en diverses ocasions molts dies abans del 19 de juliol. Es evident que si els militars facciosos haguessin hagut de fer l'alçament comptant només amb l'oficialitat i els falangistes haurien desistit del seu propòsit. Es clar que no s'han pogut refiar gaire dels soldats, com ho demostra el fet que han hagut de recórrer als moros i als legionaris, però és innegable que en fer sortir per força els soldats al carrer pogueren fer-se la ilusió que l'exèrcit els secundava i encomanar-la a molts simpatitzants de l'estranger.

Durant aquests dos mesos hem insistit a demostrar que no era l'exèrcit qui s'havia sublevat, sinó un tant per cent considerable de l'oficialitat. Avui l'exèrcit a tots els països és una part viva del poble, amb el qual s'identifica, amb la condició que els oficials no formin una casta a part com es donava a Espanya. No és l'element popular de l'exèrcit el que s'ha girat contra la República, sinó els elements privilegiats de l'exèrcit els que, faltant als seus juraments, s'han alçat contra el règim que el poble es donava lliurement. Aquesta divergència entre oficialitat i soldats no era un secret per a ningú. Era una incògnita saber quin resultat donaria si s'escaiés comprovar-la, però precisament per això calia evitar que es presentés aquesta ocasió.

La inutilitat de l'exèrcit espanyol com a instrument defensiu contra una agressió exterior ha quedat ben demostrada amb la bàrbara experiència present; l'única eficàcia que se li podia atribuir era la que tindria en un conflicte interior. El Govern, però, devia desconfiar talment de la fidelitat del comandament que el mantingué sistemàticament a les casernes. Però quan un exèrcit, per les raons que sigui, no inspira confiança al Poder, la previsió més elemental aconsella dissoldre'l o llicenciar-lo temporalment. Quan una eina ens esdevé inútil i només pot servir-nos per a fer-nos-hi mal, l'arreconem o llencem; amb aquesta precaució ens hauríem estalviat els horrors d'una guerra que a hores d'ara ha costat rius de sang i munts de ruïnes.

D'aquesta malvestat, però, on sortirà allò que Espanya no tenia: un exèrcit popular, un exèrcit que lluitarà sense desdir fins a obtenir la victòria, victòria que serà més ràpida i brillant com més aviat els seus components hauran contret l'hàbit d'una disciplina i les unitats hauran après de coordinar el seu esforç d'acord amb els plans dels tècnics que tenen la responsabilitat de la victòria, és a dir, com més aviat s'haurà convertit en exèrcit regular, animat del mateix entusiasme i obeint les mateixes consignes.

AL FRONT ARAGONES Una vista del poble de Sariñena (Torrents)

La discussió política a l'Assemblea ginebrina

Les acusacions d'Alvarez del Vayo contra els països feixistes

L'acostumada discussió política, que es repeteix cada any sense detrar cap resultat positiu, s'ha iniciat amb dos notables discursos, l'un d'Eden, cap del Foreign Office, i l'altre d'Alvarez del Vayo, ministre d'Estat de la República Espanyola.

El primer es ressent molt d'aquella hipocresia diplomàtica que és contradictòria de l'esperit ginebrí, i el segon és remarcable per la concepció de la vida internacional sota aspectes realistes i francament exposats. El discurs d'Eden, de totes maneres, té una especial importància, perquè traça a grans línies les directives del Govern de Londres envers la reforma de la Societat de les Nacions i la perillosa qüestió dels pactes regionals que, segons Alemanya, s'haurien d'estipular a Orient.

Es tracta d'una confirmació del canvi d'orientació del Foreign Office, que no és possible examinar ràpidament. En el nostre article de demà exposarem les consideracions que ens semblen justes sobre l'actitud presa per la Gran Bretanya davant els problemes europeus.

El ministre espanyol ha posat a coneixement de l'Assemblea la innoble actitud d'alguns països — que per tàctica diplomàtica no ha anomenat, però que tothom sap quins son — respecte a la guerra civil espanyola. Les paraules d'Alvarez del Vayo no sols han fet una profunda impressió en l'Assemblea, sinó que han estat una severa condemna d'aquells governs que han afavorit els generals rebels. Si els homes que dirigeixen la política dels països incriminats resten insensibles a les acusacions d'Alvarez del Vayo, potser no podrà dir-se el mateix dels pobles dominats, els quals s'adonaran de l'abisme moral on els han llançat llurs dirigents.

Alvarez del Vayo ha dit coses que ja són conegudes, però aquestes terribles veritats, dites en forma oficial i davant la més gran reunió internacional, adquireixen un major valor polític.

Alvarez del Vayo ha reprovat indirectament i oportunament les acostumades utopies pacifistes d'Eden, posant de relleu la sempre creixent hostilitat que es va formant entre règims democràtics i reaccionaris, i un exemple tangible més Espanya. No sóc pas les democràcies les que neguen d'intervenció, sinó els dictadors que s'han intervingut en els països altrui, i en particular la tranquil·litat. La mateixa Gran Bretanya no ha romàs immune a aquesta invasió, per bé que en proporcions limitades.

Alvarez del Vayo ha cridat les diplomàcies europeus a un motor sentit de la realitat, tent remarcar que en els esdeveniments espanyols s'han desenrotllat gèrmens d'una nova guerra europea.

El ministre espanyol ha complert un deure amb la seva denúncia. Tant de bo que les seves paraules donin els resultats que tots n'esperem.

J. T. I C.

El governador del Banc d'Espanya, senyor Nicolau d'Olwer, parla del reencunyament de la moneda d'argent

Madrid. — El governador del Banc d'Espanya, senyor Nicolau d'Olwer, en unes manifestacions fetes a un periodista, en referir-se a la reencunyació de la moneda de plata, ha dit que la realització pot ésser immediata, car en certificats plata que durant la reencunyació hauríen de substituir en el seu poder alliberador el duro, existeixen ja al Banc d'Espanya des de l'abril del 1935.

Ha manifestat que no han de confondre's els bons o certificats plata amb els bitllets del Banc. Aquests constitueixen la circulació fiduciària garantida per reserves d'or i argent en el percentatge del seu valor nominal fixat per la llei; i els certificats plata, en canvi, no compten en la circulació fiduciària i per tant produeixen inflació, perquè als seus nominals corresponen un cent per cent el de la plata que transitòriament substitueixen i existeixen al Banc i a la Casa de la Moneda.

Indubtablement la reencunyació vindria a liquidar el vell plet dels anomenats duros sevillans.

Els certificats plata substitueixen temporalment la plata circulant, però no la reservada a les caixes del Banc com a garantia dels bitllets, que conserven la seva situació actual amb independència del procediment que pugui adoptar-se en la mecànica de la substitució de la moneda antiga per una altra que ostenti els signes de l'Estat espanyol republicà.

El poble soviètic al costat dels antifeixistes espanyols

Míting a Moscou

Moscou, 25. — Una intensa multitud ha omplert l'estadi Dynamo. Centenars de tramvies, camions i automòbils abarrotats de persones entusiastes es dirigien al dit estadi donant visques a l'heroic poble espanyol.

Es tractava d'un míting consagrat als esdeveniments d'Espanya i organitzat pel Comitè Central dels Sindicats Obrers de la Construcció, la Metallúrgia, Ferroviaris i la Indústria Cotonera. En total omplien l'estadi més de cent mil persones.

Han fet ús de la paraula el secretari del Consell Central de Sindicats de la U. R. S. S., Sxevenik; el vocal del dit Consell Nicolaeve, el famós aviador Molokov i l'acadèmic Keller, etc.

L'acte ha transcorregut enmig d'una atmosfera d'extraordinària i fraternal solidaritat dels treballadors amb la democràcia espanyola.

Enmig de l'aplaudiment general s'ha enviat un missatge al President de la República espanyola, senyor Azaña, i al cap del Govern espanyol, senyor Largo Caballero.

Els alemanys de la U.R.S.S. adrecen un missatge al poble espanyol

Moscou, 25. — Prop de dos milions d'obrers kelogians, camperols ciutadans de la Unió Soviètica, han remès, per mitjà de la redacció de la "Gaceta Central Alemanya", de Moscou, un missatge al poble espanyol, declarant que existeix una altra Alemanya que la de Hitler, i que s'identifica amb el poble espanyol, la lluita del qual és també la seva. Aquesta Alemanya és la veu del veritable poble alemany dominat pel feixisme.

Els alemanys de la U. R. S. S. comparteixen l'interès de la dona russa. Així mateix els infants de l'escola alemanya de Moscou envien als infants espanyols una salutació, i no solament salutacions, sinó diners i queviures.

Les dones dels treballadors austríacs que sortiren d'aquella nació després de la insurrecció del 12 d'octubre del 1934 i que es troben a la Unió Soviètica, s'han solidaritzat amb aquesta acció de simpatia i ajut als lluitadors espanyols, i desitgen adoptar fills de milicians caiguts per la llibertat.

Willy Breden, un conegut escriptor revolucionari alemany que ha romàs molt de temps en un camp de concentració de Hitler, i que ha escrit el millor llibre que es coneix sobre camps de concentració, ha escrit a un amic de la columna Mangada dient que cada nit, quan es dóna la informació de ràdio des d'Espanya, estenen els mapes i segueixen les seves notícies sobre de cada combat. Ja coneixem bé—afegeix—els recons de la teva pàtria, i encara que tots som absolutament optimistes, tots sofrim de la malaltia espanyola. Badajoz i Irún ens fa sofrir dolorosament, però crec que nosaltres vencerem. Ja veus que tots ens identifiquem amb vosaltres, a pesar dels deu mil quilòmetres que ens separa.

(A la pàgina 8, informació sobre l'ajut de les dones soviètiques a les seves companyes d'Espanya.)

Cap a la formació d'un nou Govern de la Generalitat de Catalunya

REUNIÓ DEL C. E. D'ACCIÓ CATALANA REPUBLICANA

A fi de canviar impressions sobre la crisi plantejada al Govern de la Generalitat, que abans d'ahir anunciava el senyor Casanoves, ahir es reuní el Consell Executiu d'A. C. R.

Va prendre's l'acord de ratificar l'adhesió del Partit al President de la Generalitat, reiterant-li la seva col·laboració en la forma i en els llocs que cregui oportú d'utilitzar-la.

ELS SENYORS COMPANYS I CASANOVES PARLEN DE LA CRISI AMB ELS PERIODISTES

Plantejada virtualment la crisi fa uns quants dies, aquesta setmana ha estat dedicada gairebé exclusivament a "pourparlers" entre elements dels diferents partits polítics i organitzacions sindicals, que amb tota seguretat entraran a formar part del nou Govern.

S. E. el president de la Generalitat ha tingut extensos canvis d'impressions amb els elements anomenats. Dijous a la tarda se celebrà una reunió a la Residència, en la qual es canviaren punts de vista i es definiren actituds, i ahir al matí es repetí aquesta reunió.

Paral·lelament, els observadors polítics pogueren constatar dos desplaçaments d'importància: el senyor Comorera, del P. S. U. C., que anà a Madrid, on s'entrevistà amb els dirigents socialistes i amb Largo Caballero, i l'anada, també a Madrid, dels dirigents de les Milícies senyors Miravitlles i Aurell Fernández.

Finalment es reuní ahir al matí el Directori de l'Esquerra, amb assistència dels senyors Companys i Casanoves, dels consellers senyors Gassol, Mestres i Rouret, del comissari de la Generalitat senyor Jordi i Frigola, dels diputats senyors Puig Pujades, Tauler, Galés, Sauret i altres diversos elements del Directori.

A la sortida de la reunió els periodistes interrogaren S. E. el president Companys, el qual els digué:

—Res, senyors; el Directori del partit s'ha reunit per tal d'estudiar detingudament tots els problemes plantejats en relació amb el moment actual. Després d'un examen detingut, ha confirmat el Directori la seva adhesió al president de la Generalitat.

—¿Us haveu ocupat també de la crisi o de la nova estructuració del Govern? —li preguntà un repòrter.

—Ja us he dit —contestà el senyor Companys— que hem estudiat tots els problemes pendents, i penso que el senyor Casanoves us en dirà alguna cosa.

Els repòrters s'acomiadaren de S. E. el president Companys i tornaren al local, on saludaren el president del Consell, senyor Casanoves, el qual els digué:

—El Directori de l'Esquerra Republicana, com tots els partits i totes les organitzacions, ha tingut un canvi d'impressions sobre la situació política actual.

—I res més?

—El Directori ha ofert tota mena de facilitats al senyor president de la Generalitat per tal que resolgui els problemes plantejats.

—I de la crisi?

—Això és qüestió única i exclusiva del President.

El senyor Casanoves s'acomiadà dels repòrters sense afegir res més a les preguntes que sobre el nou Govern li feren els periodistes.

Segons les nostres notícies particulars, el senyor Companys es proposa, de nou, intervenir directament i activament en política. Junt amb l'obra de responsabilització de la política del país, un plà i una obra de conjunt.

Suposem que se'ns excusarà que no caliguem en el vici fàcil de donar noms. No cal. Seran, amb tota seguretat, els que convinguin a cada organització i els més idonis per als respectius càrrecs.

UNA NOTA DE LA SECRETARIA DE PRESIDENCIA

La Secretaria de Presidència de la Generalitat facilità anit passada la nota següent:

"Com ja ha insinuat el President del Consell, senyor Casanoves, en les seves paraules dites ahir als periodistes, en la reunió del darrer Consell de Govern es va plantejar el problema polític que, per altra banda, venia essent motiu d'informacions i articles de la premsa i havia tingut acolliment en el Comité d'enllaç dels partits populars i en el Comité de Milícies, on hi ha una representació de tots els sectors antifeixistes.

El Govern que ha fet plausibles i meritíssims esforços que l'opinió pública aprecia i que podran facilitar l'eficàcia de la nova etapa, mai no ha volgut posar obstacles, sinó facilitar la plena conjunció de tots els organismes i sectors antifeixistes en les directives d'una responsabilitat directa que pogués coordinar, disciplinar o orientar sobre finalitats concretes la tasca de tots i l'objectiu suprem de guanyar la guerra.

Durant el matí de demà (avui) el President continuarà les seves gestions i consultes i confia que el mateix dia quedarà arranjat satisfactòriament el problema d'aquesta crisi."

EL REPRESENTANT D'ESPANYA A GINEBRA

Alvarez del Vayo, a la porta del palau de la S. de les N. (Keystone)

Tramesa a Barcelona de material sanitari

Ginebra, 25. — El senyor Horaci Barbey, delegat del Comitè Internacional de la Creu Roja, ha sortit cap a Barcelona amb un carregament de 27 caixes de medicaments que es lliuren a la Creu Roja Espanyola.

Aquestes trameses de material sanitari provenen de la Creu Roja americana que ha respost a la crida que li han dirigit totes les societats nacionals de la Creu Roja.

Com va rescatar el seu vaixell per a la República la tripulació del "Méndez Núñez"

L'engany del capità i el "republicanisme" del governador Sánchez Guerra

Cartagena. — La rebuda dispensada per aquesta ciutat al creuer "Méndez Núñez", va ésser verament apoteòsica. El poble de Cartagena tributà un emocionant homenatge a la tripulació del dit creuer que arribà a aquesta base amb el pavelló de la República, després d'haver destituït els oficials traïdors i després de romandre sis mesos a Fernando Póo.

A les sirenes i els xiulets de les fàbriques que ressonaven per tota la ciutat, s'uniren les ovacions del poble que ocupava tot el port à honor dels mariners lleials. Els familiars de la tripulació esperaven els valents mariners i això féu que es desenrotllessin emocionants escenes. Les autoritats pujaren tot seguit al vaixell.

En el moment d'atracar, cada mariner, al seu lloc, donava continus visques a la República, ensems que les banderes republicanes voleiaven per tots els pals del creuer.

Hem parlat amb alguns tripulants que ens han contat com el cap del vaixell, Trinitat Mate, i el segon, Josep Cervera, tingueren enganyada tota la tripulació sobre el significat del moviment facciós i la seva actitud. Ara ja han estat lliurats a les autoritats.

Tots deduïen unànimes censures a l'ex-governador general de Guinea, Lluís Sànchez-Guerra. Ens han mostrat un periòdic d'allà, on es diu que fins el dia 29 de juliol del 1936 no s'havia implantat pràcticament el règim democràtic ni s'havien donat visques a la República per impedir-ho els que es deien representants d'aquest règim.

Els mariners, indecisos, acordaren sortir rumb Espanya, la qual cosa fou feta sense demanar el consentiment al governador facciós. A Dakar tingueren notícies del Govern i se'n tornaren a Fernando Póo, on ja estaven destituïts els traïdors. Tornaren a sortir cap a Espanya, i hagueren de vèncer grans dificultats a Lagos, car les autoritats no els deixaven sortir. En canvi, a Dakar, foren molt ben atesos. En aquest port tingueren una distracció i els tinents de navili Angel Bona i Manuel Guas pogueren fugir.

Han tingut tota mena de respectes per al metge de bord, senyor Manuel Lema, i per al comptador, senyor Nicolau Jiménez, que sempre foren lleials al règim.

El vaixell ve sota el comandament del tercer maquinista, Eugeni Sierra, i tot seguit s'ha constituït el Comité. Tots els detinguts foren respectats i a Dakar feren lliurament d'ells.

Quan els mariners saltaren a terra foren aclamats entusiàsticament pel poble i les escenes emocionants s'anaven succeint per tots els carrers de Cartagena.

COMUNICAT OFICIAL DEL CONSELLER DE DEFENSA TINENT CORONEL DIAZ SANDINO A S. E. EL PRESIDENT DE LA GENERALITAT

Desmoralització dels facciosos a Osca

"La nostra aviació ha bombardejat tot el front i ha protegit l'avanç de les nostres columnes.

Als nostres rengles s'han passat tropes enemigues, i han manifestat la desmoralització que existeix a Osca i la manca d'aliments.

Sense altra novetat."

LES ARMES I ELS QUI VULGUIN ESGRIMIR-LES, AL FRONT!

Les dretes belgues acusen el secretari del partit socialista de parcialitat envers Espanya

Brusselles, 25. — Fa uns quants dies fou trobada una cartera en un tren que, un cop examinada, va ésser lliurada al Jutjat a fi que posés en clar la importància del seu contingut. Es tractava d'una cartera propietat d'un militar espanyol, anomenat Huerta, i sobre aquest assumpte els periòdics belgues de dreta han acusat el secretari general del partit socialista, senyor del Vigne.

Aquest senyor publica avui en el periòdic "Le Peuple", una carta declarant que ha fet tot el que ha pogut a favor dels espanyols, lamentant no poder fer més dels que han fet els agents de Hitler i de Mussolini per als rebels.

La carta prossegueix dient: "Quant a la cartera del senyor Huerta i totes les altres cartes que eventualment poguessin descobrir en tots els seus detalls els diferents mitjans de transport, mai no es trobarà en elles ni una ombra de la prova del delicte que jo hagi pogut cometre contra les lleis belgues."

En general als cercles polítics es considera que el senyor del Vigne pòt haver facilitat la missió del senyor Huerta sense faltar les lleis belgues.

D'Odessa sortirà un altre vaixell amb queviures

Moscou, 25. — L'agència Tass comunica que ahir tingué lloc una reunió de més de cent mil persones a l'objecte d'expressar llur solidaritat amb el poble espanyol.

Fou elegida una delegació encarregada d'enviar des d'Odessa un vaixell transportant articles alimentaris comprats amb el diner recollit pels obrers.

ELS "NACIONALES"

—"Yo soy oficial ejército salvadoy de España; yo defendey integuesa de mi patria."

—El creo més bé del que m'ho diu!

REVISTA DE PREMSA

¡Ara més que mai, unitat

TREBALL remarca que, per damunt d'incompatibilitats d'ordre doctrinal, la U. G. T. i la C. N. T. s'han donat, al resplendor de les fogueres del 19 de juliol, una abraçada fraternal. Aquesta fraternitat, però, és assetjada per perills enormes derivats de la natural competència que es fan els sindicats i de la violència que de vegades prenen les qüestions per tal d'intentar assolir l'hegemonia entre els treballadors:

"Voldríem que avui aquesta veu nostra, serena i també sense dubtes, servis per a llimar aquestes asprors. Avui són sindicats isolats. Demà la cosa podria complicar-se amb altres ingerències, amb cops de nervis, amb ofuscacions, i aquella unitat, aquella cordialitat i aquella amió que és necessària i imprescindible en aquestes circumstàncies per a la guerra i per a la reraguarda, es malmetés i posés en perill una sèrie de coses que per a tots els treballadors són sagrades.

Els militants representatius de les dues centrals estan d'acord a mantenir la unitat. S'ha dit que els milicians, tots ells gent sindicada, tornaran del front a afusellar aquell qui fos gosat d'encendre entre nosaltres una guerra civil. S'ha dit que els milicians farien tard, puix que d'aquesta feina se n'encarregarien els de la reraguarda.

Que no calgui afusellar ningú per això és el que convé a la guerra i a la revolució. Que cessin aquestes rivalitats entre certs sindicats de ram; que cessin les coaccions, que cessin les amenaces i cessarà el llenguatge encés, el llenguatge irat dels atropellats i dels sotmesos.

La consigna d'avui és aquesta: Ara més que mai unitat, unitat i unitat. Tota cosa que tendeixi a trencar-la és una feina feta en contra de la revolució."

La qüestió del comandament únic

DIARI DE BARCELONA fixa, amb fina sensibilitat catalanista, el seu criteri davant la debatuda qüestió del comandament únic:

"Trobem encertat el criteri d'aplegar tots els sectors antifeixistes en un organisme que regeixi la guerra al front i la vida a la reraguarda. Organisme que acabi amb la dualitat de funcions per un mateix fi, cas que fins ara es donava a Catalunya, amb el Govern de la Generalitat i el Comitè de Milicies antifeixistes. I, com reclama la realitat ibèrica, en cada un dels pobles de la Península, aquest organisme a crear, la d'estar investit de la màxima autoritat i independència: ha d'ésser un veritable exponent de la personalitat de cada poble.

Això fet, serà hora de coordinar amb intel·ligència, amb tacte i amb comprensió mútua, l'esforç de cada un d'ells en el front comú contra el feixisme a tota la Península.

La crua realitat de la guerra sembla que imposarà la necessitat de comprendre el que fins avui havia estat incomprès. Això és, que cada terra fa sa guerra, i si cada una d'elles la pot fer bé, és absurd que hom s'entesti en que la faci malament eixalant-li les iniciatives, miovant-li les atribucions, cohibint-li amb mesures incomprensibles els moviments que lliurement executaria en bé de la causa comuna.

Unitat d'acció, sí; però malentès unitari, no. Es per a rendir més que demanem més atribucions, d'altra banda conquerides en cruenta lluita.

El goig i la dignitat de la llibertat unirà més els pobles ibèrics que no la molesta tutela centralitzadora."

La nomenclatura política

Rovira i Virgili, a LA HUMANITAT, fa observar que si és tinguda en compte la relativitat i arbitrarietat de les denominacions polítiques dels partits polítics estrangers, no ens estranyarà ésmi l'actitud que alguns d'aquests partits tenen en relació amb la guerra peninsular:

"En les hores difícils hom coneix els amics, els enemics, els indiferents. L'amistat, l'enemistat i la indiferència són coses d'ànima, i no pas d'etiqueta. Aquesta guerra, més encara que la dels anys 1914-1918, és una prova de les ànimes. Una prova a fons. Ara sabem, pel dring que fa, quina és l'ànima veritable de certs homes. Els de fora i els de dins, els d'etiqueta blanca, o vermella, o grisa, o negra. I per sota de la nomenclatura, sovint vana o enganyosa, trobarem les profundes concordances i discordances.

Democrata, liberal, esquerrista, radical, socialista... De vegades—massa vegades—els noms són una màscara. I allò que interessa, en els moments de perill, és conèixer, no pas les màscares, sinó els rostres."

El domini de l'aire

LA VANGUARDIA assenyala el paper de primer pla que l'aviació juga en les guerres modernes. La proposta de neutralitat ens ha dificultat fins ara l'adquisició d'avions no podrà impedir que en tinguem:

"Ya empieza a tenerlos, como se ha podido comprobar por éxitos recientes de nuestras fuerzas aéreas. El Gobierno ha tenido tiempo para prepararse y movilizar todos los recursos industriales de España que están en su poder. Cada día de resistencia significa una victoria para la causa del pueblo; ayer faltaban muchos aeroplanos; hoy faltan menos; mañana sobrarán.

Y cada día aumenta también el número de pilotos. Se empezó por el adiestramiento de los mecánicos, que se han batido como verdaderos héroes, supliendo a veces la falta de experiencia con un arrojo que no pueden igualar los mercenarios, a quienes se ve constantemente evitar el combate individual. A la juventud democrática le han nacido alas. La superioridad de la aviación republicana se hará sentir por momentos más clara, más terrible, más efectiva. La victoria nos ha de venir del aire. Los mismos ojos que de algún tiempo a esta parte habían escrutado el espacio con temor, resplandecen ahora con luces de esperanza. El espacio será nuestro.

Y eso significa el principio del fin."

Les Juntes de Defensa de la Revolució

SOLIDARIDAD OBRERA segueix propugnant la creació de les Juntes de defensa de la Revolució. Combat els que creuen que desvetllarien recels en els altres països, i afirma que és la millor manera de desarticular el centralisme:

"No hallamos el menor resquicio de dialéctica en el alegato de los marxistas. El capital extranjero nos tolerará mientras que respetemos sus intereses. Tanto da para el capitalismo exterior que los órganos destinados a dirigir y administrar la revolución usen un denominativo u otro, si en realidad se sigue una conducta idónea. Y estamos seguros que Inglaterra no manifestará el más pequeño recelo si las grandes empresas que están vinculadas a la metrópoli inglesa no sufren el menor arañazo.

El aspecto exterior no puede agravarse por la nueva estructuración que preconizamos. Se ha de tener en cuenta que se mantienen las figuras decorativas que matizan el sistema pequeño-burgués en vistas a que los capitalistas extranjeros no se sobresalten. Además la revolución española ha sido altamente respetuosa con las personas y los bienes de los súbditos extranjeros. Y de eso están convencidos los representantes diplomáticos que están destacados en nuestro suelo.

Pero no solamente existe la faceta de que la revolución socava las instituciones que exhalan una vaharada de siglo XVIII, sino que se plantea un problema de gran envergadura ibérica, y que sería de consecuencias desastrosas si tratásemos de soslayar.

Hemos dicho en repetidas ocasiones que para levantar una nueva España es preciso o indispensable que se destroce en absoluto el Estado feudal y absorbedor que ha desnaturalizado la fisonomía de las regiones que por una serie de razones históricas se confundieron en una unidad y en un centralismo castrador.

Las Juntas de Defensa estructuradas en cada región y en cada localidad acabarán con la eterna pesadilla del Madrid burocrático y con el menor asomo de centralización que pudiera emerger en cualquiera de los puntos del suelo español."

Catalunya ha de fabricar avions i metraladores

EL DIA GRAFICO assenyala que col·lectivitzant Catalunya es basti ella matèrica per a les necessitats de guerra:

"Cataluña está ofreciendo a España un espectáculo confortador. En cuarenta y ocho horas venció al fascismo. En seis días lanzó hacia Aragón las primeras columnas. Sostiene un frente de ciento cincuenta quilómetros, donde siempre se ha avanzado. Ha enviado sus milicianos a los frentes de Madrid. Ha realizado una transformación social. Ha ganado la batalla pedagógica. Ha organizado, en fin, su industria de guerra. ¿Que ha de ser ampliada? Pues se amplía. Ahí está el Sindicato de Técnicos y todas sus posibilidades para importar personal idóneo. Cataluña se ha de bastar a sí misma en sus necesidades de guerra y si para ello precisa dinero, y Madrid se niega a darlo, se ha de convencer a Madrid que no se trata de una soberbia catalana, ni de ningún egoismo, sino de poseer los medios para que toda la enorme energía de Cataluña y su preparación individual sean puestas a presión. A presión y al servicio de la guerra, de toda la guerra, la nuestra, la de Aragón y la de toda España."

Defensa de les gallines

La fa, amb molta gràcia, des de AHORA, Angel Ossorio, Diu que la generositat incontrolada d'oferir milers i milers de gallines als cossos de milicians ha fet que ara comencin a escassejar els ous. Veu en això un exemple típic del que és Espanya: tot cor—diu—, impetu, improvisació, sacrifici, abnegació i imprevisió:

"El día que se inició la sublevación basló el coraje de unos grupos inermes y desprevenidos en Madrid y en Barcelona para sofocar la insurrección y salvar ambas ciudades. ¡Brava página fué aquélla! No obstante, todos hubiéramos preferido que un Gobierno previsor—ya que la conjura se fraguaba a la vista de todo el mundo—hubiera publicado el día 10, o el 12, o el 15 de julio, un decreto muy chiquito, muy chiquito, limitado a decir: "Queda disuelto el Ejército español. Los soldados se marcharán a sus casas".

Así en todo. En Extremadura estamos derrochando heroísmo. ¡Gloria a los héroes! Pero España hubiera ganado muchísimo más si alguien hubiese recordado que existe un camino fácil y cómodo de Sevilla a Madrid y hubiese estorbado su recorrido.

No hay que renunciar a las excelencias del valor personal. Lo que me propongo es que se tome también en cuenta que el cerebro sirve para algo.

Nos comemos todas las gallinas, renunciando, para el día siguiente, a las gallinas mismas y a los huevos. Matamos todas las vacas y todas las terneras, a sabiendas de que nos quedaremos sin carne y sin leche. Dilapidamos en la ciudad armas y municiones que hacen falta en el frente. Dejamos desatada la imaginación con agravio a la verdad, y así no nos damos cuenta de nuestra verdadera situación.

Cuanto apunto es resultado de la fe. Indudablemente, sin fe, no cabe acometer ninguna empresa. Lo primero es la fe. Mas la Iglesia enseña que "fide sine operibus mortua est". Lo que en traducción libérrima quiere decir: buena está la fe, pero no le van mal unas gotas de buen sentido."

ENSENYAMENT

Reorganització dels tràmits d'ingrés a la Universitat de Catalunya

Interessants disposicions del Dr. Bosch Gimpera

REGIM TRANSITORI D'EXAMENS D'INGRES A LA UNIVERSITAT DE CATALUNYA

Les noves directrius que s'han de donar a l'ensenyament universitari català, aconsellen que l'ingrés a la Universitat de Catalunya s'efectui a través d'un futur Politècnic Universitari, que respongui als principis de l'escola unificada i d'uns cursets per a treballadors manuals que recullin tots aquells elements que tinguin una preparació equivalent a la de l'actual batxillerat.

No s'ha escapat, però, a la Comissaria de la Generalitat a la Universitat de Catalunya la consideració que gran nombre d'estudiants, entre els quals hi ha molts treballadors manuals, s'havien preparat per a l'examen d'ingrés que s'havia d'efectuar aquest octubre, i que, de suspendre's radicalment el sistema de proves establert pel Patronat de la Universitat de Barcelona, se'ls ocasionaria una sèrie de danys morals i àdhuc materials prou greus, que és d'interès a la Comissaria d'evitar. Aquest pensament, afegit a l'acurada comprensió de la situació docent creada per l'allçament facciós, motiva que el rector-comissari de la Universitat de Catalunya, de conformitat amb el decret de la Generalitat de data 18 del corrent, convoqui, per darrera vegada uns examens d'ingrés a la Universitat, els quals s'efectuaran del 6 al 15 d'octubre, de conformitat amb les següents mesures:

1. — Podran prendre part en aquestes proves d'ingrés tots aquells que tinguin pendent d'aprovació alguna de les proves especials de què consta el Reglament redactat pel Patronat, com també podran fer-ho els batxillers que haguessin obtingut el títol fins al dia 30 de setembre d'enguany.

2. — Els estudiants que aconseguissin el títol de batxiller durant el mes d'octubre d'aquest any, així com tots aquells que no haguessin utilitzat el seu dret a participar en les proves d'ingrés o resultessin no admesos en aquelles, hauran de seguir uns cursets que organitzarà la Universitat, els quals tindran com a durada màxima dos mesos. Aquests alumnes, però, podran efectuar una matrícula condicional als primers grups de les Facultats Universitàries, que revalidaran quan, en acabar el curset, hagin estat definitivament admesos a la Universitat.

3. — Seran admesos a les proves i als cursets solament els alumnes que compleixin disset anys durant l'any acadèmic, que acaba el dia 15 de juny del 1937.

4. — La inscripció per a prendre part a les proves s'efectuarà del 1 al 5 d'octubre. Els drets d'inscripció seran de 25 pessetes. Es considerarà vàlida la inscripció dels alumnes que el juny passat haguessin aprovat les Proves Comunes.

5. — Subsisteixen les proves comunes i les especialitats, de conformitat amb els articles 3 i 6 del Reglament esmentat.

6. — Les proves comunes, que seran eliminatòries, consistiran: a) Interpretar i explicar per escrit (dues hores), en castellà o català, de conformitat amb la llengua nacional de l'alumne, un text determinat. b) Traduir (una hora) un text francès.

7. — Les proves de caràcter literari consistiran: a) Una versió (dues hores) d'un text llatí. b) Preguntes orals sobre literatura, Història i Geografia.

8. — Les proves de caràcter científic consistiran: a) Resoldre tres problemes (dues hores) de Matemàtiques i Física, Química i Ciències Naturals. b) Preguntes orals sobre les matèries indicades.

9. — La qualificació de les proves, a l'igual que l'índex de matèries a desenvolupar, seran les que consten en els articles 9, 13 i apèndix complementari a aquest darrer, del referit Reglament.

—10. — El rector-comissari nomenarà els professors que hauran d'encarregar-se de la direcció de les proves, com també el professorat que els haurà d'auxiliar.

11. — Per accelerar la tramitació de les proves, s'atorga plena facultat als directors perquè, junt amb els professors que els assisteixin, determinin el mètode més ràpid i segur de qualificar els treballs dels alumnes, no obstant allò que es determina en l'article 14 del Reglament de les proves d'Ingrés.

PER ALS MILICIANS BATXILLERS QUE LLUITEN AL FRONT

La Universitat de Catalunya ha tingut en compte, en reorganitzar els sistemes d'incorporació dels estudiants batxillers a les tasques universitàries, les circumstàncies que s'han registrat com a conseqüència del moviment subversiu que esclatà el 19 de juliol, i la que ha merescut més atenció a la Comissaria de la Universitat ha estat, sense cap classe de dubte, la situació especial dels universitaris que al front de lluita defensen les llibertats populars, tot i sacrificant, si cal, llurs vides.

Entre els estudiants enrolats a les Milícies pot haver-n'hi alguns que, posseint el títol de batxiller, aspiraven a incorporar-se a la Universitat de Catalunya. Seria injust oblidar-los, i per tant, el rector-comissari de la Universitat ha disposat que en qualsevol moment que aquests estudiants vulguin realitzar o realitzin el seu ingrés a la Universitat, tindran les màximes consideracions i seran admesos a proves extraordinàries, les quals se celebraran estrictament per a aquests, per tal que el seu lloc a la lluita no els perjudiqui en la seva formació universitària.

La Comissió d'Ensenyament de l'Ajuntament de Barcelona

En la sessió extraordinària de la Comissió de Govern Municipal del dia 4 de setembre proppassat, s'aprovà la creació de la Comissió d'Ensenyament, per tal que pugui cooperar a l'acció empresa pel Comitè de l'Escola Nova Unificada, coordinant-hi els elements i les escoles que representen l'esforç fet per l'Ajuntament en matèria escolar. Aquesta Comissió estarà formada per tres representants de l'Ajuntament, tres de la Confederació Nacional del Treball i tres de la Unió General de Treballadors. L'Ajuntament ha delegat la seva representació en el doctor Jaume Serra Hunter, president de la Comissió de Cultura; Josep Cordomí i Ricard Altaba.

El Consell de l'Escola Nova Unificada ha designat els companys Joan Puig i Elies, Ester Antich i Francesc Cové i Calvet, per la C. N. T., i Víctor Colomer, Maria Dolors Piera i Rafael Ferrer, per la U. G. T.

Aquesta Comissió d'Ensenyament assumeix totes les atribucions de l'antiga Comissió de Cultura, Patronat Escolar i també de la desapareguda Assessoria Tècnica.

En la primera reunió celebrada el dia 18 proppassat va quedar constituïda en la següent forma: President, Dr. Jaume Serra Hunter; vicepresident, Ricard Altaba; secretari, Maria Dolors Piera Llobera, i delegat informatiu, Ester Antich.

Sessió de temes científics a la Universitat Popular

Les Joventuts Llibertàries residents a la Universitat Popular, seguint el seu pla d'activitats culturals han disposat per a avui, a les cinc de la tarda, la continuació de les sessions dialogades i de lliure col·laboració sobre temes científics concrets, aportats pels companys assistents a les sessions anteriors.

L'Associació de becaris de l'Escola del Treball al C. E. N. U.

L'Associació de becaris de l'Escola del Treball ha adreçat al C. E. N. U. un llarg i interessant document, l'extensió del qual ens priva de reproduir-lo, on fan determinades observacions sobre la creació de Centres d'Arts i Oficis, etc.

Dues notes del C. E. N. U.

Manquen unes actes. — Encara manquen a rebre les actes de constitució de les Delegacions següents: Aran-Viella, Pallars Subirà-Sort; Pallars Jussà-Tremp.

Preguem a aquestes Delegacions que les curiin sense demora.

Avís a les Delegacions. — El Secretari general del Consell demana amb tota urgència a totes les Delegacions Comarcals del C. E. N. U. que una còpia de tots els impresos i propaganda que editin signi enviada a aquesta Secretaria, per tal de constituir l'arxiu de l'Escola Nova Unificada.

Noticiari

Títols professionals d'arquitecte i aparellador. — A la Secretaria de l'Escola Superior d'Arquitectura d'aquesta capital s'han rebut, del ministeri d'Instrucció Pública, per al lliurament als interessats, els títols professionals següents: D'arquitecte, per als senyors Marià Lassús Pecamins, Joan Salvatella Soll i Francesc Adell Ferrer. D'aparellador, per als senyors Camil Padrós Giró, Joan Sánchez Graell, Josep Pagès Llobet, Josep Campo Graells, Just Erdaide Ibarguengoitia, Artur Gallego Rosselló, Joan Ferrer Pena, Enric Rarret Sobella, Manuel Pallejà Bala, Lluís Maria Pascual Rocal Antoni Borràs Aiguader, Eduard Ruiz Yepez, Segon Martínez Herranz, Alfons Gonzàlez Garcia, Pau Ferrer Sales, Josep Comas Ramón, Enric Anglès Miedes i Ferran Espeleta Alzpiri.

Necessitant adquirir la Companyia Arrendatària del Monopoli de Petrolis cent tancs soldats de 10.000 litres de capacitat cada un, i cinquanta tancs de 25.000 litres, invita els fabricants nacionals respectius a presentar proposicions per a tot o part d'aquest subministrament d'acord amb el plec de condicions tècniques i administratives i als plans, que estaran a disposició dels concursants cada dia, de nou a vint, a les oficines de la factoria d'aquesta Companyia (Passeig de Can Tunis, 67), durant el termini d'admissió de proposicions, que acabarà el dia 30 de l'actual a les dotze. L'import dels anuncis publicats a la premsa a aquest efecte seran a càrrec de l'adjudicatari.

Barcelona, 24 de setembre del 1936.

EL COMITE DE CONTROL

Als estudiants de Farmàcia. — Es convoca a tots els alumnes matriculats en altres Universitats que es presentin el dilluns, dia 28, a dos quarts de dotze, en el local de la F. N. E. C. (Aribau xamfrà plaça Universitat), per assabentar-los d'un assumpte de gran interès. Es prega vagin provistos de la màxima documentació acreditativa referent als seus estudis.

Associació d'alumnes de l'Escola Industrial de Tarrassa. — Hom convoca els alumnes, tant els lliures com els oficials, residents a Barcelona, per a l'Assemblea que tindrà lloc el pròxim diumenge, dia 27 del corrent mes, a les deu del matí, a Barcelona, carrer de Montcada, 12, principal.

— Els alumnes no associats poden passar per la Delegació del Comité d'Alumnes (Montcada, 12, principal), on se'ls orientarà en allò que els calgui, tots els dies, des de dos quarts de vuit a dos quarts de nou, abans de l'acte.

Notes de la Secció de Mestres del Sindicat de Professions Liberals (C. N. T.). — Haven estat constituïda la Sub-Secció de Llicenciats i Doctors del Sindicat de Professions Liberals (C. N. T.), s'invita tots els companys Llicenciats, Doctors i Professors d'Ensenyament secundari en general per posar-se en comunicació amb la Delegació corresponent. També preguem als companys ja inscrits i encara no apuntats a la nostra Borsa del Treball, que ho facin abans del dia 28, si desitgen actual el vinent curs als Centres docents oficials de Catalunya. Per inscripcions i tota mena de detalls: Passeig de Pi i Margall, 25.

— Posem a coneixement de tots els companys professors mercantils i altres especialitzats en l'Ensenyament Comercial que desitgin dedicar-se a aquestes activitats, que cal que s'inscriguin, com més aviat millor, a la Borsa del Treball d'aquesta Secció, perquè el dia 27 serà l'últim que funcionarà.

Als mestres de provincies afectades per la lluita (Pagament d'haivers). — Havent-se rebut de Madrid les nòmines corresponents als mesos de juliol i agost, s'avisa els companys interessats que poden passar dilluns, dia 28, de deu a una del matí i de quatre a set de la tarda, pel Sindicat Nacional de Mestres (Urquinaona, 4, principal), on se'ls pagarà.

Els mestres reclamen un cotxe. — El Comité del Sindicat Nacional de Mestres (U. G. T.) interessa la devolució del cotxe B-48522, marca Austin, per a necessitats del seu servei sindical.

Nou estatge de la F. E. T. E. — La F. E. T. E. fa públic que ha traslladat la seva Borsa de Treball i les Oficines de Premsa i Propaganda, al carrer de Fontanella, 18, les quals funcionaran de quatre a set de la tarda.

Un aclariment dels treballadors de l'Ensenyament. — Davant les moltes notes, aclariments i normes que diàriament apareixen a la Premsa, ha arribat a crear-se un estat tal de desorientació i nerviosisme en matèria d'Ensenyament, que obliga a aquest Comité a puntualitzar la situació dels seus afiliats. En conseqüència, declara: Primer. Tots els afiliats al Sindicat Nacional de Mestres, Secció de Barcelona, no atendran en l'aspecte sindical altres indicacions que les que provinguin del seu Comité Executiu, el qual a la vegada està en contacte amb els seus organismes superiors. Segon. En l'aspecte professional no estan obligats a atendre altres indicacions que les provinents dels Consell de Cultura de l'Ajuntament i de la Inspecció de Primera Ensenyança, que a la vegada està en relació amb els organismes superiors de Cultura de la regió i de la nació.

Als professors d'Acadèmies. — La Secció Mercantil i Especial de la F. E. T. E. (U. G. T.) prega als seus afiliats que passin pel local sindical, Passeig de Gràcia, 80, qualsevol dia, de quatre a cinc de la tarda, principalment els que estan o desitgen estar inscrits a la Borsa del Treball. També recorda que les cotitzacions mensuals cal que siguin satisfetes al local sindical. La Secretaria de la Secció solament resta oberta fins a les six.

Escola nocturna de la Societat Obrera "L'Artesà". — El proper dia primer d'octubre tindrà lloc la inauguració del nou Curs de Dibuix 1936-37, sota el control de l'Escola Nova Unificada i la direcció del professor Francesc Carulla. Per matricular-se, dirigir-se al domicili de l'Entitat, Travessia de Sant Antoni, 12 al 16, tots els dimarts i dijous, de nou a deu de la nit.

NOTES SOLTES

PALESTRA I ELS HEROIS DEL 6 D'OCTUBRE

Els departaments de cultura i Educació Patriòtica de Palestra han començat l'organització del curs de conferències 1936-37.

El nostre desig és que per la tribuna de Palestra desfilin les figures més destacades de la intel·lectualitat catalanista i revolucionària.

Com a inauguració d'aquest cicle de conferències, Palestra ha organitzat per al 6 d'octubre d'enguany un acte d'homenatge als herois del Codó, en el qual entre altres oradors parlarà Manuel Cruells sobre *la vida de Jaume Comí*, i Joan Sales i Vallès sobre *la vida de Manuel G. Alba*. Clourà l'acte el doctor Soler i Pla.

NOTICIARI DE PALESTRA

Donatius de llibres. — S'admeten llibres per als milicians i ferits, a les nostres oficines, de quatre a vuit de la tarda.

Curset d'infermeres. — Es fa avinent a totes les alumnes dels cursos d'infermeres que desitgin examinar-se que passin a formalitzar llur inscripció als exàmens, si és que no ho han fet encara, a les nostres oficines, Consell de Cent, 337, entresol segona. Els exàmens dels susdits cursos tindran lloc els dies 4 i 5 d'octubre al local que s'avisarà oportunament.

Als socis. — Donats els moments decisius que vivim, Palestra creu que el deure dels nostres socis és de col·laborar a les diverses tasques que realitzem. Cal que els associats que no ho hagin fet encara passin per les nostres oficines qualsevol dia feiner, de cinc a sis, o bé els dies de festa, de deu a una del matí, on demanaran pel secretari del Departament de Relacions, per tal de veure en quina tasca poden esmercar llurs activitats.

El local de Palestra és al carrer del Consell de Cent, 337, entresol segona.

Demanem a tots els qui tinguin bicicletes i que vulguin oferir-les per al servei de les nostres oficines, s'adrecin a Palestra, de quatre a vuit de la tarda.

AVIS ALS CIUTADANS SUISSOS

El Consolat de Suïssa a Barcelona ens interessa la publicació de la seguent nota:

S'avisa tots els ciutadans suissos que encara resideixen a Catalunya, se serveixin regularitzar en temps degut els seus passaports o altres documents personals, segons les recents disposicions emanades del Govern de Madrid i que entren en vigor el dia 24 de l'actual.

AJUT ALS INFANTS

La criminal sublevació feixista ha obligat moltes famílies obreres a abandonar la seva llar i refugiar-se amb llurs infants a la nostra ciutat. Les circumstàncies i la precipitació no els han permès d'emportar-se'n el més essencial per a preservar-se de les rigors de l'hivern que s'apropa, i els manquen mitjans d'adquisició.

L'Associació Pro Infància Obrera fa una crida a tots els ciutadans que desitgeu col·laborar en aquesta obra humanitària facin lliurament de tota mena de robes i calçat per a aquests infants.

Els donatius s'han de fer únicament al nostre estatge social, Alt de Sant Pere, 27, pral. (Ateneu Polytechnicum).

UNIO DE JOVENTUTS COOPERATISTES DE CATALUNYA

El dia 1er d'octubre sortirà el periòdic "Tremp", òrgan central de la Unió de Joventuts Cooperatistes de Catalunya. Col·laboraran a "Tremp" els companys més autoritzats dins el moviment cooperatiu.

CONVOCATORIA

Demà, diumenge, a les onze del matí tindrà lloc al Casal d'Esquerra Republicana del Camp d'En Grassot, una reunió general extraordinària de socis sota el seguent ordre del dia: "Assumptes de l'estatge".

MILICIANS A BARCELONA

Ahir, a les nou del matí, per l'estació de França, arribaren 208 milicians del front d'Irun.

DE LES TERRES CATALANES

OLOT

LES ESCOLES. — S'ha procedit a les reformes necessàries per a deixar en les degudes condicions els ex-convents de les Escoles Pies i el de les monges, que s'habilitaran per a escoles de la ciutat a partir del primer d'octubre vinent. Es de lloar la tasca que ve portant a cap el C. E. N. U. local en l'organització de totes les escoles de la comarca.

LA INDUSTRIA OLOTINA. — El Comitè d'Indústria de la nostra ciutat, que tant es desvetlla perquè la producció local es vagi desenvolupant amb la major normalitat possible, ha fet recentment un viatge a Madrid, on des del Ministeri de la Guerra ha rebut importants comandes de gèneres de punt que asseguren per una llarga temporada la producció a les nostres fàbriques.

PER LA CULTURA. — El comissari de les Escoles de la Generalitat a Olot, senyor Dot i Arxé, juntament amb l'Ajuntament d'aquesta ciutat i amb el C. E. N. U. local, han celebrat diverses reunions per tal de portar a la pràctica el projecte aprovat que ha de regir en començar el nou curs a l'Escola Menor de Belles Arts i d'Arts i Oficis.

IGUALADA

AVIS DEL COMITE ANTIFEIXISTA. — Molts milicians procedents de Barcelona i altres ciutat catalanes, sol·liciten benzina sense anar proveïts dels vals corresponents, que haurien de recollir abans d'eixir del lloc de procedència. Com que això no permet classificar els serveis oficials i els que no ho són, i, per altra part, significa un dispendi massa fort a les costelles de la nostra ciutat, aquest Comitè fa públic que, d'ara endavant no donarà gasolina a ningú que no porti vals del Departament de Guerra, d'acord amb l'ordre que hem rebut de l'oficina del company Garcia Oliver.

MOLLET DEL VALLES

ELS FLEQUERS SE SOCIALITZEN. — S'han reunit els patrons i els obrers de la indústria flequera de la nostra vila, i de comú acord, han acordat anar a la socialització de la dita indústria.

S'ha nomenat una junta organitzadora, composta de tres obrers i tres patrons que tindrà cura dels primers treballs.

Sabem que hi ha el projecte de tancar quatre forns dels set que fins ara elaboren pa. Se suprimirà el repartiment de pa a domicili, les taules de revenda i el pa serà venut a peces.

Hi ha altres coses per concretar i és de suposar que, donada la importància de la indústria, els dirigents procuraran que amb aquest canvi de treball, el públic no en surti perjudicat i pugui seguir avant el nou règim socialitzat.

TOT PER ALS QUE LLUITEN. — Són moltes les dones molletanes que estan confeccionant jerseis de llana i altres peces d'abric per als milicians que lluiten als fronts de guerra.

La llana els és proporcionada per mitjà del Comitè local de la C. N. T., que disposa d'alguns centenars de quilos per a aquest fi.

Passen de 30.000 pessetes les que fins ara ha recaptat la C. N. T. a profit de les víctimes antifeixistes, i 15.000 pessetes la quantitat recaptada pel nostre Ajuntament amb el mateix fi.

També segueixen les trameses de queviures i altres gèneres cap al front.

LLIBRES PER ALS HOSPITALS. — "Art i Esport" segueix recollint llibres per als ferits en la lluita contra el feixisme. Per ara ha recollit més d'un miler de volums que seran lliurats a Palestra per a la seva distribució als hospitals.

Continuen rebent-se donatius als soterrania del Café Cooperativa, secretaria d'"Art i Esport", cada dia, de vuit a deu de la nit.

ENDERROCS, OBRES I BANDERES AL CAMPANAR. — Segueix l'enderroc de l'església parroquial, de la qual no queden més que les quatre parets.

Continuen també les diverses obres d'obertura de carrers i embelliment de la nostra vila, que s'ha emprès l'Ajuntament, per a remediar l'atur forçós.

Al cim del campanar va posar-se una bandera de grans dimensions, roja i negra, amb les inicials F. A. I., A. I. T., C. N. T. i un dibuix allegòric.

Unes quantes hores més tard, al seu voltant foren posades la nostra ensenya barrada i la de la República.

REUS

DESFILADA DE MILICIES. — Ahir tingué lloc l'anunciada desfilada de les milícies de cavalleria, infanteria, banda de música, cornetes i tambors del P. O. U. M. Fou molt el públic que la presencià. Es féu una recapta a profit de la columna Maurin.

TEATRE A PROFIT DE LES MILICIES. — Dissabte i diumenge tindrà lloc al teatre Fortuny, una funció teatral organitzada pel Comité Antifeixista de la nostra ciutat i el Comitè Local del Socors Roig Internacional. Es posarà en escena la sarsuela "Los Claveles" i "La hija del dictador". Durant els intermedis una secció del cor Eco Republicà, cantarà "La Internacional" i "Els Segadors". De més a més, una selecció de músics de Reus prendrà part a l'acte. Es d'esperar que, com totes les funcions que s'han celebrat a profit de les víctimes del feixisme, aquesta es veurà també concorregudíssima.

TEATRES SOCIALITZATS. — Han estat socialitzats pels obrers, músics i empleats, els teatres de la nostra ciutat Saló Kursaal, Sala Reus i Monumental Cinema.

MITING DEL POUM. — Ahir a la nit tingué lloc el miting anunciat organitzat pel P. O. U. M., al teatre Fortuny, el qual s'omplí de gom a gom. Les baranes del teatre estaven tapades amb cartells allusius a l'acte. A l'escenari hi havia un gran bandera de partit, i un retrat de Joaquim Maurin.

Degut als esdeveniments polítics de Madrid i de Barcelona, no pogueren prendre-hi part Nin i Gorkin.

Els altres oradors, entre ells Gelada, Amigó, Capdevila, Garriga i altres, enalitzaren els moments actuals. Digueren que era el moment del proletariat i que el Govern obrer, tantes vegades preconitzat per ells, era cosa de poques hores. Advocaren per la unió proletària i invitaren la C. N. T a què, deixant de banda petites posicions de partit, es dediqués, junt amb els altres partits obrers, a realitzar l'obra necessària per a enfortir la revolució des del govern. Els oradors foren aplaudits, així com també la banda de música i de cornetes i tambors que acudiren a l'acte i interpretaren "La Internacional" i "Fills del Poble".

L'HOSPITALET DE LLOBREGAT

CRIDA A LES DONES ANTIFEIXISTES. — La U. G. T. i el P. S. U. C. fan una crida a totes les dones antifeixistes de la localitat per tal que el diumenge vinent, dia 27 de setembre, assisteixin al miting per ells organitzat al local de la U. G. T., carrer de Prat de la Riba, 337, per tal d'orientar envers el paper revolucionari i antifeixista de la dona a la reraguarda. Hi prendran part les camarades següents:

Maria Issa, del Comitè Feminal del P. S. U. C. i U. G. T., de Cornellà. Manuel Martí, del P. S. U. C. Josefa Bolra, de la U. G. T. Elvira Sarret, del P. S. U. C. Dolors Bargalló, del S. R. I.

Presidirà l'acte el camarada del P. S. U. C. local, Josep Rodríguez.

No cal dir com en aquests moments de lluita i d'esforç necessari per part de tots pregaríem a totes les dones de la localitat que hi assistissin.

BAN DEL COMITE LOCAL DE LES MILICIES. — El Comitè local de les Milícies Antifeixistes, fent-se ressò de l'estat d'esperit que regna a la nostra ciutat a causa d'una sèrie d'abusos comesos per gent irresponsable, que no tenen el més elemental sentit de l'hora que travessem, ha fet públic un ban que no dubtem que serà ben rebut per tots els ciutadans que estan d'acord amb el moviment antifeixista, senten decaure el seu esperit per la manca d'un ordre revolucionari que hauria d'acabar amb totes aquestes anomalies. Segons aquest ban tots els ciutadans hauran de regir-se per les següents orientacions i determinacions:

I. — Tots els ciutadans tenen el mateix dret i deure de negar-se a atendre qualsevol Comissió que durant la nit intenti penetrar, sota qualsevol motiu en els domicilis particulars.

II. — Tan sols serà reconeguda la Comissió d'Investigació d'aquest Comitè Local de Milícies Antifeixistes, quan aquesta vagi suficientment avalada amb el segell del Comitè Local, tenint en compte, però, el cas exposat en l'article primer.

III. — Tot ciutadà tindrà dret a apel·lació sobre les mesures que el Comitè d'Investigació realitzi prop de la seva persona i interessos, dirigint-se al local del dit Comitè, situat al carrer de Prat de la Riba, 335, telèfon, 170.

IV. — Tots aquells elements que s'guin sorpresos en funcions usurpades al Comitè d'Investigació, seran severament sancionats pel Comitè Local.

FLIX

REUNIO DELS OBRERS DE "SALTOS DEL EBRO, S. A." — A l'estatge de la Societat d'Oficis Diversos (Comitè Central de Gas i Electricitat de tots els treballadors de la Societat "Saltos del Ebro, S. A.", que formen avui el conjunt del treball del Salt de Flix; l'acte es veié molt concorregut, fins a l'extrem que molts companys hagueren de restar dempeus o a fora del local.

Va iniciar l'acte el company Venanci Lledós, membre del Comitè de Control d'aquestes Obres. D'una manera clara, va preparar la Conferència fent la presentació dels companys que anaven a fer ús de la paraula, i la concedí tot seguit al company Santiago López, nomenat directar pel Comitè Central de Gas i Electricitat de Barcelona, a precs de tots els companys obrers de la Societat.

El nou director va fer una exposició de l'actual situació de la Companyia i de les normes a seguir durant la construcció d'aquest Salt, un dels més importants d'Europa dins el nou règim d'incautació.

Va advocar per la companyonia entre les diverses organitzacions sindicals, com a base d'un treball sa i productiu.

En acabar fou ovacionat.

Després féu ús de la paraula el company Vicenç Roger, com a representant, en aquell acte, dels comitès de les diverses construccions d'aquesta Societat espargides per l'alta muntanya, insistint sobre la conveniència d'una coordinació entre tots els organismes socials, ja que la importància d'aquestes obres i el gran nombre d'obrers ocupats ho fan necessari.

Va resumir l'acte el company Lledós.

LES OBRES S'ACTIVEN. — Pel que es refereix a les obres, diremque a tota la zona de treball s'està procedint a la instal·lació de diverses màquines de construcció per a continuar amb tota activitat els treballs del Salt de Flix.

S'han establert ja dos torns de treball en alguna secció. Ens ha comunicat la direcció t

GENERALITAT DE CATALUNYA

PRESIDÈNCIA

Audiència presidencial

Han estat al Palau de la Generalitat, per tal de complimentar S. E., els senyors Georges Rives, secretari general del Comité Departamental del Front Popular francès; Jean Descoux, secretari de l'alcalde de Perpinyà; André Mariet, alcalde de Bolonya-Villancourt i senador del Sena. Acompanyava les esmentades personalitats la senyoreta Maria Dolors Bargalló.

En absència del senyor Companys, ha rebut la comissió francesa el secretari de S. E., senyor Piquet.

També ha estat a la Presidència el senyor Ricard Burguete, tinent general i president de la Creu Roja Espanyola.

CONSELLERIA DE CULTURA

Obres de pintura rescatades per les nostres milícies

Procedent d'alguns pobles aragonesos recentment alliberats per les forces lleials s'han rebut al Servei del Patrimoni Artístic de Catalunya unes pintures de gran interès.

L'escultor Apelles Fenosa, del P. S. U. C., les ha conduïdes fins a Barcelona, salvant-les així d'un perill imminent. Aviat serà possible admirar-les —després d'haver reconstruït i refet les que ho necessiten—als Museus del poble. Les obres són les següents:

Fragments d'un retaule de l'escola de Jaume Ferrer (segle XV), procedent de la parroquial de La Naja; retaule major de l'església de Granyén, obra aragonesa de primers del segle XVI; fragment d'un retaule aragonès del segle XVI de Tardienta, i una bona col·lecció de rajoles aragoneses del segle XVI, procedents de l'esmentat poble de La Naja.

Als comitès de La Naja i de Granyén, que han cedit a la Generalitat aquestes obres d'art—aportació valuosíssima de l'escola aragonesa—per al Museu de Catalunya, el conseller de Cultura els ha lliurat pel Servei de Biblioteques dos lots importants de llibres per als hospitals i per als que lluiten al front.

CONSELLERIA DE JUSTICIA I DRET

Aclariments sobre un decret

ORDRE

Per tal de facilitar l'execució del decret del 2 de setembre corrent i esvair els dubtes que la seva aplicació ha originat, es fa indispensable aclarir algunes de les normes que hi són fixades, i per tant he resolt:

Primer.—Les cèdules de notificació dels requeriments hauran d'ésser lliurades pel notari o per un oficial de la Notaria degudament autoritzat pel primer.

Segon.—Per a la validesa de la diligència no serà necessària la intervenció de testimonis que justifiquin el lliurament de la cèdula.

Tercer.—Quan la persona a la qual s'ha lliurada la cèdula es negui a donar el seu nom, es farà constar així en la diligència, detallant en aquest cas el lloc on s'ha efectuat la diligència i les circumstàncies que puguin facilitar la identificació.

Quart.—Si no fos possible trobar en el domicili indicat en la lletra de canvi una persona que vulgui admetre la cèdula i fer-la a mans al lliurat, la notificació es farà a un vel amb casa oberta, segons disposa l'article 505 del Codi de Comerç.

Barcelona, 23 de setembre del 1936.

El conseller de Justícia — J. Quero i Morales.

CONSELLERIA D'ECONOMIA I SERVEIS PÚBLICS

Una nota del Comissariat de la Vivenda

Un diari local ha publicat un article referent al problema de la Vivenda, del qual a la Comissaria de la Vivenda interessa de moment recollir un aspecte, el més peremptori de tots els que en ell es tracten.

Proposa l'articulista que periòdicament es faci pública una relació dels pisos deslligats per a coneixement del públic.

La Comissaria de la Vivenda, en acollir aquesta iniciativa i tenint en estudi la seva realització, de moment vol comunicar al públic que en les seves oficines (Plaça de Catalunya, número 9, segon, segona), té una secció destinada a aquest fi, en la qual s'atendran totes les consultes que es formulin.

A l'objecte de coordinar degudament aquest important servei, la Comissaria de la Vivenda recorda novament als propietaris l'obligació que tenen de posar a coneixement d'aquesta Comissaria tots els pisos que quedin deslligats.

Dues notes importants

La Secció de Producció Química del Consell d'Economia, davant la necessitat imperiosa de reduir a un mínimum la importació de productes estrangers, ha procedit per mitjà dels Serveis d'Indústria a l'estudi dels substitutius que es póden produir al país.

Un dels primers productes estudiats han estat les fècules i dextrines. De les anàlisis practicades es dedueix que la fècula i la dextrina de manioc que es produeixen actualment a Catalunya substitueixen perfectament els mateixos productes derivats de la patata fins ara usats, evitant així importacions molt oneroses per a l'economia catalana.

Per tant, aquesta Conselleria recomana amb tot interès als industrials que treballen amb fècules i dextrines que utilitzin les de manioc produïdes a Catalunya de preferència a les de patata importades de l'estranger.

✱ Havent arribat a la Secció de Construcció del Consell d'Economia diverses reclamacions en el sentit que per part de les cases subministradores de materials i articles per a la construcció no es compleix el que disposen els Decrets del Govern de la Generalitat publicats en el "Diari Oficial" dels dies 12 i 26 d'agost, referents a preus i terminis, es crida l'atenció de tots els afectats perquè acatin allò que per a ells és de rigorosa observança.

El dia als Jutjats

L'ex-jutge militar Fernàndez Valdés estava complicat en l'alçament feixista

EL DILLUNS VINENT SERA JUTJAT

El jutge ordenà a un jutge auxiliar que rebés declaració a l'ex-jutge militar Fernández Valdés. La diligència s'efectuà ahir al matí. Sobre el seu resultat es manté molta reserva. Semblà però, deduir-se de les declaracions que consten en els auts i de diversos documents, que el dit ex-jutge estava complicat en l'alçament feixista.

La declaració ha estat lliurada al jutge especial. Sembla que el judici contra Fernández Valdés se celebrarà el dilluns vinent, a bord del vaixell "Uruguay".

Els fets de la Torre de Claramunt

El Jutjat número 8 continuà ahir rebent declaracions als testimonis, amb motiu dels fets ocorreguts al poble de la Torre de Claramunt. En les declaracions hom culpa directament el detingut Josep Miquel Gras d'ésser l'autor dels successos. En canvi, són favorables a Joaquim Bartolí, el qual ha estat posat en llibertat.

S'ha donat ordre de detenció contra tretze usurers

El cap de l'Oficina Jurídica ha donat ordres perquè fossin detinguts tretze usurers, els quals no acudeixen a l'oficina esmentada perquè es deuen creure que no anant-hi no pagaran el que deuen als que reclamen contra d'ells.

Demà el senyor Barriobero lliurarà a les Milícies antifeixistes un nou donatiu de cinquanta mil pessetes.

VARIA

Ahir el president de l'Audiència, senyor Andreu, celebrà una conferència amb el Comité d'empleats del Palau de Justícia. Segons sembla, parlaren de l'acoblament de personal, car hi ha el propòsit de fer-ho immediatament, i d'altres assumptes d'interès.

— Salvador Cearós va presentar al Jutjat de guàrdia una denúncia per usura, contra un individu que li va deixar quinze mil pessetes per tres mesos i n'hi cobrà tres mil de rèdits.

— El Jutjat especial encarregat de la instrucció del sumarí contra els encartats en l'alçament feixista, instrueix una peça separada contra un alferes de la Guàrdia Nacional Republicana, amb motiu d'uns càrrecs que es dedueixen contra ell arran d'unes declaracions rebudes pel Jutjat esmentat.

Assenyalaments per a avui

AUDIÊNCIA TERRITORIAL

Sala primera. — Menor quantia: Josefa Riera contra Josep Santboià. — Major quantia: Antoni Ferrer contra Teresa Canals.

Sala segona. — Pobresa: Joan Vila contra l'advocat de l'Estat. — Menor quantia: Antoni Aleix i Moliner contra Jaume Paul Escofet. — Menor quantia: Joan Badia i Companys contra Pasqual Cellers. — Menor quantia: Frederic Font contra Magdalena Andreu. —Major quantia: Josep Ventura contra Francesc Vila i altres.

El dia a l'Ajuntament

VISITES A L'ALCALDE

L'alcalde, senyor Carles Pi i Sunyer, fou ahir complimentat per M. André Morizet, alcalde de Boulogne-Billancourt, senador de la Seine; M. Georges Ribes, secretari general del Comité Departamental del Front Popular de Perpinyà, i M. Jean Desceux, secretari del senador alcalde de Perpinyà, els quals anaven acompanyats de la senyoreta M. Dolors Bargalló.

LLUMS PER ALS CARRERS DE GRACIA

El conseller-delegat del districte vuitè ha reclamat del Servei d'Enllumenat que siguin complimentades amb caràcter urgent les següents mocions: collocar un llum al carrer d'Abdó Terrades, al tros comprès entre els carrers de Venus i Lluís Vives; collocar un llum al carrer de Pere Mártir, entre Travessera i Sant Domènec, davant del teatre Principal; arranjament de l'enllumenat dels carrers de Carolines i Santa Agueda; collocar enllumenat més potent al carrer de les Camèlies, entre Escorial i Sors; collocar un llum a la meitat del carrer de Joan Blanques, entre els carrers de Bruniquer i doctor Ramon i Cajal; collocar enllumenat a la carretera del Carmel, al tros comprès entre el barri dels periodistes i el Revolt de la Paella; collocar enllumenat més potent al carrer de Bailén, al tros comprès entre la Travessera i Còrsega; collocar enllumenat més potent al carrer del Penedès, tros comprès entre la placa d'En Rius i Taulet i el carrer de Martínez de la Rosa; renovar l'enllumenat posant-n'hi un altre de més potent al carrer de Torres.

Sis-cents infants aragonesos a la nostra ciutat

Ahir publicàrem una fotografia de l'arribada a la nostra ciutat de 600 infants procedents dels pobles del front d'Aragó. La Confederació Nacional del Treball es va fer càrrec dels esmentats infants per a procurar-los l'allotjament i assegurar-los que fossin especialment atesos.

Ahir al migdia estigueren al despatx del conseller de Cultura el director d'Assistència Social, Josep Irla, i els membres del Sindicat de Professions Liberals, Joan Puig i Elies i Joan Fàbregues, els quals van sortir amb els conseller a visitar els edificis que, per haver estat destinats, ja anteriorment, a Institucions o Colònies escolars, reunien totes les condicions exigibles.

Entre Barcelona i alguns edificis de Catalunya que havien estat ja habilitats per a Colònies, seran distribuïts, de seguida, aquests 600 infants que acullí Catalunya.

EXPOSICIONS D'ART

A PINACOTECA

PASSEIG DE GRACIA, 24

Marcs i gravats

EXPOSICIÓ D'AIGUAFORTS

CARNET DE TREBALL

Noticiari

Dues notes del Sindicat Obrer de la Premsa Diària (U. G. T.). — El Sindicat Obrer de la Premsa Diària (U. G. T.) comunica a tots els seus associats que a partir del dia 24 el seu estatge social resta instal·lat únicament al local del carrer del Carme, 36, principal. Les hores d'oficina seran de les cinc de la tarda a dos quarts de vuit del vespre. Tots els associats parats de Premsa diària són pregats de passar cada dia pel nou local, per tal de tenir-los al corrent de les vacants que es puguin produir.

Sindicat de Treballadors de les Empreses d'Aigua, Gas i Electricitat. — Es convoca tots els afiliats a l'Assemblea general extraordinària que tindrà lloc avui, dissabte, dia 26, a les quatre de la tarda, al local de l'Iris Park (València, 179), sota l'ordre del dia següent:

Nomenament de mesa de discussió; borsa de treball; aportació a la subscripció pro-milícies; retribució màxima a establir; elecció de Junta del Sindicat i orientació a seguir.

L'Associació de Funcionaris de la Generalitat (U. G. T.). — L'Associació de Funcionaris de la Generalitat de Catalunya (U. G. T.), prega a tots els funcionaris que vulguin proveir-se del corresponent carnet sindical, que se serveixin passar per la Secretaria de l'Associació qualsevol dia feiner de les quatre de la tarda a les vuit del vespre.

Assemblea de funcionaris municipals. —Per tal de constituir el Sindicat de Funcionaris Municipals de Catalunya (C. N. T.), es convoca tots els que acreditin l'esmentada condició de funcionaris, excepció feta dels companys de Barcelona, a l'Assemblea que tindrà lloc demà, diumenge, a les onze del matí, al Teatre Parthenon, Balmes, núm. 137.

Sindicat Únic del Transport, subsecció de Detallistes de Carbó Vegetal. — Per la present es convoca els companys a l'Assemblea que tindrà lloc demà, diumenge, a les nou del matí, al Teatre Espanyol, per tal de tractar d'assumptes de gran transcendència per a la col·lectivitat.

D'interès per als sastres. — Essent obligació dels patrons eixugar les despeses ocasionades per la confecció del Cens (patronal i obrer) i atendre els jornals treballats pels companys de la C. N. T. i de la U. G. T. encarregats de confeccionar-lo, i que tan activament l'estan portant a terme, tots els sastres de Barcelona resten obligats a contribuir al pagament dels dits havers amb la quantitat de 3 pessetes, que hauran de fer-se efectives en el termini de tres dies al local social de l'Associació Professional de Mestres Sastres "La Confiança", plaça de la República (entrada St. Honorat, 1).

A les aspirants a expenedores de pa. —El Comité Econòmic de la Indústria del Pa (C. E. I. P.) que porta a terme la socialització d'aquesta indústria a Barcelona, obre una llista d'aspirants a expenedores d'aquest article, sota els requisits seguents:

La sollicitud ha d'ésser presentada per escrit de la mateixa interessada fent constar l'edat, el domicili, el Sindicat a què pertany i ésser soltera.

Cal saber llegir, escriure i comptes, i tindran preferència les companyes vídues de milicians.

Les vídues que avui tenen una fleca no cal que ho sollicitin, puix que els serà reservada una plaça.

Les sollicitudes han d'ésser presentades per tot el dimarts, dia 29 del corrent, fins a les set del vespre, a l'estatge del C. E. I. P., carrer Nou de la Rambla, 42, pral.

Els porters de la U. G. T. — La Societat de Porters, Conserges i Similars de Barcelona (U. G. T.) posa a coneixement de tots els que es varen inscriure per a pertànyer als Comitès de barriada, que passin a partir del dilluns vinent, dia 28, a recollir les credencials corresponents.

Associació Obrera del Ram del Vestir, secció pelleteria (F. O. U. S.). — Sindicat de la Indústria de la Pell, secció pelleteria (U. G. T.)—Hom convoca els companys a l'Assemblea general extraordinària que tindrà lloc a la Germanor Barcelona, carrer de Carders, núm. 12, demà, diumenge, a les deu del matí, per tractar de l'ordre del dia següent:

Primer: Informe de la Junta; segon: nomenament de mesa de discussió; tercer: discussió i aprovació de bases; quart: nomenament de nova Junta; cinquè: precs i preguntes.

Als pintors del Partit Socialista Unificat. — Hom els convoca a la reunió tindrà lloc demà, diumenge, a les onze del matí, a la sindical del Comité del P. S. U., casa Carles Marx (Cercle Eqüestre), per tal de formar els quadros sindicals locals del P. S. U. dintre del Sindicat de Pintors.

Cens de Sastreria. — Vist el retard amb què alguns patrons i treballadors han vingut a aquesta oficina del Cens de Sastreria i a l'objecte de tenir el temps suficient per a realitzar l'acoblament lògic i just del personal per cada casa, s'ha acordat ajornar la data d'acudir als tallers, o sigui fins al dilluns, dia 5 d'octubre, essent aquesta pròrroga definitiva. Interessa que tothom s'assabenti d'aquesta nota, principalment tots els obrers del Ram de Sastreria. I que si en la dita data (5 d'octubre), algun patró no hagués fet esment del seu taller, ve obligat a pagar el setmanal dels obrers tal com marques les bases.

Conferència per a demà. — Demà, diumenge, a les onze del matí, se celebrarà al Teatre Romea, organitzada per la Cooperativa Espanyola de Cases Barates "Pablo Iglesias", una interessant conferència a càrrec del seu secretari general, Vicenç Hernández Rizo, sobre el tema: "El problema de la vivienda en estos momentos revolucionarios" (Rebaja de alquileres, vivienda propia y nuevas construcciones). L'acte serà presidit per Joan Comorera.

Aparells fotogràfics

Prismàtics, Binocles, Cinemes, Pel·lícules Pathé-Baby, Màquines. Fonògrafs de totes menes, Discos, etc., etc.

JOIES - BRILLANTS

FOT DE VERITABLE OCASIÓ COMPREM I CANVIEM

CASA BAGUÉS

Carrer de Sant Pau, 6 (prop de Rambles) - T. 14227 - Barcelona

EXTRAVIADA la llibreta núm. 324841 de Ricard Sabater Julià, contra la Caixa d'Estalvis i Mont de Pietat de Barcelona, s'expedirà duplicat de la reclamar-se dins de quinze dies.

Noticiari de les Milícies Antifeixistes

FERROCARRIL DE CREMALLERA DE MONISTROL A MONTSERRAT

A fi de donar facilitats als familiars dels milicians ferits residents a Montserrat, el Comité Obrer d'aquesta empresa ha acordat establir els seguents preus rebaixats, que regiran des del dia 27 de setembre:

Barcelona (Arc del Triomf) a Montserrat i tornada, 8'70 pessetes.

Barcelona (plaça d'Espanya) a Montserrat i tornada, 8'80 pessetes.

I de la resta de les estacions on hi ha servei combinat, regiran els preus per grups.

De Monistrol a Montserrat i tornada, 4'30 pessetes.

Aquests bitllets tindran una validesa de vuit dies.

Funicular del Torrent dels Avellaners (abans Sant Joan)

Anar i tornar, 2 pessetes.

En aquest funicular es concedeix passatge gratuit als milicians ferits i que estiguin hospitalitzats a l'Hospital de Convalescència de Montserrat.

Servei de trens

Cada dia els trens que surten de la plaça de Catalunya a les 8'30 (Nord) i a les 8'25 de la plaça d'Espanya. Tornada: Sortida de Montserrat, a les 15'50.

Els dissabtes s'enllaçarà amb el tren que surt de la plaça de Catalunya (Nord) a les 17'10.

Els diumenges també hi haurà combinació amb els trens que surten de la plaça de Catalunya (Nord) a les 6'10 i de la plaça d'Espanya a les 6. Per a la tornada hi haurà també un tren que sortirà de Montserrat a les 17'52.

EL SOU DELS FUNCIONARIS DE L'AJUNTAMENT QUE SON AL FRONT

Es prega als familiars dels milicians Salvador Estrada, Ciril Redondo, Manuel Montero, Josep Bruguetes i Ferran Mucaron que passin per la Tresoreria del nostre Sindicat, Jonqueres, 2, primer, de les quatre a les vuit de la tarda, on se'ls abonarà l'import dels seus havers com a empleats de l'Ajuntament corresponents al mes corrent, prèvia la presentació del carnet, rebut d'associat o qualsevol altre document que pugui constatar la seva personalitat. — El tresorer, A. Ballabriga.

SINDICAT UNIC DE FUNCIONARIS DE L'AJUNTAMENT

Avís important

A fi i efecte que puguin quedar exempts de pagar el dia d'haver a tots els milicians empleats de l'Ajuntament d'aquesta ciutat i que actualment es troben lluitant al front de combat contra el feixisme, es prega als seus familiars que se serveixin passar pel local del nostre Sindicat, Jonqueres, 2, primer, a fi de poder efectuar el seu degut control.

DEPARTAMENT DE GUERRA

UNA INFORMACIO DEL "DIA GRAFICO" SOBRE L'"ESCOLA MILITAR POPULAR DE GUERRA"

Hem llegit amb astoament la informació que fa referència a la constitució de "L'Escola Militar Popular de Guerra", que no té veresmblança en els noms que es donen com a autors d'aquesta creació.

Ningú no té dret a atribuir-se cap representació que no se li confiï, així com voler cobrir-se de glòries — en cas que n'hi haguessin—que corresponguin al conjunt total de les forces antifeixistes.

La creació de "L'Escola Militar Popular de Guerra" ha estat creada, orientada i dirigida pel Comité Central de les Milícies Antifeixistes de Catalunya. Es a aquest organisme a qui correspon informar de tot allò que es relaciona amb la susdita organització.

No hem volgut emprar un règim draconià, brutal, de censura per a la premsa, però havem d'advertir a tots els diaris que abans de publicar notícies de guerra, siguin de l'índole que siguin, han de meditar una mica, a fi de no perjudicar interessos comuns que representa la victòria total de les forces antifeixistes.

Comité Central de Milícies Antifeixistes de Catalunya.

Departament de Guerra. — J. García Oliver.

MILICIES ANTIFEIXISTES DE CATALUNYA

Concurs de cartells de propaganda

Son en gran nombre els oferiments de cartells de propaganda arribats a les nostres mans. Tots els millors artistes de Catalunya en el ram del cartell s'han ofert per ajudar amb les seves obres a aquesta campanya de col·laboració ciutadana; i, no cal dir, tots, sense excepció, de manera completament desinteressada.

Tenim originals bellíssims; però això ens imposa com mai un concurs entre els artistes de Catalunya, ja que d'altra manera ens veuríem en l'obligació d'editar-ne molts i encara deixaríem postergats noms i exemplars que no s'ho mereixen. Tampoc no creiem gaire noble deixar sense remuneració els artistes autors dels originals que s'editin. Tothom que treballa té dret a cobrar. L'artista és un obrer amb necessitats com qualsevol altre, i potser, en les actuals circumstàncies, menys defensat per a guanyar-se la vida. Es davant d'aquestes consideracions que hem cregut necessari anar a una exposició de cartells que es regirà per les seguents bases:

Primera. — Podran prendre part en aquest concurs tots els artistes residents a Catalunya, essent només condició indispensable estar afiliat a algun dels Sindicats de pintors o dibuixants que existeixen, C. N. T. o U. G. T.

Segona. — Els cartells han de representar l'exaltació de l'antifeixisme en totes les seves formes i demés s'indiquen com a suggeriments els temes seguents:

A) Per un poble lliure.

B) Per la victòria definitiva.

Aquests dos cartells portaran un peu amb la inscripció: Ajudeu les Milícies.

C) Ni un pam de terra per llaurar.

Ni una espiga per collir.

Són les municions de boca.

Tercera. — Tots els artistes concursants podran presentar tants cartells com temes.

Quarta. — Els cartells aniran fixats sobre bastidor i signats per llurs autors.

Cinquena. — La grandària dels cartells serà de 70 x 100, amb preferència de tres tintes i tenint en compte la possibilitat de la seva ampliació en editar-se.

Sisena. — Un Comitè especialment establert per valorar els treballs exposats determinarà la publicació dels cartells que a criteri seu ho mereixin, la qual cosa constituirà el premi, purament honorífic.

No obstant, la quantitat de 6.000 pessetes que cedeix el Comitè Central de Milícies Antifeixistes serà repartida per parts iguals entre els autors dels cartells que la Comissió delegada cregui millors. Tots els cartells premiats quedaran propietat del Comitè Central de les Milícies Antifeixistes, a fi de destinar-los a l'ús que es cregui convenient.

Setena. — El Jurat qualificador estarà compost de:

2 membres del Sindicat de Professions Liberals C. N. T.

2 membres del Sindicat de Pintors i Escultors, U. G. T.

2 membres del Sindicat de Dibuixants Professionals, U. G. T.

2 membres del Comitè Central de les Milícies Antifeixistes.

1 membre de la Conselleria de Cultura de la Generalitat de Catalunya.

Vuitena. — El termini de lliurament dels treballs serà fins al dia 4 d'octubre, de les quatre a les set de la tarda, al teatre Novetats, Galeries C. D. I. S., i l'exposició s'inaugurarà el dia 6 d'octubre, a les cinc de la tarda. Cinc dies després de l'obertura la Comissió dictaminadora donarà el seu veredicte.

Barcelona, 24 de setembre del 1936.

AL DISPENSARI DEL P. S. U. C. I LA U. G. T., HOM CURARA ELS FAMILIARS DELS MILICIANS

Pròxim a obrir les seves portes el Dispensari General de totes les malalties al servei de les famílies dels milicians del front i de la retaguarda inscrits al P. S. U. de C. i la U. G. T., el Comitè Central Sanitari (Secció Dispensaris) ha publicat el següent manifest:

"Familiars dels milicians que lluiten al front i a la retaguarda:

El milicià ha de confiar en els seus partits dirigents que conjuntament lluiten contra la bèstia criminal feixista, i d'acord amb les possibilitats del partit, tenir cura de la salut dels seus familiars.

Cal que sabeu que si en aquests dies d'allunyament obligatori i voluntari l'arrel de la malaltia volgués fer senyal en ells, els metges del partit tindran cura convenientment de llur salut.

La salut de la família! Heus ací la preocupació del milicià. Nosaltres diem que no tinguin ni un moment de pena per aquest fet, perquè els companys metges de retaguarda estan previnguts.

¡Milicià que ardorosament lluites al front!

Tingues la seguretat que el P. S. U. de C. i la U. G. T. tindran cura de la salut dels teus amb més fe i més ardor que en els temps de pau.

No cal la teva presència a la ciutat. Nosaltres tindrem cura de la salut de la teva família."

Aviat farem pública la data d'obertura del nostre Dispensari General al servei de tots els familiars dels milicians.

UNA CRIDA DEL COMITE MILITAR DEL PARTIT SOCIALISTA UNIFICAT DE CATALUNYA

Companys i companyes de la retaguarda: ¡Penseu en els germans del front!

L'hora present és hora de sacrificis i d'esforç.

Acostumeu-vos a suportar de bona gana les petites molèsties que crea la guerra.

No acapareu queviures! Ningú no té dret a endur-se'n a casa la seva part i la dels altres.

Primer que tot, guanyar la guerra!

Tots els nostres pensaments, tot el nostre esforç, han d'ésser per al front.

Que no manqui res als nostres combatents.

Demanem als camarades de la retaguarda que només tinguin una idea, que només tinguin un afany: ¡Guanyar la guerra!

UNA DISPOSICIO IMPORTANTISSIMA DEL SINDICAT OBRER D'AIGUES DE BARCELONA

S'unifica el preu, el qual es fixa a 40 cèntims el metre cúbic, i s'anulla el cànon per lloguer de comptador

Els llogaters només hauran de pagar el consum que ultrapassi del mínim fixat pels Reglaments, el qual ha d'anar a càrrec del propietari de la finca

El Sindicat Obrer de les Aigües de Barcelona, d'acord amb el Comité Obrer d'Incautació de la "Sociedad General de Aguas de Barcelona" i d'acord també amb la Junta del Sindicat Únic Regional de Llum i Força, Secció Aigües de Barcelona (C. N. T.), autoritzat pel vocal conseller de Serveis Públics del Consell d'Economia de Catalunya, posa a coneixement del públic el seguent:

Primer. — A partir de la indicació del mes corrent, tots els subministraments d'aigua per a ús i consum domèstic, tindran el mateix preu, sigui la que sigui la zona de població, preu o privilegi que haguessin disfrutat anteriorment.

Segon. — El preu únic per als subministraments de caràcter domèstic es fixa en 0'40 pessetes per metre cúbic, inclusiu els que fins ara pagaven únicament un cànon anual per ramal, per tractar-se d'aigua venuda a perpetuitat.

Tercer. — Tots els propietaris tenen l'obligació de subministrar gratuitament a cada un dels seus llogaters el mínim d'aigua fixat pels vigents Reglaments de Sanitat Municipal.

Quart. — El mínim fixat segons s'indica en l'anterior article, serà abonat pel propietari a les Empreses. El consum d'aigua que excedeixi de l'esmentat mínim, serà de compte del llogater i cobrat a aquest per l'Empresa subministradora.

Cinquè. — L'Empresa d'aigua no cobrarà cap quantitat pel lloguer del comptador. Els comptadors seran instal·lats pels propietaris de les cases, els quals podran adquirir-los lliurement al mercat.

LA JUSTICIA DEL POBLE

Tres ex-oficials del regiment de Badajoz i un altre del regiment de Montesa, jutjats pel Tribunal Popular, són condemnats a la pena capital

Ahir, a dos quarts d'onze del matí, es constituí novament a bord del vaixell "Uruguay" el tribunal que havia de fallar la causa, instruïda en peça separada, contra els ex-tinents del regiment d'infanteria de Badajoz Josep González Fleitas, Eduard Sanfeliu Muñoz, Artur Gotarrodona Castellanos, i l'ex-tinent del regiment de cavalleria de Montesa Josep Bonacasa Quintana, que se sublevaren contra la República.

Després de constituït el tribunal, es llegí l'apuntament, en el qual consta que abans del 10 de juliol existia un estat de sublevació latent entre la majoria d'oficials de l'exèrcit, i especialment entre els del regiment d'infanteria de Badajoz. Es refereix a la detenció del general Sarmiento. Després es diu que Gonzalo Sanfeliu i Gotarrodona sortiren de la caserna. Una companyia comandada per l'ex-capità Climent Alcaina, de la qual formava part Gotarrodona, sortí de la caserna de Pedralbes; per la Diagonal, els carrers d'Urgell i Corts Catalanes es dirigí a la plaça de Catalunya. Durant la ruta hostilitzaren les forces lleials. Es parapetaren a l'Hotel Colom, fins que es rendiren. En el tiroteig i agressió prengué part l'ex-tinent González. En el sumari no consta amb qui estava enquadrat.

L'ex-tinent Sanfeliu, amb destinació a Oviedo, s'incorporà voluntàriament a aquella força quan passava pel carrer de les Corts Catalanes, i va combatre contra les forces lleials a la plaça de Catalunya.

Quant a l'ex-tinent Josep Bonacasa, que pertanyia al regiment de cavalleria de Montesa, va sortir de la caserna del carrer de Tarragona amb un escuadró de metralladores, que comandava el sentenciat Lluís Gispert. Se situà a la plaça de la Universitat i féu foc contra les forces lleials i el poble, que defensaven la República. En va rendir a les tres de la tarda del dia 10, i fou conduït a la caserna de la guàrdia nacional republicana del carrer d'Auziàs March.

El fiscal considera que els processats estan comprosos en els articles 237 i 238 del Codi de Justícia Militar, pel delicte de rebellió.

Un cop llegit l'apuntament, el fiscal demanà que el judici es dividís en dues parts. La primera contra els tres processats del regiment de Badajoz. Quan aquesta acabés, aleshores es començaria de l'ex-tinent de Montesa Bonaga. Així s'acordà.

casa. Així s'acordà.

dona. Començà dient que estava de servei a la caserna la nit del 18 al 19 de juliol. No entrà a la cambra de banderes, on es digué que havien arrestat o detingut el general Sampedro i el coronel Espallargas. Es trobava al pati quan, per ordre superior, li fou ordenat que formés dues companyies. Una, sortí comandada per l'ex-capità Alcaide. L'altra, comandada per l'ex-capità Ruiz. Ell anà amb la primera. Així li fou ordenat.

Digué que a la caserna regnava un desgavell molt gros, i que ningú no s'entenia. Va dir que passà amb la companyia pels carrers d'Urgell, Corts Catalanes, i per la placa de la Universitat. En arribar a la placa de Catalunya veié la columna del capità Ruiz davant la Telefònica.

Digué que no comandava forces i que suposà que sortia a defensar la República i mantenir l'ordre públic. No va fer foc ni ordenà que se'n fes contra les forces lleials.

Anà al Casino Militar per fer preparar el rancho per a les tropes.

L'ex-tinent González digué que vivia en un pavelló de la caserna. Per aquest motiu, l'ex-capità López Belda li digué que havia de sortir amb urgència al carrer. Com que feia poc temps que era a Barcelona, no coneixia gairebé els altres oficials. Va sortir de la caserna i arribà a la placa de Catalunya. No va prendre part en el tiroteig, malgrat que es trobava al costat de Ruiz.

El fiscal li preguntà si recordava per quins carrers va passar. La contestà que era molt amic de Galàn i de García Hernández, amb els quals havia conspirat.

Cada vegada que el processat els retreia, s'alçava i es quadrava militarment.

L'ex-tinent Sanfeliu declarà que estava destinat a Oviedo. Li agradava, però, viure a Barcelona, on tenia instal·lat el pis. Esperava que el destinessin a Barcelona o al Marroc.

Digué que el matí del dia 10 es trobava a casa seva, al carrer de Balmes, cantonada amb Diputació. Va sentir trets, i es vestí. En ésser al carrer trobà una companyia del regiment de Badajoz, i s'hi va incorporar.

Es proposava arribar fins a la prefectura de policia. No hi pogué arribar perquè es trobà sitiat a conseqüència del tiroteig. Estigué a l'Hotel Colom. Presenciá el tiroteig, però no va intervenir-hi.

Acabà la seva declaració dient que és i ha estat sempre un bon republicà.

A continuació es començà la prova testifical. Compareguè Antoni Escandell, el qual digué que va veure l'ex-tinent Sanfeliu a la placa de Catalunya. No veié que disparés. Parlava amb uns caps de l'ex-guàrdia civil.

Antoni Tormo assegurà que González es trobava a la placa de Catalunya. El coronel del regiment de Badajoz, senyor Espallargas, confirmà que González vivia en un pavelló de la caserna. Digué que els oficials i els soldats del regiment no coneixien els propòsits dels altres caps. A la una se suspengué la vista per tal que el fiscal modifiqués les conclusions.

Al cap d'una estona es reprengué la vista. El fiscal va llegir les conclusions definitives. Segons aquestes, Gotarrodona va sortir de la caserna comandant una bateria i féu foc contra les forces lleials González va sortir, i si bé no tenia comandament, un cop fou a la placa de Catalunya va prendre el d'una secció i ordenà que es fes foc contra les forces lleials i contra el poble. Sanfeliu, que tampoc no tenia comandament, s'incorporà a una companyia, i a la placa de Catalunya va fer foc i va ordenar que se'n fes.

Considera comprosos els processats en els articles 237 i 238 del Codi de Justícia Militar, paràgrafs primer i segon, respectivament.

Les defenses demanaren l'absolució.

El president concedí la paraula al fiscal, senyor Chorro, el qual, en el seu informe, féu remarcar que els processats foren els protagonistes de tot el que va succeir a la placa de Catalunya el matí del 19 de juliol. Afegí que tots eren amics dels altres sentenciats, i que estaven comprosos, igualment que els altres, en la sublevació militar. Acabà demanant que es dictés un veredicte d'acord amb les seves conclusions.

Els defensors asseguraren que els seus representats no tenien comandament, i que com que eren tinents, no tenien contacte de cap mena amb els caps. Feren remarcar que el coronel Espallargas havia declarat que els processats no estaven assabentats dels plans dels caps. Demanaren un veredicte absolutori.

El president pregunta als processats si volen allegar alguna cosa.

El processat ex-tinent Gotarrodona digué que només era un mer agent executor, que va complir ordres.

El processat González digué que estava conforme amb el que havia dit el seu defensor.

Sanfeliu digué que no era veritat que hagués parlat amb els oficials de la plaça de Catalunya, com havia dit un testimoni, i que no es va moure de l'Hotel Colom.

El Jurat es retirà a deliberar a dos quarts de cinc de la tarda i després dictà veredicte d'acord amb la petició fiscal, això és, considerant els processats autors d'un delicte de rebellió amb comandament.

El president ordenà als processats que es retiressin, i el fiscal, en vista del veredicte, demanà que s'imposés als processats la pena de mort, amb la indemnització per a cadascun de cent mil pessetes.

El Tribunal de Dret accedí a la pena sollicitada pel fiscal.

El Jurat, en la confessació acostumada, digué que no calia li revisió per nou Jurat i que tampoc no s'ha de commutar la pena per la immediata inferior.

* * *

A les cinc de la tarda començà l'altre judici contra l'ex-tinent del regiment de cavalleria de Montesa Josep Gonzaga Quintana.

L'apuntament és el que es llegí en el judici anterior.

Es procedí a l'interrogatori del processat, el qual manifestà que sortí de la caserna comandant una bateria pertanyent a una de les seccions que estaven sota el comandament del capità Gispert. Afegí que per bé que tenia comandament no podia donar ordres, ja que aquestes havien d'emanar directament del capità, que era qui les podia donar.

Explicà que havia sortit de la caserna a les quatre de la matinada i que acampà a la plaça de la Universitat, on un capità distribuí la força en la forma ja coneguda, i que li correspongué la bateria situada al carrer de les Corts Catalanes, entre els carrers d'Aribau i Muntaner. Estigué dintre l'edifici de la Universitat per necessitats urgents i acabà dient que no va ordenar fer foc, entre altres raons, perquè no tenia comandament.

A continuació declararen els testimonis proposats pel fiscal, i la defensa sollicità que compareguès J. Batlló Vidal-Ribes. Aquest, que és sergent de complement i es trobava a la plaça de la Universitat, confirmà que el processat estava en la seva bateria i al lloc on havia declarat.

Un altre testimoni és Lleó Luengo, secretari particular del Comissari General d'Ordre Públic. Digué aquest testimoni que era company de pensió del processat i que sempre es manifestà amb un gran esperit democràtic i adlete al règim.

Declarà després un comandant anomenat Joan García Margallo, el qual donà bons informes del processat.

El fiscal presentà les seves conclusions definitives, segons les quals considera el processat com a autor d'un delicte de rebellió amb comandament de forces i queestà comprès en els articles 237 i 238 del Codi Militar (pena de mort).

El defensor presentà les seves considerant innocent el seu defensat.

El fiscal pronuncià el seu informe en el qual posà d'emanifest que l'ex-capità Gibert de la Cuesta tenia el comandament, però de la secció de la bateria n'estava encarregat el processat.

Digué que el processat ordenà fer foc i causà baixes a les forces lleials.

Acabà sollicitant un veredicte de culpabilitat.

El defensor pronuncià el seu informe fent referència al començament de l'apuntament en què es diu que estava compromesa una part de la guarnició de Barcelona, però no cita el seu defensat.

Estudià totes les declaracions del sumari i acabà sollicitant un veredicte d'inculpabilitat.

A instàncies del president, parlà el processat, el qual repetí que no va disparar ni va ordenar que es disparés, tota vegada que allí no hi havia enemic, i que l'agressió a les forces de l'exèrcit partí del carrer de Pelayo.

El Jurat es retirà a deliberar, i al cap de cinc minuts dictaminà un veredicte d'acord amb el fiscal, això és, considerant el processat com a autor d'un delicte de rebellió amb comandament de forces.

Després de retirar-se al processat

EL PLE "REGIONAL" DE LA C. N. T.

Interessants debats sobre l'aplicació del col·lectivisme i la viabilitat de la implantació del salari únic

Les sessions de dijous

Dijous al matí es va celebrar al teatre Olympia el Ple Regional de Sindicats que la C. N. T. va determinar celebrar davant la necessitat imperiosa d'ocupar-se seriosament de la situació econòmica de Catalunya.

Molt abans de l'hora anunciada hi havia estacionats davant del teatre on se celebrava l'acte gran nombre de delegats. Aquests ocuparen les cadires del pati, i darrera es collocà el públic que tenia invitacions per a assistir a l'acte. No cal dir que aquest va tenir una enorme importància. La C. N. T., una vegada més, va posar de manifest la capacitat que té per organitzar actes d'aquesta naturalesa.

La presència de tants delegats demostrava a bastament la potencialitat de l'organització obrera més forta d'Espanya.

A dos quarts de dotze obrí l'acte el camarada Marià R. Vàzquez, el qual diu que després del darrer Congrés de camperols calia celebrar un Ple de Sindicats.

L'acte que estem celebrant té un caràcter de reconstrucció econòmica. Les normes que anem a establir, no solament les han d'aprovar els Sindicats de Barcelona, sinó els de tot Catalunya. Per això han convocat aquest Ple.

Seguidament es procedeix a la constitució de la mesa de discussió.

El delegat de l'Hospitalet és nomenat president, i secretaris els delegats de Transports de Barcelona, el d'Espectacles Públics i el del Vidre.

Una vegada constituïda la mesa, el camarada Xena, que la presideix, diu:

—En obrir la sessió d'aquest Ple he de fer remarcar la importància que tindrà per a l'economia regional. Les normes aprovades podran servir també per a les regions de l'Estat, i àdhuc per a altres països.

He de pregar als assembleistes que posin un gran interès en la discussió de tots els assumptes que es posin a debat. Cal tenir en compte la gran transcendència que tindran els acords que es prenguin, i, per tant, cal discutir amb una gran serietat.

La Presidència diu que en l'ordre del dia figuren els assumptes següents:

1. — Nomenament de mesa de discussió.
2. — Revisió de credencials.
3. — Informe del Comitè Regional.
4. — Forma d'efectuar el col·lectivisme.
5. — ¿Es viable la implantació del salari únic?
6. — Assumptes generals.

Seguidament proposa que sigui nomenada la Comissió que ha de revisar les credencials.

Es elegida aquesta Comissió. Són llegides les credencials dels delegats que assisteixen al Ple. La lectura dura llarga estona.

La presidència anuncia a l'Assemblea que els parlarà el representant del Sindicat de l'Alimentació. Aquest diu que en aquest moments és difícil trobar allotjament i que la Comissió s'ha preocupat d'aquest assumpte. Per a tots els delegats hi haurà lloc preparat. Un representant de la Comissió de Control diu que tenen preparat allotjament per a sis-cents camarades.

S'acorda suspendre la sessió fins a dos quarts de quatre de la tarda.

El president proposa que sigui nomenada la mesa de discussió per a la sessió de la tarda.

S'acorda que la mesa de discussió sigui la mateixa que ha presidit la sessió del matí.

A la una de la tarda s'aixeca la sessió.

SESSIO DE LA TARDA

A un quart de cinc comença la sessió. La Presidència llegeix algunes credencials que s'han rebut a la tarda.

Comença l'informe del Comitè Regional. El camarada Marià Vàzquez diu que tots els camarades han de portar solucions perquè la tasca del Comitè sigui més fructífera. Per haver estat acordada la col·lectivització de les grans indústries, cal estudiar detingudament aquest afer, car hi ha algunes indústries que és preferible que no siguin col·lectives perquè no tenen cap interès. Això ha determinat que el Consell d'Economia es decidís a fer un estudi de les indústries que es poden col·lectivitzar. Es un malentès creure que tots els guanys han d'ésser exclusivament dels obrers. Hem d'anar en compte a no fer coses que poden perjudicar el treball. Cal preguntar als representants de Catalunya quin resultat han donat les fàbriques que han estat col·lectivitzades. Hem de posar-nos d'acord — acaba dient — per a fer el que calgui.

A seguit la presidència diu que, abans de començar el seu informe el camarada Fàbregues, llegirà un document d'Amposta, en el qual demanen obrers.

INFORME DEL DELEGAT AL CONSELL D'ECONOMIA

El delegat d'Economia comença dient que caldrà ésser una mica extens, perquè són molt greus els problemes de caràcter econòmic.

Tinc interès a fer remarcar que el Consell d'Economia és un producte de la revolució.

Ens trobem en uns moments de reconstrucció. El nostre gest ha desvetllat un gran interès pertot arreu. Tothom espera saber com estructurarem nosaltres el treball. A la resta d'Espanya tenen els ulls fits en nosaltres. A l'estranger també s'interessen per la nostra tasca, perquè el nostre moviment ha tingut una gran expansió. Aquest interès demostra que hem de donar una gran autoritat al Consell d'Economia, que es proposa estructurar el nou edifici de Catalunya.

Hem de tenir present que el nostre país es troba totalment lligat amb l'economia del món. Totes les economies del món estan lligades.

Si es produeix un fet de caràcter econòmic al Japó repercutirà a tot el món.

Hi ha una sèrie de lleis econòmiques que regulen la vida dels pobles. Hi ha, naturalment, la manera de burlar aquestes lleis.

Quan es va crear el Consell d'Economia es va establir una pugna molt forta entre els representants de les diverses organitzacions sindicals. Després d'una discussió vam demostrar que els homes de la C. N. T. no podiem col·laborar en una nacionalització. Nosaltres som partidaris del col·lectivisme. L'estructuració que nosaltres volem donar és la sindical.

L'orador explica les manifestacions que va fer al Comitè d'Economia per a defensar les doctrines de la C. N. T.

Referint-se al problema de l'atur forçós, diu que es produïa un conflicte de difícil solució degut a la pèrdua de la majoria dels mercats d'Espanya. En aquests moments que la guerra ens obliga a paralitzar algunes indústries i a crear-ne d'altres, hem d'estudiar detingudament aquesta qüestió. No és tan fàcil com sembla la conquesta de nous mercats per a col·locar els articles que no tenen sortida a Espanya.

La nostra tasca no hauria reeixit si no haguéssim tingut facilitats per a col·locar milers d'obrers. A Catalunya hi ha un gran nombre de rigueses en estat potencial. A Espanya hi ha, també, moltes terres que poden produir molt. Hi ha una infinitat de productes que ben encarrilats faran un gran bé al nostre poble. Hi ha una sèrie de problemes que tenen una base fonamental.

La revalorització dels productes del camp ha estat una de les primeres preocupacions del Consell d'Economia. Cal evitar l'explotació de la gent del camp.

La revalorització dels productes del camp té com a finalitat l'emancipació dels camperols.

Sense elevar el nivell de vida del pagès no seria possible augmentar la producció.

La base fonamental d'aquesta transformació és el crèdit. Quan s'acabi la guerra cal anar a la conquesta del crèdit. Sense aquest factor no es pot anar a la revalorització dels productes del camp.

L'orador passa a fer coneixer les orientacions del Consell d'Economia. Ens trobem en aquests moments en una situació ambigua. Les normes burgeses han d'ésser substituïdes per un altre sistema. La realitat, però, s'imposa. Hem d'aprofitar-nos de totes les coses que són aprofitables. Quan arribi el dia de la pau podrem establir un altre pla.

Hem de matar de mica en mica l'esperit de molta gent. Hi ha obrers que s'apoderen d'una fàbrica amb el desig de posseir, tal com ho feien els burgesos. Si anem contra la burgesia no hem de crear nous burgesos.

Hi ha individus que creuen que tots els beneficis han d'ésser seus. El benefici extraordinari ha d'anar a la col·lectivitat. Treballem a profit de tothom.

Més tard veurem que la col·lectivització pura és la millor.

La tercera etapa és de consolidació. Caldrà consolidar tot el que haurem fet i estructurat.

Vull parlar-vos de les relacions de Madrid amb la C. N. T. Aquesta s'ha col·locat en un pla noble i enlairat per a vèncer el feixisme.

Des de Madrid no s'ha vist amb bons ulls el que ha fet Catalunya; perquè ens hem avançat. Ha establert una pugna entre ells i nosaltres. Degut a l'actitud de Madrid, ens hem vist abocats en problemes molt greus.

El Govern de la Generalitat havia reclamat a Madrid diversos milions per anar a l'adquisició de matèries primes. Malgrat els nostres clams, el Govern que presidia Giral es va negar en absolut a ajudar-nos. La comissió que va anar a Madrid va plantejar el problema d'una manera totalitària. Digué, la comissió, que els milions que demanàvem no solucionarien el problema. Voliem tot crèdit de vuit-cents milions de pessetes, a canvi de valors dipositats a la Banca.

Demanàvem que el Centre de Contractació de Moneda fos convertit en un organisme autònom. No hem de pagar els pecats de Madrid.

Espanya es troba en una situació avantatjosa. Si el Govern acceptés les nostres proposicions, quedarien resolts els nostres problemes.

La llibertat d'acció i de contractació és molt important. Des de Madrid poden aturar la nostra vida econòmica.

La garantia de circulació de bitllets es troba a Madrid. Els generals feixistes, si volen apoderar-se d'aquella capital és per l'or que el Govern no vol posar en circulació.

El Govern de Madrid no va voler concedir a Catalunya l'or que demanàvem. En la darrera visita que ha realitzat el conseller de Finances, ha aconseguit la concessió d'alguns milions.

Ara m'assabento que el Govern envia or a altres regions. ¿Per què no n'envia a Catalunya, que és on s'ha lluitat amb més braó contra el feixisme?

Ens trobem també que a Catalunya es produeix un fenomen estrany. Hi havia una infinitat d'indústries que no funcionaven, i ara funcionen. En algunes fàbriques únicament es treballa tres dies, i els obrers cobren tota la setmana. Això es pot fer en uns moments revolucionaris, però penseu el perjudici que representa que els obrers que cobren no produeixin. Abans de la revolució podiem ensorrar el capitalisme amb aquests procediments, però ara, no, perquè anem contra els nostres propis interessos.

Per a sostenir les conquestes de la revolució cal que renunciem als nostres egoismes personals. La nostra satisfacció és d'haver complert el nostre deure. Hem de treballar també pels homes que vindran.

Una escriptora revolucionària em deia que a Catalunya s'ha destruït únicament allò que s'ha pogut reconstruir.

Els únics homes que tenim una orientació i que sabem on anem som els de la C. N. T.

Abans d'acabar us he de fer remarcar que el Comitè d'Economia no pot actuar per culpa del Govern de Madrid.

Treballem tots ben units per a estructurar una nova Espanya.

Un cop acabat l'informe, diu el president que l'Assemblea pot començar la discussió del quart tema, que és: Forma d'efectuar la col·lectivització.

S'obre la discussió i els assembleistes que demanen la paraula es van col·locant davant del micròfon, perquè la sala no reuneix condicions acústiques.

El delegat de Vilanova demana que sigui conreada la terra i que es doni importància a la ramaderia.

El delegat de Sant Feliu de Guixols posa de manifest diversos suggeriments dels camperols d'aquella contrada.

Demanen també per parlar els delegats dels Sindicats dels Serveis Públics, el d'Eivissa, Ascó, Fabril de Barcelona, Vilanova, oficis diversos de Palafrugell, Federació local de Vilanova, Federació de Reus, Baix Llobregat, oficis diversos d'Arnes, Mercantil de Barcelona, Bellmun del Priorat i Fabril de Badalona.

Seguidament el president pregunta a l'Assemblea si creu que amb els delegats que ja han parlat n'hi ha prou perquè es nomeni la ponència que ha de redactar els acords sobre la col·lectivització. Així s'acorda. Es passa a nomenar la ponència. Aquesta queda integrada per un representant del Sindicat de camperols de Reus, de Llum i Força, Transports, Ferroviaris de Vilanova, Sanitat, Tèxtil, Sindicats del Baix Llobregat i el representant del Consell d'Economia.

El president pregunta quan s'ha de celebrar la pròxima sessió, i s'acorda que se celebri avui al matí, perquè la ponència tingui temps de recollir les manifestacions que han fet els assembleistes sobre les diverses formes de col·lectivització.

Es passa a nomenar la mesa de discussió que haurà de presidir la sessió d'avui.

Accepta la presidència el representant dels Ferroviaris de Vilanova.

A tres quarts de nou s'aixeca la sessió.

Les sessions d'ahir

LA COL·LECTIVITZACIO

A les nou del matí s'obre la sessió. Es procedeix a la lectura de l'acta anterior, que és aprovada, amb petits aclariments d'alguns delegats, determinant-se que es presentin les esmenes per escrit per a incloure-les en l'acta.

A continuació, la Ponència nomenada per dictaminar sobre el quart punt de l'ordre del dia dóna lectura al dictamen emès, que és el següent:

Dictamen que presenta la Ponència nomenada pel Congrés Regional de Sindicats amb el fi d'estudiar les normes a seguir per dur a terme la col·lectivització en les diverses activitats econòmiques a Catalunya.

Pel que fa referència a la col·lectivització al camp, aquesta Ponència considera que han d'ésser acceptats totalment els acords recaiguts en el darrer Congrés de Camperols, i en el qual acord s'entengué que calia anar a la col·lectivització de la terra, respectant-se aquelles porcions que pertanyin a pagesos que puguin treballar-les directament.

I en allò que fa referència als qui posseeixen terres arrendades que poden també treballar-se per ells mateixos, es considera que cal respectar-les, desaparegueixen, no obstant, com a arrendataris, sense satisfer canon de cap mena, però amb l'obligació d'incorporar-se a la col·lectivització quan ho cregui oportú el Sindicat.

Aquesta ponència entén que en allò que afecta les activitats industrials cal anar a la col·lectivització integral de totes les empreses, si bé aquella col·lectivització s'haurà de realitzar d'una manera gradual i progressiva, tenint en compte que les circumstàncies d'ordre intern i extern exigeixen que la col·lectivització en la indústria es realitzi d'acord amb aquestes directrius.

Referent a la Banca, hom creu que, considerant que no existeix a Catalunya una veritable Banca Nacional, s'ha d'acceptar el punt de vista del Consell d'Economia de Catalunya, és a dir, que de moment s'ha de limitar a una intervenció per mitjà de Comitès de control obrer en els negocis bancaris, fins arribar, quan les circumstàncies ho permetin, a la seva total nacionalització.

I referent a la col·lectivització en el comerç, es considera que és procedent establir la col·lectivització d'una manera integral en els establiments de distribució, tenint en compte també que aquestes realitzacions es portaran a terme d'una manera gradual i progressiva i d'acord amb les possibilitats de cada moment.

Considerant que la col·lectivització de la producció i el comerç de distribució ha d'actuar en únic i exclusiu interès de la col·lectivització en el seu aspecte totalitari i no individual, i que és indispensable que la coordinació de totes les activitats del país es compensin mútuament, aquesta ponència creu que els beneficis que reportin les empreses, un cop cobert l'import dels salaris i despeses de sostenliment de la susdita empresa, han d'anar a para al fons comú administrat pel Consell d'Economia i diversos delegats.

Obert el debat sobre el contingut del dictamen, fa ús de la paraula la delegació del Sindicat d'Alimentació de Vilanova i la Geltrú, que diu que la Banca ha de passar a poder del C. d'Economia. La nostra riqueza—afegeix—ha d'ésser el fruit directe del nostre treball.

El Sindicat Unic d'Ascó insisteix en les seves manifestacions d'ahir sobre la fundació de Cooperatives de consum i producció per tal de facilitar l'intercanvi. S'estén en consideracions en pro de la seva tesi.

La delegació del Baix Llobregat intervé per tal d'enfocar el debat.

Federació Local de Vilanova i la Geltrú manifesta que està conforme amb la primera part del dictamen, però s'oposa a la nacionalització de la Banca en comptes de col·lectivitzar-la com proposa aquesta Delegació.

La Ponència aclareix i diu que la Ponència s'ha orientat per a emetre dictamen en les premisses assenyalades pel delegat en el Consell d'Econmia.

Construcció de Badalona diu que ells ja tenen realitzada la col·lectivització de la seva indústria, però que es troben amb alguns obstacles d'ordre monetari. Creuen que si s'establís una moneda de circulació per l'interior de Catalunya, aquests obstacles quedarien resolts. Deixant la moneda actual per a les operacions a l'exterior.

Avui — continua — tothom menja, i és just que tothom produeixi també. Fa algunes consideracions que remet al Consell d'Economia.

Ponència i Art Fabril de Barcelona fa alguns aclariments.

Federació Local de Tortosa comença preguntant si aquest Ple té potestat per rectificar els acords presos en el Congrés Regional de Sindicats Camperols.

Continua dient la Delegació de Tortosa que ells creuen que l'agricultura s'hauria de col·lectivitzar en la seva totalitat. Diu que fa molt de temps que anem amb mixes times i que cal sortir d'aquesta situació. Es pronuncia per la creació de Cooperatives locals i comarcals i la creació d'un carnet familiar de consum.

Sindicat Unic de Rubí impugna també el dictamen, per entendre que s'ha d'anar a la immediata col·lectivització de les grans indústries i d'una manera gradual de les petites, a fi d'encaixar-les amb la gran producció.

Productes Químics de Badalona, diu que en alguns dels apartats del dictamen està d'acord, però no en els altres. En el dictamen fa falta concretar allò referent a les empreses de capital estranger. Es—diu—una qüestió difícil en la qual s'ha d'extremar la discreció.

El Sindicat de Transports de Tarragona es mostra en complet desacord amb el dictamen de la ponència, i declara que a la seva localitat la indústria del transport ja està col·lectivitzada i creu que els companys d'altres localitats i d'altres indústries poden fer el mateix. Exposa el criteri terminant que no s'ha de témer l'estranger, car si no no es farà res.

El delegat de Vilanova entén que la col·lectivització queda reflectida en el dictamen i que solament es tracta de saber si es pot fer de seguida o s'ha d'anar efectuant a poc a poc.

Cerdanyola-Ripollet entén que cal anar a la col·lectivització de la Banca, i, àdhuc, a la seva incautació.

El Sindicat Fabril de Barcelona impugna la ponència, car entén que no s'hi expressa com es procedirà a la col·lectivització i que no interpreta els sentiments del ple. Declara que la Banca no està a poder dels treballadors ni a Barcelona ni a Madrid, i que no s'ha de fer res en aquest aspecte per les possibles complicacions d'ordre internacional.

Amposta creu que cal reunir nova ment la ponència per tal de recollir els suggeriments del ple.

El delegat dels Sindicats del Baix Llobregat fa ús de la paraula per tal d'observar que fins ara no s'han fet veritables impugnacions de la ponència, i declara que aquesta deixa la porta oberta a la col·lectivització total allí on sigui possible. Es refereix a la proposició feta per la C. N. T. al Govern de Madrid, en el sentit que es crei un Consell Nacional de Defensa, i manifesta que si no s'accepta quedarà declarada la guerra entre la C. N. T. i el Govern nacional que encara existeix.

Per tant — afegeix — hi ha acords que solament es poden prendre en el sentit que són una porta oberta a determinades possibilitats i que no es poden posar en pràctica fins que s'aclareixi l'ambient nacional.

Intervenen en la discussió alguns altres delegats, i per fi, feta l'oportuna pregunta per la presidència, s'aprova per aclamació.

DEBAT SOBRE LA IMPLANTACIO DEL SALARI UNIC

Fan ús de la paraula diversos delegats.

El delegat del Baix Llobregat es dirigeix de nou al Ple per tal d'exposar que la unificació de salaris és una necessitat immediata, però que llur adopció no vol dir que dintre poc no hagi de fer-se el mateix que han efectuat els camperols d'Ascó, on ha quedat suprimit totalment el salari. S'estén en arguments propicis a la implantació del salari únic. Un d'ells és que es paga, aproximadament, mig milió de pessetes als companys milicians que es troben al front. Això — diu — és una cosa molt seriosa, que només es podria determinar mitjançant una reglamentació dels salaris. Manifesta que a moltes comarques els camperols cobren salaris molt escassos, mentre que alguns companys que treballen en les indústries ja col·lectivitzades de Barcelona tenen sous molt elevats. Manifesta també que la reglamentació dels salaris està lligada intimament al problema de la reglamentació dels preus a tot Catalunya.

El delegat de Vic formula una denúncia referent als treballs agrícoles de la seva localitat, i el company Vàzquez intervé per tal de dir que cal que els acords i orientacions de la C. N. T. siguin respectats costi el que costi a fi d'inspirar la necessària confiança a les classes productores camperoles.

A continuació s'acorda el nomenament d'una ponència que dictamini sobre l'extrem que es discuteix, i després d'alguna discussió es procedeix al nomenament de la presidència que ha d'endegar els debats d'aquesta tarda, i s'aixeca la sessió després de la una, per tal de continuar-la a les tres.

SESSIO DE LA TARDA

A les quatre de la tarda es va reprendre la sessió sobre el mateix tema, o sigui sobre la unificació de salaris.

Fan ús de la paraula diversos delegats, que es mostren partidaris de la unificació de salaris. El delegat de Premià de Mar diu que mentre es parla d'això cal mirar d'incrementar el treball al camp. El Sindicat Mercantil es declara enemic de la unificació. El delegat de Rubí accepta la unificació, però remarca que cal fer-la per famílies. Arts Gràfiques combat el salari únic, i recorda la diferència de psicologia entre els obrers del camp i els de la ciutat. El delegat d'Ascó es mostra partidari de l'abolició del salari per tal de combatre d'aquesta manera l'atur forçós. El Sindicat de l'Automòbil considera que el que cal és anar a la reducció dels jornals per a anar, un cop acabada la guerra, a la unificació dels salaris. Transports de Tarragona és partidari de la unificació de salaris i de la regulació dels preus.

Es llegeix una proposició del Sindicat Unic de Sanitat sollicitant que sigui destituït fulminantment l'actual Consell Sanitari de les Milícies davant de les estafes conseqües per alguns comerciants en tracte amb l'esmentat Consell.

Després de diverses intervencions motivades per aquesta proposició s'acorda nomenar una Comissió investigadora perquè actui plenament. Aquesta Comissió es compondrà de delegats del Sindicat de Sanitat i de delegats del Sindicat Mercantil.

Es pren en consideració una proposició del Sindicat de Productes Químics perquè no es reconegui com a organització sindical el C. A. D. C. I.

Es llegeix una proposició, que és presa en consideració, del Sindicat de Mataró, en la qual es demana que es crei un impost de guerra sobre els salaris, per tal d'evitar les recaptes que ara molts fan per llur compte.

El Sindicat de Serveis Públics presenta una proposició, que és acceptada, que diu que sigui destruïda la Presó de Barcelona i que als seus terrenys es construeixin escoles.

A dos quarts de vuit aproximadament es va acabar la sessió de la tarda. Abans s'elegí la mesa per a la sessió de la nit. Fou la següent: Llum i Força de Catalunya, presidència. Federació Local de Salt, secretaria.

SESSIO DE LA NIT

A dos quarts tocats d'onze comença la sessió.

Comença tornant-se a llegir la proposició de Mataró, que tanca la sessió de la tarda i que es refereix a la creació d'un impost extraordinari de guerra sobre els salaris.

El delegat de Badalona no és partidari de l'impost, perquè pesa d'una manera clara sobre el treballador. Aquest acord no es pot prendre d'una manera general. S'han de tenir en compte les possibilitats de cada localitat. El que cal fer és moralitzar les subscripcions.

Mercantil de Barcelona és contrari a l'impost.

Transport de Barcelona diu que cal treure els diners dels burgesos que encara queden, dels diputats que cobren dieta i de la banca privada. Quan s'acabin els cabals obtinguts per aquest mitjà aleshores els treballadors sabran el que han de fer. Si es fes ara l'impost només gravaria sobre la C. N. T.

Productes Químics de Badalona proposa que l'impost gravi sobre les indústries i els comerços.

Arts Gràfiques de Barcelona està d'acord amb la proposició de Mataró, i proposa el que ells ja practiquen des de fa setmanes, és a dir, un impost d'un cinc per cent sobre els jornals superiors a trenta-sis pessetes setmanals.

Mataró amplia la proposició, explicant el seu abast. Diu que l'Impost l'ha de pagar tothom, àdhuc els milicians que tenen un sou assignat. Aclareix també que la seva proposició és perquè el Consell d'Economia, d'acord amb la C. N. T., creï aquest impost.

Se suspèn la discussió d'aquesta proposició, i la Presidència cedeix la paraula a la ponència nomenada per dictaminar sobre la regulació del salari de Catalunya.

El delegat del Baix Llobregat llegeix. Diu així:

Causes que motiven aquesta Ponència.

Aquests últims dies ha quedat demostrada la impossibilitat que l'Economia Catalana pugui continuar seguint com ara, pagant l'import dels salaris, als familiars dels companys que estan lluitant al front.

Una bona part de la pagesia catalana es troba sense mitjans econòmics per a cobrar un salari que li permeti adquirir els articles alimentaris necessaris per a viure.

En moltes de les col·lectivitzacions realitzades, han trobat els treballadors un capital que els ha permès cobrar llurs respectius salaris, i àdhuc augmentar-los de manera tal que està en una desproporció considerable amb la resta dels salaris de Catalunya.

Sigui per l'escassesa de queviures a sia motivat per l'esperit egoista dels comerciants, el preu dels articles de consum han augmentat en una proporció notable des que començà la lluita contra el feixisme.

Existeixen també col·lectivitzacions realitzades i altres en pla de realització, tant de la indústria com del camp, que no tenen un capital que els permeti cobrar un salari suficient.

Cal tenir en compte que existeix un percentatge molt crescut de gent parasitària que viuen i consumeixen sense produir. Assenyalem en darrer lloc el perill que existeix, de continuar com fins ara, que s'esgoti el capital en aquelles indústries o camps que han vingut treballant, i que impossibilitarà, en conseqüència, que es pugui seguir pagant salaris i adquirir matèries primes, mentre per altra banda les indústries riques col·lectivitzades esmentades més amunt, van fent una acumulació de capital privat.

Per totes aquestes causes i altres que podriem assenyalar, entén aquesta Ponència que, per un principi de moralitat, de justícia i de responsabilitat orgànica, cal acceptar la regularització de sous:

Primer. — Jornal tipus per a l'individu independent. (X) pessètes setmanals.

Segon. — Basant-se en el jornal individual establir per a la família un escalonament de sous:

Cap de família o primer productor: Tipus de jornal individual.

Segon productor: El 50 per 100 sobre el jornal tipus.

Tercer productor: El 15 per 100 sobre el jornal tipus.

Altres membres: El 10 per 100 sobre el jornal tipus.

Com es veu, segons hi hagi a la família un, dos o tres productors hi ha el seu respectiu tant per cent sobre el jornal tipus, deixant per als membres de família que no es puguin considerar com a productors per impossibilitat física, malaltia, vellesa, etc., el 10 per 100 citat.

Els técnics ofereixen un cas particular, la solució del qual serà tractada i resolta amb tota delicadesa al si de les Seccions i Sindicats. Es d'esperar que existirà en els dits elements un sentit de responsabilitat i estimació envers un poble que malda per construir un món nou. Tots els ciutadans útils per a la producció hauran de produir, car col·lectivitzant-se o intervenint el capital privat, ningú no podrà retirar dels establiments bancaris cap quantitat que no siguin els Comitès Interventors.

El cost dels comestibles serà igual a la regió, i s'encarregarà de la regulació el Consell d'Economia Nacional de Catalunya, de manera que permeti de satisfer les necessitats de tots: aliment, lloguers, etc., amb els mitjans econòmics que el salari regulat permeti.

Per a realitzar aquest treball els ponents necessiten fer un estudi profund per tal d'equilibrar el tipus i escalonament del salari, treball que es comprometen a realitzar i a sotmetre als Sindicats en el terme d'una setmana.

Afegeix el segon aclariment:

S'entén que els noms de segon i tercer productor es refereix a segon i tercer familiar, tant si estan amb possibilitat de treballar com no, aclariment que ateny en el mateix sentit els altres membres que componen la família.

Serveis Públics de Barcelona critica la Ponència perquè diu que no es poden pagar els subsidis als que lluiten al front. Mentrestant ací n'hi ha d'enrolats a les fàbriques que viuen millor que en els temps burgesos.

Pel micròfon es dóna la notícia d'haver-se copat a Talavera una columna de vuit mil feixistes. La notícia és rebuda amb grans aplaudiments.

Professions Liberals fa veure la impossibilitat d'acceptar la rebaixa que assenyala la Ponència, i a la vegada l'impost de guerra. Es partidari d'assenyalar un tant per cent sobre els sous. Percentatge que varia segons els sous. La recaptació aniria a un fons del qual disposaria el Consell d'Economia.

Construcció de Terrassa observa que els salaris dels técnics han d'ésser regulats per la mateixa comissió que reguli els dels obrers.

Un dels ponents dóna extenses explicacions als diferents delegats que han intervingut.

Mataró diu que cal crear diverses federacions de cada ram i que aquestes siguin les que determinin el sou.

Professions Liberals exposa que determinar les categories de productors que s'estableixen és una tasca titànica i molt llarga.

Continua el debat sobre aquesta Ponència. Els delegats demanen nous aclariments.

Per la normalització de la indústria

SINDICAT METAL-LURGIC DE BARCELONA, U. G. T.

Aquest Sindicat ha nomenat una comissió tècnica per estudiar i resoldre totes les necessitats de la regió en el que es refereix a una gran diversitat de màquines o aparells i utillatge per a les indústries, comerços, agricultura, etc.

Conseqüentment, prega a tots els industrials, comerciants, Sindicats de tota mena i Comitès de Control de tota mena d'indústries, comerç i agricultura, ens enviïn les seves consultes detallant les seves necessitats quant a maquinària, aparells i materials, consultes que seran degudament ateses i permetran normalitzar el treball en els tallers metal·lúrgics. Així ho esperem en profit de la causa de la revolució.

— El Sindicat Metal·lúrgic de Barcelona (U. G. T.), prega a tots els Comitès de Control de les cases on no es treballi amb plena producció normal, especialment les que construeixin maquinària i utensilis per a la indústria i l'agricultura, que preentin urgentment la situació d'aquestes a aquest Sindicat (Secció Estadística) per un assumpte que els interessa.

J. B. Charcot, o l'home de ciència aventurer

Jean-Baptiste Charcot era fill de Jean-Martin Charcot, el famós metge de la Salpetrière, un dels fundadors de la moderna neuropatologia, per bé que moltes de les seves concepcions no hagin pogut sofrir la crítica del seu deixeble Babinsky.

Charcot fill va néixer a Neuilly en 1867 i, com el seu pare, fou metge. Però, apassionat per la vida marinera i amb una forta preparació en ciències naturals, deixà la medicina per l'exploració i els estudis oceanogràfics.

Realitzà la seva primera campanya en 1902, per l'Atlàntic, fins a l'illa Jan Mayen. Després, organitzà i dirigí dues expedicions antàrtiques, que ampliaren molt els coneixements sobre la Terra de Graham, pròxima a la d'Alexandre I.

El primer vaixell de Charcot era el "Français", de 245 tones, propietat seva. L'acompanyaven altres homes de ciència, com Rey, Turguet i Gaurdon. Arribà el novembre del 1903 a Buenos Aires, on es trobà amb Nordenskjold i Bruce. A primers de febrer arribà a l'arxipèlag Palmer, determinà el traçat de la costa de l'Estret de Gerlache i hivernà a l'illa de Wandel, a 64° de longitud oest. Sobre una llanxa balenera recorregué l'illa de Biscoe. Es dirigí després cap al S. O. en el vaixell, i l'11 de gener del 1904 arribà a la vista de la Terra d'Alexandre I, on la nau topà amb un iceberg, però sense avaries greus; pogué tornar cap al N. E. i arribar a la mar lliure.

En 1908 construí el "Pourquoi pas?", amb el qual s'embarcà acompanyat de molts membres de l'expedició precedent i del meteoròleg Rouch. Tornant a les regions de la primera exploració, passaren per l'illa Wendel, amb la sort de trobar poc gel, i pogueren examinar detingudament les costes cap al sud, i especialment els estrets que separen l'illa Adelaida de la Terra Loubet. Hivernaren a l'illa Petermann, a 65° de latitud sud. Arribat el bon temps, un viatge més llarg els permeté d'eixamplar els límits de les exploracions precedents i arribar a la Terra de Charcot —batejada així a honor del pare del descobridor— i a l'illa Pere dels Russos. Charcot avançà cap a ponent fins als 124° sense trobar cap terra i després girà cap al N. E. per arribar a Punta Arenas el 12 de febrer.

Tornat a França, mentre d'una banda preparava i enllestia la publicació dels resultats de les dues expedicions que ja duia fetes, emprenia d'altra banda, amb el mateix "Pourquoi pas?" i sota els auspicis del Govern, una sèrie de campanyes oceanogràfiques (1912-1913 i 1921-27) de la Mediterrània a l'Atlàntic septentrional, a les quals es deu, entre altres, l'exploració de l'escull Rockall, al nord-oest d'Irlanda, l'exploració geològica del fons del Canal de la Mànega i el reconeixement exacte de molts trossos de la riba de Groenlàndia. En els "Annales Hydrographiques" del Servei Hidrogràfic de la Marina publicà Charcot els resultats científics de les seves campanyes. Es igualment autor de "Christophe Colomb vu par un marin", notable estudi de la vàlua excepcional de Colom com a home de mar.

CHARCOT

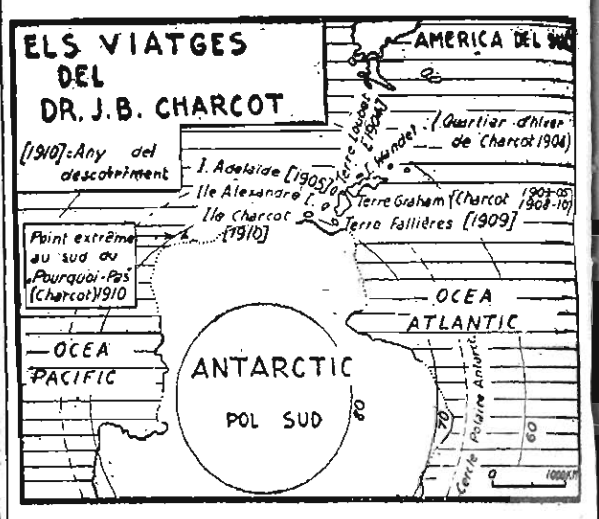

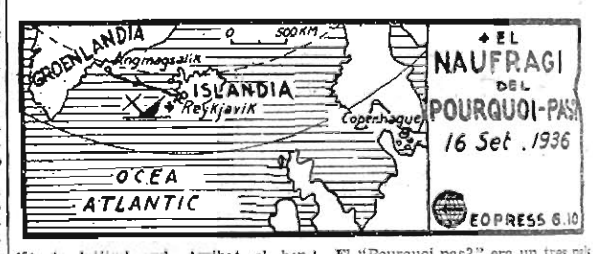

El "Pourquoi pas?" era un tres pals de fusta, de solament 45 metres d'eslora. Era de fusta perquè, essent un dels propòsits de Charcot el de realitzar observacions magnètiques, resultava desavantatjós un vaixell de ferro.

Amb aquest petit vaixell, cada any Charcot feia un viatge per Islàndia i Groenlàndia. Charcot havia dit que el d'enguany seria l'últim de la seva vida. El destí s'ha encarregat de no deixar-l'hi acabar.

Quatre enterramorts, els únics testimonis de la derrota dels feixistes al Cerro Muriano, forenafusellats

Interessant relat d'un obrer fugitiu de Còrdova

"El Socialista" de Madrid publica una interessant crònica de Fernando F. Revuelta sobre el règim de terror imposat per Cascajo y Varela.

Cada dia—explica—ens arriben fugitius que s'escapen de Còrdova horroritzats de les barbaritats que estan cometent els feixistes. Ahir va arribar a primeres hores de la nit un grup d'obrers capitanejats pel seu delegat obrer. Eren els treballadors de l'Electromecànica.

He parlat un moment amb ells quan sortien de la Comandància. M'han explicat moltes coses, algunes són publicables i altres no. Entre els detalls publicables m'han contat com els facciosos es troben amb greus dificultats per l'escassedat de fluid elèctric.

Diàriament consumeixen deu mil quilos de metall per fer càpsules. En canvi han hagut de renunciar a la fabricació d'espoletes per la falta de personal especialitzat. La Constructora Nacional de Maquinària ha començat a fabricar una sèrie d'espoletes tipus Schneider, de doble efecte. Els resultats, però, han estat quasi nuls per manca de maquinària adequada.

Parlant després de les forces de què disposen diu que desconfien de tothom, especialment de la guàrdia d'assalt, respecte a la qual s'arriba a l'extrem de no encomanar-se-li cap servei si no van enquadrats entre falangistes.

Recentment va ocórrer un fet que ha motivat que aquesaa desconfiança s'accentués més encara. Fa una setmana uns guàrdies del Cos esmentat portaven detinguts en un camió uns catorze obrers. Gràcies a una hàbil estratagema aconseguiren evadir-se de la companyia dels vuit facciosos que els vigilaven, fugint amb el mateix camió.

Els feixistes mentrestant s'entretenen a canviar els noms dels carrers. A la plaça de la República hi han posat el de Primo de Rivera.

L'Asil dels Vells ha estat evacuat per tal de transformar-lo en hospital de sangre. Els manca local per a hospitalitzar els seus ferits, que són molts, i la majoria dels quals són moros.

El dia del segon atac al Cerro Muriano van arribar a la capital diversos camions de morts. Es va prohibir que ningú s'hi acostés. A la nit es van enterrats els cadàvers, i després van fusellats els enterradors, que creu que eren tres. Un d'ells s'anomenava Montanos i era pare de sis fills.

COMISSARIA GENERAL D'ORDRE PUBLIC

Serveis prestats pels agents d'Ordre Públic

Ha estat posat a disposició del Jutjat de guàrdia Josep Cases Vila de Sabadell, per temptativa d'abuso deshonestos.

— En un escorcoll practicat per la policia al domicili de Jordi Bases Riera, foren ocupats banderins, insignies i carnets de caràcter monàrquic i una quantitat en diner.

— A disposició del Jutjat de guàrdia ha estat posat Joan Ferrer Pacareu, el qual ha estat denunciat pel Comitè de la casa Garandini de la Ronda de la Universitat, per atribuir-se-li l'exportació de capitals a l'estranger, d'acord amb l'amo d'aquesta casa.

— En un escorcoll practicat per la policia en una casa del carrer de Casanoves, la policia s'incautà de plans de les operacions d'Astúries i d'un segell de "Falange Española" a nom de Lluís G. Santamarina.

— En escorcoll practicat al domicili de Frederic Maspons, la policia

L'acció policíaca de persecució del feixisme

Han estat detinguts significats elements enemics del règim

Entre les detencions efectuades figura la d'una germana de Queipo de Llano, la d'un gran amic i probablement auxiliar de Mola, un general, un coronel d'Estat Major, un capità d'Assalt, i altres diversos caps i oficials

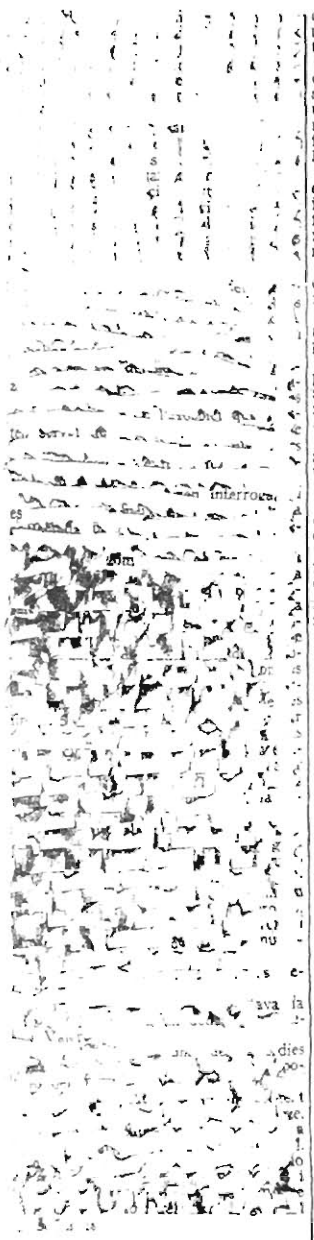

qual té una filla de 24 anys hi havia una extraordinària biblioteca propietat del Ministeri de la Guerra.

Cal destacar, per a donar una idea de la moral d'aquest individu, que aquest, fumador empedernit i tenit una gran quantitat de tabac de totes menes, l'avi de la seva filla havia de fumar les burilles de l'"aguerrido" militar.

Al capità d'Assalt Silvestre li han estat robades 700 pessetes en metàlific i documents feixistes. Aquest individu fou secretari particular de Pardo Reina, defensor del capità Rojas i promotor d'un atemptat preparat contra altes personalitats de la República quan fou governador civil de Logroño.

Silvestre mandà, durant el bienni negre les forces d'Assalt, distingint-se pels molts atropellaments que cometé.

Aquest individu fou el que detingué prop de Lisboa, en aigües portuguesès, els diputats Bilbao i Tirado, que fugien en una barca per la repressió d'octubre.

A la pensió on s'allotgen els tres s'han trobat mapes en els quals es portava diàriament la situació de les forces feixistes.

✱ Ha estat detingut Carlos Suárez de Deza, que s'havia fet subdit cubà el 14 de setembre actual.

Amb ell han estat detingudes Rosario Hernàndez del Valle i Nieves Falcón Fernàndez.

Sembla comprovat que Suárez de Deza, en un bar del carrer de Chinchilla, era l'encarregat de repartir diners perquè es promoguessin desordres al carrer i cundís el pànic entre diversos elements.

✱ Ha estat detingut el tinent coronel de Carrabiners, en situació d'excedent forcós, Lluís Romero Sáiz.

En esclatar el moviment, el detingut exercia la direcció de la força de Carrabiners a Alacant. Allí reuní els caps i oficials i tractà de convèncer-los perquè es declarés l'estat de guerra, afirmant-los que de no fer-ho es cauria en poder de la "chusma" que dissoldria el cos i els deixaria a tots al carrer sense càrrec.

Alguns d'ells es mostraren d'acord amb la proposició i anaren a veure el governador civil a qui pretengueren coaccionar perquè es declarés l'estat de guerra, i en no aconseguir-ho sostingueren una violenta escena amb la primera autoritat civil de la província que acabà amb l'expulsió dels facciosos del despatx.

El dia que les forces de l'exèrcit se solidaritzaren amb el poble, Lluís Romero veié uns oficials en una finestra amb el puny enlaire i discutí amb ells, criticant-los la seva manera de procedir.

Es diu que el tinent coronel Lluís Romero estava d'acord amb el general Queipo de Llano.

Joieria Vendrell Hospital 7 Rellotgeria

★ Uns individus de la "Brigada Altadell" han detingut en un dels fronts de combat el feixista Antoni Coma, que es relacionava amb l'enemic. Se li ha posat a disposició del director de Seguretat.

★ També han estat detinguts Francesc Acero, al seu domicili, Goya, 4; Albi Moraleda, al poble de Carabaña; els feixistes Josep Ignaci i David Huertos, al carrer d'Ayala, 7; Enric Manzano, a Ayala, 6; Enric Soto, a Albert Aguilera, 34; Josep Pujol, a Conde Xiquena, 9; Gerard Baza Chacón, a Españoleto, 23; Marià Seguidez, a Fernan Cortés, 13; Manuel Salvadero, a Bailenes, 14; Gregori Diéguez, a General Burgier, 40; Isidre García Fernández, al poble de Camilla; Jesús Cañete, al Passeig de les Delícies, i un feixista de Tarragona que havia fugit d'aquesta població, nomenat Joan Calduc, el qual és propietari d'una fàbrica de raspalls i bronges.

★ La mateixa brigada va practicar diferents escorcolls, un d'aquests realitzat al carrer de Carrasco, 9, domicili del coronel retirat Antoni de la Esclosura Fuentes, que fou delegat governatiu durant la dictadura, a Santander. Se li van trobar documents monàrquics i objectes de plata i joies.

En els altres escorcolls que hem dit s'hi han trobat també insignies i documents monàrquics.

★ En el domicili de Josep Prado Valderra, carrer Major, 17, s'hi han trobat vint-i-quatre revolvers, dos llapis explosius amb càpsules, un document escrit amb clau i uns versos ridiculitzant la República.

★ Al carrer de Sevilla, 3, on està installat el despatx del Consorci Almadrabero, propietat de l'ex-compte de Belcite i duc de la Seu d'Urgell, hi feren un escorcoll les Milícies d'Altadell, trobant-s'hi nombrosa correspondència sostinguda sobre el moviment sediciós, especialment relacionada amb el Marroc. També s'han trobat documents pels quals s'han comprovat els mitjans de què es valien per a l'evasió de capitals, o sigui la transferència de crèdits dels Bancs espanyols als de l'estranger. En aquest escorcoll s'hi ha trobat també un dels millors fitxers relacionats amb el moviment, en el qual figuren persones civils i militars, amb tant detall que en les fitxes se citen fins i tot noms de soldats i els Regiments on pertanyen.

★ Per les Milícies d'Atadell es fa constar que Albert Poveda Luengo, al qual es refereix la premsa del dia 18 d'aquest mes, com a detingut per aquestes Milícies, per considerar-se'l feixista de persona afecta al règim, i per això es fa pública aquesta per

Pardo i García
TRANSPORTS DIARIS
BARCELONA - VALENCIA PER VIA FERRADA I AUTOCAMIÓ
València Bailén, 78 Telefon 14162
Barcelona Pau Interesa, 28 Telefon 11328

ALTRES SERVEIS

El cap de les milícies populars d'Investigació, García Atadell, ha tingut notícies que es trobava a Madrid una germana del general facciós Queipo de Llano, i aviat ha pogut saber que estava amagada a la casa número 8 del passeig de Recoletos. Quan ha arribat al dit domicili ha procedit ràpidament a la detenció de Rosario Queipo de Llano, de 43 anys, vidua. Aquesta, donant mostres de gran inquietud, s'ha dirigit a García Atadell i li ha dit:

—Mateu-me, però no em feu sofrir.

—Nosaltres — ha contestat García Atadell — no matem ni afusellem. Som més humans que altres que afusellen els obrers en massa. Vingueu amb mi i tingueu la seguretat que no us passarà res.

Ha estat conduïda al local on s'allotgen les milícies populars d'investigació i un cop allà ha estat interrogada, passant tot seguit a la disposició del director general de Seguretat que ha ordenat que ingressés a la presó de dones.

Rosario Queipo de Llano en acomiadar-se de García Atadell li ha fet constar el seu agraiment per la cavallerositat amb què havia procedit a la seva detenció.

✱ El comissari senyor Méndez ha practicat la detenció del comandant de carrabiners Félix Castellón López, germà polític de l'ex-director general de Seguretat, Valdivia, que viu al carrer de Almirantes, núm. 19, en unió del general José Javier Valdivia.

Interrogat l'esmentat general sobre els maneigs de Félix Castellón, ha dit que el dia 19 de juliol Castellón va sortir del seu domicili i que no tornà fins el dia 21. Ha afegit que Félix Castellón va sortir vestit d'uniforme i, segons li va dir, anava a presentar-se al Govern; però va sortir de casa i no va tornar a saber res més d'ell fins al cap d'alguns dies, que s'assabentà que Castellón s'havia presentat a la casa del carrer de Almirantes, preguntant a la portera si havien estat detinguts José Javier Valdivia i el seu fill l'ex-director general de Seguretat. La portera li digué que no havien estat detinguts.

Félix Castellón López donava mostres de gran nerviosisme.

Sembla que en anar-se'n de casa seva es traslladà a un pis del carrer de Soriano.

Les persones que coneixen el detingut per haver-lo tractat, diuen que és un gran amic del general facciós Mola, en unió del qual se'l veia continuament.

✱ En una pensió del carrer de La Fuebla han estat detinguts el general Germán SanPelayo, el tinent coronel d'Estat Major Antoni Adrados i el capità d'Assalt Miguel Silvestre.

Al primer se li han ocupat uns quants milers de pessetes en bitllets, valors de l'Estat i molts documents feixistes. Havia acudit a l'enterrament de Calvo Sotelo i es distingia per les seves idees reaccionàries.

Al tinent coronel Adrados li han estat trobades mil cinc-centes pessetes en bitllets 75.000 en valors, mapes de l'Estat Major i documents relacionats amb la guerra que pateix Espanya actualment. També se li han trobat abundants reserves d'articles alimentaris, entre ells 60 quilos de sucre i 600 llaunes de conserva.

En una casa que té a nom seu al carrer que habita una dona amb la

Ha començat la vista de la causa per la sublevació de l'Aeròdrom de Cuatro Vientos

Madrid, 25. — A les sis menys deu minuts de la tarda ha començat la vista de la causa per la sublevació de l'Aeròdrom de Cuatro Vientos.

S'ha procedit a la designació d'advocats.

Seguidament s'ha donat lectura a l'escrit de qualificació del fiscal. En aquest escrit es diu el següent:

En els dies 17 al 20 de juliol, en produir-se la sublevació contra el Govern legítim de la República, les forces de l'Aeròdrom de Cuatro Vientos realitzaren fets que, sense suposar l'alcament de la base aèria, sens dubte per les encertades mesures adoptades pels caps lleials, indicaren l'existència d'un acord entre diversos caps i oficials d'aquesta per a la rebel·lió militar que es produí. Tals són els motius que passen a la base el dia de la sublevació, nit del 19 al 20, en què el capità Casals, contra l'ordre del cap de l'Aeròdrom, que havia disposat que no hi romanguessin més que aquells oficials que tinguessin un servei determinat, passà la nit allà.

Els processats, comandant Fanjul, Manuel Repugo, Faustino Paró i Antonio López de Haro, els quals, amb el tinent Manuel Tomé, romanen aquesta nit a l'armeria, sense que ningú els encomanés aquest servei, sens dubte per tal d'estar atents a la distribució de l'armament pel comandament lleial. Els rebels Martínez de Velasco, capità Alvaro Verdaguer vigilen continuament el capità lleial Merino, tots aquests dies, per tal de percebre totes les mesures que adopti. i Martínez de Velasco arma, sense poder-ho fer, els ordenances, que tracten d'impedir que entrin a la caserna algunes classes, amb l'excusa que es trobaven de permís, i el capità Alvaro, allegant que no es poden portar armes curtes de foc, desarma el caporal Pozuelo, que protegeix, amb la seva guàrdia personal, el capità Merino.

El capità Inocencio Alvarez Sánchez, també processat, romangué indegudament a la base, i la nit del dia 18, sense facultats per a això, tractà de retirar les guàrdies que muntaren els capitals lleials en previsió del possible alçament. El capità processats Ruiz Casaus, des del primer moment, procurà imposar els seus companys, amb temes ombrius, de la situació de l'Aeròdrom, dient que l'anaven a envair les milícies populars, i digué al tinent Monteagudo que allà només havien de manar la base els militars.

L'altre processat, Guillermo Caben Ruben, romangué, la nit de dissabte a diumenge, a la caserna d'artilleria a cavall de Carabanchel, i el mateix matí del bombardeig rebé la visita del tinent del dit regiment, que la nit del 19 havia desarmat uns milicians que passaven per la carretera, i els deixà marxar sense armes, interpretant l'ordre que li donà el comandant lleial Rubio.

Igualment foren cridats per telèfon, repetidament, des del Regiment d'Artilleria a Cavall, la nit de sublevació del campament, el capità Federico Benlloch i el tinent Manuel Tomé, sense aconseguir comunicar amb ells, per l'encertada intervenció dels oficials lleials.

Intervé el fiscal per a dir que els fets relacionats constitueixen un delicte de rebel·lió militar que assenyala el Codi.

A dos quarts de set de la tarda se suspèn la sessió, amb l'objecte que els defensors puguin canviar impressions amb llurs defensats.

La vista continuarà avui, a les nou del matí.

El Sr. Vázquez Humasqué davant el micròfon

Madrid. — Des de l'emissora del Partit Comunista pronuncià anit passada *un discurs el sots-secretari* d'Agricultura, senyor Antoni Vàzquez Humasqué.

En començar posà de manifest l'estupidesa dels facciosos que pretenen matar les idees pel procediment de matar l'home que les sustenta. Estimulà la unió increbantable de tots els ciutadans espanyols per tal de portar al triomf sobre aquells fanàtics. Per tal que la reraguarda compleixi amb el seu deure fa veure la necessitat d'una política que faciliti en el sòl laborable de l'Espanya lleial la producció en quantitat i qualitat iguals almenys al dels anys climatològicament normals, a la qual cosa haurà d'unir-se la circumstància que el preu de cost dels productes agrícoles i dels pecuaris no excedeixin dels que regien fins al 19 de juliol darrer perquè el nivell de vida de l'Espanya consumidora no sofreixi alteració. Aquest pla s'ha traçat i l'ajustarà inflexiblement el ministre d'Agricultura, perquè d'aquesta manera se serveix la República des de la reraguarda i es prepara així el camí per a una nova ordenació agrícola que molt aviat s'iniciarà amb la victòria.

Afirmà que es disposa del blat suficient per a l'any agrícola, la qual cosa vol dir que tenim assegurat el pa. Igualment posseïm llegums, arròs, oli, hortalisses, fruites i sal. D'altres productes arribaran tot seguit.

Evocà, amb frases eloqüents, els braus fills del poble que lluiten contra els qui el traïren i pretenien dominar-lo. Aquests fills combatents són, en realitat, les essències de la raça.

El sots-secretari de Finances visita les casernes de carrabiners

Madrid. — El sots-secretari de Finances ha visitat les casernes de la Comandància de Madrid, Vallehermoso i El Pardo, i ha fet una allocució. Ha recomanat que romanguin fidels a la República i al seu Govern llegítim.

Després el sots-secretari de Finances ha conversat amb diversos individus del Cos, que li han demostrat llur satisfacció en nom de tots llurs companys, per l'augment dels efectius de carrabiners, i per conseqüència per la facilitat que se'ls dóna per ascendir.

El senyor Bugeda ha sortit molt satisfet de la seva visita.

Disposicions de la "Gaceta"

Es crea una caixa general de reparacions i danys derivats de la guerra civil i un Tribunal Popular per a entendre en la responsabilitat civil dels participants directes o indirectes en el moviment rebel

Madrid. — La "Gaceta" publica avui, entre altres, les disposicions següents:

Finances. — Decret disposant:

Article primer. — Es creada una caixa general de reparacions de danys derivats de la guerra civil amb càrrec a la responsabilitat civil dels que han tingut participació directa o indirecta en el moviment rebel.

Amb càrrec a aquesta caixa de reparacions, seran satisfets els auxilis i s'atorgaran els crèdits que calguin per a la reparació dels danys causats per la rebel·lió. Seran atests, a més, aquelles necessitats peremptòries de la població civil derivades d'aquella, així com altres dels combatents que no siguin ateses directament per l'Estat d'acord amb les disposicions que dicti el ministre de Finances.

Art. segon.—La caixa disposarà d'un crèdit de fins a vint-i-cinc milions de pessetes concertat directament pel ministre amb la Banca i amb la garantia immediata de l'Estat.

Art. tercer.—Respondran de les obligacions de la Caixa els béns de les persones incurses en responsabilitat civil a conseqüència de la seva participació directa o indirecta en el moviment sediciós.

Art. quart. — Es constituirà en el Tribunal popular especial que funciona a Madrid per a conèixer els delictes de rebel·lió i les seves derivacions, una secció especial de la mateixa constituït a la del dit Tribunal, encarregada de determinar la responsabilitat civil, fent les declaracions d'incautacions definitives i embargaments preventius o incautacions provisionals que corresponguin.

El Tribunal funcionarà en aquest ordre amb la mateixa facultat i estructura que funciona actualment en l'ordre penal.

El Tribunal podrà acordar la retenció provisional dels saldos a compte-corrent, caixes d'estalvi, dipòsits de diners i valors de tota mena en establiments de crèdit de les persones sobre les quals hi hagués indicis racionals de participació en el moviment sediciós, procedint a l'embargament dels altres béns en la forma prevista en la llei processal.

Podran ésser objecte de retenció provisional els expressats actius dels espanyols que deixin llur residència habitual per installar-se en territori rebel.

El Tribunal podrà acordar en el seu dia la incautació dels dipòsits de la Caixa, de l'actiu a què es refereix el paràgraf anterior, quan els titulars no acreditin la raó de llur canvi de residència i llur adhesió al Govern llegítim de la República, expressat durant el moviment pels mitjans compatibles de l'estat de forces del lloc de la seva residència.

El Tribunal notificarà a la Caixa general de reparacions cada una de les seves decisions, perquè aquesst organime s'encarregui del seu compliment, quedant a disposició de la mateixa Caixa els béns incautats i embargats.

El Tribunal tindrà jurisdicció en l'aspecte a què es refereix aquest decret a tot el territori nacional.

Article cinquè. — A les ordres del Tribunal actuaran funcionaris de Finances o comissaris lliurement designats pel ministre de Finances, encarregats de practicar les investigacions necessàries.

Tant per a aquests funcionaris com per al Tribunal, es declararà aixecat el secret de la comptabilitat i correspondència mercantil que estableix el nostre Codi de Comerç.

Article sisè. — Els Comitès provincials del Front Popular actuaran com a auxiliars de la Caixa i del Tribunal. No s'admetran pel Tribunal altres denúncies que aquelles que siguin cursades i avalades pels dits Comitès.

Aquests seran els encarregats de tramitar les peticions de crèdits a què es refereix l'article 11.

Cursades les denúncies a què es refereixen els paràgrafs anteriors, l'autoritat provincial notificarà la presentació d'aquesta a l'establiment o establiments bancaris on es tinguin notícies d'existències d'actiu dels inculpats, abstenint-se aquells d'autoritzar cap disposició d'actiu fins que el Tribunal dicti la disposició procedent, acordant la retenció o declarant no haver-hi lloc a aquella.

Article setè.—Les quantitats la retenció de les quals acordi el Tribunal quedaran al mateix establiment bancari on estiguin dipositades a disposició de la Caixa i com a garantia global del crèdit concedit a aquesta.

La Caixa realitzarà les seves operacions de crèdit a través dels distints establiments bancaris, que portaran a cap gratuitament aquest servei.

Article vuitè.—Queda terminantment prohibit a la Banca la concessió directa de crèdits, préstecs, anticips o auxilis per a qualsevulla de les finalitats que siguin competència de la Caixa.

Quan per autoritats i organitzacions polítiques en lloc de practicar la denúncia corresponent a través del Comité provincial del Front Popular es procedeixi directament a la recluta de saldos o a la incautació de crèdits, valors o dipòsits, ultra la responsabilitat penal, corresponent, s'incorrerà immediatament en la sanció imposada pel Tribunal especial en judici sumaríssim, amb separació immediata del càrrec, pèrdua de tots els drets civils, inclusivament d'Associació i presó, mentrestant es ventili el procediment criminal corresponent.

Tots els establiments bancaris, autoritats i elements del Front Popular tenen l'obligació de denunciar aquests fets com a delictius.

Article novè.—Totes les entitats bancàries, organismes públics, corporacions i associacions polítiques i sindicals que bagin procedit a intervenció o incautació de béns de qualsevol mena ells posaran a disposició de la Caixa, depositant-los al lloc que la Caixa determini en el termini màxim de quinze dies.

La Caixa immediatament ho notificarà al Tribunal perquè practiqui les investigacions oportunes sobre la procedència o improcedència de la incautació.

Article desè.—La Caixade representacions estarà regida per una Junta presidida per persona designada per decret a proposta del ministre de Finances amb jerarquia de delegat del Govern i composta per representant de cada una dels partits que integren el Front Popular, per l'interventor general de l'administració de l'Estat i pel governador del Banc d'Espanya, que podrà delegar en les persones que estimi oportú i per un banquer i un membre de la Federació de Treballadors del Crèdit designats pel ministre de Finances.

La Caixa tindrà un director general amb veu però sense vot a la Junta, nomenat per decret.

La Junta podrà designar apoderats amb més o menys facultats a les localitats que cregui necessari.

Article onzè.—El ministre de Finances determinarà les classes d'auxilis, anticipos o crèdits que podrà atorgar la Caixa, així com la quantia màxima per persona que pot concedir-se en cada classe d'operacions.

Article dotzè.—Es faculta els ministres de Finances i Justícia per dictar les disposicions necessàries per a l'aplicació d'aquest decret, del qual es donarà compte a les Corts.

Queda vista per a sentència la causa per intent d'assalt del ministeri de Governació i l'emissora d'Unión Radio

Es demana quatre penes de mort i quatre de cadena perpètua

Madrid, 25. — Es reprèn la vista després de les dotze del migdia per llegir les preguntes en què s'ha de basar el veredicte del Jurat. Després de llegides les preguntes, passen a deliberar els jutges del poble i se suspèn la vista.

Torna a reprendre's a dos quarts de dues, i el veredicte és de complet acord amb la petició fiscal. En arribar a aquest punt, es torna a suspendre la vista perquè les parts formulin llurs peticions definitives.

Continuarà a dos quarts de cinc el judici de dret fins a deixar pendent de vist per a sentència.

A dos quarts de cinc de la tarda es *reprèn la sessió.*

El fiscal fa les peticions de pena tenint en compte l'existència d'un delicte de rebel·lió militar definit en l'article 237 i penat en el 238, paràgraf segon, del Codi de Justícia Militar.

Pena de mort per a Fernando Primo de Rivera, Rafael Aznar, José Cubero i Constantino Palacios.

Reclusió perpètua per a José María Arriaga, Federico Primo de Rivera, Amado Márquez i Fermín Sánchez.

Els defensors han demanat rebaixa de la pena, allegant que el delicte no fou consumat.

A les cinc i cinc minuts la causa ha restat vista per a sentència.

L'empenta i l'audàcia de les milícies ha produït la desmoralització de l'enemic al front de Talavera-Santa Olalla

Madrid. — El cronista de guerra de "El Socialista" al front de Talavera-Santa Olalla, diu en la seva crònica d'avui que el combat en aquest front venia imposat per una realitat de llurtes estratègiques i per un imperatiu d'organització. Les dues coses estan resoltes ja.

En altres combats haguérem de sentir en alguns moments intensa emoció. Però tal vegada cap no fou tan viva com la que experimentàrem ahir en aquest sector en advertir, no la valentia, sinó la precisió, l'astúcia dels nostres braus milicians en iniciar la conquista dels objectius assenyalats pel *comandament. El seu assoliment* significa un avanç a fons de diversos quilòmetres que requeria per a aconseguir-ho una capacitat de maniobra que no pot donar més que el sotmetiment rígid durant tot el combat a una disciplina tàctica.

Dues columnes cooperaren a l'acció, una de cara a l'objectiu proposat, un poble, l'altra que ataca pel flanc dret l'enemic, aprofità la seva curta distància en el poble per a situar en posicions dominants la seva base de foc.

Els nostres milicians, a força de valor i capacitat saberen causar la desmoralització a l'enemic.

L'aviació també cooperà en aquest combat i obligà als que defensaven el poble a retrocedir en franca fuguida. Fou aleshores quan les nostres dues columnes iniciaren l'acció i aconseguiren vèncer la resistència mantinguda per a cooperar amb les màquines, morters i metralladores.

A tot el llarg del combat, que s'inicià ben aviat i acabà amb ple èxit a mitja tarda, els elements que integraven les columnes afirmaren una vegada més una capacitat i un impetu en el combat que es penyora de segura victòria.

El coronel Olivares, que no es volgué sublevar a Saragossa, fou detingut pels feixistes i no se n'ha sabut res més

Madrid. — August Martínez, caporal d'un regiment de Saragossa que s'ha presentat a les nostres línies d'Alcolea del Pinar, ha referit a un periodista alguns detalls de la marxa dels feixistes de Saragossa sobre la carretera de Madrid.

La columna sortí de Saragossa el 22 de juliol. Entre els soldats anaven falangistes i requetès navarresos.

A Saragossa no és va sublevar el coronel Olivares, i fou detingut pels feixistes, sense que s'hagi tornat a saber res d'ell.

Els soldats de Saragossa foren enganyats per iguals procediments que la resta de les guarnicions espanyoles.

La columna, que era motoritzada, la componien uns set-cents homes.

Els navarressos no van voler-se posar el casc i es cobriren amb llurs clàssiques boines.

A Calatayud es va unir a la columna una bateria d'artilleria.

A Ateca va prendre el comandament de la guàrdia civil Palacios, al qual anomenen "el Trino", que donà l'ordre d'acabar amb tots els elements d'esquerra.

A Ateca, la molt republicana Ateca, es va unir a la columna una partida de capellans i seminaristes, i als primers se'ls donà la graduació d'oficial.

Després de l'afusellament del jutge d'Ateca, ja a ningú s'ocultaven els fins que pretenien els rebels.

A una dona que fugia presa de pànic i que no s'aturà a les [illegible] li donaven, el mateix comandament d'aquella localitat li va llançar una bomba, que la destrocà.

A Salinas de Medinaceli fou emplacada l'artilleria. Per allí va passar un auto ocupat per cinc joves comunistes. Van ésser detinguts, i després d'ésser sotmesos a tortura, afusellats.

Des d'Ateca a Arcos de Jalón les execucions portades a terme pels facciosos se succeeixen sense deseans.

En una ocasió els sequaços de Palacios es van negar a acatar les seves ordres, i quan ordenà un afusellament en massa, la guàrdia civil encarregada de realitzar-lo tingué un moment de vacil·lació, i el caporal que comandava l'escamot fugí.

El ministre d'Obres Públiques visita el front de Talavera-Santa Olalla

Madrid. — El ministre d'Obres Públiques ha sortit, a primeres hores d'aquesta tarda, cap al front de Talavera Santa Olalla.

Juli Just ha conversat amb l'Alt Comandament de les columnes que operen en aquest sector, i ha recollit excellents impressions sobre la marxa de les operacions.

El ministre ha tornat a Madrid a primeres hores del vespre.

El tinent coronel Burillo és designat cap de les forces d'assalt de Madrid

Madrid. — El director general de Seguretat ha rebut a primera hora de la tarda els periodistes i els ha dit que havia estat nomenat cap de les forces d'Assalt de Madrid l'heroic tinent coronel Ricard Burillo Burillo, que ja havia pres possessió del seu càrrec.

Ha afegit que com a inspector de les forces de Seguretat i Assalt continuava el tinent coronel Jiménez Orge.

El senyor Muñoz ha acabat dient que demà, a dos quarts d'una de la tarda es descobrirà, a la Direcció General de Seguretat, el bust que s'ha col·locat al saló general, del que fou director general senyor Manuel Andrés Casaus, que va ésser vilment assassinat a Sant Sebastian. L'autor de l'escultura és Lleó Berrenchea.

ELS DIPUTATS NACIONALISTES BASCOS VISITEN EL CAP DEL GOVERN

AVUI SE CELEBRARA CONSELL DE MINISTRES

Madrid.—Al Ministeri de la Guerra han dit aquesta nit que el Cap del Govern, senyor Largo Caballero, ha passat la tarda treballant al seu despatx.

L'han visitat els diputats bascos senyors Aguirre, Irujo i Basterrechea.

També, en visita de comiat, l'ha complimentat el doctor Pascual, que marxa a Moscou per tal de possessionar-se de l'ambaixada d'Espanya en aquella capital.

Han dit també al Ministeri de la Guerra que demà hi haurà Consell de ministres.

EL GOVERNADOR CIVIL DE MALAGA VISITA EL FRONT DE PEÑARRUBIA

Màlaga. — El governador civil, senyor Rodríguez Rodríguez, referint-se a la seva visita al front de Peñarrubia, ha comunicat als periodistes la magnífica impressió que porta de l'elevat esperit de les milícies de la República.

La seva visita coincidí amb la del Comitè d'Agitació i Propaganda de Cultura Popular de Madrid, que recorre els fronts distribuint llibres i fascicles i donant conferències antifeixistes.

Una bella jove que figura en l'expedició dirigí als milicians una brillant allocució al poble d'Ardalo. El governador en pronuncià una altra a Alhora. Ambdós actes orals foren acollits amb gran entusiasme.

— Ha estat detingut Frederic López, després d'una incidentada persecució uer les taulades. Practicat un escorcoll al seu domicili, han estat trobades cinc pistoles carregades, carregadors i gran quantitat de municions i documents comprometedors. El detingut ha estat posat a disposició de les autoritats.

ELS REGULARS SON ELS QUE VAN MES DE PRESSA A ABANDONAR LA LINIA DE FOC

Navalperal de Pinares. — L'enemic ha tornat a atacar avui les nostres posicions del sector denominat El Herrador, junt a la canvada de Burzohondo, on sofrí dies enrera un sagnant i tremend desastre.

Prop d'Avila els rebels han atacat amb gran ferocitat, però amb menys resistència que la darrera vegada. Han estat rebutjats dos intents d'assalt amb foc de fuselleria. Els facciosos han tornat a la càrrega, però al cap de dues hores han iniciat el retrocés, que ha degenerat molt aviat en fuida vertiginosa.

Els regulars eren els qui s'afanyaven més a abandonar la línia de foc.

El tren blindat ha intervingut amb molta oportunitat en la lluita i ha contribuït a sembrar el pànic entre els atacants.

La mortaldat entre els facciosos ha estat molt considerable, sense que es pugui precisar encara el nombre de baixes que ha sofert, a l'hora que comuniquem.

Franco guarda la dona d'Aranda, i aquest, la de Franco

Madrid. — Se sap que la dona de l'ex-general Franco és a Oviedo, i que la de l'ex-coronel Aranda és a Tetuan.

Sobre aquests fets ha sorgit a Asturies tota una hipòtesi en la qual es fonamenta el recel a la defensa i a la lealtat mútua dels militars traïdors.

Més de setanta famílies fugitives de La Línea són acollides a Màlaga

Màlaga. — Des de Gibraltar, i custodiat per un vaixell de guerra, ha arribat el vaixell "Oraa" amb més de setanta famílies de La Línea, que han pogut fugir penetrant en aquella plaça anglesa. Màlaga els ha acollit i els ha allotjat tots convenientment.

Conten detalls horrorosos de l'actuació dels facciosos a La Línea. Obliguen els homes del poble a empunyar les armes contra els lleials. Alguns ho fan però aprofiten la primer aavinentesa per passar-se al camp republicà.

En llur ferotgia han arribat a enterrar vius els militants esquerristes. Un enterramorts que s'hi negà fou bàrbarament apallissat, i després de lligat fou llançat en una tomba, junt amb les altres víctimes.

UN MANIFEST ADREÇAT AL POBLE PORTUGUÈS

Madrid. — El Comité Central del Partit Comunista d'Espanya ha publicat un vibrant manifest de salutació del Partit Comunista espanyol al poble portuguès.

Excita els portuguesos a unir tots els seus esforços contra l'enemic comú del feixisme fins que imperi a Portugal la legalitat, la llibertat i la democràcia.

Termina victorejant la República democràtica portuguesa i la República democràtica espanyola.

Finques incautades

Madrid.—L'Institut de Reforma Agrària s'ha incautat últimament de finques a les provincies de Córdova, Toledo, Avila, Jaén, Alacant i Cuenca.

La majoria d'elles pertanyien a antics títols de l'extingida noblesa.

Els feixistes a Badajoz donen caràcter de solemnitat als afusellaments que efectuen en massa

Madrid. — El periòdic nord-americà "Daily News" publica una esgarrifosa relació dels horrors comesos pels facciosos en entrar a Badajoz, ja conguts.

Els moros i "legionarios" segueixen dedicant-se al pillatge.

Eldia 29 d'agost arribà d'Elvas (Portugal), un aparell que portava la bandera vermella i groga dels insurgents. Hi venien tres falangistes i un tinent de l'exèrcit portuguès. Arribaren a l'hospital, on es trobava el governador republicà de Badajoz, senyor Granados, i penetraren en l'habitació on es trobava aquest, esgrimint pistoles; però intervingué el director del centre hospitalari i començà a donar crits demanant auxili, salvant així la vida al senyor Granados.

El dia anterior havien estat detinguts pels feixistes l'alcalde de Badajoz, Madroñero, i els diputats Nicolas i de Pablo. El dijous foren conduïts amb escolta quaranta republicans refugiats; trenta-dos d'ells foren afusellats el dia següent al matí.

El 28 d'agost cometeren els feixistes a la plaça de braus de Badajoz un afusellament que podria anomenar-se solemne. Set preeminents republicans del Front Popular foren executats amb música i davant de tres mil persones. Diu el cronista que uns mil vuit-centes persones, homes i dones, foren liquidades a la plaça de braus en menys de dotze hores.

Es faculta el Director General de Seguretat per a nomenar agents masculins o femenins

Madrid. — Governació. Decret la part dispositiva del qual diu així:

"Article únic. — A partir de la data de promulgació del present decret, l'article tercer del dia 5 d'agost d'aquest any, quedarà redactat com segueix:

"Queda facultat el director general de Seguretat per nomenar agents femenins o masculins de tercera classe del Cos de Vigilància i Investigació en els casos en què ho consideri precís per realitzar la projectada reorganització.

Aquests nomenaments es faran lliurement entre persones d'ambdós sexes que oferetxin les degudes garanties per a l'exercici d'aquesta missió i no siguin menors de vint-i-tres anys ni majors de quaranta.

Els ascensos i trasllats es verificaran d'acord amb les necessitats del servei; i encara que es tracti de funcionaris que pertanyin a categoria inferior, produiran tots llurs efectes els nomenaments que es facin.

L'ambaixador a la U. R. S. S. ha sortit cap a França

Madrid. — Aquesta nit ha marxat a França, des d'on emprendrà el seu viatge a Moscou, l'ambaixador de la República espanyola a la U. R. S. S., doctor Marcelli Pascua.

L'ASSEMBLEA DE LA S. DE LES N.

En un discurs que ha fet una gran impressió, Alvarez del Vayo denuncia l'ajut de certs països als rebels espanyols

Les relacions entre la guerra civil i la intenció de pertorbar la pau del món

EL DISCURS D'EDEN

Ginebra, 25. — L'Assemblea de la Societat de les Nacions ha començat a tres quarts d'onze.

Presidia el senyor Saavedra Lamas. Hi ha dos oradors inscrits: el senyor Eden, secretari del Foreign Office, i el ministre d'Estat espanyol, senyor Alvarez del Vayo.

L'Assemblea ha aprovat les proposicions formulades ahir pel senyor Eden a la Mesa, referent a la data de l'elecció dels membres, no permanents, del Consell.

A un quart de dotze pujà a la tribuna el senyor Eden.

"Ningú — diu — no té motius de sentir-se satisfet davant els esdeveniments que s'han desenrotllat durant aquest any. Les circumstàncies actuals exigeixen que es parli clar. Els nacionalismes es desenrotllen. Els entusiasmes per a formes rivals de Govern tendeixen a acarar-se. ¿Quines són les conseqüències d'aquesta situació? Disminueix la confiança al món i cada nació augmenta les seves despeses de guerra en perjudici de l'economia nacional.

"Les conseqüències econòmiques i polítiques de l'augment dels armaments són la inquietud general, la restricció econòmica i l'elevació de barreres duaneres. La situació actual no és la que pugui plaure, però tampoc no hem d'abandonar l'esperança.

"Potser és possible que les nacions visquin unides qualsevulla que siguin les divergències en les formes de llur Govern si practiquen la tolerància i el mutu respecte. Si a Anglaterra proclamem menys fort que en altres bandes la nostra bona fe i la nostra adhesió a la democràcia, no per això ens sentim profundament partidaris d'ella i no permitirem mai que ningú desfaci aquesta fórmula política.

—No acceptem cap sistema que suprimeixi la nostra llibertat tradicional. Després de molts segles d'experiència la democràcia ens sembla el mitjà d'assegurar la llibertat i la pau. Si les nacions havien de dividir-se en bloc segons la forma dels seus Governs, això representaria una complicació supèrflua en un món ja de si complicat. Es precís, doncs, que es practiqui la tolerància, i si no la practiquem serà impossible que posem ordre en aquest món desordenat.

Sabem que una de les exigències per al ressorgiment econòmic del món és la confiança, la qual no pot existir sense el respecte de lese nacions, les unes vers les altres.

També tenim necessitat d'un ordre internacional que controli els conflictes entre els Estats. Aquests esforços han estat fets i han d'ésser perseguits. Amb el Pacte de la Societat de Nacifons i amb el Pacte de París, la majoria de les nacions repudiaran la guerra. El Govern de S. M. prosseguirà la seva política de participació a la Societat de Nacions i l'ampliació de la Lliga, per tal que la Societat sigui un organisme eficaç.

A continuació el senyor Eden ha exposat el per què, al seu juí, ha fracassat la Societat de Nacions: per manca d'universalitat i per ineficàcia per deturar la guerra.

—Hem d'intentar — diu — aconseguir aquesta universalitat perquè la Societat tingui tota l'autoritat necessària per evitar els conflictes.

El Govern de S. M., per una sèrie de consideracions, creu que seria avantatjós negociejar pactes regionals. Les estipulacions d'aquests pactes rerien conegudes per endavant, com també les condicions de la seva aplicació, cosa que permetria descartar la incertitud que hi ha en l'eventual aplicació de plans més amplis i més ambiciosos. El Govern anglès està disposat a negociejar aquests pactes regionals a condició que siguin de conformitat i puguin ésser aprovats pel Consell i l'Assemblea.

En aquestes condicions Anglaterra està disposada a negociejar aquests pactes a Europa Occidental.

Com a conclusió del seu discurs, el senyor Eden ha formulat, en nom del Govern britànic, les següents proposicions:

Primera. — Que en la reforma prevista del Pacte, aquest últim sigui separat expressament del Tractat de Pau de Versalles i, per tant, el Pacte serà objecte d'una Convenció especial internacional.

Segona. — Que la Societat de les Nacions intenti fer un nou esforç amb vistes a la restauració econòmica del món i que l'Assemblea actual abordi l'examen de la qüestió de les matèries primes.

Tercera. — Anglaterra està disposada a donar la seva col·laboració a tot nou assaig que permeti arribar u una convenció general de desarmament, a condició que un desarmament moral sigui practicat paral·lelament al desarmament militar."

DISCURS D'ALVAREZ DEL VAYO LA GUERRA CIVIL S'HA CONVERTIT EN QÜESTIÓ INTERNACIONAL

Ginebra, 25. — El senyor del Vayo, davant l'Assemblea de la Societat de les Nacions, ha pronunciat un energic discurs que ha interessat i emocionat els delegats que assisteixen a la sessió.

El ministre d'Estat espanyol comença declarant:

"La causa que defensa el Govern espanyol és la causa de la pau. El Govern que presideix els destins del poble espanyol emana directament de la voluntat nacional, lliurement expressada en les eleccions del 16 de febrer. Malgrat les nostres creences i ideals polítics, ens fou imposada una sagnant guerra civil.

El senyor del Vayo declara que l'experiència actual demostra que la guerra futura, malgrat poder ésser una topada entre dos Estats, pot molt bé constituir un conflicte entre dues ideologies, i afegeix:

El cicle de les guerres nacionals desapareix progressivament.

En el segle XV Europa s'agrupava al voltant de dos ideals religiosos: el catolicisme i el protestantisme. Actualment el món es divideix en dos bàndols: les democràcies i els règims d'opressió. Els camps ensangonats d'Espanya són ja, en efecte, un preludi dels camps de batalla de la pròxima guerra mundial.

Una vegada començada la guerra civil, el fet s'ha convertit immediatament en una qüestió internacional.

LA CERTITUD DE LA VICTORIA

El senyor del Vayo declara que Espanya continua interessant-se en l'obra comuna que s'efectua a Ginebra, ja que la República espanyola té una obligació moral, que s'imposà en fer constar la seva fe envers l'organisme ginebrí, quan les Corts elaboraren la Constitució.

L'orador afegeix: "Sabem que hem de resoldre els nostres problemes interiors sense l'ajut de ningú. El Govern, sostingut per la immensa majoria del poble espanyol, té la certesa de la seva victòria. Aquesta victòria és l'única possibilitat a Espanya que no es perpetuïn indefinidament les lluites, el terme de les quals és, segons els rebels, l'extermini dels milions d'espanyols disposats a morir abans que sotmetre's a un règim d'indignitat humana, règim, per altra banda, incapaç de mantenir-se mentre a Espanya quedi un home amb l'afany de viure lliure.

L'AJUT ESTRANGER ALS REBELS

La sort de la lluita estaria ja decidida si, per raons ja indicades, el poble espanyol no s'hagués vist obligat a plantar cara a una altra agressió de gran abast.

Tot el món té la convicció, provada amb documents irrefutables, que els rebels disposen d'un material modern per a fer la guerra, facilitat per potències estrangeres.

Cada defensor espanyol de la República i de la llibertat, en caure al front, sota el foc de les dites armes, importades de la manera més cínica i en nombre respectable, a despit de l'acord de no intervenció, constitueix una prova irrefutable del crim que es comet contra el poble espanyol.

Però per a demostrar d'una manera terminant quin dels beligerants a Espanya està al costat de la pau o de la guerra, per a saber quins són els que esperen guanys inhumans d'una activitat pertorbadora a Europa i els que estan decidits a portar a cap una política constructiva d'acord amb els ideals que inspiren la Societat de les Nacions, no és inoportú d'establir certes relacions entre l'agressió dirigida contra la democràcia interior del nostre país i la intenció més ambiciosa de pertorbar la pau del món.

Convé no oblidar que la rebel·lió militar començà en un territori confiat a la protecció d'Espanya en virtut d'uns compromisos internacionals. La pertorbació de les convencions internacionals no es detura per temença a la imprudència més perillosa."

El senyor del Vayo ha terminat dient que en aquestes condicions el Govern democràtic espanyol lluita no solament per la seguretat i per la pau interior, sinó també per la seguretat dels altres pobles del món.

A continuació l'Assemblea ha ajornat per a demà la continuació de la sessió. Aquesta tarda a dos quarts de cinc tindrà lloc el Consell de la Societat de Nacions, que s'ocuparà dels assumptes de Danzic.

L'ACORD DE NO INTERVENCIO MINVA ELS DRETS DEL GOVERN ESPANYOL

Ginebra, 25. — El senyor del Vao ha lliurat al senyor Avenol una nota en la qual s'expressa el criteri que l'acord de no intervenció minva els drets del Govern espanyol. Es queixa, a més, de la manera ilegal en què és posada en pràctica la teoria de no intervenció. L'eficàcia d'aquesta és nulla, i termina dient que el Govern espanyol és l'únic responsable i legalment reconegut internacionalment.

LES VIOLANCIONS DE L'ACORD

Ginebra, 25. — La delegació espanyola lliurarà molt aviat a la secretaria de la Societat de Nacions un memoràndum contenint diversos documents i una nota relativa a les violacions de la política de no intervenció.

Aquests documents recolzaran les declaracions fetes aquest matí pel senyor del Vayo davant l'Assemblea de la Societat de Nacions.

REUNIO DEL CONSELL

Ginebra, 25. — En la sessió celebrada aquesta tarda pel Consell de la Societat de Nacions, el senyor Rivas Vicuña, que presidia la reunió, ha saludat els representants d'Argentina, Dinamarca i Portugal, el mandat dels quals acaba d'expirar.

S'ha elogiat l'actitud dels dits països i la seva col·laboració en els treballs que ha vingut efectuant el Consell.

Li ha contestat el senyor Saavedra Lamas agraint les paraules del senyor Rivas Vicuña, i ha terminat dient que el seu país continuarà fidel als principis de la Societat de Nacions, secundant totes les seves iniciatives a fi de laborar per la pau i seguretat de les nacions.

El Consell, a proposta del senyor Eden, ha votat una resolució donant les gràcies al govern polonès pels seus esforços a fi de resoldre l'incident esdevingut el passat juny a Danzic quan la visita del creuer alemany "Leipzig".

El Consell ha reafirmat la seva confiança en l'alt comissari de la S. de les N. a Dantzic. El Consell espera que els governs interessats adoptaran les mesures necessàries per tal d'impedir que es repeteixin incidents de tal mena. Per tant, l'incident es considera resolt.

Conforme la demanda del Govern de Viena, el Consell, d'acord amb l'informe del Comitè financer, decideix que a partir del 1er de novembre es posi fi a les funcions del representant de la S. de les N. a Austria i del representant del Consell prop del Banc Nacional austríac.

CARRECS VACANTS AL TRIBUNAL DE LA HAIA

Ginebra, 25. — El Consell de la Societat de les Nacions, en sessió privada, ha decidit que se celebrarien dues eleccions per a proveir els tres càrrecs vacants al Tribunal de Justícia Internacional de La Haia.

El Consell ha decidit proposar a l'Assemblea que si un dels Estats no membres de la S. de les N. però que romanen fidel al Tribunal de La Haia desitja participar en le seleccions, el seu vot serà admès en le si de l'Assemblea.

DELIBERACIONS AJORNADES

Ginebra. — En començar aquest matí la seva sessió plenària l'Assemblea, s'ha aprovat la decisió adoptada ahir per la Presidència d'ajornar fins al final de les converses generals les deliberacions sobre reforma de la S. de les N. i també l'examen del tractat sud-americà de no agressió.

UNA PRETESA CONFERENCIA PROPOSADA PER ITALIA

París. — El corresponsal de "Le Figaro" a Londres, diu que Mussolini desitjaria que en lloc de la conferència dels cinc a Londres, se'n celebrés una altra a Roma entre totes les grans potències europees, àdhuc Rússia.

Segons sembla, aquesta idea té per objecte l'apartar de Ginebra la discussió dels assumptes d'Europa.

Londres, 25. — Als cercles autoritzats es desmenteix la notícia propalada per alguns periòdics segons la qual el senyor Mussolini havia informat a Anglaterra i França d'un projecte de convocatòria a Roma d'una conferència de grans potències europees destinada a substituir la projectada conferència de signants de Locarno.

EL NEGUS TORNA A LONDRES

París, 25. — Procedent de Ginebra ha arribat avui a aquesta capital el Negus. A dos quarts d'onze ha reprès el seu viatge amb direcció a Londres.

Londres, 25. — Aquesta tarda ha arribat, procedent de Ginebra, el Negus.

BLUM AJORNA L'ANADA A GINEBRA

París, 25. — El senyor Léon Blum a ajornat el seu viatge a Ginebra.

Entre els Estats Units, Anglaterra i França s'ha estipulat una entesa monetària

París, 25 (urgent). — Aquesta nit es publica una nota comuna a Washington, Londres i París.

Això significarà la comunicació oficial de l'entesa monetària conclosa entre els Estats Units, Anglaterra i França. El Consell de ministres francès s'ha ocupat extensament del dit acord.

Les Cancelleries elaboren actualment el text únic, que probablement serà publicat aquesta nit, a les dotze, a les tres esmentades capitals.

Les negociacions anglo-franco-americanes, que es venien efectuant de fa tres mesos, eren portades a cap amb el major secret.

La intel·ligència a què s'ha arribat té per fi assegurar l'equilibri dels preus mundials.

El Parlament francès serà convocat el dilluns vinent a fi de ratificar les proposicions governamentals. La Borsa de Valors romandrà tancada fins al dimarts vinent, ja que es considera que el Parlament es pronunciarà abans de dimarts al migdia.

EL SECRET AMB QUE S'HAN DUT LES GESTIONS NO HA PERMES NEGOCIS ALS ESPECULADORS

París, 25. — L'adopció ultra ràpida i secreta del projecte monetari significa un doble fraçàs: en primer lloc el dels especuladors que no han pogut intervenir a temps, i després el del periodisme moderat que ha ignorat l'existència del projecte fins al darrer moment.

Durant tres mesos els ministres de Finances dels tres països i els directors dels instituts d'emissió han pogut examinar la situació i preparar l'acord, sense que res no trasllués a l'exterior.

Ahir mateix ningú no pensava que el Consell de ministres d'avui acabés amb l'adopció de la decisió d'abandonament del bloc or.

La premsa mundial d'aquest matí no diu res sobre el particular. Aquest matí han començat a circular rumors principalment sobre l'evasió d'or del Banc de França.

El moviment especulatiu que s'iniciava ha estat estrangulat a temps per la prohibició de negociacions a termini. Quan la borsa obri les seves portes, el projecte haurà estat ja votat pel Parlament.

Dilluns les dues Cambres es reuniran en sessió extraordinària. Prèviament el projecte serà examinat per les Comissions de Finances de les dues Cambres. El debat serà limitat gràcies a un procediment d'urgència.

L'oposició segurament dirigirà els seus atacs contra el procediment, però se suprimirà tota desviació del debat mitjançant l'estricta aplicació del reglament.

Els partits de dreta seran els més hostils al projecte, i tal vegada els comunistes no simpatitzin amb el projecte. De totes maneres, aquests darrers segurament no deixaran de prestar suport a la majoria.

LA POLITICA MONETARIA ANGLESA NO SOFRIRA CAP CANVI

Londres, 25. — S'ha publicat una nota oficiosa que es refereix a les discussions que han tingut lloc aquests darrers dies entre els Governs d'Anglaterra, França i Estats Units, en indicar el de París la seva intenció de reajustar el valor del franc.

La nota posa de manifest que el Govern britànic no té cap responsabilitat sobre les mesures monetàries que el Govern francès ha decidit proposar.

Les discussions han tractat únicament de l'actitud que adoptaria el Govern britànic en l'eventualitat d'un reajustament del franc.

Per tant, això no implica cap canvi ni cap modificació en la política monetària britànica.

Es fa constar, també, que el Govern britànic no depreciarà deliberadament la lliura esterlina com a mesura de represàlies per les mesures monetàries proposades per França. Això seria, naturalment, contrari a la política que les autoritats britàniques perseguiexen en matèria monetària.

El comerç internacional no podrà ésser plenament restablert si no s'abandona gradualment l'actual sistema de contingents i controls de canvis, per la qual cosa el Govern britànic concedeix gran importància a què tots els països laborin per tal d'aconseguir l'esmentada finalitat.

REUNIO DEL CONSELL DEL BANC DE FRANÇA

París, 25 (Urgent). — Actualment està reunit el Consell de Govern del Banc de França, a fi de decidir el percentatge de la desvaloració del franc.

Probablement a mitja hora es facilitarà un comunicat oficial a la premsa.

MERCATS TANCATS TEMPORALMENT

Londres, 25. — Els mercats de canvis de París, Londres i Nova York romkandran tancats des del dissabte al dimarts.

LA PARITAT DEL FRANC AMB L'ESTERLINA

París, 25. — En l'eventualitat d'un acord general entre els principals països interessats en l'estabilització monetària mundial, la paritat del franc en relació amb la lliura esterlina serà establerta en cent francs per una lliura.

HOLANDA MANTE LA SEVA POLITICA MONETARIA

La Haia, 25. — En relació amb el nou desenrotllament del mercat de canvis, el Govern holandès fa constar que mantè la política monetària seguida fins ara.

NOTA COMUNA DELS TRES GOVERNS

París, 25. — S'ha facilitat a la premsa la nota comuna que serà publicada simultàniament a París, Londres i Washington.

"El Gofern francès, després d'haver-se posat d'acord amb els Governs dels Estats Units i de la Gran Bretanya, reafirma la seva voluntat de pau a fi d'afavorir l'establiment de les condicions que millor podran contribuir al restabliment de l'ordre econòmic internacional i prosseguir una política destinada a desenvolupar la prosperitat en el món i millorar el nivell de vida dels pobles.

El Govern dels Estats Units i el de la Gran Bretanya han de tenir en compte en la política monetària internacional, les exigències de la prosperitat interior de les repúblques nord-americanes i de l'Imperi Britànic, així com el Govern francès té el deure de fer consideracions semblants amb relació a l'economia de la metròpoli.

Acceptant l'ocasió que els ha estat oferta, els dits Estats reafirmen la seva voluntat de prosseguir la política practicada en el curs dels darrers anys, un dels objectius de la qual és mantenir en tot el que sigui possible l'equilibri sobre el mercat internacional de canvis i no negligir res per a evitar tota pertorbació del dit equilibri.

El Govern francès comparteix amb el dels Estats Units i el d'Anglaterra la convicció que la continuació d'aquesta política coordinada servirà els fins generals que tots els Governs han de perseguir.

El Govern, considerant que la desitjable estabilitat de les principals monedes no pot estar assegurada sobre bases sòlides si no s'estableix prèviament un acord durador entre diferents economies, ha decidit, a aquest fi, proposar al seu Parlament el reajustament de la seva divisa.

Els Governs dels Estats Units i la Gran Bretanya, en l'esperança que s'estrenyeran relacions internacionals, han acollit favorablement la nostra decisió.

Els Governs dels Estats Units, França i Anglaterra declaren que és llur intenció usar els mitjans més apropiats de què disposen per tal d'evitar tota mesura possible susceptible de pertorbar les noves bases del canvi resultant del reajustament previs.

Els governs de França, Estats Units i Anglaterra creuen que una política definida assegura l'èxit del descabdellament del comerç internacional.

El Govern francès es mostra partidari d'emprendre immediatament una acció destinada a atenuar progressivament certs mètodes presents, principalment els règims de contingents i de control de canvis.

El Govern francès, així com el dels Estats Units i el d'Anglaterra, desitgen sollicitar i acollaboració d'altres nacions per a la realització de la política formulada en la present declaració.

Fent constar en acta aquesta declaració, el Consell de ministres ha aprovat els termes d'un projecte de llei que té per objecte essencial ajustar el valor del franc a la situació econòmica present.

El text disposa principalment que el valor or del franc haurà d'estar comprès entre 49 i 43 miligrams or a títol de 0'900 fi.

Es preveu que fins a nova ordre els fons d'estabilització de canvis dotats de 10.000.000.000 de francs asseguren la regularització de les relacions entre el franc i les divises estrangeres, mantenint la paritat del franc amb relació a l'or, tal com ha estat expressat anteriorment.

En espera que les Cambres adoptin el projecte de llei, el Banc de França pren les disposicions necessàries per a evitar totes les maniobres d'especulació. El mercat del franc estarà estretament controlat.

Altrament, les Borses de Valors i de Comerç estaran tancades durant alguns dies.

L'AGITACIÓ A PALESTINA

LES TOPADES CRUENTES

Jerusalem, 25. — Ahir un oficial anglès fou ferit en un encontre entre tropes britàniques i una banda àrabe, prop d'Heron. Per altra banda s'assegura que han estat morts i ferits diversos àrabs a la regió de Jenin, en el curs d'una acció en la qual prengué part l'aviació.

AVUI ARRIBARAN MES TROPES

Londres, 25. — Comuniquen d'Haifa a l'Agència Reuter que les forces expedicionàries britàniques que viatgen a bord del "Naidera" desembarcaran aquest matí.

La salut de Titulescu es manté estacionària

Saint Moritz, 25. — L'estat de salut del senyor Titulescu continua estacionari, per bé que ha passat bona nit i ha pogut prendre algun aliment aquest matí.

Espanya, terra de revolucions

per Jean Cassou

Encara que ha aparegut en una publicació francesa poc després d'iniciada la revolta dels militars a Espanya, publiquem avui la traducció d'aquest article de Jean Cassou que, tot i els dies trascorreguts, no ha perdut l'actualitat. En ell el brillant escriptor francès, tot i demostrant una comprensió inigualada fins ara a l'estranger dels problemes d'Espanya, exposa mestrivolament els antecedents de la qüestió gravíssima que avui es debat en els camps de batalla. Les possibilitats de la revolució ibèrica, ensems que la seva transcendència mundial i històrica, són altres tants temes que l'autor aborda amb una clara visió de la realitat. Es un treball extens, la lectura del qual, però, considerem utilíssima en les presents circumstàncies.

Perquè hom pugui comprendre a França els esdeveniments d'Espanya, cal llançar definitivament totes les imatges amb les quals es divertía a casa nostra una gent àvida de cosa pintoresca. Han caigut les bambolines del país de la pandereta. Espanya és una altra cosa. Ara, després d'un llarg silenci, fa forotgement la seva entrada a la gran escena del món i reprèn una iniciativa històrica que no havia tingut des del segle d'or. Lenin no s'havia equivocat en pressentir que després de Rússia, seria a l'estepa espanyola que la revolució marcaria el seu segon pas endavant. La profecia s'ha realitzat: és a Espanya que la gran partida social, guanyada a la U. R. S. S., torna a jugar-se.

Si hom reflexiona novament sobre la història d'Espanya durant el segle XIX i començament del XX, aquesta història tan mal coneguda, i si hom considera aquest país no com un espectacle pintoresc, sinó tractant de comprendre les seves més profundes aspiracions, hom entendrà molt millor el que passa avui i darrera del llioc comú hi descobrirà la realitat orgànica. Una realitat que s'està plasmant i que pot i ha de cristal·litzar en una creació original i nova.

Es còmode i fàcil de dir tràgicamente que el desordre és per a Espanya una necessitat decorativa i permanent. Alguns espanyols han arribat a construir-se amb això una espècie d'ideologia que s'apropa molt a la de l'anarquisme. Però podria ésser que aquest es transformés de mica en mica i que les seves energies s'integressin dins d'una acció constructiva. A Rússia es parlava també amb llirisme de la impotència desesperada del mujik, de la seva innocència, del seu fatalisme. Malgrat això hem vist com el joc profund d'accions i reaccions ha convertit la famosa Santa Rússia en un poble de constructors.

La crisi a què assistim avui podria ésser la darrera de totes les crisis espanyoles, la qual es resolduria en la Revolució Espanyola. Pot ocórrer que el desordre delata d'ésser un estat de coses gratuit i arbitrari; pot dèixar d'ésser un luxe; pot, en fi, remoure fins a la seva íntima realitat els motius que el varen originar i fer-ne brotar una ignorada i fecunda novetat. Es aquesta novetat desconeguda el que esperen tots els amics i els testimonis de l'Espanya autèntica, els que saben quins recursos d'energia amaga i que el dia que aquest pais s'expressi per ell mateix, aquesta expressió no podrà manifestar-se més que d'una manera original i poderosa, perquè hi ha una cosa que no es pot amagar a Espanya i és l'originalitat i l'elegància.

Els elements desordenats, els membres d'aquesta Espanya fisura, ja existèixen. Estrets particularismes, unes provincies geloses les unes de les altres, una Castella que des del temps de Felip II s'esforça per aconseguir la centralització, una Catalunya que, al contrari, defensa la seva posició mediterrània, el seu comerç, la seva expansió, i reivindica una llengua i una cultura diferents, i aprofita fins el fet que en ella han pres una importància capital les organitzacions anarquistes per a mostrar a Castella que fins en la seva manera d'enfocar els problemes socials se separa d'ella.

Pi i Margall havia somniat enfocar aquestes divergències en una República Federal; el seu successor en la direcció del moviment catalanista, Prat de la Riba, havia conservat el federalisme però no el separatisme. El mot d'ordre llavors a Catalunya era: per Catalunya i l'Espanya gran. Més tard hom ha vist esdevenir el tema de la cultura catalana, tema literari i sentimental, una arma en mans dels grans capitalistes barcelonins i de la seva Lliga. En altres moments el catalanisme es confón amb les aspiracions republicanes i socials. Tot això demostra a través de quines caretes de doctrines i d'idees tendeixen a expressar-se els interessos materials. D'altra banda, hom troba a Barcelona un conjunt bigarrat de partits i de grups: Esquerra, U. G. T., C. N. T., P. S. U. C., P. O. U. M. Però el que apareix clarament enmig de tot això és que un llarg exercici de la reivindicació nacional i particularista ha arrossegat els catalans a la lluita i que Catalunya està animada per un ale revolucionari. Es Barcelona la que en 1931 va proclamar la República algunes hores abans que Madrid. Es Barcelona la que des de llavors ha resistit enèrgicament totes les reaccions. I en aquest moment mateix Barcelona amb tota la seva complexitat i el seu aparent desordre juga el primer paper en el gran drama espanyol.

A les provincies del nord entren en joc dos nous elements: el carlisme ranci i allunyat dels interessos immediats i reals, i el nacionalisme basc, que s'ha pogut unir, malgrat el seu catolicisme, al front popular. Això demostra quines interferències tan complexes determinen tot aquest joc de sentiments regionals i d'aspiracions econòmiques. Per damunt de tot els crits dels minaires d'Astúries, aquest crit de tempesta, sord i després explosiu: U. H. P.! és una crida a la unió de tots els germans proletaris, i comença a ésser comprès amb eficàcia.

D'altra banda l'actual rebel·lió militar ha estat tan violenta perquè ha marcat la liquidació del segle XIX, tot ell plè de pronunciaments i dictadures militars. No són solament les regions, sinó també els cossos constituïts els que subratllen l'autonomia, i entre ells el més potent de tots: l'exèrcit. Hom sap quins sentiments poden animar aquests clubs d'oficials allunyats de la realitat nacional i desvagats, perquè no veuen l'amenaça de cap guerra estrangera. D'aquí han nascut aquests audaciosos i absurds cops d'estat que caracteritzen fins al ridicul la història, no solament d'Espanya, sinó també de tot el món hispànic. No n'hi havia prou amb Espartero, Narvàez, O'Donnell, Prim, Serrano: ha calgut encara que el segle XX ajuntés a aquesta galeria de retrats militars les siluetes repugnants de Primo de Rivera, amb Martínez Anido, i finalment les de Franco, Mola i d'altres Queipo de Llano.

Es difícil fer-se una idea del que són aquests generals espanyols. Cal, per a comprendre-ho, evocar l'aspecte provincià, estret, ranci de la vida social espanyola, unes castes vivint al costat de les altres, ignorant-se mútuament i més enllà encara tota aquesta col·lecció de tristos i quimèrics concos, capellans, toreros, maniàtics, inventors, que omplen les novel·les realistes espanyoles i les pensions de família, aquestes extraordinàries "casas de huéspedes" que són el secret de la decadència burgesa espanyola. Cal evocar també les interminables discussions de café, aquesta existència on la dona no té cap paper i on la vida s'atura i s'estanca: aquestes estenes de vida social que fan que l'Espanya d'Azorín, d'Unamuno i de Pío Baroja s'assembli tant a la Rússia de Gogol. I sobretot aquests casinos, aquests cercles de província, aquests ateneus plens de soml. Es per mitjà d'aquests ateneus i contra aquests ateneus que l'Espanya intel·lectual ha ores consciència del seu ensopiment, de la seva atonia, del seu mal, i per això mateix del seu desperta i del seu guariment. Quan van haver començat a pintar aquests tristos quadres d'ells mateixos, un fàstic extraordinari s'apoderà dels escriptors espanyols. De tots aquells ateneus i del més important d'ells, el de Madrid, va sortir-ne un crit per la reforma i després per la Revolució. Tota l'evolució del liberalisme espanyol s'ha fet a aquest illustre club del carrer del Prado, on Manuel Azaña ha fet la seva carrera taciturna i anassionada. I poc a poc, de l'Espanya amarga del segle XIX en sortia una Espanya nova.

Signes nombrosos, altrament, anunciaven a l'observador perspicaç que una realitat estava en vies de formació darrera tants moments caòtics. I que Espanya, a despeit de la immòbil massa de passat que pesava damunt d'ella, podia molt bé ésser, entre tots els països d'Occident, el més pròxim a la Revolució Social. Aquest poble, tan rebel a qualsevol organització metòdica, caracteritzat per virtuts preciosos i per un esperit igualitari democràtic, té un sentit intàct de la dignitat personal. Té també un menysprea perfecte de la propietat, del diner, de tot el que no és estrictament valor humana. Un sociòleg del segle 19, un precursor de l'Espanya moderna, Joaquim Costa, ha pogut escriure un llibre titulat "Collectivisme agrari". En ell demostra quines pregones arrels té el socialisme a Espanya i com es troba preformat en moltes lleis i costums del segle XV i del segle XVII, i més encara en certs costums pagesos. La propietat col·lectiva no seria una novetat a Espanya. Per remarcar la significació d'aquesta obra de J. Costa i la seva actualitat, recordaré aquí que aquest gran esperit, veritable profeta nacional, és també l'home que una mica abans de l'aparició de la generació famosa del 98 va llançar una consigna: "Cal tancar amb doble clau el sepulcre del Cid". Es així, renunciant a la seva epoca històrica, a la fascinació del seu passat gloriós, a l'adoració de les seves pròpies gestes, que Espanya pot renéixer de les seves cendres, tornar a entrar dins la història i retrobar-se digna d'aquest mateix passat i idèntica a ella mateixa.

Per aquesta espècie de sacrifici i de cavallament, Espanya per a ésser més ella mateixa renuncia als abillaments superficials amb què era deturada per les nostres complaences. Un d'aquests vestits és la religió. L'Espanya religiosa és encara un dels aspectes que ens impressionaven agradablement i contra el qual totes aquestes esglésies cremades ara protesten. Cal imaginar actualment una altra Espanya, de cap manera infidel a aquells grans místics d'altre temps, figures extremes d'una religiositat que s'ha consumit i anorreat ella mateixa. Aquesta Espanya desconeguda seria una Espanya apassionadament laica i que representaria una tradició que va de Joaquim Costa a Manuel Azaña passant pel creador del modern esperit universitari espanyol: Giner de los Ríos. Cal concebre també l'odi que l'església ha pogut acumular damunt d'ella. L'església era un altre cos autònom, no menys àvid de poder, no menys turbulent que l'exèrcit. Cal comprendre com allò que nosaltres hem anomenat gest anàrquic, tan violent, tan espontani i tan absolut, es gira immediatament contra les esglésies i no contra les banques, com a nosaltres ens semblaria natural i lògic.

Però és que ara no es tracta de lògica, sinó d'un moviment obscur, sorgit de grans profunditats. Per altra banda, qui vulgui aprendre coses sobre això que repassi les imatges de l'espanyol més popular i més espanyol: Goya: No pas per cercar valors pintoresocs i exòtics, sinó per sentir les reaccions espontànies de l'ànima espanyola contra les castes, els grans, els frares, els prínceps, els mestres, els invasors, les prostitutes, els fantasmes, les bruixes i els malsons: tot el que és per a Goya allò que Vòltaire anomenava: L'Infame. És contra això que Espanya lluitava i ara vol tirar-ho a terra.

Un enemic cal afegir a tots aquests. Un enemic precís, concret, i terrible: la fam. Es per a Espanya una vella coneixença, però ella no l'havia denunciada amb tota la força necessària. Un complot del feixisme internacional havia procurat tornar a donar tota llur força a aquells tiranis i a aquells aspectes. Però l'Espanya estava en moviment, el proletariat havia arribat a la fi a una consciència clara de la situació. Un últim esforç de la reacció, el 6 d'octubre, havia estat a punt de vencer. Hom havia vist tornar, sota la forma del negoci brut i del caciquisme, tipus Lerroux, totes les puixants amfigulitats del segle 19, lligades a les violències joveniles del feixisme del segle XX. Azaña, en un dels seus discursos decisius que prepararen les eleccions del front popular, havia denunciat l'aliança monstruosa d'aquestes dues forces. El Front Popular semblava que havia acabat amb la primera i havia fet recular la segona. El camp era lliure per a la reforma agrària i la formació d'un ordre nou, quan la mort de Calvo Sotelo va precipitar l'explosió del complot militar. El vell procediment típicament espanyol del "pronunciamiento" era utilitzat per les potències internacionals feixistes, però vindrà un dia que el geni creador del poble guanyarà. La nostra fe en Espanya espera que aquest dia s'acosta.

Jean CASSOU

No hi haurà ruptura immediata entre Xina i el Japó

Tòquio, 25. — L'agència Reuter diu saber que el portaveu del ministeri d'Afers Estrangers ha declarat que el govern està disposat a donar tota mena de seguretats que no hi haurà ruptura immediata de relacions amb Xina, i que s'intentarà per tots els mitjans arranjar el conflicte amb negociacions.

ESTAT DE GUERRA VIRTUAL A HONGKEU

Xang-Hai, 25. — Comuniquen de Nanquín que el cònsol general del Nippó ha protestat prop del ministeri de Negocis Estrangers per l'assassinat d'uns policies nipons a Hongkeu i d'uns mariners de la mateixa nacionalitat a Xang-Hai. Ha demanat garanties contra aquests actes terroristes i anti-japonesos. El ministre ha expressat el seu pesar per aquests fets. S'afirma que no es proclamarà l'estat de guerra en aquesta ciutat; però que aquest existeix virtualment a Hongkeu, on els nipons controlen completament un districte en el qual la policia del nord no té cap poder.

Mme. Jolliot-Curie ha dimitit

París, 25. — La sots-secretària d'Estat d'investigacions científiques, senyora Jolliot-Curie, ha presentat la dimissió, degut a haver sollicitat l'encàrrec de professora de la Facultat de Ciències.

París, 25. — En substitució de la senyora Jolliot-Curie, que ha presentat la dimissió, ha estat nomenat sots-secretari d'Estat als departaments d'investigacions científiques el professor senyor Jean Perrin.

Protesta diplomàtica de Txecoslovàquia a Berlín

Berlín, 25. — L'encarregat d'Afers de Txecoslovàquia en aquesta capital ha anat al ministeri d'Afers Estrangers per tal de protestar contra les afirmacions pronunciades pels senyors Goebbels i Rosemberg al Congrés de Nuremberg, relatives especialment a la suposada existència d'aeròdroms soviètics en territori txecoslovac.

DIUEN DE BURGOS...

JOSE ANTONIO PRIMO DE RIVERA VIU EN TERRITORI LLEIAL

Hendaia, 25. — Comuniquen de Burgos que un element oficiós de la Junta ha declarat saber de font segura que José Antonio Primo de Rivera, cap de Falange Espanyola, no ha mort, i que, contràriament als rumors que han circulat, no ha estat ferit mai.

Actualment es troba molt ben amagat en territori ocupat per les forces del Govern de Madrid.

Reorganització de la propaganda alemanya a l'estranger

Berlín, 25. — S'anuncia la propera dissolució de l'Associació pro germanisme a l'estranger, les funcions polítiques i culturals de la qual passaran a dependre de l'organització nacional-socialista d'alemanys residents a l'estranger.

Italia construirà una nova base aèria

Roma, 25. — A conseqüència d'una inspecció feta pel general del Vall, sots-secretari d'Estat d'Aeronàutica, s'ha decidit construir una important base aèria a Jesi, prop d'Ancome.

Serà considerablement ampliat l'actual terreny d'aviació.

A l'Argentina és prohibit el desembarcament de 64 espanyols

Buenos Aires, 25. — Les autoritats han prohibit el desembarcament de 64 espanyols que desitjaven establir-se a l'Argentina.

ITALIA NO HA ADREÇAT CAP ULTIMATUM AL GOVERN ESPANYOL

Roma, 25. — Als cercles oficials es declara ignorar absolutament l'existència del pretès ultimàtum dirigit per Itàlia al Govern de Madrid a conseqüència de la detenció a Puigcerdà de dos súbdits italians.

Majestic Hotel
I RESTAURANT
Coberts a 10'50 pessetes i a la carta
Plats regionals. - Excellent cuina i servei perfecte. - Salons per a Banquets, Bodes i Festes

EL TEATRE

LES ESTRENES

Barcelona: "Servei secret", d'A. Estremera i García Valdés

Escrita en un estil planer, sense pretensions literàries, l'obra d'Estremera i García Valdés ens narra les vicissituds commovedores d'una gentil espia que aconsegueix salvar la humanitat d'una mena de monstre que havia inventat un gas capaç de destruir una nació en poc temps. A l'obra hi ha trucs que segurament no deixaran de fer un gran efecte sobre el públic: tals, per exemple, l'explosió d'un artefacte que destrueix i crema una casa en escena, i el de l'espia que, portada davant d'un tribunal, ha d'esser judicada pel seu propi marit.

Esperança Ortiz ha encarnat la protagonista, i ha dit, d'una manera vibrant i vehement, tots els paràgrafs dedicats a condemnar la guerra i a exaltar els més humanitaris sentiments. Tots els altres actors han coadjuvat, amb llur entusiasme, a formar un conjunt digne de l'obra. — G.

Festivals a honor i benefici de les Milícies

ORFEO GRACIENC

Demà, diumenge, a honor de les Milícies Antifeixistes, hi serà representat el programa següent: Primer: La comèdia de Lluís Elies "Madame", pel quadre escènic de l'Ateneu Republicà de Gràcia. Segon: L'episodi social en un acte de J. Senders, traduit per M. Valldeperes, "El secret". Tercer: Actuació de la petita rapsoda Josefina Llunell. Quart: Ballets populars i cançons amb gestos pels Vailets de l'Ateneu Republicà de Gràcia (60 executants). Les localitats poden esser adquirides a l'Ateneu Republicà de Gràcia, Montmany, 36, cada dia, de sis a deu.

ATENEU DE SANT GERVASI

Demà a la tarda, a l'Ateneu de Sant Gervasi (Bèlgica, 127), magne acte a profit de les Milícies organitzat per aquesta entitat, l'Ateneu Nacionalista Republicà de la Bonanova i l'Orfeó Gervasienc. Serà posada en escena l'obra de l'immortal Iglésies "El cor del poble", i actuarà de primera actriu Laura Gassó, del teatre Poliorama, secundada per un nodrit grup d'aficionats de l'Ateneu. A continuació els eminents artistes Lluís Millet i Guillem Garganta donaran un recital de violoncel i piano, respectivament. Una de les nostres millors cantatrius interpretarà un interessant programa de lieds. La festa acabarà amb un concert per la massa coral de l'Orfeó Gervasienc, que dirigeix el mestre Ernest Cervera. L'acte començarà a les quatre en punt de la tarda.

TEATRE ZORRILLA

La Penya d'Allò Millor celebrarà també un festival, a benefici de les Milícies, al teatre Zorrilla, carrer de Menéndez Pelayo, 26, i Llibertat, 2, amb el programa següent: Primer: La comèdia en tres actes, de Santiago Rossinyol, "L'heretu Escampa". Segon: Intermedi actuació del rapsoda Enric Calvet. Tercer: Fi de festa: ballables a càrrec de l'orquestrina de l'Associació Musical Hispànica (U. G. T.).

EL CINEMA

A partir d'avui, dissabte, funcionaran els cinemes tarda i nit

La contínua activitat de què donen mostres els components del "Comité economic de cinemes en explotació" del Sindicat Unic d'Espectacles Públics ha temés de dur a terme i amb resultat satisfactori, la nova orientació que defineix de forma categòrica l'efectivitat de la col·lectivització del cinema. Així mateix, i amb la total reorganització de l'espectacle cinematogràfic, que comota amb un extens repertori de pel·lícules d'estrena per a la propera temporada, queden satisfets els desitjos de tots. Vista, doncs, l'absoluta tranquil·litat que ofereix la vida ciutadana i per a major comoditat del públic, aquest Comité ha acordat que des d'avui, dissabte, es vagi a la total normalització de l'espectacle cinematogràfic implantant novament el mateix horari en les sessions de tarda i nit, tal com venia fent-se abans del 19 de juliol.

LA MUSICA

UN CONCERT DE L'ORFEO MARTINENC

L'Orfeó Martinenc, sota la direcció del mestre Bósser, donarà un Concert a l'Hospital de Sang instal·lat al Palau de Romania, de l'Exposició, demà, diumenge, a dos quarts de cinc de la tarda. També hi col·laborarà la liederista Dolors Torrentó.

CONCERT DE LA BANDA MUNICIPAL

La Banda Municipal, prèviament autoritzada per l'Alcaldia, prestarà el seu concurs al festival que, a profit de les Milícies Antifeixistes, tindrà lloc demà, a la plaça Rius i Taulet (Gràcia), executant, sota la direcció del mestre Joan Lamote de Grignon, el següent programa: Beethoven, "Egmont", obertura; Albéniz, "Rapsòdia Espanyola". Morera, "La Santa Espina", sardana; Jiménez, "La boda de Luis Alonso", intermedi; Breton, jota de la òpera "La Dolores".

MANIFESTACIO D'ART A PROFIT DE LES MILICIES

Una de les nostres millors liederistes, Guillem Garganta, el conegut pianista, Lluís Millet, violoncel·lista, Laura Gassó, del Teatre Poliorama, i l'Orfeó Gervasienc, dirigit pel mestre Cervera, seran els elements que col·laboraran en l'acte a profit de les Milícies que organitzen l'Ateneu Nacionalista Republicà de la Bonanova, Ateneu de Sant Gervasi i Orfeó Gervasienc demà, diumenge, dia 27, a la tarda, en el local de l'Ateneu de Sant Gervasi (Bèlgica, 127).

UN FESTIVAL A GRACIA

Demà, diumenge, a dos quarts d'onze del matí, a la plaça Rius i Taulet (Gràcia), se celebrarà un festival pro Milícies Antifeixistes, amb el següent programa:

Primera part. — I. Audició de sardanes per la Cobla Montseny, executant-se les següents: "Maria", Texés; "Padrines rialleres", Saderra; "La Santa Espina", Morera. II. L'Esbart de Dansaires "Vailets" de l'Ateneu Republicà de Gràcia, acompanyat per la cobla, interpretarà les següents danses: "L'Espunyolet", Bergadà; "De punteta i taló", Pallars; "Ballet de Muntanya", Folgaroles; "L'indiot", Seu d'Urgell; "La patatuf", Pons; "Ball de Sant Farriol", Besalú (Olot). Mestre director, Alexandre Carceller. Seixanta dansaires executants. III. Les masses corals gracienques de la Cooperativa Obrera "La Lealtad", "Secció Coral de la Sucursal número 3 de la Unió de Cooperadors de Barcelona", "El Llorer Gracienc", "L'As de Basto", "L'As de Copa", "L'Artesà" i "Avant Joventut", formant un conjunt de 250 cantaires i sota la batuta del mestre Josep Alier, executaran les següents obres: "L'Empordà", "Flors de maig" i "La Marsellesa".

Segona part: IV. Imposició pel ciutadà conseller delegat del Districte, doctor Benet Mori, de les corbates ofrena a les diverses senyeres assistents a l'acte. V. Concert per la Banda Municipal de Barcelona, sota la direcció del mestre Lamote de Grignon, executant la següent selecció: "Egmont" (obertura), Beethoven-Hervàs; "Rapsòdia Espanyola", Albéniz-J. Lamote de Grignon; "La Santa Espina" (sardana), Morera-J. Lamote de Grignon; Intermedi de "La boda de Luis Alonso", Jiménez-R. Lamote de Grignon; Jota de l'òpera "La Dolores", Bretón-J. Lamote de Grignon. VI. Fi de Festa. Les messes corals anotades, acompanyades per la Banda Municipal de Barcelona, sota la direcció del mestre J. Lamote de Grignon, interpretaran "La Internacional" i "Els Segadors".

Els espectacles d'avui

TEATRES

FUNCIONS PER A AVUI, DIA 26
(Tarda, a les 5'30. Nit, a les 10)

APOLLO. — Companyia de drames socials Salvador Sierra-Enriqueta Torres. - Tarda, a les 5'30: estrena de **Sífilis (Beso mortal).** Nit, a les 10: **Sífilis.**

BARCELONA. — Companyia de comèdia castellana Manuel Paris-Esperança Ortiz-Ricard Fuentes. - Tarda, a les 5'30 i nit, a les 10: **S. S. (servei secret).**

CIRC BARCELONES. — Companyia de varietats. - Tarda, a les 5'30 i nit, a les 10: Grans programes de varietats, entre ells **Jaume Planes i els seus discos vivents.**

COMIC. — Companyia de revistes Roseta Rodrigo-Fina Conesa. - Direcció Joaquim Valle. Tarda, a les 5'30: **Las Leandras.** Nit, a les 10, butaques a dues pessetes. Debut de Maruja Tomàs amb **Bésame, que te conviene.**

ESPANYOL. — Companyia de vodevil Josep Santpere-Pepeta Forners. - Tarda, a les 5'30 i nit, a les 10: **Els allotjats.**

NOU. — Companyia lírica catalana. - Direcció: Alexandre Nolla. Tarda, a les 5'30: **Tota ala front i La alegria que passa.**

NOVETATS. — Companyia lírica Marc Redondo-Antoni Palacios. - Tarda, a les 5'30: **La del soto del parral.** Nit, a les 10: **La Alsaciana i Los claveles.**

POLIORAMA. — Companyia de drama català Enric Borrás-Assumpció Casals i Josep Claperes. - Tarda, a les 5'30 i nit, a les 10: **Les joies de la Roser.**

PRINCIPAL PALACE. — Companyia d'òpereta. - Direcció: Miquel Tejada. Tarda, a les 5'30: **La Duquesa del Tabarin.** Nit, a les 10: **Reestrena de El abanico japonés.**

ROMEA. — Companyia de comèdia catalana Vila-Davi. - Tarda, a les 5'30 i nit, a les 10: Estrena de **La brigada blava.**

TIVOLI. — Companyia d'òpera. - Tarda, a les 5'30: **Otello.**

TIVOLI. — Companyia de varietats. - Nit, a les 10: Inauguració de grans programes de varietats.

VICTORIA. — Companyia lírica castellana Pau Hertors-Pere Segura. - Tarda, a les 5'30: **El cantar del arriero.** Nit, a les 10: **La cara del ministro i La Revoltosa.**

AVIS. — Tots els teatres estan sota el control de la C. N. T.
Queda suprimida la revenda, la comptadoria i la cloca.
Tots els teatres funcionen en règim socialitzat, i per aquest motiu no es donen entrades de favor.

CINEMES

ACTUALITATS. — La damisella monigot. Pobre de mi. Opera modernitzada. Calendari del pedal. Fals Noticiari Butmero 10. El llop feroitze. El poble en armes (5.è reportatge). Els Aligots de la F.A.I. (2.on reportatge).

AMERICA. — Vetlada de òpera (en espanyol). La marca del vampiro. Extremadamente confidencial (en espanyol). Dibuixos.

ARENES. — La màscara del otro. El Guapo. Catalina de Rusia. Revista. Dibuixos. Los aguiluchos de la F. A. I. en tierras de Aragón.

ASTORIA. — Sessió contínua de 4 a 11. El pueblo en armas. La edad indiscreta. Marieta la traviesa. Orquestra Astòria.

ATLANTIC. — Alpes Baviera. Placeres del agua. Leñadores alegres. Vistas de Marruecos. La sonàmbula ingrata (Popeye, en espanyol). La marxa del temps núm. 4. El poble en armes número 5.

BOHEME. — Motín en alta mar. La casa de Rotschild. El hijo del finado. Revista. Dibuixos. Los aguiluchos de la F. A. I. en tierras de Aragón.

BROADWAY. — La reina Cristina de Suecia. Por unos ojos negros. No más mujeres.

CAPITOL. — Monte atronador. La ribal de sí misma. El pueblo en armas.

CATALUNYA. — El embrujo de Manhattan. Vicio y Virtud. El pueblo en armas (4.ª edició). Dibuixos.

COLISEUM. — Sessions de 4-8 i de 10-12. Noche de miedo (còmica). Raza de valientes (només tarda). Bailes y canciones. El pueblo en armas. Pilar Alcalde (estrella de ball). Braynsony (manipulador i ventrílocs) i Orquestra Coliseum.

COLOM. — La màscara del otro. El Guapo. Catalina de Rusia. Revista. Dibuixos

COMTAL. — El soldado profesional (en espanyol). El es inocente. El hombre de los brollantes. El pueblo en armas (4.ª part).

CORTS. — El misterio del cuarto azul. Vía Láctea. Vanessa. Dibuixos Popeye.

DIANA. — Había dos héroes (en espanyol). La edad indiscreta (en espanyol). El Cuervo (en espanyol). Dibuixos.

DIORAMA. — Sessió contínua de 4 a 11. Doña Francisquita (sarsuela del malaguanyat mestre Amadeu Vives). El negro que tenía el alma blanca. Fugitivo del Oeste. Dibuixos. Segon reportatge de "El pueblo en armas".

EDEN. — Clive de la India (en espanyol). Encadenada (en espanyol). Un lio de familia (en espanyol). Dibuixos.

ENTENCA. — Alas sobre el Chaco (en espanyol). Dibuixos. Rebelde (en espanyol).

ESPLAI. — Popeye en Palo de ciego. El rey de los condenados. Los caballeros nacen. La hija de nadie.

EXCELSIOR. — Sessió contínua de 4 a 11. Brindemos por el amor (en espanyol). Ratón volador (dibuixos en color). El pueblo en armas (4.ª jornada). El hombre de las dos caras. Alias Dinamita.

FANTASIO. — Sessió contínua de 4 a 11. Barbados y Trinidad. Documental. Juguetes animados. Dibuix en color. El pueblo en armas (núm. 4). Dos fusileros sin hala. David Copperfield.

FEMINA. — El canario descontento. Dibuixos en color. Terrores microfònics. Los sucesos revolucionarios (quart episodi). El pecado de Madelón Claudet.

FOC NOU. — Vetlada de òpera (en espanyol). La marca del vampiro. Extremadamente confidencial (en espanyol) Dibuixos.

FREGOLI. — El arrabal. Fueros humanos. La llamada de la selva.

GAYARRE. — Motín en alta mar. La casa de Rotschild. El hijo del finado. Revista. Dibuixos. Los aguiluchos de la F. A. I. en tierras de Aragón.

GOYA. — Los Aguiluchos de la F.A.I. (primer reportatge). Garras y colmillos. Mares de China. Zombie, la legión de los hombres sin alma.

IRIS PARK. — Los millones de Brewster. Gracia y simpatía. La pradera roja. Dibuixos. Tercer reportatge de El pueblo en armas.

KURSAAL. — Susan Lenox. Fritada de estrellas. Mercaderes de la muerte. El pueblo en armas núm. 4.

LAIETANA. — El gato montés (en espanyol). Sangre en la nieve. El vidente. Dibuixos.

LICEU. — La màscara del otro. El Guapo. Catalina de Rusia. Revista. Dibuixos

MAJESTIC. — Sessió contínua de 4 a 11. Doña Francisquita (sarsuela del malaguanyat mestre Amadeu Vives). El negro que tenía el alma blanca. Fugitivo del Oeste. Dibuixos. Segon reportatge de "El pueblo en armas".

MARYLAND. — Mademoiselle Doctor. El Refugio. Escupiendo metralla. El pueblo en armas (4.ª part).

MIRIA. — Dibuixos. La canción del dolor. Alas sobre el Chaco (en espanyol). Su mayor éxito.

MISTRAL. — Dibuixos. Un ladrón en la alcoba. Vampiresas 1933. Nada más que un gigolo. Tercer reportatge de "El pueblo en armas".

NOU. — El monstruo al acecho. No temas al amor. El gato montés. El pueblo en armas.

PARIS. — Sessió contínua de 4 a 11. El pueblo en armas núm. 4. Deber y disciplina. Encadenada. David Copperfield.

PUBLI-CINEMA. — El millor clima de Barcelona. - Els aligots de la F. A. I. en terres d'Aragó: la presa de Fina i Osera, el tanc fantasma terror dels feixistes. Gràfic Paramount. Dibuix. Documentals i El poble en armes (reportatge núm. 5 de Fox).

ROSO. — Vida mia. Cruces de madera. Nada más que una mujer. Dibuixos.

SAVOY. — Local dotat de refrigeració. Sessió contínua de 3'30 a 11 nit. Ríos de China (documental). Noche de ópera (dibuix). Varietats núm. 4. Ginebra y su lago (catifa màgica). Cuando llega la hecatombe (camerament). La marcha del tiempo. El pueblo en armas (núm. 5). Un reportatge de vint minut al front aragonès: "Los Aguiluchos de la F.A.I. (núm. 2).

SALO VICTORIA. — Niu d'aguiles. Visc la meva vida. Revotiflo (còmica). Cine Locura (dibuixos).

TALIA. — Casados y felices. No más mujeres. Donde la ley no existe. Revista i Dibuixos.

TRIANON. — El arrabal. Fueros humanos. La llamada de la selva.

URQUINAONA. — Estrella de media noche. Dibuixos. Comèdia. El poble en armes núm. 4. Debut de "Minuto", artista enciclopèdic, amb la simpàtica estilista Pili Cañete.

VALLESPIR. — Motín en alta mar. La casa de Rotschild. El hijo del finado. Revista. El pueblo en armas (2.ª edició). Los aguiluchos de la F. A. I. en tierras de Aragón.

VOLGA. — Sessió contínua de 4 a 11. Mercaderes de la muerte. Idolos de Buenos Aires. Dibuixos. Reportatge revolucionari. I Suero de juventud.

SPLENDID. — Otra Primavera. Clemencia. Aventurero audaz.

VICTORIA. — El misteriós Sr. X. L'illa del tresor. A brotxa grossa (còmica). Anem al camp (dibuixos).

WALKYRIA. — El pueblo en armas. (tercer episodi). Un soldado profesional en espanyol). La divina gloria. Alias Tú (en espanyol).

RADIODIFUSIO

Programes seleccionats per a avui

CATALUNYA

RADIO BARCELONA. 377'4 m. 795 kc.

9: Senyals horaris. Lectura de la premsa de Barcelona des de la Generalitat de Catalunya. 12: Senyals horaris. Secció Femenina. 13: "El nostre moviment revolucionari davant del món". 14: Notícies des de la Generalitat de Catalunya. 15: Notícies des del Ministeri de la Guerra i Governació de Madrid. 15'30: Sessió radiobenèfica. 16'30: "Llumins d'Albada", conte de Joaquim Torres, llegit pel seu autor. 17'30: Concert per l'Orquestra de Ràdio Barcelona, sota la direcció del mestre Ferran J. Obradors. 19'30: Música en discos. 20: Notícies des de la Consselleria d'Defensa de Catalunya. 21: Senyals horaris. Notícies des de la Generalitat de Catalunya.

RADIO ASSOCIACIO 283'5 m 1.022 kc

9: Transmissió des de la Comissaria de Radiodifusió dels editorials de la premsa barcelonina. 12: Senyals horaris pel carillo. Emissió Femenina. 13'45: Discos de l'Orquestra Henry Hall. 14: Hora exacta. Informacions oficials des de la Comissaria de Radiodifusió. Servei d'informacions de Ràdio Associació. 15: Radiobeneficència. 16: "Molinos de viento", sarsuela (Luna), fragments. 17'45: Música de dansa. 18: Hora exacta. Continuació de la música de dansa. 18'15: Orquestra Simfònica de Ràdio Associació, dirigida pel mestre Antoni Catalá. 19'45: Emissió infantil. 19: Continuació del concert per l'Orquestra Simfònica de Ràdio Associació. 19'30: Música en discos. 20'15: Informacions des de la Conselleria de Defensa de la Generalitat. 20'30: Servei d'informacions de Ràdio Associació. 21: Senyals horaris. Informacions oficials des de la Comissaria de Radiodifusió. 21'10: Programa de discos del baix Ezio Pinza. 22: Hora exacta. 22: Retransmissió de notícies des de Madrid. Música de dansa.

E. C. N.-1 RADIO C. N. T.-F. A. I.

A les 5: Esperanto. A les 5'30: Italià. A les 6: Informació telegràfica i telefònica dels diversos fronts antifeixistes. En castellà. A les 7'30: El nostre company J. Peirats donarà una conferència sobre el tema "La llure iniciativa davant l'Estat". A les 8: Informació telegràfica i telefònica dels diversos fronts antifeixistes. En català. A les 8'30: Servei de socors (informació orgànica, suggerriments i orientacions a tots els treballadors de la Península. A les 9: Francès. A les 9'30: Anglès. A les 10: Àrab i castellà. A les 11: Suec.

RADIO P. S. U. C. - 1

Ona de 42 metres (7.142'8 kilocicles)

19'30: "La Internacional". 19'35: Obertura i programa. 19'40: Emissió en llengua hongaresa. 19'55: Notícies de premsa. 20'10: Emissió en esperanto. 20'30: Emissió en francès. 20'50: Emissió anglès. 21'10: Emissió en italià. 21'30: Notícies de premsa i de darrera hora. 22: Emissió en alemany. 22'30: Final de l'emissió.

ESTRANGER

RADIO MOSCOU

De les 22 a les 23: Primera emissió: Revista de la setmana. Respostes a preguntes. Esportives.

Segona emissió: La navegació a l'Artic en 1936. Notícies breus.

SESSIO NECROLOGICA DEDICADA A LA MEMORIA DE LA CAMARADA LINA ODENA, MEMBRE DEL C. E. DE LES J. S. U. D'ESPANYA

Caigudes heroicament al front de Granada (IZNALLOZ)

Demà, diumenge, dia 27, de 14 a 15 h.

1. Obertura de l'emissió amb la marxa fúnebre i "La Internacional".
2. LINA ODENA militant de les J. S. de Catalunya, pel camarada R. Cabrer.
3. LINA ODENA militant de les J. S. U. de Catalunya, pel camarada V. Peñarroya.
4. LINA ODENA en el moviment internacional de la joventut, pel camarada M. Trueba.
5. LINA ODENA exemple de dona revolucionària, per la camarada C. Mercader.
6. "A la jove generació de Catalunya", pel camarada Joan Comorera, secretari general del P. S. de Catalunya.

Donatius per a les víctimes de l'alçament feixista

DONATIUS DE QUEVIURES

Relació de les mercaderies que han portat en aquest dipòsit procedents de diversos Comitès Antifeixistes de les comarques catalanes.

Comitè Antifeixista de Castellgalí: 49 gallines, 9 ànecs, 12 conills, 5 coloms, 18 sacs de patates, 1 sac de cebes, 5 matalassos, 5 coixins, 1 edredó, 2 calxes de roba blanca.

Company Salvador Puigverd, procedent de Casp: 387 quilos de safrà.

Comitè Antifeixista de l'Almolda: 1 campana de 400 quilos de pes i 2.100 quilos de blat de moro.

Comitè de Milícies Antifeixistes de Vaquerisses: 2 sacs de mongetes seques, 5 sacs de cebes, 29 sacs de patates, 1 caixa gran de conserves diverses, 1 caixa de conserves, 1 caixa amb mitjons, 13 conills, 4 ànecs, 53 gallines i 10 pollastres.

DONATIUS INGRESSATS EL DIA 19 AL COMITE CENTRAL DE LES MILICIES

Rossec anterior: 2.529.490'12 ptes. Fermí Rodríguez, 5; P. Viscaíro, 1; Amada Izquierdo, 2; Miquel Brufau, 5; Tallers Vulcano (sisè lliurament), pessetes 2.127'90; Pere Vic, 5; Miquel Prieto, 5; Vicenç Badera, 3; Carme Muñoz, 5; Marla Dolç, 5; X. X., 2; Israel Bellmunt, 5; Ferran Ortega, 5; Tèxtil Torres, secció teixits, preparació i tècnics (cinquè lliurament), 693; Una mare d'un milicià, 9; Maria Llaval, 2; Antoni Estany (quart lliurament), 25; Un marinet, 5; Justo Leal, 10; Josep Font, 5; Comitè M. S. A. Servei via i obres, C. N. T. i U. G. T., 5.909'55; Comitè Central M. S. A. Camarades García i Tabuenca, 22; Comitè M. S. A. Flix, U. G. T. i C. N. T., 72; Comitè M. S. A. Ribaroja, U. G. T. i C. N. T., 39'55; Comitè M. S. A. Monaspe, U. G. T. i C. N. T., 40'20; Pere Martínez, 5; Josep Llunell, 5; Lluís Borràs, 50; Un marinet, 10; Un marinet, 5; Antoni Herreros, 5; Un marinera, 10; Saló de Festes de Belcarda, 273; Víctor Ruiz, 2; Jordi Puyoles García, 15; Joan Piquet i Gener, oncle de la senyoreta Piquet, 5; Carrer Remalleres, U. G. T. i C. N. T., 203; Emilia Ensòtegui, 25; Laura Medrana, 25; Casa S. Canyameres, C. N. T. i U. G. T. (cinquè lliurament), 513; Maria Muñoz, 5; Personal de l'Institut d'Investigacions Econòmiques: Un dia d'haver, 143'70; Josep Badia, 25; Antoni Closer i Marc Cester, 25; Federació Gràfica Espanyola (10.è lliurament), 602'65; Manriel Yuste, 5; Claudi Simón, 5; Ramon Garcia, 5; Fàbrica de Calçat Busquets Rossell 3.er lliurament), 217; N. C., 2; Benvingut Ferri, 5; Obrers de la casa Salami, C. N. T., 262'20; Obrers de la casa Rodergas, C. N. T., 95; Obrers de "Tintes Modernos", C. N. T., 280'40; Obrers de la casa Busquests, C. N. T., 394'20; Obrers de la casa Francesc Casanoves, C. N. T., 102'15; Obrers de la casa J. Figueres, C. N. T., 132'90; Obrers de la casa Solà i C.ª, C. N. T. i U. G. T., 1.494'80; Obrers de la casa Joan Pujol, C. N. T., 853'30; Club Companyes Cascaberta, C. N. T., 21; Obrers de la casa Fia i Mestres, C. N. T. i U. G. T., 493'35; Obrers de la casa Tastas, C. N. T., 323'25; Obrers de la casa Lluís Sarias, C. N. T., 46'50; Obrers de la casa Pagès i Pagès, C. N. T. i U. G. T., 395'95; Obrers de la casa Eusebi Bertrand Serra, G. N. T., 4.914'35; Company Barrachina, de la casa Bertrand i Serra, G. N. T., 25; Salvador Piquer, 10; Obrers de la casa S. Palomas, 28; Un company, 5; Salvador Mas, 5; Un milicià, 5; Obrers de la secció Ascensors de la casa Fuster Fabra (Sisè lliurament), 213; Hipòlit Tolón, 2; Joan Mariner, 5; Félix Huela, 5; Benedicte Cartan, 10; Aurora Cubero, 5; Un milicià, 5; Mercè Santaeulàlia, 5; Rafe i Tomàs, 5; Eluia Miarnau, 10; Gula Guerrero, 10; Vicenta Gonzalbo, 3; Isabel Amador, 10; Pau Escuder, 25; Maria Soler, 5; Neus Tàpia, 10; Antoni Flores, 5; Assumpció Falgar, 5; Departament d'Autoritzacions i Passaports, 250; Constructora Field, S. A., 268'20; Comitè Antifeixista de Campdevànol, 2.504'10; Col·lectivitat Obrera de Càrregues i Descàrregues d'Estacions, "Casa Alberich", 35; Soldat Martetes, 9; Artur Omeravella, 5; Soldat Vigo Gómez, 5; F. C., 5; Dorotea Cabrer, 5; Vicenç Gil, 10; Gómez Giner, 50; Isabel Rubiño, 10; Maria Giral, 5; Miquel Rodríguez, 10; Companyes de la casa Carrol i Godó, C. N. T. i U. G. T., 276; Joan Ortega, 5; Miquel Domènech, 10; J. Baptista Domènech, 5; Comitè Antifeixista de Martorelles, 582; Isabel Bobadilla, 2; Rita López, 5; Cristobalina Sabater, 2; Enric Montardit, 10; Dos milicians, 10; Joan Ramírez, 25; Miquel Gardeano, 5; Josep Gallego, 5; Pilar López, 5; Un milicià, 5; Salvador Oller, 5; Daniel Gómez, 5; Obrers de la casa Erebus, 180'35; J. R., 5 ptes.

Suma que segueix: 2.554.251'47 ptes.

QUANTITATS REBUDES A L'AJUNTAMENT

La Conselleria Regidoria de Governació ha rebut les següents quantitats destinades a engrossir la subscripció que hi ha oberta a profit dels calguts en defensa de Catalunya i la República:

Sumes anteriors: 198.098'10; donatius fets a l'Oficina Municipal del districte I, 1.000 ptes.; donatius fets a l'Oficina Municipal del districte III: venedors dels Encants del mercat de Sarrià, 46'80; Federació de la Comissió de Festes de la barriada de Sant Gervasi, 1.115'62; Comissió de Festes del carrer de Molins de Rei i Amigó, 300; Eduard Arnau, 5; donatius fets a l'Oficina Municipal del districte X.è, 999'30; Unió Gremial de Sant Martí, pessetes 2.350; donatius fets a l'Oficina Municipal del districte IX.è, 182'50; a la mateixa Oficina, per les comissions de festes dels carrers següents: Dr. Santpons, 400; Tramuntana, 564'80; Ignasi Iglésies, 649'40; Mir, 1.061'85; Sant Hipòlit, pessetes 790'95; a la mateixa Oficina, 508 a l'Oficina Municipal del districte X.è, 2.725; a l'Oficina Municipal del districte IV, 12.170'55. Total: 27.912'99 ptes. Per crebantament de moneda, 23 ptes. Total: 225.989'32 pessetes.

RELACIO DE DONATIUS INGRESSATS ALS SERVEIS CENTRALS DE GOVERNACIO DURANT ELS DIES 16 I 17 DE SETEMBRE.

Suma anterior: 936.799'10 ptes. Sisè lliurament dels obrers de la U. G. T. i C. N. T. de la casa Puiggros, pessetes 317'75; Segon lliurament de la subscripció dels veïns recaptada per uns infants del carrer Carretes, entre Aurora i Vista Alegre, 34; Recaptació de la vetllada teatral organitzada pel Comité de Milícies Antifeixistes i Ajuntament de Lloret de Mar, 1.133'65; Carles Olier Esteve, jubilat, 10; Subscripció pública del Comité Antifeixista d'Apolda, 703; Ajuntament de Masquefa, 200; Subscripció pública de Masquefa, 416; Segon lliurament de Joan Tendes, 25; Gerència i personal de la casa Representacions Gasca i Roig, 181; Ajuntament de Palafolls, 100; Subscripció pública de Palafolls, 105; Ajuntament d'Olix, 75; Treballadors de la serradora de Sant Pere del Pla de Sant Tirs, 35'60; Segon lliurament dels funcionaris de l'Extensió d'Ensenyament Tècnic de la Generalitat de Catalunya, 228'65; Francesc Agulló, 5; Sindicat Agrícola de la Comarca del Ripollès, 218; Ajuntament de Viladonja, 50; Pere Cabanyes, 5; Els obrers i rabassaires de la Farga de les Llosses, 2.110; Recaptació d'un festival organitzat pel Quadre Escènic de Montesquí, de la Farga de les Llosses, 553; El personal mari de la Inspecció d'Emigració de Barcelona, 176; Subscripció pública de l'Ajuntament de Fontrobert, 634'60; Subscripció pública de l'Ajuntament d'Alamús, 444; Subscripció pública de Tora, 885; Ajuntament de Gardiolès, 50; Comitè Antifeixista de Gardiolès, 33; Subscripció pública de Gardiolès, 167; Ajuntament de Ribera de Cardós, 150; Subscripció pública de Ribera de Cardós, 317'50; Ajuntament de Berga, 500; Empleats municipals, recapta d'un partit de futbol, sessió de cinema i subscripció pública de Berga, 1.067'50; Recaptat del festival organitzat per l'Agrupació "Bauma d'Art d'Argentona", pessetes 510'65; Recapta del Sindicat del ram de Construcció d'Argentona, U. G. T., 200; Ajuntament de Premià de Mar, 500; Subscripció pública, alcalde, consellers, funcionaris municipals i veïns de Premià de Mar, 1.842'75; Quarta llista de la Federació de Mestres Nacionals de Catalunya: Mestres del partit de Vilanova i la Geltrú, 561'85; Mestres del partit de Terrassa, 1.024'50; Mestres del partit de Manresa, 1.468'45; Mestres del partit de Berga, 905'40; Mestres del partit de Sabadell, 890'80; Mestres del partit d'Igualada, 570'70; Mestres del partit de Vic, 1.406'60; Ajuntament de Calonge de Segarra, 200; Subscripció pública de Calonge de Segarra, 356'80; Ajuntament de Matadepera, 100; Subscripció pública de l'Ajuntament i Comitè Local de Defensa de Matadepera, 360; Ajuntament d'Arrahuni, 1.000; Subscripció pública de l'Ajuntament d'Agramunt, 318'95; Ajuntament de Vilada, 200; Ajuntament d'Olot, 1.000; Un dia de sou dels funcionaris i obrers municipals de l'Ajuntament d'Olot, 930'65; Alcalde de Manlleu, 10; S. A., 45.

Suma que segueix: 983.272'55 ptes.

DONATIUS INGRESSATS EL DIA 18 DE SETEMBRE ALS SERVEIS CENTRALS DE GOVERNACIO

Suma anterior: 983.272'55 ptes. Sisè lliurament dels obrers de la casa Manufactures Soler, S. A., 150; Ajuntament de Lledó, 208; Subscripció pública del Comité de Lledó, 350'20; Recapta d'una funció benèfica de la Joventut Teatral de Lledó, 150; Subscripció pública de Gurp, 543; Enric de Casiro, 5; Ajuntament de Sant Andreu de la Barca, 500; Ajuntament de Guissona, 500; Subscripció pública de Guissona, 431; Ajuntament d'Artés, 250; Subscripció pública d'Artés, 705'50; Torcuato Pagés, 25; Subscripció pública de Castellet i la Gornal, 889'50; Ajuntament de Manlleu, 5.000; Contramestres, ajudants de talers automàtics de la casa Batlló i Companyia, 45; Ajuntament de Porqueres, 500; Ajuntament i subscripció pública de Llardecans, pessetes 1.678'65; Subscripció pública de Renau, 100; Ajuntament de la Parròquia de Ripoll, 200; Ajuntament i Subscripció pública de Sant Sernin, 772; Subscripció pública de l'Ajuntament dels Torns, pessetes 293'50; Comitè Antifeixista dels Torns, 50; Sisè lliurament dels obrers dels talers "Renom", 198; Setè lliurament dels obrers i la Gerència de la U. G. T. i C. N. T. de la casa Barella Martí, Mercadal, S. L., 190 ptes.

Suma que segueix: 998.956'00 ptes.

FARRÉ PIJUAN
Metge especialista
PELL - URINARIES - DEFECTES SEXUALS
Bda. Canaletes, 11, 1.er. De 12-1 i 4-9 els.

Mercat d'Ocasions
VENDA I CANVI DE MOBLES, PIANOS, RADIOS, CAIXES DE CABALS, MAQUINES D'ESCRIURE I DE COSIR, MALETES, DISCOS, ETC.
CORTS CATALANES, número 414
TOT D'OCASIO
Telèfon 30422

URINARIES
EL MES EFICAÇ, COMODE, RAPID, RESERVAT I ECONOMIC
(AMBDOS SEXES)
Sense lavatges, injeccions ni altres molèsties, i sense que ningú ho se n'assabenti, guarireu ràpidament de la blenorragia gonorrea (gota militar), cistitis, prostatitis, leucorrea (fluixos blancs en les senyores) i altres malalties de les vies urinàries en ambdós sexes, per antigues i rebels que siguin, prenent durant unes quantes setmanes quatre o cinc Càxets Collazo per dia. Calmen els dolors al moment i eviten complicacions i recaigudes. Demaneu opúsclesgratis a Farmacia Collazo, Hortaleza, 7 Madrid. Preu: 17 pessetes.

S. R. I.

El Socors Rois Internacional (S. C.), seguint la seva trajectòria que inicià el diumenge passat en l'acte de l'Olympia, avui, dissabte, a les sis de la tarda, al local del P. S. U. C. d'Horta, carrer de Chapí, 74, fa un acte d'afirmació, en el qual prendran part els següents companys.

Eugeni Semis, secretari jurídic del C. L. del S. R. I.

Josep Maria Ferris, secretari d'Agit. Prop. del C. L. del S. R. I.

Albert Víctor, secretari general del C. L. del S. R. I.

Presidirà el company B. Cardona, del P. S. U. C.

Antifeixistes, assistiu-hi!

ACCIDENT DE CIRCULACIO A LA PLAÇA D'ESPANYA

En una topada entre un autobús i un tramvia, resulten ferides set persones

A la plaça d'Espanya, prop de la carretera de la Bordeta, toparen ahir a la tarda l'autobús que fa el servei de la plaça d'Espanya a can Tunis, i el tramvia de la línia 52.

A conseqüència de la topada resultaren ferits Evarist Hernández Blasco, de 26 anys, policia urbà, greu; Sebastià Miralles Gómez, de 30 anys, també policia urbà, de pronòstic reservat; Josep Riambau Alemany, de 28 anys; Antoni Salou Carreres, de 6 anys; Antoni Carreres, de 48 anys, i Francesc Garcia Sueca, de 40 anys. Els quatre darrers de pronòstic lleu.

Tots els ferits foren auxiliats al dispensari d'Hostafrancs i després el greu a l'hospital i els altres al seu respectiu domicili.

El conductor i el cobrador de l'autobús, Vicenç Grau Pujol i Francesc Banys Blasco, foren posats a la disposició del Jutjat de guàrdia.

Ferrocarrils M. S. A. - X. C.

SERVEI ESPECIAL DE TRENS PER A DEMA, DIUMENGE

El Comitè Central de les línies de la X. C. dels Ferrocarrils de M. S. A. anuncia que demà, diumenge, si la bonança del temps ho permet, efectuarà el servei especial de trens que a continuació s'esmenta:

Sortides estació de França:

A les 5'48, pararà al

Al Sud, l'enemic ha atacat inútilment Espejo i ha sofert moltes baixes. -- Al Centre, ha estat incendiat un avió rebel. -- Al Nord, s'ha castigat durament Oviedo

LA PUBLICITAT

S'ha establert una entesa monetària entre els Estats Units, Anglaterra i França ★ No es creu immediata una ruptura sino-japonesa

Es combat violentament a Siétamo, Estrecho Quinto i Monte Aragón

Aquest darrer indret, Osca i Belchite han sofert els efectes de la nostra aviació

L'aviació lleial ha desfet una columna motoritzada que anava a auxiliar Estrecho Quinto

Comunicats oficials d'ahir

CATALUNYA

(Del Departament de Guerra de les M. A. de C.)

SECTOR DE CASP. — Al sector d'Azaila, les nostres forces han hostilitzat l'enemic amb nodrit foc ed metralladores i li han causat alguns morts i ferits; l'enemic s'ha concentrat en les seves posicions i no s'ha atrevit a sortir davant l'embranzida de les nostres braves milicies.

Al sector d'Azuara, l'enemic ha intentat una contraofensiva a les posicions de Fuendetodos i Aguilón, però ha estat rebutjat pels braus guerrillers que dirigeixen Ferrer-Carol. Els feixistes han deixat baixes vistes en la seva fugida.

Quan es dirigia a reforçar la posició de Quinto una columna motoritzada enemiga, composta d'uns trenta camions i diversos cotxes lleugers, amb un total de 700 a 900 homes, ha estat bombardejada intensament per la nostra aviació. La columna ha quedat destroçada.

A la resta del sector, sense novetat.

SECTOR DE BUJARALOZ. — La nostra artilleria ha disparat algunes canonades contra les posicions enemigues i ha assolit els objectius que perseguia.

L'aviació practica vols de reconeixement.

A tot aquest front, sense novetat.

SECTOR D'OSCA. — Es combat amb gran foc, especialment artilleria, a tot el front de Siétamo i als voltants. Al sector de Vicién, foc d'artilleria. La nostra aviació s'ha destacat en el dia d'avui bombardejant intensament Osca i Monte Aragón, on han causat grans destroces.

Moltes persones de la població civil d'Osca, que han aconseguit escapar dels facciosos ens indiquen que cada dia és més gran la desmoralització entre les forces rebels, degut a la falta de material de combat.

Existeix una alta moral en els nostres milicians sobre les noves operacions.

25 de setembre del 1936.

ESPANYA

(Notes radiades des del Ministeri de la Guerra)

A les 9

FRONTS NORD I NORD-OEST. — Tranquil·litat a tota la regió.

Continua el setge d'Oviedo. Les nostres columnes de Biscaia han bombardejat algunes concentracions enemigues i les han dispersades.

FRONT D'ARAGO. — Al sector de Barbastre es combat amb gran intensitat a la zona de Siétamo, Estrecho Quinto i Monte Aragón, degut a la nostra pressió sobre les posicions enemigues. Les forces rebels es retiren lentament.

La nostra aviació ha bombardejat Belchite, zona de l'Ebre i els sectors d'Osca i Monte Aragón.

La infanteria republicana ha iniciat l'atac contra una columna enemiga que atacava Tardienta i l'ha rebutjada amb moltes baixes. Una altra columna lleial avança sobre Ermeses, i ha arribat als voltants de Baides, on ha establert contacte amb els facciosos.

FRONT DEL SUD. — Ahir a la tarda continuà l'atac enemic contra les nostres posicions de Espejo. Les nostres forces resisteixen coratjosament, i han realitzat dos atacs de flanc, que han produït moltes baixes a l'enemic.

FRONT DEL CENTRE. — Al sector de Navalperal els facciosos segueixen pressionant, malgrat els successius càstigs soferts aquests últims dies.

Al Guadarrama l'artilleria lleial bombardeja des de primeres hores del matí els emplaçaments enemics, sense ésser contestada.

A les sis hores ha tingut lloc en aquest sector un combat entre la nostra aviació i uns aparells rebels, un dels quals ha estat abatut i incendiat pels aviadors republicans.

Als altres fronts, sense novetat.

A les 15

FRONTS NORD I NORD-OEST. — Les forces lleials situades a Salas i Trevia han destroçat dues concentracions enemigues compostes gairebé totalment d'elements paisans.

Les tropes de la República dominen tot Astúries menys la capital, la resistència de la qual va debilitant-se sensiblement. Davant els assetjadors s'han presentat aquest matí set soldats desertors de la guarnició, els quals afirmen que entre l'oficialitat i els caps civils de la població s'escampa el descoratjament, i les tropes han decidit desertar.

FRONT D'ARAGO. — Continua combatent-se al sector de Sigüenza. Les nostres forces porten la iniciativa de la batalla.

A l'ala dreta d'aquest sector les tropes republicanes han forçat la retirada de l'enemic i li han causat molts baixes.

A Azuara l'enemic ha intentat una contraofensiva.

A les poblacions de Fuendetodos i Aguilón ha estat rebutjat l'enemic amb gran èxit pels nostres braus milicians.

Quan es dirigia a reforçar la posició de Quinto una columna motoritzada enemiga composta de trenta i tants camions ha estat destruïda per la nostra aviació.

Els aeroplans lleials segueixen bombardejant el front enemic als sectors del front aragonès. L'esperit de les tropes de la República és elevadíssim.

FRONT SUD. — L'enemic pressiona fortament sobre Azuaga i Espejo. A tots dos sectors es combat amb gran intensitat.

Les nostres tropes es baten amb gran valentia i heroisme.

FRONT DEL CENTRE. — A la Serra, alguns encontres aliats entre les nostres avanguardes i els llocs enemics.

Les tropes republicanes han rebutjat una vegada més l'enemic en els atacs iniciats aquest matí pels facciosos. Al sector del Tajo la nostra artilleria ha bombardejat algunes concentracions enemigues. L'acció d'aquest matí s'ha reduït a això.

Als altres fronts, sense novetat.

A les 22

FRONTS NORD I NORD-OEST. — Les avançades de les columnes que assetgen Oviedo es troben a dos quilòmetres de la capital. L'enemic s'ha replegat totalment sobre la ciutat.

La nostra artilleria i la nostra aviació no han ceseat en tot el dia d'atacar la capital asturiana.

FRONT D'ARAGO. — El combat iniciat aquest matí al sector de Siétamo ha acabat a última hora amb el reeiximent de tots els objectius assenyalats pel comandament.

L'enemic s'ha retirat deixant vint i tants morts i material de guerra sobre el camp.

Als altres sectors d'aquest front no hi ha hagut durant la tarda res que merexi ésser esmentat.

FRONT DEL SUD. — Al sector de Montoro les nostres tropes han recollit algun material de guerra deixat aquests dies per l'enemic.

L'artilleria lleial ha continuat la seva activitat bombardejant Còrdova, on ja no queden altres defensors que tropes colonials i un petit contingent de paisans armats.

Avui han desertat cinc soldats dels rengles rebels, que s'han presentat a les nostres columnes.

FRONT DEL CENTRE. — Al sector de la Serra la tranquil·litat és absoluta. L'enemic ha abandonat, segons sembla, el seu reincident projecte d'atac contra les posicions de Navalperal. En aquest sector les forces republicanes han obtingut victòries en aquests últims dies i han actuat amb l'abnegació i la valentia suficients per a frustrar els plans dels rebels.

L'aviació republicana ha bombardejat durant tot el dia les posicions enemigues al sector del Tajo. Ha obligat a retirar-se els avions facciosos i ha anul·lat alguns intents d'avanç enemics.

Als altres fronts, sense novetat.

¿Com està la qüestió de la depuració dels funcionaris, per a separar els que són enemics del règim? ¿S'ha pensat a incloure-hi els que són anticatalanistes?

Les dones soviètiques ajuden moralment i material i amb tot l'entusiasme els lluitadors antifeixistes d'Espanya

Com se sap, les dones russes ajuden amb un entusiasme creixent les nostres dones i els nostres infants perquè no els manqui res en la lluita que els homes sostenen contra el feixisme. Del seu ajut ens arriben valeses proves continuament. Darrerament, en un míting de solidaritat celebrat a Kiev per les dones russes aprovaren un missatge que fou tramès als senyors Azaña i Largo Caballero i a la "Pasionaria". El transcrivim íntegre:

"Nosaltres, dones treballadores de la capital florent de la Ucraina soviètica, Kiev, reunides en un míting amb motiu de la lluita de l'heroic poble espanyol contra el feixisme sagnant, dirigim a les nostres valentes camarades el següent missatge:

Estimades germanes de classe: Amb la major atenció i emoció seguim la vostra lluita heroica contra l'enemic iurat, que ha alcat la seva sagnant mà criminal contra la vostra llibertat i la vostra vida, contra l'honor i la independència del poble espanyol. Coneixem el valor, el coratge i la resistència que heu demostrat en l'organització de la defensa de la República democràtica contra els vils assassins feixistes. Ens sentim orgulloses del vostre heroisme i valor que desperten a la nostra memòria els gloriosos temps de la guerra civil al nostre país, quan nosaltres, dones treballadores de la U. R. S. S., al costat dels nostres homes, vam ajudar en files l'Exèrcit Roig, així com a la reraguarda, per esclafar els enemics del poble i forjar el triomf de la revolució social.

Sabem, estimades germanes i camarades, en quines difícils condicions heu de realitzar la vostra lluita i la grandesa dels sacrificis que exigeix de vosaltres el vostre poble. Coneixem les orgies sagnants del terror feixista i les bestialitats comeses pels seus botxins a les localitats ocupades per ells. Sabem que han caigut víctimes d'aquests botxins moltes de vosaltres, dones, germanes mares i filles dels valents lluitadors del vostre Exèrcit popular. Tots els nostres pensaments, el nostre cor i simpatia, els nostres sentiments es troben en aquestes hores difícils amb vosaltres, estimades amigues i germanes, amb el vostre valent poble, que dóna exemple a tot el món de com s'ha de defensar la llibertat i la vida davant els atacs del feixisme.

A vosaltres i a tot el vostre poble la nostra salutació calorosa, i us desitgem de tot cor el triomf en la lluita per la gran Espanya lliure i democràtica i la felicitat per a vosaltres i per als vostres fills. Acudint a la crida de les obreres de Moscou organitzem una col·lecta per a comprar ous viuers amb destinació a les dones i als infants d'Espanya, víctimes de les bestialitats dels botxins feixistes. Amb aquest fi cridem totes les dones d'aquesta florent Ucraina soviètica. Que les germanes de classe de la llunyana Espanya sentin la nostra proximitat, preocupació i la nostra ajuda, i que hi vegin una nova prova de solidaritat fraternal dels treballadors del nostre país envers elles.

¡Visca la victòria de l'Espanya democràtica!

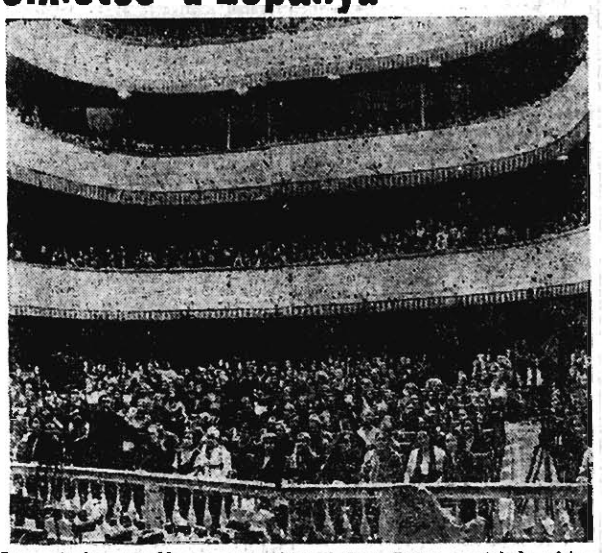

Dues mil dones de Moscou es reuniren al Gran Teatre per tal de celebrar un míting dedicat a la crida de les donse treballadores de la manufactura de "Els tres turons", que s'anomena Ozerjinski, a fi de prestar ajut a les dones treballadores d'Espanya i als seus fills, a les germanes, a les esposes i a les mares dels combatents del poble espanyol. La foto reprodueix la sala del Gran Teatre durant el míting (Universal)

¡Visquen les heroiques dones treballadores d'Espanya!

¡Una ardent salutació a les heroiques germanes i camarades!

Per la seva banda les obreres de la Manufactura "Trokhgornaia" han fet una crida per elaborar un nou pla de solidaritat proletària. A tots els tallers se celebraren grandiosos mitings. La companya Karpustine digué que les obreres de la fàbrica esmentada, i totes les dones soviètiques continuarien ajudant els germans i germanes d'Espanya.

En el míting fou aprovada per unanimitat la resposta següent, adrecada a les dones espanyoles:

"Estimades germanes, dones que lluiteu per la llibertat d'Espanya: nosaltres, obreres de la Trokhogornaia, seguim incansablement, i amb gran interès, la vostra lluita contra el feixisme sagnanari. La nostra alegria fou enorme quan vam veure que gràcies a la nostra iniciativa es va desenrotllar entre les dones soviètiques la campanya d'ajut per a la tramesa de ous viuers als nostres camarades espanyols. Avui hem llegit la carta amb què ens honora el Comité Femení Nacional Espanyol de Lluita contra el Feixisme i la Guerra. Davant els nostres ulls tenim l'afrontós quadre del terror feixista salvatge contra els obrers i camperols que defensen heroicament llurs drets a una vida feliç com la nostra, a l'igual que nosaltres la vam defensar i vam salvar la nostra llibertat al llarg d'una cruenta guerra civil.

Ara estem dedicades per complet al treball socialista, cosa que ens fa feliços per complet. Construint societat sense classes, la vida cada dia és més bella.

Acollim calorosament la vostra proposició d'organitzar una aliança directa amb vosaltres. Acceptem, de molt bon grat, el vostre suggeriment de tramesa de delegades, i considerem això com un gran honor per a nosaltres. Continuarem la nostra ajuda material i moral fins a la victòria completa. Us enviarem tot el que ens demaneu en la vostra carta.

Hem fet una crida a les dones treballadores de tot el món per tal d'organitzar l'ajut constant a les dones i infants espanyols, mitjançant la tramesa de productes i mercaderies, així com l'ajut moral, per mitjà de la correspondència."

També s'han celebrat mitings de solidaritat a Karkov, en tots els quals s'ha acordat també ajudar moralment i materialment les seves germanes d'Espanya.

Les obreres de la fàbrica "Bolxevique" recolliren en nous dies 4085 rubles. L'Institut de Protecció a la Maternitat està disposat a encarregar-se de l'educació i el manteniment de deu fills de lluitadors espanyols.

Heus ací un exemple magnífic de la solidaritat de les obreres russes per les seves germanes espanyoles. Exemple que insufla una nova injecció d'entusiasme a tots els qui combaten el feixisme, tant a l'avanguarda com a la reraguarda.

Orgaz no pot contenir l'actitud de disgust de les cabiles

Els maneigs d'un emissari alemany - Els agents de reclutament són rebuts a trets - Una comissió de notables rifenys es queixa davant del Sultà

Madrid, 25. — Segons diu un cronista, augmenta el descontent al Marroc. El general Orgaz ha fracassat en el seu intent de contenir el malestar de les cabiles, i ha utilitzat els serveis d'un alemany que resideix a la capital del Protectorat i que ha fet diversos viatges a la seva nació.

En una reunió celebrada fa pocs dies se censurà molt la ineficàcia de les mesures preses pels generals espanyols. Un súbdit alemany, arribat a bord d'un vaixell de nacionalitat alemanya, fou objecte d'obsequis a Tetuan, i després visità Xauen i la cabila de Beni-Aros. Aquest alemany digué als notables moros que Alemanya garantia l'èxit del general Franco, al qual havien d'obeir. Aquests sembla que no es convenceren.

El general Orgaz ha reunit els caids per tal d'advertir-los que estan sota ordres militars, i que cadascun hauria de reclutar cinc-cents indígenes per enviar-los com a reforç a la Península. En algunes cabiles, en anar a efectuar el reclutament, els emissaris han estat rebuts a trets, i s'han vist obligats a dominar la situació amb el mateix procediment.

Una Comissió de notables rifenys visità fa alguns dies el Soldà per expressar-li la seva protesta i dir-li que estan disposats a recórrer a tot per tal d'acabar amb els procediments que usen els militars espanyols.

"L'elogi de la Barcelona revolucionària del 1936 encara no s'ha fet. Ben entès, volem dir de la Barcelona revolucionària en un sentit urbà; no pas humà i combatiu.

Si ara calgués parlar d'aquest aspecte, potser que els adjectius dedicats a la ciutat Cap i Casal de Catalunya no serien d'allò tan complaents com tots desitjaríem.

Tots, si més no pels noticiaris de cinema, sabem què cosa és un "zoco" africà o un barri de Pequín. Sabent-ho, doncs, no caldrà que narrem la impressió que aquests dies produeixen les vies més cèntriques de Barcelona, com són les Rambles, la Plaça de Catalunya, el carrer de Pelayo, les Rondes...

No caldrà que narrem aquesta impressió, puix que tots l'haurem copsada conscientment i estarem ben bé d'acord que, en ple segle vint, quan els homes compten amb tants mitjans d'ordenació científica de les grans capitals, de llurs comerços i de llurs indústries, no hauria d'ésser possible un desbarjament prolongat de l'esmentada ordenació."

(De "Treball", òrgan del P. S. U. C.)

La cohesió entre les milícies i l'Estat Major ha estat factor decisiu per a la marxa dels esdeveniments

Madrid. — (Impressió del redactor político-militar de l'agencia Febus.)

Deliberadament, hem esperat la redacció d'impressions sobre les operacions de guerra que vam iniciar fa alguns dies, car per damunt de la missió informativa ha d'estar en aquests moments, en les circumstàncies actuals, el sentit polític que han de tenir present en totes ocasions tots els qui se senyin belligerants en la lluita entaulada contra el feixisme en armes. Tota prudència és poca. Tota previsió, insuficient. El periodista, doncs, ha d'ésser el comentador senzill i veridic de l'actualitat, i més quan el periodista tingui aquella seriositat personal que és la base del seu crèdit.

En conseqüència de tot el que queda dit en el paràgraf anterior, les impressions que espaiadament donarem de la marxa de les operacions a tots els fronts, hauran de tenir una condició que convindria molt que revestissin els comentaris dels lectors de bona fe.

La situació del Govern de la República Espanyola i de les masses republicanes i obreres que els assisteixen en la campanya contra el feixisme és aquesta: en cap moment no pot admetre el temperament més pessimista, una possibilitat de derrota de caràcter total. No es tracta en definitiva d'un problema militar, sinó d'un plet polític, i això és el que han entès els caps de la sublevació. El poble defensa amb les armes les seves llibertats i la legalitat que es volgué donar i tots els intents per a esclavitzar la gran massa espanyola seran inútils.

Però a aquestes consideracions d'ordre polític cal afegir les següents: la situació militar de les forces antifeixistes espanyols és bona. En recents jornades s'han infligit durissims càstigs a diversos sectors, als insurrectes. Havien aquests iniciat una intensa ofensiva de caràcter general que hagué de culminar en els atacs duts a terme en un front molt proper a la capital de la República i també en altres de menys propers. A tot arreu s'ha rebutjat l'agressió, i a hores d'ara la iniciativa correspon al comandament republicà.

Referent a l'altre aspecte interessant de la campanya des del punt de vista, aquest, la cohesió que ha d'existir entre les milícies populars i l'Estat Major republicà s'ha assolit en les darreres hores una major compenetració, la qual indubtablement ha estat factor decisiu per al rumb que els esdeveniments han pres.

L'ajuda descarada de Portugal als feixistes espanyols

Més detalls de com morí Sanjurjo

Madrid. — Un diari explica la manera com es va estrellar l'avioneta que havia de transportar Sanjurjo a Burgos. Refereix alguns fets ja coneguts.

Acabat el banquet amb què els feixistes espanyols despedien a Sanjurjo, aquest va acudir a despedir-se d'Oliveira Salazar, el qual el va acollir amb molta satisfacció, i va enviar amb ell, gairebé fins la mateixa fita del lloc on estava l'avioneta que havia de transportar Sanjurjo, el capità Lorenzo, cap de la policia internacional i política.

Mentre Sanjurjo i Ansaldo beuen, un camperol portuguès va passar pel costat de l'avioneta, el propietari de la qual i el seu destí coneixia, i va tirar sobre el motor un grapat de serra fina. Aquesta va ésser la causa de que l'aparell caigués encès al cap de poc d'haver iniciat el vol.

El dia 29 de juliol van aterritzar, per sorpresa, a La Alberca, tres aparells de bombardeig dels rebels. Els tripulants eren tots espanyols, i la majoria militars. Van baixar a terra i es dirigiren a l'oficial de servei a l'aeròdrom, al qual van demanar gasolina. L'oficial portuguès, que no era feixista, els va respondre severament:

—No m'està permès atendre-us. Sou rebels al Govern del vostre país i les lleis m'obliguen a detenir-vos i decomissar-vos els aparells.

Hi hagué una escena violenta, però l'oficial va mantenir la seva actitud.

L'endemà, l'oficial antifeixista fou traslladat a una altra unitat, i els avions insurrectes, proveïts de gasolina, sortiren cap a Sevilla.

Alguns dies després d'esclatar el moviment feixista, van arribar a Torres Vedras, procedents de Lisboa, sis automòbils, ocupats per espanyols i atapeïts de material de guerra. El convoi el dirigia un oficial de la Marina espanyola. Els rebels portaven pistoles i punyals diminuts.

Van entrar en un café, i com que van sentir que la ràdio transmetia notícies de Madrid, van canviar l'estació i conminaren violentament el públic que hi havia allí perquè no escoltessin aquelles gentussa comunista que no deien més que mentides. Els concurrents del café s'aixecaren unànimement contra aquella baladronada.

L'oficial de Marina va donar un visca al feixisme, i els paisans es van abalançar sobre seu, i tots plegats es van veure obligats a anar-se'n.

Van poder observar que els autos contenien metralladores Lewis i Lendfield, que són les que fa servir l'exèrcit portuguès.

Vint-i-quatre hores després, va arribar la policia a Torres Vedras i va detenir quinze antifeixistes dels que havien perseguit els feixistes espanyols.

El centre oficial d'auxili als rebels espanyols de Vigo i Tuy està situat a la ciutat fronterera de Valença do Minho. Aquest servei el dirigeixen els oficials portuguesos Cómos i Barliano da Costa. Els feixistes també utilitzen els aeròdroms auxiliars de Barranco de Elva.

Al poble d'Estremoz van arribar un dia tres camions amb metralladores, unes Wickers i les altres Wickers-Berthier.

El poble va exterioritzar la seva indiferència, que va augmentar en saber-se que es tractava d'auxiliars del batalló terrestre número 1 de la brigada de cavalleria que estava de guarnició en al poble citat i el d'Elva. Aquesta brigada és una de les millor armades de Portugal.

Els camions, atapeïts d'armes, van tornar a Espanya.

El dia 23 de juliol un individu va estar al Parc Eduard VII, escoltant metralladores, que l'endemà eren transportades a Espanya. Les metralladores expedides als rebels, tenien els números 23.246 i següents.

Els soldats i classes del batalló ho denunciaren, però els caps no van voler assabentar-se'n.

Els mateixos periòdics nazis afirmen que hi ha alemanys que combaten amb els facciosos

Madrid. — Els periòdics nazis declaren que hi ha alemanys combatent a les files rebels.

Un redactor de l'"Observador Nacional", òrgan personal de Hitler, al front de Talavera, ha tramès una informació confessant que ha intervingut en els atacs a les nostres posicions a bord d'un avió de bombardeig.

Un altre periodista alemany ha estat ferit al front d'Avila en participar en un atac de la cavalleria facciosa a les nostres tropes.

Vorotxilov insisteix en la potencialitat de l'exèrcit roig

Moscou, 25. — Amb motiu d'una desfilada de tropes que s'ha celebrat al districte de Moscou, el mariscal Vorotxilov ha pronunciat un important discurs concebut en tons verament catrgòrics, i ha afirmat que l'exèrcit soviètic està el suficientment preparr per a plantar cara en un futur més menys llunyà, a qualsevulla mena d'enemic que l'ataqui d'on vulgui.

Ha afegit que l'exèrcit soviètic est a un nivell tan elevat de preparaci tècnica i disciplinària, que els obre i els camperols russos poden tenir la seguretat que ningú no gosarà pertorbar la seva gran obra socialista.

Una reunió del Comitè Central de les Milícies de Catalunya, a la Conselleria de Defensa