Any 58.—N.° 19321.—Preu: 15 cts.

Divendres, 9 d'octubre de 1936

ABONAMENTS
Barcelona, mes ... ... 5'50 Ptes.
Catalunya i territoris de la República, trimestre ... ... 10'50 "
Amèrica llatina i Portugal, trimestre 12'— "
Països convent postal, id. ... ... 18'— "
Altres països, id. ... ... 30'— "
DIARI D'AVISOS I NOTICIES
ANUNCIS I RECLAMS SEGONS TARIFA

LA PUBLICITAT

REDACCIÓ I ADMINISTRACIÓ: CORTS CATALANES, 539, pral.—Tel. 11430 BARCELONA TALLERS D'IMPREMTA: BARBARA, 11 I 13. — TELÈFON 19603

EL TEMPS

El cel està completament serè per tot el país, i es registren vents forts del nord al Baix Pirineu, Empordà, camp de Tarragona i riberes de l'Ebre. Per la resta de Catalunya els vents són moderats o a ratxes del quart quadrant.

El descens de la temperatura ha estat general, i s'han registrat mínimes de 7 graus sota zero a Ransol (Andorra), 6 a l'Estangento i 3, també sota zero, a Capdella, Esterri, Ribes i Molins.

CAP A UNA REPUBLICA FEDERAL

El País Basc ha elegit President el Sr. Josep Antoni Aguirre

s'ha constituït el primer Govern de Bascònia, integrat per quatre nacionalistes, tres socialistes, un comunista, un d'Acció Nacionalista d'Esquerra, un d'Izquierda Republicana i un d'Unió Republicana

Sota l'Arbre de Guernica el senyor Aguirre ha exposat el programa del Govern, el qual té com a finalitat primordial la consecució de la victòria

S. E. EL PRESIDENT DEL GOVERN DEL PAIS BASC, SENYOR JOSEP ANTONI AGUIRRE I LECUBE

Fa vuit dies que el Parlament de la República aprovava per aclamació l'Estatut del País Basc, i abans-d'ahir a Bilbao era elegit el President d'Euscadi entre les aclamacions de la multitud. Avui el poble basc, constituït en unitat autònoma dintre la República, té la seva Constitució i té el seu Govern. El President Aguirre ha volgut prometre fidelitat al seu poble sota l'arbre simbòlic de Guernica; en acceptar les responsabilitats de governar no ha oblidat les reserves sentimentals que els segles han acumulat en l'ànima del seu poble, però tampoc no ha defugit cap de les novetats que l'actualitat social imposa als pobles senyors dels seus destins.

Comprenem l'emoció de Bascònia en veure realitzats els seus somnis de recobrament en uns moments que els seus fills donen la vida en defensa de la llibertat de tots els pobles hispànics. Només la victòria dels que lluiten per la República pot consolidar el nou règim del país basc; ells, com nosaltres, saben què costa l'afranquiment de la personalitat col·lectiva sota la tirania de l'unitarisme reaccionari, i ells, com nosaltres, poden estar segurs que si la fortuna ens fos adversa els vencedors no ens perdonarien les ambicions que hem sabut realitzar. Aquest perfil comú ens ha de lligar tant com l'afany de la victòria: en defensar Espanya contra el feixisme militarista defensem la nostra autonomia.

Després de Catalunya, Bascònia; després de Bascònia seran Galícia, Castella i tots els pobles que formen la fraternitat hispànica que es convertiran en unitats federals de la República, perquè el federalisme és l'única fórmula de convivència política que pot donar el vigor i la confiança a la República. Els fets ens hi porten, la realitat cada dia la reclama amb més urgència. La unió cordial dels pobles d'Espanya només pot consumar-se per la lliure voluntat de cada un d'ells. Els que ens volien lligar a sang i a foc ens desdiguen en obligar-nos a defensar contra la seva fúria homicida; ens calia això per a sentir-nos més germans i més disposats a tots els sacrificis per a alçar una Espanya nova d'entre tantes malvestats.

En aquestes hores de martiri i d'esperança, allarguem els braços al poble de Bascònia, confiats en la victòria.

El President de Bascònia i el de Catalunya se saluden

A la Presidència s'ha rebut el següent telegrama.

"Bilbao. - Presidente vasco a Presidente de la Generalidad de Cataluña:

Con honda emoción desde el árbol de Guernica, donde el pueblo vasco ha tenido a bien nombrarme su Presidente, envíole un saludo extensivo al gran pueblo catalán, haciendo votos porque nuestras relaciones sean cada vez más cordiales por la libertad y la victoria. Salúdale. — AGUIRRE."

El President de la Generalitat ha correspost amb el següent:

"Presidente Generalidad a Presidente pueblo vasco:

Recibido telegrama, y en nombre pueblo Cataluña salúdole emocionado y en vuestra persona al heroico Pueblo vasco en esta hora histórica recobramiento personalidad precursora victoria. — COMPANYS."

El conseller primer, senyor Terradelles, ha adreçat al senyor Aguirre, president d'Euzkadi, el següent telegrama:

"En trametre a V. E. en nom del Consell de la Generalitat i propi entusiàstica felicitació, us prego accepteu fervents vots per la definitiva victòria contra feixisme que consagra plena llibertat poble germà i amic fidelíssim de Catalunya, juntament amb testimonis consideració personal."

EL PRIMER GOVERN DEL PAIS BASC

PRESIDENCIA I DEFENSA: Josep Antoni Aguirre Lecube (nacionalista).
GOVERNACIÓ: Monzón (nacionalista).
FINANCES: Eliodor Latorre (nacionalista).
JUSTICIA I CULTURA: Jesús Maria Leizaola (nacionalista).
OBRES PUBLIQUES: Joan Astigarrabia (comunista).
ASSISTENCIA SOCIAL: Joan Gràcia (socialista).
TREBALL, PREVISIÓ I COMUNICACIONS: Joan de los Tollos (socialista).
INDUSTRIA: Jaume Aznar (socialista).
AGRICULTURA: Gonçal Nardez (Acció Nacionalista d'Esquerra).
SANITAT: Alfred Espinosa (Unió Republicana).
COMERÇ I PROVEIMENTS: Ramon Maria Aldasorro (Izquierda Republicana).

LA DENUNCIA RUSSA DE L'AJUT ALS REBELS

En una segona nota, el delegat rus a Londres, Kagan, acusa resoltament Portugal

Es proposa la tramesa d'una comissió imparcial a la frontera hispano-portuguesa

REUNIÓ DEL CONSELL CATALÀ

S'acordà reunir-se avui de nou per tal d'enllestir diversos projectes, entre ells el que regula la vida municipal

S. E. el President Companys signà l'indult del tinent Carmel Ezpeleta

A quarts de cinc de la tarda es reuní ahir al Palau de la Generalitat el Consell, sota la presidència del senyor Companys.

A les nou acabà la reunió, i el primer conseller que sortí fou el de Justícia, senyor Andreu Nin, el qual manifestà que avui es tornaria a reunir el Consell per tal d'enllestir diversos projectes que s'havien discutit en la reunió que s'acabava de celebrar.

El senyor Companys manifestà a la premsa que s'havien estudiat diversos assumptes que tan referència a la vida social i política de Catalunya. Entre aquests projectes n'hi ha un que es refereix a la normalització de la vida municipal catalana.

El senyor Companys va dir també que havia tingut un veritable plaer a signar un indult per al tinent Ezpeleta, a proposta del conseller de Justícia i del Consell. I afegí:

—El Conseller de Defensa ens ha donat compte de la situació als fronts, que és absolutament favorable.

Finalment, el senyor Companys va dir que avui al migdia es tornaria a reunir el Consell.

Després vam visitar de nou el conseller de Justícia, per tal demanar-li detalls de l'indult del tinent Ezpeleta.

—Es tracta d'un militar jutjat el dia 5 d'octubre, que el Tribunal Popular va decidir proposar per a l'indult. Naturalment, nosaltres hem acordat concedir l'indult, que és el primer que es concedeix, al tinent Carmel Ezpeleta Sancho.

Es confirma la detenció de Radek

París, 8. — "Le Petit Parisien" publica un telegrama del seu corresponsal a Moscou dient, entre altres coses:

"De font oficial es confirma la notícia de la detenció del célebre periodista i polític Karl Radek. Com se sap circulaven insistents rumors sobre la detenció de la dita personalitat des de fa un mes. Es declara avui als cercles competents que el fiscal de la República, senyor Vitxinski, ha descobert la prova de la complicitat de Radek en el complot Zinoviev-Kamenev. La seva responsabilitat està netament provada."

La comèdia de la no intervenció

¿Quines seran les conseqüències del pas soviètic?

STALIN

La comèdia de la no intervenció en els afers espanyols la il·legalitat i la ineficàcia de la qual fórem els primers a remarcar sembla que s'acosta a la seva gloriosa fi. Posada dissimuladament en escena pels anglesos, acceptada per França com un possible remei per acabar amb l'escandalosa complicitat de certs governs amb els rebels, la no intervenció no ha produït altre resultat que el de posar el govern legítim en situació d'inferioritat respecte als rebels.

Alvarez del Vayo i Ossorio i Gallardo, a Ginebra, i Jiménez de Asúa a Edimburg han revelat totes les violacions contra l'acord de París. Aquestes denúncies han fet una gran impressió sobre l'opinió pública internacional. Però és que ara hi ha governs de països democràtics que no semblen tenir en gran consideració la voluntat popular, que és, fet i fet, la que té la sobirania, de posar fi a allò que Jiménez de Asúa ha qualificat de "monstruositat jurídica". Finalment, ha estat la U. R. S. S. qui ha trencat el glaç que s'havia format en els ambients diplomàtics i ha plantejat un dilema clar i precís: o la no intervenció és seriosament aplicada per tots i no unilateralment, o bé la U. R. S. S. es reservarà la seva llibertat d'acció. Això vol dir que si els feixistes d'Alemanya, d'Itàlia i de Portugal seguitzen afavorint els rebels, la U. R. S. S. afavorirà el govern legal amb tots els mitjans que calguin.

Sembla quasi una paradoxa que els exponents de la revolució s'hagin d'elevar a defensors de la legalitat, violada pels governs que es diuen defensors de l'ordre!

Rússia ha fet aquesta declaració a la Comissió de Control de Londres, però és de creure que també l'haurà feta directament als governs més interessats en la qüestió.

¿Quines seran les conseqüències d'aquest important pas realitzat vol Kremlin?

Portugal, que és el més directament al·ludit, és un satèl·lit d'Anglaterra. Semblava haver passat a l'òrbita berlinesa, perquè els anglesos no han fet res per tal d'impedir que el Govern de Lisboa prosseguís la seva ignominiosa acció. I això és una prova més del doble joc britànic. Però ara, davant l'enèrgica intervenció soviètica, què farà Baldwin? Aquí s'escau tota la qüestió, car l'actitud anglesa ha condicionat la prudència francesa i ha influït sobre l'audàcia italo-alemanya.

Tant de bo que l'actitud de Rússia faci revocar la mesura de la no ingerència i tornar a la correcció internacional, consistent a deixar plena llibertat comercial al govern de Madrid i isolar del tot els rebels. El gest de Rússia no pot deixar de tenir efectes. Anglaterra s'equivoca si creu que la cosa pot arreglar-se creant una comissió més.

J. T. I C.

(Informació a la pàgina 4)

LA NEUTRALITAT (!?!)

—Senyors: o deixeu de fer l'ós o us ho hauran de fer amb la U. R. S. S.!

COMUNICAT OFICIAL DEL CONSELLER DE DEFENSA TINENT CORONEL DIAZ SANDINO A S. E. EL PRESIDENT

Un columna enemiga de més de quatre mil homes ha estat batuda per les forces lleials, fent-se-li 150 presoners i recollint abundós material de guerra

"Al sector de Casp, sense novetat.

Al de Bujaraloz, a les cinc del matí, ha estat atacat el front Tarlete-Perdiguera-Monte Oscuro per una columna enemiga de més de quatre mil homes, formada per forces d'infanteria, cavalleria i artilleria i recolzada per l'aviació.

Les nostres forces han resistit l'atac gràcies al nodrit foc de metralladores i l'aviació, que ha bombardejat amb gran eficàcia l'enemic.

A les sis de la tarda l'enemic ha fugit a la desbandada, i se li han fet 150 presoners feixistes i ha estat recollit abundós material de guerra.

Al sector de Barbastre s'ha registrat un fort duel d'artilleria entre les bateries de Tardienta i Almudévar, i l'enemic ha estat acallat pels nostres encertats dispars."

El senyor Largo Caballero rep la visita de l'ambaixador de Rússia

Madrid. — El President del Consell ha romàs gran part del matí al seu despatx oficial del ministeri de la Guerra, on ha rebut la visita de l'ambaixador de Rússia, senyor Rosemberg, amb el qual ha celebrat una llarga conferència.

També ha rebut el senyor Largo Caballero el ministre d'Agricultura, senyor Uribe.

L'ELECCIÓ PRESIDENCIAL

Dimecres se celebraren a Bilbao, amb gran solemnitat, les eleccions per a la presidència del País Basc. A primera hora del matí es concentraren en aquella capital els regidors que havien de prendre part al sufragi, pel qual motiu Bilbao es va veure animadíssim.

El primer col·legi electoral es constituí al Govern civil. Presidia la mesa el governador. Hi emeteren llur sufragi 99 regidors, que representen 15.951 electors, els quals votaren, per unanimitat, el nom del senyor Josep Antoni d'Aguirre.

La segona mesa quedà constituïda a l'edifici de la Diputació Provincial, sota la presidència del president de les Gestores, senyor Laiseca.

Votaren 400 regidors, que representaven 84.598 sufragis; a favor del senyor Aguirre resultaren 84.498, i el centenar restant a favor del senyor Ramon de Madariaga.

La tercera mesa es constituí a l'Ajuntament, sota la presidència de l'alcalde. Votaren 238 regidors, que representaven un total de 106.211 sufragis, tots a favor del senyor Aguirre.

Alguns votants vestien uniforme de milicians.

La quarta mesa es constituí a l'edifici de l'Audiència i estava presidida pel governador de Guipúscoa, senyor Antoni Ortega. Votaren 272 regidors, que representaven un total de 86.011 sufragis, tots també a favor del senyor Aguirre.

A la una de la tarda s'efectuà l'escrutini, presidit pel governador.

El secretari del governador manifestà que la jornada s'havia reduït a l'elecció de president provisional del Govern basc. Hi prengueren part gairebé tots els regidors de la regió.

A la tarda, a Guernica, amb gran solemnitat, va procedir-se a la proclamació de president del Govern.

PROCLAMACIÓ DEL PRESIDENT ELEGIT PELS REPRESENTANTS DEL POBLE I CONSTITUCIÓ DEL GOVERN DEL PAIS BASC

A les cinc de la tarda la Sala de Juntes de Bilbao es trobava ocupada per alcaldes i regidors del País Basc, autoritats, representants diversos, cos consular, etc.

Es constituí la mesa, presidida pel governador de Biscaia, juntament amb l'alcalde de Bilbao i altres personalitats.

El secretari llegí les actes, que donen un total de sufragis a favor del senyor Josep Antoni d'Aguirre i Lecube per a la presidència del Govern regional de doscents noranta-un mil quatre-cents setanta-un vots.

Comprovat el resultat, es proclama el senyor Josep Antoni d'Aguirre president del Govern provisional, i al públic esclata en aplaudiments i visques a Euscadi, a la República, a Aguirre i a Azaña.

El governador de Biscaia diu a continuació:

—He tingut l'honor de presidir aquesta mesa en aquest moment històric que constitueix un homenatge a Bascònia, i també com a homenatge jo us proposo que formeu una altra mesa, integrada per les persones de cada demarcació foral, perquè elles siguin les encarregades de portar fins aquí el senyor Aguirre.

Així s'acorda, i la mesa, constituïda pels alcaldes de Sant Sebastià, Tolosa, Bilbao, Mundaca i Llodio, procedeix a complir l'encàrrec que se li ha conferit.

A les sis menys cinc de la tarda penetra a la sala, acompanyat de la citada comissió, el president provisional del Govern, senyor Aguirre.

La seva presència és acollida amb grans aplaudiments i visques.

DISCURS DEL GOVERNADOR CIVIL

El governador civil de Biscaia torna a fer ús de la paraula, i dirigint-se al president del Govern provisional del País Basc, li diu que experimenta una gran emoció, i que té com un alt honor ésser el representant del Govern de la República en l'acte solemne de lliurar Biscaia el reeiximent de les seves ànsies més legítimes i aspiracions més justes.

Termina dient que aquesta nova política que emprèn la República fa pensar que iguals aspiracions aconseguirà més tard la regió germana Galícia, que s'unirà, en plena llibertat, a Bascònia i a Catalunya, i fa vots perquè l'èxit més franc acompanyi el senyor Aguirre.

Els concurrents acullen amb sorollosos aplaudiments les paraules del governador, i a continuació, entre una ovació delirant, s'aixeca a parlar el senyor Aguirre.

Els concurrents acullen amb sorollosos aplaudiments les paraules del governador, i a continuació, entre una ovació delirant, s'aixeca a parlar el senyor Aguirre.

PARLAMENT DEL SENYOR AGUIRRE

Abans de prestar el jurament tradicional — comença dient el president — vull donar les gràcies a tots, en nom del poble, car en el meu seria cosa ben mesquina.

Afirma que per la lealtat de tots els partits ha pogut portar formada ja la llista del nou Govern, i diu que aquesta lealtat li ha fet vessar llàgrimes d'emoció.

Afegeix que aquest Govern neix gloriosament per a ésser el precursor de la victòria, car neix per a governar, per a imposar la llei i per a aconseguir el triomf.

Es dirigeix als representants del cos consular i els demana que portin als seus respectius països la veu d'aquest Govern que neix del poble i que representa aspiracions seculars. Demana que transmetin als seus Governs les salutacions d'aquest país, que vol viure en pau amb tots ells.

El senyor Aguirre termina dient que desitja ésser breu en paraules i prestar el jurament sota l'arbre de Guernica com a creient, com a magistrat i com a base.

—Als no creients—afegeix—us demano que respecteu el meu jurament, en el qual prometré lealtat al mandat que he rebut.

El President i el seguici, entre aplaudiments sorollosos, surten del Saló de Juntes i es dirigeixen al recinte de l'arbre.

SOTA L'ARBRE DE GUERNICA

El senyor Aguirre avança i formula el jurament, primer en basc i després en castellà.

El governador de Biscaia diu després:

—En nom del Govern de la República, faig lliurament del poder de les Bascongades al legítim President, el

(Gires fort, si us plau.)

senyor Josep Antoni d'Aguirre i Lecube, el qual donarà a conèixer al poble la llista del Govern.

Tot seguit el senyor Aguirre llegeix en veu alta els noms dels components del primer Govern de Basconia.

LA DECLARACIO MINISTERIAL

La declaració porta un títol que diu: "Sota l'arbre de Guernica". Al preàmbul s'historia i justifica la formació de Govern al País Basc.

Exposa aquest Govern els punts del programa, fruit de la convivència de les forces que l'integren.

Assenyala també que com a primera finalitat el nou Govern es proposa la consecució de la victòria, a fi d'instaurar després la pau; el respecte als drets de tots els ciutadans bascos, així com de les associacions religioses, dins sempre de les normes que estableix la Constitució.

El caràcter religiós no salvarà de responsabilitat per actes comesos contra la Llei.

A través del Ministeri de Defensa s'exercirà la direcció de la guerra, establint-se el comandament únic, la militarització de les milícies, el seu enquadrament al Codi Militar, així com la marina mercant i la indústria mobilitzada.

En l'ordre públic s'arribarà, en cas extrem, a mesures excepcionals. Es vigilarà amb rigor la reraguarda, especialment en tot allò que es refereix a qualsevol activitat d'espionatge.

Es constituirà una policia foral d'acord amb els mètodes moderns.

S'establirà una política d'acusat avanç social, en la qual tot ciutadà tindrà l'obligació de contribuir amb el seu treball, amb el seu capital o amb les seves activitats intellectuals, al bé del país, i tindrà dret a participar en el benestar comú.

El treballador tindrà també la coadministració en les empreses, arribant a les incautacions que calguin per a assegurar la victòria.

Es protegirà el modest industrial i el comerciant.

Es farà un pla d'obres públiques per tal d'absorbir l'atur, impulsar el treball i fomentar les riqueses.

Es regularà la producció, el consum, els arrendaments i els traspassos de terres i caseríus als conreadors segons les normes que han vingut estudiant les corporacions provincials, amb un sentit d'alliberament social.

Es confeccionarà un pressupost circumstancial.

Es resoldrà la situació dels presos polítics sotmetentlos al fallo del Tribunal Popular.

Es revisarà escrupolosament l'escalafó dels funcionaris, exigint-los lealtat a la Constitució de la República.

S'auxiliarà els bascos de situació precària i s'impulsarà l'ensenyança mitjana i superior.

Es regularà l'ensenyança lliure, i s'establirà l'ús de l'idioma del país.

Es defensaran els valors regionals consagrats per la tradició i segellats per la sang.

Es garantirà el respecte als estrangers mentre no siguin obstacle a les operacions militars. Es mantindran les millors relacions amb tots els països, especialment amb aquells de govern democràtic i aquells altres als territoris dels quals existeixin grans contingents bascos.

El Govern declara que vetllarà pel benestar de les milícies i soldats que lluiten al front, els quals considera com a ciutadans privilegiats i els envia una salutació i fa vots per la victòria.

* * *

Terminada la lectura de la declaració ministerial, l'extracte de la qual acabem de facilitar, se celebrà a la galeria una recepció, a la qual assistiren els concurrents a la cerimònia.

Finalment el senyor Aguirre presencià la desfilada de les forces forals i de les milícies basques.

REVISTA DE PREMSA

La declaració de la U. R. S. S.

LA HUMANITAT. Destaca la gran importància del text de la declaració lliurada pel representant de la U. R. S. S. al Comitè de no ingerència en els assumptes d'Espanya:

"La provocació d'Alemanya, Itàlia i Portugal, el terror de França i l'egoisme d'Anglaterra jugaven amb la pau del món. Rússia acaba de fer saltar la banca. No podem fer altra cosa que aplaudir amb totes les nostres forces. Beligerants, acorralats per la farsa d'una diplomàcia en la qual han estat orgullosa excepció els discursos d'Alvarez del Vayo i d'Ossorio, i la intervenció de México, saludem aquesta gran democràcia proletària, jove i potent, que acaba de commoure Europa amb el seu gest.

Vingui el que vingui, no morirem ja en aquesta vergonya d'una democràcia oficial europea acovardida i claudicant que jugava insensatament el joc del feixisme, suïcida, desertora dels seus deures i dels seus programes, de la seva missió històrica i de les seves masses populars, enganyades i oblidades.

Vingui el que vingui, ja no estem sols. El gest de la U. R. S. S., fulminant en la pau armada d'Europa, barrrà el pas a l'allau feixista que ja es creia mestressa dels destins europeus. Ja veurem què passarà. Però ja sabem que no estem sols, que un gran país acaba de desemmascarar, per nosaltres, una gran infàmia que ens apunyalava per l'esquena."

LA RAMBLA

Diu que per primera vegada, d'ençà que ha esclatat el conflicte, un fets amic de les Repúbliques espanyoles juga fort. Això, és clar, comporta nous perills: el perill de la guerra europea. Creu, però, que els països feixistes la temen, si més no, tant com els altres. Creu, altrament, que no estan pas en millors condicions que Rússia per a fer-la:

"Alemanya i Itàlia han estat sotmeses a tensions esgotadores. El poble està cansat del règim de ferro que els manté en aquesta alta tensió. La guerra a fora seria per a aquests pobles, segurament, la revolució a dintre. A més, per a fer la guerra, calen diners. Diners, diners i diners — recordem-ho una vegada més — era la divisa de Napoleó. ¿I d'on trauran els diners Itàlia i Alemanya per a fer la guerra? Itàlia i Alemanya estan arruinades. Viuen avui, com Prometeu, de devorar-se les pròpies entranyes.

Es per això que sovint, davant de certs esgarips, no podem sinó pensar en aquells valents de taverna que criden perquè tenen por i esperen, amb llurs crits, desmoralitzar l'adversari. Però ja sabeu com s'acaba sovint el paper de valent davant la perspectiva d'un mastegot.

No. Ens fa l'efecte que les potències que ajuden els facciosos no volen la guerra. Davant d'un país feble, dessagnat per una lluita interior, gosarien a tot. Davant d'un país més fort que planti cara s'arronçaran segurament. Saben prou, sobretot, que Rússia, més forta, més unida, més nombrosa i ben armada que tots, diria, en una guerra, l'última paraula."

L'INSTANT

Ja no estem sols! — exclama. — Ven, però, encara, el perill que la diplomàcia segueixi entrebancant:

"Aquest ajut no ens fa por. Ens indigna, senzillament. Però de la mateixa manera que la diplomàcia i el Comitè de no intervenció han trobat la manera d'ignorar l'ajut esmentat, podem trobar la manera de fer que Rússia n'ignori la importància real.

En aquests moments l'actitud de Rússia ens reconforta. Més pel valor moral que no pel que materialment pugui representar. Però ens sembla que no és hora de posar-nos a cridar que la qüestió ja està resolta. Això és, simplement, l'inici del camí de la resolució d'aquest ajut. Darrera de la declaració solemne ha de venir la comprovació efectiva i el trencament d'aquest pacte de no intervenció, que servia de ganivet a la diplomàcia capitalista per a tallar totes les iniciatives generoses.

La llibertat del poble té importància suficient per a justificar la continuació del gest que honora Rússia."

Catalanització

Manuel Cruells es refereix, des del DIARI DE BARCELONA, a la gran desfilada de la commemoració del 6 d'octubre, i remarca el desplaent efecte que feia sentir que, mentre els alemanys, els bascos, els castellans cantaven, com és lògic, "La Internacional" en llur propi idioma, els catalans la cantessin en castellà. Diu:

"Era gairebé còmic, veure els infants, les dones, que eren les que més cantaven, amb un castellà del Vendrell o de l'Empordà, entonant les notes entusiàstiques de l'himne dels treballadors.

Es qüestió d'estètica, de dignitat que tots els partits proletaris de Catalunya ensenyin amb urgència a cantar en català el seu himne. Nosaltres, per la nostra part, ja fa temps que ho fem.

Que no es vegi en aquesta posició un esperit negatiu, ho hem dit moltes vegades. Es qüestió només de justícia, de dignitat, i en aquest cas concret, de sentit estètic. Fins i tot és qüestió d'eficàcia.

Procureu que cada un respongui al sentir de la seva terra. No fareu cantar a un rus en francès, ni a un francès en rus. Seria un concert tan inharmònic com aquell que la tradició conta dels gats i les rates."

Les desercions del camp enemic

LA VANGUARDIA fa observar que mentre en el camp enemic, bé sigui per la fam, bé sigui per no voler defensar la causa feixista, es produeixen contínues desercions, en el nostre es mantenen les fileres compactes:

"Supongamos que la guerra se prolonga, como temen algunos, hasta pasado el invierno. Bien. Quiere decir que dentro de un par de meses, si continúan las deserciones como hasta aquí — y es de esperar que aumentarán —, ya estarán todos los combatientes en los campos donde deben estar por sus sentimientos y convicciones; todos los hijos del pueblo en uno; militares sublevados, requetés y falangistas, en otro. ¿Tendremos que decir de qué parte se inclinaría, con pesadumbre abrumadora, la superioridad numérica?

Hemos dicho otras veces que el que lucha con la razón de su parte, como es nuestro caso, lleva mucha ventaja. En una guerra larga no se le puede escapar la victoria, porque la traición y la injusticia, cuando vencen, es por sorpresa. La sorpresa ha fracasado ya: el pueblo se defiende cada día mejor. Basta con que siga resistiendo. El tiempo, aliado seguro de la España democrática, hará lo demás."

EXPOSICIONS D'ART

LA PINACOTECA

PASSEIG DE GRACIA, 34

Marcs i gravats

INAUGURACIO DE LA TEMPORADA

Exposició col·lectiva d'artistes moderns

El dia als Jutjats

EL TRIBUNAL POPULAR

Avui se celebrarà una vista contra tres ex-oficials facciosos

Avui es veurà al vaixell "Uruguay" i davant del Tribunal Popular, la causa seguida contra tres oficials processats del regiment d'infanteria número 13 de Badajoz. Són l'ex-coronel Fermí Espallargues, i els ex-tinents Manuel Casadevall i Sebastià Tortellà. El primer està acusat d'haver auxiliat la rebellió i els dos darrers del delicte de rebellió militar.

Dilluns no se celebraran vistes. El dimecres vinent es veurà la causa seguida contra els ex-tinents, també del regiment de Badajoz, Josep Seco Martínez i Josep Salcedo Coello, i l'ex-tinent del regiment de Chiclana Josep Montúa, acusats igualment del delicte de rebellió militar.

FA VUIT DIES QUE VA CASAR-SE I JA ES VOL DIVORCIAR

Ahir al matí es presentà a la sala que tramita els divorcis, un jove que va casar-se fa vuit dies. Demanà que el divorcissin ahir mateix, ja que durant els vuit darrers dies la seva vida ha estat un autèntic calvari. En dir-li que la llei només autoritza els divorcis al cap de vuit mesos d'haver-se celebrat el casament, digué que s'aniria a allistar per anar-se'n al front.

L'EVASIO DE CAPITALS

Al deganat dels Jutjats de primera instància es rebé ahir un exhort del Jutjat especial de Madrid que instrueix els sumaris per evasió de capitals per tal que es procedeixi a la incautació dels béns que tinguin dipositats en Bancs, establiments de crèdit o esmerçats en immobles, tres processats pels Jutjats esmentats.

Són un joier molt conegut de Barcelona, un dentista del carrer de Claris i un ex-empleat de les Escoles Pies de Sarrià.

El deganat ha tramès al Jutjat les corresponents diligències per tal que es doni compliment al dit exhort.

COMPLIMENT D'UNA SENTENCIA

Al Jutjat de guàrdia es rebé ahir de la Comandància de la Divisió, l'ofici demanant que fossin designats els metges forenses que avui hauran de certificar la defunció dels sentenciats a mort Carles Ferrando López, Libert Rupérez Martínez, Manuel Díaz Ruiz i Vicenç Martínez Espasa, l'execució dels quals s'haurà fet a les sis d'aquest matí.

A ESTUDIAR EL FUNCIONAMENT DE LA JUSTICIA CATALANA

Dilluns arribarà a Barcelona una comissió del Front Popular d'Administració de Justícia de Madrid, a l'objecte d'estudiar l'estructuració de la justícia a Catalunya.

VARIA

El cap de l'Oficina Jurídica de l'Audiència, senyor Barriobero, ha lliurat cent mil pessetes per a les milícies antifeixistes, producte de les multes que són imposades a l'Oficina esmentada.

— Per la Presidència de l'Audiència s'ha ordenat a tots els Jutjats d'instrucció de Catalunya que els talons-resguard de fiances que tinguessin en llur poder siguin tramesos a la Secretaria de Sala de l'Audiència, on quedaran en dipòsit.

— La casa Hijos de J. Badia, del carrer de Girona, defensa l'actuació dels germans Serrano.

Se suspèn la vista per 10 minuts.

Es renuncia al testimoni d'Anastasio Barroso, de la columna Villalba, que es troba al front, malalt.

Josep Gonzàlez Sànchez, tinent de Seguretat en l'actualitat, diu que anà a Correus, on hi havia el tinent Borbón, i li volgué fer entendre la necessitat de retirar-se les forces. Diu que en el temps que es trobà allà no hi va haver cap incident i que la retirada de Borbón fou immediata. Fa remarcar que el dia 10 de juliol a la tarda es podia ja saber que el moviment era facciós i que els delegats del general foren els que destituïren els delegats de la Comissaria. Això li féu suposar encara més que el moviment era facciós. Nega que fos detingut el dia d'autes.

INTERESSANTS DECLARACIONS DE JOAN GOMEZ SERRANO (COMISSARI DE POLICIA)

La seva presència és acollida amb entusiasme.

Saluda amb el puny enlaire. Diu que tenia la certesa que es produiria aquest moviment. No creia en el republicanisme dels oficials, o, a més, desconfia de la infanteria. Diu que hi havia reunits al "merendero" el capità de la guàrdia civil Moragriega, Campillo i el comandant d'artilleria i alguns individus més. Aquesta reunió, al seu concepte, era per a engendrar la rebellió. Vuit dies abans, però, ja havia tingut la certesa que es prepararia aquest moviment, i va comunicar les seves impressions al comissari senyor Oliva. No sap que per mitjà de les forces rebels s'armés paisans feixistes. Diu que a Girona el processat tinent Borbón era considerat com a contrarepublicà i que era amic del comandant Cordon, cap de les forces feixistes de Girona. Acusa l'ex-coronel Montero com a element subversiu.

La defensa li pregunta com va començar el desprestigi de Borbón a Girona, i Gómez Serrano contesta que una vegada, trobant-se a "L'Aurora", féu gest de treure's la pistola per matar un pobre detingut, i des d'aquell instant li va decaure.

AL TRIBUNAL POPULAR DE GIRONA

Continuació del judici contra els militars sublevats

Les proves testificals són, en conjunt, favorables als processats

A les d'ho del matí s'ha reprès el judici dels militars sublevats. Com que totes les declaracions dels processats havien estat fetes ja ahir, avui s'ha començat amb les proves testificals.

Primer han estat cridats a declarar els testimonis de combatents que es troben al front de lluita, alguns d'ells amb importants llocs de comandament, que han estat enviats a buscar telegràficament.

Han hagut d'esser breus en les seves declaracions, car han marxat immediatament a incorporar-se al seu lloc de comandament o a prendre les armes per combatre per la Revolució.

Es dóna lectura d'un telegrama rebut del ciutadà Teodomir Menéndez, el qual defensa la moral del processat Antoni Alcubilla.

El telegrama diu així:

"El hombre que pasó por las horas preocupadas de fallos inexorables e injustos, espontáneamente acude ante la severa austeridad de este Tribunal para declarar que el ex-teniente coronel Antonio Alcubilla, hoy sometido a vuestro veredicto, fué en las trágicas negruras del octubre asturiano del 34, la única voz de humana piedad que nuestras almas angustiadas se ensancharon. Desconozco su actuación en los sucesos que juzgáis, pero mi conciencia sería torturada de por vida si esta verdad que solamente proclamó ante vosotros quedara oculta. Salud y justicia. — Teodomiro Menéndez."

Comença la prova testifical amb la declaració del comissari d'Ordre Públic Amadeu Oliva.

El fiscal li demana que exposi què li passà el 10 de juliol.

Diu que el general li va arrabassar el comandament d'Ordre Públic. Que després es presentaren alguns oficials al despatx. Que tenia la seguretat que l'estat de guerra era facciós. També diu que es va assabentar que individus de Falange es passejaven armats pels carrers.

En preguntar-li si tenia coneixement de la reunió del "Merendero" de La Barca diu que sí, però que no van ferne cabal, car aquests oficials tenien el costum de celebrar aquests àpats.

Les defenses li fan algunes preguntes, que contesta així:

—No se'm presentà ni a mí ni a En Lavret l'ex-capità Exevarria. Alcubilla — diu — se'm va presentar, per ordre de l'ex-general, i em va aiudar a la retirada de les forces.

Carmelo Pérez, de la columna Durruti, ve en qualitat de defensa de l'ex-capità Soria. Explica la coneixença que porta des de fa quatre anys. Diu que admirava la República. Remarca que el capità Soria és un fervent republicà i diu que no tindria cap inconvenient d'esser manat al front de lluita per l'ex-capità Soria. També diu que malgrat no compartir les seves idees polítiques, perquè ell és de la F.A.I., ha de reconèixer que en temps adversos els servì àdhuc facilitant-los pistoles i municions.

Jiménez de la Beraza (coronel d'artilleria).

Creu que els oficials foren enganyats. Romaguera li demana si coneix l'actuació de l'ex-tinent coronel Alcubilla. Diu que es va portar amb correcció en els successos sagnants d'octubre, i confiaria ara en ell en absolut. El front — diu — necessita tècnics que disciplinin les masses.

El diputat Puig Puiades, de Figueres, defensa el capità Josep Serrano, puix que el 6 d'octubre en ésser-ne li va tenir moltes atencions. No va tenir coneixement de la sublevació de Girona per trobar-se absent.

Declara el comandant Guartner a favor de l'ex-coronel Villamide, per no haver-li sentit cap declaració en contra dels ideals republicans.

Declara el tinent coronel Bosch, home que serveix la República des del front de lluita. Diu que té per home comptidor (per referències) l'ex-capità Cobas.

Recorda, en ésser-li presentat, l'ex-comandant Orensanz, per haver-se trobat junta quan conspiraven contra la dictadura. El president en acomiadar-lo li diu que en nom de tots saludi la columna Macià-Companys, que ell comanda, i que doni una abracada simbòlica a tots els lluitadors.

El caporal Gerard Alvarez, de la columna Villalba.

Es dóna compte d'haver rebut un telegrama amb clau divisionària. Es crida l'ex-capità Minyana perquè desxifri i tradueixi els telegrames d'ahir. Coincideixen amb la còpia presentada per la defensa.

Enric Just, actual comandant de Girona, defensa l'actuació dels germans Serrano.

Cita Fernández Cordón i Morejón com a principals elements contrarevolucionaris del 6 d'octubre. Els altres, els noms dels quals no recorda, es troben absents.

Declara Eduard Layret que el 10 de juliol fou destituït pels militars de la Comissaria delegada de la Generalitat. El va sorprendre la proclamació de l'estat de guerra.

Digué al general que no coneixia cap més Govern que el de la Generalitat i el que de Madrid venia i considerava la declaració d'estat de guerra facciós. No estava assabentat de la reunió dels militars. Es va assabentar que hi havia militars i paisans armats pels rebels. Diu que l'ex-general el volia enganyar fent-li creure que la proclamació de l'estat de guerra era natural i venia del Govern de Madrid. Diu que l'ex-coronel Macià es portà correctament en destituir-lo. Va renunciar per no voler ésser manat per una declaració de guerra facciosa.

Eduard Ragasol, magistrat de l'Audiència de Barcelona i diputat a Corts, era a Girona el dia d'autes, a la clínica Girona, des d'on sentí la proclamació de l'estat de guerra. Va anar a la Comissaria amb el periodista i militant polític del seu partit company Bóta, on trobà reunits els dos delegats. A l'escala i passadissos hi havia militars. Parlà per telèfon amb el general, el qual li digué que si proclamava l'estat de guerra era per ordre del general de la Divisió de Barcelona. També ho digué l'ex-tinent coronel Alcubilla. Fa l'explicació de la dimissió dels delegats. Diu que facilità l'evasió del company periodista Bóta.

Presta declaració seguidament Emili Soler Serrano, actualment alferes de les milícies. Manifestà que el dia 18 veié arribar l'ex-tinent Borbon, i que poc després distribuïa armes a paisans feixistes, carlins i monàrquics.

Són dos quarts de dues de la tarda, i se suspèn la vista fins a dos quarts de quatre.

En aquesta sessió de la tarda han desfilat uns 25 a 30 testimonis, entre els quals figura l'ex-xofer d'artilleria Salvador Real, el qual s'expressà amb gran vehemència contra els militars, titllant-los de facciosos sense distinció. Concreta la seva acusació contra l'ex-comandant Bergereche, d'haver arengat les tropes i d'haver distribuït entre aquestes conyac en abundància.

Un altre testimoni, un obrer vinguí expressament de Barcelona, diu que s'ha decidit a fer aquest viatge en llegir a la premsa la informació del procés que s'està celebrant. Creu que hi ha un processat del qual té la convicció que es tracta d'un bon republicà, d'una persona de bon cor i que de cap manera creu que pugui haver conspirat contra el poder legítim. Es refereix a l'ex-capità Porras, al qual coneix de quan el declarant va fer el servei militar a Girona. Per altra banda, Angel Colomer, ferroviari de Girona, diu en la seva declaració que aquest ex-capità saludava a l'estil feixista tan bon punt s'hagué proclamat el ban declarant l'estat de guerra.

Un altre testimoni, l'estudiant Josep Beu, diu que l'ex-tinent Borbon, durant la tarda del dia 19, el va maltractar de paraula i obra.

Per á avui, a les nou del matí, seguirà la vista amb la declaració dels testimonis proposats per les defenses.

L'ambient és expectant, i pel moment no es pot preveure quins seran els resultats que es derivaran d'aquest procés.

CARNET DE TREBALL

Noticiari

Els gremis de cafès, bars i tavernes de Barcelona i les seves barriades s'adhereixen a la U. G. T. — En una Assemblea de conjunt celebrada el dimecres, dia 7 de l'actual, al local del Gran Price per tots els gremis de cafès, bars i tavernes de Barcelona i les seves barriades per tal de decidir el seu ingrés en una de les centrals sindicals U. G. T. o C. N. T., s'acordà, després de la intervenció de diversos assembleistes i dels delegats de les dues centrals, afiliar-se a la U. G. T. per 868 vots contra 210 que tingué la C. N. T.

Gremis i entitats de petits comerciants i industrials (G. E. P. C. I.), Federació Catalana (U. G. T.). — La Federació Catalana de Gremis i Entitats de Petits Comerciants i Industrials, adherida a la U. G. T., posa a coneixement de tots els gremis i entitats de petits comerciants i industrials de Catalunya que, havent quedat constituïda i estant actualment en període d'estructuració, atendrà totes les consultes que els puguin interessar en llur domicili provisional, Diputació, 277, principal (Secretariat regional).

Assemblea per a avui. — El Sindicat de Funcionaris de l'Ajuntament de Barcelona (U. G. T.), convoca tots els companys de la Secció d'Arts i Oficis (jardiners, tallers en general, maquinistes, jocs d'aigües, pintors, cementiris, foneria, paletes, etc.), a l'Assemblea general que tindrà lloc avui, a les sis de la tarda, al local "Casal Carles Marx", passeig de Gràcia, 38.

Assemblea per a avui. — Es convoca tots els viatjants, representants i corredors de calçat (U. G. T.), a l'Assemblea general extraordinària que tindrà lloc avui, a les quatre de la tarda, al local de la Cambra del Viatjant, Corredor i Representant de Catalunya, Claris, 6, per tal de donar compte de les gestions efectuades pels nostres companys delegats al Congrés nacional de la Indústria de la Pell i el Calçat celebrat a València. Hom prega la puntual assistència.

A tots els Sindicats Agrícoles de Catalunya (U. G. T.). — Cal que tots els Sindicats Agrícoles prenguin bona nota per a dirigir totes les demandes d'assessorament o de personal tècnic relacionades amb la indústria avícola al Sindicat de Tècnics (secció de tècnics avícoles), U. G. T., passeig de Pi i Margall (abans passeig de Gràcia), número 16, segon, segona.

Reunió per a demà. — La secció de projectistes i delineants d'arquitectura i enginyeria del Sindicat de Dibuixants Professionals (U. G. T.), convoca tots els afiliats a la secció a una reunió que efectuarà demà, a les cinc de la tarda, a l'estatge social, portal de l'Angel, 9, pral.

Avís als obrers flequers. — La Societat d'Obrers Flequers "L'Espiga" (U. G. T.) prega tots els seus afiliats que passin per la Secretaria durant el termini de tres dies per tal de donar la data del seu naixement perquè puguin ésser inscrits a l'assegurança social.

Els que no facin la dita presentació no podran percebre cap socors en cas de malaltia.

La secció d'administratius del Sindicat de Funcionaris Municipals (U. G. T.) — Aquest Sindicat ens ha tramès la nota següent:

Tots els companys i companyes que pertanyen a aquesta Secció (caps de Secció, caps de Negociat, oficials primers, oficials segons, oficials tercers i similars), són pregats d'assistir a l'Assemblea general de la secció que tindrà lloc avui, a dos quarts de set del vespre de primera convocatòria, i a les set de segona, al local "Carles Marx", passeig de Gràcia, 38.

Per la importància que per a la classe representen els assumptes a tractar, donada la nova orientació que ha de seguir el Consell Directiu d'aquest Sindicat, recentment elegit en Assemblea general celebrada el dia 2 del corrent mes, hom espera que hi assistiran tots els companys amb la puntualitat deguda.

Notes del Sindicat d'Advocats (U. G. T.). — El Comitè Executiu d'aquest Sindicat fa avinent a tots els professionals que de les quatre de la tarda a les set del vespre, tots els dies feiners, té atesa la seva Secretaria, Ronda de la Universitat, 9, segon, per a l'admissió de sollicitudes d'ingrés i per a informació dels qui la necessitin, i al mateix temps recorda als seus afiliats que poden passar als mateixos dies i hores per tal de satisfer les quotes sindicals, car no ha estat possible organitzar el cobrament a domicili.

* * *

El Comitè Executiu del Sindicat té acordat, per a la bona marxa sindical i per a la millor disciplina dels afiliats, notificar-los que, quan els sigui ofert un càrrec públic o privat, ho posin a coneixement del Comitè Executiu per tal que, ocupant-lo amb l'aprovació del Sindicat, la seva actuació quedi avalada no tan sols personalment, sinó que compti, a més, amb l'ajut sindical.

* * *

Una representació del Comitè d'aquest Sindicat ha visitat el conseller de Justícia de la Generalitat de Catalunya per tal d'oferir-li la seva lealtat i desinteressada col·laboració en les tasques de la nova ordenació jurídica que plasmi les realitats presents i faci més planera la transformació del dret que, com a sistematització de les normes que el poble es dóna amb els seus fets, ha d'esser norma que regeixi el nou ordre revolucionari, ordre que cal insistir de totes passades per tal d'arribar a la normalitat d'una reraguarda totalment organitzada.

Trasllat de les oficines d'un Sindicat. — El Sindicat de Professions Liberals (U. G. T.) posa a coneixement de tots els tècnics en general que el Sindicat de Tècnics de la U. G. T. (Professions Liberals) que fins avui tenia installades les seves oficines a la plaça de Catalunya, 9, degut al gran nombre de seccions i afiliats que en aquests dies estan ingressant, es veu obligat a traslladar-se al passeig de Pi i Margall (abans passeig de Gràcia), número 16, segon, segona. Les hores hàbils d'oficina són de dos quarts de sis de la tarda a dos quarts de nou del vespre.

Assemblea per a tractar d'una fusió. —Es posa a coneixement de tots els decoradors que fins avui formaven part del Sindicat de Dibuixants Professionals (U. G. T.), i als que pertanyen a la Secció de Decoradors del Sindicat de Decoradors i Bells Oficis que demà, dissabte, a les sis de la tarda, tindrà lloc al Sindicat d'Artistes Pintors i Escultors, carrer dels Arcs, 5, una Assemblea per tal de fusionar-se totes dues seccions i elegir nova Junta.

La declaració de vehicles de motors d'explosió. — Els Comitès Locals Antifeixistes i en el seu defecte els Ajuntaments de tots els pobles de Catalunya, procediran a declarar els camions, autoòmnibus, cotxes i motos que es disposi en cada localitat.

En la declaració s'ha de detallar el servei a què està destinat el vehicle i les seves característiques.

Els fulls de declaració es portaran als Ajuntaments cap de Partit Judicial, on hi haurà una delegació d'aquest Consell i aquestes declaracions seran trameses als Comitès d'Autotransports de les capitals de demarcació de Barcelona, Girona, Lleida i Tarragona.

— Es recorda a tots els propietaris o Comitès Obrers de Geratges l'obligació de declarar els cotxes que s'estatgen als seus locals.

Al mateix temps hauran d'omplir un qüestionari referent a les característiques de l'establiment.

A l'objecte de donar uniformitat a les declaracions, a les oficines d'aquest Consell, Ronda de la Universitat, 16, baixos, es faciliten gratuitament impresos.

S'invita els tallers de reparacions i geratges, així com les cases subministradores de recanvis i accessoris, que declarin els elements de treball i dipòsits de materials amb què compten a l'objecte d'aprofitar llurs serveis, advertint que la resistència a fer l'esmentada declaració, serà considerada delictiva.

DE LES TERRES CATALANES

TARRAGONA

GREU ACCIDENT MARITIM. — Aquesta matinada, al barri marítim, ha ocorregut una desgràcia, que ha costat la vida al mariner Josep Roca i Forner, de vint-i-set anys, solter, natural d'Almella de Mar. El fet ha ocorregut en el moment de donar el senyal de sortida de les barques. Degut a una falsa maniobra en aixecar l'àncora, el dissortat mariner ha quedat enganxat entre el corró i el muntant de la maquineta de proa, i ha quedat mort a l'acte. La barca es diu "Maria Montserrat".

COMENÇAMENT DEL CURS ESCOLAR. — Per disposició de l'honorable conseller de Cultura de la Generalitat el dia 15 vinent començarà el curs 1936-37 de l'Escola de Comerç i de la Cambra de Comerç del C. A. D. C.I.

UNA NOTA SOBRE EL PAGAMENT DE LLOGUERS. — La Conselleria de Justícia ha donat una nota en la qual fa avinent a les persones moroses del pagament de lloguers que en el cas de no posar-se al corrent els seran aplicades les sancions vigents.

DONATIU IMPORTANT. — L'Associació d'Empleats d'Espectacles ha donat cinc-centes pessetes a profit de les milícies.

SANT FELIU DE LLOBREGAT

FESTIVAL A BENEFICI DE LES MILICIES ANTIFEIXISTES. — D'esdeveniment pot qualificar-se la representació teatral de la comèdia "La nostra Natatxa", d'Alexandre Casona, traduïda per Agustí Collado, pel quadre escènic de l'Escola de Declamació "Miquel Roas", que tindrà lloc el diumenge vinent, a la tarda, al local que fou del Casino Santfeliuenc i és avui l'estatge del Centre Republicà Català Federal, adherit a l'Esquerra Republicana de Catalunya. Donat el caràcter de la vetllada, que serà a profit de les Milícies Antifeixistes, ha ofert la seva entusiasta col·laboració i s'ha encarregat de la protagonista, la senyora Elena Cardona, glòria del teatre amateur, tant temps apartada de l'escena. L'obra conté rols tan bells i interessants en nombre suficient perquè les senyores i els joves que integren la companyia puguin lluir les seves facultats.

COMISSARIA GENERAL D'ORDRE PUBLIC

Més detencions. — Ahir ingressaren als calabossos de la Comissaria general d'Ordre Públic Albert Pujol Santana, el qual quedà incomunicat, Felip Gonzàlez Rojas i Maria Teresa Puigdoni i Blanch.

El dia a l'Ajuntament

Multes condonades. — El conseller delegat del districte VI.è, senyor Ramon Palomas i Tudó, en prendre possessió de la seva Consselleria delegada, i en atenció a les excepcionals circumstàncies en què vivim, ha resolt absoldre tots els denunciats en expedients incoats per infracció de les ordenances municipals en el susdit districte, i que estaven pendents de resolució. També ha acordat condonar totes les multes que havien estat imposades amb anterioritat i l'import de les quals no havia estat fet efectiu.

— El conseller delegat del districte IXè, doctor Cordomí, ha disposat també que siguin condonades totes les sancions que tenia pendents de resolució aquella Delegació municipal.

Serveis prestats per la Policia Urbana durant el mes de setembre. — Accidents de circulació, 20; accidents diversos, 5; incendis, 9; detencions, 3; denunciar desperfectes a la via pública, 12.

NOTES SOLTES

EL CUPO DELS CECS

En el sorteig públic efectuat ahir, dia 8 d'octubre, al Sindicat de Cecs de Catalunya (Secció del Cupó), Passatge de la Pau, 7, telèfon 14372, sortiren premiats els números següents de totes les sèrics: Amb 25 pessetes el 352, i amb tres pessetes el 52, 152, 252, 452, 552, 652, 752, 852 i 952.

EL CASAL FEDERALISTA D'ESQUERRA

Prega a tots els seus socis que passin els dies 9, 10 i 11 al vespre, per la secretaria de l'esmentat Casal, Passeig de Gràcia, 120 (abans Martínez de la Rosa, 11), per un assumpte de gran interès.

VAIXELLS A BARCELONA

Ahir al matí arribà al port el vaixell italià "Newcastle", amb carbó.

També arribà el vaixell "Ciudad de Tarragona", procedent de València, amb càrrega general i passatge.

Desconfieu de la dona a la qual vegeu massa sovint a les cues. Vigileu-la!

S. R. I.

A tots els Comitès Locals de Catalunya:

Camarades:

Les necessitats de la guerra desencadenada pels feixistes contra la llibertat i els sentiments més purs del poble donen a la nostra organització antifeixista d'ajut i defensa unes tasques concretes i de gran responsabilitat.

A la nostra terra catalana ha estat confiada la missió d'allotiar un nombre respectable, no tan gran com nosaltres hauríem volgut, d'infants orfes i fills de milicians de les regions del Centre, Extremadura i Astúries.

Fins ara hem rebut ia més de 4.000 infants, que Catalunya acull com acollí l'any 1934 els fills dels heroics minaires asturians.

Els Comitès locals del S. R. I. *de tot Catalunya* s'han de mobilitzar urgentment d'acord amb les altres entitats antifeixistes, per tractar en conjunt la vinguda i el sosteniment dels infants refugiats.

No fer les coses sols! continua essent la consigna del S. R. I. arreu del món.

Convoqueu les organitzacions de les vostres localitats i contesteu les dues preguntes següents:

1. ¿Quin nombre d'infants podeu atendre?

2. ¿Quantes famílies — dones i criatures — voleu que enviem?

Camarades: Al nostre nou estatge del Passeig de Gràcia, 16 rebem continuament visites de famílies de Barcelona i de fora oferint-nos la solidaritat.

Comissions foranes, d'arreu de Catalunya, algunes presidides per l'alcalde, venen a Barcelona a inscriure's per tal de rebre les mullers, les mares i els fills dels heroics lluitadors del front. Que cap poble deixi d'acollir un nombre més o menys gran d'infants!

Visca Catalunya!!

Visca la República!!

Visca la solidaritat internacional!!

Pel Comitè Central, el Secretariat.

MERCAT DE LLOTJA

La sessió d'ahir va ésser bastant concorreguda, i les transaccions per a alguns gèneres, força importants.

Blats: Anotàrem les següents vendes: Calaf, Bellpuig, Tàrrega, Sant Guim, Vinaixa, Bell-lloc, Mollerussa i Balaguer, a 49 pessetes; Almansa, a 47; Villarrobledo i Albacete, a 46; Almuradiel, a 45'50, i Jaén, a 44'50 pessetes, posat tot damunt vagó origen.

Ordi i civada: Per a l'ordi segueix la bona disposició compradora, i les vendes són portades a terme com segueix: de Sarral, a 36'50 i 37 pessetes; de Montblanc, a 36'75, i de Santa Coloma de Queralt, a 36'50, posat tot damunt carro magatzem comprador Barcelona. A base de posar el gènere damunt vagó estacions de sortida, es contractà de Cervera, a 34'75 i 35 pessetes; Pulgverd, a 33'50; Lleida, a 33'50 i 33'75; l'Espluga de Francolí, a 34; Sant Guim, a 34'50; Vinaixa, a 34; Calaf, a 34'50; Mollerussa, a 34; Balaguer, a 33'50; Agramunt, a 34'50, i Moral de Calatrava, a 31 pessetes.

En civada només s'operà en gènere de Villarrobledo i Manzanares, a 34 pessetes, i Almendralejo, a 33 pessetes, posat sobre vagó origen.

Ers: Una mica més animada la demanda, havent-se venut alguns vagons procedència Minaya, Urda i Albacete, a 29 pessetes, i de Valdepeñas, segona classe, a 28'50 i 29'50 pessetes damunt vagó sortida.

Faves: Continua la poca oferta en aquest gènere, i el poc que arriba a oferir-se té fàcil venda; anotàrem unes operacions procedència Lleida a 44'50 i 45 pessetes posades sobre vagó origen.

Han arribat, per M. S. A.: 5 vagons de blat, 3 de farina, 2 de despulles, 5 d'ordi, 3 d'ers i 3 de moresc, i del Nord: 22 vagons de blat i 5 d'ordi.

BORSA DE PARIS

Londres	10484
Nova York	21492
Bèlgica	36062
Itàlia	11270
Suïssa	49300
Alemanya	36850

BORSA DE LONDRES

Nova York	49968
Holanda	9200
França	10485
Bèlgica	3100
Itàlia	9300
Alemanya	12193
Suïssa	21272
Espanya	4400
Dinamarca	23400
Suècia	19395
Noruega	19000
Argentina	1

GENERALITAT DE CATALUNYA

PRESIDÈNCIA

Visites al President

S. E. rebé en audiència el cònsol de Suïssa, que anava acompanyat del senyor Nicolà, fill del President del Consell Federal d'aquell país; i el senyor Pere Coromines, President del Consell d'Estat. — Ha estat a la Presidència el diputat socialista senyor Pasqual Tomàs, de la Delegació de la Societat de Nacions, el qual ha estat rebut pel sots-secretari senyor Rouret, en nom del President, per trobar-se el senyor Companys presidint el Consell.

CONSELLERIA DELEGADA

Visites al conseller

Ahir el conseller primer, senyor Terradelles va rebre entre altres les visites següents:

Consellers d'Economia, Justícia, Serveis Públics, Seguretat Interior i Treball i Obres Públiques; els diputats al Parlament català senyors Dot, Bru i Jardí; Maure i Canturri; el cònsiarí de Premsa, senyor Galés; l'auditor de l'Armada; el vocal del Consell d'Economia senyor Grijalvo; el comissari delegat de Banca, Josep Muni; el vocal del Tribunal de Garanties Constitucionals, Antoni Sert; el suplent, Josep Quero, i el cap del Departament de Justícia, Adrià Queiro.

CONSELLERIA DE CULTURA

L'actuació de la Comissaria General de Museus

El comissari general de Museus, senyor Pere Coromines, ha adrecat al senyor conseller de Cultura el comunicat següent:

"Per a complir la missió que em vau confiar en fer la meva designació de comissari general de Museus de Catalunya he visitat algunes poblacions on el dipòsit d'objectes artístics recollits era considerable, i he fet informació amb el mateix objecte respecte a altres poblacions.

Com a resultat d'aquest treball he considerat convenient, i així en diverses converses us ho he manifestat de paraula, de designar un delegat de la Comissaria General de Museus en cada una d'aquelles poblacions.

Com que he cregut que la meva autoritat no em permetia més he assenyalat com a funció d'aquestes delegacions els serveissin d'enllaç entre la Comissaria general de Museus i els Ajuntaments i Comités locals. Això ha permès de donar fins ara una orientació general i impedir la dispersió excessiva dels objectes d'art recollits.

Com un exemple de la missió que ha imposat a aquesta Comissaria General de Museus us puc exposar el cas de Girona, on amb tota cura fou oberta l'urna que contenia les relíquies d'un sant i feta la descripció dels objectes trobats en l'urna en presència de notari públic, de tres metges de la població, del Director dels Museus i un tècnic coneixedor dels teixits i d'un fotògraf que va fer una impressionant clixés en els diferents moments de l'operació. Una altra tasca de l'orientació donada per aquesta Comissaria és l'acció realitzada a Tarragona i a Reus, on foren posats d'acord els Comités d'ambdues ciutats, per tal que els objectes reunits en aquesta comarca es distribuissin de manera que fossin portats a Tarragona els objectes d'art antic, romanic i gòtic, i a Reus els objectes d'art barroc i modern.

A les coses vistes i del concepte que m'merescut a aquesta Comissaria, considero com una bona orientació general i a temps a venir la conveniència de donar les coses disposades de manera que puguin ésser organitzats en diversos indrets de Catalunya museus especialitzats per a les manifestacions d'art que hagin excelit a la comarca respectiva. Per exemple: escaurà a Tarragona un Museu d'art romà; a Reus un Museu de Moble; a Girona un Museu que arrenglerés les manifestacions artístiques dels temps de les guerres de l'Edat Mitjana i, en especial, la dels pagesos de Verdaguera, etc. A Vic pot dir-se que el Museu ja està fet, i només caldria completar-lo i arrodonir-lo. A Tortosa es podria organitzar un Museu-Arxiu tenint en compte l'immens i variat tresor de documentació que s'hi ha pogut reunir.

Als diferents llocs visitats, aquesta Comissaria General ha deixat ja constituït en principi, amb els Comités locals respectius, els locals que es podrien destinar a la instal·lació dels susdits Museus. Per exemple, el Palau del Bisbe a Girona, la Casa Gay a Reus, a Tortosa el bell Palau bisbal per a Museu i el Palau del Collegi de Sant Lluís per a l'Arxiu-Museu.

Les persones per mi designades són les que segueixen: Miquel Santaló i Parvorell, per Girona; Joan Ventosa i Roig, per Vilanova i la Geltrú; Antoni Gil i Canyameres, per Sitges; Ramon Malet, per Vic; Joan Cid i Mulet, per Tortosa; Ignasi Mallol i Casanoves, per Tarragona; Josep Torra i Puiol, per Manresa; Joan Sallarès i Castells, per Igualada; Ismael Balanyà, per Montblanc; Pere Rius i Gatell, per Reus, i Joan Colom, per Puigcerdà.

En fer-vos saber aquests treballs de la Comissaria General de Museus us prego que si els trobeu bé ens doneu la consagració de la vostra autoritat.

Visqueu molts anys..."

*

Matrícula oberta. — A partir del dia 13 dels corrents, la Institució d'Estudis Comercials de la Generalitat de Catalunya tindrà oberta la matrícula per als seus cursos d'ensenyament comercial.

Per a informacions i opuscles amb detalls del pla d'estudis hom pot adreçar-se a la secretaria, instal·lada al local de la Institució, carrer Comandant Pérez Farràs (abans Bisbe), 6, tots els dies feiners, de set a dos quarts de nou del vespre, a excepció del dissabte.

Examen d'ingrés. — L'Escola d'Administració Pública de la Generalitat de Catalunya anuncia que les proves de suficiència d'assignatures seran efectuades el dia 15 d'octubre i següents (primer curs), dies 20 i següents (segon curs); el 24 començaran les proves d'ingrés als ensenyaments de l'Escola.

Tots els dies, a les sis de la tarda. Continua oberta la matrícula per a l'ingrés, cursos d'Administració, Intervenció i Taquigrafia, a la secretaria de l'Escola, d'onze a una, carrer de Sant Sever, 5, pral.

Matrícula a l'Escola Professional per a la Dona. — L'Escola Professional per a la Dona anuncia la matrícula per a classes especials, de set a nou del vespre, a partir del dia 1 d'octubre.

Estudis comercials. — Càlcul, gramàtica, mecanografia, taquigrafia, etcètera.

Classes pràctiques. — Tall i confecció, capells, llenceria, dibuix especialitzat, relligat de llibres, flors artificials, etc.

Cultura general. — Llegir, escriure, aritmètica, etc.

Idiomes. — Català, castellà, francès, anglès, alemany.

Condicions de matrícula: 5 pessetes en paper de pagament de la Generalitat, 4 pessetes pòlisses de la Generalitat, 0'15 pessetes mòbil de l'Estat, 2'50 pessetes en metàl·lic.

Oficines: carrer Baix de Sant Pere, número 7.

Consell de Belles Arts i Arts Aplicades (Generalitat de Catalunya, C. N. T., U. G. T.). — Havent arribat de París els delegats que varen sortir en missió del Consell de Belles Arts i Arts Aplicades (Generalitat de Catalunya, C. N. T., U. G. T.), per tal d'ultimar les gestions encaminades a la celebració de l'Exposició d'Art Català a París Pro Víctimes del Feixisme, ha deixat constituït a París un Comitè francès, els membres del qual es donaran a conèixer ben aviat i en el moment oportú. Aquest Consell recorda que el dia 15 del corrent fineix el termini d'admissió de les obres per a la susdita exposició.

CONSELLERIA DE FINANCES

Moratòria per al pagament de contribucions, impostos i arbitris

DECRET

Per tal de facilitar als contribuents el compliment de llurs deures fiscals, a proposta del conseller de Finances i d'acord amb el Consell,

Decreto: Article primer. — Es concedida una moratòria fins al dia 20 d'aquest mes, per a satisfer senso recàrrecs, les quotes de contribucions, impostos i arbitris, i en general de totes les exaccions de la Generalitat corresponents als tres primers trimestres de l'any en curs. Els expedients executius que hagin estat iniciats restaran en suspens i seran anullats a mesura que es facin efectius els débits perseguits, i a partir del dia 21 d'aquest mes continuarà la tramitació dels impagats.

Article segon. — Oportunament serà donat compte al Parlament de Catalunya del present Decret.

Barcelona, 3 d'octubre de 1936. — El conseller primer, conseller de Finances, Josep Terradelles.

CONSELLERIA D'ECONOMIA

Nou membre del Consell d'Economia

Vista la dimissió que del càrrec de membre del Consell d'Economia ha presentat Andreu Nin amb motiu d'haver estat nomenat Conseller de Justícia, i d'acord amb la proposta que ha fet l'organització respectiva,

He resolt:

Es accepta la dimissió presentada per Andreu Nin del càrrec de membre del Consell d'Economia de Catalunya, i nomenar per a substituir-lo en el dit càrrec Josep Oltrà i Picó, que ostentarà la mateixa representació del Partit Obrer d'Unificació Marxista.

Barcelona, 5 d'octubre del 1936. — El Conseller d'Economia, JOAN P. FABREGUES.

Visita al cònsol de la U. R. S. S.

L'honorable Conseller d'Economia, senyor Joan P. Fàbregues, va visitar ahir, entrevistant-s'hi llargament, el camarada Wladimir Ovseenko, cònsol general de la U. R. S. S. a Barcelona.

*

Reorganització del Departament. — Per tal de realitzar la reorganització de la Conselleria d'Economia, els Departaments Tècnics Industrials s'estan traslladant a un nou edifici destinat especialment a aquest Departament Tècnic, a fi de poder correspondre a les necessitats que la reestructuració de la Conselleria d'Economia necessitarà dels dits Departaments.

CONSELLERIA D'AGRICULTURA I PROVEÏMENTS

La nova instal·lació de la Conselleria

La Conselleria d'Agricultura de la Generalitat de Catalunya, ha quedat definitivament instal·lada a l'edifici de l'Avinguda del 14 d'Abril (Diagonal), 508-510.

En el mateix edifici s'hi han instal·lat també les diverses dependències compreses en els Serveis Administratius del Departament. I, successivament, s'hi aniran instal·lant el Serveis de Monts, Caça i Pesca, que, procedents de l'organització de l'Estat, han estat recentment adscrits a aquesta Conselleria sota el control dels Serveis Forestals de la Generalitat, que també radiquen en el nou edifici.

En el pla general d'habilitació de l'edifici esmentat, hi ha el projecte de concentrar-hi tots els serveis agrícoles oficials

Horari per a les visites al conseller

La Secretaria de la Conselleria d'Agricultura recorda que els dies de visita del Conseller, són els dimarts i divendres, d'onze a una del matí.

I és de remarcar que el senyor conseller no podrà rebre cap de les visites que no s'acordin als dies i hores esmentats, puix que en els moments actuals, de no seguir-se estrictament aquest ordre, es perjudicaria sensiblement la marxa normal de la Conselleria en tot aquell complex d'assumptes que reclamen la personal atenció del conseller.

Per les mateixes raons, es recomana especialment a les Delegacions o Comissions foranes que, quan tinguin necessitat d'entrevistar-se amb el conseller, es comuniquin telefònicament amb la Secretaria del conseller, per tal de convenir prèviament l'ocasió de llur visita, i evitar-se així les inconveniències d'un viatge infructuós.

CONSELLERIA DE TREBALL I OBRES PUBLIQUES

Hores de visita. — Amb el fi de reglamentar degudament les nombroses visites que diàriament ha d'atendre el conseller de Treball i Obres Públiques, Miquel Valdés, aquest ha disposat per a la bona marxa del Departament que per tots els assumptes que siguin de la competència d'Obres Públiques, rebrà el públic a l'esmentada Conselleria tots els dimarts i divendres, d'onze a una del matí, pregant ensems que tots els afers relacionats amb el Departament de Treball s'abstinguin de fer-ho en aquest, ja que hauran d'adreçar-se a la Conselleria de Treball en les hores que ja té assenyalades.

EL TEATRE

Festivals a benefici de les Milícies

La Societat Naturista de Barcelona organitza per a diumenge, a les cinc de la tarda, al seu estatge social, Tallers, 22, segon, un festival a profit de les Milícies Antifeixistes. Serà posat a escena el drama d'Ignasi Iglésies "El cor del poble", i finalitzarà el festival amb un acte de concert a càrrec de tots els elements de l'entitat.

Al Casal Català (Maipú, 28), el dissabte dia 10, a les deu de la nit, i amb la mateixa finalitat, vetllada teatral amb la interpretació de "La presentalla", d'Anelles Mestres, pel quadre escènic de l'entitat.

A tots els companys autors i compositors

Com sigui que ja ha començat en aquesta entitat sindical d'autors i compositors de Catalunya (del Sindicat Unic d'Espectacles Públics - C. N. T.) Corts Catalanes, 684, pral, el repartiment de drets corresponents als títols de les obres que s'executen i com que és molt crescut el nombre de companys que, fins avui, no han presentat encara la relació de llurs títols en la forma que han d'ésser renartits, esperem:

Que facin la correspondent declaració per separat, segons pertanyin els títols a execució o a varietats, dintre el termini de 10 dies a comptar des d'aquesta data, per tal d'evitar que les seves produccions vagin a parar al fons de "Pendents".

Advertim també als companys que han estat declarats "propietaris" que dintre el termini de 15 dies, poden sol·licitar un nou "examen d'antècedents", per tal de deixar establerta la seva classificació definitiva.

UNA DATA SENSACIONAL!
EL DILLUNS VINENT
Maryland - Astòria
Simultàniament aquest formidable espectacle
Radio FILM RADIO NATURALMENT!

EL CINEMA

El poble de Barcelona podrà admirar dilluns "Sombrero de copa", la més popular de les revistes cinematogràfiques

El poble de Barcelona podrà admirar a partir de dilluns, als cinemes Maryland i Astòria, la magnífica musical Ràdio Films, "Barret de copa", a preus popularíssims.

"Barret de copa" és una superproducció plena d'atractiu amb una presentació superba, una música deliciosa, en la qual sobresurten els ballables "Chee to cheek" i "El piccolino", cantada i ballada per la parella d'actors ballarins més famosa del món, Ginger Rogers - Fred Astaire.

"Barret de copa" és el film ritmat, espectacular, fastuós i alegre, que encisa. Magnificament dirigit per Mark Sandrick, amb música d'Irving Berlin. Acudiu novament a l'Astòria i al Maryland per aplaudir el film Ràdio "Barret de copa" que us oferim a preus populars.

TEATRE OLYMPIA
DEMÀ, DISSABTE, 10 D'OCTUBRE, A LES 9'30 DE LA NIT
FESTIVAL BENEFIC
Creu Roja Espanyola
amb la cooperació
SINDICAT UNIC D'ESPECTACLES PUBLICS
PROGRAMA
Primera part
Gran acte de Varietats
JAUME PLANES i els seus DISCOS VIVENTS, amb
ROSITA MAYA, ballerina
PEPITA REVERTER, cançonetista
TRIO NANI, balls acrobàtics
CHORRO HUMO
ENCARNITA BARCELÓ, cançonetista
NANIN, excèntric parodista
Segona part
UNES PARAULES... per Joaquim Montero
Representació del segon acte de l'Òpera
OTELLO
per la companyia i orquestra del Teatre Tívoli, per
ANTONIO MARQUES
i
CONCEPCIÓ OLIVER
Director
ANTONI CAPDEVILA
RECITAL DE CANÇONS per
PAU HERTOGS
ANTONI MIRAS
MARC REDONDO
CONCEPCIÓ PENEDES
TINO FOLGAR
EMILIA ALIAGA
VICENÇ D'ALBERSIO
acompanyats al piano pel mestre
ANTONI CABRERA
Speaker de la festa ALDIN
CONCERT per la
Banda de la Creu Roja
dirigida per RICARD SANTAUGENI
Pas doble: "Gloria del Pueblo" de F. Arrols
Balada i alborada del "Sr. Joaquín" del mestre Caballero
Potpourri d'Aires espanyols de Faustino Castaños
Gran Jota aragonesa: "La Regolvedera" de F. Marquina
PREUS: Ptes.
Llotges . . . 25'—
Butaques de pati . . . 5'—
Butaques de 1.ª classe . . . 4'—
Butaques de 2.ª classe . . . 3'—
Seients fixos de 1.ª . . . 3'—
Seients fixos de 2.ª . . . 2'—
Entrada general i de passeig . . . 1'50
La Comissió organitzadora es reserva el dret de canviar l'ordre del programa. S'expenen localitats a la taquilla del Teatre Olympia.

Mercat d'Ocasions
VENDA I CANVI DE MOBLES, PIANOS, RADIOS, CAIXES DE CABALS, MAQUINES D'ESCRIURE I DE COSIR, MALETES, DISCOS, ETC.
CORTS CATALANES, número 414
TOT D'OCASIÓ
Telèfon 30422

Els espectacles d'avui

TEATRES

TEATRES SOCIALITZATS DE CATALUNYA
Funcions per a avui, divendres, dia 9

APOLLO. — Companyia de drames socials Salvador Sierra-Enriqueta Torres. Tarda, a les 5'30 i nit, a les 10: "Birlirloque". Butaques a 1'50.

BARCELONA. — Companyia de comèdia castellana Manuel Paris-Esperança Ortiz-Ricard Fuentes. - Tarda, a les 5'30 i nit, a les 10: "B. S." (Servicio secreto). Butaques a 2 ptes.

CIRC BARCELONES. — Companyia de varietats. - Tarda, a les 5'30 i nit, a les 10: Setó programa de varietats.

COMIC. — Companyia de revistes. - Direcció: Joaquim Valle. Tarda, a les 5'30: "Las Leandras". Nit, a les 10, butaques a 2 ptes.: "Bésame, que te conviene".

ESPANYOL. — Companyia de vodevil Josep Sanjaume-Pepeta Forners. - Tarda, a les 5'30: "Els allotjats". Nit, a les deu, butaques a 1'50: "El libre verd".

NOU. — Companyia lírica catalana. - Direcció: Alexandre Nolla. Tarda, a les 5'30: "El somni de la innocència" i "Foia al front". Nit, no hi ha funció.

NOVETATS. — Companyia lírica Mario Redondo-Antoni Palacios. - Tarda, a les 5'30: "La marcha de Cádiz" i "Los ocelotes de la reina". Nit, a les 10, butaques a 2 ptes.: "La del manojo de rosas".

PRINCIPAL PALACE. — Companyia d'òpereta. - Direcció: Miguel Tejada. Tarda, a les 5'30: "La Comodilanta". Nit, a les 10, butaques a 2 ptes.: "El conde de Luxemburgo".

POLIORAMA. — Companyia de drama català Enric Borràs-Assumpció Casals i Josep Clapera. - Tarda, a les 5'30 i nit, a les 10, butaques a 3 pessetes: "Maria Rosa".

ROMEA. — Companyia de comèdia catalana Maria Vila-Pius Daví. - Tarda, a les 5'30 i nit, a les 10: "La brigada blava", butaques a 2 ptes.

TIVOLI. — Companyia d'òpera. - Tarda, a les cinc en punt: Debut del baríton Rossend Franc: "La Cavalleria Rusticana".

TIVOLI. — Companyia de varietats. - Nit, a les 10: Segon programa de varietats.

VICTORIA. — Companyia lírica castellana Pau Hertogs-Pere Segura. - Tarda, a les 5'30: "Los faroles" i "La cara del ministro". Nit, a les 10, butaques a 1'50: "La del Soto del Parral".

AVIS. — Tots els teatres estan sota el control de la C. N. T.

Queda suprimida la revenda, la compradoria i la claca.

Tots els teatres funcionen en règim socialitzat, i per aquest motiu no es donen entrades de favor.

CINEMES

ACTUALITATS. — Prisioneros del Edén (en colors). Tibet, tierra de aislamiento. (viatges). "Sultán insultado (dibuixos). Jugando con las olas (esportiva). La bocina gorda (comica).

ALIANÇA. — Velada de òpera (en espanyol). Cruces de madera. El pueblo en armes (núm. 6). Bolita blanfropo. Dibuixos.

AMERICA. — A 300 por hora. Fueros humanos (en espanyol). Nobleza baturra (en espanyol). Dibuixos.

ARENES. — La mascara del otro. El Guapo, Catalina de Rusia. Revista. Dibuixos. Los aguiluchos de la F. A. I. en tierras de Aragón.

ASTORIA. — Tarda, de 4 a 8. Nit, a les 10. Los aguiluchos de la F.A.I. El pueblo en armas. No mas mujeres. Mares de China i Orquestra Astòria, dirigida pel mestre Cabrera.

ATLANTIC. — Canales y góndolas. Isla de Capri. Variaciones ecuestres. Navegando por los siete mares. El doctor Z (dibuixos). Por las Antillas. La marcha del tiempo núm. 6.

BOHEME. — Motín en alta mar. La casa de Rotschild. El hijo del finado. Revista. Dibuixos. Los aguiluchos de la F. A. I. en tierras de Aragón

BROADWAY. — Los aguiluchos de la F.A.I. (Teri). Adiós a las armas. Cirada por azar. La Venus rubia.

CAPITOL. — Monte Strombolí. La mitad de si misma. El pueblo en armas.

CATALUNYA. — Caballeros de capa y espada. La patrulla perdida. Los aguiluchos de la F.A.I. (núm. 9). El pueblo en armas (núm. 6).

COLISEUM. — Sessió de 4 a 8. Nit, 10. Banda de paso (còmica). La alegre divorciada (només a la tarda). Rosa del rancho. Ojibale (ventrílocs). Emma Maleras (dansarina). Orquestra Coliseum.

COLOM. — La mascara del otro. El Guapo. Catalina de Rusia. Revista. Dibuixos.

COMTAL. — Deber y disciplina (en espanyol). Carnaval de la vida. Hermano contra hermano. El pueblo en armas (núm. 6).

CORTS. — Espigas de oro. Trece mujeres. Papá bohemio (dibuixos). Cinquè reportatge del Poble en armes.

DIANA. — La Pimpinela Escarlata (en espanyol). El lobo humano (en espanyol). Averia en la línea. Dibuixos.

DIORAMA. — Sessió continua. Don Quintín el amargao". Muerta en vida. El difunto Tupinelli. Dibuixos en colors. Los aguiluchos de la F.A.I. (2.on reportatge).

EDEN. — Sessió continua de 4 a 12'30. Dibuixos. Noches de Nueva York. El Campeón ciclista. Mata-Hari.

ENTENYA. — Varietés. Otra primavera. Los aguiluchos de la F. A. I. Dibuixos. La casa de Rotschild.

ESPLAI. — La casa de Rothschild. Don Quintín el amargao. Zoombio. Dibuixos en colors. La llebre e la tortuga.

EXCELSIOR. — Mademoiselle Spoil. Dibuixos. El pueblo en armas (núm. 6). Escándalos 1935. La incomparable Ibotina.

FANTASIO. — Sessió de 4 a 8. Nit, 9'45. El pueblo en armas (núm. 6). Mascarada. Su mayor éxito. Intermedis per l'Orquestra Fantàsio.

FEMINA. — El abuelo de la criatura. Tarzán y su compañera. El pueblo en armas (núm. 6).

FOC NOU. — A 300 por hora. Fueros humanos (en espanyol). Nobleza baturra (en espanyol). Dibuixos.

FREGOLI. — Torero a la fuerza. La viuda alegre. Titanes del cielo. 5.è reportatge de El pueblo en armas.

GAVARRE. — Motín en alta mar. La casa de Rotschild. El hijo del finado. Revista. Dibuixos. Los aguiluchos de la F. A. I. en tierras de Aragón.

GOYA. — Dibuixos. El burlador de Florencia. Noches moscovitas. La llamada de la selva.

IRIS PARK. — Nobleza baturra. Motín en alta mar. Don Quintín el amargao. 4.rt reportatge de El pueblo en armas.

KURSAAL. — Dibuixos en colors. Valses del Norte. Que nacite el diablo. Noche nupcial. El pueblo en armas (núm. 6).

LAIETANA. — Motín en alta mar. Nuestra hija (en espanyol). El conde de Montecristo. Dibuixos.

LICEU. — La mascara del otro. El Guapo. Catalina de Rusia. Revista. Dibuixos.

MAJESTIC. — Sessió continua. Don Quintín el amargao. Muerta en vida. El difunto Tupinelli. Dibuixos en colors. Los aguiluchos de la F. A. I. (2 on reportatge).

MARINA. — Los claveles (en espanyol). La hiena (en espanyol). Deuda saldada. Me alegro de verte bueno (dibuixos).

MARYLAND. — Casta Diva. Las quiero a todas. Músicas de Brema (dibuixos). Todos iguales (cultural). El pueblo en armas (5.è reportatge).

MIRIA. — Sessió continua de 4 a 12'30. Dibuixos. Mi vida para ti. Brindemos por el amor. En el viejo Kentucky.

MISTRAL. — Dibuixos. Un amor en España. Os presento a mi esposa. Mercaderes de la muerte.

SPLENDID. — Un chico millonario. El pan de cada día. Garras y colmillos.

NOU. — Velada de òpera. Melodia truncada. La feria de la vanidad. Es hora de amarnos. Dibuixos.

PARIS. — Sessió continua de 4 a 12'30. El pueblo en armas (núm. 6). Los aguiluchos de la F.A.I. (núm. 2). Ojos cariñosos. Era diavolo (en espanyol) (dito mejicano (natural). La vida privada de Enrique VIII.

PUBLI-CINEMA. — Continua de 3 a 1. Varietats universals. El imperi de la selva. El jardí de Mickey. Caça major illa de Malta. La lluita per l'espai.

ROXY. — La casa de Rothschild. Otra coadjutora. Varieté. Dibuixos.

SELECT. — Sessió continua de 3'30 a 1. La ciudad de Rafles. Viajes por Nueva Zelanda. Jora II y sus granullas (musical, dibuix en color). Aunque parece increible. Niños de todas partes (documental) i el núm. 11 de La marcha del tiempo.

TEATRO VICTORIA. — Por amor a la dona. Broadway por dins. El botó d'or. Mickey, home mecànic.

TIVOLI. — Alas Tú. Vivamos de nuevo. El embrujo de Manhattan.

TRIANA. — Misèria, muchachos. Caravana de bellezes. Yo viso mi vida (en espanyol). Los aguiluchos de la F.A.I. (núm. 1). Revista i Dibuixos.

TRIANON. — Torero a la fuerza. La viuda alegre. Titanes del cielo. Cinquè reportatge de El pueblo en armes.

TRIUMF. — Los claveles (en espanyol). La hiena (en espanyol). Deuda saldada. Me alegro de verte bueno (dibuixos).

URQUINAONA. — Avui, matinal: Brigada secreta. Dibuixos. El poble en armes núm. 5. Actuació de la simpàtica ballarina Mary Marina, amb el cantant de moda Caruso Negro. - Dilluns: El monstruo al acecho. Còmica. Dibuixos. Cultural. El poble en armes núm. 6. Debut de la supercantant Assumpció Pastor, amb el concertista de guitarra Martínez.

VALLESPIR. — Motín en alta mar. La casa de Rotschild. El hijo del finado. Revista. El pueblo en armas (2.ª edició). Los aguiluchos de la F. A. I. en tierras de Aragón.

VOLGA. — Fruta verde (només tarda). El lobo humano. Documental i Abajo los hombres.

VICTORIA. — El misteriós Sr. X. L'illa del tresor. A brotxa grossa (còmica). Anem al camp (dibuixos).

WALKYRIA. — El pueblo en armas (número 5). Los caballeros nacen. Deber y disciplina (en espanyol). La vida es sabrosa (en espanyol).

RADIODIFUSIÓ

Programes seleccionats per a avui

CATALUNYA

RADIO BARCELONA 377'4 m. 795 kc

9: Espiritualitats. Lectura de la premsa de Barcelona, des de la Comissaria de Radiodifusió de Catalunya, instal·lada al Palau de la Generalitat. 12: Senyals horaris. Secció Femenina. 14: Notícies des de la Comissaria de Radiodifusió de Catalunya, instal·lada al Palau de la Generalitat. 15: Notícies des del Ministeri de la Guerra i Governació de Madrid. 15'30: Sessió radioeneràtica. 17'30: Concert per l'Orquestra de Ràdio Barcelona, sota la direcció del mestre Ferran J. Obradors. 20: Notícies des de la Consellería de Defensa de Catalunya. 21: Senyals horaris. Notícies des de la Comissaria de Radiodifusió de Catalunya, instal·lada al Palau de la Generalitat. Concert pel divo tenor R. Mayral. 22: Notícies des de Madrid. 23: Música de dansa. 23'45: Informacions en diversos idiomes des del Ministeri de la Governació de Madrid.

RADIO ASSOCIACIÓ 293'5 m 1.022 kc

8: Retransmissió de notícies des de Madrid. Servei d'informacions des Ràdio Associació. 9: Transmissió des de la Comissaria de Radiodifusió dels editorials de la premsa barcelonina. 12: Senyals horaris pel cartró. Emissió femenina. 13'45: Discos de la soprano Toti dal Monte. 14: Hora exacta. Informacions oficials des de la Comissaria de Radiodifusió. Servei d'informacions de Ràdio Associació. 16: Radiobeneficència. 18: "Simfonia núm. 7" (Beethoven). 18: hora exacta. Música de dansa. 18'55: Emissió infantil. 20: Informacions des de la Consellería de Defensa de la Generalitat. Música en discos. 20'30: Servei d'informacions de Ràdio Associació. 21: Senyals horaris. Informacions oficials des de la Comissaria de Radiodifusió. 21'30: Orquestra Simfònica de Ràdio Associació, dirigida pel mestre Antoni Catalá. 22: Hora exacta. Servei d'informacions de Ràdio Associació. 22'15: Continuació del concert per l'Orquestra Simfònica de Ràdio Associació. 23: Retransmissió de notícies des de Madrid. Servei oficials d'Auxili. (Radiació de notes relatives a persones absents o amb domicili desconegut, per a aquelles poblacions on no es pugui comunicar normalment utilitzant telègrafs, telèfon, etc.)

E. C. N.-1 RADIO C. N. T.-F. A. I.

A les 5: Informació telegràfica i telefònica dels diversos fronts antifeixistes; en castellà i català. A les 6'30: Francès. A les 7: El nostre company J. Campoy disserta sobre "Impressions d'un viatge al front de Sástago". A les 7'30: Retransmissió dedicada als camperols de Catalunya, per la Consellería d'Agricultura. Servei de socors, informació orgànica, orientacions i suggeriments als treballadors de Catalunya i de tots els punts d'Espanya. Informació en català i castellà. A les 9: Conferència pel nostre company Joan P. Fàbregues, conseller d'Economia de la Generalitat de Catalunya. A les A les 9'30: Alemany. A les 10: Castellà i català. A les 11: Suec.

RADIO P. S. U. C. - 1
Longitud d'ona 42'8 metres. 7.128 kcs.

A les 19'30: "La Internacional". 19'35: Obertura i programa. 19'40: Notícies de premsa. 20: "Crida als obrers del port i mariners", pel nostre camarada Pedro Muñoz Leonor, de la "Naval" de Barcelona. 20'30: Emissió en francès. 20'50: Emissió en anglès. 21'10: Emissió en italià. 21'30: Lliçó d'educació política. 21'50: Notícies de darrera hora. 22: Emissió en alemany. 22'30: Final de l'emissió. "La Internacional".

NOTA IMPORTANT. — Avui, dia 9, a dos quarts de quatre, el nostre camarada Antonio Gortazar, secretari del Comité Ibero-Americà, s'adrecarà per l'emissora P. S. U. núm. 1 (42'08 metres) a tots els treballadors i sectors democràtics de l'America Llatina.

RADIO P. O. U. M. - E. C. P. 2 - 42 m.

A les 6: Espanyol. A les 6'40: Anglès. A les 7: Alemany. A les 7'20: Francès. A les 7'40: Italià. A les 8: Holandès. A les 8'20: Rus. A les 8'40: Espanyol.

ESTRANGER

RADIO MOSCOU

Records de la guerra civil. L'ocupació de Samay per les tropes de l'exèrcit roig.

LES SESSIONS DE RADIOTEATRE DE RADIO ASSOCIACIÓ

Ahir a la nit, a les 23 hores, Ràdio Associació de Catalunya reemprengué la transmissió d'obres teatrals, que tant plaueu als nostres radiooients.

I fou escollida una de les millors produccions del nostre gran literat Joan Puig i Ferreter per a la sessió d'ahir a la nit: un drama en tres actes, titulat "La dama alegre".

Una excellent companyia tingué cura de la interpretació d'aquesta obra, sota la direcció de Joaquim Torrents.

LES EMISSIONS BISETMANALS DE LA CONSELLERIA D'AGRICULTURA DEDICADES ALS CAMPEROLS

L'emissió número 10, que es radiarà avui, divendres, a l'hora de costum, s'esmerçarà, en la seva totalitat, en la conferència que sobre l'actualíssim tema "El problema de l'explotació del camp català" donarà el company Lluís Ardiaca, secretari del conseller d'Agricultura.

El període de renovació per què travessa la nostra agricultura fa que el tema d'aquesta conferència sigui de suggestiva importància per a tots els treballadors de la terra, que han demostrat ja llur enèrgic interès d'incorporar-se sense vacil·lacions al ritme de les novíssimes orientacions que els actuals moments imposen a totes les activitats agrícoles. D'altra banda, l'íntim coneixement que dels problemes de la terra té el company Ardiaca, així com la seva idoneïtat en totes les matèries que són de competència de la Consellería d'Agricultura, permeten d'assegurar que aquesta emissió número 10 serà d'una gran eficiència per als camperols catalans i que, com les anteriors, deixarà ben satisfeta l'expectació que en els nostres pagesos han suscitat les emissions radiades d'aquesta Consellería.

Majestic Hotel
I RESTAURANT
Coberts a 10'50 pessetes i a la carta
Plats regionals - Excellent cuina i servei perfecte - Salons per a Banquets, Bodes i Festes

ENSENYAMENT

El Ple de Regionals de la C. N. T. sobre problemes culturals

Interessants debats sobre l'Escola Nova Unificada

Ahir, a dos quarts de dotze del migdia, començà al Cinema Amèrica el Ple Regional de Sindicats i Grups de Catalunya convocat pel Comité Regional de la C. N. T. i el Comité de Relacions de la F. A. I., per tal de tractar el problema escolar i el de la cultura en general.

En total hi assitiren prop de trescents delegats, que representaven 163 Sindicats, 24 Grups i 15 Ateneus Culturals.

Presidí el company M. R. Vàzquez, secretari del Comité Regional, el qual remarcà com és d'important el problema de la cultura en general i el problema escolar. Aquest problema és el que tractarem en aquestes discussions de les quals sortiran unes directrius magnífiques que haurem d'incorporar en el nou ordre que comença.

Es passà al nomenament de la mesa de discussió. Es nomena per a la presidència el delegat de l'Hospitalet de Llobregat. Es nomenen també els adjunts i el secretari de paraula.

Després es passà al segon punt de l'ordre del dia, que és el nomenament de la comissió revisora de credencials. Són elegits Productes Químics de Barcelona, Santa Coloma de Gramenet i Federació de Mataró.

Després de discutir el caràcter de les diverses representacions s'acordà que les seccions culturals podran assistir-hi i deliberar, però a l'hora de prendre acords, seran els representants dels Sindicats els qui decidiran.

El company Vàzquez exposà que es reunien per tal de posar-se d'acord sobre la tasca que els representants confederals realitzen al C. E. N. U. Digué també que s'havien d'intensificar les biblioteques i crear un Comité Cultural Regional.

Passant a discutir el punt "Problema escolar", el company Puig Elies, president del C. E. N. U. explicà la tasca realitzada.

Els anarquistes — digué — hem tingut sempre un concepte clar del que ha d'ésser l'escola, que és el que avui el C. E. N. U. ha acceptat. No hi ha el nom d'"Escola Anarquista" que a algú podria espantar, però hi ha el contingut, que és el principal. Això tothom ho ha acceptat i és que, com venim dient de sempre, tothom és anarquista i tarden a adonar-se'n. Així, podem dir que els acords que anem enrera — molts — aprovaven els mestres anarquistes en el Congrés que tingué lloc al carrer de Mercaders, s'ho ha fet seu el Comité de l'Escola Nova Unificada.

Explicà l'estat de la col·locació dels mestres i afirmà que aquest ha de demostrar en el procediment que ho és, i han de saber el nou procediment que consisteix a explicar a fons el per què de les coses.

No és cert, com molts diuen, que la tasca pedagògica l'han feta els mestres sense títol. Jo dic que si el títol no fa la cosa, menys la fa la manca de títol. Nosaltres hem aconseguit que de moment treballin els que no posseeixen títol, però després caldrà que demostrin que hi són perquè si hom té els coneixements suficients, l'obtindrà.

Nosaltres estem segurs de la bondat de les nostres idees que interpreten amb tota fidelitat la natura. El que ens interessa és formar pensadors i no pas savis.

Acabà el company Puig fent un elogi de l'Escola Moderna i del seu fundador Francesc Ferrer i Guàrdia.

Com que eren prop de les dues de la tarda, s'aixecà la sessió per a continuar-la a les quatre.

* * *

La sessió de la tarda començà a dos quarts de cinc, sota la presidència del delegat del ram de la construcció. Llegida l'acta pel secretari, és aprovada després d'una modificació. Es fa constar el sentiment de l'assemblea per l'afusellament, pels feixistes, del company Isaac Fuente.

Després de llarga discussió sobre la prelació de l'ordre del dia, es passa a discutir el punt c), que diu: "¿Es considera eficaç l'actuació de l'Escola Nova Unificada?"

Les Joventuts Llibertàries de Barcelona s'expressen en el sentit que encara que els plans exposats són bons, no serveixen de res si no es porten a la pràctica, i l'experiència els ha demostrat que sempre passa així; es mostra, concretament, disconforme amb l'actuació del C. E. N. U.

A fi d'estar el ple en absolut coneixement de la realitat del problema escolar, el delegat de l'Ateneu Carm

Noticiari de les Milícies Antifeixistes

COLUMNA SANITARIA DEL SOCORS ROIG INTERNACIONAL

Es convoca a tots els allistats en aquesta columna a la primera sessió de pràctiques preparatòries, que tindrà lloc avui, a les nou del matí. També se'ls assabenta que la segona sessió tindrà lloc a les set de la tarda.

Les lliçons aniran a càrrec del doctor Barella.

ALS CAMARADES DE MONTE ARAGON I ESTRECHO QUINTO

Per ordre del Departament de Guerra del P. O. U. M., tots els camarades de Monte Aragon i Estrecho Quinto que es troben amb permís de vuit dies, el vinent dissabte, dia 10, a les vuit del matí, hauran de concentrar-se a la caserna "Lenin" d'aquesta ciutat.

UNA CONFERENCIA

L'Associació d'Idealistes Pràctics prega a tots els matriculats als cursets d'Assistència Sanitària, que donà darrerament, que assisteixin a la conferència que donarà avui, divendres, el company Josep M. Igual, sobre el tema "Indicacions pràctiques a l'infermera", a l'estatge del Centre Obrer Aragonès (Baix de Sant Pere, 55), a les set, ja que se'ls informarà sobre les pràctiques a realitzar.

MILICIES ANTIFEIXISTES D'ESTAT CATALA
Crida als músics

Tots els músics simpatitzants amb Estat Català que vulguin formar part de la banda de les nostres milícies antifeixistes són pregats de passar pel Quarter General d'Estat Català (actualment carrer del Pi, 16), on poden efectuar llur inscripció.

LLANA PER ALS MILICIANS

El millor donatiu per als milicians que lluiten al front és sens dubte troques de llana, suéters, impermeables, etcètera. A les oficines del Socors Roig del P. O. U. M. hom pot dipositar-hi tota mena de donatius, els quals són enviats immediatament al front de batalla. Cal que tothom col·labori amb entusiasme en l'obra que realitza el Socors Roig del P. O. U. M., Pelayo, 62, primer, primera.

CATALUNYA ACULL ELS "EXPLORADORES DE ESPAÑA"

Procedents d'Ainsa i acompanyats d'agents de la Comissaria d'Ordre Públic, han arribat a la nostra capital 72 "Exploradores de España", agrupament de Saragossa, que els fets revolucionaris del mes de juliol van sorprendre en ple campament al Pireneu aragonès.

L'Ajuntament de Barcelona ha decidit acollir aquests "exploradores" saragossans per tal de poder-los atendre en les seves necessitats.

La Comissaria General d'Ordre Públic ha posat els susdits 72 "Exploradores de España" sota la confiança dels Boy-Scouts de Catalunya, a l'estatge dels quals són tractats amb la consideració màxima.

Són de lloar les facilitats que els Boy-Scouts de Catalunya han trobat a tot arreu per tal d'atendre els susdits "exploradores", amb la qual cosa es demostra una vegada més l'esperit acollidor de la nostra terra.

Notes del Consell Sanitari

UN PLA D'EVACUACIO SANITARIA

Les columnes han d'encarregar-se de posar a cada grup els portalliteres que corresponguin. Aquests seran milicians que recolliran els ferits des de la línia de foc fins al lloc de socors, que es trobarà a 150 metres, on indiqui l'encarregat de columna; en aquest lloc de socors hi haurà un practicant i un portalliteres de sanitat amb lliteres buides; més a reraguarda, on indiqui l'encarregat de guerra, hi haurà el primer lloc d'auxili, on hi haurà també un metge practicant i portalliteres amb lliteres buides. També a reraguarda podran continuar les ambulàncies d'evacuació, que conduiran al primer hospital de sang el ferit, on el metge el reconeixerà i si cal el tornarà a curar o l'enviarà al primer hospital d'equip quirúrgic. Així és que el mecanisme d'evacuació des de la línia de foc el recullen immediatament els portalliteres milicians que ja tenen una llitera per a cada vint-i-cinc homes.

Una vegada recollit aquest ferit hom el portarà immediatament a una altra llitera buida, sense tocar-lo per res de la llitera en què l'han portat. L'atendrà un practicant, i trasladat per portalliteres sanitaris serà conduït per aquests fins al lloc d'auxili mèdic sense tocar-lo de la llitera. Els portalliteres que deixaren el ferit tornen amb una llitera buida al lloc d'on vingueren—o sigui el primer lloc de socors—. El ferit després d'assistit és conduït amb la mateixa llitera fins a l'ambulància. Els portalliteres el deixen allí dins i recullen una llitera buida, i tornen immediatament al lloc d'auxili mèdic. Així és que amb la mínima molèstia i sofriment del ferit, perquè no s'ha canviat de llitera, i amb la mateixa llitera, arriba ràpidament en bones condicions a l'hospital, on definitivament s'ha de quedar.

En l'actualitat els camarades ferits són transportats pels sanitaris amb les 3.000 lliteres que, repartides pel front, són transportats a 25 hospitals de primera cura, on són escollits i classificats. Després són transportats al número 112. Els trasladen ràpidament als altres hospitals d'evacuació, i una vegada guarits passen la convalescència, i són evacuats en els sis trens hospitals, en lliteres amb molles. També actua un tren quiròfan i autovia. Així com també existeixen hospitals de medicina i especials per a malalties venèries. Al mateix temps està atès per un servei d'odontologia. El Consell de Sanitat de Guerra segueix ocupant-se activament de les urgents necessitats sanitàries i humanes de la guerra antifeixista.

Noticiari de Palestra

Palestra ha organitzat els cinc cursos següents, que començaran durant el mes d'octubre:

Curs d'infermeres, sota la direcció del doctor Girona Cuyàs.

Curs de Puericultura, a càrrec del doctor Trias Maixencs.

Curs de Català, sota la direcció del professor Jaume Aimà.

Curs de Taquigrafia catalana, a càrrec del professor Josep Ayuso.

Curs de Tall i Confecció. Professora: Esperança Horta.

La data d'inauguració tindrà lloc el dia 15 d'octubre, amb una Conferència a càrrec d'una prestigiosa personalitat.

Per detalls i inscripcions, a les nostres oficines, de cinc a vuit de la tarda.

INFERMERES. — Durant els dies 7, 8 i 9 del corrent tenen lloc els exàmens dels cursets d'infermeres que s'han donat fins ara al nostre local. Dintre breus dies tindran lloc els exàmens d'ingrés al curs llarg d'infermeres, que començarà la segona quinzena d'octubre.

Palestra ha lliurat ja a les Milícies Pirenenques un primer lot de material d'excursionisme, procedent de la nostra Secció d'Excursionisme. Recordem als associats l'obligació que tenen de portar a les nostres Oficines tot el material d'excursionisme i acampada que posseeixin, a l'objecte que puguem fer-ne lliurament al Comitè de les Milícies Pirenenques.

ELS ESPORTS

Comitè Català pro Esport Popular

Es prega l'assistència dels membres del Comitè Executiu a la reunió que tindrà lloc avui, a l'Ateneu Enciclopèdic Popular, carrer del Carme, 30, a les vuit del vespre.

FRONTO TXIKI-ALAI
AVUI, DIVENDRES, tarda, a les 4:
ANTONIA I ANGELITA
contra
ARRACA I I AURORA

Ciclisme

HAN COMENÇAT ELS SIS DIES DE PARIS

Han començat els clàssics Sis Dies Ciclistes de París, en el Velòdrom d'Hivern.

Els quinze equips que en definitiva han pres la sortida han estat els següents: Wambst-Lacquehay (francesos), Olmo - Di Paco (italians), Magne - Guimbrettiere (francesos), Pijnemburg - Wals (holandesos), Archambaud - Lapeble (francesos), Aerts-A. Buysse (belgues), Ignat-Diot (francesos), Charlier - Deneef (belgues), Leducq - Dayen (francesos), S. Maes - Depauw (belgues), Pecqueux-Tonnelier (francesos), Schoen-Pellenaers (alemany - holandès)), Terreau - Faure (francesos), Grillo - Gilberti (italià - francès), Bouchard - Lamoureux (francès).

FRONTÓ NOVETATS
AVUI, tarda, a les 4'30, a cistella:
Debut del notable pelotari Blenner
AZCUE - BLENNER
contra
ECENARRO-LIZARRIBAR-BAZURCO
Detalls per cartells

Notes de tots els esports

Ahir va celebrar-se, al camp de les Corts, sota la direcció de M. O'Connell, un entrenament general per a formar l'equip que ha de jugar el diumenge vinent contra el Badalona. Com sigui que encara es troben lesionats Villalba i Barceló, l'entrenador no designarà fins a darrera hora l'equip.

— Resultats de diumenge del superregional València-Múrcia:

Hèrcules - Llevant, 3 - 2.
Múrcia - Gimnàstic, 2 - 0.
València - Cartagena, 4 - 1.

— La Comissió de Boxa de Nova York ha prohibit al campió mundial James Braddock, que efectuï cap combat d'exhibició.

Recordem a tots aquells que ens trameten notes amb prec de publicació, la necessitat de redactar-les en català

La PASTA NIX, producte nacional, serveix perquè l'afaitat es realitzi amb rapidesa, sense molèstia, sense perill de contagis, sense perjudicar l'epidermis
Afaiteu-vos en 3 minuts amb
Pasta NIX

LA DENUNCIA SOVIETICA

L'ABAST POLITIC DE LA NOTA RUSSA

Londres, 8. — Es confirma haver rebut el comunicat del delegat de la U. R. S. S. al Comitè de no intervenció en els assumptes d'Espanya.

Es fa remarcar al Foreign Office que el procediment a seguir en el cas que es presentin denúncies ja és indicat. El Govern que rep aquestes informacions les ha de sotmetre al Comitè, i són enviades després al Govern contra el qual es presenta la queixa.

De tota manera en els cercles diplomàtics es destaca el fet que la denúncia russa té un abast polític formidable i que podria representar un retard per a les negociacions internacionals que actualment hi ha en curs. Des del punt de vista de la qüestió espanyola és evident que s'haurà de procedir a un examen de les denúncies que amb tanta claredat ha presentat el senyor Kagan.

UNA SEGONA NOTA RUSSA ACUSANT PORTUGAL

Londres, 8. — El Govern dels Soviets ha lliurat una segona nota al president del Comitè de no intervenció en els assumptes d'Espanya, acusant fermament Portugal de violar el pacte de no intervenció.

La nota dels Soviets proposa el següent: Primer: Amb el fi de fer una investigació com més completa millor que s'envii una Comissió imparcial a la frontera hispano-portuguesa perquè jutgi el veritable estat de les coses al dit indret.

Segon: Que la Comissió susdita deixi en aquesta frontera algun dels seus membres, per tal de controlar en endavant el compliment del pacte de no intervenció per part del dit país.

ES PARLA DE TRAMETRE UNA COMISSIO A LA FRONTERA HISPANO-PORTUGUESA, ADHUC SENSE CONSULTAR EL GOVERN PORTUGUES

Londres, 8. — Els membres de les delegacions que formen el Comitè de no intervenció en els assumptes d'Espanya es neguen a fer declaracions de cap mena sobre la sensacional nota publicada anit passada per la delegació soviètica. Els dits delegats allegueu que tots els mebres del Comitè de no intervenció tenen contret el compromís mutu de no fer declaracions a la premsa, més que per mitjà del secretari general del dit Comitè.

Però als cercles oficiosos generalment ben informats relacionats amb el comitè, no es dissimula la preocupació que les rotundes acusacions soviètiques han despertat en molts sectors, i es preveu que va a posar-se en pràctica el procediment extraordinari encaminat a trametre immediatament a la frontera hispano-portuguesa, una comissió d'enquesta, adhuc sense consultar abans amb el Govern de Lisboa.

Es deixa entendre igualment que la delegació soviètica no és l'única que considera de capital importància les denúncies formulades pel Govern legal de Madrid i que el Comitè, en el curs de la seva sessió de demà no haurà de limitar el seu examen a l'estudi de l'enquesta soviètica. Això autoritza a creure que la U. R. S. S. no és l'únic país que ha denunciat davant el Comitè de Coordinació les infraccions comeses per determinades potències al principi de no intervenció.

En els mateixos cercles se sap que els serveis britànics corresponents examinaren amb gran atenció l'informe del senyor del Vayo, i que el Govern de Londres serà cridat demà mateix i pronunciar-se sobre aquestes acusacions. Es fa notar amb aquest motiu que ja existeix un procediment que permet al Comitè interrogar qualsevol Govern acusat procedlment que pot ésser posat en pràctica immediatament, si el Comitè ho considera necessari.

LA COMISSIO ESTUDIARA AVUI LES DENUNCIES FORMULADES PER RUSIA

Londres, 8. — Els senyors Attlee i Greenwood s'han entrevistat aquest matí amb el senyor Neville Chamberlain, amb el qual han conferenciat cosa d'una hora i mitja.

Després d'aquesta entrevista s'ha confirmat que la Comissió de no intervenció es reunirà demà per tal d'estudiar la present situació després de les concretes denúncies formulades per Rússia.

DECLARACIONS DE KAGAN

Moscou. — La premsa publica el següent text de la declaració feta ahir a Londres per Kagan, representant de la U. R. S. S. al Comitè de no intervenció a Espanya.

Estic autoritzat —ha dit— pel Govern de la U. R. S. S. per tal de fer la declaració següent: En les notes trameses el 15 de setembre als Governs de Portugal, Alemanya i Itàlia, l'espanyol protesta contra l'ajut continu d'equips militars concedit per aquests països als rebels espanyols. El Govern espanyol ha lliurat igualment aquestes notes a tots els altres participants en l'acord de no intervenció en els assumptes d'Espanya, amb la petició que no s'adoptin mesures per a poder determinar aquesta situació ped la qual el Govern legal espanyol es troba de fet en estat de bloqueig, mentre els rebels sense entrebancs reben avions de guerra i altres armes.

En el seu discurs en la Reunió Plenària de la Societat de Nacions el ministre d'Estat espanyol, senyor Alvarez del Vayo, va plantejar la mateixa qüestió davant de tots els Estats membres de la Societat de Nacions. També en el Llibre Blanc publicat pel Govern espanyol, igual que en el material complementari que va presentar el dia 3 d'octubre a Ginebra, hi figura una llarga enumeració de fets que representen violacions de l'acord de no intervenció i que es refereixen als últims temps. També cita nombrosos testimonis oculars interrogats pel Comitè de Londres que presideix un membre del Parlament anglès, M. Rotutone, així com nombrosos corresponsals de grans diaris que han publicat llurs observacions personals, confirmen que el proveïment d'armes als rebels a través de Portugal continua en gran escala.

Des de la formació d'aquest Comitè, el Govern soviètic ha plantejat constantment per mediació meva la qüestió de l'examen dels actes de Portugal, que violen obertament l'acord de no intervenció. El Govern tem que aquesta situació creada per les repetides transgressions de l'acord de no intervenció, agreugen encara més la situació. El Govern soviètic no pot consentir de cap manera la transformació de l'acord de no intervenció en un paravent que amagui l'ajut militar als rebels contra el Govern espanyol legal, per part d'alguns dels signants de l'acord, i es veu obligat a declarar que si les violacions de l'acord de no intervenció no s'acaben immediatament, es considerarà alliberat dels compromisos resultants d'aquest acord.

EL PARER DE "L'HUMANITE"

París. — "L'Humanité" diu: "La idea d'una revisió necessària de la política d'embargament sobre les armes destinades a Espanya s'obre camí i s'imposa cada dia amb major força als amics de la pau. Entre el 5 d'agost i el 6 d'Octubre, la República no ha rebut ni un fusell ni una metralladora: però els rebels han estat proveïts àmpliament d'armes. El delegat de la U.R.S.S. ha fet avui la més noble protesta contra la ingerència feixista en els afers d'Espanya. Els qui volen la pau són els qui volen estalviar a la Franca pacífica el risc terrible que portaria en si la hitleització d'Espanya.

El delegat rus ha sabut mostrar davant el món la hipocresia d'un acord que només permet avantatges als rebels.

COMENTARIS DE LA PREMSA ANGLESA

Londres, 8. — La premsa es fa ressò de les denúncies russes davant la Comissió de no intervenció. El periòdic liberal "News Chronicle" diu que la no intervenció, des d'un principi, fou una veritable farsa i una vergonya per als països democrates. Es urgent acabar aquest joc. El Govern constitucional d'Espanya ha de tenir armes per a defensar-se; ha de tenir assistència dels Governs estrangers.

L'òrgan laborista, "Daily Herald", aplaudeix la decisió russa, i afirma que és una vergonya que aquesta iniciativa no l'hagi tinguda el Govern anglès. Ara el que ha de fer el nostre Govern — diu el "Daily Herald" — és recolzar la iniciativa russa i trencar el bloqueig que, amb excuses de no intervenció, s'havia imposat al legítim Govern espanyol.

ITALIA AMENAÇA AMB PARLAR D'ALTRES INGERENCIES

Roma, 8. — Per bé que els elements oficials s'han negat a comentar la nota russa al Comitè de no intervenció, entre els elements afectes al Govern s'ha pogut constatar una visible preocupació pel que es podria esdevenir.

Alguns elements no oficials han declarat que el Govern de Roma té també un "dossier" sobre la ingerència a Espanya de Governs que no són l'italià ni l'alemany, però que consideraria una polèmica sobre aquest assumpte com una qüestió molt greu i perillosa, i en el possible s'abstindrà de recórrer a això.

LA PREMSA ITALIANA FA EL DISTRET

Roma, 8. — El lliurament de la nota soviètica al Comitè de no intervenció en els assumptes d'Espanya, en la qual s'acusa Itàlia Alemanya i Portugal, no ha estat publicada pels periòdics i, per tant, el poble italià la ignora totalment. Als cercles autoritzats no es nota cap reacció davant d'aquestes acusacions russes. Els periòdics italians continuen donant compte dels esdeveniment d'Espanya amb calma, com si es tractés exclusivament d'assumptes interiors.

Als cercles polítics i diplomàtics destaquen que aquesta actitud està en relació amb el projecte de conferència locarniana, en la qual semblen discrepar Itàlia i Alemanya. La primera és favorable a la convocatòria immediata de la conferència; la segona vol, abans que tot, liquidar alguns problemes europeus.

LA PREMSA NAZI NO FA COMENTARIS

Berlín. — La nota soviètica en la qual es preveu la denúncia de l'acord de neutralitat en els assumptes d'Espanya, és publicada sense comentaris pels diaris alemanys d'aquest matí.

Els cercles polítics fan consideracions sobre una protesa acció comunista a Espanya. Critiquen també la concepció soviètica de la pau col·lectiva.

De totes maneres ningú no s'atreveix a comentar la certesa i veracitat de les acusacions dirigides pel memoràndum rus a Alemanya, Itàlia i Portugal.

DECLARACIONS DE PASCUA

Moscou. — L'ambaixador d'Espanya, Marcelli Pascua, ha dit als representants de la Premsa russa:

— Abans de tot aprofito l'avinentesa per transmetre les meves salutacions més sinceres a tots els treballadors del País Soviètic. Ja he declarat diverses vegades, i ho repetiré encara, que sóc l'intèrpret del reconeixement del poble espanyol per la solidaritat que han demostrat àmpliament les masses treballadores de la U. R. S. S. i per la comprensió de què han donat proves respecte a les dificultats amb què lluita Espanya.

En les hores difícils de prova del meu país, la població de la U. R. S. S. ha estès la seva mà en forma de tramesa de proveïments per a les dones i els nens d'Espanya. Espero que els pobles de la U. R. S. S. segueixin amb la mateixa atenció que fins ara el desenrotllament dels aconteciments d'Espanya, aconteciments que revesteixen importància immediata per a la situació política d'Europa i per a totes les democràcies del món. Faig els vots més sincers per l'èxit i el progrés interior dels País Soviètic.

L'ambaixador ha fet després una descripció de la situació en els fronts de la guerra civil a Espanya, i ha afirmat que la reacció no aconseguirà vèncer el poble espanyol. El Govern, ha acabat dient, té l'ajut de tota la població obrera del país, que lluita amb entusiasme i amb abnegació per la seva llibertat, i ha de vèncer.

LA NO INGERENCIA

Les declaracions dels delegats espanyols a la Conferència laborista han fet gran impressió

PROTESTA DELS LABORISTES

Londres, 8. — Aquest matí han arribat procedents d'Edimburg els diputats socialistes Attlee i Greenwood, els quals s'han trasladat immediatament a Downing Street, on seran rebuts pel senyor Neville Chamberlain. Aquesta tarda tornaran a Escòcia.

Com se sap, els dos diputats faran una gestió prop del cap interi del Govern per tal de protestar contra les violacions al pacte de no ingerència assenyalat ahir en la conferència laborista pels delegats espanyols senyor Iminez de Asúa i senyoreta Isabel de Palència.

Després de l'entrevista Attlee i Greenwood amb el senyor Chamberlain, s'ha publicat un comunicat en el qual es diu que el Comitè de no intervenció prendrà demà en consideració les allegacions contingudes en els documents facilitats pel senyor Del Vayo sobre les infraccions de l'acord de no intervenció.

Als cercles autoritzats es creu que lord Plymouth, en qualitat de president interí del Comitè prendrà la iniciativa de posar a l'ordre del dia la qüestió de les conegudes infraccions.

També es posa de manifest que ningú no dubta de la veracitat de les allegacions dels documents en annuciar que les proves contingudes en l'informe del Vayo sobre la violació del Pacte de no intervenció per part de certes potències.

ELS LABORISTES DEMANARAN LA REVISIO DE L'ACORD DE NO INGERENCIA

Edimburg, 8. — Els delegats de la Conferència laborista han discutit aquest matí qüestions de política interior. Aquesta nit es reunirà el Consell Nacional, quan tornin els senyors Attlee i Greenwood, i a mitja nit serà publicada una nova declaració exposant la política exterior del partit.

Es preveu la possibilitat que la Conferència discuteixi de nou la qüestió de la política de no intervenció en els afers espanyols, i hom creu que molts delegats demanaran que es revisi o s'anuhli el Pacte de no ingerència.

El senyor Attlee, que ha sortit avui cap a Londres, ha estat interrogat pels periodistes, als quals ha dit:

"Encara que s'arreceri darrera del nom de la pau i de la seguretat col·lectiva, no tot el que fa el Govern està ben fet. No estem disposats a acceptar tots els actes del Govern pel mer fet que siguin fets en nom dels dits ideals. Per conseqüent, sempre ens negarem a aprovar una cursa d'armaments, el resultat de la qual seria una nova guerra."

ELS SOCIALISTES SUISSOS PROTESTEN DE L'ACORD DE NO INGERENCIA

Berna, 8. — El Consell Federal ha rebutjat per 85 vots contra 40 la moció socialista demanant que el Consell Federal presentés un informe sobre "els motius i raons que portaren el Consell Federal a promulgar la disposició relativa a les mesures d'aplicació de no intervenció en els assumptes d'Espanya."

Malgrat les greus acusacions a què s'han llurat els elements socialistes, el Consell Nacional ha aprovat la política del Govern amb relació als esdeveniments d'Espanya.

Extrem Orient

ES TEM UN ATAC SOBRE HONGKONG

Hongkong, 8. — Han estat preses totes les precaucions per al cas que la ciutat sigui atacada per mar i aire. Les autoritats municipals han fet instal·lar potents fars a tots els llocs estratègics de la colònia, i s'ha procedit a artil·lar la costa. S'està elaborant un pla per al transport de la població a un lloc segur a l'interior.

Nanquín, 8.—L'Agència Central News anuncia que després de la desmobilització de les milícies, la situació va essent cada dia més normal.

UN ACORD SINO-JAPONES

Nanquín, 8. — L'Agència Reuter ha rebut la següent informació de font oficiosa:

Les tres setmanes de tivantor sino-japonesa registrades darrerament han terminat aquest matí en la reunió que per espai de dues hores han celebrat els senyors Txang Kai Txec i Kawagoe, ambaixador extraordinari del Japó. S'afirma que en aquesta reunió s'ha arribat a un acord encaminat a reprendre les negociacions per a un reajustament de les negociacions entre tots dos països.

ELS MONGOLS HAN TRAVESSAT LA FRONTERA DE SUIYUAN

Londres, 8. — Comuniquen de Pe[illegible] que les forces irregulars mongols han travessat la frontera de Suiyuan, avançant cap a l'interior de la província, ajudades de prop per forces regulars.

UNA BOMBA A HANKEW

Nanquín, 8. — Ha esclatat una bomba en una farmàcia japonesa establerta a Hankew. Encara que l'artefacte no ha produït perjudicis d'importància, el fet pot tenir repercussions en el neixent acord sino-japonès.

Les reunions de Ginebra

ELS BESCANVIS COMERCIALS

Ginebra, 8. — La segona Comissió de l'Assemblea ha escoltat els delegats de l'Africa del sud, Bulgària i Iugoslàvia, els quals han donat tota mena de seguretats quant a les intencions de llurs Governs en el que ateny lla col·laboració per a suprimir les restriccions en els intercanvis.

El delegat belga, recolzat per l'holandès, ha demanat que es proposés a la signatura dels Estats una convenció sobre propaganda comercial.

DESIGNACIO DE CARRECS

Ginebra, 8. — Aquesta tarda s'ha reunit l'Assemblea de la Societat de les Nacions, que ha elegit Xina i Letònia per a ocupar els dos càrrecs no permanents en el Consell de la Societat.

També ha aprovat l'Assemblea una proposició encaminada a la constitució d'una Comissió especial encarregada de presentar suggeriments relatius a la realització dels principis del Pacte de Ginebra, Comissió que es reunirà demà per primera vegada.

Finalment l'Assemblea ha procedit a la renovació dels jutges del Tribunal de La Haia.

Ginebra, 8. — L'Assemblea de la Societat de les Nacions ha designat definitivament vuit jutges del Tribunal permanent de Justícia de La Haia el senyor Manley O. Hudson, candidat nord-americà, per 48 vots, i el senyor Ake Hammarskjold, candidat suec, per 31 vots. Aquest darrer exercirà de fiscal.

EL MANDAT FRANCES SOBRE SIRIA I EL LIBAN

Ginebra, 8. — La Comissió de Mandats ha decidit avui proposar al vot de l'Assemblea una resolució apreciant els serveis de França per a l'emancipació del Liban i de Siria.

L'activitat clandestina dels feixistes francesos

Escorcolls policíacs als locals del Partit social francès i als domicilis de La Rocque i de l'aviador Mermoz

París, 8. — Aquest matí la policia ha fet un escorcoll al domicili particular del coronel La Rocque, cap del Partit Social francès i de les dissoltes Creus de Foc, al carrer de Saint Mederic, a Versalles.

Per absència del propietari han estat cridats dos testimonis, i alguns magistrats han visitat tots els departaments, recollint gran nombre de documents, fotografies, manuscrits, etc.

També s'han incautat les autoritats de tres matraques, cinc bastons, un revòlver i un punyal.

París, 8. — L'escorcoll practicat al domicili particular del coronel La Rocque s'ha fet davant de dos testimonis i ha estat realitzat per deu agents de policia. S'afirma que s'han trobat nombrosos documents de veritable interès, els quals informen sobre els maneigs feixistes a França.

París, 8. — Ultra el domicili personal de La Rocque, ha estat escorcollat per la policia el domicili de l'aviador Mermoz, membre del Comitè del Partit Social francès.

També s'ha escorcollat la Redacció del diari "Le Flambeau" i l'antic domicili social de les Creus de Foc, seu actual del Partit Social francès.

La Rocque i Mermoz han rebut els representants de la premsa i davant d'ells han protestat de les mesures preses per la policia.

La Rocque ha declarat que els papers i documents ocupats "són un reflex de la veritat". Després demana als afiliats del partit que conservin la serenitat mentre prosseguexen "llur moviment de renaixement nacional".

Ha acabat dient:

— Estem sobre el camí de la victòria, de l'honor i de la reconciliació de França.

París, 8. — La policia s'ha trasladat aquest matí al local del partit social francès per comencar els escorcolls. En aquest moment continuen les recerques a presència dele coronel La Rocque.

París, 8. — Els escorcolls practicats avui al local del partit social francès i als locals de les seves subseccions de barriades, estan relacionats amb el sumari que s'instrueix des del mes passat, per intent de reorganització clandestina de la dissolta Llisa de la Creu de Foc, i no precisament per lees violències comeses pels feixistes francesos diumenge, amb motiu de la gran manifestació que va celebrar el partit comunista.

Els escorcolls practicats als locals del partit social francès han donat per resultat la troballa d'un gran nombre de documents de veritable interès, que han estat lliurats al jutge d'instrucció.

El rei d'Itàlia no gosa gaire dir-se emperador d'Etiopia

Londres, 8. — Als cercles diplomàtics d'aquesta capital s'assegura que el Govern italià desistirà de reemplaçar el senyor Dino Grandi a l'Ambaixada italiana a Londres, per a evitar que Anglaterra es negués a acceptar el nou ambaixador, el qual, indubtablement es presentaria com a representant del rei d'Itàlia i "emperador d'Etiopia", ja que, d'acceptar-lo, Anglaterra reconeixeria de fet l'agressió italiana a Abissínia.

UNA PROXIMA VISITA DEL GENDRE A BERLIN

Roma, 8. — Als centres ben informats s'assegura que dintre de la segona quinzena d'aquest mes el ministre d'Afers Estrangers, comte Ciano, efectuarà una visita oficial a Berlín, on s'entrevistarà amb les personalitats responsables de la política del Reich.

Es té la impressió que aquest viatge fou decidit en l'entrevista que celebrà l'ambaixador alemany von Hassel amb Mussolini el dilluns passat, a presència del senyor Ciano.

Si bé no se sap certament quin serà el tema de les converses que Ciano celebri a Berlín, és creença general que no deixarà de parlar-se de l'actitud d'Alemanya davant d'Austria i que possiblement Itàlia invitarà Alemanya a adherir-se als protocols italo-austro-hongarès de Roma, en el qual cas, sofriria un considerable canvi la política de l'Europa central.

El cadàver de Goemboes arriba a Hongria

Budapest, 8. — A les 8.50 ha arribat a la frontera el tren que porta el cadàver de Goemboes. A les 11.50 arribarà a Budapest.

S'han fet càrrec del cadàver del general Goemboes la família i el govern. Han acudit a l'estació amb tan fúnebre motiu nombroses personalitats oficials, civils i militars. S'han retut al cadàver les honors corresponents.

El cadàver, passant pels principals carrers de la ciutat, ha estat traslladat al Parlament, on quedarà exposat. S'ha permès a la multitud la desfilada davant del fèretre.

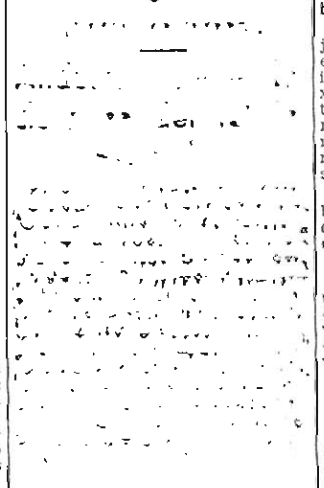

Les finances internacionals

ES CONSERVA LA LIRA-TURISTA

Roma, 8. — El Govern ha decidit conservar la lira-turista, creada l'any passat, per tal de donar facilitats als qui visiten Itàlia.

LA TAXA DEL DESCOMPTE DEL BANC DE FRANÇA

París, 8. — Ultra les baixes de la taxa de descompte de tres al dos i mig, el Banc de França ha rebaixat la taxa d'avenços sobre títols del quatre al tres i mig per cent, i el dels avencos a trenta dies del tres al dos i mig per cent.

LA MONEDA TXECA

Praga, 8. — El Parlament ha aprovat la llei de desvaloració de la moneda.

Araquistain presentarà les cartes credencials

París, 8. — El nou ambaixador d'Espanya en aquesta capital, senyor Lluís Araquistain, presentarà demà passat les seves cartes credencials al President de la República.

La pròrroga del tractat de Washington

La paritat naval dels Estats Units

Washington, 8. — Discutint la proposició britànica de pròrroga de les clàusules del tractat de Washington que es refereixen a les fortificacions al Pacífic, el secretari de Marina senyor Swason ha declarat als periodistes que els Estats Units no prendran cap iniciativa sobre aquest assumpte però que, degut a la manca d'acord, la marina dels Estats Units està disposada a igualar en construccions a qualsevulla de les potències que tenen interessos en aquella regió.

Al Departament d'Estat hom declara que actualment es procedeix a examinar la proposició britànica.

El vescomte Churchill donarà una conferència sobre el Front Popular espanyol

Londres, 8. — El vescomte Churchill, que anà a Espanya per tal de lliurar al Govern legal la primera ambulància sanitària anglesa, ha tornat a Londres, i s'anuncia que avui pronunciarà una conferència explicant tot allò que ha vist a Espanya per a demostrar al món que el Front Popular espanyol "no és tan dolent com molts creuen".

LEBRUN INAUGURARA AVUI EL MONUMENT A PERE I DE SERBIA I A ALEXANDRE I DE IUGOSLÀVIA

París, 8. — A les 8'40 ha arribat la delegació iugoslava que assistirà a la inauguració del monument al rei Alexandre. Han acudit a saludar els membres de la delegació, el president del Consell municipal de París i gran nombre de consellers.

París, 8. — La representació de l'Ajuntament de Belgrad, que es troba en aquesta capital amb motiu de la inauguració del monument al rei Alexandre, que tindrà lloc demà, ha estat avui a la tomba del soldat desconegut per tal de dipositar-hi una corona de flors. L'acte ha constituït una nova manifestació de la solidaritat i simpatia que uneix tots dos països.

París, 8. — El President de la República inaugurarà demà el monument erigit a la memòria dels reis Pere I de Sèrbia i Alexandre I de Iugoslàvia.

LA QUESTIÓ STARHEMBERG-FEY DAVANT EL TRIBUNAL D'HONOR

Viena, 8. — Fins ara el príncep Starhemberg no ha rebut cap comunicat que constitueixi una provocació a duel per part de Fey. Ultra les gestions jurídiques, Fey ha lliurat la documentació de les seves diferències amb Starhemberg al Consell d'honor dels ex-oficials de l'exèrcit imperial.

HAN ESTAT PROHIBIDES LES REUNIONS DE LA HEIMATSCHUTZ

Viena, 8. — El vice-canceller ha prohibit totes les reunions dels Consells provincials de la Heimatschutz.

Es creu que aviat s'acabarà la vaga de Palestina

Londres, 8. — L'agència Reuter creu saber que gràcies a les negociacions entaulades entre significades personalitats àrabs aviat acabarà la vaga de Palestina.

PERO ENCARA HI HA ACCIONS D'ARMES

Haifa, 8. — (Urgent.) — L'Agència Reuter comunica que les tropes britàniques, emprant morters, trinxeres i forces de l'aviació, han començat una batalla contra els rebels àrabs, parapetats al mont Carmel.

Desconfieu de la dona a la qual vegeu massa sovint a les cues. Vigileu-la!

Pam a pam, els minaires asturians conquisten la ciutat d'Oviedo

Han estat ocupades l'estació del Nord i l'església de les Adoratrius

Aranda comunica que ha hagut d'abandonar les posicions de Venta Vielles, Abulid i la Cruz

Oviedo — (Servei especial de Febus.) Continua amb el major èxit per a les forces lleials l'atac a Oviedo.

Durant el matí l'artilleria ha castigat els rebels amb tota duresa. L'aviació ha cooperat també amb èxit i ha bombardejat alguns reductes.

Els tancs han obert nous camins a través de la ciutat.

Al barri de San Làzaro els minaires han arribat fins al convent de les Adoratrius.

Per la part d'Areneros, han arribat fins al cementiri, on es trobava situada la posició més important dels facciosos. Tenia fortificacions subterrànies i galeries per a preservar-se dels efectes de l'aviació.

A la part Sud del cementiri els minaires han copat un grup de guàrdies civils, als quals han fet moltes bajxes.

Aquesta nit han penetrat per Colloto, precedits dels tancs, elements d'infanteria i dinamiters.

A mitja nit els minaires havien arribat fins a la finca de Rubin, on es trobava la caserna d'Artilleria.

A la muntanya de Naranco s'han desbordat les posicions emplaçades al dipòsit de màquines, arribant fins als voltants de l'Estació del Nord.

Durant tot el dia s'ha combatut amb gran valentia, fent moltes baixes a l'enemic, en la seva majoria individus de la guàrdia civil.

Les posicions conquistades avui constitueixen els millors llocs per a posteriors atacs cap al mateix cor de la ciutat. Virtualment pot dir-se que Oviedo està en poder de les forces lleials.

L'enemic lluita a la desesperada i sempara com pot en els seus últims reductes.

Després de mitja nit segueixen els combats i cauen en poder nostre noves posicions.

L'enemic, debilitadíssim, fulg cap al barri de la catedral on ens hem apoderat de nombroses metralladores, fusell, municions i equips complets de la guàrdia civil.

La impressió de la jornada d'avui no pot ésser més satisfactòria ni més optimista.

Al front occidental ha estat també rebutjada durament una columna facciosa.

Al sector de Grullos, l'enemic ha abandonat diverses posicions i les forces lleials han ocupat dos cims de gran importància estratègica.

Sobre Peñaflor ha aparegut aquest matí un aparell facciós. Immediatament, un caça lleial s'ha elevat per tal de perseguir-lo i l'ha obligat a acceptar combat. Al cap de pocs moments, l'avió enemic queia entre flames dins les posicions rebels.

Aleshores han aparegut dos aparells facciosos més i el caça s'ha llançat veloçment sobre d'ells i els ha fet fugir.

L'espectacle ha estat presenciat amb gran emoció des de les nostres posicions per part dels combatents als quals ha impressionat enormement per ésser aquesta la primera lluita aèria que es produeix al teatre de la guerra asturià. El pilot del caça ha estat molt felicitat pels combatents i pels caps, tant per haver abatut l'avió rebel com per la gran valentia demostrada en presentar lluita als altres dos avions facciosos, als quals ha obligat a fugir.

Al sector de la Costa s'han avançat sense gran resistència i s'han assegurat posicions d'importància.

ARANDA DEMANA REFORÇOS

Madrid. — S'han interceptat diversos radiogrames de tons anguniosos d'Aranda dirigits a la Corunya i Valladolid.

En un d'ells es fa constar que s'ha vist obligat a abandonar les posicions de Venta Vielles, Abulid i La Cruz.

Afegeix que les tropes apte: de què disposa són molt escasses i que no pot resistir: demana reforços.

PRESA DE L'ESTACIO DEL NORD I DE L'ESGLESIA DE LES ADORATRIUS

Notícies rebudes d'Oviedo donen compte que les forces lleials a la República que operen en aquella ciutat han pres l'estació del Nord.

Segons aquestes mateixes notícies, les forces minaires que havien entrat a Oviedo per altres llocs, han ultrapassat l'església de les Adoratrius, que era un dels indrets més importants on les forces feixistes es feien fortes.

OCUPACIO DE SANT PERE DE LOS ARCOS I DEL BARRI DE SANT RAMON

Hendaya, 8. — Notícies comunicades ahir des d'Oviedo indiquen que les tropes de González Peña ocuparen Sant Pere de los Arcos i el barri de Sant Ramon. Obligaren a les tropes d'Aranda a refugiar-se a l'interior de la ciutat, on González Peña tem entrar degut a l'horrible epidèmia de tifus que hi ha a la ciutat i que, de propagar-se entre els minaires, faria impossible la consolidació de la victòria d'aquests.

Ha continuat la vista de la causa contra el general Garcia Aldave pel delicte de rebel·lió

Alacant, 8. — Aquest matí ha continuat el judici contra el general García Aldave i nou militars més per delicte de sublevació.

El tinent Félix Ojeda ha declarat que en el banquet celebrat a la caserna no fou ell qui victorejà Espanya sense esmentar la República, sinó el comandant Noguerales. Ha negat així mateix que, estant pres a Cartagena, donés un visca al feix.

Ha reconegut que, en ocasió d'haver donat una bofetada a un soldat, cometé una falta greu.

El sergent Adolfo Posada diu que no observà res de particular a la caserna durant els dies 18 i 19 i que tampoc no s'adonà de la presència del general a la caserna.

Afegeix que un altre dia el general pregunta als oficials si estaven disposats a defensar la República guanyessin o perdessin i que tots contestaren afirmativament.

El sergent Francisco Linzarín reconeix que hi havia recels entre els sergents i els oficials. Els sergents acordaren mantenir-se fidels al règim. Assegura que cap oficial no els invità a recolzar els rebels.

Es procedeix després a la prova testifical. Declara el diputat d'Izquierda Vicente Sol. Diu que marxà a Almansa amb tropes amb el fi de reduir la guàrdia civil d'aquell poble i que el cap opinà que la força havia de tornar a Alacant, de la qual opinió discrepà el testimoni, que creia que s'havia de seguir a Albacete.

El tinent coronel Fernàndez comparegut a continuació, i diu que el general els cridà a les dotze de la nit, i ordenà que es dictessin les disposicions preparatòries per a l'encasernament.

El dia 18 el testimoni observà certs nerviosisme en l'oficialitat. Després d'això cridà el general perquè acudís a la caserna a l'objecte de calmar l'estat de nerviosisme dels oficials. Hi acudí el general, i diversos oficials li digueren que s'havien sublevat diferents guarnicions.

El testimoni demanà al general que donés per escrit les ordres que volguès dictar.

Es dóna lectura a un ràdio de l'ex-general Franco, que acaba amb una amenaça per al general de València.

Afegeix el testimoni que va haver de cridar l'atenció a un capità per dir que li feia vergonya dur l'uniforme. També manifesta que calgué prohibir l'ús de la ràdio a la caserna, perquè es captaven emissions sediciosos.

Se suspèn la sessió per continuar-la a la tarda.

Ha continuat la vista de la causa contra el general Garcia Aldave i altres comprès en el moviment de sublevació militar.

Declara en primer terme el capità d'assalt Eduard Rubio.

Ha dit que vingué destinat a Alacant en comissió especial per esbrinar si l'oficialitat era feixista i la impressió que en va treure fou que la majoria dels caps eren lleials al règim.

Ha afegit que Garcia Aldave, al seu iui, era republicà, però les amistats que tenia amb persones monàrquiques el feien fluixejar, i entre els més destacats oficials desafectes al règim assenyala el capità Meca.

Ramon Maret ha declarat que en acudir a l'estació per acomiadar les forces que van sortir per prendre Almansa, el comandant Vicen els digué que en aquells moments tan crítics calia estar sempre al costat del general si aquest romania lleial al règim.

A continuació ha comparegut el governador civil de la província. Ha dit que quan el general Garcia Aldave va assumir el comandament havia declarat la l'estat de guerra. Afegeix que es guardaren al general Garcia Aldave tota mena de consideracions.

S'ha referit després a l'entrevista que davant seu van celebrar el president de les Corts, senyor Martínez Barrio, i el general Garcia Aldave. Martínez Barrio preguntà al general si era rotundament afecte al règim, i aquest li va contestar que era neutral, que responia de les forces, però que si aquestes se sublevaven ell s'uniria a la sublevació, car considerava més el seu honor militar que la seva vida. A aquest punt, el governador civil va dir que a pesar de la indefensió es defensaria amb el poble, i que, per damunt de tot, ell estimava el seu honor civil i els seus deures.

Ha seguit després la prova testifical, que no ha aportat cap dada d'interès i s'ha suspès la vista

La nostra aviació ha desmanegat una columna motoritzada facciosa al sector de Còrdova

Ha destruït 31 camions

Montoro. — Ahir al migdia fou localitzada a la carretera de Pasada de Villaviciosa una forta columna enemiga que va avançar fins al pont anomenat de la Cabrilla. Aquest pont va ésser volat per les nostres tropes quan s'esdevingué la invasió rebel, i ara aquests intentaven reconstruir-lo per tal d'avançar amb el fi d'atacar el sector de Vacar.

La nostra aviació, que realitza constantment serveis de vigilància, va adonar-se aviat de l'avanç de les forces enemigues i va començar a bombardejar-les per tal de desfer els plans de l'adversari i va destruir-los vint-i-cinc camions dels vuitanta que componien la columna. Un dels camions va encendre's amb grans flames, suposant els nostres aviadors que era el que portava els explosius.

Cap a mitja tarda tornaren els nostres aparells a sortir i veieren la columna, en plena retirada, a sis quilòmetres del pont de la Cabrilla. Novament tornaren a bombardejar-los i els destruïren sis camions més.

Amb ànim de protegir els rebels aparegueren dos avions de caça enemics, però fugiren davant dels nostres.

La unió de les forces combatents

Cal donar una base econòmica a la solidaritat hispano-catalana

Amb aquests títols, *Mundo Obrero*, de Madrid, publica el següent solt:

"Existen entre España y Cataluña unas relaciones de solidaridad creadas por la guerra, por los intereses comunes que en ella se ventilan, y que son en estos momentos la ligazón más fuerte de ambos pueblos. Nuestro Gobierno ha dado pruebas de sus verdaderos sentimientos hacia las demás nacionalidades hispánicas. La aprobación rápida y cordial del Estatuto vasco es la prueba más reciente.

Pero la solidaridad no basta para atender a las necesidades de la guerra. La guerra exige de ambos pueblos una cooperación más estrecha, más profunda que la de épocas normales. Las nuevas relaciones, la base de las actividades comunes contra el enemigo, tienen que ser, en este momento más que nunca, económica.

La economía de Cataluña y la economía española se complementan. Cataluña necesita la cooperación comercial de España, y España la cooperación industrial de Cataluña. En épocas normales la coordinación de los intereses económicos de una y otra es, sin duda, conveniente y beneficiosa para ambas. Pero en un trance como el actual, cuando las necesidades de la guerra nos imponen el deber de desarrollar hasta el máximum nuestras posibilidades de resistencia, de organización y de ataque, crear un nexo indestructible de carácter económico entre España y Cataluña es una necesidad imperiosa.

Pero este nexo debe crearse con acuerdos concretos. Nosotros ni nadie podemos dudar de la buena voluntad que existe en ambos pueblos. Tanto el pueblo catalán como el español saben perfectamente lo que está jugándose en la lucha contra el fascismo en armas: saben que sus intereses, los grandes intereses de su libertad y de su bienestar, son idénticos y que juntos tienen que vencer al enemigo común. No hay, por tanto, ninguna dificultad para establecer los acuerdos que señalamos. Sólo falta que se les dé forma práctica. Que alentados por el sentimiento de solidaridad que dispone favorablemente los ánimos de ambos pueblos, edifiquemos la cooperación económica y la desarrollemos hasta el último límite."

"Espanya i Catalunya!" ¿Quan s'hauria pogut imaginar que un diari madrileny parlés així? Calla l'aixecament feixista perquè calguès la pena dels ulls als homes d'allà i a molts de casa nostra.

Hispano-americanisme

Ha estat posat en llibertat un descendent de Colom

Sant Joan de Luz, 8. — Entre els diplomàtics acreditats a Espanya i que circunstancialment resideixen a la costa francesa ha causat excellent impressió la notícia que el Govern de Madrid ha donat tota mena de facilitats perquè sigui posat en llibertat el senyor Carvahal i Colom, descendent del descobridor d'Amèrica, Cristòfol Colom, i que es troba detingut a Bilbao.

Els representants ibero-americans elogien l'actuació del senyor Alvarez del Vayo i del ministre basc senyor Iruio, que amb llurs facilitats han demostrat que senten veritablement l'hispano-americanisme, en alliberar un dels últims descendents de l'epopeia hispànica. Això demostra que el Govern espanyol sent la fraternitat amb els països ibero-americans, de manera que l'alliberament de Carvahal i Colom és com un acte simbòlic.

Una conferència de l'alcalde de Madrid senyor Pedro Rico

Madrid. — Ahir passada, en l'emissió de l'altaveu del front, pronuncià la seva anunciada conferència l'alcalde de Madrid, senyor Pedro Rico.

Digué que el moviment que subvertí el sòl espanyol tenia una finalitat: retrotraure'l en un segle i fer triomfar en el dia d'avui, en el segle XX, allò que era derrotat al segle XIX.

Això ja era l'element fonamental i fermíssim de la seva derrota. Res no importava que els rebels tinguessin material de guerra, homes, exèrcit organitzat. Sobre ells hi havia una angoixa històrica que els faria impossible tot moviment i dificultaria el seu fi.

Després d'evocar la guerra de la independència i la revolució del 70, parlà de la gesta gloriosa dels obrers del 31, i digué que Espanya en el moment actual es defensa contra el passat, tenint a més la serenitat suficient per a albirar l'avenir sense perdre l'alt sentit democràtic, imposant-se la voluntat nacional als camps de batalla i al Parlament.

Parla de la transformació com una conseqüència d'aquesta guerra i digué que únicament falta que la legislació futura vagi donant forma a aquesta transformació per tal que no es perdi i esterilitzi l'obra que realitzem als camps de batalla.

EL DECRET REFERENT A L'EXPROPIACIÓ DE FINQUES RUSTIQUES SENSE INDEMNITZACIÓ

Madrid. — La "Gaceta" publica, entre altres disposicions, un decret referent a l'expropiació sense indemnització de les finques rústiques, el qual diu:

"Article primer. — S'autoritza l'expropiació sense indemnització i a favor de l'Estat de les finques rústiques, sigui quina sigui llur extensió i procedència, pertanyents el 18 de juliol de 1936 a les persones naturals o jurídiques que hagin intervingut de manera directa o indirecta al moviment insurreccional contra la República.

Article segon. — Per a la determinació de les persones incloses en les mesures que s'assenyalen en l'article anterior es reunirà a cada terme municipal una junta qualificadora integrada per l'Ajuntament, el Comitè del Front Popular i una representació de cada una de les organitzacions sindicals i obreres del camp i agrupacions de petits conreadors i colons legalment constituïdes. La dita Junta formarà la relació de propietaris que per haver prestat llur col·laboració en qualsevol forma al moviment subversiu o el seu ajut amb recursos de moneda o espècies, serveis, confidències o simple resistència o desobediència a les disposicions o acords del Govern legítim de la República, puguin ésser qualificats com a enemics del règim i compresos en el grup d'insurgents als quals es refereix l'article primer.

Aquesta relació, amb la proposta raonada per cada inclusió, serà elevada a la Junta Provincial, i amb l'informe d'aquesta transmesa al Govern, i tindrà estat oficial a la "Gaceta" de Madrid amb el nom de les persones que efectivament hagin d'ésser qualificades així.

Les Juntes provincials qualificadores seran presidides per un delegat del Ministeri d'Agricultura nomenat d'entre els caps del servei oficial dependent del dit ministeri, i intervindran resolent en primera instància les incidències i qüestions de competència que s'ofereixin a l'aplicació d'aquest decret.

Contra la declaració d'insurrecte a què es contrau aquest article, hi podrà haver un recurs al sol efecte de rectificació de concepte davant el Ministeri d'Agricultura i previ informe de les Juntes provincial i municipal corresponent.

Article tercer. — Als efectes d'aquest dret es consideraran com a béns rústics els que figuren inscrits en el Registre de la Propietat, els no inscrits que per llur producció agro-pequària tinguin aquest caràcter, les indústries rurals amb llurs útils i edificis, les muntanyes, les terres de pastures i tancats d'aplicació industrial o esportiva i les finques d'esbarjo que tinguin arbrat, matorral, horta, jardí o prada o exigeixin atencions agrícoles, per bé que el valor de les edificacions sigui preponderant en el total de la finca.

Article quart. — L'ús i usdefruit de les finques rústiques expropiades, segons l'article primer, es donarà als bracers i camperols del terme municipal dels que hi afecten, segons els casos, amb subjecció a les normes següents:

a) Quan l'explotació de la finca es porti directament per l'interessat o per mitjà d'encarregat o administrador o, quan s'exploti en règim de gran arrendament, serà lliurada en usdefruit a perpetuitat en tant es doni pels usufructuaris o llurs descendents la destinació agrícola adequada, a les organitzacions d'obrers agrícoles i de camperols, perfectament definits com a tals.

En defecte de les dites organitzacions es lliurarà als obrers agrícoles i camperols que figurin en el terme municipal corresponent.

En un i altre cas l'explotació d'aquestes finques es farà collectiva i individualment, segons la voluntat de la majoria dels beneficiats, mitjançant acord pres en una assemblea convocada a aquest efecte.

Els tècnics del Ministeri aconsellaran i orientaran en cada cas les formes més racionals del conreu de la terra.

b) En el cas que la propietat rústica fos deixada a un règim d'arrendatari, masover o parceria, per agricultors que per l'extensió de terres conreuades, que no han de passar de trenta hectàrees de secà, cinc hectàrees en regadiu i tres hectàrees en horta, amb el benefici industrial anual calculable a la seva empresa agrícola fos tècnicament i pràcticament classificable com a petit conreuador, aquest i els seus descendents seran confirmats en l'usdefruit o perpetuitat, sempre que es mantingui pels usufructuaris la racional explotació agrícola corresponent del lot o finca per ells conreada.

Sobre les terres compreses en un i altre cas, tot combatent enquadrat en les milícies populars o unitats de voluntaris de l'Exèrcit que estiguin qualificades en l'Ajuntament del seu veinat com obrers del camp o petits arrendataris o propietaris, segons l'apartat de la base onzena de la Llei de Reforma Agrària vigent, seran tinguts en compte en primer lloc per rebre en ús a perpetuitat una porció de terra de conreu en el lloc del seu emplaçament que es doni un benefici líquid per al sosteniment de la seva família.

Quan els beneficiats per aquesta disposició pertanyin a una organització sindical de caràcter agrari o desitgin constituir-la, podran reunir llurs terres per formar una explotació collectiva.

Els beneficis mencionats en el paràgraf anterior es faran extensius a les finques portades per parents en primer grau dels morts en acció de guerra, tenint preferència en l'adjudicació els ferits i inutilitzats físicament a conseqüència de llur actuació al servei militar de la República en aquest període.

Article cinquè. — L'expropiació de les terres assenyalades en l'article primer es vincularà amb el capital de les explotacions existents en les finques expropiades, que no podrà ésser desvinculat de la finca, o en cas de separació serà reintegrat en la mesura possible per tornar a l'explotació rural en forma que es reintegri a l'ésser i estat en què es trobava en la data del 18 de juliol de l'any en curs.

Article sisè. — L'Institut de Reforma Agrària serà l'òrgan executor d'aquest Decret, i dotarà els beneficiaris dels mitjans econòmics, ormeigs, llavors, abonaments i altres elements i també del capital circulant necessari per als conreus, procurant que s'abasti la major eficàcia en la intensitat dels conreus, per mitjà dels serveis del Banc de Crèdit Agrícola que es crearà amb aquesta finalitat.

Una reglamentació complementària preveurà l'organització de tots aquests serveis, i en ella es fixarà el cànon que els usufructuaris de la terra nacionalitzada haurà de pagar a l'Estat.

Article setè. — Queden derogades totes les disposicions que s'oposin al que disposa aquest Decret, del qual es donarà oportunament compte a les Corts.

Article transitori. — Aquest Decret s'aplicarà als termes municipals de tot el territori nacional, posant-se en vigor a les zones que estan sota el domini dels rebels, així que aquestes estiguin sotmeses al Govern de la República.

Les monges de les Saleses havien amagat objectes de valor

Madrid. — Per agents de la Comissaria de Cuatro Caminos s'ha practicat un escorcoll a la casa número 4 del carrer del Marquès de Longoria. Han estat trobats diferents objectes d'art i metalls preciosos, així com diversos quadres per valor d'alguns milions de pessetes.

Aquests objectes i efectes havien estat trets i dipositats allí per les monges de les Saleses reials.

AL FRONT DEL CENTRE

Malgrat l'enorme exhibició de material de guerra, l'enemic ha estat rebutjat per les nostres forces després d'un combat que ha durat dotze hores

Madrid. — Al front de Somosierra, ha continuat sense haver-hi res novetat que la inclemència del temps. Anit passada, des de les avançadetes rebels, se sentiren alguns crits que invitaven els nostres a passar-se a les seves files. Per la nostra part, hem instal·lat una emissora de ràdio, des de la qual es dirigeix la paraula, cada nit, als facciosos.

Aquest matí, al sector d'Olias, la tranquil·litat ha estat absoluta. Al llarg cap a l'esquerra, s'ha sentit intens canonatge. No s'ha portat a terme cap operació, però en l'ànim de tots està que no es veu llunyà el dia que ha de realitzar-se una operació a fons.

Es coneixen detalls del duríssim combat que durant dotze hores es lliurà dimecres al sector de Santa Cruz de Retamar. A les sis del matí, l'enemic comença l'atac. A primera línia, protegides per tancs blindats, avançaren dues banderes del Terç i un tabor de regulars, amb un esquadró d'infanteria mora. De seguida es lliurà un acarnissat combat. Els nostres canons obriren foc intens contra els rebels, mentre l'aviació enemiga bombardejava les nostres posicions, fins que els nostres "caces" feren fugir els trimotors facciosos.

Simultàniament a aquest combat l'enemic atacava pel sector de Torrijos amb foc de fuselleria, artilleria i infanteria mora. L'enemic fou contingut per les nostres forces.

A la part de Maqueda i operant directament sobre Santa Cruz de Retamar, inicià també l'avanç l'enemic, protegit per la seva aviació, artilleria i tancs. L'enemic pretenia encerclar-nos per tres fronts. Fou una veritable ostentació de material guerrer i poca a contribució tota la seva voluntat i el seu esforç. Tots els intents s'estavellaren contra la resistència de les tropes republicanes. El combat, que començà a les sis del matí, acabava a les sis de la tarda.

Revista de premsa madrilenya

"Claridad"

Comenta la nota dirigida pel Govern d'Espanya als Governs signants del pacte de no ingerència.

Creu que la dita nota trenca el marasme foto de la paraulería de les democràcies europees.

Basta ja de bones paraules, basta ja de paraules boniques.

En la seva impressió del dia exposa que la guerra civil té un aspecte molt interessant, i és més difícil de dirigir que una guerra internacional.

Cal — afegeix — que les organitzacions obreres i els partits polítics es preocupin del que és la causa antifeixista.

En la seva darrera pàgina escriu: "L'exèrcit de primera línia, sense organització de retaguarda, és exèrcit cridat a la derrota".

Afegeix que cal procedir a la creació de reserves proporcionades a les unitats de primera línia.

"El Sindicalista"

Diu que és precís no retrocedir mai, sinó anar endavant. El que no tingui valor per anar al front, que es quedi a casa; però el que estigui disposat a anar-hi, que no retrocedeixi.

Angel Pestaña, signant de l'article de fons, diu que l'heroisme no és condició fonamental de la naturalesa humana, sinó que més aviat és el resultat d'estats d'ànim particulars a cada individu en si i dependents de les circumstàncies.

Per això — afegeix — no pot forçar-se ningú a que sigui un heroi. L'heroi, naturalment, no ho és contra la seva voluntat, però se sent impel·lit per causes i efectes del moment.

Publica un entrefilet dient que una força ben disciplinada és la garantia de la victòria, i per això la disciplina i l'obediència al comandament són les armes més eficaces.

I afegeix:

Soldats, la Mare Pàtria espera de tots que la lliurem de les urpes sagnants del feixisme. Tots a les armes!

"Informaciones"

Dedica el seu article de fons a comentar la presa de possessió del primer Govern d'Euscadi, i diu que la Constitució de les Corts, la concessió de l'Estatut Basc, la reobertura dels Tribunals, etc., són fets que dirigeixen la victòria per camins de legalitat.

La legalitat ens ampara. Els que vulguin sortir-se d'ella trobaran a llur pas la Llei; una Llei de la qual ningú no podrà sostreu-re's.

L'acte d'ahir a Bascònia inspira un optimisme sa.

"La Voz"

Dedica el seu editorial a elogiar la conducta del Govern rus davant el pacte de no ingerència, al qual pacte alguns països falten tan descaradament.

Parla després de la importància que té per a la campanya la defensa de Madrid.

Als facciosos — diu — no els importaria gens la caiguda d'Osca o de Saragossa si Franco i Mola poguessin fer desfilar llurs legions per sota l'arc de la Porta d'Alcalà.

Madrid és la clau: Catalunya, València, Castelló, Bilbao se'ls defensa a Madrid.

"C. N. T."

Reprodueix la primera pàgina de "El Debate" del 9 de novembre de 1935, en que Gil Robles exposava la seva opinió d'allò que ell entenia que és l'exèrcit.

L'exèrcit, segons deia llavors el cap cedista, no pot intervenir en política. Gil Robles volia un exèrcit fort per fer respectar el nom d'Espanya al món, per tal de no entrar en el concert de les nacions com a seguidi de les grans potències, i recalcava també que l'exèrcit no pot existir per a determinar un cop d'Estat ni per a intervenir en política, puix que de la dictadura passada sortí una revolució política, i d'una segona dictadura sortiria d'Espanya un règim soviètic, responsabilitat que — ella Gil Robles — cap governant no volèria contraure.

En la mateixa pàgina de "El Debate" per una rara coincidència, apareixen retratats Franco, Goded i Saniurjo.

"Mundo Obrero"

Diu que els millors soldats de l'exèrcit popular seran les milícies populars.

Tothom ha d'estar alerta contra l'enemic. Molts dels elements feixistes continuen amagats en llurs posicions i cal escombrar-los de llurs clandestins amagatalls. Ens cal que cada habitant de Madrid tingui la seva taria d'identitat, avalada per les autoritats competents. Cal que en vuit o deu dies Madrid quedi depurat d'elements facciosos i els traïdors, detinguts. Tothom a la lluita!

Es refereix al Marroc, i diu que la se sap allí que els fills del noble marroquí són collocats a l'avanguarda, per la qual cosa la protesta del noble marroquí és la rebel·lia justa d'una massa que no vol ésser arrossegada al crim.

"Heraldo de Madrid"

Diu que hem entrat en una fase decisiva de la lluita. Afegeix que ja s'ha vist al front anomenat del Centre com les nostres forces han contingut, amb una valentia i un heroisme inigualables, l'esforç que l'enemic realitza per tal de portar endavant el seu pla d'assetjar Madrid.

Només a força de coratge i de disciplina ha pogut l'exèrcit lleial oposar-se a la concentració que han fet els seus enemics de tots els homes i de tot el material de guerra de què disposaven.

En un altre lloc del periòdic transcriu el manifest del poble de Madrid per a la seva defensa, i diu que la iniciativa de formar milícies de veterans és una magnífica idea que serà secundada segurament per les organitzacions del Front Popular.

Una tripulació alemanya desfila amb falangistes i carlins

Madrid. — "Política", en referir-se a la intromissió d'elements estrangers en alguns llocs dominats pels facciosos, diu que a la Corunya la tripulació del vaixell alemany "Leipzig" ha desfilat pels carrers al davant de bandes de falangistes i requetès armats.

DISPOSICIONS DE LA "GACETA"

Madrid. — Aquest diari oficial publica els decrets signats ahir per S. E.

També publica, entre altres, les disposicions següents:

Finances. — Ordre autoritzant mentre durin les actuals circumstàncies, la naturalització d'alcohol mitjançant l'adhesió al dit alcohol de l'1 per 100 de naftalina.

Una altra disposant que el tipus de compra per a les cessions d'or amonedat i en pasta sigui de 293,18 pessetes per cada cent pessetes or.

Governació. — Ordre declarant cessants amb separació definitiva de l'escalafó al qual pertanyen, diversos funcionaris dels Cossos d'Investigació i Vigilància de la plantilla de Las Palmas.

Un altra id. id. de la de Santa Cruz de Tenerife.

Una altra id. id. de Palma de Mallorca.

Instrucció Pública. — Ordre disposant en el trimestre en curs l'obertura de les classes complementàries a totes les escoles.

Treball. — Ordre disposant que els Jurats Mixtos de treball que funcionen a les capitals de província i localitat sotmeses al Govern legítim de la República, continuïn entenent en les reclamacions de dret individual, paràgraf segon de l'article 19 de la Llei de 27 de novembre del 1931.

NOTICIES DIVERSES

Capità ascendit. — Màlaga. — Ha estat ascendit a tinent coronel el capità d'infanteria senyor José María Piaya, que té un brillant historial republicà. Se sublevà a Jaca, estava acollit a la llei d'Azaña, milità sempre en partits d'esquerra, combaté tantes vegades com li fou possible el feixisme i en produïr-se el moviment facciós es posà al costat del Govern continuant al front, on l'ha sorprès l'ascens, que ha estat rebut amb molta satisfacció per les forces al seu comandament.

Contingent cobert. — Màlaga. — Avui han acudit diversos milers de joves disposats a ingressar als cossos d'assalt i de carrabiners, el límit dels quals ha quedat cobert en poques hores.

D'ací a poc temps aquests cossos formats a Màlaga contribuiran a l'esclafament del feixisme.

Fosa d'objectes d'or i d'argent. — Castelló. — L'Ajuntament ha acordat procedir a la fosa dels objectes d'or i d'argent que pertanyien al Tresor Municipal anomenat de la Verge de Lidón, amb el fi de preparar lingots.

Instal·lació d'infants. — Castelló. — El diputat Gómez Hidalgo ha estat al poble d'Alcora, on hi ha el propòsit d'instal·lar setxanta nens de les colònies madrilenyes.

El general Gómez Caminero. — València. — Demà és esperat a València el nou comandant militar de la divisió general Gómez Caminero.

Vaixells de guerra a València. — Ha arribat al nostre port el destructor anglès "G. 96" i el francès "191", que han ancorat a la rada.

Assemblea de funcionaris de Justícia. — S'ha celebrat una assemblea de funcionaris de l'administració de Justícia, convocada pel president de l'Audiència, senyor Rodríguez Olozábal.

Les representacions del Tribunal especial, del Col·legi d'Advocats, de la magistratura i jutges han coincidit unànimement en la necessitat de prestar tot l'ajut que calgui al Govern i organitzar una força militarizada per a posar-la al servei de la causa revolucionària.

Demà quedarà constituïda una associació jurídica de funcionaris.

Al front de Granada les tropes lleials sostenen el seu avanç batalles constants amb l'enemic

Els camps queden sembrats de rifenys

Ismalloz, 8. — En tot aquest sector ha prosseguit l'avanç de les tropes legítimes del Govern d'Espanya.

Les operacions que en aquests dies s'han vingut descabdellant a la banda greta d'aquest front i a la serra del Cauro, Majada i Colomera continua amb més intensitat que dies anteriors.

Ahir a la tarda, al sector de Moclín, l'enemic fou obligat a retrocedir.

Malgrat la densa pluja que ha caigut aquests dies, les nostres milícies i tropes lluiten amb gran heroisme.

Es porten diversos dies de lluita aferrissada, i la moral dels soldats del comandant Rivadulla és cada dia major.

La iniciativa és nostra, i les forces enemigues, formades gairebé en llur totalitat per rifenys, retrocedeixen.

Es pot ben dir que la disciplina i l'organització de les columnes lleials és, en aquests moments, un aliat de gran eficàcia per a aconseguir el triomf.

Un altre factor amb què compten les nostres tropes és l'aviació, que constantment prosseguèix vols de reconeixement i bombardeig de les files feixistes, i sembra en elles el pànic i la mort.

L'acció dels aviadors republicans anima extraordinàriament els nostres braus milicians.

Durant els moments de calma la vigilància dels lleials és minuciosa. Els soldats de la República estan alerta per a qualsevol eventualitat.

Durant part del matí d'avui la nostra aviació ha efectuat vols de reconeixement sobre les posicions enemigues, i ha subministrat interessants detalls i dades al comandament.

En un atac efectuat per les tropes de Rivadulla a la serra del Cauro els rebels han retrocedit, i han deixat abandonats al camp de lluita nombrosos morts, tots rifenys, i armament.

A primera hora de la tarda la nostra aviació ha continuat la seva acció de bombardeig de les línies i concentracions rebels, i ha sembrat en elles el pànic, i ha causat gran nombre de baixes.

Diversos avions facciosos de la base de Tablada han bombardejat les nostres columnes avançades. Algunes de les bombes no han esclatat.

La lluita continua a tot el sector dret del front.

Ha arribat un batalló sanitari al comandament del delegat del Govern civil, senyor Lumbreras.

El Socors Roig Internacional de Lorca ha enviat un altre vagó proveït de quirofan i arsenal quirúrgic.

També ha arribat un batalló de Múrcia denominat "Fermín Galán", al comandament del capità Rizo i dos oficials més.

Anit passada, ja de matinada, arribà també a aquest front un batalló d'infanteria de marina de Cartagena, al comandament de Garcia Martí.

La impressió del comandant Rivadulla és excellent. Totes les operacions efectuades aquests dies a la serra del Cauro no han pogut proporcionar un resultat més satisfactori.

Segons ha manifestat el dit cap totes les tropes al seu comandament responen magníficament.

Les forces de marina de la base aèria de San Javier, que comanda el tinent Hernández, presten utilíssims serveis a les fortificacions establertes als cortijos del Trage, Villacolona i Loma del Trage.

Durant una arenga de Queipo de Llano es produeix una explosió, i els caps i oficials es llancen a terra

S'ha rebentat: pneumàtic!

Madrid. — Fa dies dur combat a Cerro Muriano. Les nostres forces van obligar la cavalleria mora a replegar-se als oliverars, des dels quals intentaven contestar els nostres dispars. Va fer-hi aparició la nostra aviació, la qual llançà més de cinc-cents bombes i persegué tenament la desordenada fuirida facciosa. Sobre els camps van quedar 286 rebels morts i més d'un centenar de cavalls. Se'n van agafar més de trenta de vius. També se'ls féu bastants presoners i se'ls agafà vuitanta fusells.

Acabà la seva acció l'aviació i es va donar ordre d'avanç i persecució dels facciosos que en plena fuirida, ni tan sols tornaren a disparar. Això ens permeté l'establiment de noves avancades que ia estan fortificades, i a darrera hora de la tarda es va presentar a l'avancadeta un sergent i dos soldats de regulars escàpols dels rebels.

Van dir que l'atac fou dirigit personalment per Queipo de Llano i el tinent coronel de Regulars de Tetuan Sair de Beruega. Moments abans el primer dirigí una allocució a les seves forces, però inoportunament l'elocuent "erudició" de l'"ilustre" "orador" va cessar per haver-se rebentat una cambra d'un camió, i aquí es veié caps i soldats de l'"exèrcit d'Espanya" estirats a terra davant el fort espetec de la cambra esclatada.

El mateix sergent moro assegura que era propòsit del batalló al qual pertanyia passar-se integrament a les nostres files amb tot l'armament, però que l'intens bombardeig dels nostres aparells ho impedí.

Va afegir que feia dues setmanes que no cobraven.

Els patrons d'Aguilar de la Frontera protesten dels assassinats d'obrers

I Queipo de Llano els fa afusellar

Madrid. — S'ha sabut que a Aguilar de la Frontera, els obrers, en iniciar-se la sublevació en aquella comarca, empresonaren les juntes directives d'Acción Popular, Falange Española, com també alguns patrons indesitjables.

La guàrdia civil féu protestes de republicanisme, però el 25 de juliol forces procedents de Monturque, Cabra i Lucena es llançaren sobre Aguilar, que es rendí davant la gran superioritat de l'enemic.

Un caporal de la guàrdia civil, de mal nom "El Rojo", es vanava de la mort de quaranta socialistes i fa uns quants dies ha estat proposat per al càrrec de brigada.

Molts patrons, davant les malifetes que vénen cometent els feixistes, han protestat; i alguns volgueren anar a Sevilla a protestar davant de Queipo de Llano, però foren afusellats.

Ha estat rebutjat un nou i violent atac a Navalperal ★ Al sector d'Olias les nostres forces han pres Yunclillos, i al front d'Aragó han ocupat Arbués

LA PUBLICITAT

Andorra — però no s'ha confirmat — vol declarar-se independent ★ A Hongkong es prenen precaucions contra els atacs per terra i per mar

Un atac de quatre mil rebels contra Perdiguera-Farlete ha estat rebutjat. Han sofert quatre-centes baixes i han deixat molts presoners i material

La conquesta d'Oviedo es realitza amb passa ferma i segura - Els d'Aranda es refugien en els edificis públics i casernes - Les desercions es multipliquen

Comunicats oficials d'ahir

CATALUNYA

(Informació facilitada pel Control de Guerra de la Conselleria de Defensa)

SECTOR DE CASP. — La situació en aquest front continua igual. Lleugers tiroteigs de les nostres forces al sector d'Herrera, amb alguns petits nuclis facciosos procedents del sud, els quals han estat dispersats ràpidament.

Les forces d'Aguilón han avançat quatre quilòmetres cap al nord, i han millorat i fortificat les seves posicions.

A tot el sector, sense novetat.

SECTOR DE BUJARALOZ. — L'artilleria no deixa de fer foc sobre les posicions rebels.

Un trimotor enemic que es proposava bombardejar Pina ha estat tocat per un dels nostres aparells i l'ha obligat a aterrar precipitadament.

Sense més novetat en aquest sector.

SECTOR D'OSCA. — Al sector de Vicién, l'enemic ha atacat a la banda nord de les nostres posicions; les nostres bateries i metralladores han fet foc sobre els facciosos, amb magnífics resultats.

La columna Roja i Negra ha ocupat el poble d'Arguis, operació que ha estat portada a cap sense cap baixa.

L'aviació no ha pogut volar a causa del mal temps

A la resta del front, sense novetat.

ESPANYA

(Notes radiades des del Ministeri de la Guerra)

A les 9

FRONTS DEL NORD I NORD-OEST. — A tot aquest front la situació continua inalterable. Només a Oviedo les nostres tropes realitzen amb fermesa i valentia insuperables llur missió estrenyent el setge d'aquest sector i avançant lentament cap a l'anihilament proper d'aquestes forces facciosos.

FRONT D'ARAGO. — Les forces de la República ataquen amb gran violència les posicions facciosos d'Osca, havent avançat per la part occidental de la ciutat i bombardejat amb artilleria i aviació alguns emplaçaments de l'artilleria enemiga. La impressió del comandament a tot aquest front no pot ésser més optimista.

FRONT DEL SUD. — Comuniquen de Montoro al cap de les tropes lleials que les nostres bateries i metralladores de Cerro Muriano baten encertadament l'enemic i li causen baixes.

Al sector d'Iznalloz hi ha hagut contacte amb les avançades, així com freqüents vols de reconeixement i bombardeig dels nostres aviadors.

FRONT DEL CENTRE. — Navalperal és objecte d'un altre violent atac facciós, a base d'emprar artilleria, aviació, infanteria i cavalleria, sense que les nostres línies hagin pogut ésser passades, per l'heroisme dels nostres milicians. L'enemic ha sofert en aquest atac innombrables baixes, degut a l'entusiasme de les nostres forces i la nostra actuació amb metralladores i aviació lleial, que augmenta, potser, l'entusiasme de les tropes lleials.

Al sector de Olias les tropes republicanes han ocupat el poble de Yunclillos.

Als altres fronts, sense novetat.

A les 15

FRONTS NORD I NORD-OEST. — L'objectiu assenyalat pel comandament per al dia d'avui es va complint amb precisió matemàtica. La lluita és dura i les nostres tropes fan retrocedir els facciosos, que es reclouen als edificis públics i a les casernes.

FRONT D'ARAGO. — Al sector de Casp, tiroteigs de les nostres avançades amb els llocs enemics.

A Alimón les milícies han avançat quatre quilòmetres en direcció nord. Un trimotor enemic ha bombardejat les nostres posicions de Pina i ha estat batut per l'artilleria antiaèria lleial.

Una petita columna facciosa que ha atacat les nostres posicions de Vicién ha estat rebutjada. Ha deixat al nostre poder 25 morts i 6 presoners.

A mig matí ha estat ocupat el poble d'Arbués per les forces lleials.

FRONT SUD. — Al sector de Montoro les nostres tropes han iniciat l'atac, i l'enemic retrocedeix lentament, amb moltes pèrdues. L'aviació lleial cooperà magníficament a les operacions de les forces de terra.

A tot aquest front la nostra aviació desplega gran activitat, amb resultat positiu. Bombardeja Còrdova i [illegible] de Granada.

FRONT DEL CENTRE. — Als sectors de la Serra l'artilleria lleial bombardeja les posicions enemigues.

Al sector de Navalperal les milícies de la República resisteixen amb valentia els intensos atacs facciosos. En dues ocasions han trencat en contraofensiva el front enemic.

Les nostres seccions de metralladores, ben situades, causen als rebels innombrables baixes, i l'artilleria bat amb precisió els emplaçaments enemics.

Als altres fronts, sense novetat.

A les 22

FRONTS DEL NORD I NORD-OEST. — La situació en aquest front no ha variat en el curs de la tarda, a excepció d'Oviedo, on les nostres tropes van apoderant-se lentament, però amb fermesa, dels diferents sectors de la ciutat.

A molts edificis els soldats es lliuren a les forces lleials.

FRONT D'ARAGO. — Una forta columna facciosa ha atacat la línia Perdiguera-Farlete, al sector de Barbastre. Les nostres tropes han tallat la reraguarda enemiga. Els han fet 400 baixes i han quedat al nostre poder 120 presoners i abundant material de guerra.

L'aviació republicana ha cooperat amb magnífica precisió al contraatac de les forces lleials.

FRONT DEL SUD. — Tranquil·litat absoluta, a excepció de lleuger tiroteig al sector de Montoro i bombardejament intens dels nostres aviadors sobre els camps enemics al nord de Castro del Río.

FRONT DEL CENTRE. — A Somosierra les nostres bateries han sostingut foc durant algunes hores sobre els llocs enemics, sense ésser contestades.

Un petit combol facciós ha estat incendiat al nord de Paredes de Buitrago.

Al Guadarrama, tranquil·litat.

Continua la pressió enemiga sobre les nostres posicions del sector de Navalperal, coratjosament continguda per les milícies republicanes. A l'ala esquerra d'aquest sector s'han descabdellat petits moviments tàctics per tal de descongestionar els atacs rebels.

L'artilleria i l'aviació lleials han actuat intensament durant tota la tarda i han neutralitzat l'acció desesperada de les forces enemigues.

Als altres fronts, sense novetat.

Arribada, en un poble del sector d'Osca, de nous contingents de forces, disposats a entrar a la capital així que l'alt comandament ho disposi (Torrents)

La constitució del primer Govern basc coincideix amb més èxits militars al front nord

EL PRIMER CONSELL DEL GOVERN BASC

Bilbao. — A dos quarts de dotze del matí el Govern Basc s'ha reunit al Palau de la Diputació per tal de celebrar el primer Consell. La reunió ha estat molt breu, i en sortir el senyor Leizaola ha dit que la referència la facilitaria el president, senyor Aguirre.

REVISTA DE FORCES

El Govern s'ha situat a la Gran Via per tal de revistar les forces que havien de prendre part en una desfilada a l'esmentada avinguda. La presència del Govern Basc ha estat acollida amb visques i aplaudiments pel nombrós públic que ocupava les voraviés del carrer. En terminar la desfilada de les forces una banda de música ha entonat l'"Himne de Riego". Després el Govern s'ha estacionat a l'escalinata del Palau del Senyoriu, a fi de presenciar la desfilada de les forces populars. Obria marxa una secció de marina, forces del regiment de Garellano número 4, carrabiners, guàrdia nacional republicana, miquelets i milícies de Guipúscoa, comandades pel comissari de Guerra, senyor Larrañaga, camions blindats amb metralladores i morters, un esquadró de forces de seguretat, mendigoitxales, presidits per una banda de txistularis i una secció femenina de la mateixa força portant la bandera basca. Sobre un dels camions blindats anava un moro que es passà a les nostres forces al front de Guipúscoa.

El públic que ha presenciat la desfilada ha ovacionat amb entusiasme les forces, les quals han desfilat marcialment, equipades amb tota perfecció.

RECEPCIO

A l'escala del Palau de la Senyoria es trobaven, acompanyant el Govern el Cos Consular acreditat a la vila de Bilbao, els governadors civils de Guipúscoa i Biscaia, el president de la Comissió gestora de Biscaia, els alcaldes de Bilbao i Sant Sebastià i altres personalitats.

Acabada la desfilada s'ha celebrat al saló de la residència del Palau de la Senyoria una reunió de les autoritats civils, militars i consulars.

DECLARACIONS DEL PRESIDENT

A dos quarts de dues de la tarda el senyor Aguirre ha rebut els periodistes i els ha fet aquestes manifestacions que segueixen:

"Hem tingut una reunió de consellers. El Govern ha redactat dos decrets que s'enviaran al Diari Oficial del País Basc. Aquests decrets es refereixen a l'elecció de president i distribució de departaments. Ha estat designat secretari del Govern el senyor Leizaola, i li ha estat encomanada la redacció dels esmentats decrets. Acabada ja aquesta fase protocol·lària, el Govern es dedicarà a posar en pràctica el programa que consta en la declaració ministerial. Tenim la convicció de realitzar una labor eficient basada en la germandat dels sectors polítics que integren el Govern Basc.

Ha acabat dient que havia estat designat secretari de la Presidència el senyor Alberto P. Irala.

ACTES D'HOMENATGE

Bilbao. — A l'Ajuntament s'ha celebrat un banquet oficial en el qual han assistit el Govern, les autoritats, el cos consular i moltes personalitats.

En tots els actes celebrats durant la jornada oficial d'avui, el Govern basc no ha cessat de rebre càlids homenatges del poble que representa.

LES NOVES VICTORIES BEL·LIQUES

Al sector d'Elgueta les forces de la República han efectuat avui una brillant operació.

A les vuit del matí i a l'empar de l'espessa boira, quaranta homes destacats de les nostres avançadetes han ultrapassat les línies rebels i han pres per assalt la posició enemiga de San Marcial, defensada per trenta homes, vint dels quals han quedat sobre el terreny.

Des d'aquesta posició es feien senyals a l'aviació facciosa, marcant amb gran precisió els objectius, per la qual cosa l'operació duta a terme avui és d'extraordinària importància estratègica i tècnica.

Al sector d'Ochandino, ha estat ocupada la muntanya Moratón i s'ha infligit un sever càstig a l'enemic. Nosaltres hem tingut un mort i diversos ferits.

També ha estat pres el castell d'Isushuiza. Aquesta posició estava magníficament atrinxerada. Després del combat, que ha durat més de cinc hores, la posició ha estat presa per assalt i a dintre s'han trobat cinc cadàvers rebels, multitud de fusells, municions, queviures, insignies feixistes, una bandera negra amb una calavera, pertanyent a la Novena Companyia de Requetès, una llista enquadrant diversos individus de la dita novena Companyia i altres objectes no menys interessants. En l'esmentada llista, figura el fill del diputat nacionalista Oriol.

LES FALSES NOTICIES DELS REBELS

Hi havia també a la posició un exemplar d'un periòdic de Vitòria, en el qual es deia que a conseqüència d'una mina posada a Bilbao, havien estat enfonsats en aquell port, diversos vaixells lleials, afirmació que és totalment inexacta.

Les nostres forces han fet alguns presoners. Alguns d'ells són estrangers i n'hi ha un alemany amb títol que l'acredita d'haver exercit a Casablanca.

S'han trobat també periòdics bilbaïns, un exemplar del "Mundo Obrero", de Madrid, un altre d'"Heraldo d'Aragón" i un altre del "Frente Popular", de Sant Sebastià.

En l'assalt en aquesta posició s'han distingit forces de Garellano, guàrdies d'assalt, un dinamiter i un sergent, aquests darrers particularment, car marxaren en tot moment al cap de les forces i han arribat fins a 30 metres de distància de l'enemic durant el combat.

També s'ha distingit el tanc anomenat "Vaixell fantasma", a l'interior del qual hi anaven 25 milicians.

El sergent Lluís Alangua i el caporal Vicente Gonzàdez Malagon, han arribat tins a les mateixes portes de Villareal produint un veritable pànic entre les forces rebels, a les quals han causat moltes baixes.

L'alt comandament fa grans elogis d'aquests braus, la valentia dels quals inspira la major confiança per als desenvolupament dels plans dels caps.

L'aviació ha cooperat brillantment a l'operació, bombardejant amb precisió extremada el poble de Villarreal.

L'ARTILLERIA REBEL EMMUDEIX

L'artilleria rebel, que diàriament hostilitzava les nostres forces i llançava, des de Villareal, quatre-cents obusos diaris contra les nostres línies, ha emmudit des d'aquest moment.

CENT BAIXES ALS REBELS

Bilbao. — Aquest matí sis aparells rebels han aparegut sobre les nostres posicions d'Isushuiza (Alava).

Al mateix temps la posició ha estat atacada per l'artilleria enemiga. Les nostres tropes han resistit l'atac, i han arribat, en algunes ocasions, a abandonar els parapets per tal d'establir contacte amb els grups rebels.

Després de sis hores de lluita, els facciosos s'han retirat, i han deixat sobre el camp un centenar de cadàvers, fusells i municions.

Al sector de Marquina s'ha operat amb gran èxit des del mont Eslauma.

TELEGRAMES CURSATS ENTRE ELS SENYORS AGUIRRE I PRIETO

Madrid. — Amb motiu de la proclamació de l'Estatut Basc, s'han cursat telegrames entre el President del Govern provisional de Bascònia, senyor Aguirre, i el ministre de Marina i Aire, senyor Indaleci Prieto.

El telegrama que Aguirre ha dirigit a Indaleci Prieto, diu:

"Con sentimiento por no haber podido acudir V. E. acto proclamación autonomía, elección Presidente, tenga seguridad de que le hemos recordado con emoción, i pueblo basco, congregado en Guernica, bajo árbol, entusiasmo indescriptible, no olvida ni olvidará nunca que V. E. ha hecho posible, con gran generosidad, que pueblo vasco recobre libertad. Esperamos en breve venga V. E. para recoger de todos testimonio simpatía. Le saluda cordialmente, Aguirre."

La contestació de Prieto al President provisional de Bascònia és la següent:

"Agradezco con toda mi alma que en momento tan solemne y emocionante como proclamación autonomía País Vasco y elección su Presidente, me dedicaran el cariñosísimo recuerdo que refleja su telegrama. Muy cordialmente le felicito por haber sido elevado a la más alta Magistratura del país, y formulo votos fervientes por éxito Gobierno preside, al que me ofrezco del todo incondicionalmente, como diputado a Cortes. Al saludar a representante tan libremente elegido, saludo al País Vasco, al comenzar el disfrute su autonomía y declaro constituye para mí preciado galardón haber dictaminado, como presidente Comisión Parlamentaria Estatutos, el dictamen Cortes aprobaron por aclamación. Ofrézcole, Presidente, el testimonio de mi respeto y simpatía."

TELEGRAMES ENTRE EL PRESIDENT DE BASCONIA I EL CAP DEL GOVERN

El President del País Basc ha dirigit al President del Govern central de la República el següent telegrama:

"En ésser reiterada llibertat basca solemnement sota arbre Guernica, expresso el meu agraïment nom poble basc, per atenció i comprensió que facilità autonomia que repercutirà eficaç i ràpida victòria de República sobre feixisme. Us saluda atentament, Aguirre."

El senyor Largo Caballero ha contestat amb el següent despatx:

"Gràcies per telegrama agraïment, m'agratulo-me haver pogut contribuir a concessió autonomia a aquest poble. Us saluda cordialment, Largo Caballero."

Un cop conseguides les posicions preses a l'enemic, els camperols reprenen llurs tasques, tan necessàries perquè no manqui res als nostres lluitadors (Torrents)

Cremen barris sencers a Oviedo

Oviedo. — El dia serè ha facilitat l'atac de l'artilleria sobre Oviedo.

A primeres hores del matí un aparell lleial bombardejava Oviedo, i pocs moments després han aparegut altres aparells enemics, però ràpidament els nostres caces s'han elevat i han fet fugir els facciosos.

S'ha lluitat amb gran heroisme a la part de San Esteban i Gilloto, la qual cosa ha facilitat l'avanç.

Als sectors d'Areneros i el cementiri, l'enemic s'ha replegat.

S'ha ocupat l'indret anomenat Abuli i la finca de l'Abra.

Ha estat desfet un contingent de la Guàrdia civil, del qual s'han recollit setanta-set baixes.

A la guerrera del cadàver del capità ha estat trobat un interessant document estès per la Comandància del Desè Terç de la Guàrdia Civil.

En el document es felicita el comandant del lloc de l'Abra i se li diu que avist arribarà, juntament amb la columna gallega, un important reforç del "tercio" i de regulars. Signa el document el tinent coronel de la Guàrdia civil Lapuente.

Per la part del Naranco continua la intensa ofensiva.

A les nou de la nit el foc dels lleials s'havia estès pel barri de San Antonio ocupant-se importants objectius.

També ha estat ocupat tot el sector de l'Estació i és imminent l'atac al carrer d'Uría, principal via d'Oviedo, les cases de la qual estan convertides en fortaleses.

L'incendi s'ha propagat per diversos barris. Des de Colloto es veuen diversos focus importants.

En les accions del dia d'avui s'han distingit els dinamitaires, que han llançat gran nombre de cartutxos i han col·locat bastants mines que han ocasionat als rebels força baixes. Els dinamitaires actuen amb una destresa meravellosa. Amb l'auxili d'unes ulleres de llarga vista, s'ha pogut veure com volava un guàrdia civil que ocupava una posició avantatjosa amb una metralladora.

L'enemic, davant l'empenta dels minaires, perd la moral i inig cap a l'interior, abandonant material de guerra. En una posició s'hi han trobat vuit metralladores, quaranta fusells i dotze caixes de municions.

Aquesta nit crema la barriada completa que s'està pels voltants de l'església de Sant Joan.

Una persona escapada fa poc d'Oviedo diu que aquests últims dies els sitiats han tingut unes mil baixes. Aranda demana anguniosament reforços a Burgos, Valladolid, Corunya i León.

La mateixa persona diu que fa algunes vespres es va celebrar una reunió a la Comandància Militar, acordant-se la conveniència de replegar-se a les casernes, per oferir des d'allí més resistència.

A les nou de la nit ha caigut una gran borrasca que no ha impedit, però, l'avanç pels afores de la ciutat.

A mitja nit, un grup, protegit per la foscor, ha operat eficaçment des del camió blindat "Bandera" i ha ocupat la casa de la Carola; s'ha apoderat d'un canó de 75. També prengué part en aquesta acció, el grup libertari A B C, comandat pel camarada Vallejos. Igualment ha estat presa la Muntanya de la Càrcel, a Puente de Arvgañosa, la Cabaña i les primeres cases del carrer de la Independència.

La impressió del dia és immillorable i els objectius aconseguits referemen la confiança de la imminent caiguda d'Oviedo.

Ahir circulà el rumor que havia mort en un combat el periodista Javier Bueno. El rumor ha estat desmentit i el cert és que el director d'"Avance" no té sinó una ferida insignificant en un peu, que ni tan sols l'ha obligat a bandonar el fusell. També està ferit, per bé que de més gravetat, el redactor d'"Avance" Jesús Ibáñez, que ha estat hospitalitzat a Gijon.

Al front occidental han fet llur aparició tropes mercenàries: uns sis-cents regulars i tres-cents del "tercio". Al sector de Grullos s'entaulà un petit combat, durant el qual foren causades als regulars vint-i-set morts, entre ells un tinent.

Ha pogut observar-se que els moros són joves reclutats en lleva, puix que no tenen la menor idea ni experiència de les pràctiques combatives i ofereixen als nostres tiradors excellents blancs. Se'ls han ocasionat gran nombre de baixes, i molts milicians porten avui xilabes moros.

EL TRACTAT FRANCO-SIRIA

La delegació de Síria que ha signat el tractat del seu país amb França, rebuda a Alep per una gran multitud (Express)

El setge d'Osca

Barbastre. — Cada moment és més estret el setge d'Osca, que només té una petita sortida cap a Saragossa, per bé que serà tallada molt aviat.

El coronel Villalba ha recorregut aquests dies diversos sectors de les línies d'Osca i ha presenciat la presa d'Arguy, situat al nord de la capital d'Osca, amb la qual cosa s'ha tallat la comunicació que l'unia amb Jaca.

A la part de Vicién les milícies catalanes han estat atacades pels facciosos, als quals han oposat una resistència irreductible. Vint-i-cinc carrabiners s'han passat a les nostres línies aprofitant un moment de confusió produït durant una hàbil maniobra de les nostres forces.

L'alt clergat anglès contra els feixistes d'Espanya

Londres, 5 octubre. — El cardenal de York, en la seva carta episcopal mensual, escriu:

"Hom prova de convèncer-nos que els generals insurrectes espanyols representen el cristianisme en lluita contra l'ateisme. Es naturalment ridícul.

A Espanya hi ha un govern legal una mica feble, és cert, però legalment elegit. El deure de tot patriota hauria estat de sostenir el govern i de consolidar la seva autoritat, i abans que tot, de reforçar el seu control sobre els extremistes de la junta.

En comptes d'això, els caps militars han organitzat una rebel·lió armada i han empès així el govern en braços dels partits extremistes."

El cardenal preveu dues solucions possibles en la lluita: o la instauració d'un règim socialista, o la instauració d'una dictadura pels generals aliats a l'Església, "que s'ha oposat sempre al desenvolupament de la instrucció del poble i que deu la seva posició i la seva influència a la força de les armes contrària a les lleis".

En una reunió que va tenir lloc dies passats, segons el diari anglès "News Chronicle", el bisbe de Winchester digué el següent:

—Em sembla impossible considerar com a cristià un moviment els dirigents del qual empren moros mahometans contra els seus propis compatriotes i afusellen els rehenes, l'únic crim dels quals és haver lluitat per un govern al qual havien promès obediència, i les crueltats dels quals han estat tan freqüents i bàrbares com les comeses per gent que no té cap contacte amb el cristianisme.

Efectivament, l'arrogant Junta Militar no té cap excusa, els seus actes han estat estúpids i odiosos (aquests adjectius són deguts al corresponsal del "Times"), i han precipitat tots aquests horrors.

La importació de salvatges africans amb el fi d'afixafar els treballadors espanyols no té cap justificació.

¿Qui s'atreviria a sostenir que tot això té per objecte defensar la causa del cristianisme?

Els quarenta-vuit militars processats a Girona entren al palau del Tribunal Popular, davant del qual han d'ésser jutjats (Foto Blau)

(Vegeu informació a la pàgina 2)