AÑO LIX :-: NÚM. 21 1.º NOVIEMBRE 1925

EL PROPAGADOR DE LA DEVOCIÓN A SAN JOSÉ

BOLETIN OFICIAL ILUSTRADO

DE LA ASOCIACIÓN ESPIRITUAL DE DEVOTOS DE SAN JOSÉ DE ESPAÑA

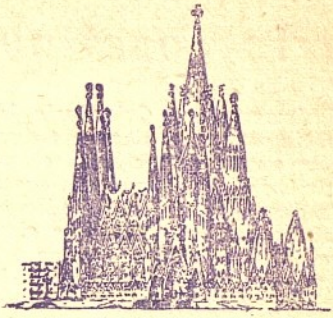

QUE CONSTRUYE EL TEMPLO EXPIATORIO DE LA SAGRADA FAMILIA

Se publica bajo los auspicios de S. E. I. el Obispo de Barcelona

Y CON LA BENDICIÓN DE SU SANTIDAD

Dios os bendiga.—Orad, hijos, porque la oración sube y las gracias descienden.—2 noviembre 1870.

Pío, Papa IX

Id a José, a quien constituyó Dios como Padre del Rey y Señor de toda su familia, y el Señor os bendiga. — 18 septiembre 1879.

León, Papa XIII

A nuestros amados hijos, propagadores de la devoción a San José, Esposo de la iBenaventurada Virgen María, felicitamos de todo corazón; les deseamos prosperidades en el Señor por el acostumbrado óbolo que nos ofrecen, y les concedemos benignamente la Bendición Apostólica.—26 junio 1914.

Pío, Papa X

Hacemos votos por el incremento siempre en aumento del PROPAGADOR y de la Asociación, e invocando sobre los mismos las mejores gracias celestiales concedemos cordialísimamente la Bendición Apostólica. — 18 de noviembre 1921.

Benedicto, Papa XV

Cordialísimamente concedemos a todos los suscriptores y cooperadores la Bendición Apostólica; imploramos y anhelamos un acrecentamiento siempre mayor con los frutos cada día más abundantes de bien y de gloria para la Santa Iglesia, de modo singular en la principal y verdaderamente grandiosa de la erección del Templo a la Sagrada Familia, monumento insuperado del arte y de la fe.—18 junio de 1922.

Pío, Papa XI

España, 5 ptas. :-: Suscripción Anual :-: Extranjero, 7 ptas

Apartado correos n.º 10 ·: BARCELONA :-: Calle de Fontanella, 13.

Correspondencia de la Administración

Cartas, con sus giros, recibidas del 9 al 19 Octubre 1925

Játiva, R. B. M.—San Juan de la Cuesta, M. F.—Gironella, E. C.—Villaralbo, N. L.—Olot, D. S.—Borja, D. I.—Cangas de Tineo, M. R.—Estella, P. M.—Tudela, A. I.—Salamanca, F. R.—Leza, E. C.—Avila, M. M.—Burgos, E. C.—Araya, M. A.—Santa Marta, M. T. C.—Tolosa, J. M. D.—Gordejuela, V. L. A.—Rojales, N. M.—Linares, J. P.—Espejo, S. S.—Sanahuja, J. R.—Quart, J. S.

El Calendario Josefino para 1926

Está ya en curso de impresión el Calendario Josefino para 1926.

Igual que en los últimos, se regalará a todos los suscriptores de EL PROPAGADOR, los cuales lo recibirán oportunamente.

Difícil es que, adquiriéndolo, se aproveche ocasión mejor para introducir en los hogares la devoción a San José. En el Calendario va indicado, con tipo especial, cuándo empiezan los siete domingos, los primeros miércoles de mes, los días 19, la novena a San José y al Patrocinio, las fiestas josefinas, etc., etc. Por esto, muchísimos josefinos, que no cesan de buscar nuevos hogares sobre los que San José ejerza su atracción, su tutela, y encuetren a la vez en él el consuelo y el aliento de que tanto necesita la familia, lo adquieren y distribuyen profusamente.

Contendrá un santoral complentísimo, con los ayunos y abstinencias, en el texto y en un cuadro de conjunto, y numerosas páginas de amena literatura.

Procure, pues, todo josefino utilizar este medio sencillo, económico y práctico de extender la devoción al humilde carpintero de Nazareth.

Precio de venta del ejemplar: 0'35 uno y 3'50 la docena

Giros postales pendientes de aplicacion por no haber llegado cartas con instrucciones, desde 8 de Mayo hasta 18 Octubre 1925

8	Mayo	Zamora	P. Pascual	" 30'—
12	"	Pamplona	H. Laborería	" 6'—
23	"	Vitoria	Pilar Tosans	" 10'—
28	"	Vera de Bidasoa	Raimundu Estevan	" 2'—
30	"	Elizondo	Taldamage	" 5'—
10	Junio	Calahorra	E. Díez	" 40'—
23	"	Alcázar de San Juan	J. Fernández	" 10'—
13	Julio	Puebla de Caraminal	M. A. Cobas	" 37'75
21	"	La Bisbal	T. Aldrich	" 6'—
1	Agosto	San Lorenzo	Bernardino Blanquer	" 15'—
4	"	Valencia	A. Díez	" 10'—
19	"	Medina Sidonia	Manuel Bernal	" 17'35
24	"	Viilalpando	Vitoria Cossio	" 18'80
7	Septbre.	Tafalla	Fermín Osés	" 12'—
9	"	Ferrol	F. Martínez	" 12'50
23	"	Vitoria	Pilar Tosans	" 5'—
3	Octubre	Cáceres	Dionisio Viniegra	" 25'—
6	"	Palma	Angel Rosell	" 16'—
12	"	Nava del Rey	L. Vazquez	" 5'—
	"	Segura de León	Dolores Montero Díaz	" 20'—
14	"	Lerma	Pío Cerezo	" 5'—
17	"	Estella	A. Eguilaz	" 15'—

AÑO LIX. —Núm. 21 1.° NOVIEMBRE 1925

SUMARIO

Oración para el mes de Noviembre.-- Carta de S. S. el Papa al Emmo. Sr. Cardenal Tacci.--Los frutos del Año Santo.--El matrimonio de San José con María en el decreto singular de la Encarnación.--Sección Oficial.--La lonja de la Coronación de Nuestra Señora en la fachada del Nacimiento en el Templo Expiatorio de la Sagrada Familia (con siete grabados).--*Crónica edificante.--Favores alcanzados por intercesión de San José. -- Limosnas recaudadas en Septiembre del corriente para la construcción del Templo Expiatorio de la Sagrada Familia.--El nido de cigüeñas* (continuación).

ORACION PARA EL MES DE NOVIEMBRE

Glorioso Patriarca San José, virginal esposo de María, madre de nuestro Redentor Jesús, os rogamos fervorosamente que, junto con nuestra inmaculada Esposa intercedáis para con el Todopoderoso a fin de que ampare y proteja a la Santa Iglesia Católica y queden rotas las cadenas que oprimen al Soberano Pontífice luciendo pronto esplendoroso el día de la victoria sobre sus enemigos.

Os pedimos, en especial, que los frutos espiritualesdel Año Santo sean perdurables.

ESTE NUMERO HA SIDO SOMETIDO A LA CENSURA GUBERNATIVA

Carta de 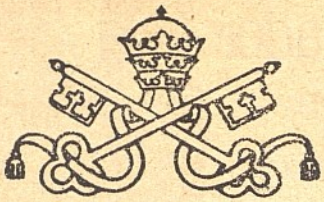 S. S. el Papa

al Emmo. Sr. Cardenal Tacci

Al estimado Hijo Nuestro Juan de la S. R. Iglesia, Presbítero Cardenal Tacci, Secretario de la Sagrada Congregación para las Iglesias Orientales.

PIO PAPA XI

Estimado Hijo: salud y apostólica bendición.

Cuando en el último Consistorio (1), llamado Secreto, anunciamos a los Padres Purpurados nuestra intención de que el XVI Centenario de la celebración del Concilio de Nicea, primero de los Ecunémicos, fuese solemnemente celebrado en esta alma ciudad, casi bajo Nuestros ojos, añadimos igualmente que os escribiríamos una carta referente a este propósito; Nos parecía justo, en efecto, que el cuidado de preparar la conmemoración de tal acontecimiento preclaro entre los fastos de la Iglesia católica fuese confiado a ti, que gobiernas en nombre Nuestro los asuntos de la Iglesia oriental, por tu celo religioso grandemente promovidos.

Cuanto, en efecto, tal cosa esté en el corazón de Nos y en la Sede Apóstolica lo puede comprender quienquiera que conozca aún medianamente la historia eclesiástica, puesto que, como atestiguan los documentos, el Concilio Niceno, apuntaba a demolir la herejía arriana, a condenar y arrojar del gremio de la iglesia a Arrio y sus secuaces si no se enmendaban, no fué convocado sino con el consentimiento del Papa Silvestre, presente en las personas de sus Legados, los cuales, como dijimos en el mismo Consistorio, firmaron los primeros las actas del concilio precisamente porque eran los representantes del Pontífice, aunque Vito y Vicente no fuesen más que simples sacerdotes.

Precisa olvidar que el anatema contra los arrianos fué pronunciado por los Padres del Concilio en nombre de la Santa Iglesia Católica y Apostólica, y que la Sede Apostólica aprobó y defendió como propias las doctrinas definidas por aquel Concilio. Además, el Concilio Niceno sancionó y decretó saludablemente muchas otras doctrinas acerca de la fe y la disciplina eclesiástica, como sobre el día de Pascua, a fin de celebrarlo el mismo día en todas partes; sobre el cisma de Meleziano y de las sectas de Valezio, de Novaciano y de Paulino; sobre la elección y consagración de Obispos, sobre la pública penitencia, sobre catecúmenos, sobre la usura, decretos todos que ayudaron máximamente a reforzar la unidad de la Iglesia y a consolidar la disciplina del clero y del pueblo.

Verdaderamente, estimado Hijo, Nos estamos convencidísimos de que es oportuno enseñar todo esto al pueblo, a fin de que sean rendidos los debidos honores y las debidas gracias a Cristo Señor y a la Cátedra

(1) Marzo.

de Pedro; por este motivo no dudes en prepararlo con la solicitud de costumbre.

Llamados, por lo tanto, y consultados varones egregios y peritos en la Historia eclesiástica en general y en la de Iglesia oriental especialmente, mira de qué manera, se pueda celebrar tal Centenario conmemoración, escogiendo entre los doctos y entendidos en la materia algunos, que con los escritos y con la palabra vengan a colocar en su esplendor el celebérrimo suceso.

Y quiera Dios que esta conmemoración ayude no poco, como ardientemente deseamos, a hacer que los pueblos orientales, que el cisma aún tiene alejados de la Iglesia romana, depuestos los prejuicios, deseen, y no en vano, la comunión en la fe con Nos.

Y para que más fácilmente puedas cumplir Nuestro mandato te ayude la bendición apostólica. que auspicio de luces celestiales y signo de Nuestro paternal afecto concedemos en el Señor a ti, estimado hijo, y a todos aquellos que escogieras como colaboradores tuyos.

Dado en Roma, junto a S. Pedro, el 4 de abril de 1925, cuarto de Nuestro Pontificado.

PIO PP. XI.

Los frutos del Año Santo

En el mes próximo será clausurada la Puerta Santa. Ante su umbral se arrodilló S. S. Pío XI en las Navidades de 1924. Millares, cientos de miles de hijos devotísimos del Supremo Pastor han oído su invitación, han seguido sus huellas, han llegado hasta Roma como un río caudaloso,como ninguno de la tierra; han llegado hasta la Puerta Santa y, en tal remanso de paz, han sumergido por completo sus corazones.

Sería difícil de creer que nuestro Padre que está en los cielos, se hiciera sordo a la voz del pueblo fiel. Si lleno de amor por cada uno de nosotros, escucha y acoge tan magnánimamente nuestra voz que clama por sus bondades, ¿cuánto más no ha de haber aceptado, benigno, la invocación de tantas almas congregadas junto al sepulcro de los Apóstoles, hijos queridísimos alrededor de su padre amantísimo el Papa? Palabra divina es que cuando varios se reúnan a orar Cristo estará entre ellos.

¿Para qué debía servir el año Santo? Para intensificar en él nuestra santificación recibiendo del cielo las gracias singulares impetradas, y limpias nuestras almas con la penitencia quedar libres hasta de las penas merecidas. Pues bien: este inmenso pueblo fiel que ha ido a Roma ha ido para obtener tan insigne favor. También aquel otro pueblo fiel que vive en los conventos del mundo entero, así como los demás imposibilitados de ir a Roma, pero facultados para lucrar las gracias del Año Santo, desde su residencia han impetrado bien tan grande.

Cada uno de estos millares y millares—¡quizá millones sumados todos!—, al procurar la remisión de sus pecados o al aplicar la gracia por los difuntos han debido orar por las intenciones del Papa.

¿Cuáles son éstas? Recordemos las que S. S. Pío XI enunció y glosó en la cartaproclamación del Año Santo: la santificación de los

individuos, la paz de Cristo en el reino de Cristo, el retorno de los cismáticos a la Iglesia Romana, la conversión de los acatólicos y el ordenamiento de los asuntos de Palestina.

La Asociación Josefina pide este mes, ya desde los umbrales de Navidad, que Cristo Señor nuestro consolide y perpetúe en los corazones cristianos este cúmulo de gracias, esta perfección a que muchos han llegado, a que muchos caminan denodadamente.

¡La paz en los corazones! Y no la paz de los hombres que consiste en que el fuerte agarrote al débil hasta dejarlo sin sentidos, sino la Paz de Cristo y en el Reino de Cristo. Desde que en el mundo entró el pecado el hombre pisotea la paz; halla mil razones para odiar, para querellarse, para dañarse, para destruirse. Ello sucedía antes del nacimiento de Cristo y la predicación de su doctrina. Ello ha sucedido también y ferocísimamente después.

Culminando en estos horrores aparece la hecatombe de la guerra mundial de 1914 a 1918. No ejércitos voluntarios o forzados, sino todo el pueblo, con todos sus recursos, entró en liza. No se regatearon medios de destrucción ni se esquivó la reducción por el hambre. Armas monstruosas de fuego o de gases, en tierra, en mares y en el aire fueron empleadas por todos. Se hizo bien patente cómo anidaba en los corazones la locura del odio. Sólo una voz dulce clamaba por la paz: la del Papa. Pero esta voz no era oída. A medida que vayan conociéndose las gestiones para la paz que se intentaron durante la guerra nos horrorizaremos aún más y más de que tantas víctimas, tanta sangre, tanta miseria no bastaran a ciertos conductores de pueblos para que fuesen aceptadas y dar fin al siniestro espectáculo.

¡Caras se han pagado tales sectarias sorderas! Todos, vencedores y vencidos y neutrales, estamos agobiados bajo el peso de este terribilísimo cataclismo. A sus consecuencias nadie se ha conformado Los desgraciados tratados de paz no son sino una continuación de la guerra, un motivo más de persistencia de odios.

El Papa, reiteradamente, ha convidado a la verdadera paz. Lo hizo uno de los fines del Año Santo. Y cuando éste columbra ya sus postrimerías, he aquí que se han reunido en Locarno los primates de estos pueblos que se odiaban, que se odian aún, pero que, ¡al fin!, se han visto forzados a pronunciar unas palabras de paz, han llegado a unos tratos que van modificando de hecho los respectivos tratados de paz.

Bien podemos creer que ello se ha obtenido como fruto de tantas oraciones del Año Santo. Pero, por un lado, aún es poco; por otro, son tan mudables los hombres y los pueblos, que bien puede temerse la vuelta a la hecatombe. Por esto, la Asociación implora de San José la persistencia en los frutos obtenidos.

No son aún tan visibles los frutos para la conversión de los acatólicos y cismáticos ni el ordenamento de Palestina. Pero tampoco es imposible olvidar el movimiento de anglicanos y luteranos hacia la Iglesia, aunque los pasos actuales no logren saltar ciertas barreras. Y en cuanto a Palestina, mucho se ha logrado en el régimen local.

Mas como quiera que los fines, si bien iniciados, no han tenido aún logro completo, por esto estamos más obligados a insistir en hacer dulce presión al cielo para que oiga nuestras súplicas. Pero son éstas de tan poco valimento, que nos sentimos obligados a solicitar valedor. Y ¿cuál habrá que sepa hacer gustar mejor la paz de Cristo que quien tuvo la dicha inefable de recibirle recién nacido, estrecharle niño en su regazo, mayorcito en sus brazos y vivir en su compañía, hasta rendir el último suspiro? San José glorioso, Patrón de la Iglesia universal, acoge benigno nuestra oración.

El matrimonio de San José con María en el decreto singular de la Encarnación

(De *San José*) *(C. Sauvé)*

Todo por la Sagrada Familia: ¿cómo puede admirarse de tal verdad un alma, cualquiera que sea, por poco reflexiva que también sea, teniendo en cuenta que la Sagrada Familia tiene por centro a un Dios?

Tocante a la Sagrada Familia en sí misma hemos de meditar las miras del Amor eterno.

I.—Predestinado muy por encima de todos los hombres y de todos los ángeles, de los mundos todos, el Hijo de Dios ha sido también predestinado antes que María y que José. Toda predestinación, por de pronto la de María y la de S. José, son derivadas de la suya, son para la suya. El tierno Niño de Belén lo explica todo, debe vivificarlo todo, y mediante María y José, por quienes tan sólo ha querido venir hasta nosotros para rescatarnos, santificarnos, beatificarnos.

Yo te adoro, ¡oh Jesús!, desde el principio del "Libro de la vida": del libro de gracia, de gloria, de amor, de felicidad eternos. "Yo soy la Vida, nos dirás, yo soy la Santidad, yo soy la Felicidad: venid a mí los que deseáis vivir y ser dichosos. Pero toda vez que Yo vengo hasta vosotros por medio de María y de José, venid vosotros a mí por medio de ellos. Yo les he escogido para mí, pero también los he querido para vosotros. Son ellos la prenda más suave y preciosa de vuestra predestinación. La Sagrada Familia constituirá el centro del cielo, como lo es de la tierra; si queréis entrar en el cielo uníos a Mí, a María y a José,que no se separan nunca de Mí: ni en la mente de mi Padre, ni en Belén,ni en la Iglesia, ni en la eternidad..."

II.—Después de Jesús, para Jesús y con Jesús veo a María predestinada por encima de todas las criaturas. El Hijo de Dios hubiera podido venir hasta nosotros con una Humanidad creada en la edad adulta: pero nunca ha querido el Amor infinito la Encarnación sin María, sin su inmaculada pureza, sin su virginidad, sin su milagrosa fecundidad, sin su consentimiento para la Encarnación y la Redención, sin su santidad digna de tal cargo. El sol divino no aparecerá más que por la "Mujer" cuya aureola forman las estrellas del cielo y los ángeles Vino por mediación de ella, brillará con ella.

III.—Por encima de los ángeles y de los otros santos, después de María, San José es escogido, preferido, predestinado para ella y para Jesús. Jesús y María podrían existir sin San José. Pero nunca ha pensado Dios en ellos sin pensar también en él. Ha querido siempre la Sagrada Familia, indivisible.

¡Cuántos ángeles santos no habrá en el cielo! Pero ninguno de ellos ha sido elegido para ser el querubín que haya de guardar aquel Verdadero Paraíso de la tierra que para Dios constituye la virginadad de María.

Pasarán por la superficie de la tierra multitud de hombres dotados de maravillosas condiciones de inteligencia y de corazón; deslizáranse por ella muchos santos en quienes poder fijarse la Sabiduría por excelencia. Con todo, ninguno de ellos será elegido: este será José, hombre obscuro, obrero insignificante, quien por su matrimonio virginal con María, se convertirá en Representante de vuestra eterna paternidad, ¡oh Padre celestial!, de vuestro inmenso amor, de vuestra Providencia protectora, para con vuestro Hijo querido. Será él, tan sólo él, aquel a quien Jesús, con la más perfecta sinceridad, llamará su padre: quien le amará como tal, le alimentará, le dispondrá para el mundo,

en unión de María, para que sea el Soberano Sacerdote y la divina Víctima, él quien será digno por su santidad de este encargo sin igual por lo que a Jesús y a María concierne.

Vuestro nombre se me presenta escrito junto a los nombres de Jesús y María en el "Libro de la vida". ¡Oh Santo el mayor de todos! Vos seréis el heredero de un nombre que vivirá de generación en generación durante el transcurso de los siglos en la tierra y aun en el cielo: no se gastará como los nombres de los Césares grabados en las monedas, o los de los conquistadores que brillan durante unos días por el esplendor de las armas de sus soldados: no sucumbirá sumido en el polvo como el nombre de los potentados en soberbios edificios convertidos muy pronto en ruinas.

IV.—A tanta grandeza y santidad no han sido predestinados María y José aisladamente. Dios, en su amor especialísimo, ha predestinado a María para San José, a San José para María, y a los dos para Jesús. Si ha pensado con tanto amor en María para que fuese Madre del Redentor, nunca fué independientemente de su matrimonio virginal con José, y en cambio no ha pensado en José sino para María, y para su divino Hijo que debía nacer virginalmente en ese matrimonio.

He aquí, pues, después de la unión de la Encarnación, la unión incomparablemente preciosa y grata a Dios. Es la preparación de esa unión suprema. Será en el cielo donde se cumplirá y derramarán maravillas adorables de belleza, de santidad, de amor, en el cuerpo, en el alma, en el Corazón de Jesús.

Efectivamente: no existe tan sólo una predestinación para las personas, existe también otra para las uniones y, primariamente, para las de la Sagrada Familia... Dios quiere, por encima de todo, la unión de la Encarnación, y quiere para esa unión la de María y José.

Atrévome a decir que Vos, Dios mío, jugáis al amor con los hombres: os escondéis bajo apariencias las más modestas, las más discretas: un Niño, una joven Doncella pobre, un Obrero desprovisto de riquezas... un Crucificado, una Hostia que parece Pan... He aquí las señales que dan noticia de Vos. Y muchos pasan ante ellas desdeñosamente, con frialdad, quizá llegando a aborrecerlas... Pero nosotros, en este punto, nos detenemos, ¡gran Dios!, pasmados de maravilla a fin de adoraros, amaros, darnos a Vos en Jesús por medio de María y de José.

Desde este momento San José se me ofrece, tan modesto y desconocido, con Jesús y con María, muy superior a todos los santos y a todos los ángeles. "Pertenece, efectivamente, al orden hipostático. *" Dios no ha podido querer a Jesús y a María desligados e independientes de José. Este plan, concebido desde toda la eternidad, tiende a la eternidad. Pero también veo depender del orden hipostático a los ángeles que lo honran y sirven, a los patriarcas que lo preparan, a los profetas que lo anuncian anticipadamente, a los Apóstoles que de él hablan, a los mártires que dan testimonio con la sangre, a los Doctores que le hacen resplandecer. ¡Oh San José, cuán grande sois, cuán grande y sublime, Vos tanto tiempo escondido y sin dar muestras de esplendor! Todos los Santos os veneran con Jesús y con María, saludando en los tres a la Trinidad de la tierra... y envejecerán los mundos y transcurrirán los siglos y la historia humana se desarrollará en la tierra para consumarse en lo eterno; pero la Trinidad celestial os contemplará siempre en el centro de todos los mundos, como miembro de esa Trinidad terrenal, como Jefe de esa Familia que los pastores y los Reyes Magos visitan en Belén y que la Iglesia honra en todos los Belenes del mundo, que tales son nuestros templos.

SECCION OFICIAL

QUÉ ES LA ASOCIACIÓN JOSEFINA

(CONTINUACIÓN)

LA VOZ DE LA ASOCIACION

Como lazo de unión entre los asociados, al momento mismo de fundarse la Asociación en 1866 comenzóse a publicar un boletín. EL PROPAGADOR DE LA DEVOCION A SAN JOSE. Además de secciones de piedad, liturgia, sociología y amenidades, tiene fijas las secciones que siguen:

Oración a San José para cada mes.

Cultos que se celebran en el Templo Expiatorio de la Sagrada Familia.

Cultos que han celebrado las asociaciones agregadas a la Josefina.

Favores alcanzados por la intercesión de San José.

Limosnas para la construcción del Templo Expiatorio de la Sagrada Familia.

Asociados josefinos difuntos.

Publica informaciones de la Asociación, del Templo de la Sagrada Familia, crónicas de Roma, avisos de Dirección y Administración, etc.

EL PROPAGADOR DE LA DEVOCION A SAN JOSE, sale el primero y quince de cada mes. Todo verdadero devoto del santo se hace un deber el suscribirse a esta piadosa publicación, a la que cada Asociación procurará mandar reseñas de sus cultos y los devotos los fafavores alcanzados, a fin de dar, publicándolos, gloria al Santo y confianza a sus devotos, cooperando con ello a hacer apreciar más y más a su Patriarca querido, y a socorrer con o raciones y limosnas las necesidades del Santo Padre.

FUNDACION DE ASOCIACIONES AGREGADAS

Pueden formarse asociaciones en cuantas localidades se desee.

Para ello deberán dirigirse a la Central, con la autorización del párroco de donde se desee establecer, y completamente gratis se expedirá a nombre del tal cura párroco el Diploma de Agregación y Comisionado. Si éste no cuida personalmente de la nueva asociación, puede extender la pertinente delegación a favor del director que proceda.

Nunca se harán los diplomas de agregación a nombre propio, ya que al morir el favorecido quedarían rotos los nexos con la Central.

El Comisionado establecerá la Asociación con la mayor solemnidad y formará una lista con los nombres y apellidos de los que se inscriban, lista que copiará y remitirá a la Administración de la Asociación Josefina, que la colocará en el libro matrícula de la Asociación, no quedando hasta este momento agregados a ella los inscritos.

(Continuará)

LA LONJA DE LA CORONACION DE NUESTRA SEÑORA

EN LA FACHADA DEL NACIMIENTO EN EL TEMPLO EXPIATORIO DE LA SAGRADA FAMILIA

Grab. 1. — Aves volando o descansando en las paredes de la lonja.

Toda la gloria de María se basa en que fué escogida por Madre de Dios. Sus gracias, sus méritos, el favor y honores de que el cielo le colma tienen su punto inicial en la encarnación de Cristo Jesús en el seno virginal de María. Es verdad que también una espada de dolor traspasará su corazón. Sobre ambas columnas, la de gozos y la dolores, se asienta la gloria de María a la que la Santísima Trinidad corona por reina y emperatriz de cielos y tierra.

En la fachada del Nacimiento, de nuestro templo, tienen realización plástica todas estas iniciaciones: toda la fachada canta el Nacimiento e infancia de Cristo Jesús en Belén, en Egipto, en Nazareth, en Jerusalén. Hay o habrá grupos de la Anunciación, Desposorios, Visitación, Nacimiento, huída a Egipto, Degollación de inocentes, Cristo en el Templo, Cristo en el taller de Nazareth... Joaquín, Ana, Zacarías, Isabel... Reyes... Pastores... Las líneas de esta deliciosa, de esta riente fachada ascienden convergiendo suavemente hacia cerrarse para sustentar en su remate primero el nombre adorable de Jesús, incensado por los ángeles; luego el árbol simbólico, que no se corrompe, el ciprés, a cuyo tronco estará adherido el corazón de Cristo, sangrando. Grupos de ángeles recogen en copas para derramarla sobre todo el mundo la sangre divina. Abajo, en la parte inferior de la fachada, la serpiente del paraíso royendo la manzana, se enrosca a la columna que sustentará el grupo del Nacimiento del Redentor. Arriba, la sangre redentora salvadora del mundo...

La gloria de María Santísima lógicamente se impone que debía hacerse patente en este cuadro inicial. Y se escogió el momento en que la Santísima Trinidad, Padre, Hijo y Espíritu Santo, coronan a su hija, madre y esposa, cerrando con tal acto este conjunto de fe, esperanza y caridad que es la vida de la Virgen Santísima.

Para aligerar las masas y pesos, para facilitar luz al interior, para ofrecer contrastes de claror y sombra, la mente del arquitecto dispuso la mole inmensa de la fachada distribuída en tres puertas rasgadas oportunamente a diferentes alturas, con ventanales al fondo. Apoyados los extremos exteriores de las de la derecha e izquierda en el co-

Grab. 3.—Camino hacia la lonja a través de la fachada.

mienzo del claustro, ligados por sus graciosos cupulines, encuentran en el lado contiguo a la puerta central dos hermosas y altas columnas, dedicada una a José, la otra a María. La puerta central, de mayores

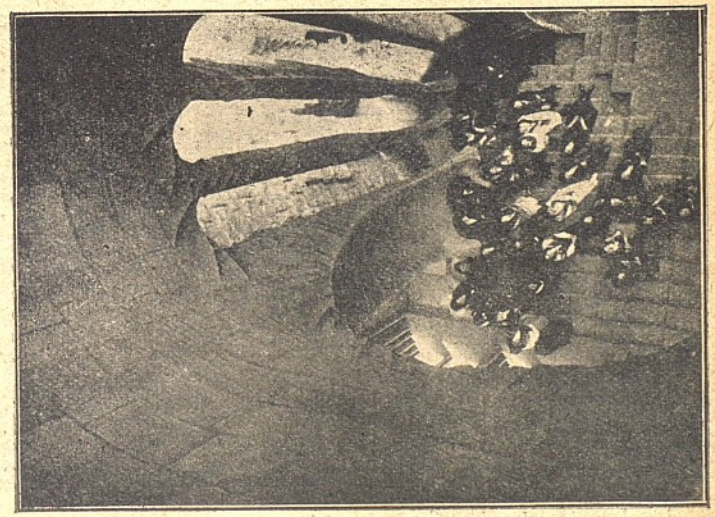

Grab. 4.—Grupo visitando la lonja.

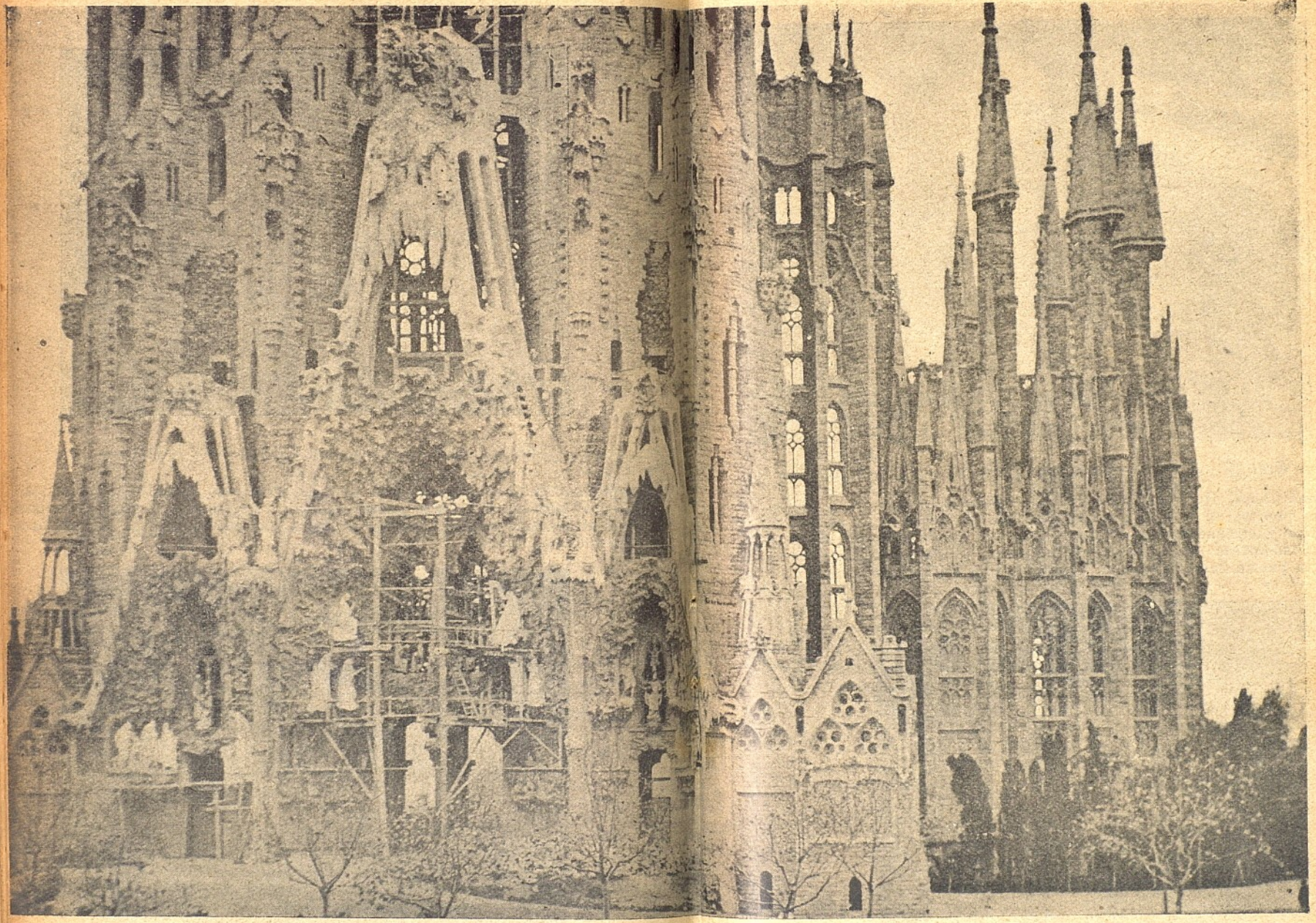

Grab. 2.—Lonja de la Coronación en la puerta central de la Fachada del Nacimiento en el Templo de la Sagrada Familia.

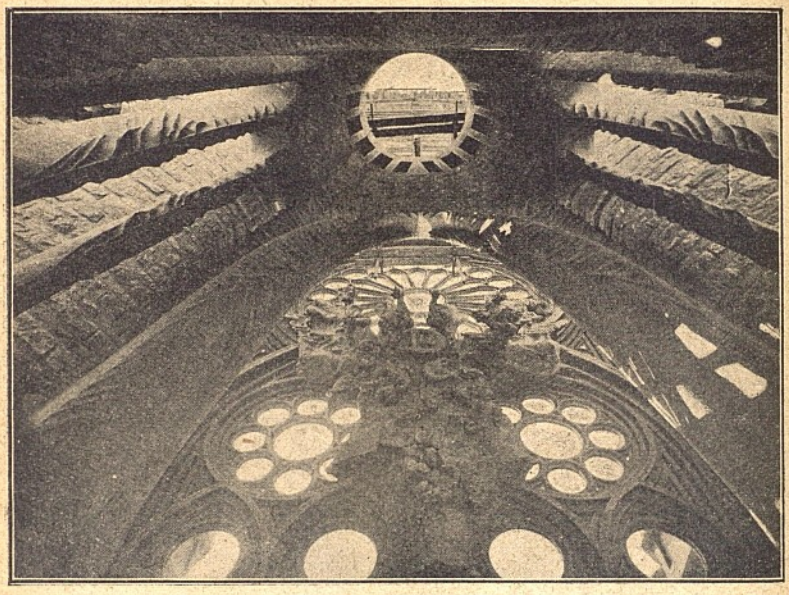

Grab. 5.—Vista superior del interior de la lonja de la coronación.

dimensiones, tiene en su centro la columnita dedicada a Jesús. Las tres puertas, al crecer, van convergiendo de líneas hacia su remate superior y circundadas por flores, pájaros y carámbanos de hielo se rasgan las masas para dar origen a lonjas, de inmensas proporciones la de la puerta central y un tanto menores las de las dos laterales.

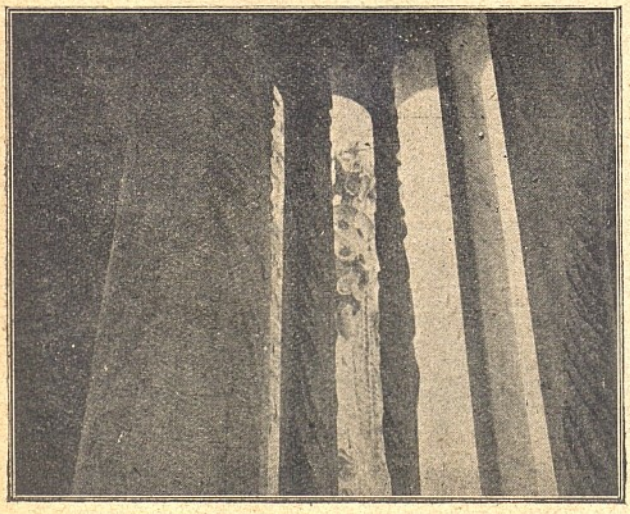

Grab. 6.

Vista de un mirador a través de las estrías de la lonja.

Esta grandiosa lonja de la puerta central es la que está destinada a contener el grupo de la Coronación de la Virgen Santísima, que tratamos hoy de describir, y se ve perfectamente en el grabado central (2).

Subiendo por la escalera de caracol de los campanarios, pasada la comunicación con triforios y tribunas que miran hacia el interior, se encuentra otra comunicación que conduce hacia el exterior de la fachada por entre masas ingentes de piedra (fig. 3). Hay que confesar que la baranda hace un buen servicio en aquellos pasos y aquellas alturas.

Por ambos lados tiene acceso la lonja. En el fondo hay el ventanal

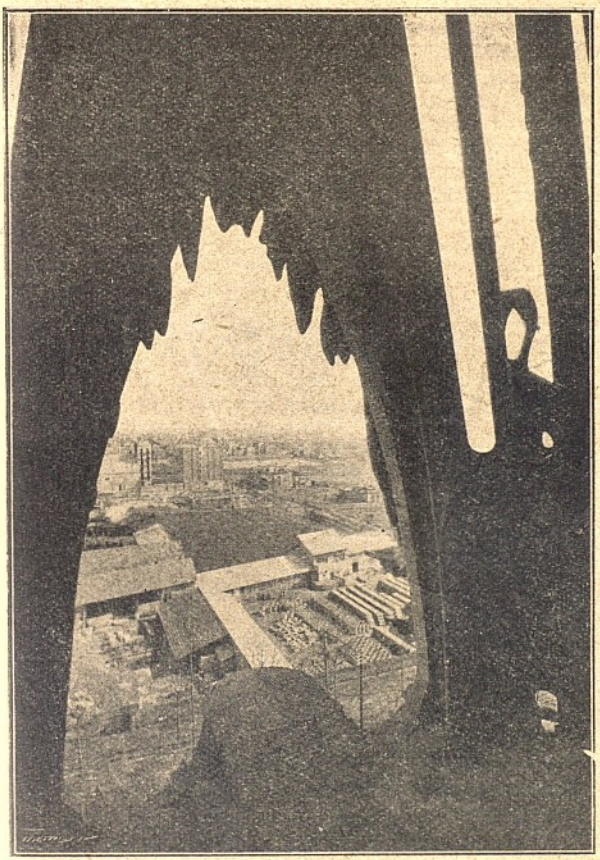

Grab. 7.

La gran obertura de la lonja de la Coronación y vista hacia San Martín. Silueta de ave posada.

inmenso, uno de los mayores del mundo, en cuyo rosetón hay grupos de ángeles cantando. Estos grupos, al mirar desde la calle la fachada, serán el fondo del grupo de la Coronación. En el grabado número 5 se ve claramente este grupo de ángeles.

La bóveda de esta lonja, fijarse en los grabados 4, 5 y 6) no es un macizo, sino estrías, las cuales, a pesar de sus inmensas proporciones, se han

labrado figurando palmas, señal de victoria, que bien merecen rodear acto tan grandioso como es la Coronación de Ntra. Sra.

El suelo es una serie de planos en declive, tanto para la visualidad como para el servicio de las aguas fluviales. Al llegar a la boca de la lonja (fig. 7) hay un saliente para permitir colocar adecuadamente el gran grupo escultórico.

La capacidad, naturalmente, corresponde a las grandes dimensiones de la lonja. Por esto no es de extrañar (fig. 4) que todo un grupo de visitantes fotografiado desde la parte superior parezca un grupito de liliputienses minúsculos, no ocupando sino exigua parte del paramento de la lonja.

Sin visitarla, nadie es capaz de creer en tal grandiosidad. Ni de sospecharla siquiera. Por esto aconsejamos siempre que ningún visitante deje de tomarse la molestia de subir los escalones precisos y llegar, a lo menos, hasta este punto del interior de la fachada.

A través de las estrías se ven los grandes miradores de la obra (fig. 6). Descansando en uno de aquéllos (fig. 7), una cigüeña inmensa, como si quisiera tejer un nido al pie de los ángeles, igual que bandadas de pájaros (fig. 1) que van volando a cobijarse bajo el manto virginal de la Emperatriz de los cielos.

JESUS EN NAZARETH

Jesús, en Nazareth,
vuelto de Egipto,
con San José trabaja
ya desde niño.
Y, como es pobre,
madera va labrando
el Rey del orbe.
A la Virgen María,
su buena Madre,
cuanto puede le ayuda
mañana y tarde.
Y eterna gloria
para todos merece
con estas obras.
Orando de continuo
al Padre Eterno,
por nosotros se entrega
el Nazareno.
Nos ama tanto,
que la sangre y la vida
quiere ya darnos.

F. Ll.

Crónica Edificante

ALEMANIA.—*El Príncipe heredero de Sajonia, sacerdote.*

En los largos corredores del Canisium se abren las pequeñas habitaciones sobre cuyas puertas hay los nombres de sus ocupante: un Grisar, un Biedrelack, nombres comunes. En la número 42 se lee "Georgius Dux Saxoniae". Detrás de aquella puerta de pobreza franciscana hay el Kromprinz Jorge, duque de Sajonia, el Príncipe heredero.

Tiene 35 años. Según sus compañeros de estudio, nada le ha negado la naturaleza: atractivo personal, palabra fácil y persuasiva, viva inteligencia, afabilidad y una piedad conmovedora. La guerra le hizo cambiar de rumbo: ¡del trono al altar!

He aquí cómo un condiscípulo narra en "L'Osservatore Romano" una conversación con él, al encontrarle, como cada mañana, al ir a oír misa en las Adoratrices: "Después de algunas alusiones a mi Turín y a su Alemania, me permito preguntarle: Alteza, ¿por qué os habéis hecho sacerdote? Y él, con una mirada serena, llena de sinceridad, me contesta: "¡Me sentí llamado!... Y además, el mundo está tan lleno de odio... ¿No es verdad que se siente verdadera necesidad de una paz de Cristo?..." "Alteza, excúseme una curiosidad: Se dice que, generalmente, los grandes que dejan el mundo se encierran en un convento...; pero S. A. es ¡un sencillo sacerdote!". —"Diré a usted que amo mucho la vida de ministerio: predicar, confesar, administrar los Sacramentos, siempre en medio del pueblo..."

En Trebritz, donde hace un año fué ordenado de sacerdote, pasa sus vacaciones, prodigando su ministerio parroquial con grande entusiasmo del pueblo, que venera conmovido a su pastor y Príncipe.

S. A., después de la guerra, ha hecho los cursos de Derecho en Breslau i Tubingen, teología en Freiburg im Breisgaw y actualmente en la Facultad de Innsbruck, de fama mundial, la filosofía, llevando una vida modestísima, igual que la de todos sus compañeros.

AUSTRIA.—*Las misiones alemanas después de la guerra.*

El P. Schmidt S. V. D. ha hablado en la Leo Geselschaft de Viena acerca de ello. Los Tratados de paz que se firmaron contenían la cláusula de que las misiones alemanas abandonarían sus misiones. Ella se cumplió hasta, a veces, violentamente. Y aún no ha sido derogada. Empero, el Japón no procedió a la supresión de las misiones alemanas. La China, durante cierto tiempo, las toleró; pero se le hizo presión y tuvo que expulsarlas: 400 sacerdotes y 600 religiosos y religiosas, un tercio del total contingente misional de lengua alemana. Actualmente, Inglaterra concede el ingreso en sus colonias que no eran antes alemanas. Los Estados Unidos lo han revocado en las que de ellos dependen. En el Africa del Sur, no solamente fueron admitidos, sino que, además, les devolvieron los bienes. Austrlia no solamente no ha modificado, sino que ha ordenado que para 1928 marchen las pocas que quedan allí.

Conforme al Decreto del Papa Urbano VIII semotemos al juicio de la Santa Iglesia, todos los favores que citamos en el PROPAGADOR.

BARCELONA *Curada*

¡Glorioso San José! Por haber conseguido la mejoría de una enfermedad crónica y esperar de Santo Glorioso la pronta curación, prometí 10 pesetas para las obras del Templo de la Sagrada Familia, los Siete Domingos, una Novena y publicarlo en EL PROPAGADOR. También por haberme alcanzado la curación de una enfermedad muy grave de una persona que yo tenía mucho interés que curara.—*Una devota.*

BARCELONA *Súplica*

Glorioso San José: Concededme la solución de dos asuntos que con tanta insistencia vengo suplicando. Para más obligaros os envío 2 pesetas para el Templo de la Sagrada Familia, ofreciendo mayor cantidad si os dignáis acceder a mis humildes peticiones. También os ofrezco en este caso dar testimonio de vuestro poder y bondad, haciéndolo constar en EL PROPAGADOR. Santo bendito, no desatiendas mis súplicas rogándote de todo corazón me concedáis lo que os pido.—*Una devota vuestra.*

BARCELONA *Súplica*

Glorioso San José: Concededme la solución de dos asuntos que con tanta insistencia vengo suplicando. Para más obligaros os envío 2 pesetas para el Templo de la Sagrada Familia, ofreciendo mayor cantidad si os dignáis acceder a mis humildes peticiones. Tahbién os ofrezco en este caso dar testimonio de vuestro poder y bondad, haciéndolo constar en EL PROPAGADOR. Santo bendito, no desatiendas mis súplicas rogándote de todo corazón me concedáis lo que os pido.—*Una devota vuestra.*

BARCELONA *Favores recibidos*

Glorioso S. José: Por favores recibidos y otros que espero me concederás, doy 5 pesetas para tu Templo.—*S. G.*

GARIDELLS *Favor alcanzado*

Una devota entrega siete reales por los siete dolores y gozos de San José, por un favor alcanzado por su intercesión.

GARIDELLS *Favor alcanzado*

Otra devota entrega siete reales por los siete dolores y gozos de San José, por un favor alcanzado por su intercesión.

GARIDELLS *Favor alcanzado*

Una devota entrega la cantidad de cinco pesetas veinticinco céntimos por los siete dolores y gozos de San José, por un favor alcanzado por su intercesión.—*Teresa Dols.*

HUESCA *Señalado favor*

Una alumna de nuestro Colegio recibió un señalado favor por intercesión de San

José, y en agradecimiento envía una limosna de diez pesetas para el Templo Expiatorio de la Sagrada Familia, rogando publiquen este hecho en la Revista.

También una Madre nuestra, se aclamó a la Sagrada Familia en una gran necesidad y de difícil solución. A los dos meses recibió un socorro por donde menos esperaba. Envía una peseta.—*Madre Priora de las Dominicas de Santa Rosa.*

MADRID *Piso*

Mando una limosna al bendito Santo por la gracia recibida: ha sido que el Santo bendito me ha proporcionado una casa muy buena que no esperaba y, además, con todas las comodidades deseadas.—*Elisa G. de Agüero.*

MADRID *Favor recibido*

Por un favor recibido de San José bendito, mi santo protector, doña Elisa Gómez de Agüero, muy agradecida del bendito santo, le manda 50 pesetas y desea se publique lo más pronto posible.

OTEIZA DE LA SOLONA *La vista*

Habiendo estado bastante tiempo con la vista perturbada, y temiendo la perdiese del todo, acudí con mucha confianza a mis protectores San José y San Antonio, pidiendo que si me convenía recobrase la vista y si no me diese el Señor una resignación cristiana, y al mismo tiempo ofrecí cinco pesetas para el pan de los pobres y otras cinco para el templo expiatorio si recobraba la vista perdida, y gracias a Dios, nuestro Señor, que por mediación de mis intercesores he conseguido lo que deseaba. Cumplo lo prometido y doy gracias a mis protectores por tan grande favor y por otros muchos que tengo recibidos de estos mis protectores y lo hago público para honra de Dios nuestro Señor, San José y San Antonio.—*Castor Alzate.*

SAN ASENSIO *Trance apurado*

Envío siete pesetas como limosna agradeciendo al glorioso San José los favores recibidos, singularmente en un trance apuradísimo en que acudí a San José e inmediatamente me vi favorecida.—*Una devota Lucía Espiga de Torres.*

SAN ASENSIO *Súplica*

Mando tres pesetas por favores recibidos y uno muy especialísimo que confío a la protección de San José, ofreciéndole buena limosna.—*María Sánchez de Royk.*

SAN ASENSIO *Invocación*

Por favores indecibles; para que S. José me conceda las gracias que la pido con todo el afecto de mi corazón; fuerza y poder para alabar a Dios, a Jesús, José y María en los días de mi vida y por toda la eternidad, y no me dejen ahora sin consuelo, mando la limosna de 1'75 Ptas.—*Victoriano José Metola.*

SAN POL DE MAR *Varias gracias*

Por varias gracias alcanzadas hago la limosna para el Templo, de dies Ptas.—*J. Sagristá.*

SURIA *Favor*

Había una familia que tenía una niña de unos 4 años y tuvo una enfermedad terrible que era la bronconeumonía y sarampión; los médicos dijeron tenía próxima la muerte; a su afligidísima madre le vino al pensamiento que San José obraba milagros, llena de confianza acudió a él prometiendo, si la niña podía curar, una limosna de 5 pesetas por el Templo de la Sagrada Familiay publicar la gracia en el PROPAGADOR, al mismo tiempo empezó una novena en honor de San José, y el bendito Santo no se hizo esperar. Apenas acabada la novena se notó mejoría, repitió la novena con más fervor, y la niña se puso buena y tranquila, cosa que no era de esperar.—*Filomena Castellá.*

PROCEDENCIA IGNORADA *Tres gracias*

Se encontraba algo delicada una novicia, motivo por el que hacía temer no podria Profesar; acudimos a S. José, haciendo los siete domingos y prometiéndole, si se ponía bien para observar la austeridad de la Regla y hacía la Profesión, publicarlo en el PROPAGADOR. Se vencieron todas las dificultades gracias a Dios N. Señor, y S. José, e hizo la profesión con contento suyo y de la Comunidad.

Se encontraba una persona tan atribulada con una lucha y pena interior que nos hacía temer alguna cosa desagradable; acudí a S. José, prometiéndole publicar en el PROPAGADOR. Pasó algo de tiempo y la gracia fué alcanzada cuando menos se podía esperar.

Varias veces ha sucedido, los años pasados, que, estando para entrar algunas jóvenes en nuestra Comunidad, informándolas mal, las hacían desistir, llevándolas a otros conventos. Hicimos los siete domingos y prometí publicar la gracia en el PROPAGADOR, si el glorioso San José volvía por nuestra Comunidad, y, como vemos claramente su protección, cumplo lo prometido para gloria de Dios N. Señor y del Santo Patriarca S. José.—*Una Capuchina.*

Limosnas recaudadas en Septiembre de 1925

por la Asociación espiritual de devotos de San José de España, para la construcción de su monumental

Templo Expiatorio de la Sagrada Familia

GRACIAS PONTIFICIAS CONCEDIDAS A ESTAS LIMOSNAS

PIO IX : Su bendición apostólica y 100 dias de indulgencias
LEON XIII : Su bendición apostólica.
PIO X : Su bendición apostólica y 50 dias de indulgencias.
BENEDICTO XV: Siete años y siete cuarentenas de indulgencias.
PIO XI : Su bendición apostólica.

Confusos los nombres y los pueblos forzosamenute hemos de equivocarnos.

AMER.—Feliu Rigáu, 5
ANGLESOLA.—Busquets, 5
ARBUCIAS.—C. R., 5
ARENYS DE MAR. — Una familia, por favores recibidos y otros que espera, 5; Una familia D, para que San José la proteja, 5: 10
ARMENTERA.—José Vergés, 0'50
BADAJOZ.—Josefa Pizarro, 2
BADALONA. — Josefa Perpiñá de Bonet, 1
Barcelona.—*Limosnas mensuales. El importe de las recaudadas va comprendido en la suma de las limosnas conforme a los comprobantes que tenemos a disposición de los señores donantes y suscriptores; pero por su gran extensión, que cada mes se repetirá igual, no las publicamos a fin de que quede mayor espacio para el resto del texto.*
BARCELONA.— Herederos de Confianza de doña Engracia Roura, Viuda Rifá, 1.000; J. R., 100; P. Mañach, 75'25; Dolores Timoneda, para alcanzar favores en la familia, 10; La misma para alcanzar la salud de su marido, 5; D. S., 1; Una limosna, 1; Una devota, por un favor que publica en la sección, 10; R. M., por un favor recibido, 2'50; Intenciones, J. R. A., 5; Una devota en acción de gracias, 5; Otra, ídem, ídem, 7; de la familia R. B., por un favor recibido y otro que esperan, 1; Un devoto, 1; L. D., Pbro., 5; C. G., por favores recibidos y otros que espera del glorioso San José, 5; Una devota, 2; C. R., 5; Dolores Robert, 1; N. N., 20; Salvador Valls, 5; Un devoto, 10; Otro, íd.,2; Salvador Valls, 10; Alfonso Abaurrea, 2; Joaquín Dalmau y Fiter y Familia, 20; Dolores Riudor, por su difunto Padre, 5; Mauricio Carrió, por favores recibidos, 1; F. C. y C. C., implorando la protección de la Sagrada Familia, 2'50; Encarnación Surroca y Grau en sufragio de sus queridos padres y hermana Mercedes, 6; José Franch, 1; Ramona Volart, Vda. de Permanyer a sus intenciones, 1; F. G., implorando la protección de la Sagrada Familia, 1'25; Mercedes Sagrera, 25; J. B. S., 50; Pilar Montobbio, 5; Encarnación Díez, 7; N. N., 2; Un devoto, 1; Carmen Peris, 5; Carmen Pascual, 5; Recogido en el cepillo de la Cripta, 458'35.

Total Barcelona: 2.386'85 pesetas.

BEARIN. — Pablo Sanz, por un favor que publica en la sección, 5
BERGA.—Antonio Florejachs, 2
CABRA.—María Zejalbo y Escofet, Viuda Albornoz, 10
CALELLA.—E. T., per un favor obtingut, 25; Sra. Carpinell, 5: 30
CANET DE MAR.—Mariano Serra, 1'50; Concepción Barrecheguren, 1'50; Francisco X. Serra Barrecheguren, 1; Dolores Vinyas de Serra, 1; Concepción Serra Barrecheguren, 1; Mercedes Serra Barrecheguren, 1; Montserrat Serra Barrecheguren, 1: 8
CASTELLON.—Leocadia Fuertes, 2
CASTELLOTE.—Concepción Plana Santa Pau, 1; Concepción Lara, 0'50: 1'50
CIRAUQUI.—F. A., por un favor que pide en la sección, 5
COLONIA BONMATI. — Torras Hostench, 4
DAROCA.—Encarnación Gallifa de Salamero, 5
GERONA. — Teresa Franch, 10
HOSPITALET DEL LLOBREGAT. — Una limosna, por favores que se desean alcanzar, 2
HOSTALRICH.—Mercé Vilá, 1
JAEN.—Antonio J. Uceda Vargas, 15
LA BISBAL.—Josefa Roher de Suñer, 2
LA CODOÑERA.—Pabla Bosque, por un favor recibido, 2
LA RIERA. — Salvador Duch, por un favor recibido, 2
LASARTE. — Carmen Echarniz, 2
LERIN.—Wenceslao Alonso, 1; A. G., 1; Manuel Murugarren, 1: 3
MALGRAT.—Un devoto, por favores recibidos y otros que espera, 10
MALLA.—Josep Franch Vivet, 15
MANLLEU.—R. M., 5
MARIÑAMANSA.—Leonardo R. Moretón, por favor que publica en la sección, 11

MASSANAS.—F. D. M., por un favor recibido, 40
MATARO.—José Viladevall y Matheu, 1;
MOLLERUSA.—Genoveva Cullaré de Santaeugenia, 5
MOLLET.—Ignacio Vidal, 1
MOYA.—Eduardo Oller, 1
OBANOS.—Pedro Armendariz, 1; Una devota a sus intenciones, 2'50; Otro ídem, ídem, 2; Romana Echevarría, íd., 2; Una devota, por un favor que espera, 1; Otra ídem, por favores recibidos, 2; Otra ídem, para la salud de su hija, 1: 11'50
OLOST de LLUSANES. — Dolores Posa de Vila, 1
PREMIA DE MAR. — Un devoto, por un favor recibido, 5
RODA DE VICH.—Ramón Martí, 50
SADABA. — Hermógenes García, por un favor que publica en la sección, 5
SALAMANCA.—María Lerchundi, de P. Cardenal, 1
SAN ESTEBAN SASROVIRAS. — F. S., y esposa, 1
SAN FELIU DE TORELLO.—José Donada, 2
SAN HILARIO SACALM. — Una familia, por favores recibidos y otros que espera alcanzar, 1
SAN HIPOLITO. — José Casellas, 50; Isidro Molas, 2: 52
SAN JUAN DE VILASAR.—F. S., 1; S. R., 0'50: 1'50
SAN JULIAN DE VILATORTA. — J. V., 3
SAN MARTIN DE MALDA.—Josefa Ortiz de Bonet, 1
SAN MARTIN DE PROVENSALS. — Angela Mispoulet, 0'50; Angela Faure, 0'50; Margarita Alsina, 2; Una devota, 1: 4
SAN PEDRO DE RIBAS. — Montserrat Bertrand, 7
SAN POL. — Sebastián Comas, 75
SANS.—Francisca Pascual, Viuda de Farré, 1; Teresa Pascual, 1: 2
SANTA COLOMA DE FARNES.—Luis Albó, Pbro., 2
SANTA MARGARITA.—Enrique Sala, 5
SAN VICENTE DE LLAVANERAS. — Juan Torras, 5
SIGENA. — Ignacia Perella, 3
TAMARITE DE LITERA. — Celestino Falcó, 3
TARRAGONA.—Antonio Parera, Pbro., 3
TARRASA. — M. M., en memoria de su esposo, 1; D. U., 1; Unos devotos, 5; Paula Soldevila, Vda. de Montset, 25: 32
USAGRE.—María de la Granada Cámara de Esteban, 8'20
VALENCIA.—María Sancho, 10
VENTAS DE ARRIBA.—José Rodríguez, por una gracia especial alcanzada, 3
VICH. — José Raulet, 1; Una almoyna, 5: 6
VILLARALBO. — Esperanza Martín, por favores recibidos, 10; María de la Fuente, ídem, 2; María Cabrero, en memoria de los siete dolores y gozos, 1'75: 13'75
ZAMORA.—José Gil de Angulo, 10; Domingo Maseres, por favores recibidos, 12: Total, 22
ZARAGOZA.—Pilar Rebullido, 30
PROCEDENCIA IGNORADA. — Una devota y suscriptora, por un favor que publica en la sección, 2; Una devota P., por un favor que publica en la sección, 2'50; La misma, por ídem, 0'50: 5

Total general: 2.988'80 pesetas

EL NIDO DE CIGÜEÑAS

(CONTINUACIÓN)

"El viejo le refirió su historia; había sido criado de un militar alemán, con el cual había hecho, como soldado voluntario, toda la guerra de Francia.

"Su amo era uno de los cinco hijos de un noble alemán que murió guerreando con los franceses. Entre sus hermanos, éste, uno de los mayores, era el que merecía la absoluta confianza de su padre. Murió éste, sin verle, fuera de Alemania, y no habiendo podido hacer testamento ni comunicar a ninguno de sus hijos el estado de sus negocios. Dos de ellos habían muerto ya en la guerra; el amo de nuestro buen viejo fué herido en una retirada honrosa y, recogido por su criado, estuvo en una quinta cuatro días entre la vida y la muerte; pero antes de exhalar el último suspiro, confió a su fiel criado un secreto importante. La existencia del tesoro de la familia, que el padre, al empezar la guerra y viendo en peligro su casa solariega, había escondido en cierto sitio sin decirlo a nadie más que al hijo que merecía más su confianza, el que le ayudó aocultar el tesoro, prometiéndole el secreto. Muerto el señor y también dos de sus descendientes, próximo éste al

fin de su vida, encargó a la única persona en quien podía fiar, la misión de declarar a los otros hermanos el secreto de su padre. Había llamado para que le trajeran papel y tintero con que escribir una carta dirigida a sus hermanos, cuando un derrame interior le dejó sin vida.

"Todavía duró algún tiempo la guerra, en la cual murió también el último de los hijos del noble caballero, afiliados a las armas, y cuando, al fin, sobrevino la paz, aún no le fué posible al fiel criado volver a Alemania porque había sido hecho prisionero. Conocía al hermano de su amo, pero se hallaba en un regimiento muy distante del suyo. En la prisión fué donde supo su muerte.

"Libre, al fin, pero sin dinero y quebrantada su salud por las heridas que había recibido en las campañas, tuvo que dedicarse en Francia a diferentes operaciones para vivir, arrastrando una existencia miserable.

"Por último, pudo pisar el suelo de la patria. En cuanto halló ocasión favorable se dirigió a la morada señorial de la familia de su difunto amo, en busca del único de los hermanos que sobrevivía.

"Esperaba que, ya por gratitud al servicio que iba a prestarle, como por respeto a la memoria del hermano cuyo último aliento había recogido, lo acogerían cariñosamente dejándole acabar sus días en paz sirviendo a la noble familia.

—¡El nombre de ese criado¡ Decidme el nombre, conde—exclamó conmovido el barón de Steinberg.

—Un poco de calma. Lo sabréis muy pronto con los de otras personas.

"El fiel criado se equivocó, por desgracia suya y de algunos más. ¡Altos designios de Dios¡ El hermano de su amo había muerto hacía tiempo y su esposa también. Quedaba un hijo muy joven, perono acogió bien al viejo sirviente. Creyéndole un mendigo embustero, lo arrojó de su presencia, y a pesar de sus lágrimas no quiso oírle: "No os conozco", le dijo muchas veces. "Os valéis de malos recursos para conseguir de mí que os mantenga ahora que os véis inútil".

"Entonces el infeliz se dejó llevar del espíritu de venganza y, sin revelar detalles de su secreto, se alejó para siempre de la casa en donde debió ser mejor recibido".

El conde al oir esto palideció, su hermana y él se miraron de cierto modo. En los ojos de la joven se notaba algo como una reconvención.

—Todavía anduvo algunos años buscando el sustento como Dios le dió a entender, hasta que, extenuado, empezó mendigar, en cuya situación tristísima lo encontró Slieber.

"Durante más de un año que le tuvo a su lado, llegó a inspirarle tal confianza por sus bondades, que antes de morir le confió el secreto, recomendándole mucho que lo revelara a la familia. Al fin, arrepentido de haberse vengado con el silencio, quería morir tranquilo sabiendo que alguien repararía el mal.

"Así lo hubiera hecho Slieber si, a los pocos días de morir el criado, las vicisitudes políticas se lo hubieran permitido. Una conspiración en que había tomado parte fué descubierta, se vió precisado a emigrar a América, y perdido el rumbo de la nave que lo transportaba, fué a parar a una costa inhospitalaria, donde unos piratas apresaron a los viajeros y a la tripulación, llevándolos como esclavos a un mercado africano.

(*Continuará*)

Barcelona.—Herederos de la Viuda Pla; Fontanella, 13

MES DE NOVIEMBRE

(ánimas del Purgatorio) por Vitali-300 págs. 1 pta.

LOS BENDITOS o sean LAS CUARENTA AVEMARÍAS

Espiritual preparación al parto de María Santísima y Navidad, a 0'40 pesetas

EL MES DE DICIEMBRE

JORNADAS que hizo la Sma. Virgen con San José desde Nazareth a Belén y **NOVENA del Nacimiento de Jesús**, a 0'50 ptas.

AÑO 1926

BLOCKS

BLOCKS DE STA. TERESITA DEL NIÑO JESÚS (nuevo). 0'50 Ptas.
CORAZÓN DE JESÚS. . . . grande, 2 Ptas.; pequeño. 0'40 »
CORAZÓN DE MARÍA . . . . . 0'55 »
MARÍA AUXILIADORA . . . . . 0'55 »
BLOCK BUFETE, exfoliado . . . . . 2'20 »

ALMANAQUE

MARIÁ BENEDICTI . . . . . 0'60 Ptas.
BAILLY - BAILLIERE. . . . . tela, 2'50 Ptas.; rústica. 2'— »
DE LA MADRE DE FAMILIA . . . . . 3'— »
AGENDA CULINARIA (con dos menús diarios) . . . . 3'50 »

DIETARIOS BUFETE

1 día en cada página . . . . . 3'50-4-4'35-5-9'75 Ptas.
2 días en » » . . . . . 2'75-5 »

AGENDAS BOLSILLO

Perpetua . . . . . 0'75-1'25-1'50-1'75-2'50 Ptas.
Id. Manelic (Catalá). . . . . 2'— »
Para 1926. . . . . 1'50-1'75-4'50 »

Cuál será este año

EL REGALO ?

que hará el PROPAGADOR a quien le mande nuevos suscriptores

Biblioteca Patria de Obras premiadas

XXI CONCURSO DE NOVELAS 1925-1926

De acuerdo con la "Obra Social de los Premios Personales", *Biblioteca PATRIA*, en su deseo constante de fomentar la buena literatura española, invita a todos los escritores de España y América a tomar parte en su concurso de novelas para los años de 1925-1926, XXI de los organizados por esta Biblioteca.

Las condiciones del concurso son las siguientes:

Primera. Los originales han de ser inéditos y deberán ajustarse tanto en su forma como en su fondo a las reglas de la más estricta moral.

Segunda. Las novelas deberán presentarse firmadas por sus autores y habrán de ser de tal extensión, que llenen, como mínimum, unas 200 páginas de los tomos de *Biblioteca PATRIA*.

Tercera. Los originales vendrán escritos en máquina o en letra tan clara que sea entendida perfectamente por los cajistas. Habrán de presentarse definitivamente escritos, no admitiéndose otras correcciones en las pruebas que las erratas de todo orden que origina la composición por los cajistas o cualquier leve descuido en la dicción por parte de los autores.

Cuarta. Para la adjudicación de Premios cuenta la Obra social de los Premios Personales y Colectivos, con unas 10.000 pesetas que habrán de concederse conforme a los méritos de las obras que se reciban y a los prestigios de los concurrentes, según ha venido haciéndose en los anteriores concursos, del modo siguiente:

a) Los premios se concederán a la firma más acreditada, cuando se trate de verdadera obra de arte.

b) A la mejor obra de arte, aun cuando la firma no esté consagrada por la crítica y el aplauso del público.

(c A las mejores firmas, en igualdad de circunstancias de la sobras.

Quinta. *Cuando la firma de un autor sea bien acreditada* y merezca la obra un premio mayor que los fundados, porque el número de páginas constituya una novela larga por el mérito excepcional del escrito o por cualquier otro título, *se podrán acumular dos o más premios* para su concesión. Cuando, a la inversa, no tuviere mérito suficiente alguna obra, podrá dividirse en dos o más el premio.

Sexta. *Biblioteca PATRIA* no adquiere la propiedad de las obras premiadas, sino solamente una autorización expresa de los autores para publicarlas en todo tiempo y forma. Pasado un período de tiempo prudencial—dos años—, el autor puede editar su libro tal y como estime oportuno, con la sola condición, para él favorable, de que en las portadas y cubiertas de todos los ejemplares se haga constar *taxativamente* que ha obtenido premio en *Biblioteca PATRIA*.

SSéptima. A los autores premiados se le remitirán oportunamente las pruebas de su obra, y una vez terminada la impresión recibirán con 25 ejemplares del libro, el importe del premio concedido.

Octava. En las oficinas de *Biblioteca PATRIA*—calle de Fuencarral, núm. 138, Madrid (10)—se admiten los originales desde esta fecha hasta el día 30 de Junio de 1926.

Novena. A los autores se les acusa recibo de los envíos al concurso y oportunamente se les da a conocer el fallo.

Décima. Si algún original sufriere extravío, la Obra sólo estará obligada a entregar el importe con que el Estado indemniza los certificados.

Madrid, Septiembre de 1925.

FRANQUEO CONCERTADO